1A SECCION

SERVICIO DE ASSOCIATED PRESS. Esta queda autorizada para usar nuestro servicio de noticias de información.

Servicio exclusivo de la Agencia «Havas» y del «Herald Tribune», de New York.

DIARIO DE LA MARINA

HEMEROTECA MUNICIPAL — ENTRADA — MADRID

El DIARIO DE LA MARINA es el periódico más antiguo de Cuba. Fué fundado en el año mil ochocientos treinta y dos.

Servicios especiales de España. Hilo directo con New York y recepción directa por radio de otros servicios.

1A SECCION

AÑO CVII.—NUMERO 305 — ACOGIDO A LA FRANQUICIA POSTAL — LA HABANA, VIERNES, 22 DE DICIEMBRE DE 1939.—SANTOS DEMETRIO Y FLORO — TIEMPO PARA HOY: INVERNAL — PRECIO: 5 CENTAVOS

LAS FUERZAS VIVAS NACIONALES ACUERDAN OPONERSE A TODO GOBIERNO DE ORIENTACION COMUNISTA

(VEASE PAGINA VEINTITRES)

Derrotados por aire, mar y tierra, los rusos abandonan posiciones que habían tomado en Finlandia

Dos batallones soviéticos fueron aniquilados en una contraofensiva finlandesa

Por la carretera del Artico, anuncian de Noruega, van los rojos a marcha forzada perseguidos por fuerzas enemigas que les infligieron derrotas en ese frente

TREINTA BOMBAS LANZARON LOS SOVIETICOS EN UN HOSPITAL CAUSANDO ALGUNOS DESPERFECTOS

Sus raids aéreos han tenido poco éxito e igual les ha sucedido en sus ataques por mar y por tierra. En muchos lugares los finlandeses tienen la iniciativa

OSLO, Diciembre 21. (AP).—Los despachos del norte de Noruega, dicen esta noche que la retirada de los rusos hacia el norte en dirección a la costa del Artico, parece que ha adquirido una considerable magnitud. Los observadores aseguran que numerosas fuerzas rojas están replegándose hacia Salmijarvi y que los soldados hacen parte de la marcha a pie y parte en camiones, lo primero, con el fin de hacer entrar los pies en calor.

No ha podido determinarse si la retirada es general en toda la faja de territorio finlandés que separa a Noruega de la Rusia soviética, agregando los observadores que los finlandeses han iniciado la persecución del enemigo.

Al sur de Salmijarvi los rusos se encuentran ya a unas 12 millas de las líneas que ocupaban hace dos días.

El intenso frío y la dificultad de transportar materiales de construcción para el alojamiento temporal de las tropas, constituyen grandes obstáculos tanto para el avance ruso como para la resistencia de los finlandeses.

Los finlandeses dan cuenta de haber llegado a Hoyhenjarvi, a 28 millas al sur de Salmijarvi y se asegura que los rusos comenzaron a retirarse desde Nautsi, que es la extremidad de una lengua de territorio ruso que llega hasta el lago finlandés de Inari.

Un batallón ruso fué aniquilado por las fuerzas finlandesas

HELSINKI, Dic. 21. (AP).—Los aviones de guerra bombardearon hoy un hospital de cinco manzanas en Helsinki y también dejaron caer bombas en una veintena de ciudades finlandesas, al mismo tiempo que la artillería de guerra batía con furia las posiciones de la costa.

Mientras las sirenas daban la señal de alerta en la capital durante un día de terror, las fuerzas finlandesas rechazaban fieramente a los invasores y el Alto Mando informaba de nuevos éxitos en todos los frentes.

En los campos de batalla helados del istmo de Karelia, las marismas del Este y en el Artico, los ataques rusos fueron rechazados con grandes pérdidas, según dice el comunicado oficial.

Más de treinta bombas dejaron caer los aviones rusos durante su ataque a la zona del hospital de Helsinki, dañando un dormitorio, una escuela para ciegos y otros cinco edificios. Dos de los aviones atacantes fueron derribados. Solamente dos personas resultaron heridas y no hubo ningún muerto durante el raid, pero fuera de la capital se registraron muchas víctimas.

Dieciséis civiles, con inclusión de mujeres y niños, perdieron la vida y cuatro resultaron heridos en Ja[illegible]ski, según el comunicado.

Cinco muertos hubo en Matkaselkä, dos en Sortavala y uno en Kon[illegible]maki.

Defensa de las antiaéreas y aviones finlandeses

El intenso fuego de las antiaéreas unido con las actividades de los aviones de combate finlandeses, lograron mantener en una cifra relativamente baja las desgracias personales.

Dos veces durante el día los trenes fueron acometidos con fuego de ametralladoras mientras los rusos recorrían el territorio de Finlandia, continuando los fieros ataques aéreos que comenzaron hace dos días.

Dos personas resultaron muertas y seis heridas en uno de los raids contra el expreso de Helsinki a Turku.

En la lucha en tierra, un comunicado del ejército declara que los finlandeses destruyeron dos batallones rusos y al mismo tiempo contuvieron el avance de los soviéticos en todos los frentes.

El ataque a la zona del hospital de Helsinki comenzó a las 11:58 de la mañana.

Los funcionarios dicen que no todas las bombas que lanzaron los rusos hicieron explosión.

La mayoría de los pacientes del hospital habían sido trasladados a otros lugares, y solamente quedaban en sus camas diez enfermos, a los que por su estado de gravedad no fué posible sacarlos del hospital.

El edificio clínico, de cinco pisos, y la escuela de ciegos, de cuatro pisos, sufrieron grandes daños.

Una bomba que cayó en la calle, junto a la escuela de ciegos, dejó un cráter de seis pies de circunferencia en la roca. Las tuberías de conducción de agua y gas se reventaron y los cables de la electricidad aparecieron derribados por las explosiones.

Se continúa luchando bravamente en el istmo de Karelia, entre el Golfo de Finlandia y el lago Ladoga, donde, según dice el comunicado finlandés, los rusos fueron rechazados con grandes pérdidas ayer en una serie de ataques. Los cañones finlandeses batieron los flancos rusos en ambos lados del lago.

Un batallón destruído y otro con seiscientos muertos

En el frente oriental, dicen los finlandeses que «destruyeron completamente» un batallón enemigo entre Lieksa y Perala. Lieksa está a 125 millas al Norte del lago Ladoga y a 30 millas de la frontera rusa. La ciudad es la parte más oriental del sistema de lagos Pielinen.

Más al Norte, sigue diciendo el comunicado, uno de los batallones soviéticos fué «aniquilado» mientras otro dejaba 600 muertos en el campo de batalla.

En el frente del Artico, las tropas finlandesas cruzaron el río Jardani y llegaron a Hoyhenjarvi, aldea cerca de la frontera noruega, a unas 60 millas al Sur de la costa ártica de Finlandia.

Los finlandeses acusan actividad de parte de su aviación, la cual, según el comunicado, hizo «muchos vuelos de reconocimiento y ataques detrás de las líneas enemigas, dispersando y bombardeando a los destacamentos de infantería, las columnas de camiones y los depósitos de aprovisionamiento».

Los ataques aéreos de los rusos a los objetivos militares fueron «insignificantes» y se asegura que por lo menos seis aviones rusos fueron derribados ayer.

Una escuadra rusa compuesta de un buque principal y un destroyer, entró en acción frente a Kota, en la costa Sur de Finlandia, pero los finlandeses dicen que los barcos tuvieron que alejarse debido al intenso fuego de las baterías de la costa.

Sólo hubo 23 muertos en los raids aéreos de los rojos

HELSINKI, Finlandia, diciembre 21. (Havas).—Un comunicado oficial de esta noche rectifica las listas de bajas civiles, resultado de los bombardeos del jueves por la aviación rusa, informando que el total de muertos conocidos es de 23, muchos de ellos mujeres y niños, y el de heridos de diez.

Están luchando finlandeses y rusos junto a la frontera noruega

OSLO, Noruega, diciembre 21. (Havas).—El corresponsal en Kirkenes, del periódico de esta capital, «Arbeiderbladet», informa que se ha reanudado la lucha entre las tropas rusas y finlandesas, esta noche, en Grensefors, junto a la frontera noruega. El hecho es interpretado como una indicación de que los fineses han recibido refuerzos, y de que están ya a la contraofensiva. Las noticias obtenidas dicen que el combate era muy encarnizado. La aviación roja se muestra algo activa, a pesar de las pésimas condiciones del tiempo.

Atacó la aviación roja la barriada de los hospitales

HELSINKI, Dic. 21. (Havas).—Las autoridades informan que en el segundo raid de la aviación roja contra esta capital, en horas de la tarde de hoy (jueves), once aparatos enemigos volaron sobre la ciudad, a 3,500 metros de altura. Cinco lo hacían en triángulo y los restantes en formación dispersa.

El edificio que más sufrió fué el del hospital, cuyas ventanas quedaron totalmente destrozadas por las explosiones. Afortunadamente, los enfermos habían sido evacuados hace varias semanas. La barriada de Helsinki que fué blanco predilecto de las bombas aéreas soviéticas, es aquella donde se encuentran los hospitales, sanatorios, asilos de ancianos, ciegos y residencias de enfermeros. Algunos edificios se incendiaron como consecuencia del bombardeo, pero el número de bajas, al menos en Helsinki, fué muy escaso. Los efectos de la bárbara ofensiva soviética fueron sentidos más en otras ciudades del interior y de la costa, igualmente objetivo de los aviones enemigos. Entre ellas están Gorgo, Tampere, Abo, Lanti, Viipuri y Kontiomaki.

Es un detalle interesante que todos los raids aéreos rusos en el teatro de las operaciones militares, apenas tuvieron resultados. En todos los casos la aviación finlandesa atacó a la roja, haciéndola huír, y en otros el fuego vertical de las antiaéreas la impidió bombardear con probabilidades de éxito.

Aumentan las dificultades de Rusia en Finlandia, a medida que se prolonga la guerra

HELSINKI, diciembre 21. (Havas). Los expertos militares afirman que las dificultades que encuentra Rusia en Finlandia aumentan a medida que la guerra se prolonga. De los interrogatorios a que han sido sometidos los prisioneros rojos se desprende que el Gobierno soviético tiene ante sí problemas muy difíciles, por la insuficiencia de material de transporte. Se habla hasta del hambre reinante en ciertos sectores del frente enemigo.

Por otra parte, el número de heridos que el mando ruso tiene que evacuar a diario hacia Leningrado, es cada vez más importante. Actualmente es preciso llevar trenes completos de heridos hasta lugares que están a más de cincuenta kilómetros de aquella ciudad, en la línea férrea de Moscú, por escasear ya los recursos sanitarios de Leningrado y su circunscripción, aunque fué en ella donde los Soviets hicieron los máximos preparativos para la campaña.

Los rusos dicen haber derribado diez aviones finlandeses

MOSCU, diciembre 22. (Viernes). (AP).—Los aeroplanos rusos informaron hoy haber derribado a diez aviones finlandeses en los combates aéreos que se registraron ayer en distintos puntos del frente.

El comunicado da cuenta de tres encuentros y habla de un «intenso duelo de artillería» en el istmo de Karelia.

HELSINKI, diciembre 21. Tr(ansocean).—Una terrible tormenta de nieve registrada desde el miércoles por la mañana al norte de Finlandia dificulta el avance de las tropas soviéticas sobre el frente del mar Artico. La temperatura oscila entre 30 y 36 grados bajo cero. Informaciones finlandesas dicen que los rusos que operan en este sector con numerosos destacamentos motorizados se dirigen ahora hacia el Oeste en frontera con Noruega. La tormenta de nieve hace imposible la intervención de la aviación. Los lapones que forman parte del ejército finlandés asidos a sus renos a lo largo de toda el frente, ocúltanse en la nieve, protegiéndose por sus trineos llamados Pulka, contra el frío y la nieve.

Lindbergh irá a residir otra vez en el extranjero

Expuso que no puede dedicar atención a su alto cargo en la aviación norteamericana

WASHINGTON, diciembre 21. AP. El coronel Charles A. Lindbergh, según se anunció hoy, posiblemente se alejará una vez más de los Estados Unidos para vivir en el extranjero.

Personas que están al tanto de los propósitos del famoso aviador americano tienen entendido que Lindbergh tiene formada esa resolución.

La noticia comenzó a circular después de saberse que el coronel Lindbergh se había retirado de la Comisión Nacional Asesora para la Aeronáutica y la Casa Blanca anunció el nombramiento del general de Brigada Walther G. Kilner, para sustituir a Lindergh en la Comisión.

John F. Victory, secretario de la Comisión, dijo hoy que el coronel Lindbergh había indicado hace meses que no podía consagrar mucha atención a los asuntos de la Comisión como en el pasado y sugirió que se le reemplazara por persona que pudiese consagrar más tiempo que él».

Han desertado aviadores y oficiales rusos. Ofrécense para pelear por Finlandia

ESTOCOLMO, diciembre 21. (Exclusivo).—El cuerpo de voluntarios sueco está listo para entrar en acción en Finlandia. Será mandado por el General Ernst Linden, militar sueco que sirve en el Ejército finlandés. Los otros oficiales son militares retirados del Ejército sueco.

Despachos sin confirmar recibidos aquí alegan que siete pilotos rusos han aterrizado sus aviones en Finlandia y ofrecido sus servicios al Gobierno finlandés. Se agrega que los siete están volando hoy en escuadrillas finlandesas que bombardean las comunicaciones rusas con Murmansk.

Han circulado rumores aquí de que otros muchos oficiales rusos han desertado y se han ofrecido a los finlandeses para combatir el stanilismo.

EXIJA el Suplemento en ROTOGRABADO con esta EDICION

Fueron imponentes los funerales del Comdte. Langsdorff

Más de cien mil personas presenciaron el sepelio. Se le rindieron altos honores

BUENOS AIRES, Diciembre 21. (AP.)— Los marineros del crucero alemán "Admiral Graf Spee" rindieron hoy el último tributo de admiración y respeto al Capitán Hans Langsdorff, cuyo cadáver recibió sepultura en el cementerio alemán de esta capital.

Tan grande fué el gentío que se reunió en las calles por donde había de pasar el cortejo fúnebre, que algunos funcionarios lo calculan en más de 100,000 personas.

Trescientos tripulantes del buque de guerra alemán formaron una guardia de honor cuando la procesión funeral partió del Arsenal donde Langsdorff se había privado de la vida y marcharon solemnemente por las calles, atestadas de público, hasta el cementerio.

Una vez en el Camposanto, los marineros alemanes formaron mientras un batallón de marineros argentinos hacía las descargas correspondientes a la categoría del oficial muerto.

Cubrían el féretro la bandera alemana que había ondeado orgullosa en el "Graf Spee", la espada y el tricornio del Capitán Langsdorff.

Cerca de 700 marineros pertenecientes al crucero, a quienes se negó permiso por las autoridades argentinas para visitar el cementerio, desfilaron por el exterior participando en las ceremonias que se efectuaron en el Arsenal.

Centenares de miembros de la colonia alemana, muchos de los cuales hicieron el saludo nazi, invadieron el cementerio.

El Capitán Walter Kay, Segundo en el mando del crucero alemán seguía a la carroza en un carruaje, acompañado de dos oficiales de la armada argentina.

La tripulación del crucero alemán, cuyo internamiento ha sido decretado por el Gobierno, será dispersada en breve por las provincias distantes del mar. Los funcionarios argentinos estiman que el mantenimiento de los mismos costará unos 100,000 pesos al mes.

LOS EXPERTOS INGLESES INFORMAN DE LA GRAN CANTIDAD DE GASOLINA DESTINADA A ALEMANIA QUE HAN CONFISCADO

Juzgan factible un empréstito a los finlandeses

Finlandia, dice un Senador, cumple sus compromisos y merece nuestra cooperación

WASHINGTON, diciembre 21. (A. P).—Los líderes congresionales indicaron hoy que el Congreso de los Estados Unidos, consciente de las complicaciones internacionales del caso, procederá con la mayor cautela en el caso de que sea invitado a discutir y a aprobar un empréstito de $50.000.000 a Finlandia para financiar las compras de material de guerra.

Los representantes finlandeses en esta capital informan que están gestionando que el Gobierno de los Estados Unidos haga el préstamo de esa suma a su país después que sus gestiones cerca de la banca privada de Wall Street, en Nueva York, han fracasado completamente.

El senador McNary, líder republicano, dijo que apoyaría la aprobación de un importante empréstito a Finlandia «para propósitos gubernamentales».

«En vista de la actitud de Finlandia, cumpliendo sus convenios con este Gobierno, creo que se le podría prestar una importante suma «para propósitos gubernamentales», dijo Mc Nary a los reporters.

Se interpretan las palabras del Senador en sentido de que no parece inclinado a que se preste dinero a Finlandia para la compra de material de guerra.

El Senador Hatch dijo que simpatiza con Finlandia, «pero, agregó, al mismo tiempo pienso que debemos proceder con mucho cuidado, a fin de no vernos envueltos en una guerra.»

Por otra parte, el Senador Clark cree que este país tiene tanto derecho moral a prestar dinero a Finlandia para la compra de armas que para vender armas a Inglaterra y Francia por dinero, lo cual se está haciendo, de acuerdo con la ley de neutralidad.

La Casa Blanca anunció que el Presidente Roosevelt ha ordenado que dos funcionarios del servicio sanitario vayan al país Báltico para cooperar con la Cruz Roja a contener la epidemia de tifus.

ESTADO DEL TIEMPO

Pronóstico para hoy, viernes

Vientos flojos a frescos del nordeste al sudeste. Cielos parte nublados. Temperaturas frescas en Occidente y Centro, posiblemente algo frías durante madrugada y noche. Pocas lluvias.

Observatorio Nacional.

Alemania está ampliando la Línea Siegfried

Las aviaciones de Francia y del Reich han reanudado su actividad en Alsacia-Lorena

PARIS, Diciembre 21 (Por Jacques Villabón, Corresponsal de la Agencia HAVAS.)— Tras un largo período de inacción, las aviaciones volvieron hoy a remontar el vuelo a lo largo del frente. Los raids fueron principalmente de reconocimiento, lo cual implica siempre la contra-acción inmediata de los aparatos de caza del adversario. El mando alemán, tanto en el frente de Lorena como en el de Alsacia, ha enviado sus aviones en largas expediciones exploradoras, para observar y fotografiar las posiciones enemigas. De acuerdo con la táctica empleada ya varias veces durante noviembre, los grupos de aparatos del Reich han seguido siempre la ruta de Bélgica para volar después sobre el Nordeste y Norte de Francia. Para ello sólo tienen que seguir el curso del río Mosa y el del Sambre, por Lieja, Namur y Charleroi. Otros aviones, sin embargo, optan por la vía costera de Holanda y Bélgica, para alcanzar así el litoral francés.

Mucha actividad aérea en Alsacia y en Lorena

PARIS, Diciembre 21 (HAVAS.) —El comunicado oficial del Gran Estado Mayor francés, informa esta noche que "durante el jueves, hubo marcada actividad aérea en Alsacia y en Lorena."

Derribado un avión francés cerca de Pirmassens

BERLIN, Diciembre 21. (HAVAS.)— El alto mando alemán dió un comunicado oficial en el que se declara que "hubo durante el día actividades locales, un poco más intensas, por parte de las artillerías. Un avión francés de reconocimiento fué derribado en las inmediaciones de Pirmassens, por otro alemán de caza, después de haber cruzado la frontera."

Alemania está ampliando la línea Siegfried

LONDRES, Diciembre 21 (HAVAS.)— La Asociación de la Prensa ha sabido, en fuente fidedigna, que el alto mando alemán procede actualmente a la ampliación de la Línea Siegfried, en dirección Este, a partir de la extremidad meridional del Rin, hasta el lago de Constanza.

Envían a Moscú gran número de soldados heridos

No hay capacidad para un contingente en Leningrado y tienen que trasladarlo

MOSCU, diciembre 21. (AP).—Gran número de soldados rusos heridos han sido traídos a esta capital a causa de que se encuentran llenos los hospitales de Leningrado, ciudad que está próxima al teatro de la guerra en Finlandia.

Se ha publicado un decreto en Leningrado, autorizando a los tribunales para imponer diez años de prisión a las personas que no cumplan con las disposiciones vigentes acerca de tener a oscuras la ciudad.

Enérgica protesta de Berlín ante el gobierno argentino

Considera arbitrario que internara a los marineros del acorazado **Graf Spee**

BERLIN, Diciembre 21. (AP.)—Alemania envió hoy una enérgica protesta al Gobierno de la Argentina contra el internamiento de los oficiales y marineros del crucero "Admiral Graf Spee" y, mientras espera la respuesta, prepara los precedentes.

La protesta fué telegrafiada a Buenos Aires después que los expertos legales del Ministerio de Estado decidieron que la Argentina ha obrado contra la costumbre internacional decretando el internamiento de más de mil hombres.

En 1914 y en la presente guerra, dicen los alemanes, las tripulaciones de los barcos hundidos han quedado en libertad cuando desembarcaron en un país neutral.

Específicamente cita la agencia DNB como precedente que el Gobierno holandés en 1914 puso en libertad a los supervivientes del "Aboukir", "Vressy" y "Sogue", buques de guerra ingleses que habían sido torpedeados en un sólo día con pérdida de más de 1,200 vidas.

También se cita la libertad de las tripulaciones de los aviones de bombardeo ingleses que se vieron forzados a caer en Dinamarca.

El Alto Mando alemán da cuenta hoy de que un aeroplano francés fué derribado cerca de Pirmansens, en el frente occidental, y que se notó alguna mayor actividad por parte de la artillería.

NIEGA BERLIN QUE SE HAYA HUNDIDO EL VAPOR DE PASAJE «GNEISENAU»

BERLIN, diciembre 21. (Transocean).—La agencia Havas ha propalado recientemente la noticia según la cual el trasatlántico alemán «Gneisenau» había chocado con una mina y se había hundido cuando estaba navegando en el Mar Báltico, regresando a Alemania, de Riga, con muchos centenares de pasajeros a bordo. Esta noticia es calificada de inexacta por los círculos competentes, pues el vapor se encuentra sano y salvo en el puerto de Gotenhafen.

INGLATERRA CONSTRUIRA UN AVION PARA SUPERAR A LOS «MESSERSCHMIDT»

LONDRES, diciembre 21. (Havas). Informes recibidos en círculos autorizados permiten confirmar que Inglaterra construye actualmente un prototipo de avión de caza, extremadamente poderoso que juzgan ser superior al «Messerschmidt-110», contra el cual los aparatos de bombardeo británicos tuvieron que medirse, el lunes pasado, en el combate aéreo de Heligoland. Aunque no se ha autorizado publicar detalles sobre la nueva unidad de la aviación inglesa, es posible decir que su velocidad es superior a la de su antagonista aleman, y su armamento es más formidable, en potencia ofensiva, además de estar mejor protegido.

Es probable que el novísimo avión de caza no aparezca en los cielos de la guerra mientras la evolución de las operaciones no lo exija, lo cual tiene la ventaja de poder producir en serie el aparato, antes de que se le utilice en combate.

Los tripulantes del vapor alemán "Columbus" no podrán salir de Ellis Island hasta después de Navidades

El ex-Embajador francés en Berlín, Andrés Francois Poncet, ha publicado en el Libro Amarillo francés un informe sobre el refugio de Adolfo Hitler y el efecto grandioso que le ha causado

LONDRES, diciembre 21. (AP.)—Los expertos ingleses en cuestiones económicas dicen que la Real Armada ha confiscado gasolina destinada a Alemania en cantidad tal que permitiría a 50 bombardeadores nazis realizar un raid diario a este país durante año y medio.

Agregan que Alemania aumentó recientemente sus esfuerzos para importar gasolina, grasa, cobre, zinc y algodón.

Hasta después de Navidad no podrán salir de Ellis Island los tripulantes del «Columbus»

NUEVA YORK, diciembre 21. (A. P.)—Más de 300 de los 576 supervivientes del trasatlántico alemán «Columbus», fueron examinados hoy por seis inspectores de Emigración, durante el día, pero el Director de Inmigración del Distrito, Byron H. Uhl, indicó que todos los tripulantes, entre los cuales figuran nueve camareras y dos muchachos, seguirán detenidos, como «huéspedes» hasta después de Navidad.

Los inspectores tratan de saber en este examen, si alguno de los tripulantes es agente militar nazi, y por tanto, sujeto a internamiento por todo el tiempo que dure la guerra.

El Comisionado de Inmigración, Rudolph Reimer, calificando a los marineros alemanes como huéspedes de los Estados Unidos, aseguró que recibirán el mismo trato cortés que se concede a todos los marineros. Al capitán Daehne, se le ha asignado un apartamento privado.

«Nuestro status legal no está claro—dijo—y no sé por tanto cuanto tiempo estaremos aquí. Hemos sido tratados como amigos y espero que seguiremos siendo tratados en la misma forma».

Los funcionarios consulares alemanes están haciendo preparativos con el fin de alojar a los tripulantes en el Instituto de la Iglesia de los Marineros, cuando sean puestos en libertad en Ellis Island, pero no han querido decir como intentarán trasladarlos a Alemania.

El ex-Embajador francés en Berlín habla de Berchtesgaden en un documento a su Gobierno

PARIS, diciembre 21.—El Embajador francés en Roma, doctor André Francois Poncet, en un informe que se publica en un «Libro Amarillo» francés, que consta de más de 350 documentos diplomáticos sobre acontecimientos internaiconales, desde el acuerdo de Munich hasta la presente guerra, dice acerca de una visita que hizo a Berchtesgaden, retiro del Canciller Hitler, que «se creía suspendido en el espacio y agrega que el efecto era grandioso, salvaje casi como una alucinación.

Francois Poncet fué invitado al retiro, el cual dice que estaba rodeado de nudos de ametralladoras, cuando se despidió de los funcionarios alemanes para ir destinado a Roma.

Dice que la residencia de Hitler está a más de una milla de altura, y a ella se llega por una carretera de diez millas de extensión construida en la roca y con un túnel, al final del cual existe un ascensor que eleva a los pasajeros hasta una torre de cristal desde donde se dominan los Alpes bávaros.

Dice el Embajador que se preguntaba si estaba en una fantasía de Julio Verne.

Se estancaron las gestiones para el pacto hispano-galo

España necesita trigo. El problema naranjero. Progresa otro Tratado

MADRID, diciembre 21. (Exclusivo) En vísperas de firmarse el pacto comercial entre España y Francia, las conversaciones fueron súbitamente suspendidas ayer.

En la Embajada francesa dijeron que las negociaciones no se reanudarán hasta dentro de un par de semanas, pendientes ciertas aclaraciones sobre el género de concesiones que desea el general Franco.

El inconveniente parece referirse a la cantidad de trigo que francia tendría que entregar a España. Entre los 600 millones de francos de la permuta acordada, Francia tendría que vender a España 100,000 toneladas de trigo. Debido a la guerra, Henri du Moulin, Jefe de la Delegación francesa, cree que Francia no podría exportar esa cantidad de trigo; pero que tal vez la importe de Rumania para complacer al general Franco.

Otro inconveniente es la presión que hace contra el trato el doctor Helmuth Wohlthat, consejero económico del Reich, quien ha estado aquí en misión secreta desde hace dos semanas. Wohlthat quiere transferir a la bandera española unos 20 barcos alemanes que están en Vigo. Como resultado de la presión de Wohlthat, el Gobierno español ahora insiste en reducir la cantidad de azogue que tendría que vender a Francia.

Como España e Italia controlan el mercado mundial de azogue, se alega aquí que dicho metal pudiera venderse en los mercados extranjeros por dollars para crear divisas extranjeras. España también insiste ahora en que sea ella quien controle la venta de naranjas en Francia.

La suspensión de las negociaciones ha alarmado a los valencianos, quienes dicen que si el acuerdo no se firma pronto, parte de su cosecha de naranjas correrá riesgo de perderse.

Las negociaciones con Inglaterra progresan y se entiende que Londres se contentará con comprar naranjas y hierro bilbaíno.

ABANDONADOS LOS ESFUERZOS PARA SALVAR A LOS MINEROS SEPULTADOS VIVOS EN INGLATERRA

LONDRES, diciembre 21. (Havas). Hoy fueron abandonados todos los esfuerzos para salvar a los seis mineros sepultados por el desplome en las galerías bajas de la mina de carbon de Warsop, cerca de Mannfield, en Nottinghamshire. Se cree que el accidente fué causado por el derrumbe de la parte superior de las galerías. Tras treinta horas de labor continua, las cuadrillas de salvamento no pudieron llegar junto a las víctimas.

QUIEREN INVESTIGAR SI LLEVABA ARMAMENTO EL BUQUE ALEMAN «ARAUCA»

FORT LAUDERDALE, Florida, Diciembre 21. (AP.)— El servicio de guardacostas está investigando la noticia de que el mercante alemán "Arauca", pudo tener municiones a bordo cuando entró huyendo en las aguas territoriales de los Estados Unidos, el martes pasado, a un crucero inglés.

Los residentes en las cercanías de Pompani dicen que vieron que del "Arauca" se arrojaban varios objetos al agua cuando puso proa hacia el puerto de Everglades.

Si se comprobara que el "Arauca" estaba equipado para luchar o ayudar a los buques de guerra, podrá perder el permiso que se le dió para permanecer en la bahía.

VEA PAGINA TRES

INAUGURADO OFICIALMENTE EL EDIFICIO DE SIETE PLANTAS ANEXO A LA S. DE HACIENDA

El Secretario abrió el acto con breves palabras. El costo de estas obras se eleva a $160,000. Mucha concurrencia —civil y militar—asistió a la entrega de ese edificio

Como se había anunciado, ayer se inauguró oficialmente el edificio anexo a la Secretaría de Hacienda.

El edificio, sobrio a la par que elegante, consta de siete plantas y un sótano donde ha sido construída una gran bóveda de seguridad en la que se encuentran depositados más de treinta millones de pesos plata, parte de la garantía de los certificados en circulación.

Todas las plantas del citado edificio fueron adornadas con exquisito gusto, realizando dicha labor un jardín de esta capital.

Los invitados oficiales fueron muchos, entre ellos el Presidente de la República, coronel Laredo Bru, que se excusó, enviando a su Ayudante de Campo, el comandante Esteban Maymir; el Secretario de la Presidencia, doctor Enrique Alonso Pujol; el de Defensa, doctor Domingo Ramos; el de Comunicaciones, señor Francisco Gómez Rodríguez; el de Sanidad y Beneficencia, doctor Moya; el capitán Owen Parr, Jefe de los Ayudantes del Jefe del Ejército Constitucional; el capitán Abella, en representación del Jefe del Ejército, coronel José E. Pedraza; el Subsecretario doctor Luis Vidal; el teniente coronel Bernardo García, Jefe de la División Central de la Policía Nacional; la doctora Candita Gómez Calás, Directora General de Inmigración; el Ing. señor Eduardo I. Montoulieu, Director General del Fondo Especial de Obras Públicas; el doctor Ricardo Ponce, Director General de Consultoría; el señor Pedro León Otaño, Director General del Servicio Central, Pensiones y Jubilaciones; el doctor Gerardo Barreras, Director de Rentas e Impuestos; el señor Carballal, Subdirector de Rentas e Impuestos; el señor Miguel Angel Carbonell, Jefe de Despacho de la Secretaría, y otras muchas personalidades civiles y militares que sentimos no recordar.

El brillante acto tuvo un bello realce con la presencia de la mujer cubana, destacándose en primer término la distinguida esposa del doctor Joaquín Ochotorena.

Al quedar inaugurado el edificio, el Secretario de Hacienda pronunció breves palabras alusivas rindiendo un justo elogio a su antecesor, el doctor Oscar García Montes, quien fué el que inició los trabajos, que se han convertido en hermosa realidad, a un costo, como afirmó el doctor Ochotorena, de unos $160,000.00, cantidad bastante modesta si se tiene en cuenta la importancia de la misma.

Tuvo también el doctor Ochotorena bellas frases para sus compañeros y colaboradores en la tarea de encauzar la administración por el sendero de la honradez y de la perseverancia en el trabajo, y declaró que se sentía satisfecho de la entusiasta cooperación que ha tenido para salir en ese empeño con el cual se realizaban los expresos deseos del Presidente de la República.

También se expresó con encomiásticas palabras de la prensa, hacia la que expresó gran simpatía, y demostró su gratitud exponiendo públicamente que toda ella le ha brindado su colaboración, sintiéndose ligado a ella por el más estrecho lazo de estimación.

La concurrencia fué obsequiada espléndidamente con finas pastas, bocaditos, dulces, licores y champagne, brindándose por Cuba y por el engrandecimiento de la República.

El acto estuvo amenizado por la Banda de Música de la División Central de la Policía Nacional.

Breve alocución del Papa ante el monarca italiano

Asegúrase que en breve el Pontífice devolverá a los Reyes de Italia su visita

ROMA, Diciembre 21. (Transocean) Después de la audiencia privada a los soberanos italianos y la presentación del séquito de Víctor Manuel III pronunció el Pontífice una breve alocución diciendo que la visita se celebra en un momento en el cual otros países se ven lanzados o amenazados por la guerra.

En cambio Italia vigilante y fuerte, vive pacíficamente bajo la alta y prudente soberanía del rey emperador, y bajo la égida perspicaz de su gobierno.

«Ojalá —dijo el Pontífice— el Todopoderoso oriente los destinos del pueblo italiano que tanto queremos y tanto nos afecta y las resoluciones de sus gobernantes, para que pueda contribuir no sólo a su propia paz interior y exterior, sino al restablecimiento de una paz honrosa y duradera para los pueblos.

Visitará el Papa a los Soberanos de Italia

ROMA, Diciembre 21. (Transocean) Repitiendo el ejemplo dado en 1870, cuando Roma fué conquistada por las tropas italianas, el Sumo Pontífice devolverá la visita a los soberanos italianos trasladándose con toda solemnidad al Quirinal.

La congregación y ceremonias del Vaticano ha hecho saber a los soberanos de esta visita que se hará el 28 de Diciembre.

Desde 1870 la visita hecha al Vaticano por los soberanos extranjeros, sólo ha sido devuelta en nombre del Papa por el Cardenal Secretario de Estado.

Hasta lograrse la reconciliación con Italia el Papa no ha vuelto a abandonar la Ciudad Vaticana. Se desconocen aún los detalles de la visita.

Rusia celebró el cumpleaños de su dirigente máximo

Stalin, «el héroe del trabajo socialista», tiene 60 años. Felicitación de Adolfo Hitler

MOSCU, diciembre 21. (AP).—Con discursos, mítines, resoluciones y millares de palabras de alabanza a la Unión Soviética, celebró hoy el sexagésimo cumpleaños de Joseph Stalin.

Los periódicos soviéticos apenas se ocupan de la invasión rusa de Finlandia y consagran columnas enteras a Stalin, presentándole como el héroe de los obreros del mundo y jefe que presta detallada atención al desenvolvimiento de las fuerzas armadas.

Entre las felicitaciones recibidas por el jefe bolsheviki se encuentra una de Adolf Hitler.

El Presidium soviético concedió a Stalin la Orden de Lenin, que es la más alta de Rusia, y al mismo tiempo acordó que se le dé el título de «héroe del trabajo socialista» por su «excepcionales servicios en la organización del Partido bolsheviki, por crear el estado soviético, construír una sociedad socialista en la Unión de las Repúblicas Socialistas Soviéticas y por consolidar la amistad de los pueblos de la Unión soviética».

El Primer Ministro Molotoff declaró que Stalin ha sido «bajo la guía de Lenin, el principal organizador del levantamiento de Octubre» que llevó a los bolshevikis al poder en 1917 y «el principal organizador del ejército rojo».

El Mariscal Klementi Voroshiloff, Comisario del ejército, acreditó a Stalin el dedicar su atención a los asuntos militares.

Las fábricas de toda la Unión Soviética celebraron fiestas con motivo del cumpleaños de Stalin y enviaron resoluciones al Kremlin numerosas organizaciones comunistas.

«La completa victoria de nuestras fuerzas armadas en una lucha con cualquier enemigo está asegurada porque Stalin está con nosotros», dijo el Comisario de la Guerra.

M.E.C.D. 2016

LOS PARTIDOS DE LA COALICION ESTAN NOMINANDO SUS CANDIDATOS PARA TODOS LOS CARGOS ELECTIVOS

LOS SEÑORES MINISTROS

«A muchos señores Ministros—comenzó diciéndome confidencialmente «el hombre vestido de negro»—les contraría en lo más profundo el interrogatorio inquisitorial de los repórters palatinos, siempre con el ojo alerta a caza del que entra y del que sale.

«No puede negarse, sin embargo, que en ocasiones los dichos Ministros acceden a la investigación y hasta parece que les agrada departir con los periodistas, pero tengo muy observado que esto sólo ocurre en aquellos casos en que son materialmente acorralados dentro de un círculo tan compacto y tan grueso como el que rodea al coronel Batista cuando el señor Presidente le invita a almorzar del ajiaco criollo y del lechoncito asado en espicho».

«Si los Secretarios esquivos se dieran cuenta de lo fácil que resulta sustraerse a la curiosidad reporteril, sin duda se habrían entregado por entero a la lectura de los libros de magia y demonología para aprender, en sus páginas prodigiosamente llenas de signos cabalísticos, a trasladarse misteriosamente desde sus oficinas al despacho que el Primer Magistrado posee en la segunda planta de Palacio.

«Pero estoy seguro de que, urgidos por la necesidad imperiosa de atender a los ejércitos de pedigüeños que acuden a sus puertas, les falta tiempo para enterarse de la alfombra voladora, invento del señor Galland; de los filtros fabricados por las brujas de Tesalia; de las diversas metamórfosis referidas por Apuleyo, del ungüento de la joven Fotis, hecho a propósito para evaporarse como una gota de agua que el sol foguea y de los encantamientos que tanto abundan en los libros de la caballería andante.

«Secretarios hay que, por el contrario, diríase que buscan ansiosamente el encuentro con los periodistas. Ahí tiene usted al señor Alonso Pujol. Las horas que su tarea le dejan libre viene al salón de espera a charlar con los noticieros. ¿Qué decir de Francisco Gómez? Referirá el origen y desarrollo de la Caja Postal de Ahorros con todos sus pelos y señales. Repetirá su estribillo: «Comunicaciones va viento en popa». Luego se secará una lágrima lamentando que a estas alturas todavía no ha sido erigido el Palacio de Correos y Telégrafos. Volverá a la Caja Postal para insistir en la solidez de sus arcas y en la garantía de sus operaciones. La fundó hace años con grandes fatigas; y, desde entonces constituye su obsesión. Uno de estos días habremos de ver al señor Gómez subido a una tribuna del Parque Central gritando a los cuatro puntos cardinales con toda la fuerza de sus pulmones: «¡Ciudadanos: no gastéis vuestro dinero. Guardadlo con triple llave. El ahorro es la base de la riqueza.»

—¿El Secretario de Obras Públicas cuenta entre los que rehuyen a los repórters?—interrogué.

—El señor Riva es de los que, por el contrario, va a ellos. Les habla del Bosque de la Habana y de la Gruta de los Milagros y termina deplorando que, por falta de crédito, se halle impedido de transformar a Cuba en el edén de los turistas.

—Lo mismo que el señor Cidre: Tiene grandes proyectos: carreteras por aquí, parques por allá, playas por el otro: atracciones por todas partes... y dinero por ninguna. Pero el señor Cidre no se arredra. ¿Que no hay plata para tanta maravilla? Bueno: a recoger los pordioseros por las calles. Es también una atracción y de las más sonadas...

—¿Y el Secretario de Gobernación?

—El señor del Prado es gentil y comunicativo con los repórters. Viene, los llama, y cuando todos lo han circundado, les dice: «Señores, hay una gran noticia para ustedes. Ha sido suspendido el acuerdo del Ayuntamiento de Magarabomba que consignaba un crédito de veinte duros para premiar al mejor tocador de maracas del pueblo».

—¿El de Estado?...

—Dice pocas cosas escudándose en que el Protocolo no le permite indiscreciones. Quedan el de Agricultura. El señor López Castro es pródigo en noticiar. El de Sanidad que nos deleita con sus conferencias acerca de su plan para higienizar los mercados de abastos y consumo. El de Comercio que da las informaciones con cuenta-gotas y midiendo mucho las palabras. El doctor Saladrigas frecuenta poco. Como su Cartera es la de Justicia, diserta de cuestiones legales con reposado ademán. Usa vocablos de un puro tecnicismo jurídico y fuma cigarrillos en una larga boquilla. Es un viejo amigo de los periodistas, quienes sinceramente le admiran.

«Siendo el suyo un Departamento en cuya nómina no anidan los políticos, ninguno de éstos tiene quejas de él...

—Pasemos al de Educación.

—El señor Guzmán sueña con hacer de Cuba una gran escuela para instruir a los ciudadanos sin excepción.

—¿Qué me dice del Secretario de Hacienda?

—El señor Ochotorena es abierto para la noticia. Cuando carece de informaciones que ofrecer a los repórters les dicta conferencias: ora sobre economía financiera, ora sobre economía política; ora sobre las Cruzadas, la Filosofía de Balmes o los Panegíricos de Bossuet. Cierta mañana se refirió a las consecuencias económicas de la invasión israelita en la tierra de Canaán; a las guerras sangrientas por apoderarse del comercio del Mar Rojo; a la conducta del capital semítico en el país de los cananeos, conducta muy semejante, por su dureza a la del capital ario en Grecia y Roma. El doctor Ochotorena hubo de citar numerosos versículos y capítulos del Pentateuco en apoyo de su tesis. Y un político que le escuchaba atento y que se había acercado al grupo con el fin de pedirle una plaza para un ahijado se volvió para decirme: «Con este hombre no hay quien pueda; ahí le tiene usted: en vez de destinos ofrece conferencias. Es intransitable.»

J. Castelló MONTENEGRO.

Postulaciones del Partido Liberal y C.N.D. en Oriente

Ambas asambleas recesarán hasta el día 26. Sin lugar el recurso contra delegados

SANTIAGO DE CUBA, diciembre 21. (Vía Teleradio, al DIARIO).—La Sala de lo Civil de la Audiencia, presidida por el magistrado Adolfo Nieto, declaró sin lugar el recurso contencioso-electoral presentado por el doctor Martínez Odio contra las elecciones para Delegados a la Constituyente en los casos de candidatos múltiples.

El Partido Liberal terminó su asamblea en horas de la tarde de hoy.

Se declaró en sesión permanente hasta el día 26.

Acordó la postulación de candidatos a consejeros y representantes por el Partido Liberal. He aquí la relación:

Para consejeros: Pedro Rojas Bermúdez, Tomás Favier Despagne, Enrique Roche Ruffo, Hermógenes Espinosa, Eladio Bertot, Alberto García Fernández, Ramón Flores Vidal, Facundo Izquierdo, Alonso Jiménez Alfredo.

Para representantes: Calixto Manduley, Zoilo Marinello Vidaurreta, Manuel Casas, Eugenio Riverón, Discórides Dellundé, Santiago Guerrero Jiménez, Clemente Pérez Arango, Gilberto Pardo Machado, Francisco Lorié Bertot, Eda Vidal, Octavio Ortiz Padrón, Américo Portuondo Hardy, Ernesto Rodríguez Silva, Angel Riverón, Ramón Herrera, Delio Núñez Mesa, Serafina Causse, Juan Mendieta Hechevarría, Sebastián Beltrán, Juan F. Castellví, Servando Cuesta, Quintín George.

Durante la asamblea se originó un escándalo con motivo de manifestaciones hostiles hechas contra el delegado a la provincial por Holguín Amador Blázquez, aspirante a ser postulado para consejero. El aludido tuvo que ausentarse del salón, en evitación de que el accidente tuviera otras consecuencias.

Reunida la asamblea del CND acordó recesar hasta el día 26 también, tras efectuar la postulación de consejeros y representantes.

Para consejeros fueron nominados: Josefa Leyett, Arturo Escobar Tamayo, Lorenzo Leguina, Rafael Riera Cedeño, quinto puesto vacante; Narciso Fabars, Rafael Barbosa Cali, Pedro Riera Cedeño, Vicente Concepción.

Para representantes: Fulgencio Dorado, Francisco Cancañón, Emilio de Feria, María Caro Mas, Alejandro Neyra, número 6, vacante; Rafael Arrúe, Luis de la Torre Izquierdo, Francisco Prado, Demófilo Fernández Junio, Armando Hernández Cruz, José T. Oñate, Angel Pell Odio, Lino Ortiz, Alberto Silva Quiñones, número 16, vacante; Miguel Remigio Mustelier, José Carbonell, José Arrúe, Manuel Fernández, Alejandro Cejas, Enrique Baradat.

Los puestos reservados en la candidatura de representantes son para candidatos de los términos de Sagua de Tánamo y Alto Songo.

En reunión de la asamblea nacionalista esta noche, serán postulados los aspirantes a concejales exclusivamente.—García, corresponsal

$8.00
Este modelo "STATLER" de rusia negra es uno de los más elegantes estilos para la temporada invernal. También los tenemos en cocoa y "Tony Brown"
Agentes exclusivos de los afamados zapatos "STETSON"
Obispo 363
ENTRE HABANA Y COMPOSTELA
AGENCIA UNICA PELETERIA UNCLE SAM'S NEPHEW

Juraron sus cargos Menocal, Rey, Roca y Cuervo Rubio

Los partidos completarán su reorganización a tono con la Ley de 22 de Septiembre

Dijo el Tribunal Superior Electoral, ayer, a la Municipal de San Diego del Valle, resolviendo la consulta que planteó sobre interpretación del artículo noveno de la ley de 22 de Septiembre último, que la reorganización complementaria de los partidos políticos acordada por los respectivos Comités Ejecutivos con posterioridad a la vigencia de la ley de 22 de Septiembre último, debe regirse por dicha ley que es posterior a la Instrucción 154, y que las disposiciones transitorias sexta del Código Electoral y cuarta de la mencionada ley no son de aplicación al caso de la consulta por referirse a supuestos distintos.

Juraron ayer el Gral. Menocal y tres más

Ayer, juraron el cargo de Delegado a la Convención Constituyente el Mayor General Mario G. Menocal Deop, del Demócrata Republicano; Gustavo Cuervo Rubio, del mismo partido, por Pinar del Río; Santiago C. Rey Pernas, del propio partido por Santa Clara; y Blas Roca Calderío, de Unión Revolucionaria Comunista, por la Habana.

Y, habiendo devuelto el Sr. Menocal los certificados de elección, que exhibió, de las Juntas Provinciales Electorales de Pinar del Río y Habana, por las que fué electo, por haber optado por la provincia de Santa Clara, por la que también resultó electo, dispuso el Tribunal que se remitieran a las primeramente expresadas provinciales los certificados devueltos, haciéndoles saber la opción para que estén a lo que dispone la regla cuarta de la Instrucción Especial número 21. También participó la opción a las Juntas Provinciales de Camagüey y Oriente, por las que igualmente fué electo el repetido General Menocal, a los fines de la regla quinta de la propia Instrucción.

Representará, pues, el General Menocal, a la provincia de Santa Clara, en la Convención Constituyente.

Sobre las dos terceras partes

Son ya treinta los Delegados que han jurado, esperando el Tribunal Superior Electoral que estén proclamados en firme cincuenta y un delegados, o sea las dos terceras partes, para señalar fecha para la constitución de la Asamblea.

¿Es Ud. ESTREÑIDO?
¿Padece Ud. del Hígado?
"Use Bólduk y sabrá lo que es salud".
El Hígado y el Intestino mandan en todos los acontecimientos del cuerpo. Tome "Bólduk", el Laxante-tónico que no se parece a ninguno... porque los supera a todos.
DOSIS: UNA TABLETA POR LA NOCHE AL ACOSTARSE.

En las venideras elecciones podrán votar los electores en los colegios en que lo hicieron en las últimas

Lo resuelve así el Tribunal Superior Electoral en una Instrucción General acordada ayer. Se utilizarán también los registros de electores usados entonces

Sobre los colegios electorales y la asignación de electores que a cada uno corresponderá en los comicios próximos del 28 de febrero del año entrante, así como los Registros de Colegios en esas mismas elecciones, dictó ayer el Tribunal Superior Electoral la **Instrucción General No. 162**, que dice así en su parte dispositiva:

Primero: La determinación y distribución de los colegios electorales, de cada Municipio, que las Juntas Municipales Electorales hicieron de acuerdo con el artículo 81 del Código Electoral para las elecciones de 15 de noviembre de 1939, con las modificaciones y alteraciones posteriores aprobadas por las respectivas Juntas Provinciales Electorales, se considerará vigente para las próximas elecciones de 28 de febrero de 1940.

Segundo: La asignación de electores a esos Colegios Electorales para las próximas elecciones de 28 de febrero de 1940, será la misma que cada Junta Municipal Electoral acordó para las elecciones de 15 de noviembre de 1939, y por consiguiente, para las próximas se utilizarán los mismos Registros de Colegios que se usaron en aquéllas.

Dicha asignación, sin embargo, será adicionada con las nuevas inscripciones que se hayan hecho al amparo de la Disposición Transitoria Primera de la Ley de 4 de diciembre de este año, y disminuida con las bajas producidas por la aplicación de los dos párrafos finales del artículo 93 y del artículo 110.

Si hubiese necesidad de hacer en los Registros de Colegios nuevos asientos, correspondientes a nuevos electores, se extenderán después de la diligencia de cierre anterior y si procediese a hacer tachaduras de asientos, se consignarán después de la misma diligencia de cierre en la siguiente forma: «Se hace constar que el asiento número...... correspondiente al elector.............. ha sido tachado por............ (exprésese la causa)» y así se harán constar los demás.

Tanto en el caso de aumentos, como en el de tachaduras, se pondrá a continuación la correspondiente diligencia de cierre en la forma expresada en el penúltimo párrafo del artículo 107.

Se mantendrá asimismo para las próximas elecciones generales el señalamiento del local hecho por acuerdo firme de las Juntas Municipales para cada Colegio Electoral a menos que circunstancias posteriores aconsejen su variación.

La Junta Municipal Electoral cumplirá dentro de los diez días siguientes al recibo de esta Instrucción lo prescripto en el párrafo quinto del artículo 81 e inmediatamente fijará las certificaciones expresadas en su tablilla permaneciendo expuestas al público durante tres días consecutivos, debiendo contraerse el recurso establecido en el sexto párrafo del propio artículo tan sólo a aquellos particulares en que hayan sido modificadas las operaciones efectuadas con motivo de la anterior elección.

El día siguiente al del vencimiento del término para solicitar alteraciones la Junta cumplirá lo dispuesto en los restantes extremos del mencionado párrafo sexto elevando las actuaciones sin demora a la Provincial, la cual dentro de los tres días siguientes de recibidas cada una resolverá lo procedente y cumplirá lo demás dispuesto en el extremo final de dicho párrafo.

Tercero: Este Tribunal ordenará la impresión de tiras engomadas que se superpondrán sobre las casillas que en cada hoja de dichos Registros dicen: «Votó? Sí o no» y «Firma del empleado del Registro», las cuales tiras contendrán idénticas casillas para que sean utilizadas a los fines con los cuales figuran en los Registros de Colegios.

Las Juntas, recibidas esas tiras, harán que cuidadosamente sean pegadas sobre la parte de las hojas que contienen aquellos letreros, de modo que las casillas coincidan con el resto de la hoja impresa.

Cuarto: Habiéndose cumplido ya en los Registros de Colegios que se habilitan para las próximas elecciones lo dispuesto en el párrafo final del artículo 107, no se repetirá dicha diligencia.

Se circuló esta Instrucción a las Juntas Provinciales y Municipales.

ABANDONA EL PRESIDENTE DEL SENADO S. VERDEJA LA GESTION CONCILIATORIA QUE REALIZABA

Aclara su actuación ante los partidos de Gobierno y de la oposición. Reproduce una carta que dirigió al Jefe del Estado Confía en que al cabo se logre la conciliación

Los señores Alfredo Hornedo, José E. Bringuier, Ramón del Collado, Aurelio Fernández Concheso y Juan Marinello, jefes de la Coalición Socialista Democrática, han opuesto una negativa a reunirse con los delegados de la Oposición para tratar en una Conferencia los problemas que cubren la actualidad política y en especial el que se refiere a la solicitud formulada por aquélla respecto al aplazamiento de las elecciones. Estimé que era mi deber, por la posición oficial que ocupo, recoger esa demanda ya que a la misma se condiciona una inminente abstención electoral. Pensé que mi voz conciliatoria podía ser escuchada. No ha sido así. He cumplido serenamente mi deber. Abandono una gestión, sin amargura y sin arrepentimiento.

Una carta al Presidente Laredo

Creo, no obstante, que debo un esclarecimiento a la opinión pública. Al hacer un llamado a los jefes de la Coalición Socialista Democrática, con objeto de examinar todos los problemas, y de asegurar la concurrencia de todos los partidos a las próximas elecciones generales, teniendo en cuenta que en todo acuerno debían operar a la vez el Gobierno y el Congreso, dirigí con fecha 17 del actual una carta al Honorable Presidente de la República, no sólo porque su intervención era lógica, sino porque conozco su serenidad de juicio y su calidad de hombre de gobierno, atento al cuidado de los intereses de la Nación. En esa carta escribí lo siguiente:

«Mi querido Presidente y amigo: El lunes 11 del corriente mes los jefes de la Oposición, General Mario G. Menocal y doctores Ramón Grau San Martín, Miguel Mariano Gómez y Joaquín Martínez Sáenz, elevaron a mi conocimiento, en mi condición de Presidente del Congreso y por conducto de la Comisión Jurídica de sus respectivos partidos, un escrito en el cual solicitan el aplazamiento de las elecciones generales señaladas para el 28 de febrero del próximo año.

Cuestión de inmensa trascendencia

Ante la demanda formulada por los jefes de la Oposición, asumí la posición que me dicta el deber: recoger esa demanda, examinarla, discutirla, puesto que un repudio de la misma, a prima facie, lo estimo inconveniente. Al proceder de esta manera, tenía por descontadas las incompresiones que pudieran venirme de los distinguidos directores de los partidos que hoy integran la Coalición Socialista Democrática. No podía colocarme con gesto de militante cuando ante el país se planteaba una cuestión de inmensa trascendencia. Y mucho menos podía deslizar hacia la limitación de un cuadro político, cuando se solicitaba mi concurso para una tarea conciliatoria. En estas condiciones, porque usted, no obstante su filiación política, ha sabido ofrecer reiteradas pruebas de su elevación y de su profundo acatamiento a la ley, me dirijo a usted para darle cuenta de mis gestiones.

Partidario del aplazamiento

Se demanda de mí la composición de una Conferencia para examinar y discutir los problemas relacionados con la celebración de los próximos comicios. Porque le debo la verdad, me apresuro a informarle que estimo justa y conveniente a los supremos intereses de la República, el aplazamiento de las elecciones, no, ciertamente, una posposición indefinida, ya que considero que el traslado de la fecha electoral debe surgir de un mutuo acuerdo y en respeto a las rectas funciones de la Asamblea Constituyente.

Mi posición no admite torcidas interpretaciones, que es, desde luego, que no han de proceder nunca de usted, precisamente por lo que siempre hay de reflexivo en todos sus actos de gobernante.

Ahora bien, aun cuando los directores de la Coalición Socialista Democrática se apresuraron a enviarme un escrito repeliendo todo intento de variación en la fecha electoral, a ellos me dirigí con esta misma fecha, para demandar de los mismos el examen de un problema, que no puede ser prejuzgado, y el cual debe ser resuelto con una fórmula de equidad.

Negativa inicial

A despecho de esa negativa inicial, que no parece facilitar una negociación entre los partidos que apoyan la respetable candidatura presidencial del Coronel Batista y los núcleos integrantes de la Oposición, me sostiene en esta hora, grave entre todas, la esperanza de que pueda materializar un entendimiento patriótico. Para reforzar esa esperanza me atrevo a contar con su cooperación, nunca remisa cuando se trata de estimular las soluciones enderezadas al bien de Cuba.

Creo que la fórmula debe surgir de un acuerdo en que no sólo intervengan los núcleos en controversia, sino en que se manifiesten la acción coordinada del Poder Ejecutivo y del Parlamento. Por eso le doy cuenta de las gestiones que inicio, de las cuales le tendré puntualmente informado. Yo, para actuar en una cuestión que aviva mis preocupaciones, no he vacilado en exponerme a inconsecuencias que me hieren, aunque provengan de la ofuscación transitoria. Empero, me compele a seguir trabajando, el anhelo de que usted, con su alta autoridad, pueda ser garantía de un empeño que tiende a impedir las funestas discordias y a darle a nuestras instituciones una permanencia jurídica y un orden emanado de la concordia.

Reciba usted el testimonio de mi respeto y amitad, con la mayor consideración.

Dr. Santiago Verdeja, Presidente del Senado».

Mi gestión, después de la negativa que oponen los partidos gubernamentales, está terminada. El porvenir será quien se encargue de decir la última palabra. Y ojalá que esta no sea para infortunio de Cuba.

Dr. Santiago VERDEJA.
Presidente del Senado.

NOTAS POLITICAS

Relación de Personas que ayer visitaron las oficinas de Control de la Coalición Socialista Democrática

Sr. Juan M. Villaruel, Presidente de la Unión de Distribuidores de Alcohol, señora de Fuentes e hija Lupe Fuentes, señora Isabel García, esposa del Concejal Sr. Herrera, Juan Martínez y Juana Guillou, Sagtas. Castillo, Sgta. Política de Oriente, del PUN; Prudencio Herta, Martina Cruz Díaz, Luis Fraga Fraga, Ruperto Salas, Edelmira Aloy y América Verdeja, Estrella Domínguez, Julia María Villena, Agustina Laza, Carmen Sánchez, Irmenia Mestre, Carlos Pérez, Angela Pérez, Cela González, Pedro Orombur, Rafael Morgiette, Isidro García y Jesús Montes, Consuelo Moner, Isabel Torriente, Armando González, de Placetas; Arturo Rodríguez, Mercedes Ruiz, José R. Goibueta Blanco, Georgina Piedra, Nérida Cabrera, Estela Portela y Caridad San Martín, Manuel García Martínez, José Arjona, Sofía La O, Tomás Rivero, Manuela Rodríguez de Ulloa, de Güines, Félix J. Cárdenas, de Caibarién, Dra. Celia Betancourt, doctora Luz María Rodríguez, José María López de Santiago de las Vegas, Cecilio Guerra, Arturo Mena, Claudina Hernández, Angeles Merino, Ignacio Azor, Luis Torres, Wenceslao Carmona, Veterano de R. Boyeros, Representantes: doctores, Zervigón, Fico López y Cheo Madrazo; José Sosa Calcines, Mazaredo Agramonte, Joaquín Arango, Dr. Macau, doctor Ricardo Vidal, Concejal de Marianao; José Díaz, Carlos Fuentes, Rafael Guerra, Antonio González, José Grau Agüero, Antonio Balach, Oscar Ruano con una Comisión del Club San Carlos. Una Comisión de la Joven Cuba Septembrista, de Santiago de las Vegas, presidida por Segundo Mesa, Alfredo Lima, Amada Vega, Herminio Borrego, Rafael Blanco, Agustín Soto, Alberto García Garriga, Eusebio Calzada Travieso.

Comité Gestor Coalicionista

Se constituyó el comité gestor de la Coalición Socialista Democrática del barrio de Redención, Marianao, que defiende la candidatura presidencial del coronel Fulgencio Batista.

El acto, al que asistieron numerosos elementos simpatizadores de la institución, fué organizado por los señores Miguel Fernández, Francisco y Antonio Paula y Jesús, Enrique y Delfín de la Huelga.

La junta fué abierta por la señora Santa H. Piloto, quien a continuación dió posesión a la directiva electa, que es la siguiente:

Presidente, doctor Gabriel Costa; vice, Francisco Herrera; secretario, Miguel Fernández; vice, Jesús Huelga; secretario de correspondencia, Francisco Paula; tesorero, Enrique Huelga; vice, José Antonio Paula. Vocales: Teresa Baldomero de Sierra, Margot Herrera, Estela Madrigal, Ernestina Mas, Hortensia Delgado, Guillermina Fuentes, Carmen Herrera, Juan Marchante, Reinaldo Menéndez, Carmen Morera, Florentino Calvo, Hortensia Sierra, Serafín Capel, Roberto Menéndez y Mercedes Iglesias.

Pospuestas en Camagüey las postulaciones

CAMAGUEY, 21 diciembre (Por telégrafo, al DIARIO).—Para el día 25 y 26 han pospuesto los Partidos de la Coalición las postulaciones.

Se estima que están ya acordadas las aspiraciones, por medio de la gestión de la Comisión de Acoplamientos coalicionista. Créese que el Partido Liberal llevará candidatos para una senaduría, para el Gobierno de la Provincia y para tres alcaldías municipales. Los Nacionalistas llevarán un candidato a senador y tres alcaldías; y el Conjunto, tres alcaldías. Para esos cargos se considera asegurada la postulación por el Partido Liberal del teniente coronel Desiderio Sánchez, para senador, así como del doctor Rosendo Romero, para gobernador provincial.

Por los Nacionalistas, para senador, José E. Bringuier.

Entre las alcaldías del Conjunto, está la de Camagüey, en la que va a la reelección el doctor Don.

Muchos de los jefes y directores de los partidos de la Coalición se hallan en esta Provincia resolviendo los numerosos problemas del actual momento antes de la postulación.

Hernández, Corresponsal.

Liberales y nacionalistas en sesión permanente

PINAR DEL RIO, diciembre 21. (Por telégrafo, al DIARIO).—Conjuntamente se reunieron en la tarde de hoy las asambleas municipales de los partidos Liberal y Unión Nacionalista, presididas por los señores Leopoldo Calero y Angel M. Ferro, respectivamente, las que se declararon en sesión permanente, sin hacer ninguna postulación.

Los nacionalistas aprobaron el programa municipal del Partido, constituyendo dicho documento un gran avance, ya que se incluyen importantes mejoras dentro de la municipalidad.

Los liberales acordaron dirigirse al coronel Benítez, como presidente del Partido y al candidato presidencial coronel Batista, recabando lo que corresponde al liberalismo pinareño.

Para representantes por el PRC están asegurados los señores Félix Fuentes y Lamberto Díaz.

Por el PDR será candidato a concejal el señor Zenón Herrera.—Guillermo Rodríguez, corresponsal.

Por la nominación de candidatos

Los periodistas que hacen la información del Gobierno Provincial de la Habana, acordaron solicitar del coronel Batista, jefe de la Coalición Socialista Democrática y de los presidentes de los partidos de la referida coalición, que sean nominados candidatos: el doctor Adelardo Valdés Astolfi, Secretario de la Administración Provincial, para el cargo de representante a la Cámara; al señor Armando Jesús Cortina, para el de consejero provincial y el señor José García Gracia, para concejal del Ayuntamiento de la Habana.

Juventud liberal de San Lázaro

Con entusiasmo y en lucido acto tomó posesión, en Príncipe 65, la Juventud Liberal del barrio de San Lázaro, de que son entusiastas dirigentes Ismael Suris y Pedro F. Cordero.

En este acto hizo uso de la palabra el popular presidente de la Juventud Liberal de la Habana, Reinaldo Basigalupe, con Enrique Martell y otros.

Fiesta en Pocito

En Santo Tomás 9, barrio de Pocito, se constituyó un nuevo comité de la «Unión Septembrista Nacional» que propugna la candidatura presidencial del coronel Batista.

Presidió en sus inicios la junta el señor Mario A. Marrero, presidente del ejecutivo municipal y líder en Marianao de la candidatura para representante del señor Francisco Batista.

Al elegirse el comité ejecutivo del barrio de Pocito fueron designados presidente y secretario, respectivamente, la señorita Candelaria Herrera Montano y el señor Manuel Pérez Valdés.

Después de hacer uso de la palabra el señor Andrés Desvernine, fué aclamada la candidatura para Presidente de la República del coronel Batista.

Acuerdos nacionalistas en Nueva Paz

Fué visitante de la administración provincial el Alcalde de Nueva Paz, doctor José Ramón Betancourt, acompañado por nutrida comisión de correligionarios, quienes dieron a conocer al coronel Baizán que en reunión celebrada por la Asamblea Municipal de aquel término se adoptaron, entre otros, los acuerdos de nominar como candidato a la Alcaldía Municipal al doctor José R. Ancureta, Jefe Local de Sanidad; al ex ponente doctor Betancourt, como candidato a representante; al señor Eduardo María Miranda, para consejero provincial, y respaldar en sus aspiraciones políticas al Gobernador Baizán.

Convocada la Asamblea del PUN en Aguacate

Para el día de hoy, a las dos de la tarde, está convocada la Asamblea Municipal Nacionalista del término municipal de Aguacate, en la casa Independencia No. 21, con el objeto de llevar a cabo las nominaciones de candidatos a Alcalde, Concejales y comisión técnica del Partido.

Reunión liberal

José Antonio Fernández, ex sargento mayor del Ejército y secretario de correspondencia, cita a los antiguos componentes de esa institución para una reunión que se celebrará en el Círculo Liberal de Marianao, situado en Real 121, el próximo lunes 25 a las ocho de la noche.

En el barrio de Príncipe

Los señores Gustavo Rodríguez y José M. Fernández, presidente y secretario, respectivamente, de la Avanzada del CND en el barrio de Príncipe, invitan a sus correligionarios, amigos y miembros de dicha Avanzada, para la toma de posesión de sus respectivos cargos, que tendrá lugar el viernes, a las nueve de la noche, en calle 2 No. 287, entre 35 y 37, Vedado.

Se celebrará con este motivo un mtiin en el que harán uso de la palabra oradores de la organización.

Postulan los auténticos en Manzanillo

MANZANILLO, diciembre 20.—La Asamblea Municipal del Partido Revolucionario Cubano, Auténtico, de Niquero, se reunió haciendo las postulaciones y recomendaciones a la Provincial con el siguiente resultado:

Para Alcalde, el doctor Francisco Rodés Lenzano.

Para concejales: Armando Domínguez Lemes, Félix Sánchez Torres, Pedro Vieito Fonteboa, Miguel Yurol Durand, Adolfo Figueredo Matos, Pedro Passapera Díaz, Angel Calaña Podio, Juan Rogelio Campiz Menocal, Eugenio Vázquez Rodríguez, José Reyes Rodríguez, Gerardo Morín Frías, Juana Cisneros Núñez, Manuel Enrique Villanueva, Ramiro Ramón Labrada, Francisco Granado Medina, Enrique Fonseca Díaz, Clara Anaya, Humbelina Alarcón Alarcón, Daniel Otero, Benito Acosta Rivero y Ramón Pérez Montano.

Recomendó a la Provincial para consejero al señor Rodrigo Lominchar Piñeiro.

Y para representante al doctor Miguel Angel de la Guardia y Valdés.

Se fusionan populares y liberales

Animada asamblea celebraron los presidentes y secretarios del Partido Popular Cubano en la provincia de la Habana, previamente invitados por su presidente, señor Carmelo Urquiaga.

El acto tuvo efecto en Animas 761, ante numerosa concurrencia.

Después de celebrado un amplio cambio de impresiones, del que participaron también dirigentes del Partido en la municipalidad, se acordó reintegrar este Partido al Liberal, cumpliendo así el deseo de sus dirigentes, que en breves palabras expusieron esas intenciones.

Como consecuencia de la fusión verificada, se dice que figurarán en el ticket provincial del Partido Liberal los señores Carmelo Urquiaga, para representante y el señor José León Morejón para consejero.

¿Tiene Ud. algo que vender en los Estados Unidos?
¿Tiene Ud. productos de la hacienda, fábrica o minas? Nosotros le buscaremos comprador. Diríjase a la Foreign Advertising & Service Bureau, Inc., #7 East 42nd Street, Nueva York, E. U. A. Establecida desde 1905.—Cable: "PERELES", Nueva York.

E. P. D.
LA SEÑORA
LEONOR MARTINEZ VDA. DE CERVERA
HA FALLECIDO
(Después de haber recibido los Santos Oleos)

Los que suscriben, hijos, hijos políticos, hermanos y demás familiares, ruegan a sus amistades se sirvan concurrir a la casa mortuoria, sita en la Escuela Provincial de Agricultura, en Rancho Boyeros, para desde allí acompañar su cadáver hasta el Cementerio de Colón, hoy, 22 de diciembre, a las cuatro de la tarde, por cuyo favor les quedarán eternamente agradecidos.

La Habana, Diciembre 22 de 1939.

Lilia, Roberto y Carmen Zilia Cervera y Martínez; Mery Rojas de Cervera y Cecilio García Tuduri; Carmen y Andrónico Martínez y de Quesada; Ana Gloria G. de Albarrán; Joaquín Albarrán y Leslia Martínez; Dr. Oscar de Rojas; Dr. José Chelala Aguilera; Dr. Carlos F. Cárdenas; Dr. Pedro Castillo; Dr. José Luis Molina; Dr. Luis Ortega; Dr. Mario Prats; Dr. Santiago Segurola; Ing. Quiterio Fernández; Ing. Luis Broderman; Dr. Enrique Ubieta; Ing. Carlos Villegas; Ingeniero Salustiano González.

INDIGESTION
"ahora me río de tí"
Tome 1 Pildorita Carters para el Hígado antes y después de las comidas para aliviarse.

Carta del Dr. Grau

«La Habana, 21 de Diciembre de 1939
Sr. Dr. Rafael Guás Inclán, Delegado del Partido Liberal. Señor Dr. José Maceo, Delegado del Partido Nacional Revolucionario. Señor Dr. Fernando Busto, Delegado del Partido Unión Nacionalista. Sr. Dr. Juan Marinello, Delegado del Partido Revolucionario Comunista. Sr. Dr. Antonio Martínez Fraga, Delegado del Partido Conjunto Nacional Democrático.—Ciudad.

Distinguidos compatriotas:

Tengo el honor de acusar recibo de su atenta de fecha 16 del corriente, intresando un cambio de impresiones entre representativos autorizados de todos los partidos políticos que cuentan con Delegados en el seno de la Convención Constituyente, proxima a iniciar sus trascendentales funciones.

El Partido Revolucionario Cubano (Auténtico), que me honro en presidir, ha estado siempre dispuesto a soluciones patrióticas y a contemplar con elevación y desinterés todos los problemas nacionales, habiendo concurrido a cuantas noble llamadas se le han hecho en todos los instantes. En estos momentos, precisamente, y con antelación al recibo de su escrito, ha aceptado la invitación del señor Presidente del Congreso doctor Santiago Verdeja, y teniendo fundadas esperanzas en que los propósitos que a ustedes animan, hallarán feliz canalización a través de esa iniciativa, espero que ustedes, con el carácter que ostentan, concurran también a tan patriótico llamamiento.

He consultado con los demás señores Jefes de los Partidos de oposición y todos coinciden en la opinión que dejo expuesta.

Ruego a ustedes acepten el testimonio de mi personal consideración.

De ustedes atentamente,

Dr Ramón Grau San Martín.»

Cumplimentan los gobernadores las disposiciones que restringen las carnicerías y las farmacias

Ayer se recibieron en la Secretaría de Gobernación comunicaciones de los gobernadores provinciales dando cuenta de haber cumplimentado la circular que les remitiera dicho Departamento para el cumplimiento de las disposiciones relativas a la restricción de las carnicerías y farmacias en la República. Dicha circular ha sido trasladada por los gobernadores a los alcaldes respectivos.

Presupuestos aprobados

Han sido aprobados por Gobernación los siguientes presupuestos municipales:

De Cárdenas, por $115,636.12; de San A. de las Vegas, por $17,087.55; de Santa María del Rosario, por $12,813.00 y de Máximo Gómez, que asciende a $17,572.41. También el de Caibarién, cuyo monto es de $57,624.09. Todos son para el próximo año fiscal.

Por su parte, el Negociado de Hacienda Provincial y Municipal estudia los presupuestos del siguiente año económico de los Municipios de Unión de Reyes, Jaruco, Caney y Alacranes.

PILOT PLUMA FUENTE
PERFECTA Y GARANTIZADA
GRAN VENTA DE PROPAGANDA
"EL SOL NACIENTE"
Obispo esq. a Villegas

Hará el PUN sus nominaciones en la Habana el 23

Las completará el día 24, al elegir compromisarios. La convocatoria se firmó ayer

El domingo 24, a las diez de la mañana, se reunirá la Asamblea Municipal del Partido Unión Nacionalista, en su Círculo de Reina número 155, altos, esquina a Rayo.

De conformidad con la orden del día, se acordará en esa junta señalar y proponer la candidatura para Alcalde de la Habana.

Igualmente se designarán las personas que figurarán en la candidatura nacionalista para concejales de nuestro Ayuntamiento.

Se dará cuenta de los acuerdos tomados por los organismos superiores.

Y se estudiará la plataforma electoral, de acuerdo con el programa del Partido, así como cualquier asunto de interés para la organización.

Para esta sesión convocan los doctores Antonio Beruff Mendieta, en su carácter de presidente de la Asamblea Municipal y Manuel Gutiérrez Macún, como secretario de correspondencia.

El día anterior, o sea el sábado 23, celebrará sesión la Asamblea Provincial del PUN, para acordar y proponer las candidaturas para compromisarios presidenciales, vicepresidenciales y senatoriales.

También se designarán los dos candidatos a senadores y los veinte candidatos a Representantes por la Provincia.

Se designarán los candidatos a Gobernador y Consejeros por la Habana y se le dará trámite a las renuncias presentadas por Delegados de esta Asamblea. También se tratarán asuntos generales que guardan relación con el programa del Partido.

Para la Asamblea Provincial convocan los señores Celestino Baizán, presidente y Octavio Cabrera, secretario de correspondencia.

a Miami por la P&O
Miami $27.50 Ida y vuelta Válido por 60 días
Key West Ida y vuelta $20.00 Válido por 60 días
Port Tampa Ida y vuelta $30.00 Válido por 60 días
NEW YORK Ida y vuelta coche de lujo $68.10 En Pullman $90.00
AUTOS Key West $15.00 Miami $16.50 Port Tampa $22.50
Vapor "Florida" a Miami-Domingos, Martes y Jueves a las 7:00 p. m.
Vapor "Cuba" a Key West y Port Tampa-Martes y Viernes a las 9 a. m.
THE PENINSULAR & OCCIDENTAL STEAMSHIP COMPANY
Para Informes: Prado y Animas Teléfono M-7979

M.E.C.D. 2016

HOY, A LAS DIEZ Y MEDIA DE LA MAÑANA, SE HARA EL CANJE DE PROCLAMAS DEL TRATADO DE RECIPROCIDAD

EL PRIMER DIA DE RECAUDACION POR AGUA SE UTILIZARA EN LIQUIDAR NOMINAS

COMIENZA EN LA MAÑANA DE HOY EL REPARTO DE TARJETAS PARA LAS RACIONES DE NOCHE BUENA

Enviado a Contaduría un cargo de patentes del próximo semestre. Recomienda la Policía mejor illuminación de Carlos III. Una falta de datos dificulta los repartos gremiales. Cobró la Policía

La apatía que se viene observando por parte de la Alcaldía en la remisión de los expedientes relacionados con las protestas de contribuyentes contra los proyectos del Repartos de Patentes confeccionados por los Gremios Industriales, a la Comisión de Impuestos e Industriales, para su debida tramitación de conformidad con los preceptos legales, extorsiona enormemente la labor que ese organismo está obligado a realizar. Expedientes importantes como los de «Droguerías», Tiendas de Sedería y Quincalla» y Comisionistas por Cuenta Ajena», siendo retenidos caprichosamente a pesar de contar la Comisión de Impuestos con solo diez días para investigarlos y comprobarlos e informar al Alcalde en última instancia como deben ser resueltas las protestas de los contribuyentes afectados.

Según se ha manifestado, la demora no es otra que la de encontrarse en poder del Secretario particular, señor Gutiérrez Macún, algunos de esos recursos extraviados entre la copiosa documentación oficial pendiente de entrega.

Ventas de importantes fincas urbanas

Conoció la Junta de Amillaramiento del Municipio de las siguientes transmisiones de dominio:

El señor Rafael Juan Cabrera Amé... vendió a la empresa editora «El País» la casa calle de San Nicolás 613 entre Salud y Reina, en $10,000, y los herederos de Mariano Larín Galiante, vendieron a la propia empresa periodística, la casa calle de Reina número 158, con 624 metros, en $34,666.20.

La Compañía Cubana de Repartos, S. A., vendió a la Compañía Fiduciaria «Corona, S. A.», la casa Mayía Rodríguez sin número con 876 varas superficiales, en $2,847.45; Amparo Alberni, vendió a Manuel Falcón Alvarez, la casa Prado 53 moderno, con 275 varas de superficie en $25,000.00; Celia Sarrá Hernández, vendió a J. B. Díaz y Cía., lotes de terrenos de la Manzana 43 de la Estancia «El Retiro» con 1,846 metros, en 15,268.85; y The National City Bank vendió a J. B. Díaz, lotes de terrenos en la calle Plasencia esquina a Sitios, manzana 43 del Reparto «El Retiro» con 1,123 metros, por la suma de $5,615.70.

Licencias para obras nuevas

Han solicitado licencias del Municipio para realizar nuevas construcciones en esta capital acompañando planos y memorias al efecto, las siguientes personas:

Elvira Sánchez Pedroso, para un edificio de tres plantas destinado a apartamentos, en la calle de Peña Pobre esquina a Aguiar; y el Dr. Miguel A. Párraga y Hernández, para la ampliación de dos apartamentos en la casa calle Felipe Poey entre Santa Catalina y Milagros.

Los $100,000 para el pago al Cuerpo de Policía

Mediante las transferencias de crédito que dispone el Decreto Ley que autoriza al Alcalde para realizar esas operaciones de orden interior, se ha completado la suma de $50,000.00 que con otra cantidad igual que anticipa el Estado con cargo al cobro del impuesto por Transporte y Locomoción, ha sido posible acumular la cantidad de $100,000.00 con destino al pago de la mensualidad de Diciembre a los miembros de ese Cuerpo de Seguridad suma que ya ha recibido el Pagador del mismo.

Para completar los $50,000.00 aportados esta vez por la Municipalidad, fueron tomados $12,000.00 de Resultas.

Reanudarán los pagos al personal

Los pagos de los haberes del mes de Octubre a los empleados del Municipio de la Habana, quedaron interrumpidos nuevamente en el día de ayer con motivo de las distintas transferencias de créditos necesarias para reunir el dinero de la Policía Nacional.

Se espera que hoy con la recaudación que se obtuvo ayer del cuarto trimestre de agua en su primer día de cobro, se puedan liquidar algunas nóminas pendientes del mes de Octubre.

Comienza esta mañana el reparto de raciones

El reparto de tarjetas de raciones de Nochebuena que se había anunciado se efectuaría en el día de ayer, quedó aplazado para hoy debido a la demora ocurrida en la impresión de las mismas.

Dichas tarjetas, siguiéndose la costumbre establecida, serán entregadas por el Secretario particular del Alcalde, y por los Concejales, a quienes se les ha asignado una cantidad.

Listo un cargo de recibos por Patentes para 1940

El cargo de recibos correspondientes al primer semestre de 1940 de contribución por Patentes Industriales fué recibido hoy en la Contaduría Municipal procedente del Departamento de Impuestos.

Dichos recibos valuados en 238 mil pesos serán puestos al cobro el día dos de Enero conjuntamente con los de Industria y Comercio.

Movimiento de fondos

El movimiento de fondos ocurrido en la Tesorería Municipal el día 20 del actual, según la nota facilitada por el Contador, fué como sigue:

Recaudación: Por Ejercicios Corriente, $1,849.73; por Resultas, $684,53; para el Consejo Provincial, $269,65; y por Plumas de Agua, $290.06.

Existencia en Caja: De Ejercicio Corriente, $22,574.67; de Resultas, $10,755.86; del Presupuesto Extra, $79.20; del Consejo Provincial, $8,894 con 39; Depósitos del Estado, pesos 13,631.98; del Acueducto de Albear, $1,569.81; y por Depósitos de todas clases, $168,014.31. Total en Caja $225,520.22.

Mejora de alumbrado en Carlos III

Trasladó a la Administración Municipal la Dirección General de la Secretaría de Obras Públicas, la solicitud formulada por la Sección del Tránsito de la Policía Nacional interesando mejora en el alumbrado público de la Avenida de Carlos III para que sean más visibles las estatuas que adornan el centro de ese Paseo, lugar donde debido a la gran oscuridad se producen constantes accidentes automovilísticos con peligro para los transeuntes.

Se ha tomado buena nota.

No es amnistiable el colono acusado por vulgar estafa

Confirmada la pena de seis años para un comerciante que dió muerte a un competidor

La Sala Segunda de lo Criminal de la Audiencia ha resuelto el incidente previo de especial pronunciamiento planteado en el proceso que se sigue al colono de Guareiras, Provincia de Matanzas, Jesús ...ogo, acusado por el comerciante de Güines Maximiliano Guerra Ca..., del delito de estafa. El tribunal, en dicha resolución, acepta la tesis del Ministerio Fiscal y del acusador particular Dr. Claudio P. Fernández Gutiérrez, en cuanto a que no procede la excepción de prescripción del delito ni la aplicación de los beneficios de la ley de amnistía de Diciembre del pasado año; y dispone que sean los Juzgados y Tribunales de la provincia de Matanzas los que conozcan del procedimiento, lo que fué pedido, en subsidio, por el doctor ... María Beltrán, defensor de ... De ahí que las actuaciones pasarán al Juzgado de Instrucción de Colón, prosperando, pues, la inhibitoria de jurisdicción.

Sanciones diversas interesadas por el Ministerio Fiscal

El Fiscal de la Audiencia ha interesado, en escrito de conclusiones provisionales, las siguientes sanciones:

Para Fernando Sánchez y Prieto interesa cinco años de prisión y $200 de multa, así como decomiso de una máquina automóvil, como autor el procesado de un delito de transporte clandestino de armas de fuego, ya que, el 18 de Mayo último, puesto de acuerdo con otras personas que se desconocen, conducía por el poblado de Arango varias armas de fuego entre las cuales figuraba un revólver que utilizó para realizar un robo en dicho poblado, por el que fué juzgado y condenado por el Tribunal de Urgencia.

Pide también una multa de $500 para Hermo Ojeda Gallardo, por delito culposo de lesiones graves.

Por tráfico ilícito de estupefacientes, cuatro años de prisión y multa de $300 para Aníbal Allea ...ra; igual pena para Gabriel ... San Félix, Francisco Fernández Martínez y Luciano González, por delito análogo.

Y finalmente, por rapto, en distintas causas, un año de prisión para cada uno de los procesados José ... Rodríguez y Mario Fragoso González.

Seis años de prisión por homicidio

La Sala de lo Criminal del Tribunal Supremo ha declarado sin lugar el recurso de casación establecido por Epifanio Alonso Vigoa que fué sancionado por la Audiencia de Pinar del Río a seis años de privación de libertad como autor de un delito de homicidio, con atenuante de vindicación próxima de una ofensa grave. El procesado tenía establecida en la finca Adela, de San Cristóbal, un negocio de víveres, ejerciendo a su vez el comercio de bodega, en un lugar cercano, Sandalio Amador Díaz, individuo violento y agresivo. Tal competencia motivó una profunda enemistad agravada por cuanto Amador Díaz en ausencia del procesado molestaba a su esposa y la amenazaba si no accedía a sus pretensiones, por lo que, el once de Marzo del presente año, Alonso Vigoa, denunció tales amenazas, lo que dió lugar a que al día siguiente, al dirigirse Amador Díaz a un pozo cercano a la casa del procesado, se encontraran ambos y surgiera una discusión, y de ella una riña, en el curso de la cual con el cuchillo que portaba el procesado le produjo ocho heridas a su contrincante, produciéndole la muerte.

También resultó lesionada la esposa del procesado al tratar de intervenir para separarlos, lesiones que le fueron ocasionadas con un machete utilizado por el que resultó muerto.

EL PREMIO DE LA PUBLICIDAD Y LA A. A. C.

El concurso para el premio creado por la A. A. C. para el mejor artículo periodístico sobre Publicidad, publicado en el año 1939, se cierra el día 31. Después de ese día quedará abierta la admisión de los mismos en las oficinas de la A. A. C. hasta el día 10 del próximo enero en que no se admitirán más, pues el jurado tendrá que proceder a la clasificación de los mismos.

Rogamos a todas las personas interesadas en tomar parte en tan interesante Concurso, primero de su especie que se celebra en Cuba, creado por la Asociación de Anunciantes de Cuba, se sirvan publicar todos sus trabajos antes del día 31 del corriente.

VACACIONES DE NAVIDAD EN LA SECRETARIA DE ESTADO

Con motivo de las fiestas de Navidad, las oficinas de la Secretaría de Estado vacarán desde las doce del día, a partir del sábado 23 del actual, hasta el siete de enero.

DR. MANUEL VILLAVERDE

Médico de la Clínica del Profesor Gregorio Marañón, de Madrid. Medicina General. Secreciones Internas. Consulta previo turno. Teléfono F-3532. — Calle 17, número 11. — Vedado. De las Universidades de Madrid y de La Habana.

Los rotarios celebraron su sesión en el Asilo Menocal, repartiendo dulces y Juguetes a los niños alli recogidos

No se pronunció un sólo discurso. 100 menores de dicho asilo y setenta de la Creche Habana Nueva reciben albergue y educación bajo los auspicios de un Comité de Damas

Siguiendo la tradicional costumbre de dedicar la sesión más cercana a la Navidad, a los niños del Asilo Menocal, el Club Rotario de la Habana celebró ayer en el patio central de dicho asilo y bajo la fronda de los flamboyanes y laureles, su sesión-almuerzo.

Donados por los miembros del Club, fueron repartidos entre los niños numerosos juguetes, que recibían contentos de manos de las gentiles damas rotarias.

El almuerzo, confeccionado en el mismo asilo, consistió en un criollísimo «menú», siendo amenizado por números de canto y de baile por niñas asiladas, que, aparte de los juguetes, fueron quienes contribuyeron al esparcimiento y la alegría de los niños, ya que no vieron aparecer, como otros años, a los payasos y al prestidigitador que hiciera «maravillas» con su «varita mágica».

Por acuerdo previo de la Directiva del Club Rotario, fueron suspendidos los discursos, pronunciando solamente el presidente Calvet breves palabras para dar a conocer la altruista labor que llevan a cabo las «Hermanas de la Caridad», auxiliadas de un Comité de Damas, tanto en el Asilo Menocal como en la Creche «Habana Nueva», arengando a los rotarios para que en años venideros continúen prestando su valioso concurso, a fin de proporcionar a los inocentes pequeñuelos alegría y solaz en esta época del año.

Organizador de la sesión-almuerzo de ayer lo fué el entusiasta rotario «Andresito» de la Guardia, presidente del Comité de Protestas del Club, que fué muy felicitado.

Actualmente, el Asilo Menocal da albergue a unas cien niñas y la Creche Habana Nueva a setenta niños, de uno y otro sexo, todos los cuales desfilaron ayer en correcta formación ante la concurrencia rotaria que llenaba el amplio patio central de la hospitalaria casa, pudiéndose observar la disciplina, higiene y orden perfecto que reina en aquel gran hogar, bajo la dirección de la bondadosa Sor Mercedes Castañeda.

Preside el Comité de Damas, que auspicia al Asilo, la distinguida señora Juanita Cano de Font, y figuran en el mismo los prestigiosos nombres de Amelia Solberg de Hoskinson, Graciella Valdespino de la Guardia, Mercedes Crusellas de Santeiro, Nena Andino de Rousseau, Eugenia Segrera de Sardiñas, Mireilles García viuda de Franca, Matilde Jiménez de Gamba, Margot Martínez Pedro de Longa, Isabel Lavandeira viuda de López, María Pepa Catá de Herrera, Clementina Coello y otras.

El secretario del Club, «Pepe» Carreras, dió a conocer el acuerdo tomado por el Club Rotario de Bogotá, (Colombia), patrocinando la candidatura del doctor Felipe Silva, de Cienfuegos, ex Gobernador del Distrito, para el más elevado cargo que tiene la institución: Presidente del Rotary International, en el año 1940-41.

También «Pepe» Carreras informó que la próxima sesión, correspondiente al jueves 28 del presente mes, tendrá efecto en el edificio de la Cuban Telephone Co., accediendo a la amable invitación hecha por el señor Agustín Fernández, vicepresidente de dicha compañía telefónica, estando su organización a cargo de los activos y entusiastas rotarios José C. Vior, presidente del Comité de Compañerismo y de Rafael Oriol, presidente del Comité de Relaciones Profesionales del Club.

La mesa de la prensa fué honrada por la gentil y bella señorita Amelia Lizarrague, hija de nuestro querido compañero Octavio Lizarrague, cronista rotario de «La Voz del Aire» y de nuestro colega terrestre «Finanzas».

A NUESTROS SUSCRIPTORES

Las circunstancias nos obligan a suspender el servicio que hasta ahora hemos venido brindando a nuestros suscriptores, permitiéndoles recibir diariamente el gran diario de la tarde **Avance** por sólo un aumento de $0.20 en el precio de la suscripción mensual del DIARIO DE LA MARINA.

Nos fuerza a tomar tal medida, el sinnúmero de quejas recibidas, formuladas por miles de nuestros suscriptores, quienes estiman que debían recibir, junto con los ejemplares de **Avance**, «El sobre de la sorpresa» que el colega distribuye entre sus lectores que lo adquieren directamente de los vendedores, deseo que nos resulta imposible de satisfacer por razones obvias, ya que el suscriptor del DIARIO DE LA MARINA ha venido recibiendo veintiséis ejemplares de **Avance** todos los meses por VEINTE CENTAVOS, cuando su valor de venta en la calle asciende a SETENTA Y OCHO CENTAVOS. El sacrificio económico que ello significa pone fuera de nuestro alcance hacer otro mayor, como el de compensarle a la Empresa de **Avance** del gasto que origina distribuir sobres de la sorpresa a los suscriptores del DIARIO DE LA MARINA.

Los suscriptores que hayan pagado por adelantado ambas suscripciones, recibirán sin pérdida de tiempo las cantidades percibidas, o les serán abonadas en cuenta, según sus deseos.

Sépanlo así nuestros suscriptores.

Desde el día 1 de enero dejaremos de servirle **Avance**.

Y excusen, en gracia a las razones expuestas, el que les privemos de los beneficios hasta ahora brindados con las suscripciones combinadas del DIARIO DE LA MARINA y **Avance**.

DIARIO DE LA MARINA, S. A.

Fué irregular la tala de seis árboles centenarios realizada por la empresa telefónica en la Cda. Real de Marianao

Continúan los trabajos en un tramo de la ruta de La Coloma a Pinar del Río. Informe rendido sobre los puentes de las vías turísticas en el Distrito de La Habana. Una resolución

Se ha participado por O. P. a la Cuban Telephone Co., que la Jefatura del Distrito de la Habana comunica que en la Calzada Real de Marianao, entre la calle Llave y la Avenida de Columbia, se ha procedido por personal de esa Compañía, que frecuentemente realiza podas excesivas, a la tala de seis grandes árboles sin haber pedido permiso, como se dispone por el Decreto 1952 de 1939, para la inspección por el Departamento. Los referidos árboles eran seis típicas ceibas, centenarias, que le daban a aquel crucero, sitio de tránsito para el Hipódromo, un aspecto de lo más pintoresco irremediablemente destruído ahora por la obra irregular de la citada Compañía.

Igualmente se ha informado por O. P. al Jefe del Distrito Militar, de calle 23 esquina a 30, que presos de la Cárcel han talado sin permiso, otros árboles centenarios situados en las cercanias de los anteriores, causándose en ambos casos, un perjuicio al ornato y a la belleza y riqueza forestales de la nación.

Continúan los trabajos en un tramo de la calzada de la Coloma en Pinar del Río

Se ha informado en la Secretaría de Obras Públicas que continúan los trabajos de pavimentación del tramo de calle que conduce desde la Calzada de la Coloma a la Planta Eléctrica, en la ciudad de Pinar del Río. Para dichas obras se han remitido últimamente por la Superioridad de Obras Públicas varias vigas de hierro I, de 12 por 5 metros, a fin de reforzar un tramo sujeto a intenso tránsito. Esta vía de comunicación tiene gran importancia para aquel sector de la Provincia.

Informe sobre puentes y carreteras de rutas turísticas

El ingeniero Jefe del Distrito de la Habana ha elevado a la Dirección General cierto número de diligencias, relativas a obras de construcción y reparación de carreteras y puentes en esta provincia. Muchas de estas diligencias están documentodas, haciendo referencia especialmente a las vías turísticas, que urge tener en buen estado, para coadyuvar al nuevo plan de incremento del turismo, formalizado por el Gobierno de la República.

Realiza distintos análisis el Laboratorio General de Obras Públicas

Se están haciendo por el Laboratorio General de Obras Públicas numerosos análisis de los materiales que de ser empleados, de acuerdo con los pliegos de condiciones, en las subastas de suministros del año venidero. Entre estos análisis figuran los de muestras de mixtura fina y gruesa, elevándose a la Superioridad las especificaciones aprobadas técnicamente por el Laboratorio.

Circulada una Resolución

Por la Superioridad de Obras Públicas se ha cursado la Resolución 680 de 18 de diciembre del pasado año, referente a que los gastos de administración de los presupuestos de obras corresponden a un plan particular de cada una de ellas, sin sujeción a tantos por cientos determinados, según era costumbre.

De esta circular ya están acusando recibo los Jefes de Distritos provinciales y locales.

Mil pesos

Se han concedido mil pesos con destino a las obras que se ejecutan en el Palacio presidencial.

Un crédito de diez mil pesos

Se ha dispuesto un crédito de diez mil pesos, para los trabajos de construcción del Hospital Civil, de Isla de Pinos.

Terminados los servicios

En vista de no haberse asignado nuevos créditos, para las obras de Guantánamo a Baracoa, se han dado por terminados los servicios del ingeniero temporero Raúl Shelton.

Traslado en comisión

Ha sido trasladado a la Dirección General de Transportes el señor Joaquín Molinet de Cárdenas, afecto a la Jefatura del Distrito de Oriente.

EN EL INSTITUTO DEL VEDADO SE OFRECERA HOY UNA VELADA

Una velada se ofrecerá hoy, a las ocho y media de la noche, en el Instituto de Segunda Enseñanza del Vedado.

Ha sido organizada por el claustro de profesores y el comité estudiantil del plantel, y se ha combinado para la misma el siguiente programa:

1.—Himno Nacional.

2.—Apertura del Acto por el Director del Instituto, Dr. Ciro Espinosa.

3.—«Gran Estudio Staccato», Rubinstein. Piano. José A. Quintana.

4.—«La Marcha Triunfal», Rubén Darío. Recitaciones. Srta. Clara Luz Martí.

5.—«Mi Chiamiano Mimi», Puccini. Soprano. Srta. Mercy Gómez Ichaso. Piano. J. A. Quintana.

6.—«My Man», Fox Trot. Orquesta «Quintana Melody Boys».

7.—«Rapsodia No. 12», Lizst. Piano. Srta. Josefina Hernández Daniel.

8.—Canciones, tenor René Cabel.

9.—«Medios y fin». Conferencia. Dr. Vitier. Presentado por el Dr. Russinyol.

Resumen del Acto. Por el vocal del comité señor Víctor A. López.

Como maestro de ceremonias actuará el señor Carlos Roche Fernández.

Se ha de ver muy concurrida.

INTERVENDRAN EL SECRETARIO DE ESTADO Y EL ENCARGADO DE NEGOCIOS DE ESTADOS UNIDOS

El acto se verificará en la Cancillería, representando al Gobierno de Cuba el doctor Miguel A. Campa y al de Norte América Mr. Willard L. Beaulac. Ceremonia trascendente

A las diez y media de la mañana de hoy tendrá efecto en la Secretaría de Estado el canje de proclamas correspondientes, a virtud de las cuales quedará totalmente ultimada la tramitación concerniente al Tratado Adicional entre Cuba y los Estados Unidos.

En las primeras horas de la mañana de ayer, la Cancillería señaló las doce y media de la tarde para el canje de ratificaciones de dicho Tratado Adicional, firmado recientemente entre los Gobiernos de Cuba y los Estados Unidos. Pocos momentos antes llegó el Encargado de Negocios de la gran nación vecina, mister William L. Beaulac. El sencillo acto iba a tener efecto en el despacho del Secretario de Estado, doctor Miguel A. Campa. Reunidos los funcionarios de la Secretaría del Exterior que debían actuar y en un breve cambio de impresiones sostenido, se abordó el caso particular que se presentaba, por cuanto la legislación de los Estados Unidos y Cuba difieren, actualmente, en cuanto a las disposiciones para la ratificación del Tratado. En los Estados Unidos es suficiente la sanción presidencial para la ratificación y en Cuba es necesaria la sanción congresional y la proclama del Presidente de la República. Por dichas razones, en la Unión se habían cumplido ya los trámites de rigor. Pero de conformidad con nuestras leyes, faltaba la proclama presidencial de Cuba, dando por resultado que no era un canje de ratificaciones el que debía efectuarse, sino un canje de proclamas.

Dicho canje de proclama, tendrá efecto, como dejamos dicho, a las diez y media de la mañana de hoy, en el Departamento de Estado.

Ventajas obtenidas por el tabaco cubano en el Tratado

A casi tres millones de pesos anuales, según nos informó un funcionario de la Cancillería, se elevan los beneficios obtenidos para el tabaco cubano en el Tratado Adicional que acaba de firmarse.

A través de algunos datos que hubo de ofrecer al repórter, se observan los beneficios que para la rica hoja se desprenderán del Convenio de referencia.

Por ejemplo, el tabaco despalillado tiene un derecho actual de $0.40 por libra y se rebaja a $0.25; el tabaco sin despalillar hasta ahora ha venido pagando $3.60 la libra, y un 25 por ciento ad valorem, y se rebaja a $2.25 por libra y 12.5 por ciento ad valorem; los tabacos torcidos que pagaban $2.25 libra y 12.5 ad valorem pagarán ahora solamente $1.80 la libra y 10 por ciento ad valorem.

Tomando como base los 22.000.000 de libras que nos conceden con derechos mínimos para el tabaco en rama despalillado y sin despalillar, y las catidades exportadas en el año de 1938 a los Estados Unidos, según las cifras publicadas por la Dirección General de Estadística de la Secretaría de Hacienda, tenemos que los beneficios en derechos arancelarios son los siguientes:

Tabaco despalillado: derechos actuales, $2.816,000: derechos por el Convenio Suplementario, $1.760.000, o sea, una diferencia de $1.056,000.

Tabaco sin despalillar: derechos actuales, $4.188,800; derechos por el Convenio Suplementario, $2.618.000; diferencia, $1.570,800.

Tabaco torcido: derechos actuales, $288,778; derechos por el Convenio Suplementario, $171,897; diferencia, $116,881.

Cigarrillos: Derechos actuales, $54; derechos por el Convenio Suplementario, $43; diferencia, $11.

O sea, en total, los derechos actuales suman $7.293,632; los establecidos por el convenio suplementario, $4.549,940 y la diferencia es de 2 millones 743.692 pesos. (Estas cifras son aproximadas, pues el peso del tabaco varía según la vitola).

VEA PAGINA SIETE

LAS HOGARISTAS RINDEN HOY UN HOMENAJE A LA DRA. JIMENEZ REBOLLAR

Hoy rendirán las alumnas de la Escuela del Hogar de la Habana un tributo de cariño a la doctora Consuelo Jiménez Rebollar, la directora del prestigioso plantel.

Aprovechando la oportunidad del almuerzo de Pascuas, que se celebra anualmente en la escuela, dichas alumnas se reunirán en torno de la doctora Jiménez Rebollar y tendrán para ella frases de admiración y de reconocimiento.

Una de las hogaristas, a nombre de todas sus compañeras, ofrecerá el sencillo homenaje.

Después del almuerzo, se distribuirán entre un grupo de madres pobres las canastillas que han sido confeccionadas con ese fin por las propias alumnas de la Escuela del Hogar.

Será un acto verdaderamente hermoso.

LA CONFERENCIA DE HOY EN LA HISPANOCUBANA

Hoy viernes, a las 9 de la noche, tendrá lugar en el Radiarium de la Estación CMC, Prado 107, la anunciada conferencia de la Institución Hispanocubana de Cultura, a cargo del connotado intelectual dominicano doctor Juan Bosch. Su conferencia se titula: EL ESPIRITU DE LAS CIUDADES DOMINICANAS.

El viernes 29, a las 9 de la noche y también en el Radiarium de la Estación CMC, pronunciará una interesante conferencia la distinguida intelectual cubana, doctora Ofelia Rodríguez Acosta, becada recientemente por la Secretaría de Educación. Hablará sobre el tema EUROPA Y AMERICA: SUS CONTRASTES DE AHORA. En enero, pronunciará dos conferencias sobre el PSICOANALISIS el doctor Emilio Mira López, destacada figura de esta especialidad.

La Institución Hispanocubana de Cultura inaugurará también sus cursos ultra-escolares con un cursillo de 10 lecciones sobre BIBLIOTECONOMIA a cargo del Dr. Genaro Artiles, Archivero Bibliotecario del Ateneo de Madrid. Los socios pueden matricularse ya en la Administración de la Institución, Manzana de Gómez 329.

EL DIA DE REYES, HARA LA LEGION UN REPARTO DE JUGUETES

La sección femenina de la Legión Nacional Revolucionaria Sindicalista organiza un reparto de golosinas y juguetes para los niños pobres de la Habana.

Tendrá lugar el día seis de enero, con motivo de la festividad de los Reyes Magos.

Para realizar esta obra caritativa las integrantes de la sección femenina de la Legión han preparado una función, que se celebrará el domingo, 24 de los corrientes, a las nueve de la mañana.

Se proyectarán películas y habrá números de variedades por la Estudiantina Ibérica, el tenor Marcel Domínguez, el recitador Antonio Vázquez Gallo, las cantantes Georgina y Oliva y Rosita Fornes y el «chansonier» José Maestri.

El señor Guido Díaz pronunciará además una conferencia sobre la música clásica.

La sección femenina de la Legión ha solicitado el apoyo de la sociedad cubana para dicha obra altruísta.

FUNCION EN EL TEATRO AUDITORIUM EN MEMORIA DEL POETA JEAN RACINE

El doctor José A. Barnet, ex Presidente de la República y Presidente del Comité France-Amerique de la Habana, nos invita atentamente para la función cultural que en homenaje al gran clásico francés Jean Racine, tendrá lugar en el teatro «Auditorium» esta tarde a las cinco, con motivo del Tricentenario del nacimiento del gran poeta francés.

El programa preparado para este acto es muy interesante.

El Hotel Nacional de Cuba se complace en invitar a los amantes de la música selecta para el sexto de la serie de Conciertos de Música de Cámara a cargo del

CONJUNTO MUSICAL DEL NACIONAL

en la Antesala del Hotel, hoy, Viernes, Diciembre 22, a las 9:30 P. M. SIN ETIQUETA. ABSOLUTAMENTE GRATIS. Estos Conciertos que se han hecho muy populares se efectuarán todos los Martes y Viernes a las 9.30 P. M.

PROGRAMA:

1. Preludio del Primer Acto de «La Traviata» VERDI
2. Shcen Rosmarin KREISLER
3. Melodía Vienesa KREISLER
4. Célebre Minuet PADEREWSKI
5. Rosalinda SANCHEZ DE FUENTES
6. Intermezzo de «Goyescas» GRANADOS
7. Czardas MICHIELS

HOTEL NACIONAL DE CUBA

M.E.C.D. 2016

DIARIO DE LA MARINA

(S. A.)
FUNDADO EN 1832
(Dirigido hasta 1919 por Don Nicolás Rivero y Muñiz)
DIRECTOR: Dr. JOSÉ I. RIVERO — ADMINISTRADOR: D. CELSO GONZALEZ
Domicilio Social: PASEO DE MARTI, NUMERO 551
Agente en N. York: Joshua B. Powers, Inc. 220 East, 42nd. St. New York City

Editado por la Cía. DIARIO DE LA MARINA, (S. A.), cuyo programa consiste «en la defensa de los intereses generales y permanentes de la Nación cubana, de los especiales de la Colonia Española establecida en la misma y de la unión y armonía entre los diversos elementos que conviven en el país». — Artículo 1º de los Estatutos.

TELEFONOS DEL DIARIO

Dirección	M-2856
Administración	M-7911
Suscripciones	M-7911
Quejas	M-7911
Clasificados	M-7915
Jefe de Redacción	M-1287
Redacción	M-7913
Sports	M-7912
Agencia Guanabacoa	XO-1584

PRECIOS DE SUSCRIPCION

	Territorio nacional	Extranjero «A» convenio	Extranjero «B» no convenio
Año	$ 13.50	$ 17.00	$ 20.00
Semestre	7.00	9.00	11.00
Trimestre	3.75	5.00	6.00
Mensual	1.30	——	——
Dominical, Año	——	5.00	7.00

EDITORIALES

Los nuevos impuestos y la economía del Estado

La Ley de Impuestos que acaba de promulgarse producirá, sin duda, un aumento considerable en las recaudaciones. Para que ello redunde en beneficio de las propias clases contribuyentes y del país en general, es necesario que los nuevos ingresos se administren eficazmente y se apliquen a aquellas necesidades por cuya atención viene clamando el país con más insistencia.

En buena política fiscal, los dineros que se toman al pueblo deben revertir al pueblo. La nueva ley impositiva significa la demanda de un sacrificio más a las clases económicas y precisamente a aquellos sectores que hasta ahora han venido soportando, de un modo exclusivo y sistemático, todas las cargas públicas. Es necesario, es indispensable, que ese sacrificio, ya que no ha podido evitarse, sea fecundo para la comunidad. Y para conseguirlo hay que establecer ante todo una especie de jerarquía de las necesidades nacionales.

El Estado debe procurar invertir sus ingresos de un modo productivo. El gasto que crea riqueza, ya en forma de una bienhechuría permanente, ya proporcionando trabajo, ya realizando un servicio de alto valor público, no es nunca un gasto mal hecho. Otros gastos, en cambio, deben ser cohibidos, si se quiere evitar que la Hacienda, a pesar de la inyección que los nuevos impuestos suponen, se coloque otra vez al borde de la quiebra.

Muchos servicios públicos han estado últimamente desatendidos por falta de fondos. En el orden sanitario la higiene de las ciudades y de las zonas rurales deja mucho que desear, los hospitales carecen del material necesario, el capítulo de epidemias está exhausto, falta, en suma, lo más elemental para mantener la sanidad y la beneficencia públicas a un nivel no más que mediano.

Si pasamos al sector de Obras Públicas nos encontramos con que no ha habido dinero para reparar los desperfectos, cada vez más serios, de la carretera central; para construir caminos indispensables, sin los cuales vastas zonas de cultivo quedan aisladas; para terminar las obras de alcantarillado en ciudades importantes, como el pavoroso caso de Santiago de Cuba a que nos referimos ayer, con motivo de una exposición hecha por elementos representativos de esa ciudad al Jefe del Estado; hasta para la recogida de las basuras y la limpieza de calles y parques en la propia capital.

En lo que concierne a Educación, el número de las escuelas resulta insuficiente, el material escolar es escaso y las funciones culturales están totalmente desatendidas por agotamiento de los fondos respectivos.

Hay que financiar también las actividades turísticas (gasto productivo por excelencia), hoy que intensificar las labores agrícolas (lo que se traduce asimismo en positiva riqueza), y hay que abonar puntualmente los suministros del Estado, para que el dinero circule y la industria y el comercio puedan ir saliendo de la grave crisis por que hoy pasan.

Debe confeccionarse una relación de todas aquellas necesidades importantes y urgentes y dentro de ella determinar cuáles son las que tienen un carácter más apremiante, a fin de que el país vea compensado el esfuerzo que para él supone el aumento de las imposiciones fiscales.

En este aspecto deben evitarse el favoritismo y la improvisación. Lo que sea necesario y útil debe hacerse primero, al margen de toda influencia y toda recomendación.

Los nuevos impuestos y el aumento de los que ya existían, suponen una mayor recaudación para el Estado. El convenio suplementario de reciprocidad que acaba de firmarse con los Estados Unidos implica una mejoría para las finanzas nacionales. Al Gobierno le corresponde velar por que los beneficios de una y otra medida sean sentidos de inmediato por el pueblo. Para que así sea debe poner todo su ahinco en una administración pulcra y eficaz, sobre la base de que cada peso se invierta bien y se traduzca en riqueza tangible para todos.

Las relaciones comerciales entre los Estados Unidos y Cuba

Las perspectivas económicas nacionales se aclaran, en este final de año, merced al acuerdo comercial que acabamos de suscribir con los Estados Unidos. El tratado de reciprocidad entre los dos vecinos, que estaba en vigor, ha sido modificado ventajosamente para ambos. Se restablece la tarifa de 0.90 para nuestros azúcares. Basta recordar lo que se dijo y escribió, entre nosotros, en septiembre último, cuando un decreto del Presidente Roosevelt la dejó sin efecto, para reconocer la importancia de esta medida. Tal derogación fué considerada por nuestros hacendados gravemente lesiva para sus intereses y, por ende, para los del país. A partir de entonces una de las más firmes aspiraciones cubanas, mantenidas en la prensa y la tribuna, en los documentos oficiales y en las pláticas privadas, era recuperar esa ventaja arancelaria. Su logro, o si queréis mejor, su recuperación, debemos estimarla como un buen servicio prestado por nuestra Cancillería a la primera industria nacional y lógicamente a nuestro pueblo, cuya prosperidad se vincula, desde remota fecha, a la facilidad de exportar el dulce. También resulta beneficiada, en el nuevo convenio, nuestra segunda industria, la del tabaco, ahora afligidísima a causa de la guerra europea. En estas últimas semanas se oían muchas voces atribuladas, presagiando su ruina. Los augurios eran negros para el veguero y el cierre de las fábricas hacía que el hambre tocara a las puertas de numerosos trabajadores. Es más, unánimemente se reconocía que la decadencia de nuestro torcido, como fuente de riqueza, se había iniciado a partir del fallo del Tribunal Supremo de los Estados Unidos, contrario a las cuotas, y, por ende, a la que se nos había acordado. Restablecer, pues, la ventaja que representa la admisión del torcido en Norte América, es lo mismo que satisfacer una legítima aspiración de los tabacaleros. Otro sector cubano que se aprovecha del convenio, es el licorista, al autorizarse el empleo de envases diversos para llevar nuestro ron a la gran República del Norte. No tiene nada de aventurado afirmar que habrá de recibir un gran impulso por el inmediato crecimiento de su clientela exterior.

Aunque el tratado comercial con nuestros vecinos y amigos les vale a éstos positivos provechos también, puesto que nuestro arancel se hace más flexible para el arroz, el salmón, los tejidos y otros artículos de procedencia americana, nuestro pueblo se complace en reconocer que la concertación de ese convenio es una nueva prenda de amistad que nos ofrecen los Estados Unidos. Al cabo no tienen mejor medio de probar las naciones, como los hombres, que se estiman y comprenden, que mediante la mutua ayuda y los recíprocos servicios. Los nexos que nos unen a americanos y cubanos se estrecharon muy efectivamente, al finalizar el pasado siglo, y han servido, a través de cuarenta años, para vincularnos en muchas aspiraciones comunes. En buena lógica, tan íntima amistad tiene que ser fecunda, sobre todo ahora que la Casa Blanca apostoliza, en toda la América, la política del buen vecino. No pasaría de ser una mera teoría si tuviera su fallo con nosotros. Los diplomáticos de Washington, que durante la presidencia de Mr. Roosevelt, no han recibido sus inspiraciones de Wall Street, sino que han actuado con un concepto de mayor elevación y humanidad, deben sentirse satisfechos asimismo con este nuevo acercamiento económico entre los Estados Unidos y Cuba por lo que proyecta de confianza en el continente, además de lo que encierra de afirmación amistosa entre ambos pueblos. Vamos a recibir, pues, el nuevo año con un poco de optimismo del que estábamos muy necesitados. Cuba, tras un largo período, de hondas perturbaciones, se siente, si no alegre, esperanzada.

Fechas y Aniversarios

DICIEMBRE 22

—Se cumple el tercer centenario del nacimiento de Juan Bautista Racine, el célebre poeta francés nacido el 22 de diciembre de 1639 en La Ferté Milon, en el Aisne. Racine es considerado rival del gran Cornielle; sus tragedias principales son «Andrómaca», «Mitrídates e Ifigenia» y «Británico» y las de carácter religioso «Ester» y «Atalia» esta última, obra maestra del arte dramático francés. Racine murió el 21 de abril de 1699.

—En 1853 nació en Caracas la insigne pianista venezolana Teresa Carreño. Fué una artista precoz pues desde la edad de siete años dió muestras de su capacidad artística que la puso a la altura de las primeras figuras de la época. Fué discípula de Gottschalk y Mathias, y a los nueve años interpretaba a la perfección las composiciones de los clásicos. Teresa Carreño murió en la ciudad de Nueva York en 1917, y sus restos sellados dentro de una gran urna cineraria en forma de ánfora romana fueron enviados a Caracas el 3 de febrero de 1938. La construcción del ánfora, verdadera obra de arte, fué ejecutada por el escultor venezolano Nicolás Veloz.

Epistolario de OTEYZA

Sr. Percy Grainger.
Wausau.

Muy señor mío:

En estos luctuosos días, que la guerra, entre otros grandes males, ha desatado sobre el mundo una epidemia de miedo, terrible es hacerse sospechoso. ¿Sospechoso de qué? Pues ¡de cualquier cosa! De espía, de propagandista, de saboteador... El más inofensivo de los seres, como se descuide, es considerado como una mina magnética, pongo por elemento altamente destructivo.

Se lo digo a usted, que bien lo sabe. Usted no hizo sino apearse del tren en esa ciudad y le cayeron encima dos agentes policíacos. Y usted era—y había sido y sigue siendo—un pianista, hasta ilustre. Es decir, un hombre que no hace daño a nadie y que incluso proporciona placer a los que les gusta la música. Con este buen propósito llegaba usted a Wausau, pues que iba para dar un concierto.

Pero, ¡ay!, inspiró usted sospechas por su indumentaria. Y éste es el motivo de que yo le dirija la carta presente. Quiero decirle que encuentro excusable su detención ahí, añadiendo donde podrá vestir como guste sin correr tal riesgo. Conque... vamos por partes.

Usted arribó a Wasau, vistiendo pantalón de franela blanco, ligera chaqueta de fino paño y sin llevar sombrero. Y en ese lugar norteño y en este mes invernal hace un frío hiperbóreo. ¡El termómetro marcaba veintidós grados bajo cero al arribar usted! No es extraño así, que los policías wausausenses pensasen, viéndole: «El modo de vestir de ese hombre es impropio de la estación». De la estación del ferrocarril de Wasau, naturalmente.

Además, usted no portaba como equipaje un baúl, una maleta o un saco de mano, sino una mochila. ¡Otra causa de sospecha! La mochila es prenda más militar que civil. Yo no me atrevería a asegurarlo; pero posiblemente se temió que fuese usted uno de esos soldados rusos, que están invadiendo Finlandia casi sin ropa para que las balas finesas les lleguen a la carne con facilidad mayor. Claro que un poco raro resulta que un soldado ruso se extravíe tanto como yendo a dar en una población del Estado de Wisconsin... Sin embargo, el caso fué que se llevaron a usted detenido.

De no ser porque logró usted hacerse identificar y que le dejasen libre, aún estaría en la cárcel, pese a sus declaraciones de que nunca usa sombrero ni le molestan las bajas temperaturas, y de que como equipaje porta mochila, en vez de saco de mano, maleta o baúl, considerándolo más cómodo aunque menos elegante. Y no he de decirle lo triste que fuera que usted continuase en la cárcel todavía.

Lo que decirle quiero es que por presentarse con extraña indumentaria le detuvieron justificadamente en Wausau, y que, si quiere usted conservar esa indumentaria extraña o adoptar otra más extraña sin riesgo de que lo detengan, a la Habana debe venir. Pues aquí los turistas se presentan vestidos y tocados como si disfrazados viniesen, empuñan maracas o castañuelas para parecer máscaras del todo, y los agentes de la policía no les meten en la cárcel, contra lo que debieran hacer.

Contra lo que debieran hacer, sí; ya que no por temor a que puedan espiar, propagar, sabotear, etc.—aquí fuera inútil hacer nada de eso—, ¡porque atentan contra el ornato público!

Agotado el motivo de la presente carta, he de terminarla ya. Y ya la termino, sin más que ofrecerme de usted atento s. s. q. e. s. m.

Luis DE OTEYZA

La Habana, 22 de Diciembre de 1939.

EN MOSCU — *Por Roseñada*

—Mira, mira, yo no te decía que le estaba dando candela...

DUDAN LOS INGLESES QUE RUSIA INTENSIFIQUE SU ATAQUE ACTUAL

Se atribuye la invasión de Finlandia al propósito de protegerse contra un futuro ataque alemán, o anglo-franco-alemán. — No se cree que haya «amistad» ruso-alemana.

Por WALTER DURANTY

LONDRES, diciembre (Por correo aéreo).—«Estocolmo está lista para la evacuación», decían hoy los carteles de los puestos de periódicos londinenses. Esto es, claro está una exageración, pero sirve para poner de relieve cuán en serio toma Inglaterra el problema de Finlandia y el de Suencia también.

En los círculos oficiales mejor informados de Londres hay diferencias de opinión con respecto al curso que seguirán las hostilidades ruso-finlandeses y a las repercusiones que tendrán.

Algunos observadores afirman que los rusos no han hecho más que un «bluff» desde el principio; que todo lo que buscaban era una victoria fácil, como la que obtuvieron en Estonia y Letonia. Este sector expresa que Rusia tiene razones definidas para lanzarse a esta guerra en defensa propia. No en defensa contra los finlandeses, naturalmente, sino contra los peligros del porvenir; contra Alemania, si ésta gana la guerra, o contra un grupo futuro anglo-franco-alemán. El que suscribe es el primero en dar la razón a este grupo cuando afirma que el temor de una combinación de esa naturaleza ha sido siempre el coco de los dirigentes soviéticos. Por lo tanto, Joseph Stalin está aprovechando la oportunidad, ahora que le es favorable, para adoptar medidas necesarias para ese caso remoto, y mientras tanto para apoderarse de lo que caiga entre manos.

La opinión contraria

Hay, sin embargo, un factor que milita en contra de esta tesis, y es el hecho de que los rusos han formado un pseudo-gobierno «finlandés» en Terijoki y parecen querer seguir entendiéndose con él. Los Soviets dejan saber que el 95 por ciento de la población finlandesa actual es «burguesa», en el sentido marxista, y que si siguen tratando con este falso gobierno los finlandeses lucharán a muerte. Lo cual contradice la idea anterior de que los rusos tendrían un éxito fácil; por el contrario, la lucha podría hacérseles dura.

Nos rehusamos a creer que sea eso lo que Stalin busca a todo precio, por dos buenas razones. En primer lugar, ya sea un imperialista o un revolucionario, el actual estado de cosas en el mundo exige imperativamente que adopte una política de espera y aguarde a que las otras potencias se desangren. En segundo lugar, Rusia no está en condiciones de hacer frente a una lucha onerosa.

Por lo tanto—afirma otro sector de la opinión oficial británica—si los finlandeses siguen resistiendo sólidamente, los rusos no intensificarán a fondo el ataque, y concertarán condiciones de paz basadas en algunas concesiones finlandesas que permitan defender mejor a Leningrado, dejando casi intacta la independencia de Finlandia.

Relaciones con Alemania

En caso de que eso sucediera, el «gobierno» rojo finlandés se hundiría inmediatamente en la oscuridad que merece.

Hay otro punto, sin embargo, en que las opiniones británicas están divididas: hasta qué punto obran de acuerdo Rusia y Alemania en esta guerra? Algunas personas bien informadas creen que entre ambas naciones hay una colaboración genuina y estrecha que equivale casi a una alianza En ese caso, se recalca que la invasión rusa de Finlandia es «en serio» y que sería acaso el preludio de una presión conjunta ruso-alemana contra los países escandinavos; más aún, de una acción directa.

Es mucho lo que podría aducirse a favor de este punto de vista, que apoyan muchos hechos concretos desde el acuerdo rusco-alemán del verano último, encaminado a la partición de Polonia, hasta la reciente fuga del «Bremen» a Murmansk y los ataques periodísticos alemanes contra los estadistas suecos.

Nosotros no podemos creer que los alemanes hayan logrado hasta ahora disipar las sospechas rusas o que hayan inducido a Stalin a adoptar una línea de conducta que no sea la suya propia. Empero, por otra parte, podría interpretarse lo que ocurre actualmente, como resultado de una simple comunidad de intereses, que no es de ningún modo una alianza pero que puede por el momento tener el mismo efecto.

Si así es, no habría que sorprenderse si las actividades ruso-alemanas prosiguieran, no sólo en el Báltico sino en los Balcanes, contra Rumania, donde sin duda complacería a los rusos volver a ocupar la Besarabia.

En términos generales, no creemos que los británicas consideren la guerra en Finlandia como prueba de amistad ruso-alemana, sino más bien como prueba de que la mentada sagacidad de Stalin ha fallado en cierto grado, y que se ha lanzado a una aventura que puede resultarle mucho más complicada que lo que había imaginado.

BIBLIOGRAFIA

PUBLICACIONES RECIBIDAS

Ester, la Cortesana.—Antonio Bermúdez B. Tegucigalpa, Honduras, 1939.—Imp. Calderón. 112 p.

Varias consideraciones de distintos órdenes pueden hacerse sobre el argumento de este libro que en realidad no es propiamente una novela, sino más bien la exposición abierta y diáfana de la actuación de una mujer en su vida íntima que tiene estrecha conexión con diversas figuras masculinas que intervinieron como protagonistas directos para que se pudiera llevar a cabo la consumación de la obra.

Ester, la figura principal, alrededor de la que gira todo el proceso psicológico de esta obra, no hubiera sido nada a no ser por las figuras varoniles que se estrechan íntimamente a ella. Estando ella desligada de toda emoción exterior, su vida sus emociones, su actuación como personaje principal del drama que se desarrolla junto a ella no hubieran tenido de seguro su realización. Por lo tanto, Ester, móvil de los distintos acontecimientos que se realizan en distintas vidas, es más bien un instrumento del destino, una fuerza extraña encarnada en un cuerpo de mujer que ha de servir a los designios inescrutables de un ser superior y desconocido. Al influjo de ella la vida de distintos hombres ha tomado un curso desigual. Siendo ella la misma, cada uno de los hombres que pasa por su vida reacciona ante su suerte de manera distinta que lo hace sumirse en el más degradante de los vicios, o, por el contrario, elevarse del cieno y de la degeneración al más alto nivel moral y espiritual. Y cabe aquí preguntar: ¿es precisamente el influjo del poder extraordinario de Ester, su seducción corporal, su magia y su fuerza de atracción lo que hace que se opere en todos ellos tan sensibles transformaciones de carácter, de cuerpo y de espíritu? La respuesta es dudosa. Opinamos que más bien se trata de un complicado proceso de evolución psíquica individual que llega a su fin cuando el hombre entra en contacto con un tipo determinado de mujer que tiene para su sensibilidad y para su pensamiento cierta influencia desconocida que se manifiesta de manera rápida, certera, operando en el alma y en el sentir del individuo raras y espontáneas transformaciones que logran hacer de él un ser distinto al que había sido hasta entonces.

Una mujer que como Ester ha crecido en un ambiente de vicio y de miseria moral, de perversión de costumbres y de degradación espiritual, es lógico que mientras no salga del círculo que la domina ejerza la misma influencia de sugestión o de encantamiento sobre las figuras masculinas que se sienten atraídas por ella. Es lógico que sus actos, sus costumbres, todas sus intenciones deriven hacia el mismo fin y persigan una misma idea; es lógico que tiendan su interés y su ambición a la persecución de un objetivo que sacie totalmente su vida de desviación moral; es lógico, en fin, que tienda siempre a sacar el mayor provecho de sus amistades masculinas en beneficio de sus intereses desmedidos. En el caso de Ester, pasa todo lo contrario: su actuación con cada uno de sus amigos es un episodio completamente distinto a cada uno de los otros; es un aspecto distinto en lo que se refiere al inicio, al desarrollo y a la consumación final del mismo. Y en cada uno de ellos se manifiesta Ester de manera distinta dejando al lector perplejo ante las variadas reacciones psicológicas de su protagonista central.

Todos estos motivos han servido de manera especial a su autor para tejer una red de concepciones líricas en torno a las figuras principales de esta obra, que son a manera de un ornamento superficial en la complicada trama psicológica de cada uno de sus personajes. Exceso de figuras imaginativas vagan por las páginas de este libro, un poco liberal, al que no encontramos, por desgracia, ninguna solución edificativa, a no ser el simple espectáulo de algunos cuadros en los que el protagonista sucumbe presa de sus anomalías provocadas por su vida de vicio, o por sus taras, que se revelan al hallar campo propicio. Y algunos otros en los que Ester, la figura diabólica, encuentra sedimentos de piedad maternal para el caído y le prodiga sus consuelos con absoluto desinterés impropio de una mujer de su clase.

«Ester, la Cortesana», la última obra de Antonio Bermúdez, puede ser analizada de muy distintas maneras. En ella hallará el lector curioso campo amplio para sus disquisiciones mentales, y podrá justipreciar, sobre todo, la obra literaria de su autor, que es, por hoy, una de las figuras máximas de las letras hondureñas.

ENIGMA

Yo he de callar la pena que desborda mis labios,
yo he de hundir en las sombras mi infinita pasión,
yo no habré de decir, ni a imbéciles ni a sabios,
la soledad augusta que hay en mi corazón.

A veces me parece que tu boca me besa
y que me unge la gracia de tus ojos de amor.
Y gravita el enigma. Mi alma clara está presa
bajo la triste sombra del ala del dolor.

Cazador de imposibles, cruzado de quimeras,
me han dado su secreto todas las primaveras,
y no obstante mi pena se ahonda más y más...

No inquieras por mi pena, a ver si se me olvida,
no me preguntes nunca la pena de mi vida,
¡porque ni tú siquiera la has de saber jamás!

Roberto LOPEZ-GOLDARAS

DESDE PARIS

GIRAUDOUX Y LOS DEPORTES

El Comisario General de Informaciones, el gran poeta Jean Giraudoux—no es cierto que el Gobierno francés haya querido oponerlo al doctor Goebels, su «colega», por lo menos en el ramo de informaciones, de Alemania—Jean Giraudoux, os decía, pertenece a la generación llamada «de post-guerra», que, toda, o casi toda, después de haber hecho la guerra en las trincheras no olvidó por lo menos el lado deportivo que ésta comporta, y le dedicó al sport nutridos entusiasmos y razonadas devociones, tal como lo hicieron sus colegas de guerra y de pluma Paul Morand y Henri de Montherlant.

Un periódico de París recuerda aquella labor deportivista de Giraudoux y espiga en su masa. De esa recolección me permito incluiros aquí un pequeño muestrario, a través del cual asoma la agudeza, la justeza, la ligereza y al mismo tiempo la profundidad de su pluma:

El momento, en el hombre, en que pasa del paso a la carrera, es un don que ninguna máquina podrá reproducir jamás.

Todavía nos quedan, felizmente, esos reflejos que nos obligan a no imaginarnos una grande alma sin un bello cuerpo. Nuestro millón y medio de muertos en la guerra desfilan por nuestro pensamiento en forma de atletas.

No hay un solo héroe de Racine que no sea deportista.

El equipo de rugby prevé, sobre quince jugadores, ocho jugadores fuertes y activos, dos ligeros y astutos, cuatro grandes y rápidos, y uno, el último, modelo de flema y de sangre fría. Es la proporción ideal entre los hombres.

Relación deportiva: se escuchan todos los gritos de la infancia lanzados por voces de hombres.

Me encanta cortar con sprints mi marcha hacia la muerte.

La aviación es un truco. El sólo vuelo que el hombre ha logrado realizar hasta hoy es el salto. El 110 metros haies es la única competencia leal de los hombres voladores. El reglamento les ordena pisar tierra entre cada línea.

La iglesia ordena el sport pues que prohibe el suicidio.

Hay epidemias de toda clase. El gusto por el sport es una epidemia de la salud.

El sport es el sólo medio de conservar, en el hombre moderno, las cualidades del hombre primitivo. Es él el que le asegura el paso de la era de piedra pasada a la era de piedra futura. Y hasta es posible que, gracias al sport, no queden huellas de los horrores de la civilización.

Una Juana de Arco clorótica, y ya no habría Juana de Arco.

Jean Bouin batió el record de la hora. Después, pasados algunos años, murió frente al enemigo. Este trinomio y esta muerte se tocan, ahora, de cerca, como la llegada y la muerte del soldado de Maratón.

No es a causa de su clima que los griegos clásicos cultivaban el sport. Los griegos actuales tienen el mismo clima y no son deportivos. La razón es que eran clásicos. La verdadera diferencia entre el clasicismo y el romanticismo es que el segundo admite los cuerpos diformes.

Etc. Etc. Etc...

Eduardo AVILES RAMIREZ

VIBRACIONES NORTEÑAS

NEW YORK, diciembre 21.—Hace cuatro días se cumplió el trigésimo cuarto aniversario de una fecha histórica. Wilbur y Orville Wright se elevaron a la inmortalidad sobre los arenosos terrenos que yacen cerca de Kitty Hawk, en las costas de la Carolina del Norte.

Se alzaron sobre las frágiles cuadernas de una máquina de volar a motor, controlada por la inteligencia del hombre.

Sólo un puñado de gente presenció la hazaña. Y los informes que se rindieron de la misma dejaron al mundo sumido en una profunda duda.

En aquella época nadie soñó que el aeroplano pudiera llegar a ser un medio de transporte comercial. O un mortífero instrumento de guerra. Se le consideraba sólo como una nueva modalidad del deporte.

Ni siquiera ofrecía la esperanza de convertirse en una industria productiva.

Sin embargo, hoy, el avión surca el espacio como transporte de instituciones comerciales. Miles de personas poseen sus propios aeroplanos que utilizan para sus negocios o para sus viajes de recreo.

Y una gran parte de la población del mundo vive aterrorizada ante la perspectiva del daño que el avión podría causar a sus respectivas comunidades, si este instrumento, convertido en arma de destrucción, desatara sus furias sobre los lugares de su residencia.

Orville Wright vive aún. Y el desarrollo que ha tenido su invención le causa tanto estupor como el que podría causarle a otro ciudadano cualquiera.

El verano pasado, volando en un gigantesco avión comercial transoceánico, el DC-4, fué informado que viajaba en un buque aéreo que representaba una inversión no menos de dos millones de pesos.

Sus palabras fueron éstas al oído aquello:

«Nunca soñé que llegaría el día en que pudiera haber alguien que se gastara tal suma en un aeroplano».

Y cuando, al final del viaje, se despedía de sus acompañantes, pronunció esta frase, que no puede ser más significativa:

«Parece ser que cuanto más nos zamos, mayor es aún la perspectiva que podemos vislumbrar».

Por unos cuantos elegidos de la Fortuna que han podido utilizar los servicios de la aviación comercial bien para su transporte o para el de su correspondencia o mercadería de urgencia, y para esos a quienes el avión salvó un día de una enfermedad o de un mal negocio, ¡cuántos millares de seres no han visto, no ven, o, lo que es más terrible, no continuarán viendo en el mañana esa pesadilla del avión de guerra!

Sí, el hombre ha desnaturalizado lo que fué el sano invento de Orville y Wilbur Wright. Hubo en los dominadores del aire y de la altura, la ilusión, el ensueño, de una hazaña que los acercaban a la gloria, conforme iban también acercando al sol. Valentía, audacia, abnegación y sacrificio heroico fueron sin duda sus sentimientos, en tanto luchaban con su obra, y contra la naturaleza. Pero los dioses se han vengado. Fué demasiado su atrevimiento; y tanto, que ahora, lo tenemos a la vista: se piensa en el avión con terror, por lo que es y por lo que puede ser. Y el avión, que para los hermanos Wright fué luz, claridad, espacio, es para el hombre, ahora, cueva, refugio, subterráneo, en fin, obscuridad y muerte.

Patética es la conquista de la aviación.

La narración y el cinema nos han proporcionado abundante materia documental de lo que es esa pesadilla de los tiempos modernos. Edificios que saltan hechos pedazos, trenes volados, hospitales destruídos, masas informes de hombres, mujeres y niños, inocentes de toda culpa sobre las ciudades y los campos. Y aun en el mar también la guerra, por medio de su instrumento terrible, el avión, constituye una nueva amenaza, más poderosa que todas las que se conocían.

Pero hay todavía una cifra más convincente aún que todo este cuadro de horror: ¿cuántos aviones comerciales tienen Francia, Alemania, Inglaterra o Italia; y cuántos de guerra?

Veamos la diferencia. Los aviones comerciales se cuentan por cientos; los aviones militares se cuentan por decenas de miles. Sin contar que todo avión comercial es, en potencia, también un aparato de destrucción.

André de SAINT AVIT.

BURLA BURLANDO

VIDA CARA

Cada día es más estrepitoso el clamor contra el encarecimiento de la vida, y ello se debe a que cada día poseemos una dosis menor de sentido común. Yo encuentro tan natural esto de que todo se encarezca que para mí sería un fenómeno inexplicable el que sucediese lo contrario.

Nos pasamos la vida maldiciendo y renegando del bodeguero, del panadero, del viandero, del zapatero del casero, etc. etc., porque los tenemos por únicos causantes de nuestros apuros, o porque los tenemos más a mano. No diré que estos apreciables ciudadanos no tengan a veces su tanto más cuanto de culpa, pero lo cierto es que en este negocio de la carestía no hay un solo ciudadano, desde el más encumbrado hasta el más humilde, que esté exento de pecado.

Todos queremos gozar de la vida—y no diré que haya mal en esto—disfrutando de mejor mesa, de mejor casa, de mejor lecho, de mejor vestido, y nos olvidamos del. viejo refrán que dice: «El que quiera azul celeste que le cueste».

Los servicios públicos y privados van mejorando de día en día, y por eso es tontería querer que nos salgan más baratos. El que antes paseava a pie y ahora va en «fotimbo» no puede pretender que el paseo le salga más económico. El que va al café a tomar una copa o su cotidiano «pan con timba» no puede quejarse que el servicio le cueste más caro que en otros tiempos. Antes el mozo servía en mangas de camisa; ahora lo hace con chaqueta y corbata, y hasta mejor afeitado y más limpio. Es un lujo que hay que pagar.

Hace tres o cuatro lustros, solamente las casas de los próceres tenían baño. Hoy lo tienen las casas más modestas. Antes no se disponía en cada edificio de más agua que la de la Zanja o el aljibe; ahora tenemos una fuente en cada casa... No hay dinero con qué pagar este peneficio.

Así, por el estilo, han ido mejorando todos los servicios particulares, luego es una insigne majadería el pedir que nos salgan más baratos que en los tiempos en que eran más deficientes. Es verdad, como suele decirse, que nuestros padres vivían tan ricamente con pocas pesetas, y nuestros abuelos con menos aún. Pero éste no es argumento definitivo, porque también los siboneyes vivían casi de balde, mas ya no podemos tomarlos como modelos de economía doméstica.

En cuanto al encarecimiento de los servicios públicos también tienen la misma o más clara justificación. Nos pasamos la vida reclamando, exigiendo al gobierno, sea cual fuere, lo mejor en todos los servicios; el del agua, el de la luz, el de caminos, el de policía, etc. etc. Aparte de esto también le pedimos que nos regale casas, que nos conceda retiros, pensiones, jubilaciones, con su correspondiente «botella» o jamón por añadidura. Y los gobiernos, siempre bonachones y paternales, nos complacen lo mejor que pueden. Pero como la autoridad no tiene precisamente a mano ninguna mina de oro para atender a nuestras necesidades o caprichos, le hace falta ingeniarse para buscar la «harina» de cualquier manera... ¿Acaso habíamos de pretender que el gobernante se rascase su bolsillo particular para concedernos las gollerías que le pedimos? Eso sería pedir milagros gubernamentales, es decir, imposibles.

De aquí procede la dolorosa necesidad en que ponemos a los gobiernos de desplegar todas sus actividades y energías en la creación de impuestos, contribuciones, arbitrios, derechos, gabelas y demás, todo lo cual viene a cargar sobre el «consumidor», esto es, sobre el pueblo soberano. Y ello me parece justo, porque tengo por eterno principio de equidad y de justicia que el que se bebe el vino, que lo pague.

Los gobiernos, en fin, como cualquier empresario, industrial o mercader, nada pueden dar de balde. En una o en otra forma se lo tienen que cobrar a sus clientes. Por eso antes de pedirle nada al gobierno debemos de tentarnos la bolsa para ver si está en condiciones de corresponder a las ulteriores e infalibles demandas de recaudador de impuestos.

Para colmo de ilusión económica no sólo nos creemos que un gobierno nos puede proporcionar de «napa» todas esas cosas más o menos indispensables para la vida moderna, sino que también le pedimos diversiones, como grandes espectáculos, solemnidades públicas, recepciones, marchas triunfales, apoteosis y otras «recreaciones» no menos brillantes y fastuosas. Asimismo le pedimos la erección de grandes monumentos broncíneos y marmóreos para que sirvan de ornamento y orgullo a la ciudad. Y los gobiernos acceden gustosísimos, tanto para complacernos, cuanto porque también ellos se glorifican al tomar parte principal en estos públicos regocijos.

Pero, repetimos, es necesario tener en cuenta que ninguna de estas glorias le puede salir de guagua al pueblo soberano, el cual no debe sorprenderse si siente alguna vez en su puchero los efectos deprimentes de todas esas magnificencias.

En resumen: queremos disfrutar de las comodidades, goces y lujos de los tiempos actuales, pero que no nos salga la vida más cara que en los tiempos de antaño, y eso no puede ser. En todos los tiempos lo que mucho vale mucho cuesta. Claro está que no es cosa de pedir que volvamos al pasado, pero si hemos de seguir «progresando» huelgan los lamentos y las quejas, pues estos encarecimientos de la vida son las naturales consecuencias de nuestras insaciables ansias de mejoría. Si la vida es más cara es porque sin cesar le exigimos mayor comodidad y mayores placeres... Todo lo hay que pagar en este mundo desde que hemos perdido al derecho de vivir en el Paraíso, en el que todo era gratis y de superior calidad...

M. ALVAREZ MARRON

M.E.C.D. 2016

Abajo: Lindo y novedoso adorno para la cabeza, en malla negra, con botones de rosa y airoso lazo de terciopelo al frente.

De arriba abajo:

Turbante de gran vestir confeccionado en fino jersey negro y anudado sobre la cabeza. Lindo broche de símil is lo adorna.

Fina toca de terciopelo chiffón negro con toda la copa drapeada y dos elegantes "caídas" del mismo material

Airoso modelo de línea muy nueva, confeccionado en fino castor negro y con detalles de raso en la copa y en el ala.

Un lindo modelo de castor negro, con airoso nudo sobre la frente de terciopelo muy fino en bellos tonos de azul y rojo.

Cinco modelos para

Lucir en estas Pascuas

Usted tiene ya seleccionados, sin duda, aquellos Vestidos con que ha de ir a las próximas fiestas. Pero acaso no pensó en un nuevo Sombrero, o en un adorno "chic" para su cabeza. Y nosotros queremos recordarle que aún está a tiempo de seleccionar esos indispensables complementos de su elegancia. En el primer piso tenemos una colección selecta que incluye todos aquellos modelos más distinguidos y solicitados esta temporada. Aquí reproducimos sólo cinco; pero hay muchos más. Acuda a verlos y pruébese alguno Observe lo bien que le quedan y lo interesante y atractivo que hacen su rostro. El precio, se lo aseguramos, no ha de impedirle lucirlos en estas Pascuas.

Sombreros: Primer Piso

fin de Siglo

san rafael y águila, teléfonos: m-5991-92-93

CRONICA HABANERA

CRISTINA GELATS

Se abrirá esta noche el hermoso palacete del conocido banquero Juan Gelats y de su distinguida esposa, Adolfina Solís, para una fiesta que constituirá uno de los más brillantes «succés» de la temporada invernal.

Fiesta en honor de la bella y encantadora señorita Cristina Gelats y Solís, figurita que brilla en rango de elegancia, belleza y distinción.

Dará comienzo a las diez de la noche.

La reseñaremos.

COMIDA ELEGANTE.— En la noche de ayer ofrecieron una comida el doctor Alfredo Botet y su gentilísima esposa Fabiola de Arriba, en honor del señor Leon Mandel y de su bella y encantadora esposa Carola Panerai, llegados a la Habana el pasado miércoles.

Fué una comida animadísima a la que sirvió de espléndido marco la preciosa residencia de los señores de Botet en la calle Baños en el Vedado.

Poco después de las nueve se abrió el buffet.

Aparecía dispuesto en el comedor, sobre gran mesa decorada con una corbeille preciosa de rosas naturales.

En uno de los salones reinó el baile con el concurso de la orquesta de Paul Nickse.

Y en otro estuvo abierto un bar para el servicio de bebidas.

Los esposos Mandel-Panerai, que tan estimados son en el seno de nuestra sociedad, se vieron colmados de halagos por parte de todos los allí presentes.

La señora de Mandel. «neé» Carola Panerai, lucía una toilette elegantísima que realzaba poderosamente su fina belleza.

Daremos comienzo a la concurrencia con la señora Elvira Bertini viuda de Panerai, la respetable dama, madre de la festejada.

El Marqués y la Marquesa de Tiedra.

El Ministro de Italia, Excmo. Señor Giovanni Persico.

El Encargado de Negocios de Suecia, señor Erik Wisen y señora de Wisen y con éstos sus hijos, Mr. y Mrs. Nicolás Andronovich.

El Consejero Comercial del Brasil, doctor Walder Lima Sarmanho y señora Morena Taisses, ataviada bellamente.

El Secretario de la Legación Argentina, doctor Jacinto Villegas y su gentil esposa Helena Aldao Unzue.

El Subsecretario del Trabajo, señor Francisco Gómez Marrero y su encantadora esposa Mercedes Morales Robelin.

Seguimos la relación con un grupo de matrimonios conocidos: Guillermo Aguilera y Elena Pollack, Julio Lobo y María Esperanza Montalvo, Eugenio Sardiña y Georgina Menocal, Alberto Belt y Bebita Alonso, Salvador Castañeda y Nena Pérez Piquero, Eugenio Rayneri y Rosita Cadaval, Miguel Xiqués y Graciella Loret de Mola, Ramón Martínez Pedro y Mariita Barueco, Chano Sampedro y Lala Carreño, Pablo de la Llama y Alice Steinhart, Frank Steinhart y Lillian Kruger, Pedro Mendieta y Yoyín O-Farrill, Vidal Morales y Silvia Durañona, Harry Romney y Yiyina de Cárdenas, Marcos Kohly y Alicia Herrera, José Manuel Coroalles y Elena de Cárdenas, Joaquín Viñals y Mercy Taquechel, Ricardo Morán y Lila Forcade, José Manuel Lara y Mercedes Hidalgo Gato, Fernando Sirgo y Mercy Remos, Gustavo Botet y Lolita de la Barrera, José Francisco Botet y María Antonia Carrión y Mr. y Mrs. Herbert Richter.

Entre las señoras, María de Hoyt, Nina Martínez Armand y Conchita Martínez Pedro.

Y entre las señoritas, Loly Bravo, Rosario de Blanck y Lillian Cordovés.

Además, un grupo de caballeros: el Representante doctor Miguel A. Suárez, Dr. Antonio Acosta, Go Smith, Leopoldo Goicoechea, Camilo Panerai y Jorge Mena.

Los queridos compañeros Pablo Alvarez de Cañas, Mario Castellanos, José Antonio Fernández Blanco y Eduardo Fontanills.

Y el cronista que suscribe.

Con el señor Alfredo Botet y su esposa Fabiola de Arriba, atendía a la concurrencia la alta dama Blanca Alvaro viuda de Arriba.

Fué una comida animadísima.

Inolvidable.

VIAJEROS DISTINGUIDOS. — Mañana sábado por la vía de la Florida, son esperados en nuestra capital el estimado joven Segundo Castelerio Jr., y su gentil y encantadora esposa Olga González Hierro.

Los esposos Casteleiro-González Hierro, estuvieron en Nueva York al lado de la distinguida dama Lolita Colmenares de Casteleiro, quien, por cierto, ya se encuentra muy mejorada de la operación a que fué sometida días pasados.

Para los viajeros nuestra cordial bienvenida.

LOS ESPOSOS HALLEY-WHITEHOUSE.—Han partido anteayer para Santiago de Cuba, donde fijarán su residencia, el doctor Gustavo Halley y su bella esposa Joan Whitehouse, quienes contrajeron matrimonio en nuestra capital el sábado último.

Le reiteramos al simpático matrimonio nuestra felicitación.

(Continúa en la página SIETE)

Regalos para PASCUAS

JOYAS DE FANTASIA, EL DETALLE «CHIC» DE LA «TOILETTE». SE USAN EN GRAN PROFUSION.

Nuestra colección abarca las últimas expresiones de la moda de los más afamados modistos franceses y americanos,

Desde $2 Hasta $25

"LE TRIANON" JOYERIA OBJETOS DE ARTE AVE. ITALIA 405 Tel. M-9150 HABANA

Joyería "LE TRIANON"

S. FONDON Y CIA., LTDA.—GALIANO 405.

PINAREÑAS

Los esosos Bosque-Cabrera

Entre nosotros.

En el elegante chalet de nuestra Ciudad Militar se han instalado los distinguidos esposos, la bondadosa dama Juana María Bosque y el teniente coronel Ruperto Cabrera, nuevo Jefe Militar de la Provincia.

Con ellos se encuentran también en la capital pinareña sus queridos hijos, todos los cuales proceden de Santiago de Cuba, donde residieron durante estos últimos meses.

Reciban los nuevos vecinos mi más cordial salutación de bienvenida, deseándoles que su estancia en Pinar sea de lo más grata.

Aida Monteserín

Calurosamente congratulada.

Colmada de halagos y felicitaciones fué el pasado miércoles esta encantadora y graciosa señorita que gozaba en el seno de nuestra mejor sociedad de las mayores simpatías, con motivo de celebrar su fiesta onomástica.

Aida Monteserín tuvo recibo y recibió muchas flores y regalos.

Felicidades.

Aniversario de boda

Un año de feliz unión.

Al cumplir el domingo último el primer aniversario de su matrimonio, fueron muy agasajados por sus familiares y amigos íntimos los jóvenes y queridos esposos, la bella señorita Carolina Sarmiento y el señor José Francisco Campa de Arcos.

Hasta su bonita residencia de la Avenida de Isabel Rubio llegaron numerosos mensajes de enhorabuena.

Tan estimado matrimonio recibió en fecha gratísima para ellos, las más grandes demostraciones de afecto y consideración.

A las múltiples felicitaciones recibidas, el cronista une la suya de lo más sincera y expresiva.

El nuevo Presidente

Del Colegio Médico.

En las recientes elecciones celebradas por el Colegio Médico de esta capital resultó electo por absoluta unanimidad para presidir los destinos de esa prestigiosa entidad durante el próximo año el inteligente y valioso cirujano doctor Salutario Camacho Jordán, profesional que ha disfrutado siempre en la sociedad pinareña de bien ganadas simpatías personales.

Integran el resto de la nueva directiva del Colegio Médico de Pinar del Río figuras distinguidas en el campo de la medicina, quienes prestarán al doctor Camacho su mejor cooperación por el auge y mantenimiento de la institución que lo acaba de hacer su máximo orientador.

Natalicio

De un gracioso baby.

Los apreciables esposos señores Zenaida Gutiérrez y el conocido odontólogo doctor Lorenzo Puentes celebraron el sábado último el primer aniversario del natalicio de su monísimo primogénito Lorencito.

Con tal motivo en su domicilio de la Avenida de Maceo se celebró una agradable fiestecita, de la cual participaron sus familiares y numerosos invitados.

Simpático enlace

Celebrado en la intimidad.

Ante el abogado y notario de esta capital, doctor Efrem Fernández Cubieda Mier, contrajeron nupcias dos distinguidos vueltabajeros: ella, la bella y culta profesora de Instrucción Pública señorita Francisca Isabel Menéndez Vega y el señor Alejo González Gutiérrez.

Firmaron el acta notarial como testigos, los señores Pedro Menéndez, Agapito Guerra Gálvez y los doctores Pedro Valdés Blanco y Enrique Gils Rodríguez.

El acto se celebró en la intimidad y los nuevos esposos partieron hacia la Habana, donde disfrutarán de su luna de miel, que les deseo eterna.

Infausta nueva

Que llega desde España.

Por medio del correo aéreo, nuestro estimado compañero en la prensa y Director del interdiario local «Heraldo Pinareño» señor Isidro Pruneda, recibió la noticia del fallecimiento de su hermano Antonio María, que ocurriera el día 6 del actual en Avilés, Asturias (España), víctima de una broncopneumonía.

El desaparecido era persona altamente querida en Avilés, de cuyo Ayuntamiento fué un funcionario competentísimo.

Hasta el citado compañero y amigo hago llegar el testimonio de mi sentido pésame, que hacemos extensivo a su familia toda.

Guillermo RODRIGUEZ.

POR LA NOCHEBUENA

Eladio Sierra Hernández, de ignorado domicilio, fué detenido en los momentos que hurtaba un cerdo de los corrales que están situados en Arroyo y Lindero.

Exigen cumplan las bases acordadas

El Director General del Trabajo recibió en su despacho, ayer a una comisión del Sindicato General del Ramo de Construcciones, a la que informó que la Secretaría ha ordenado a la patronal el cumplimiento de las bases y estipulaciones del convenio de trabajo aprobado entre ambos.

KLEN

SAN MIGUEL, 302, esquina a San Nicolás

MAS VESTIDOS ACABAN DE LLEGAR.

Otro nuevo surtido con las últimas novedades y en los colores de moda acaba de llegar a KLEN. Estilos muy nuevos y elegantes que usted debe venir a verlos. Precios muy atractivos. Haga su selección hoy, no espere a mañana.

También abierto de 12 a 2 P. M.

KLEN FROCKS Inc., New York, Fabricantes.

TURRONES

LEGITIMOS DE ESPAÑA, acabados de recibir; Avellanas, Castañas, Vino, Sidra y Artículos para NOCHEBUENA, de la más alta calidad y a PRECIOS BAJOS.

EL VAPOR

Avenida Núm. 621, frente a la Plaza.

Teléfono M-9506.

¡He aquí los **REGALOS de PASCUAS** que "ella" apetece!

Para obsequiar a la esposa... a la hija... a la novia... nada como alguna de estas finas y lujosas Pieles. Son el Regalo por el cual "ella" suspira... el que más ansía... el que asegura a usted, caballero, un afecto y gratitud eternos. Tienen precios razonables.

Un par de "Silver Foxes"

Algo de un lujo y suntuosidad incomparables. Tenemos Zorros plateados, legítimos y pintados... Zorros negros, rojizos y carmelitas. También hay hermosas martas y petit grises.

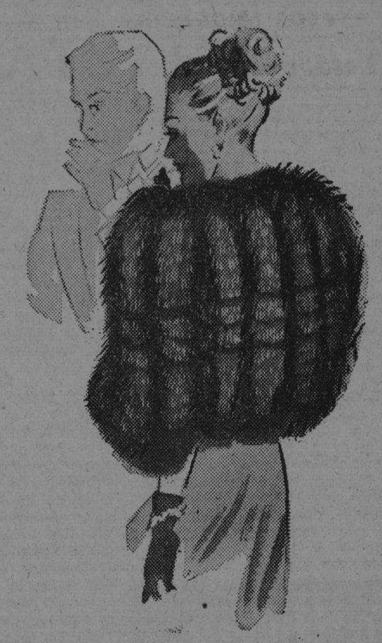

Boleros de "Silver Fox"

Una prenda de suma elegancia, para de tarde o de noche. En pieles de gran lustre y exquisita suavidad. Distintos modelos, todos acabados de recibir.

Capas y Capitas de "Silver Fox"

Modelos de tamaños diversos, chiquitos y medianos, con pieles muy finas en sentido horizontal y vertical. Algo de suprema distinción y gran "chic".

Contamos, asimismo, con una fina colección de Chaquetas cortas y en tamaño tres cuartos, confeccionadas con piel de nutria, en carmelita y gris. Constituyen algo muy elegante para vestir.

Primer Piso

fin de Siglo

san rafael y águila, tlfonos: m-5991-92-93

DEFUNCIONES OCURRIDAS AYER EN LA HABANA

Georgina Orche Sandoval, negra, 5 años, calle A. número 759.

Isolina González Díaz, blanca, 2 meses, Bellavista 520.

Gustavo Fernández Valdés, blanco, 3 meses, hospital Infantil.

Agustín Díaz Morales, blanco, 55 años, hospital Mercedes.

Carlos Lavín Fuentecilla, blanco, 51 años, San Lázaro 106.

Genovevo Reyes Morales, mestizo, 64 años, Clavel 56.

Pura Alvarez Fournier, blanca, 27 años, hospital Lebredo.

Carmelo Garmilla Pernuy, blanco, 5 meses, hospital Infantil.

Aída Rosa Castillo Armona, blanca, 16 años, hospital Lebredo.

Antonio Wong, asiático, 40 años, hospital Calixto García.

Concepción Valero Viacunti, blanco, 82 años, asilo de Ancianos.

Antonio Patilla Caraballo, blanco, 70 años, Resguardo 562.

Manuel Cotayo Cartaya, blanco, 64 años, Salud 769.

Dionisio Nojas Arencibia, blanco, 57 años, Delicias 460.

Pedro A. Revilla López, blanco, 51 años, Diez de Octubre 130.

Clara Fe Prieto, blanca, 57 años, Príncipe 63.

Concepción Jorrín Sotomayor, negra, 11 días, Salud 560.

María L. Gayón Sánchez, negra, 2 meses, hospital Infantil.

Leopoldo Acosta, blanco, 70 años, hospital Calixto García.

Ricardo Raffo Susini, negro, 3 años Universidad 327.

José Solares López, blanco, 62 años, hospital de Emergencias.

María González Valdés, blanca, 2 años, Zaragoza 117.

Blanca Villamil Vinagre, blanca, 76 años, Animas 762.

Moisés Avadya Menache, blanco, 60 años, Cerro 1316.

Domingo González Regalado, blanco, 64 años, Manuel Pruna 716.

Nilo Gallo, blanco, 2 meses, Crespo 78.

Diego Valdés Hernández, mestizo, de 63 años, en San Quintín 552.

Emilia Cortina, mestiza, 70 años, Figuras 156.

Zenaida González Persi, negra, 2 años, Cerro 1263.

Elena Regarcina, negra, 77 años, asilo de Ancianos.

Guillermo Ordóñez Morales, blanco, 64 años, Industria 313.

Agustín Azauldi Villavicencio, mestizo, 73 años, Florida 114.

Emilio, Au, blanco, 67 años, calle D. y Trece.

Amparo González, blanca, 60 años, Chamorro 355.

Yi Wei Chong, asiático, 46 años, hospital Calixto García.

Agustín Díaz Fernández, blanco, 39 años, quinta La Benéfica.

Severiana Forcade Hernández, negra, 43 años, San Lázaro 121

Miguel Moreno Rodríguez, blanco, 42 años, hospital Calixto García.

Mateo Mesa, negro, 75 años. Hospital C. García.

Julián Abreu, blanco, 27 años, San Rafael 582.

Soledad Guinzo Rodríguez, blanca, 35 años, Cerro 2002.

Félix Castillo Ferrer, mestizo, de 37 años, en Jesús Peregrino 126.

Alfredo Arias, blanco, 37 años, Cerro 1551.

Joshua Woodley, negro, 45 años. Hosp. C. García.

Mario Franches Fuentes, blanco, 26 años, Omoa 4.

Alfredo Pérez García, blanco, 78 años, Cerro 1267.

Moreira Jones y Reyes, mestiza, de 7 días, en la Cueva del Humo.

Turrones legítimos de España y toda clase de Golosinas propias para Nochebuena, sin olvidar nuestro aromoso Café para la cena.

"EL BOMBERO"

GALIANO 508 — Teléfono M-9076

Para su Cena

TURRONES LEGITIMOS.
NUECES; AVELLANAS, CASTAÑAS DE TODO EXTRA.
ALTA CALIDAD EN PASTELERIA.
CAKES RIQUISIMOS.
PAN PARA BOCADITOS.
PAN ESPECIAL PARA SU CENA.

el Paraiso

PANADERIA Y CONFITERIA — NEPTUNO No. 408. — TELEFONO M-6762

M.E.C.D: 2016

RADIO Cine HOY

A PETICION - GRAN EXITO - NUEVA "U" presenta a

Irene DUNNE y Charles BOYER en "Concédenos esta NOCHE"

-WHEN TOMORROW COMES-

ADEMAS SE EXHIBE "EL REY de los GANGSTERS" con BARTON MAC LANE

30 y 40 Niños 20¢ Tel. 70-

LUNES WARNER presenta la superproducción del GRAN ACTOR

JOHN GARFIELD con PRISCILLA LANE

ALAN HALE

Frank McHugh • Billy Halop

"CRUEL ES MI DESTINO"

EL FILM MAS SENSACIONAL - Una producción ORGULLO de la WARNER

Ademas: Pat O'BRIEN - Joan BLONDELL - Wayne MORRIS en "PADRES POSTIZOS"

ESCENARIO Y PANTALLA

NOTAS

EXITO DE «SIEMPRE TUYO» EN EL ENCANTO

Que Loretta Young y David Niven es una pareja de grandes simpatías, quedó demostrado ayer con motivo del estreno de su última película, «Siempre tuyo», en el teatro «Encanto». Se trata de una cinta deliciosa, fresca, juguetona con un bello espectáculo recreativo que lleva una firma que es todo garantía: Walter Wagner. Tanto David Niven como Loretta Young realizan una exquisita labor en «Siempre tuyo», donde el más dulce de los romances ocupa un plano relevante en esta producción realizada dentro de un marco fastuoso y de grandes atractivos. Hoy vuelve nuevamente a exhibirse en todos los turnos, conjuntamente con el Noticiario, y «El misterio de la descuartizada», documental cubano, realizado por Manolo Alonso y Jorge Piñeyro.

A las 5:00 y 9:00, horas exactas se presentará Eliseo Grenet con su cubanísima orquesta, el artista mexicano del cine, Jorge Negrete, Pilar Arcos, cancionista española, Estrellita Díaz, bellísima soprano, Aurora Lincheta, estilista de nuestros ritmos folklóricos y Humberto de Dios.

Los precios: 40 cts. de 3:30 a 6:30 y 50 cts. después. Niños a todas horas 20 centavos.

El lunes: La R. K. O. Radio anuncia el estreno de «La última confesión», en la que el inmenso actor Víctor McLaglen nos ofrece un role similar al que en «El Delator», le valió los honores de obtener el premio anual de la Academia de Artes y Ciencias de Hollywood. Aquí vuelve a acumular laureles en un role de brutal e incontenible asesino que en cierto modo nos parece un héroe. La fascinación de su arte, tan admirado por todos los espectadores de la cinematografía, es en sí suficiente para destacar prominentemente los méritos de esta soberbia superproducción que distribuye la R. K. O. Radia Pictures.

Yo Quiero....

PAYRET HOY GRAN EXITO AFA PRESENTA A

Luis Sandrini

HERMINIA FRANCO y PERLITA MUIX en

una película plena de gracia y emoción, titulada

BARTOLO TENIA UNA FLAUTA

Y ADEMAS LA EMOCIONANTE PELICULA con John CARROLL el zorro y LONA ANDRE

"EL PILOTO X"

20¢ y 30¢

Domingo 24 - NOCHE BUENA! desde las 11½

"BARTOLO tenía una FLAUTA"

y "PUERTO NUEVO" - COPIA NUEVA -

EL LUNES: GINGER ROGERS EN EL FAUSTO

Hombres casados... mujeres casadas... y muchachas casaderas... todos, absolutamente todos deben de ver «Intermezzo», (una historia de amor) con la que aprenderán muchas cosas de verdadera utilidad para la vida futura. Se trata de una bellísima film basada en un asunto de interés humano y cuyos personajes centrales están animados por el prestigioso actor inglés Leslie Howard y la nueva estrella sueca Ingrid Bergman. Es una producción de David O. Selcznick distribuída por Artistas Unidos. Se completa el programa con la graciosa comedia «Bailarina a su modo», el cartón de Walt Disney «El pollito campeón», el Noticiario y «El misterio de la descuartizada», documental cubano realizado por Manolo Alonso y Jorge Piñeyro. Los precios: 40 cts. de 3:30 a 6:30 y 50 cts. después. Niños a todas horas 20 cts. y tertulia familiar 15 centavos.

El lunes: La R. K. O. Radio se siente orgullosa de ofrecer la última producción de Ginger Rogers que lleva por título «La muchacha de la Quinta Avenida». Como viven los millonarios americanos en sus suntuosas mansiones de la Quinta Avenida de New York. Cuáles son sus problemas íntimos... y como los resuelven...! Una trama calcada en el más auténtico realismo, que al par que nos divierte, nos abre los ojos a la realidad de la vida. Exquisitamente presentada por la R. K. O. Radio, «La muchacha de la Quinta Avenida» es una producción que ofrece a los espectadores un espectáculo de insuperable valor artístico en todos los aspectos.

El domingo, a las 10 de la mañana, gran función infantil con cartones, comedias y muchos regalos

EL LUNES: «SECRETOS DEL MAR ROJO» EN EL ALKAZAR

Horror...! Gritan todos cuando aparece en la pantalla del Alkázar, el rey del terror, Boris Karloff, en el más tétrico de sus roles: el de un ajusticiado que regresa del más allá paro vengarse de sus jueces. Eso es la gran producción de la Columbia, que lleva por título «La venganza del ahorcado», que hoy se ofrece nuevamente en el teatro Alkázar, con la deliciosa comedia, también de la Columbia, titulada «Pepita de vacaciones», interpretada por Penny Singleton, Arthur Lake y Larry Simms. Además el cartón «Pies Helados», el Noticiario y «El misterio de la descuartizada». Los precios: 20 cts. de 1:30 a 6:30 y 30 cts. después. Niños a todas horas 15 y tertulia familiar 10 centavos.

El lunes: un doble estreno, la Internacional Films de Cuba tiene el honor de ofrecer «Los secretos del Mar Rojo», por el eminente actor Harry Baur. En ella usted verá toda la tradición del místico, legendario y misterioso Oriente, frente a la civilización y refinamientos de Occidente!

Una trama que se desarrolla en la tierra maravillosa de los cuentos de «Las mil y una noches», pero dentro del realismo de al pantalla y en una época que lo mismo puede ser de hace mil años, que de nuestros días. Se completará el programa de ese día con «El escuadrón bengalí», por Patrick Knowles, Richard Cronwell y Rochelle Hudson. ¡Rebelión en la India! Una formidable trama que aún saturada del perfume de un bello y exquisito romance, nos muestra en todo su realismo las cruentas luchas épicas, mantenidas desde tiempos inmemoriales por las tropas coloniales inglesas en ese vasto y misterioso territorio, contra las tribus sanguinarias y salvajes, en su empeño de sacudir el yugo inglés y arrancar a la corona del Imperio su más valiosa joya...

YO QUIERO...

De Arniches, mañana

LUNES 25 RIALTO

SELECCIONES CAPITOLIO presenta

"ASI TERMINA UN AMOR"

-o-

"MARIA Luisa de AUSTRIA"

con PAULA WESSELY y Willy FORST

Un IDILIO de AMOR QUE TERMINO por RAZON de ESTADO...

DOS CORAZONES DESTROZADOS!

POR SATISFACER una VANIDAD IMPERIAL...

LUJO... EMOCION... INTERES...

CARTEL DEL DIA

POR LOS TEATROS

CAMPOAMOR: A-7054. A las 9: De San Antonio a Maisí y Amalia Batista.

LA COMEDIA: A-6737. A las 9 y 15: En mi casa mando yo, Carmen Amaya y otros.

NACIONAL: A-6700. A las 4 y 30 y 8 y 45: El circo Santos y Artigas.

POR LOS CINES

ENCANTO: M-6055. A todas horas: Siempre tuyo y a las 5 y 9 p. m. El show de Eliseo Grenet.

FAUSTO: M-7800. A todas horas: Intermezzo, comedia y cartón.

YO QUIERO...

Mañana, en La Comedia

ALKAZAR: A-6869. A todas horas: La venganza del ahorcado y Pepita de vacaciones.

MARTI: M-2724. Servicio de hotel y Tierra maldita.

AUDITORIUM: F-4455. La verdadera gloria y Cuatro plumas. A las 5: Homenaje a Racine.

TRIANON: F-2403. Conflicto de dos almas y El afortunado.

INFANTA: U-3700. El que la hace la paga y Los apuros de Nancy.

PAYRET: A-7157. Bartolo tenía una flauta y El piloto X.

RIVIERA: F-2040. Tres valses e Imitación de la vida.

RADIO-CINE: M-1407. Concédenos esta noche y El rey de los gangsters.

NEPTUNO: M-1515. Cuatro plumas y Cumbres borrascosas.

FAVORITO: U-2650. Escándalo matrimonial y Parece que fué ayer, Por la noche: homenaje a Ramiro Gómez Kent, películas y variedades.

FLORENCIA: U-3533. Rencores disipados y Bajo el manto rojo.

OLIMPIC: F-3711. Patrulla submarina y Los tres mosqueteros.

MANZANARES: U-3354. El hombre que vivió dos veces, Los enredos de papá y números de variedades.

ROXY: FO-4255. Puerta cerrada y El loco Serenata.

CUATRO CAMINOS: M-3676. El trovador de la radio y Luna de miel en París.

REINA: M-2272. La solterona y Esclavos del oro.

RIALTO: M-1831. Invitación a la felicidad y El jurado por dentro.

PRADO: M-2822. La máscara de hierro y Jóvenes de corazón.

VERDUN: A-9206. Juárez y El hombre que se atrevió.

COLONIAL: A-7879. Puerta nuevo y El pobre Pérez.

ACTUALIDADES: M-5575. Injusticia profesional y El charlatán.

CERVANTES: M-6494. Mi hombre y Rebeca.

MAJESTIC: M-4477. El tesoro de la isla misteriosa (serie completa).

LIRA: M-4474. El puerto del odio y Confidencia fatal.

SAN FRANCISCO: San Francisco Núm. 263.—El lunes gran inauguración.

WILSON: U-5563. Rapsodia de la juventud y Naná.

GRIS: F-4292. Capitán Furia y Cumbres borrascosas.

VIVES: F-3128. La verdad a nadie teme y Aguilas sobre el mar.

MODERNO: X-1305. Su noche feliz y El amor de un espía.

REX cinema

SAN RAFAEL Y AMISTAD TELEFONO M-2214

Mañana, 10 noche. O Domingo, 11 mañana.

Dos últimas audiciones del Primer Concierto de Música Selecta por la Orquesta de Concierto de la Habana

(Director: ALBERTO BOLET)

PROGRAMA:

I OBERON. Obertura ..... Weber.

II CUENTOS DE LOS BOSQUES DE VIENA ..... Strauss.

III CONCIERTO EN MI MENOR ..... Mendelssohn.

Para violín y orquesta.

I Allegro molto apasionato.

II Andante.

III Allegro molto vivace.

Solista: Alexander Prilutchi.

Presentación por Pablo Medina.

MAÑANA, SABADO, 10 NOCHE.—Entrada: 60 centavos

CAMPOAMOR: «AMALIA BATISTA» CON MARUJA GONZALEZ

La función de hoy tiene carácter extraordinario por la calidad del programa que ofrece la gran compañía de género cubano de Garrido y Piñero.

En la primera parte se representará «De San Antonio a Maisí» la intencionada obra cuajada de alusiones políticas que tanto éxito viene obteniendo desde la noche de su estreno.

A continuación se ofrecerá una gran repris: «Amalia Batista», la magnífica pieza de Agustín Rodríguez. El role de la protagonista se halla a cargo de una soprano excelente, Maruja González cuyo triunfo al estrenar la obra fué clamoroso. Arturo Vila, un gran tenor, tiene a su parte el más destacado papel masculino. Alberto Garrido y Federico Piñero contribuirán con su natural gracejo a impartirle a los cuadros en que actúan la necesaria comicidad. Carmita Ortiz y Julio Richard avalorarán «Amalia Batista», con hermosos números coreográficos, secundados por doce lindas vicetiples. Estelita Echazábal, Julio Gallo, Gilberto Delfino, Candita Quintana y el resto de la compañía harán un magnífico aporte a la obra de Agustín Rodríguez.

La función será corrida, como de costumbre, y no se alterarán los populares precios de 50 cts. la luneta o la preferencia y veinte centavos la tertulia. El espectáculo, que da comienzo a las 9 de la noche, será radiotrasmitido por las estaciones CMW y COCW, en 550 y 6,330 kilociclos, respectivamente.

Para el próximo martes se anuncia el estreno de «Caretas de 1940», que lleva la firma de Meluzá y Castells. El viernes 29, «Piña, mamey y zapote», la última obra de Carlos Robreño.

CAMPOAMOR HOY a las 9 P.M.

la Compañía GARRIDO y PIÑERO

LUNETA 50¢ Tert. 20¢

"Amalia BATISTA" con Maruja GONZALEZ y Arturo VILA

Ademas "DE San ANTONIO a MAISI" DOS OBRAS de RODRIGUEZ y PAPIS

Martes 26 "CARETAS de 1940"

de CASTELL y MELUZA OTERO

RADIO CINE: Charles Boyer en «CONCEDENOS ESTA NOCHE»

Irene Dunne y Charles Boyer, la pareja ideal de la pantalla, le harán pasar un rato inolvidable con su nueva película «Concédenos esta noche», que continúa exhibiendo Radio-Cine con un éxito formidable. Una historia romántica en la que siente vivir los momentos más intensos de amores sublimes. Su productor, John M. Stahl, nos brinda un espectáculo más trascendental que «La usurpadora», más dramático que «Parece que fué ayer», más conmovedor que «Imitación de la vida» y más vigorosa que «Sublime obsesión», todas ellas realizaciones del mismo director. No deje de ver esta gran obra maestra que sólo se exhibirá hasta el domingo.

Para completar el programa se exhibe también «El rey de los gangsters», otra producción de la Nueva U. que interpretan Tom Brown y Barton McLane y además como de costumbre el Noticiero sonoro.

Los precios: Luneta y primer piso 30 cts., antes de las 6:30 y después 40 cts.; los niños 20 cts., la tertulia entrada por Neptuno 10 centavos.

El lunes 25: Priscilla Lane y John Garfield en «Cruel es mi destino», otro cañonazo de la Warner. Una película que entra en la clasificación de las fuertes obras dramáticas, pero que no es verdad ninguna otra cosa que una preciosa novela de amor, intensamente sentida por dos artistas que saben prestarle realismo subyugador a todo lo que interpretan. También actúan con John Garfield y Pricilla Lane, Alan Hale, Franck Mc Hugh, Billy Halop, Boby Jordan y otros muchos, estrellas todos que ya hemos visto actuar en grandes producciones de la Warner.

El lunes: también se estrena «Los padres postizos», de Joan Blondell, Pat O-Brien y Wayne Morris.

CUANDO SE MUERA, NO DEJE RASTRO DE SUS INFIDELIDADES!!

¡ACUERDESE de que las MUJERES NO PERDONAN!

VEALO CONFIRMADO en la GRAN película

"EL MUERTO MURIO"

Leopoldo ORTIN y Adriana LAMAR

LUNES 25

PAYRET

PRESENTA SELECCIONES CAPITOLIO

«EL MUERTO MURIO» EL DIA 25 EN EL PAYRET

Cuando finaliza el año, hay la costumbre de hacer chistes acerca de su término; pero ahora «El muerto murió», no se refiere al año viejo, sino a una gran película cómica en español que va a estrenar ese día en Payret Selecciones Capitolio.

«El muerto murió», por el embrollo de sus situaciones cómicas, por sus chistes y por la originalidad de su acción, pertenece al género astrakán, que tan gallardamente han cultivado muchos autores españoles. La película debe ser seguida con atención desde sus primeros cuadros, para que el público disfrute el máximo de solaz, según van encadenándose los acontecimientos, cuyo desarrollo será coreado con la carcajada continua de los espectadores.

«El muerto murió», puede decirse que es el descubrimiento póstumo de las infidelidades conyugales de un buen sujeto, de aspecto beatífico, pero de corazón tierno... Su paz de ultratumba es perturbada por los acontecimientos terrestres y su espíritu se encarna en sendos retratos que poseen la esposa burlada y la amante incógnita y... también burlada.

El Chato Ortín, Gloria Marín, Matilde Corel, Eduardo Martínez y Rafael Icardo a cuyo talento están encomendados los principales roles de «El muerto murió», se esmeran en el desempeño de su misión, anotándose gran éxito.

«ASI TERMINO UN AMOR» EL LUNES EN EL RIALTO

Una joya de la producción europea se ofrece como estreno el próximo lunes en el teatro Rialto. Nos referimos a la gran película de Selecciones Capitolio titulada «Así terminó un amor», página de la vida de Napoleón Bonaparte, el tirano que a pesar de serlo, tiene el privilegio de ser aún, admirado por los pueblos más demócratas del mundo... Se refiere «Así terminó un amor», al matrimonio de Napoleón con María Luisa de Austria, que tuvo que sacrificar su idilio para doblegarse a la voluntad del Emperador, salvando así a su país de una guerra motivada por el despecho del que todo lo podía.

La película está editada con gran lujo y admirable justeza, en todos sus detalles, a aquella época en que, como en la actualidad, impera sobre todas las leyes el dominio de la fuerza.

El role de la Princesa María Luisa de Austria está a cargo de la notable actriz Paula Wessely, una de las más destacadas figuras de la pantalla europea.

Personajes históricos como Metternich, Talleyrand, Francisco 1o. de Austria, y la Emperatriz Josefina, son revividos de acuerdo con los mejores cuadros de los museos de París.

Es una película «Así terminó un amor» que cautiva y emociona desde sus primeros cuadros. Su estreno en Rialto será un éxito justificado.

(VEANSE LAS GACETILLAS EN LA PAGINA OCHO)

Yo Quiero....

REX CINEMA

HOY

FUNCION CONTINUA DE 11 MAÑANA A 11.30 NOCHE

EL CAPITOLIO DE WASHINGTON

Una interesantísima visita al templo de las leyes de los EE. UU., que es a la vez santuario de recuerdos y museo de esculturas y pinturas de histórico abolengo.

Película de la Columbia.

Además: NOTICIARIOS METRO y PATHE R. K. O. con los últimos acontecimientos mundiales. Noticias de la guerra europea al último minuto.—AFRICA CHILLA (un chistoso cartón de la Fox).—DESFILE DE CANCIONES POPULARES (musical, Paramount).—CABALLISTA DE AFICION (un magnífico documental deportivo de R. K. O.) y además el graciosísimo cartón de WALT DISNEY «MERIENDA PLAYERA», con el Pato Donald y el Perro Pluto.

HORAS Y PRECIOS DE COSTUMBRE

«TRES VALSES» EN EL RIVIERA

Hoy es el último día que los asiduos al teatro Riviera pueden disfrutar de ese delicioso espectáculo que lleva por título «Tres valses» con música bellísima de Strauss. Esta cinta nos ofrece una trama originalísima, exquisitamente musical y con encantadores números bailables, mostrándonos el vals en tres épocas distintas y en tres episodios románticos de arrobadora belleza. Historia de un amor que para verse al fin realizado, necesitó tres generaciones de los mismos amantes. Primero, los abuelos, después los padres, y por último los nietos que se unen en un amor ciego e irrefrenable, como sus dos almas lo soñaban y lo tenían más que merecido. Eso es a grandes rasgos «Tres valses», que se ofrece conjuntamente con la copia nueva de la preciosa cinta «Imitación de la vida», por Claudette Colbert y Warren William, así como el cartón «A humo de pipa», el Noticiario y el documental cubano «El misterio de la descuartizada», realizado por Manuel Alonso y Jorge Piñeyro. Los precios: 30 cts. por la tarde y 40 cts. por la noche. Niños tarde y noche 20 cts. y tertulia 15 centavos.

Mañana: «Un cuento de Navidad», basado en la conocida obra de Charles Dickens (A Chrismas Carol). Es una farsa encantadora que nos revela en su asunto el alma del miserable egoísta que sólo cuenta sus monedas y que en el dinero basa toda su felicidad. Conozca las reflexiones del alma del egoísta en esta bella cinta de la Metro realizada con verdadero esmero y fino sentido cinematográfico. Junto con ella: «El que la hace la paga», por Humprey Bogart y Gail Page.

Yo Quiero....

EL DIA 31: HOMENAJE a los LOCUTORES de la CASA LAVIN

Un grandioso programa, en el que intervendrán notables elementos artísticos, ha sido combinado como homenaje a los empleados, locutores y operadores de las populares emisoras CMX y COCX, de la Casa Lavín. Este programa monstruo se radiará a ese efecto, en la noche del día 30 de diciembre actual, de 10 a 12 de la noche, con el sugestivo título de «Bienvenida al Año 1940».

En esta gran trasmisión tomarán parte muy populares elementos de la radio, la escena y el cine nacional, destacándose entre ellos la bella y genial estrella cinematográfica cubana Blanquita Amaro, Félix B. Caignet, Oscar Luis López, (Chan Li Po) Martha Martínez Casado, Carlos Badías, Zoraida Beato, Mario Martínez Casado, Georgina Do-Bouchet, el trío Matamoros, María Ciervide, José A. Buesa, el conjunto de estrellas CMX, la orquesta de los Melódicos y otras muchas más.

Como Director Artístico de este grandioso programa funge el joven Plácido Hernández, uno de nuestros primeros animadores de espectáculos, que triunfa a diario en estas emisoras, animando distintos programas de las mismas.

QUEDAN SOLO 4 DIAS DEL CIRCO EN EL NACIONAL

Finaliza la temporada del circo... temporada de bullicio infantil, de alegría y de cosas originales... Banderolas y carteles multicolores que anuncian la alegría y la emoción del circo, se pliegan el lunes próximo, día de Pascua.

Hoy viernes hay matinée escolar, vendidas ya todas las localidades. Por la noche, grandiosa función con todas las atracciones del circo.

Para mañana sábado, día de máxima actividad: matinée oficial a las 4:30, admitiéndose algunos escolares que no han encontrado localidades hoy. Esta matinée que se titula «Alegre trompetería», tiene el aliciente de que todos los niños serán provistos al entrar en el circo de una trompeta, para que aumenten con ellas la alegría del espectáculo. Por la noche, función extraordinaria homenaje a Santos y Artigas, tomando parte en el programa además de las destacadas figuras del circo, diversos números teatrales, entre éstos, Pepe Duarte, el celebrado humorista; la notable pareja de bailes Lazo D-Argas, Emma Milanés, la sugestiva danzarina; el petit chansonier, Bolito Jr., Villalón y sus tres diablos, número excéntrico, cómico, musical y otros y se leerá: «Una postal descolorida», alusiva al acto, escrita por Federico Villoch. Preparan los clowns «Una corrida de toros sensacional» y muchas pelotas de la suerte con regalos.

Y para completar, el sábado a las 12 de la noche, habrá otra función extraordinaria y originalísima, que no es de circo sino un desfile de artistas teatrales en una revista titulada «Murió el cochino».

HOY ENCANTO HOY ENCANTO

LORETTA YOUNG y DAVID NIVEN en SIEMPRE TUYO

SHOWS-519-

GRENET ORQ.

Jorge NEGRETE

Pilar ARCOS

Aurora LINCHETA

Estrellita DIAZ

Humberto de DIOS

40 y 50¢ Niños 20¢

«MURIO EL COCHINO» Y «DESFILE 1940»

Así se titula la función extraordinaria que para el sábado a las, es decir, para mañana a las 12 de la noche, anuncian Santos y Artigas en el Teatro Nacional... Se titula esta función «Murió el cochino... desfile 1940», y como en el Circo todo es original, el título se justifica porque en esa función se va a regalar al público un enorme cochino que pesa 600 libras y que se exhibe en el pórtico del teatro... Para que el título esté completo el agraciado si no quiere llevárselo en un camión, puede matarlo en el patio del teatro y llevárselo a pedazos... Tendrá manteca y carne para la Noche Buena de este año y para la del año que viene también.

En esta función hay un desfile de artistas teatrales, tomando parte en ella Villalón y sus tres diablos, algunos números de salón del circo, Bolito Jr., Lazo D-Argas, Carmita Ortiz y Julio Richard, las vicetiples del teatro Campoamor, Alicia Rico, las hermanas Torres, Graciela Santos, Mandrake el Mago, las hermanas Aguilar y otros destacados elementos artísticos...

Además del regalo del cochino de 600 libras habrá otros obsequios muy interesantes y muy provechosos para pasar la Noche Buena.

Los precios para esta función extraordinaria son lunetas, butacas o asientos de palcos, 50 cts.; tertulia 30 cts. y paraíso 20 cts. Palcos con seis sillas $4.00.

"EL ESCUADRON BENGALI" con Rochelle HUDSON

Distr. por TROPICAL

LUNES ALKAZAR

"Los SECRETOS del MAR ROJO" con Harry BAUR

Dist. INTERNATIONAL

HOY

LESLIE HOWARD con INGRID BERGEN en INTERMEZZO

-Una HISTORIA de AMOR-

-A LOVE STORY-

ARTISTAS UNIDOS

BORIS KARLOFF en "LA VENGANZA del AHORCADO"

Una COLUMBIA

FAUSTO • ALKAZAR

TEATRO DE LA COMEDIA

GRAN TEMPORADA DE REVISTAS Y OPERETAS

LYDIA DE RIVERA

con FERNANDO CORTES

COMEDIA: PROXIMO DEBUT DE LYDIA DE RIVERA

Lydia de Rivera, fina y delicada artista que tanto admira el público habanero, nos ofrecerá este invierno una grandiosa temporada de operetas, revistas y zarzuelas en el Teatro La Comedia.

El debut de la Compañía de Lydia de Rivera será un verdadero acontecimiento artístico y social. Reaparecerá Fernando Cortés, actor de gran desenvoltura escénica y apuesta figura, con una de las más lindas operetas del género vienés: «El Conde de Luxemburgo», del Maestro Lehar.

Para el reestreno de «El Conde de Luxemburgo» se están pintando nuevos decorados y el vestuario que lucirá Lydia de Rivera—modelos todos de un famoso modisto de esta capital—será, como ella acostumbra a hacerlo: sencillamente fastuoso. Disfrutaremos de una lujosa presentación escénica y de una magnífica orquesta que hará resaltar las bellezas que encierra la partitura de esta opereta que tanto gusta a nuestros dilettantis.

A partir del próximo lunes 25 pueden reservarse las localidades en La Comedia por el teléfono A-6737, al precio de un peso la luneta, 80 y 60 centavos la preferencia numerada y 40 centavos la luneta sin numerar.

COMEDIA: «EN MI CASA MANDO YO»

Otro programa extraordinario con tres espectáculos en uno, hoy viernes, a las 9:15 de la noche en el teatro de La Comedia, la compañía del formidable actor Leandro Alpuente, pondrá por última vez, la comedia de risa, que el público ha pedido y de la que Alpuente hace una verdadera creación, «En mi casa mando yo», el conjunto los hermanos López en un programa especial con Mary y Nolín, los chiquillos geniales que tanto aplaude el público, y el conjunto gitano de Carmen Amaya, con Antoñita Amaya, Sabicas, Perozans, todos los gitanos y la magnífica e incomparable Carmen Amaya y todavía el gracioso humorista Pepito Romeu, para que el programa sea más completo. Los precios serán los de costumbre, 60 cts. lunetas numeradas y 40 y 30 cts. butacas. Localidades al teléfono A-6737.

Mañana: el estreno que desde hace tres semanas se viene anunciando como extraordinario: «Yo quiero...», escrita por el mejor sainetero español, Carlos Artniches. «Yo quiero...» es actualmente el mayor éxito en Madrid. «Yo quiero...», la comedia que hará suspirar a las mujeres «Yo quiero...» para reir con alegría «Yo quiero...» seguramente llenará mañana sábado el teatro de La Comedia.

Yo Quiero...

Cía. Alpuente, mañana

REPARTIRAN RACIONES PASCUALES A LOS POBRES DE SANTIAGO DE CUBA

SANTIAGO DE CUBA, diciembre 21. DIARIO. Habana.— Por iniciativa del coronel Ramón Gutiérrez, Jefe del Regimiento Maceo, el día 24 se llevará a cabo un gran reparto de raciones de comida a mil pobres de esta ciudad. Ha sido muy bien comentado este rasgo caritativo del coronel Gutiérrez.

Mañana, en los salones de la Asociación de Periodistas Profesionales se ofrecerá una recepción al nuevo Jefe del Distrito Militar coronel Ramón Gutiérrez, en la que se le ofrecerá un cocktail. Hará uso de la palabra, en este acto, el compañero Fernando Cuesta Mora. GARCIA. Corresponsal.

Piden equiparación de sueldo, empleados de la Junta Electoral

PINAR DEL RIO, diciembre 21. DIARIO. Habana.— Los empleados de la Junta Provincial Electoral, piden por nuestro medio al Secretario de Hacienda, se les abone la diferencia de sueldo, dispuesta por el Tribunal Superior Electoral. Dichos servidores del Estado merecen ser atendidos por la ímproba labor que vienen realizando, trabajando horas extra.

Las clases pobres de esta ciudad confían en la generosa esposa del coronel Batista, para que distribuya entre las familias necesitadas de Pinar del Río, algunas raciones y ropa de abrigo, con motivo de las presentes Navidades. Esperan esos elementos, la generosidad de tan distinguida dama, para poder pasar la Noche Buena, teniendo algo que llevar a sus estómagos, y cubrir sus carnes con ropas de abrigo en este invierno. G. Rodríguez. Corresponsal.

LUNES FAUSTO

Ginger ROGERS en LA MUCHACHA de la 5a AVENIDA

-FIFTH AVENUE GIRL-

LUNES Encanto

Victor Mc. LAGLEN

"LA ULTIMA CONFESION"

-FULL CONFESSION-

R.K.O. RADIO

M.E.C.D. 2016

GUANABACOA AL DIA

Pone nota de color a mi crónica de hoy, el retrato de la graciosa y distinguida señorita Pilar Norma Requejo, una de las figuritas que más se destacan en nuestros salones elegantes.

El cronista se complace en deshojar a sus pies las flores de su admiración.

Final del trimestre escolar

En el Colegio de las Escuelas Pías de la Villa se han terminado las clases y los alumnos desfilan ya para sus hogares con el fin de gozar las delicias del descanso después de la labor estudiantil de esta primera parte del curso y con plena alegría esperan junto a sus padres los alumnos internos que durante más de tres meses se han visto privados de estar entre los suyos.

Se han celebrado los exámenes de todos los grados. Los alumnos de Primer Grado han realizado su Previo Reconocimiento del Curso, habiendo en su mayor parte salido airosos en la dura prueba. El Inspector delegado doctor Estrada nos ha visitado en estos días y el Colegio le está sumamente agradecido a sus finezas y atenciones. Un tanto por ciento crecido de alumnos han obtenido el promedio necesario para seguir laborando en lo que resta de curso a fin de merecer el premio al final del mismo. Otros tendrán que realizar esfuerzos grandes si quieren llegar victoriosos a la meta.

En estos días se están terminando los exámenes parciales primeros de los alumnos de Bachillerato en el propio colegio. Llegan hasta nosotros profesores catedráticos del Instituto No. Uno de la Habana, al que está incorporado nuestro Colegio para presidir y realizar dichas pruebas; son huéspedes distinguidos del Colegio y de la Villa los profesores dignos del Instituto habanero quienes vienen gustosos a cumplir su misión encomendada.

Los alumnos realizan sus pruebas en el propio Colegio, lo que les da siempre mayor confianza y les parece una de tantas clases diarias realizadas ante sus maestros de cada día en compañía de los representantes de la entidad oficial.

Nos place hacer constar la gratitud del profesorado hacia las Comisiones enviadas para estos exámenes por su comprensión y nobleza de miras en el desempeño de su delicada misión; así mismo felicitar a dichos profesores y al digno director del Instituto doctor J. Lebredo, por el trato exquisito que recibimos de quienes por unas horas agradables permanecen entre nosotros en esta tranquila Villa de Pepe Antonio.

Que esta labor educadora realizada armónicamente entre Colegios e Institutos laborando todos por el bien de la misma patria de sus jóvenes de hoy y hombres de mañana.

Graduada

Después de haber obtenido las más brillantes notas en los rigurosos exámenes recientemente celebrados en la Universidad de la Habana, acaba de graduarse de doctora en Pedagogía la culta y muy graciosa señorita Nena Espina, amiga de la mayor estimación del cronista.

Felicitamos muy efusivamente a la señorita Espina por su nuevo y magnífico triunfo académico alcanzado a fuerza de voluntad y talento.

Nueva directiva

La Asociación de Hijas de María del colegio «La Milagrosa», celebró días pasados Junta general de socias para dejar nombrada la Directiva que habrá de regir los destinos de la referida Asociación en el próximo año.

Resultó electa la siguiente candidatura:

Presidenta, Pilar Solernou Barnada; vicepresidenta, Luz María Garcia; Secretaria Amelia Alvarez; Vicesecretaria, Magdalena Bounin; Tesorera, Graciella Rodríguez; Vicetesorera, Regina Herrera; Primera Consejera, Manuela García; Segunda Consejera, Marina Blanco; Bibliotecaria, Leticia Blanco; Camarera, Olga García.

Reciban las nuevas dirigentes de la Asociación Hijas de María, nuestra más calurosa felicitación por la distinción de que han sido objeto por parte de sus coasociadas y les deseamos el mayor de los éxitos en el desempeño de sus respectivos cargos.

Rafael Fernández Dalmás.

ES IDENTIFICADO POR LA JUDICIAL UN PELIGROSO SUJETO QUE ESTA PRESO

El capitán León Blanco, supervisor de la Policía Judicial, informó al Juzgado de Instrucción de la Quinta, que por investigaciones que ha practicado el agente de ese Cuerpo, A. Concepción, se ha sabido que el acusado Juan Peña o Juan Reyes Piñeiro, que se encuentra en la Cárcel de La Habana, acusado del asalto y robo a la saquería sita en Vives número 304, es la misma persona que cometió otro asalto el 22 de noviembre último, en el establecimiento de la propiedad de Pablo Sánchez, en la Calzada de Luyanó. Relata el investigador que seis días después de realizar el acusado Peña el asalto en el garage, se presentó en la saquería de Vives número 304, de la propiedad de Manuel González, y revólver en mano obligó a éste para que le entregase el dinero, siendo en esa oportunidad capturado por la Policía de la Quinta Estación.

Finaliza el agente de la Judicial informando que el detenido es un sujeto de pésimos antecedentes penales, pues en diversas ocasiones ha cumplido condena en la Cárcel de La Habana por delitos contra la propiedad.

Mañanitas, Sayuelas y Camisas de Noche

¡Un bonito regalo de Pascuas a precio muy especial!

LA FILOSOFIA, que hace constantes esfuerzos para dejar satisfecha a su numerosa clientela, acaba de fijar un precio muy especial de Pascuas a las famosas MAÑANITAS, SAYUELAS y CAMISAS DE NOCHE del último estilo, que tan buena aceptación están teniendo.

Cada uno de estos modelos es un verdadero primor de refinamiento y elegancia. Sin embargo, LA FILOSOFIA los ha rebajado de manera sensacional como verán ustedes a continuación:

Mañanita de satín con encajes Valenciennes muy finos y cinta pasada. Blanco, rosa y blush. Tallas S. M. y L. (Precio normal 6.75) .... AHORA 5.75

Sayuela de satín con encajes Valenciennes y vuelo alforzado. Rosa, blanco y blush. Tallas 24, 26, 28 y 30. (Precio normal 5.75) .... AHORA 4.75

Sayuela de satín y georgette con encajes Valenciennes y vuelo ancho. Rosa, blanco y blush. Tallas 24, 26, 28 y 30. (Precio normal 7.75) AHORA 5.98

Camisa de noche de satín y georgette con encajes Valenciennes y gran vuelo. Rosa, azul y blanco. Tallas 34 al 40. (Precio normal 11.75) ... AHORA 8.50

Camisa de noche de chiffón con finos encajes Valenciennes y amplio vuelo. Rosa, blanco y blush. Tallas 34 al 40. (Precio normal 11.75) AHORA 8.50

La mujer de buen gusto se sentirá halagada de veras si la obsequian con un artículo tan primoroso como éste.

Recuerde que LA FILOSOFIA abre de 12 a 2. Si tiene cuenta abierta en LA FILOSOFIA, y lo desea, le cargaremos sus compras de estos días en Enero para pagar en Febrero.

LA FILOSOFÍA

AUTOMOVILES CIRCULADOS

Por transitar con exceso de velocidad fueron ayer circulados por la Policía, los vehículos siguientes:

Quinta Estación: 18,303.

Séptima Estación, ómnibus 403, 215 y 182.

Octava Estación: 25,158.

Oncena Estación: ómnibus 137 y tranvía 456.

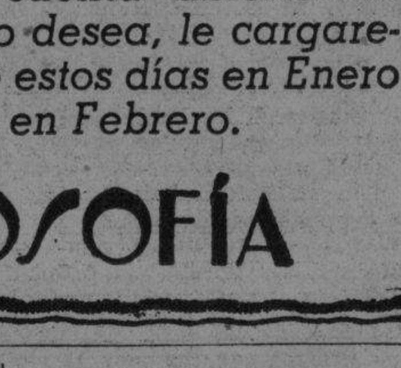

VEA SEGUNDA SECCION.

PAGINAS 20 Y 21

CRONICA HABANERA

CUMPLEAÑOS

Una de las figuritas más lindas de la sociedad habanera, Martha de Arcos y Romero, celebra en esta fecha su cumpleaños, por lo que será objeto de múltiples demostraciones de afecto y simpatía.

La señorita de Arcos es hija del doctor Julio A. de Arcos, abogado de altos prestigios, y de su interesante esposa, Inés Romero.

Muchas felicidades le deseamos.

SIMPATICA FIESTA.—Ayer tarde, en la lindísima residencia que poseen en el Country Club los distinguidos esposos Georgie Fowler y Lisette Perillate, se celebró una animada fiesta.

Ello fué un cocktail party dispuesto por los señores de Fowler para festejar a su hija, la bella y encantadora señorita Nené Fowler, que acaba de llegar del colegio para pasar las Pascuas al lado de sus familiares.

Un selecto grupo de nuestra juventud elegante se congregó en aquella hermosa posesión.

Citaremos, en primer término, dos jóvenes matrimonios, Alfredo Dopico y Magda Vázquez Bello y Charles Todd y Adelaida Buchanam.

Entre las señoritas: Sylvia Estrada, Lalita Salazar, Muñequita Gastón, Josefina Delgado, Josefina Piedra, Josefina y Hortensia de Cárdenas y la linda Fanny Zárraga.

María Luisa y Beatriz Morales. Encantadoras.

Gloria Garmendía, Elena Alfonso, María Julia y Elodia de Cárdenas, Elena y Rosario Mazas, Angelita Longa, Bebita Vázquez Bello, Angélica Lee, Bertha García, Beba de la Vega y Gloria y Pilar Rodríguez Franca.

Y cerrando esta parte de la relación Gloria Barrios, tan bonita.

El grupo de jóvenes lo formaban con el de la casa, el simpático Georgie Fowler Jr., Miguel y Bilin Gastón, Conde de Mopox, Joaquín de Santa Cruz, Armando Pessino, Gonzalo de Cárdenas, Armando Morales, Sylvio de Cárdenas, Pillo Morales, Manolo Bustamante, Tony y Joe Arias, Leonardo del Monte, Juanito Díaz, Carlos Martín, Fernando Santamarina, Andrés Castella, Antonio Santeiro, Luis Santeiro, Eddy Smith, Harry Fanjul, Panchito Juarrero, Leopoldo de Goicochea y Carlos Mussó.

Nuestro estimado compañero Mario Castellanos.

Y este cronista.

En el tercer piso de la casa, en un bellísimo salón rodeado de hermosas terrazas, se mantuvo el baile a los acordes de un son.

La concurrencia fué obsequiada con un rico buffet y exquisitas bebidas y licores.

NACIMIENTO. Con la llegada de una preciosa niña han visto colmadas sus más caros anhelos el estimado amigo Fernando Espino y su joven y bella esposa Emma López del Castillo.

El doctor Pedro A. Bosch, el distinguido galeno, atendió a la señora de Espino, cuyo estado es completamente satisfactorio.

Enhorabuena.

DON JULIO BLANCO HERRERA. —Muy congratulado se vió el pasado miércoles, con motivo de celebrar su santo el conocido y prestigioso industrial Don Julio Blanco Herrera, Presidente de la famosa cervecería «La Tropical».

En horas de la noche, y para el grupo de sus amigos íntimos, tuvo una comida en el Hotel Nacional, el estimado caballero con el que presidió el acto su bella y elegante esposa Rosita Clavería.

Muy linda lucía la mesa adornada por los floristas tan celebrados del jardín «La Dalia».

Llevaba en el centro una gran corbeille de rositas «sweet heart» en la que resaltaban las iniciales J. R. tejidas con las mismas flores en un tono más subido.

Y a todo lo largo se advertían lindas guirnaldas de espárrago salpicadas de las mismas rosas miniatura.

Un adorno lindísimo como obra de «La Dalia».

ESTUDIANTES QUE REGRESAN —Anteayer ha llegado a nuestra capital procedente de Baton Rouge, donde cursa sus estudios el simpático joven Salvador Guastella y Heydrich.

En la primera horas de la mañana de hoy, arribará por la vía aérea de los Estados Unidos, la encantadora señorita María Elena Palicio y Valle que viene del Sagrado Corazón de Kenwood, Albany, donde termina su educación, para pasar las Pascuas, al lado de sus familiares.

Otros estudiantes que se esperan hoy son Agustín Goytisolo y Recio, y Pepe Freixas y Recio, que cursan sus estudios en acreditados planteles americanos.

GRACIELITA CARRERA.— Ayer celebró su cumpleaños, entre las felicitaciones y los halagos de sus numerosas amistades, la bella señorita Gracielita Carrerá y Calderón, que tan celebrada fué en la espléndida fiesta de la señorita Zárraga.

La señorita Carrerá, que empieza a brillar en los salones del gran mundo, es la hija adorada del cumplido matrimonio Edelberto de Carrerá y Graciella Calderón.

Aunque tarde, reciba nuestra felicitación.

DE VIAJE.—Ayer tarde embarcaron hacia Tampa, las bellas señoritas Alicia González del Real y Raquel Latour.

Se proponen disfrutar las fiestas de Pascuas en aquella ciudad al lado de familiares de la señorita Latour.

¡Felicidades.

SENSIBLE FALLECIMIENTO. — Con profunda pena consignamos el fallecimiento, acaecido ayer por la mañana, de la señora Leonor Martínez de Cervera.

Una grave y larga enfermedad lleva a la tumba a la señora de Cervera, cuya desaparición serán muchos a deplorar.

La gentil dama se destacó en vida por su cultura y talento honrando con su colaboración distintas publicaciones habaneras entre ellas el DIARIO DE LA MARINA, en la que sus artículos estuvieron apareciendo largo tiempo.

Para sus familiares todos queremos enviar con estas líneas nuestro más sentido pésame.

Descanse en paz.

ANIVERSARIOS DE BODA.—Hoy cumplen dieciocho años de casados, de feliz unión matrimonial, el querido doctor Aurelio Alvarez Maruri, Magistrado del Tribunal Supremo de Justicia y su bella y gentilísima esposa Teresa Maruri.

También en esta fecha celebran sus Bodas de Cristal, quince años de ininterrumpida felicidad conyugal, el conocido especialista doctor Celestino Somoano y su interesante esposa Rita María Alvarez Maruri.

Asímismo en el día de hoy, celebran su primer año de casados los jóvenes esposos René Llaguno y la encantadora Olga Fernández de Velasco, los que con tal motivo se verán muy congratulados.

(Continúa en la página NUEVE)

Venta de NAVIDAD

(25 Modelos más desde $ 7.50 hasta $ 200.00)

Lo más moderno en Cristal BACCARAT Tallado, 30 piezas $27.50

CASA VERSALLES

NEPTUNO, 164, Frente al Teatro "Encanto"

Ofertas de Pascuas

Nuestros Departamentos de MEDIAS, ROPA INTERIOR Y FAJAS aportan mayor interés a esta GRAN VENTA DE PASCUAS ofreciendo sus más selectas y novedosas colecciones a precios de sorprendente economía.

Aproveche **esta espléndida oportunidad para comprar sus REGALOS DE PASCUAS.**

MEDIAS VAN RAALTE en tres tamaños, cortas, medianas y largas.

De cuatro hilos, 42 agujas y pié francés **1.15**

De tres hilos, 42 agujas y pié francés **1.25**

De dos hilos, 45 agujas y pié francés, extra fina **1.50**

Refajo de seda con incrustaciones de satín **1.15**

Pajama de casa en seda estampada **3.95**

Pajama de jersey **2.75**

Faja de cutí brocado al frente y detrás y satin lastex a los lados **2.95**

Corselete de cuti brocado con elástico en los lados y ajustador de encaje. **2.95**

Ajustador de batista, forma muy nueva. **1.45**

Faja de satin lastex **1.45**

Sánchez y Arcos

AMISTAD 304 entre: San Rafael y San José Tels. A-7737 y A-0481

ANCIANA DESAPARECIDA

Alberto García Veiguela, vecino de Pérez 418, denunció a la policía la desaparición de su mamá Antonia Veiguela Lanteiro, de 70 años de edad, temiendo por su vida con motivo de estar perturbada.

SE LESIONO EN SU CASA

Al caerse en su domicilio se ocasionó lesiones de carácter grave, Justa Malagón Martínez, vecina de Cerro 2067, de las que fué asistida en el centro de socorro de dicha barriada.

HURTO DE UNA CARTERA

José Hernández Ferrer, vecino del Reparto Buena Vista, acusó a José Cortina Collazo, de haberle hurtado una cartera, en la que guardaba dos pesos. El acusado fué remitido al vivac.

M.E.C.D. 2016

G A C E T I L L A S

AUDITORIUM: «LA VERDADERA GLORIA»

Un extraordinario programa de los Artistas Unidos, presenta hoy este elegante teatro, complaciendo así peticiones que por cartas, telefono y directamente, la Empresa del mismo ha recibido.

En el turno de las 8:30: «Cuatro Plumas» la gloriosa y espectacular producción en colores de Ralph Richardson, June Duprez y C. Aubrey Smith.

A las 9:45: «La Verdadera Gloria» película emocionante y sensacional cual ninguna y que en su reparto lleva los nombres de Gary Cooper, David Niven y Andrea Leeds.

Por la tarde a las 5. Homenaje a Racine, en conmemoración del tricentenario de su nacimiento, con un artístico programa, organizado y confeccionado por el Comité Francé-Amerique.

Precios: Luneta un peso. Primer balcony 50 centavos.

Mañana: Jane Withers, la estrella toda simpatía y arte, más actriz que nunca, desempeñando la figura central de la deliciosa super-comedia de la Fox: «Ya tengo novio». 90 minutos de alegría y optimismo donde la gracia de Jane Withers nos divierte extraordinariamente con la cooperación de Arleen Whelan, Richard Bond y Douglas Fawley.

«Ya tengo novio» se exhibe conjuntamente con «Mr. Wong en el Barrio Chino» nueva aventura del famoso detective chino interpretado por Boris Karloff.

El domingo desde la 1:30: «Ya tengo novio» y «Mr. Wong en el Barrio Chino». Lunes. Estreno de la sensacional super-produccion: «La Posada Maldita».

TRIANON: «CONFLICTO DE DOS ALMAS»

Con una gran producción de la Columbia Pictures, en sus carteleras este teatro presenta en sus turnos elegantes de 5:15 y 9:45, el film titulado: «Conflicto de dos almas», el que tiene en sus figuras centrales a la encantadora actriz Bárbara Stanwyck, actuando con el joven William Holden, quien se nos revela por su magnífica actuación como un futuro ídolo de todos los públicos por su talento histriónico en el personaje central de esta interesante y emocionante joya.

El gran actor, Adolphe Menjou comparte con la emocionada pareja los honores de esta sensacional joya.

La otra película a las 4 y 8:30 se titula: «El Afortunado» por Lillian Elliot y Frankie Darro.

Se completa el programa con Noticiero y divertida comedia.

Mañana: El mismo programa.

El lunes: Con motivo de ser día de Pascuas, ofrece este teatro una colosal matinée a la 1:30 con dos emocionantes producciones: «Angeles sin Alas», con Joan Bennett, William Gargan, Donald Meck, Adolphe Menjou y John Hubbard. El otro film, «Carnaval de Invierno» por Ann Sheridan.

INFANTA: «EL QUE LA HACE LA PAGA»

Ciento veinte millones de ciudadanos norteamericanos enviaron a este mal hombre a la silla eléctrica para demostrar que «El que la hace la paga», en la producción que lleva ese título y que la Warner, presenta hoy en la pantalla del gran teatro «Infanta» del circuito Carrerá, con Humphrey Bogart en el papel principal y Billy Halop, Gale Page y otros cooperando brillantemente con él en este drama de desgarradoras escenas, basado en un argumento escrito por Lewis Lawes.

Le sigue en turno la cinta: »Los apuros de Nancy», con Bonita Granville, John Litel y Frankie Thomas; una cinta que tiene misterio y enredos policíacos.

Completa el programa la variedad Jan Rubini y su orquesta» y la revista.

Mañana: Regio estreno: «El caso de Edith Cavell» por Ann Neagle y George Sanders.

PAYRET: «BARTOLO TENIA UNA FLAUTA»

Hoy gran éxito de la linda película de Luis Sandrini, titulada: «Bartolo tenía una flauta», el éxito de risa del año.

Una película que es toda una carcajada continua. Venga, ría y emociónese con Sandrini en esta linda película.

Además se exhibe «El piloto X». Por John Carrol. Una revista se exhibe tambin y «Destellos de Estrellas», variedad Warner en colores.

Precios: 20 centavos hasta las 6:30, 30 centavos después. Niños 15 centavos. Tertulia 10 centavos.

Mañana. Este mismo gran programa. El domingo desde la una del día hasta que haya público tanda especial a las 11:30 de la noche con este programa.

El lunes, estreno de la magnífica película de Chato Ortín, titulada: «El muerto murió» super-producción de gran argumento que hará a usted, reir durante hora y media

Venga a reir el lunes, con Chato Ortín y Adriana Lamar.

Además también el lunes se estrena en «Payret» «El hotel de los chiflados» por Tío Lamparita, Rafael Falcón y Anita Campillo.

NEPTUNO: «CUATRO PLUMAS»

A teatro lleno, desbordado... se ofrecerá hoy en el teatro «Neptuno» la soberbia super-producción de Alexander Korda, distribuída por Artistas Unidos, que lleva por título «Cuatro Plumas», filmada totalmente en tecnicolor.

Lo más grandioso que usted pueda imaginarse. La película que bate todos los records de entrada por la belleza y emoción de todas sus escenas.

Se completa el programa con «Cumbres Borrascosas» por Merle Oberón y Laurence Olivier.

Además el Noticiario. Los precios: 15 centavos de 2:30 a 6:30 y 20 centavos después. Niños a todas horas 10 centavos.

Mañana: «Cuatro plumas» con «Cazadores de Cabezas» o «El sendero prohibido» y el episodio 4 de «Conquistando tierras».

El lunes: «Las buenas van a París» por Joan Blondell y Melvyn Douglas. y «Vigías del Mar».

FAVORITO: HOMENAJE A RAMIRO GOMEZ KENT

Esta noche a las 9:00 se ofrecerá una grandiosa función extraordinaria en el teatro «Favorito» donde se ofrece un gran homenaje a Ramiro Gómez Kemp, estrella de la película cubana «Prófugo», actuando los siguientes artistas: René Cabell, Carlos Suárez, Estrellita Díaz, Ramiro Gómez Kemp y la orquesta Riversi de.

En la pantalla, por la tarde y por la noche: «Escándalo Matrimonial» por Danielle Darrieux y Douglas Fairbanks Jr. y «Parece que fué ayer» por John Boles e Irene Dunne, además el Noticiario.

Por la tarde hasta las 7:30 10 centavos luneta, 5 centavos niños y tertulia familiar.

Por la noche: 20 centavos la luneta y 10 centavos la tertulia, en la citada función homenaje.

Mañana, y pasado, un programa soberbio: «La mujer y la ocasión» por Annabella y Robert Young y «Divorcio en Montevideo» por Nina Marshal y Roberto García.

FLORENCIA: MAÑANA: «ESPIA SUBMARINO U-29»

Hoy, a los precios populares de 10 centavos luneta, 5 centavos niños y tertulia familiar, dos grandiosas películas: «Rencores disipados» por Loretta Young y Richard Greene y «Bajo el manto rojo» por Conrad Veidt y Annabella.

Además, el Noticiario.

Mañana: La gran super-producción de la Columbia: «Espía Submarino U-29», que tiene como figura principal al gran actor Conrad Veidt. Lo que usted lee en la primera plana de todos los periódicos, lo puede ver ahora en la pantalla: la guerra submarina con todos sus horrores. Junto con ella: «Los incendiarios» de Bob Livinsgtone y Rosalind Keith. Además el episodio 3 de la superserie «Conquistando tierras», que lleva por título «El todo por el todo».

El lunes: «Las buenas van a París» por Joan Blondell y Melvyn Douglas, conjuntamente con «Culpas Ajenas».

OLIMPIC: MAÑANA: «ESPIA SUBMARINO U-29»

Un gran programa a precios populares se ofrece hoy en el teatro Olimpic», figurando en el mismo dos magníficas películas: «Patrulla submarina» de Richard Greene y Nancy Kelly y «Los tres mosqueteros» de los hermanos Ritz.

Además el Noticiero. Los precios: 10 centavos la luneta y 5 centavos niños y tertulia familiar.

Mañana: «Espía Submarino U-29», la grandiosa super-producción de la Columbia Pictures, en la que usted puede ver toda la actualidad de la guerra en los mares.

Un espectáculo soberbio y deslumbrante, interpretado por Conrad Veidt.

Junto con ella: «La Venganza del Aguila» por Joan Valerie y James Bush.

El lunes: ¿Quién quiere a quién? por Sonja Henie y Tyrone Power.

MANZANARES: PELICULAS Y EL ESPECTACULO R. BILL

Un grandioso programa ofrece hoy Manzanares a precios populares el familiar cine de Carlos III e Infanta. «El hombre que vivió dos veces» y «Los enredos de Papá» por Chato Ortín, ofreciendo también en la función de la noche solamente al grandioso espectáculo Roland Bill con su acto de variedades y su famosa Orquesta.

Mañana: Un grandioso programa: Cartones de Popeye. «La calle del escándalo» por Lew Ayres y «El trovador de la radio por Tito Guizar.

El domingo: «El trovador de la radio» por Tito Guizar.

EL ROXY PREPARA SU FIESTA DE NAVIDAD

El popular y simpático cine «Roxy» de 14 y Primera en el Reparto Almendares que hoy presenta el estreno de la archicomiquísima creación del incomparable Pepe Arias, «El loco Serenata» y la aplaudida producción de Libertad Lamarque, «Puerta Cerrada», prepara para el próximo día 25, una monumental matinée infantil a las 10 de la mañana, en que se repartirán miles de juguetes entre todos los niños asistentes. Además de este espléndido reparto se celebrará un sorteo en el que figuran una gran cantidad de valiosos obsequios. El programa no puede ser más atractivo, pues se exhibirán nueve preciosos cartones en colores ,de Mickey Mouse, Pato Donald y Betty Boop, además de una hilarante comedia.

Para esta atractiva función matinal en la que se han de derrochar los obsequios para los pequeños favorecedores del cinema «Roxy», no se han alterado los precios del domingo, que serán: 15 centavos luneta los niños y 20 los mayores. Tertulia: mayores y niños 10 centavos.

RIALTO: «INVITACION A LA FELICIDAD»

Nuevamente se exhibe hoy en el teatro «Rialto» la super-producción Paramount que lleva por título «Invitación a la Felicidad», donde se ofrece al público un caso raro, nunca visto en otra película, un caso ciertamente extraordinario, de un matrimonio en el cual no es la desilusión ni el hastío, sino el mismísimo amor que los cónyuges continúan profesándose, lo que causa las desavenencias que por último los llevan al divorcio. Esta maravillosa cinta está interpretada por Irene Dunne, Fred MacMurray, Charlie Ruggles y Wililam Colliers.

Se completa el programa con el drama: «El Jurado por dentro» por John Howard y Gail Patrick. Un cartón y el noticiero Universal. Los precios para la función de hoy son: mayores 30 centavos hasta las 6 y 30, después 40 centavos, niños, 20 centavos

Mañana, este mismo programa.

MARTI: «SERVICIO DE HOTEL» Y «TIERRA MALDITA»

«Servicio de hotel» por los hermanos Marx, Anna Miller y Lucile Ball y «Tierra Maldita» por Robert Barrat, Andy Clide y Noah Beery Jr., son las películas de riguroso tercer turno que para hoy nos promete el teatro «Martí» a los inalterables precios de 5 centavos la tertulia a todas horas, 10 centavos las lunetas hasta las 6 de la tarde y 15 centavos después de esta hora.

Este grandioso programa será precedido del Ultimo Noticiario de la RKO Radio de asuntos mundiales, cartón, revista y comedia.

Mañana y el domingo: Copia nueva de «La Vida de Emilio Zola» por Paul Muni e «Hijas Valerosas» por las hermanas Lane, Ian Hunter y John Garfield.

REINA: «LA SOLTERONA»

Un extraordinario programa anuncian para hoy las carteleras del aristocrático super-cine «Reina» al anunciar la mejor película del año «La Solterona» un drama pasional en que la estrella favorita de la pantalla Bete Davis, funda su alma con la de todas las madres del mundo. El más joven de los románticos de la pantalla Errol Flynn en «Esclavos del Oro» con la magnífica cooperación de O. de Havilland; mucho más emocionantes que todas las películas anteriores de E. Flynn. Un cartón y la revista con los últimos acontecimientos completan el programa.

Los precios serán de 15 centavos la luneta hasta las 6 y media y 20 centavos después, la cómoda tertulia familiar con sus regias localidades 10 centavos.

Mañana: «El Trovador» de la Radio» y «El Fraile Impostor».

Yo Quiero...
Comedia, Sábado

4 CAMINOS: «EL TROVADOR DE LA RADIO»

Para hoy anuncia la cartelera del popular teatro «Cuatro Caminos», la simpatiquísima producción del gran catante mejicano Tito Guizar, titulada «El Trovador de la Radio», secundado magistralmente por Robina Duarte, Paul Ellis, Barry Norton conjuntamente con esta producción se exhibirá «Luna de Miel en París» por Akin Tamiroff, completan el programa el noticiero «Ojos y Oídos del Mundo.»

Los precios para esta función, son: Hasta las 6 y 30 luneta 15 centavos, después 20 centavos, niños, 10 centavos todo el día y la cómoda y ventilada tertulia familiar 10 centavos, a todas horas.

Mañana, «El Trovador de la Radio», y «Tres lanceros de bengala», por Gary Cooper.

A las 12 de la noche super tanda con «La verdadera gloria» por Gary Cooper, y el episodio 12 de la superserie «Mandrake el Mago».

PRADO: «LA MASCARA DE HIERRO»

Para hoy anuncian las carteleras del elegante teatro «Prado», como siempre matinée a las 2 y tandas a las 5 y 8 y 15, con lo mejor en película por el más bajo precio de 10 centavos luneta o preferencia. Exhibiendo primeramente la tierna y delicada producción que el cine ha concebido «Jóvenes de corazón» por Janet Gaynor y la página más emocionante y trágica de la historia de Francia, tal como la concibió Alejandro Dumas «La Máscara de Hierro» por el gran actor Louis Hayward y Joan Bennet. Completando el programa una revista y un gracioso cartón. Mañana, el más impresionante super-espectáculo del año, toda en colores «Cuatro Plumas» y la maravillosa joya «La fuerza de la Sangre».

VERDUN: «JUAREZ»

Un valioso e interesante programa ofrece hoy el elegante teatro «Verdún» de Consulado 214, teléfono A-9206 presentando a Paul Muni y Bette Davis, secundados por Brian Aherno y John Garfield en la grandiosa joya cinematográfica «Juárez», un capítulo de la historia de México, escrito con la sangre de sus héroes.... El romance sentido de Maximiliano y Carlota y la vida intensa de «Juárez», transcripta a la pantalla por Paul Muni, con magistral habilidad. Conjuntamente se estrena la emocionante cinta «El hombre que se atrevió», por Jane Bryan. Además el Noticiero, un cartón y una comedia.

La función dará comienzo a las 2 de la tarde. Precios: 15 centavos luneta hasta las 6 y 30, después 20 centavos. Los niños y la tertulia familiar con butacas 10 centavos a todas horas.

Mañana, este mismo programa.

COLONIAL: «PUERTO NUEVO»

Un precioso programa argentino, es el que brinda hoy el elegante cine «Colonial», de Reina 309.

Desde las 5 de la tarde se exhibirá revista, comedia, estreno de la preciosa comedia argentina «El Pobre Pérez» con el popular cómico Pepe Arias y estreno de la bellísima joya musical «Puerto Nuevo» (copia nueva) con el joven cantor Charlo, Pepe Arias y otros.

Precios: mayores 10 centavos hasta las 6 y 30 y 20 centavos después. Los niños 5 centavos. Tertulia familiar damas y niños 5 centavos y caballeros 10 a todas horas.

Mañana: «La verdadera gloria» y «Los secretos de un Don Juan».

ACTUALIDADES: «INJUSTICIA PROFESIONAL»

Las carteleras del moderno y confortable cine «Actualidades», de Monserrate 262, con el teléfono M-5575, anuncian hoy un programa muy soberbio.

En función corrida, comenzando a las 2 de la tarde se exhibirá revista, comedia, estreno de la muy soberbia e interesante producción «Injusticia profesional» con Madge Evans y Warner Baxter y estreno de la dinámica, original cinta «El charlatán» con Lee Tracy.

Mañana: «Unión pacífico» con Bárbara Stanwyck y Joel Mac Crea y «Date preso Buldog Drumond.»

CERVANTES: «MI HOMBRE»

Selecto y escogido programa ofrece el moderno y cómodo «Cervantes» familiar cine de Lamparilla y Compostela. «Rebeca» por Shirley Temple y «Mi Hombre» por Tyrone Power y Alice Faye, cartones y comedias programa este que a precios populares será exhibido en todos sus turnos de hoy. Mañana, «El Calvario de una esposa», René Cardona, Consuelo Moreno y «Siboney» la película cubana distinta por Juan Orol y Ma. Luisa Morales. El domingo: «Siboney».

LIRA: «EL PUERTO DEL ODIO»

Lira el favorito teatro de Industria y San José con el teléfono M-4474, presenta para hoy en todos turnos, dos gigantescos estrenos. El primero es la odisea de un astuto abogado que después de salvar a un asesino, tiene que matarlo para salvar a su hija única de las falsas promesas que le hiicera, «Confidencia fatal» una audaz revelación con Lee Traey, Bárbara Reed y Patric Knowles. El segundo, es el descubrimiento de los manejos de la política militar en cierta república sud-americana, y las aventuras que pasan tres inocentes a quienes busca la policía para matarlos en el acto, «El puerto del odio» con Allan Lane, Linda Hayes y Robert Barratt. Además, noticiario, cartón y comedia. Precios: Lunetas, antes de las 6:30, damas y niños 5 cts., caballeros 10 cts. Después, 10 cts., todos.

Mañana: Regio estreno en español: «Nacido para el tango» con Hugo del Carrie y Tito Lusiardo y Jack Holt en «El poder oculto».

GRIS: «CAPITAN FURIA»

Dos grandiosas películas exhibirá hoy el elegante cine Gris, de Baños y 17 en el Vedado, con el teléfono F-4292, de la empresa Heydrich-Fernández Ledón.

En 4 y 8:30 se exhibirá el monumental drama «Cumbres borrascosas» con Merle Oberon y Lawrence Olivier.

En turnos elegantes, a las 5:30 y 9:45 revista, un cartón, estreno de la espectacular producción, el nuevo Robin Hood «Capitán furia» con Brian Aherne, Victor Mc Laglen y otros.

Precios: mayores 20 cts., y niños y tertulia 10 cts.

Mañana: «La verdadera gloria» con Gary Cooper y Argel con Charles Boyer.

El lunes: a las 10 a. m. La fiesta de los cartones. Cartones y regalos. Beneficio de los empleados.

DIARIO DE LA MARINA
HABLADO

DOS AUDICIONES DIARIAS:

De 8 a 9 A. M. y de 7 a 8 P. M.

Además mantendremos un servicio extraordinario, para informar a nuestros oyentes de todo cuanto ocurre en Europa, al minuto.

SINTONICE EL

DIARIO DE LA MARINA
HABLADO

POR LA ESTACION
CMBQ
IDEAS PAZOS
AHORA EN
1150 Kilociclos
TELEFONO A-9316

MAJESTIC: «EL TESORO DE LA ISLA MILAGROSA»

Un programa de acción y emociones, presenta para hoy en todos sus turnos a los precios más populares, el elegante teatro «Majestic» situado en Consulado 210 con el teléfono M-4477. Comenzando la función corrida a las 2 en punto de la tarde, y además de un noticiario, un cartón en colores y una graciosa comedia, se exhibirá el estreno de la emocionante serie completa en 15 dinámicos episodios, «El Tesoro de la Isla Misteriosa» que interpretan Don Terry, Gwen Gaze, William Farnum y Walter Miller. Luchas enconadas entre los piratas del Atlántico por la posesión de un fabuloso tesoro, que continúan a través de los tiempos, hasta nuestra época, donde una pandilla de peligrosos bandidos pretenden usurpar el derecho obtenido por una bellísima muchacha, que unido a un heróico periodista luchan hasta obtener la recompensa. 15 episodios repletos de acción, aventuras y dinamismo. Precios: Luneta y Preferencia, 10 centavos a todas horas. Tertulia, damas y niños 5 centavos, caballeros 10.

Mañana: Joan Blondell y Melvyn Douglas en «Las Buenas van a París» y Jack Holt y Gertrude Michael en «El Poder Oculto».

EL LUNES: SE INAUGURA EL «SAN FRANCISCO»

De plácemes están las familias viboreñas, pues el lunes próximo, dia 25, primer da de Pascua, se inaugura el modernísimo espectáculo para familias teatro San Francisco, sito en San Francisco, entre Armas y Lawton, en la Víbora.

La empresa de este nuevo cine familiar no ha escatimado gasto para ponerlo a la altura de los primeros de la Habana. Regirán precios populares a base de grandes programas.

El programa inaugural, que se ofrece el lunes es grandioso. En matinée a la 1 se ofrecerá revista, cartón, el Oeste «En el corazón de Arizona» con Will Boyd y la preciosa joya musical «El trobador de la radio» la última creación del popular cancionero Tito Guizar. En la tanda y la función nocturna se exhibirá revista, cartón, la interesante cinta «Matrimonio de conciencia» con Helen Telwetrees y «El trobador de la radio.

No falte el lunes a la inauguración de este moderno cine.

Yo Quiero....

WILSON: «RAPSODIA DE LA JUVENTUD»

Wlison, en Belascoain, y San Rafael, U-5863; dia popular a base de 5 cts. Niños, y 10 cts., mayores, a todas horas.

Hoy, tarde y noche, la revista semanal «Noticias de día», y el cartón especial en preciosos colores, «Mickey se muda», y las super-atracciones, «Naná», formidable super extraordinaria joya por Anna Sten, Lionel, Atwill, Richard Bennett, Mae Clark, y Phillips Holmes, basada en la novela de Emilio Zola; y «Rapsodia de juventud» magistral joya extraordinaria, interpretada por el mago del violín, Jascha Heifeiz, con las estrellas Joel Mac Crea, Leeds, y Gene Reynolds.

A las 5 p. m., «Naná» y «Rapsodia de juventud».

Mañana: formidable programa extraordinario, con las super atracciones, «Mi corazón te llama» regia joya lírico dramática, interpretada por Martha Eggerth, y Jan Kiepura; y «En este mundo traidor» formidable super extraordinaria comedia por los colosos Claudette Colbert, y James Strewart, con Guy Kibbes, y Frances Drake.

VIVES: «LA VERDAD A NADIE TEME»

Estupendo es el programa que anuncia para hoy la cartelera del concurrido cine del Vedado sito en la calle B entre 27 y 29 con el teléfono F-3128 de la empresa Valmaña.

En turnos de 4:30 y 8:30 se exhibe un precioso cartón en colores, George Brent, Olivia de Havilland y Jonn Payne en «Aguilas sobre el mar».

En turnos de 5:45 y 9:45 estreno de la regia joya, «La verdad a nadie teme» con Rosemary Lane y John Garfield, que caracterizando al repórter Tim Haydon, penetra detrás de las rejas de la prisión, sufre los rigores de la disciplina que allí imperaba, y triunfa sobre las estratagemas de los criminales en este magnífico drama.

Precios: Tanda mayores 15 cts. Noche mayores 20 cts Niños 10 cts.

Mañana: «En este mundo traidor», «Dos fusileros sin balas,» «La mujer y la ocasión», episodio, cartones.

MODERNO: MAÑANA: «CAMINITO DE GLORIA»

En sus funciones de tarde y noche presenta este teatro dos magníficas películas, como preferente «Su noche feliz». de Robert Taylor y Myna Loy. «El amor de un espía», también por Robert Taylor y Wallace Beery Un gracioso cartón y la revista, con las últimas noticias del actual conflicto europeo. La función es corrida. Entre y salga cuando quiera. Hasta las 6:30 lunetas 15 cts. Después 20 cts. Niños 10 cts., a todas horas. Recuerden que este teatro está situado en 10 de Octubre casi esquina a Toyo y su teléfono es X-1305.

Mañana: Regio pre-estreno hasta el lunes «Caminito de gloria», de Libertad Lamarque y «El diablo con faldas» por Florence Parravicini.

CUBA Y SALON ROJO: GRANDES PROGRAMAS

Hoy ofrece un programa especial, con muchas atracciones el elegante cine Cuba, de Suárez y Corrales. En tanda y noche grandioso festival organizado a beneficio de los atentos empleados de este elegante cine, con películas, muchos y valiosos regalos y otras atracciones. Vea programas y no deje de asistir hoy a la función de los empleados. Mañana: «Tango bar» y «Amapola del camino».

Muy interesante y colosal resulta el programa que anuncia hoy el concurridísimo cine Salón Rojo, de Monte y Antón Recio. En tanda a las 5 y nocturna a las 8:15 se exhibirá revista, comedia, estreno de la muy interesante producción «Los hijos que no nacen» con Willy Costello y Lona Andre y estreno de la preciosa, original comedia en español «La golondrina con Domingo Soler y E. Contreras Torres. Precios: damas y niños 5 cts., y caballeros 10 cts. Mañana: «Yo robé un millón» y «Gente de copete».

SANTOS SUAREZ: «MARIQUILLA TERREMOTO»

Un grandioso programa brinda hoy a sus asiduos el elegante cine Santos Suárez, sito en la calle del mismo nombre y San Benigno.

En tanda a las 5 y nocturna a las 8:15 se exhibirá revista, comedia, estreno de la preciosa cinta Carnaval de invierno» con Ann Sheridan y estreno de la maravillosa joya española, basada en la obra de los hermanos Quintero «Mariquilla terremoto» con Estrellita Castro, Antonio Vico y otros.

Precios: luneta 10 cts., y tertulia familiar damas y niños 5 cts., y caballeros 10 cts., a todas horas.

Mañana: «El trovador de la radio» con Titto Guizar y «La indeseable».

BELGICA Y VIOLETA: INTERESANTES PROGRAMAS

Interesante resulta el programa que para todos los turnos de hoy anuncia el familiar cine Bélgica de Egido y Corrales a precios populares.

«Idilio incógnito» Tyrone Power y «Extasis africano» cartones y comedia programa este que se exhibirá en matinée tanda y noche; Mañana: «Honrarás a tus padres», por René Cardona y «Siboney», por Juan Orol y María Luisa Morales. El domingo «Siboney».

Violeta: Dos maravillosas joyas del cine moderno anuncia para hoy a precios popularísimos el familiar cine Violeta de Monte y Rastro: «Melodías de arrabal», por Carlos Gardel y «La sirena del río», por Tito Guizar, programa este que con cartones de Popeye será exhibido en los turnos de matinée tanda y noche.

Mañana: «Honrarás a tus padres» por René Cardona y «El derecho y el deber» con Chato Ortín y J. J. M. Casado. Domingo: «El derecho y el deber».

LA FEDERACION MARITIMA NACIONAL SE MANIFIESTA CONTRA EL DECRETO 2911

La Federación Obrera Marítima Nacional ha dirigido un escrito al honorable señor Presidente de la República, coronel Federico Laredo Bru, exponiéndole el clamor de protesta de las colectividades de obreros portuarios de La Habana, Santiago de Cuba, Cienfuegos, Antilla, Casilda y Gibara, contra el Decreto número 2911 de 27 de noviembre último, el cual no solamente—, dice la Federación Obrera Marítima Nacional—, no garantiza los derechos actuales de los trabajadores portuarios, sino que tampoco ofrece posibilidades de mejoramiento a dichos obreros, ni satisface las legítimas aspiraciones en materia de Marina Mercante, ya que autoriza a la Compañía de Navegación de Cuba, S. A., a utilizar barcos de bandera extraanjera durante los primeros cinco años, sin sólidas garantías de que los obreros marítimos cubanos han de tener plazas en esos buques y de que las condiciones de trabajo no han de ser inferiores o más desfavorables que las que rigen actualmente en Cuba.

Dicen los miembros de la Federación Obrera Marítima Nacional, que el proletariado marítimo de Cuba no sólo respaldará las iniciativas sobre el fomento de la Marina Mercante, que estén planeadas a base de buques de bandera cubana y estén financiadas con capital cubano o extranjero, previo estudio de esos proyectos, conjuntamente oídos los trabajadores de los distintos sectores de esa industria, según acuerdo tomado en el Primer Congreso Bi-anual de la Federación Obrera Nacional, celebrado en La Habana en enero del presente año.

Recibe el juez de Marianao la causa de la calavera

Fué iniciada por el Juez de Bejucal. Será unida a la que se sigue por la descuartizada

MARIANAO, diciembre 21. DIARIO, Habana.—Esta mañana recibió el juez de Instrucción de Marianao, causa número 301 que instruyó el doctor Alberto García Navarro, la juez de Instrucción de Bejucal con motivo del hallazgo de una calavera en un pozo negro de la calle Dificultad, en el término de Batabanó, y que se supone tenga relación con el cuerpo de la joven que apareció descuartizada en distintos lugares de Marianao. La causa que acaba de recibir el juez de Marianao será unida a la 280 de este Juzgado.

Arrollada por un tranvía

Lili Lee, de 58 años, vecina de Avenida Tercera y Dos, en el reparto Buenavista, fué arrollada por el tranvía 602, de la línea Marianao-Parque Central que conducía el motorista Aniceto Rego Díaz, de 53 años, vecino de Columbia y Doce. El accidente ocurrió en Rabel y Línea. De las actuaciones del vigilante C. Ortega, se deduce que el hecho ocurrió al caerse Lili al atravesar las paralelas, sin darle tiempo al motorista a detener el vehículo.

Chocó un ómnibus y un carretón

En la Avenida Máximo Gómez y Asbert chocaron el ómnibus 1657 de la Ruta 20, que conducía el chofer Pedro Pablo Rodríguez Cabrera, de 30 años, vecino de Luisa Quijano 42, y el carretón 678, que guiaba Mario Fernández Rivas, de 23 años, residente en Claple 478. A causa de la colisión recibió lesiones el peatón Manuel Alemán, de 58 años, vecino de Velázquez 28, siendo asistido en el Centro de Socorro por el doctor Sardiñas. Los vehículos recibieron aberías de consideración. El cabo Cruz Hernández, de la Policía, se constituyó.

A. Martínez,
Corresponsal.

M A T A N C E R A S

La fiesta de la Milagrosa

En Sauto.

Con uno de esos desbordantes llenos que hacen necesaria la colocación de sillas en los pasillos, por agotamiento de palcos y lunetas, celebróse en la noche del miércoles, la función que las Antiguas Alumnas de la Milagrosa, presididas por la viudita de Argüelles, Lola Rodríguez, organizaron a beneficio de las aulas gratuitas de ese plantel, donde reciben educación sin costo alguno algunas docenas de muchachos pobres.

Vendida toda la platea e incesante el número de pedidos de billetes de entrada se acordó, poniéndolo en conocimiento del público, que servirían también esos tickets para asientos en la tertulia y se dió el caso de ver a familias distinguidísimas de nuestra sociedad, colmando aquellas altas localidades.

Un programa interesante y magnífico fué presentado al monstruoso auditorio, estando integrada la primera parte por números encomendados a los mismos alumnos del plantel, niños desde cuatro a doce años, que arrancaron aplausos estruendosos a la concurrencia. Estos habían sido preparados por las Hermanas de la Caridad para la fiesta de fin de curso, y pusiéronse a disposición de las Antiguas Alumnas para mayor amenidad del acto.

Detallarlos uno a uno sería tarea más que difícil imposible, por eso vamos a hacer el elogio en conjunto destacando que entre aquellos artistas en miniatura veíanse encarnados los apellidos de más prestigio de nuestra población y los hijos de las casas más pudientes.

Cinco fueron esos números, que tan admirablemente dirigió la profesora de Cultura Física de «La Milagrosa» señorita María Turró, gustando grandemente el Juguete de Kindergarten en el que hizo de protagonista la lindísima hijita de Pepín Callejas, los ejercicios rítmicos tan bien ensayados, los pasitos de Shirley Temple de Elba Soler de la Campa, los Soldaditos, bailado por Olga Flor y Lidia Prat, la Danza de las Guirnaldas, trajeadas bellamente, acompañando al piano indistintamente dichos cinco números María Felicia Peson, Elia Rosa Guerra, y Nena Haza de Menéndez con el profesor Somavilla.

Un sexto número completó la primera parte de la función, la interpretación maravillosa que hizo al piano el niño de diez años Rafaelito Somavilla, de los maestros Lecuona, en sus gustadas Malagueñas; Paderski, en su inmortal Minuet, y el romántico Liszt en su Rapsodia Húngara número dos.

En ese naciente astro se vislumbra ya la gloria de White, de Reynol González, de Failde, blasones de tez bronceada todos, nacidos en la Yucayo.

La segunda parte del programa la proporcionó a las Antiguas Alumnas de la Milagroso otro matancero que siente devoción por su terruño, el popular Manolo Serrano, que nos trajo de la Habana a las figuras más destacadas de la Corte Suprema del Arte, dando un ejemplo que debieran muchos imitar, porque no aceptó de las Antiguas Alumnas ni siquiera el importe del traslado a ésta de la brillante pléyade de cantantes.

Fungiendo de Maestro de Ceremonias el propio Serrano, que fué recibido con una ovación al hacer su aparición en el palco escénico, nos presentó a Manolo Reyes, tenor de catorce años que es una promesa halagadora; Bertha Alvarez, linda tanguista; Elia Valladares, ídolo nacional; Raúl Fernández Criado, de tan noble prosapia que es barítono que ya quisieran muchos profesionales que así se hacen llamar semejársele por un solo día; Mercedes Pérez y Alba Marina, brillantes sopranos; Miguel Ortiz, barítono que cautivó en sus canciones; Terina Puentes, soprano, y el dúo Busquet, cancioneras mexicanas a las que por tres veces se hizo salir a la escena, y Lilia y Lydia, otro dúo de panderetas, también muy aplaudido. Como acompañantes trajo Serrano a Alex García y a Zenaida Romeu, esta última de linaje de artistas bien consagrados en Cuba.

El éxito que se han anotado las Antiguas Alumnas de la Milagrosa con esta función repercute magníficamente en aquel Colegio de las Hermanas de la Caridad, por cuyas aulas han pasado desde hace ya muy cerca de medio siglo las hijas de las casas más respetables de esta población.

Satisfecha, satisfechísima puede sentirse Sor Luisa, la Superiora de ese gran centro de enseñanza matancera, y tanto como ella y orgullosas además, por el triunfo artístico conquistado en esa magna velada, las señoras de Argüelles, de Menéndez, las señoritas Guisasola, de Rojas, etc., etc.

Quisiera, para dar más aliciente a esta reseña, dar nombres de la concurrencia, pero quién intenta recordar los de las mil quinientas o dos mil personas allí reunidas el miércoles en la noche.

Sin embargo unas cuantas, algunas pocas citas de prestigios sociales nuestros, darán idea de aquel selecto conjunto.

En primer mención, la propia Directora del Colegio, la noble Sor Luisa, a la que acompañaban en un box de platea, las Hermanas Profesoras de la Milagrosa.

Resaltaba en otro palco del ala izquierda la figura idealmente bella de la esposa del teniente coronel Manuel Benítez, née Lolita Ochoa, que prestó a las Antiguas Alumnas el más valioso aporte adquiriendo cien entradas con las que obsequió a familiares de los soldados del Regimiento Plácido.

Un grupo de damas de nuestra gentry, integrábanlo Teresita Penichet de Rojas, Anita Dávalos de Díaz Tellaeche, Agapita Iturralde de Carballo, Gloria Alberty de Tapia, Julia Rosa Martín de Flor Jorganes, Nena Berride de Haza, Sofía Pailot de López, y Graziella Carballo de Piedra.

En otro box del segudo palco, trajeada de negro, resaltando como siempre por su sin igual prestancia, Emelita Gutiérrez Gallardo, a la que acompañaba Fefa Rossié, la fiancée de Angel Pequeño.

Y en interminable legión, las familias cuyos hijos tomaron parte en la función y las dmaas que hoy ya madres de familia, vieron deslizarse su infancia en aquel establecimiento educacional de la calle de Jovellanos.

Qué deliciosa noche ésa del miércoles veinte de diciembre de 1939.

Manolo JARQUIN.

Post Matanceras

Entre los temas a tratar en esta segunda parte de la correspondencia de hoy, regístranse dos duelos que enlutan hogares prestigiosísimos de esta sociedad.

Uno de ellos, el trágico fallecimiento del Dr. Julio Echemendía, que ha perdido la vida en un accidente automovilístico.

Fatal sino el de esa familia porque no han sido pocos los de ese apellido que han podido morir en lecho e irse de la vida confortados con los auxilios de la religión.

El Dr. Julio Echemendía, hermano de aquel insigne Arturo y del no menos querido Rodolfo, que por tantos años militó en la Crónica Social rubricando sus escritos con el pseudónimo de «Conde Rich», deja como sus otros familiares bien conquistado prestigio y una honda estela de afectos y simpatías.

El otro duelo a que me refiero en el comienzo de estas líneas, hiere a un caballero tan altamente apreciado aquí, como el señor Alejandro Escarzaga, que recibió ayer la infausta nueva del fallecimiento de un hermano, que residía en España.

Para esos dos hogares, hoy enlutados por tan sensibles desgracias, mi pésame más sentido.

Me haré eco aquí de una ceremonia celebrada el pasado domingo, a la que tuve el gusto de asistir y que no hubiera podido dejar en silencio.

Me refiero a la bendición de la hermosa casa que acaba de reedificar en la calle de Tello Lamar, el alto matrimonio Dr. Gustavo Buxó y Ana Miranda, dotándola de lujo y confort grandes.

El Rvdo. Padre Viera, viejo amigo de ese ilustre profesional, ofició en la ceremonia de la que participaron entre otros, los señores de Sosa Quesada que vinieron expresamente de la Habana, para compartir con el doctor Buxó y su esposa las alegrías de esos momentos.

Un espléndido lunch, pagado de todas las exquisiteces apetecibles a esa hora temprana de la tarde, sirvióse a los invitados, brindándose con espumoso, por la ventura de los esposos Buxó-Miranda.

Traeré a este párrafo los nombres que figuran hoy en el capítulo de enfermos, y que son el de la respetable matrona doña Lolita Domenech viuda de Michelena, que sufrió ayer una embolia, que pone en peligro su existencia.

Junto al lecho de la gran dama están sus hijas, pidiendo al cielo el milagro de su salvación.

También es delicado el estado de otra distinguida dama yumurina, la señora Angelita Hernández de Jiménez, que fué sometida a una delicada intervención quirúrgica en la vista.

Y asimismo intranquiliza a sus familiares el señor Alfredo Sust, apellido que está vinculado al historial matancero muy estrechamente.

Hacemos votos por la mejoría de todos estos enfermos.

De un alto honor conferido a un muy querido amigo del cronista, hablaré en esta nota.

El Liceo Pinareño, la sociedad cubanísima de Vuelta Abaja, acaba de reelegir presidente de esa institución, al teniente coronel Manuel Benítez Valdés, al que a pesar de estar hoy alejado de aquellos predios, quieren sus comprovincianos seguir teniendo al frente de la institución por la que tantísimo ha hecho y a la que tan entrañablemente ama.

Esa reelección del joven y digno militar, dice mucho de la pujanza, del predominio y del caudal de afectos de que goza en aquella capital de la región del tabaco, el teniente coronel Benítez.

Llévenle estas líneas al reelecto Presidente del Liceo pinareño, con mi felicitación, la que también envío a aquellos gentiles socios del referido instituto por el pleno reconocimiento que hacen de las cualidades y dones que adornan a ese ilustre vueltabajero.

Van aquí las postulaciones en favor de los niños de la doctrina del Naranjal a los que obsequiará Lía Andux viuda de Pita, el treinta y uno de diciembre con el caudal de juguetes, dulces y cortes de tela de abrigo, que estamos recibiendo de las señoras a las que nos hemos dirigido desde estas «Matanceras», tocándoles el corazón e implorando su cooperación a esta altruista obra.

Evangelina Lima de Casas, Dora Moré de Valdés Faroy, Pilar Dans de Solaún, Josefa Rivas de Martí, Isabel Amechazurra de García, Ana Coralia Porro Varona de Campanería, Amalita Miranda de Alberty, Evangelina Michelena de Pastrana, Nena Marzol de García Cobo, Lucinda Socarrás de Aguirregaviria, Edilia Silveira vio de Alvarez, Margarita Silveira de Casas, Florida Boscowitz de Moreno, Isabel Martínez de Artamendi, Teté Sanson de Solomón, Estrella Fuentes de Chirino, Ana Miranda de Buxó, Inés Guiteras de Llorens, Candita Rodríguez de Maribona, Ana Luisa Betancourt de Forest, Layda Chávez de Casas, Carmen Teresa Lecuona de Giscard.

A mi casa de la Playa, o a la de la Sra. Lía Andux de Pita, en Dacia número 67 (altos), pueden hacerse los envíos, de los que acusaremos recibo uno a uno.

Anunciaré en esta nota la gran fiesta que tendrá efecto mañana, sábado, a las tres de la tarde, en el patio de la Escuela Normal, para la que muy gentilmente me invita la señorita Alejandrina Morejón, presidenta de la Asociación de Alumnos de ese centro educativo que dirige la talentosa Dra. Consuelo Miranda de Artola.

Comenzará a las tres de la tarde esa fiesta a la que me referiré en estas columnas del DIARIO DE LA MARINA.

M. J.

M.E.C.D. 2016

REGALOS DE NAVIDAD Y AÑO NUEVO

de exquisito gusto y personalidad, que distinguen a quien los ofrece y a quien los recibe

Relojes, Joyas, Porcelanas de Copenhague, de Golscheider y de Rosenthal. Cristales de Lalique y bellísimos objetos de Plata Sterling

CUERVO Y SOBRINOS

LOS JOYEROS DE CONFIANZA — SAN RAFAEL Y AGUILA, HABANA

CRONICA HABANERA

ADA ARMAND

Una grata fecha es la de hoy, con motivo de celebrar su cumpleaños, para la señorita Ada Armand y Jiménez, que tanto se destaca en nuestros salones por su interesante belleza.

Hasta la residencia de sus padres, el querido amigo Camilo Armand, condueño del gran jardín «El Clavel», y su gentil esposa, Cristina Jiménez, le llegarán las felicitaciones de sus numerosas amistades.

Reciba un saludo, cordial y afectuoso.

DEL JOCKEY CLUB.—Dará comienzo mañana sábado, la nueva temporada de carreras de caballos en el Hipódromo de Oriental Park, en Marianao, bajo los auspicios de la Havana American Racing Association que preside el conocido caballero Mr. Albert Levey.

Para esta nueva etapa se han venido haciendo grandes preparativos, lo que nos hace augurar una de las más brillantes temporadas de cuantas se han celebrado en aquel Hipódromo, considerado como uno de los más lindos del mundo.

También mañana quedará abierto el Jockey Club, el aristocrático y exclusivo centro, donde se dará cita lo más selecto de nuestro mundo social que ya se cuenta entre los socios del club.

Aquella linda terraza sobre la pista, desde donde se dominan las carreras con gran comodidad, se verá colmada de parties.

Ya hemos dado a conocer en días pasados, que solo tendrán acceso al Jockey Club los señores socios y ello ha causado verdadero agrado en nuestros círculos sociales y deportivos, siendo numerosas las solicitudes que se han recibido en las oficinas del Club por el señor J. Emilio Cortada, el siempre atento Secretario.

Auxiliando al señor Cortada en esta labor se encuentra el capitán Eduardo Laborde, muy bien relacionado en nuestra sociedad así como en la colonia norteamericana y quien atenderá las distintas actividades sociales del Jockey Club.

Las personas que no sean socios del Club tendrán que abonar la cuota de admisión, que es de un peso cincuenta centavos.

A propósito del Jockey Club diremos que se han habilitado los hermosos departamentos del primer piso para las señoras de los socios que deseen formar «parties» de bridge invitando a sus amistades. El primero de estos parties lo ofrecerá mañana Mrs. W. Harry Smith, esposa del Presidente del Jockey Club.

Durante los intermedios de carreras una magnífica orquesta ejecutará programas bailables.

Y próximamente darán comienzo las noches de gala de los martes.

Mañana sábado, asistirá invitada por la empresa la famosa actriz cinematográfica Norma Talmadge, que se encuentra de temporada entre nosotros.

Reseñaremos la tarde de mañana.

REPARTO A LOS POBRES.—La Asociación de Antiguas Alumnas de María Teresa Comellas, que preside la señora Beatriz Castro de Navarrete, ha dispuesto un reparto de ropas, víveres y juguetes para un grupo de doscientos cincuenta niños pobres con los fondos que recaudaron en el baile recientemente celebrado por dicha asociación.

Dicho reparto tendrá lugar hoy, a las dos de la tarde, en el Hoyo de Aulet, en 25 y K en el Vedado.

Plausible obra digna de encomio, ésta de la Asociación de Antiguas Alumnas de María Teresa Comellas.

EN LA FINCA DULCE NOMBRE.—Uno de los lugares más favorecidos por la sociedad habanera será el próximo domingo, día 24, el simpático restaurant Dulce Nombre.

Se celebrará allí a toda pompa la tradicional Cena de Nochebuena, para la que hay ya numerosos parties reservados.

Globos, pitos y matracas contribuirán al mayor lucimiento de la fiesta que será amenizada por un acreditado conjunto musical.

Las reservaciones deberán hacerse directamente a Dulce Nombre, por el teléfono de Larga Distancia.

Será un éxito la fiesta.

CASINO ESPAÑOL.—En el prestigioso Casino Español, se celebrará con gran lucimiento el domingo 31 del corriente, la tradicional fiesta de Año Nuevo.

Para esa fiesta, que será una de las más animadas y lucidas de esa noche, la Comisión de Fiestas del Casino ha dispuesto una serie de alicientes magníficos.

Tendrá lugar en el hermoso Salón Circular de Fiestas del Balenario, a las 10 p. m., tocando la celebrada orquesta Cosmoplita y el popular septeto Matancero.

Es de etiqueta rigurosa para los caballeros y habrá regalos para la concurrencia: gorros, pitos, globos, matracas, serpentinas, etc.

Una gran fiesta.

LA FUNCION DEL COMITE FRANCE AMERIQUE.—A las cinco en punto de la tarde se celebrará hoy en el teatro Auditorium la magnífica función dispuesta por el Comité France Amerique de la Habana en conmemoración del Tricentenario de Racine.

Será esta función uno de los grandes acontecimientos artísticos de este año, a juzgar por el enorme entusiasmo despertado.

Lo auguramos.

MISAS DE REQUIEM.—Mañana sábado, a las nueve de la mañana, se dirán solemnes misas de requiem en la Iglesia del Carmen, por el alma del señor Francisco García León al cumplirse el primer mes de su triste fallecimiento.

Invita para este acto su atribulada viuda, la señora Benita Alvarez y sus hijos, los matrimonios Luis García Alvarez y Merceditas Pérez Saez y Ramón García Balderrabano y Consuelo García Alvarez.

(Continúa en la página ONCE)

VIBOREÑAS

LOMA TENNIS CLUB.— Cuan gratos recuerdos vienen a nuestra memoria al escribir el nombre del Loma Tennis Club, el inolvidable y glorioso Loma, que nuevamente resurge a la vida social y deportiva, debido al esfuerzo y entusiasmo de un grupo de estimados jóvenes, a cuyo frente se encuentra nuestro querido y antiguo amigo el doctor Juan de Miguel.

El Loma Tennis Club, al que tantos recordarán con cariño, fué en época la más distinguida de las sociedades viboreñas, y en sus grandes fiestas, primero en la casa de la Avenida de Acosta y Luz Caballero, y después en su hermoso local frente al parque Emilia de Córdoba, se reunían nuestras principales familias, quedando sólo de aquellos actos las bellas páginas que llenaron su brillante historia social.

El próximo día 27 en el teatro Tosca se celebrará una función extraordinaria dedicada a ese Club de tantas simpatías, ofreciéndose un magnífico programa con la exhibición de películas tan escogidas como "Amarga Victoria" de Bette Davis y "Doble Conspiración" de Stella Towne y William Gargan, completando esta primera parte un noticiero y un cartón cómico.

El Bataclán del Club Atlético con una gentileza a los reorganizadores del Loma Tennis, presentará la Opera "Anacleto siempre ..." y "Hay que moralizar", interpretando en el reparto un grupo de simpáticos jóvenes, quienes en distintas ocasiones han sido muy aplaudidos.

La C. M. Q. presentará a La ... Suprema del Arte con algunas de sus más celebradas figuras. ... Albert, R. de Armas, Miss ...rise, Esperanza Anckerman, ...in Riera, Marina Rodríguez, ... Ledo y otros muchos artistas, ... a su cargo números muy ...tos, que serán del agrado de la enorme concurrencia que esa noche del 27, llenará la sala de Tosca.

Las entradas ya están a la venta al precio de treinta centavos la luneta y quince centavos la tertulia familiar.

Será un acontecimiento esta función.

DEL CAPITULO NUPCIAL.— ... día se suceden las bodas en ... mes de diciembre, el último ... año, que fué siempre pródigo ... capítulo nupcial.

Para el día 27 está señalado ... las nueve y media de la noche en la iglesia de Nuestra Señora de Monserrate, el matrimonio de la bella señorita Eva Ubeda y Ro... que unirá sus destinos a los del señor Elías Cesín Hamell.

Padrinos y testigos de tan interesante ceremonia los daremos en próximas crónicas.

MARY MORANDEYRA.— La ...ada intelectual, poetisa y re...tora, Mary Morandeyra, celebra ... fecha su natalicio, sin ... y sin recibo, al calor de su ... rodeada de sus seres más ...dos.

... la autora de "Plenilunios" ... "Estremecimientos", que tantos ...adores y simpatizadores cuenta en nuestra sociedad, habrá en ... señalado día, las más cálidas demostraciones del afecto y gran admiración que todos le profesan.

Mary Morandeyra, uno de nuestros positivos valores intelectuales, se encuentra en estos momentos en la organización y preparativos de la magna fiesta musical y literaria que ofrecerá en el mes de febrero a beneficio de numerosas familias necesitadas.

Con este propósito reunirá en ... a un grupo de amigos y pe...distas de los cuales recabará su cooperación.

FELIZ ANIVERSARIO.—Los jóvenes y simpáticos esposos René ...guno y Canals y Olga Fernández de Velasco, cumplen en esta fecha el primer aniversario de su matrimonio, sus Bodas de Papel, transcurridas en medio de las mayores dichas y venturas.

Enhorabuena.

EXPOSICION DE ACUARELAS.— Invitación por nuestro estimado amigo el señor Joaquín Rodríguez ... y Carbonell, Presidente del Círculo de Bellas Artes, recibimos ... invitación para la inauguración, el próximo sábado 30 en los salones de esa prestigiosa institución, de la Exposición de Acuarelas del señor Gumersindo Barea.

El discurso de apertura estará a cargo del doctor Medardo Vitier, ilustre ex-Secretario de Educación.

A las nueve de la noche, tendrá lugar este acto, para el que se ha hecho una selecta invitación.

LA CONFERENCIA DE ESTA TARDE.— En los salones de la Alianza Nacional Femenina leerá esta tarde su interesante conferencia sobre "La mujer y el delito", nuestro querido amigo, el joven abogado doctor Armando M. Raggi, Secretario del Consejo Superior de Defensa Social.

Un selecto auditorio asistirá a este acto que dará comienzo a las cinco y media.

EXPOSICION ESCOLAR.— En la tarde de ayer quedó inaugurada en el Instituto "Gisela América Arias" la exposición de labores escolares realizadas por los alumnos de aquel plantel, que con el más exquisito gusto han presentado preciosos y artísticos trabajos, que merecieron el elogio de cuantos concurrieron a ese acto.

La exposición permanecerá abierta hasta el día 24, pudiendo ser visitada por cuantos así lo deseen.

Orestes DEL CASTILLO.

¿Se le desprende mueve ó cae su DENTADURA POSTIZA?

FIXODENT, un polvo mejorado para polvorear las dentaduras postizas, las mantiene más firmemente en la boca. No se desprenden, mueven ó caen. FIXODENT no deja ninguna sensación pegajosa. Es alcalino (no ácido). No agria la boca. Contrarresta el olor a dentadura postiza." Suaviza el aliento. Obtenga FIXODENT en cualquier farmacia.

La Casa Life

LA MAYOR COLCHONERIA DE CUBA

A NUESTROS CLIENTES

Nos complacemos por este medio en demostrar el mayor agradecimiento a nuestros estimados clientes que han soportado las deficiencias ocasionadas en nuestro servicio por el fatal siniestro que hace 4 meses destruyó totalmente nuestra fábrica.

MUCHAS GRACIAS

¡AHORA! Brindamos la Máxima EFICIENCIA, CALIDAD e HIGIENE, en todos nuestros artículos, confeccionados en nuestra propia FABRICA, recién construída, (Ave. 8 esq. a 13, AMPLIACION DE ALMENDARES) orgullo nacional; pero no queriendo mostrarnos inmodestos, transcribimos a continuación un párrafo de la carta recibida de los más grandes y modernos fabricantes de máquinas para la INDUSTRIA de COLCHONES, los Sres. J. W. DROLL & Co. de CHICAGO...

HA SIDO PARA NOSOTROS UN PLACER EL EMBARCARLES A UDS. SUS MAQUINAS; Y CUANDO LAS INSTALEN, JUNTAMENTE CON SUS MOTORES «DIESEL», CONTARAN UDS. CON UNA DE LAS FABRICAS DE COLCHONES MAS MODERNAS Y MEJOR DOTADAS DEL MUNDO.

GRAN VENTA ANIVERSARIO

UNA BUENA OPORTUNIDAD PARA QUE COMPRE AHORA SU HABILITACION COMPLETA.

COLCHONES "Life" $5.25 (camero)

¡NO PIERDA ESTA OPORTUNIDAD!

VISITENOS

Tte. Rey y Habana A-6724 — San Rafael y Rayo M-7063 — FABRICA Ave. 8 y Calle 13 AMPLIACION DE ALMENDARES.

Sucursal SANTA CLARA Luis Estévez No. 20.

EL SIGLO XX

CAFE, LUNCH Y RESTAURANT.

NEPTUNO Y BELASCOAIN Tel. M-4994

PARA SU NOCHEBUENA, RECUERDE LA FAMA DE NUESTRO

LECHON ASADO
PAVOS RELLENOS
GUINEOS
POLLOS
JAMONES EN DULCE
VINOS ESPAÑOLES LEGITIMOS
LICORES VARIADOS
ENCURTIDOS DE MARCAS

ADEMAS, TODAS LAS SABROSAS GOLOSINAS DE PASCUAS

HAGANOS CON TIEMPO SU ORDEN PARA SER ATENDIDA SIN DEMORA

AMENAZAS DE MUERTE

Abraham Bazzi Mellz, vecino de Luyanó 165, fué detenido por acusarlo Bertha Borrego Hernández, vecina de Misión 557, de haberla amenazado con darle muerte.

HURTO DE UN RELOJ

Manuel de la Rosa Guardado, vecino de San José 1228, denunció a la policía que de su domicilio le hurtaron un reloj que apreció en la suma de sesenta pesos.

VENTA ESPECIAL de Pascuas

Los regalos útiles son doblemente agradecidos y su buena presentación realza el valor de lo que se regala.

La Epoca brinda a Señoras, Caballeros, y Niños, la colección más formidable de Artículos propios para hacer útiles Regalos y su presentación es insuperable.

PARA Ellos UNA CAMISA Y CORBATA ES UN REGALO IDEAL

Cada precio de camisa y corbata, representa una sección formidablemente surtida.

Recuerde lo apropiados que son estos artículos para hacer regalos prácticos y siempre agradecidos.

CAMISA 98¢ CORBATA 35¢

CAMISA 1.20 CORBATA 50¢

CAMISA 1.40 CORBATA 70¢

CAMISA 1.80 CORBATA 90¢

CAMISA 2.60 CORBATA 1.50

CAMISA 2.90 CORBATA 1.65

Las camisas: Tallas del 13 al 17. Blancas, colores enteros y con los más nuevos dibujos. Calidades diversas.

Las corbatas: Todas hechas a mano y con entretelas de lana. Sus colores y dibujos son lo más original y atractivo.

la época

NEPTUNO Y SAN NICOLAS

Servimos pedidos al interior, enviando el importe de lo que desea.

EMPLEADOS DE LA JUNTA ELECTORAL DE SANTA MARIA DEL ROSARIO PIDEN SE LES ABONEN SUS HABERES

SANTA MARIA DEL ROSARIO, dicembre 21. (Por correo).—A nuestra mesa de trabajo ha llegado una extensa exposición firmada por los empleados temporeros de la Junta Municipal Electoral de esta ciudad, señores Julio Radclif, Roberto Morales y la señorita Amor Brion, en la que solicitan del Honorable señor Presidente de la República que ordene la situación del crédito de $94,000 cantidad que se resta a la consignada para gastos de las elecciones constiuyentes pasadas, para poder así cobrar los haberes de cuatro meses que se les adeudan. La situación pecuniaria de estos servidores del Estado es sumamente crítica y es justo que se les abonen esos atrasos, y recuérdese que el propio Hoorable señor Presidente ha manifestado que antes de Pascuas se pagarían todas esas atenciones, así como a los empleados públicos en general.

Nosotros acogemos gustosamente esa petición y rogamos al primer Magistrado de la nación que resuelva con la urgencia del caso, el difícil problema que confronta dichos empleados. —

Jorge Fdez. de Castro,
Corresponsal.

E.C.D. 2016

"El" estómago
es el manantial de alegria de la vida"
*
Cuidelo usted,
con una buena alimentación
y algunas cucharadas de
DIGESTÓNICO
del Dr. Vicente
VENTA EN FARMACIAS

SOCIEDADES ESPAÑOLAS

LA COLONIA CANARIA EN PLENO SE ADHIERE A LA BENEFICENCIA PARA BRINDAR AGUINALDO A LOS POBRES

La asociación de que es presidente don Francisco Montes de Oca, incluyendo las Delegaciones de la misma, contribuyen de manera eficaz al éxito de la colecta basada en 20 centavos

Como augurábamos en días anteriores, el aguinaldo de la «Beneficencia Canaria», constituído por la contribución individual de una peseta, en beneficio de sus pobres, está alcanzando el mayor de los éxitos.

Además de la labor que está desarrollando su Junta de Gobierno, la Asociación Canaria, que tan acertadamente preside el señor Francisco Montes de Oca, y sus delegaciones del interior de la República, le están prestando la cooperación más decidida. La representación de Ciego de Avila, por ejemplo, ha vendido todos los talonarios que se le enviaron, y, es digna de todo elogio la carta que el señor José González Díaz ha enviado al presidente de la Beneficencia, doctor Padrón, manifestándole el entusiasmo conque se prestaron a cooperar los elementos de aquella localidad, «para aliviar los padecimientos materiales y morales de nuestros paisanos en desgracia».

Se vienen distinguiendo en esta labor los señores Andrés Hernández, Eugenio Galbán, Miguel Lantigua, doctor Andrés Hernández Amor, Jodoctor Leocadio Cabrera Suárez, Juan Bermúdez, José León Betancourt, Ernesto Cabrera Bayol, doctor Andrés Castañeda, Esteban Padrón, doctor Locadio Cabrera Suárez, Juan Pérez García, Antonio Lima, Antonio Hernández, doctor Emeterio Teobaldo Padrón, Armando Montoto, la señora Eloísa Pineda de Padilla, Francisco Montes de Oca, el Comité Ejecutivo de la «Asociación Canaria» y muchos más que daremos a conocer muy en breve.

ACTOS PARA HOY

CENTRO ASTURIANO DE LA HABANA: Junta ordinaria de la Directiva, en segunda convocatoria, a las nueve de la noche en el palacio social. Para este acto cita el secretario, señor Manuel Calvo García.

CENTRO DE DEPENDIENTES: Junta de la Sección de Sanidad y Beneficencia a las ocho y media p. m. en el palacio social.

CLUB DEPORTIVO LA PURISIMA CONCEPCION: Toma de posesión de la nueva Directiva a las nueve p. m. en sus propios salones, situados junto al Sanatorio de Dependientes.

CENTRO GALLEGO DE LA HABANA: Junta de las Secciones de Sanidad y Propaganda a las nueve p. m. en el palacio social.

PARTIDO JUDICIAL DE LLANES: Junta general de elecciones y sesión de la Directiva a las ocho y media de la noche en el Centro Asturiano, para la cual cita con el máximo interés a todos los llaniscos el secretario, señor José Herrero.

CENTRO CASTELLANO: Distribución de premios entre los alumnos de su plantel, a las nueve de la noche en los salones sociales.

CLUB CANDAMO: Junta general extraordinaria de asociados a las ocho y media de la noche en el Centro Asturiano, para tratar de próxima fiesta colectiva. Para este acto cita el secretario señor Rafael Alvarez.

SOCIEDAD DE CASTRILLON: Junta ordinaria de la Directiva a las ocho y media p.m. en el Centro Asturiano. Cita el secretario, señor J. M. Busto.

CENTRO DE VENDEDORES Y REPRESENTANTES DEL COMERCIO: Junta de la Directiva por la noche en Prado 419, altos. Cita el secretario, señor Eloy Valverde.

UNION VILLALBESA Y SU COMARCA: Junta general de elecciones a las ocho y media p.m. en el Centro Gallego. Cita el secretario, señor Víctor Oseira.

HIJOS DEL DISTRITO DE SARRIA: Junta de Directiva por la noche en el Centro Gallego. Cita el secretario, señor Amadeo López.

PARTIDO JUDICIAL DE PADRON: Junta general de elecciones a las ocho y media p.m., en San Nicolás 622 casi esquina a Reina. Cita el secretario, señor Domingo Lago.

COLONIA SALMANTINA DE CUBA: Sesión extraordinaria de la Directiva a las ocho y media p.m. en el Centro Castellano, para tratar de la toma de posesión de la nueva Directiva. Cita para este acto el secretario, señor Saturnino Rollán.

LA BAÑA Y SU COMARCA: Junta de la Directiva para recibir candidaturas, a las ocho y media p. m. en el Centro Gallego.

GONZALO SOTO LINERA

Dispuesto a disfrutar unas bien ganadas vacaciones, ha partido hacia Camagüey, acompañado de su distinguida familia, nuestro querido compañero Gonzalo Soto Linera, jefe del Departamento de Correos y Distribución del DIARIO DE LA MARINA.

El dinamismo extraordinario de Gonzalito es de todos bien conocido. Por ello sus amigos esperan que ¡al fin! descansará relativamente...

El cronista, que profesa hondo afecto al simpático excursionista, le desea todo género de satisfacciones en la tierra de Agramonte, en compañía de sus familiares.

TOMA DE POSESION HOY

En la noche de hoy, a las ocho p.m. y en su propio local social tomará posesión la nueva Directiva del «Club Deportivo La Purísima Concepción», integrado por los empleados del Sanatorio de Dependientes.

El nuevo presidente, señor Oscar M. Oliva, tiene sumo interés en que asista la totalidad de socios, a fin de que observe de cerca los propósitos de la junta de gobierno entrante.

De antemano hacemos votos por que el éxito acompañe siempre a tan simpáticos elementos.

VIGOR!

El uso del Quinium Labarraque á la dosis de una capita de licor después de cada comida basta, en efecto para restablecer en poco tiempo las fuerzas de los enfermos más agotados. Por consiguiente, aquellas personas débiles, debilitades por la enfermedad, el trabajo ó los excesos; los adultos fatigados por un crecimiento demasiado rapido; los anemicos, los ancianos debilitados por la edad, deben tomar vino de

Quinium Labarraque

APPROUVÉ PAR L'ACADÉMIE DE MÉDECINE DE PARIS

Dépôt : Maison FRÈRE
19, Rue Jacob, PARIS

UNA COMIDA EXTRAORDINARIA A EMPLEADOS Y ENFERMOS DE SU SANATORIO ACORDO BRINDAR EL CENTRO GALLEGO

Siguiendo una tradicional costumbre, jamás interrumpida en el transcurso de los años, a propuesta de la Sección de Sanidad del Centro Gallego, la Comisión Ejecutiva del mismo acordó obsequiar con una comida extraordinaria a los empleados de la casa de salud «La Benéfica» y a los enfermos que se hallen en condiciones de disfrutarla.

Plácemes merece la Comisión Ejecutiva por su fidelidad a la tradición, que es lo único que pierden los pueblos y las instituciones, y que, desgraciadamente, tiende a desaparecer, devorada por el progreso y el escepticismo de los tiempos modernos.

LAS UVAS DE LA DICHA EN EL PALACIO SOCIAL

A medida que pasan los días y la noticia se difunde entre los adoradores de Terpsícore, el embullo se contagia de tal modo, que la «Verbena de las Uvas» en el palacio de Galicia ha pasado a ocupar el primer plano en todas las conversaciones que sobre fiestas pascuales y de año nuevo se suscitan en reuniones de amigos y en el seno de las familias.

La Comisión organizadora, que integran jóvenes activos y muy entendidos en achaques verbeneros, laboran sin tregua ni descanso para que la «Verbena de las Uvas» sea este año un acontecimiento social sin precedentes y marque normas de novedad y buen gusto, para las que se han de celebrar en el decurso del entrante.

A todo atiende acuciosamente la Comisión, desde los más importantes, hasta los más mínimos detalles, pues tiene el prurito de superarse y de que la organización sea lo más perfecta posible para que el palacio del Centro Gallego, cuyos salones tienen cierto embrujamiento para los bailadores, luzcan la noche del 31, radiantes y esplendorosos como nunca. Luz, colores, notas rítmicas y voluptuosas, risas cascabeleras de lindas figulinas, galantemente obsequiadas con delicados regalos, son las facetas del deslumbrante cuadro que ofrecerá la «Verbena de las Uvas» de la sociedad galaica.

Y como complemento de tan magnífico escenario, los conjuntos musicales más estimados del público habanero, entre los que figuran los magos del ritmo vernáculo, los excéntricos cultivadores del fox y del jazz, los cuales ejecutarán un soberbio programa en el que se destacarán muchos estrenos de bailables que harán furor entre los «académicos».

Después de fumar haga esto...

Apacigüe su garganta, refresque su boca, purifique su aliento, vuelva a fumar con más gusto después de chuparse una sabrosa pastilla Vick.

PASTILLAS VICK PARA LA TOS

FARMACIA DROGUERIA TAQUECHEL
DE TURNO LOS VIERNES
Obispo 27 TELEFONOS M 7674 M 7675

FARMACIA DROGUERIA DE "JOHNSON"
DE TURNO LOS LUNES
obispo nº 30 TELEFONO-A-2129.

"LA MAYOR"
35 EDIFICIOS
700 EMPLEADOS
SARRA
DROGUERIA
ABIERTA TODOS LOS DIAS
TODA LA NOCHE LOS MARTES
A-8026 A-3641

FARMACIAS DE TURNO HOY VIERNES

DESDE BAHIA A PASEO DE MARTI (PRADO)

Obispo No. 155	M-7674
Habana No. 957, entre Paula y San Isidro	M-4604
Morro No. 114	A-8388
Monte No. 58	M-9400
Lamparilla y Villegas	M-5718
Neptuno y M. Gómez	M-2277
Paula No. 311	M-8718
Luz y Habana	A-6944

DE PASEO DE MARTI (PRADO) A P. VARELA (BELASCOAIN)

Galiano No. 105	M-1500
Reina No. 10	M-5353
Escobar y Peñalver	M-5459
Animas e Industria	M-4040
Maloja y San Nicolás	M-7712
San Nicolás y Gloria	M-5222
Revillagigedo y Corrales	M-2137
San Rafael y Campanario	M-4588
Lealtad y Animas	M-4480
Padre Varela y Corrales	M-9466
Neptuno No. 601	U-7018
Suárez No. 252	M-4622
Aguila y Colón	M-3336
Padre Varela No. 551	M-9627

DE P. VARELA (BELASCOAIN)

A AVE. DE MENOCAL (INFANTA) Presidente Menocal No. 1153	U-6779
Fernandina No. 251	M-5365
Estévez No. 221	M-1501
Bruzón No. 118	U-6922
Infanta, entre San Rafael y San José	U-7074
San Lázaro, entre Espada y Hospital	U-3535
San Miguel y Oquendo	U-6936
Neptuno, entre Espada y Hospital	U-1818

DE INFANTA AL VEDADO, HASTA EL RIO ALMENDARES

17, entre F y G	F-6222
19, entre 14 y 16	F-6211
23, entre J e I	F-6100
Zapata, entre 2 y 4, No. 128	F-6002
K, entre 9 y 11	F-4404

VIBORA

Santa Catalina y D'Strampes	I-7334
J del Monte No. 1356	I-7242
Estrada Palma No. 152	I-7591
Pocito y Reyes	X-2335
San Francisco 301	X-2378

JESUS DEL MONTE Y SANTOS SUAREZ

Jesús del Monte y Rodríguez	X-2247
Pocito y 16, Lawton	
Santos Suárez y Serrano	I-7609

LUYANO

Caserío de Luyanó No. 48	X-2348
Luyanó No. 130	X-3068
Reforma y Compromiso	I-3851
Delicias y Quiroga	X-3211
Fábrica y Pérez No. 331	X-2248

CERRO

Falgueras No. 425	M-3900
Salvador No. 252	I-5600
Primelles No. 260	I-6428
Calzada del Cerro No. 1779	
Calzada 10 de Octubre, entre A. Ramírez y A. Dulce	M-4341

Este grupo deberá prestar servicio público todo el día y la noche de los domingos siguientes:
Enero 1. Mayo 7. Septiembre 10.
Febrero 12. Junio 18. Octubre 22.
Marzo 26. Julio 30. Diciembre 3.
Estos turnos han sido acordados en cumplimiento de lo dispuesto en el Artículo VI del Decreto-Ley 2604, de 7 de noviembre de 1934. Estos turnos han sido acordados en cumplimiento de lo dispuesto.

REELIGE A DAVID PRIETO Y TRAZA NUEVO PROGRAMA NATURALES DE ORTIGUEIRA

La sociedad de beneficencia «Naturales de Ortigueira», reelige nuevamente a su presidente, que desde el mes de julio de 1936, viene desempeñando este cargo con el beneplácito de todos los asociados.

La única candidatura presentada será proclamada el primer domingo de enero a las ocho de la noche en el local social, San Nicolás 62. He aquí dicha candidatura:

Presidente de Honor, señor Antonio Couzo García; presidente social, por dos años, David Prieto Barreiro; tesorero, Marcial Iglesias Lamelas; contador, Andrés Penabad Fernández.

Vocales, por dos años: Esteban Pontejo Lobo, José Rodríguez Prado, Julio Fernández, Isidro Moreiras Cabrera, José Buela Cacheiro, Antonio Pío Folgueira, Benito Vale Gómez, Jesús Fontao Fernández.

Continúan por un año más: Jorge Galeiras, primer vicepresidente; Benito Castro Orjales, segundo vicepresidente; Vicente Pérez Balteiro, vicetesorero; José A. Martínez Martínez, vicecontador.

Vocales: Manuel Montero Bouza, Jesús Rego Lorenzo, Jesús Tejeiro Picós, Ramón Troche Quintana, José Loureiro Loureiro, Enrique Montero Bouza, Baldomero Bello Caneiro, Eloy Fontela Teijeiro.

Secretario general, José Amil Ucha. Vicesecretario, Eduardo González Pérez. Vocal por derecho reglamentario, Eugenio González López.

Como ven nuestros amables lectores, son personas bien conocidas que desde hace años vienen laborando intensamente en esta Sociedad, y desde que el señor Prieto es Presidente fueron aumentadas las pensiones, primeramente en un 30 por ciento y ahora en el mes próximo pasado, en un 15 por ciento; esto es en un 45 por ciento; la Asociación desde que está esta Directiva se ha elevado de 700 asociados a mil seiscientos.

Esta Directiva lleva como norma el dar al asociado todo lo que humanamente se pueda, porque mantiene la tesis de que la sociedad la sostienen los asociados y debe ser para los mismos. A pesar de esto hay un capital de «doce mil» pesos, lo que demuestra que es un buen gobierno y por eso los asociados quieren que éstos continúen su obra de progreso y bienestar social.

ALBERTICO S. VILLANUEVA

Hoy celebra su cumpleaños —¡cuidado, que ya son 16!— el estimado jovencito Alberto Suárez Villanueva, hijo adorado de Lolita Villanueva, muy apreciada en la colonia astur.

Albertico es buen estudiante y tiene magníficos sentimientos; dos motivos para que haya conquistado muchas y muy profundas simpatías. Hoy precisamente, recibirá sinceras congratulaciones porque ya es poco menos que todo un hombre...

Para él y su madre amantísima, nuestra felicitación.

FIESTAS PROXIMAS

ALMENDARES RIVERSIDE: Verbena de Nochebuena el domingo 24, de nueve a cuatro, en sus amplios terrenos y salones de Calzada y 20, Vedado, amenizada por cuatro formidables conjuntos: Hermanos Castro, Hapy de Ulacia, Neno González y Lira Matancera.

VERBENA «BARRILITO»: Magnífico acto bailable el sábado de 9 a 4 en los salones del Liceo de la Habana, situados en San Lázaro y Blanco, amenizada por la orquesta de Cheo Belén Puig y el Septeto Casino.

CENTRO CASTELLANO: Grandiosa matinée el domingo 24 y el lunes 25 en sus salones de Egido casi esquina a Monte, amenizada por Hermanos Castro, orquesta típica de Paulina Alvarez, Neno González y el Septeto Casino. La concurrencia recibirá objetos de valor.

LICEO DE LA HABANA: Brillante matinée el domingo de 2 a 7 en sus regios salones de San Lázaro y Blanco, amenizada por la orquesta de Belisario López y el septeto Gloria Matancera.

AGRUPACION ARTISTICA GALLEGA: Coronación de la Reina de Simpatía el sábado por la noche en sus salones de Zulueta y Gloria.

MONTERROSO Y ANTAS DE ULLA: Verbena «La Borrachita», el sábado en el Liceo de Medina, situado en 23 y D. Vedado, amenizada por la orquesta de Belisario López y el septeto Gloria Matancera.

LICEO DE MEDINA: Brillante baile el domingo por la noche en sus amplios salones de 23 y D., Vedado, amenizado por la orquesta de Antonio María Cruz y el jazz band Happy de Ulacia.

CLUB DEPORTIVO CARMELO: Verbena «Marrilito» el sábado en su espléndida terraza de Línea y 18, Vedado, amenizada por los mejores conjuntos capitalinos. El domingo por la noche, baile amenizado por la orquesta Mojica y el Quinteto Barcalés.

CLUB ATLETICO DE LA HABANA: Magnífica verbena el sábado deede las nueve de la noche en el roof garden del hotel Plaza, amenizada por Hermanos Castro, la orquesta «Maravilla de Arcaño» y el septeto Casino con su pianista el Diablo Rojo.

LA HIDROTERAPIA EN SU ASPECTO MAS EFICIENTE ES APLICADA, EN GRAN ESCALA, EN LA QUINTA COVADONGA

En amplio y bien acondicionado pabellón de la Casa de Salud Covadonga, del Centro Asturiano, se halla instalado el servicio de Hidroterapia, con baños suficientes para rendir labor en una afluencia continuada de asociados.

Allí se prestan servicios de distinta índole, de acuerdo con las necesidades de los socios y con las prescripciones médicas en cada caso. La Hidroterapia es medicina natural de gran valor terapéutico. Baste decir que en carta reciente de un socio agradecido, éste expresaba que su curación radical, mediante baños sulfurosos, se debía a que el Centro Asturiano puede parangonar su sala de baños con los balnearios de más renombre. Se dan baños generales, alcalinos, sulfurosos, de vapor, de asiento y de manzanilla; duchas frías y alternas; masajes y corrientes eléctricas.

Es otro servicio para los socios de la Casa de Asturias.

NATURALES DE ORTIGUEIRA AYUDA A SUS SOCIOS Y A VETERANOS DEL C. GALLEGO

Ha celebrado junta de Directiva la sociedad de beneficencia Naturales de Ortigueira, acordando que el próximo 24, día de Nochebuena, sean obsequiados los socios enfermos. Asimismo que los setenta y cuatro socios veteranos del Centro Gallego recluídos en «La Benéfica» sean obsequiados por esta asociación, ya que, unos ciegos, otros inútiles; faltos unos de brazos, otros de piernas y la mayoría ya encorvados por el peso de los años, merecen todo género de consideraciones. Ellos recibirán el próximo domingo su aguinaldo; costumbre ésta muy propia de los hijos de Ortigueira, que siempre quieren tener un recuerdo para aquellos buenos gallegos que con su esfuerzo constante han hecho posible que instituciones como el Centro Gallego subsistan.

Bien por la sociedad de Santa Marta, que así cumple uno de sus postulados: hacer el bien a la humanidad.

FALLECIO EN ASTURIAS LA SEÑORA VIUDA DE NAREDO

Un gran amigo nuestro, el estimado comerciante del Vedado, señor Daniel Naredo y del Riego, acaba de recibir la noticia del fallecimiento de su adorada madre, señora Luisa del Riego viuda de Naredo, ocurrido en Fresnedo (Asturias) en muy reciente fecha.

A la avanzada edad de 78 años ha rendido tributo a la tierra esta noble dama, en la que se aunaban la ternura y la comprensión más amplias.

Que Dios haya premiado su alma exquisita y reciban nuestro pésame más sentido sus familiares en general, y particularmente el gran corazón asturiano que es Daniel Naredo y del Riego.

PLUMAS FUENTE
Esterbrook
EL PRIMER FABRICANTE DE PLUMAS DE TODA AMERICA

OMNIBUS
LA CUBANA

DRAGONES 156
TELEFONO A-7166
LA HABANA

AGUILERA alta 4
TELEFONO 4545
SANTIAGO DE CUBA

LA ATENCION AL NIÑO ES PERFECTA EN LA QUINTA LA PURISIMA CONCEPCION

De los niños, de los cuidados que les dispensa el sanatorio de la Asociación de Dependientes del Comercio, habla en carta sencilla, pero muy honda de gratitud, la señora Francisca Rivero de Alfonso. Héla aquí: «Señor don Manuel Solaún, Presidente de la Sección de Beneficencia. Ciudad. Distinguido señor: Me sirve de gran satisfacción comunicar mi más sincero agradecimiento a ese centro de beneficencia, que tan dignamente orienta el Presidente, señor Enrique Gancedo, y el Director, doctor Othón Madariaga, auxiliados por un cuerpo médico digno de los más cálidos elogios. A la gran experiencia del especialista en enfermedades de niños, le debo, después de Dios, la vida de mi hijito de nueve meses, Orlando Alfonso Rivero, que ingresó gravemente enfermo de bronconeumonía doble, complicándosele con septicemia y otras enfermedades, que le retuvieron recluído cincuenta y dos días en el pabellón «Zorrilla».

INGRESOS Y ALTAS EN LA QUINTA DE DEPENDIENTES

El movimiento de enfermos habido la Quinta de Dependientes en las últimas horas es como sigue:

Ingresaron: Aurelio Pedro Bencomo, Ismael Nápoles González, José Guerreiro Santeiro, Marcos González Lemus, Demetrio Rodríguez Rodríguez, Manuel Hernández Arencibia, Domingo Marrero Cubas, (de Los Pinos), José Castillo Hernández Manuel Cepero Rodríguez, Francisco Aedo Racines, Juan Iturbe Vila, Orlando Rogers Pérez, Pedro Rodríguez Martínez, (de La Salud), Juan José Villasuso Acuña, Claudio L. Guinart y Bueno y Concepción Alvarez Mompiete.

Salieron: Juan D. Larreas Arechaga, Félix Alonso Jiqués, Luis Portilla Lavín (de Morón), Juan Llompart Campoamor, José Fombellida Rodríguez, Ismael Nápoles González, Cándida García Rizo, Georgina Martínez Viera, Gerardo Iglesias Lolo, José García Alvarez, Bartolomé Cerda López, Pablo Llata Martínez, Miguel Noda Cruz, Demetrio Rodríguez Rodríguez, Laura Sanmartín Martiño, Marcelina Garca González, Leopoldina Alfonso Sosa, Vicenta Arias Fernández, Gladys Tertrou Ortiz, Laura Villanueva Lorenzo, Lecnor López Martell y Casilda Rodríguez Cissio (del Central Hershey).

INTERES MUY NOTABLE EN TORNO A LA NUEVA OBRA DE «HIJAS DE GALICIA»

Por centenares se cuentan las familias ávidas de conocer el magnífico balneario que Hijas de Galicia ha edificado, para recreo y servicio exclusivo de sus numerosas asociadas, en uno de los puntos más envidiables del pintoresco litoral habanero.

La acertadísima determinación de la Junta Directiva invitando gentilmente a los señores socios a visitar aquel hermoso pabellón náutico acompañados de las personas que estimen oportuno, ha dado el resultado apetecido, pues aquella playa, por su amplitud, su modernidad y el ambiente rigurosamente moral y honesto que allí se respira, cuenta sus visitantes por incondicionales admiradores.

Durante todo lo que falta de diciembre, coincidiendo con las tradicionales fiestas pascuales, continuará el desfile de visitantes que, como es sabido, no necesitan previa invitación, pues es suficiente que sean presentados y acompañados por un socio protector o de playa, o por una asociada de número.

LLEGA EFECTIVO PARA LA «BENEFICENCIA GALLEGA»

La Beneficencia Gallega sigue recibiendo de sus numerosos asociados donativos extraordinarios para contribuir a la magnitud de su extraordinaria obra benéfica.

Entre los últimos recibidos figura el señor Andrés Vascós, con un peso.

El señor Modesto Gómez Quiza, con cinco pesos.

El señor José Martínez Piñón y su bellísima hija Carmita, con dos pesos cada uno.

El presidente de Mérito de la sociedad, don Juan Varela Grande, con doce pesos.

Y el benefactor de la misma señor Manuel Yebra Cerejo, con diez pesos.

Las donaciones extraordinarias de cincuenta centavos son muy numerosas y alcanzarán una respetable suma.

Como se ve, la colonia gallega está demostrando altísima comprensión.

No se produjeron pruebas contra los marineros acusados del asesinato del sereno Serantes y fueron absueltos

El Fiscal seguía pidiendo pena de muerte por fusilamiento para Emilio San Juan y José Díaz Lago, pero el Tribunal los libertó. Pronto juzgarán a los asaltantes del Museo Nacional

La Sala Quinta de lo Criminal de la Audiencia, en funciones de Tribunal de Urgencia, integrada por cinco magistrados, y presidida por el doctor Enrique Mazas, absolvió ayer libremente a los jóvenes marineros del vapor La Fe, Emiliano San Juan y José Díaz Lago, del delito de robo con ocasión del cual resultó el homicidio del guardajurado de la Empresa Naviera de Cuba José Rogelio Serantes, en la madrugada del 3 al 4 de Septiembre último, en el espigón número 1 de los Muelles de Paula.

La absolución fué por unanimidad y de común acuerdo con los alegatos que en contra de la tesis del Ministerio Fiscal, quien solicitó sanción de muerte por fusilamiento, hicieron los doctores Carlos M. Palma, que abogó por San Juan, e Israel Soto Barroso, que lo hizo por Díaz Lago; ambos letrados informaron ampliamente rebatiendo las argumentaciones del representante del expresado Ministerio doctor Fernando Freyre de Andrade, aduciendo, como el tribunal aceptó, que de las pruebas practicadas, tanto pericial como testifical y de la documental que tuvo en cuenta la Sala, no se había demostrado la participación de dichos procesados, ni directa ni indirectamente.

Después de los aludidos informes y de la deliberación de los magistrados, el Presidente de la Sala doctor Mazas, con voz enérgica y firme, hizo público el fallo, que fué recibido con satisfacción, por el numeroso público allí congregado, siendo excarcelados San Juan y Díaz Lago, en horas de la tarde y felicitados sus defensores por el éxito obtenido. Actuó de Secretario en el juicio el doctor Agustín Delaville, oficial de Sala, por sustitución del Secretario en propiedad doctor Rogelio Benítez. Es este el último juicio del presente año, que puede calificarse de sensacional, que ha conocido el Tribunal de Urgencia.

Sin lugar el recurso contra el sello de jubilación notarial

Ayer hizo público el Tribunal Supremo en Pleno la sentencia recaída en la demanda de inconstitucionalidad establecida por el doctor Delfín Yebra, contra la Instrucción número 5 de la Junta de Jubilación Notarial relativa a la cuantía del importe del sello de esa jubilación en los contratos de fianzas. El Tribunal desestima la demanda, por falta de acción del demandante, de acuerdo con lo pedido por el doctor Gastón Montero—del bufete Montero-Quintana Pardo—, letrado director de la expresada Junta, que combatió la controversia. No será notificada la sentencia en lo que resta de año, ya que mañana comienzan las vacaciones de Pascuas en los Tribunales. Lo será el próximo mes de enero.

El proceso por el asalto y robo en el Museo Nacional

Los acusados por el asalto y robo en el Museo Nacional, suceso desarrollado hace cerca de dos semanas, Gustavo Pino Guerra y Juan Orla Bermúdez, han designado sus defensores a los doctores Isaac Casariego Borrell y José Miguel Pérez, Lamy, adscripto éste al bufete Recio-Pérez Lamy. El tercer acusado, Gumersindo Pérez mejora de las lesiones recibidas durante los hechos.

El juicio oral de este caso, que será ante el Tribunal de Urgencia, se celebrará así que el repetido Pérez sane de dichas lesiones, más como el próximo domingo comienzan las vacaciones de Pascuas en los Tribunales, se señalará para el próximo mes de enero.

Una desestimación en el Supremo

Se dijo que el doctor Ramiro F. Moris, designado por la Sala de Gobierno Especial del Tribunal Supremo Juez primer suplente de Melena del Sur, lo había sido como opositor aprobado, no siéndole por ese concepto, sino por el de traslado, ya que actualmente es Juez segundo suplente de ese mismo lugar.

De los opositores aprobados en los últimos exámenes para jueces municipales, han sido designados ya diecisiendo el próximo, con el número once, el doctor Rafael Arango Bustamante, cuya nominación no se hará esperar.

Ultimas peticiones del Fiscal

En escritos de conclusiones formuladas en la tarde de ayer, el fiscal de la Audiencia interesó las siguientes sanciones:

Tres años de prisión para Juan Alfonso Piedra por delito de lesiones graves. En la noche del 21 de octubre pasado el procesado se encontraba en un carroussel establecido en el Puente de Hierro de esta ciudad, donde se manchó la ropa con dicho aparato, pretendiendo que el vigilante Matías Betancourt le reclamara los daños al dueño del espectáculo, y como el vigilante expusera que no era asunto de su incumbencia, lo agredió con los puños dándole un golpe en la boca que le hizo saltar dos incisivos inferiores y habiendo necesitado 30 días para su curación. El procesado debe indemnizar a Betancourt con la suma de 100 pesos.

Tres años de prisión y 100 pesos de indemnización para el procesado Julián Abreu Pedroso, también por delito de lesiones graves, pues el 15 de mayo de este año, en el café Florida, de esta ciudad, agredió a Juan Prohías Figueredo con un machete que portaba, causándole lesiones que necesitaron 70 días para su curación.

Tres años de prisión, que cumplirá en el Reformatorio Juvenil, para el menor Basilio Cabial, por delito imperfecto de robo.

Diez meses de arresto, que cumplirá igualmente en el Reformatorio Juvenil para el también menor Irene Pacheco Gastillo, por delito contra la moral.

Cuatro años de prisión para Patricio Fernández Valdés, por amenazas condicionales de muerte sin logro de propósito.

Para Rogelio Rodríguez Bouso, 18 meses de privación de libertad, por delito culposo de lesiones graves.

Finalmente, cuatro años de prisión y multa de 300 pesos para Luis Yi, por expendición de productos tóxicos o estupefacientes.

ETIQUETA RIGUROSA EL 31 EN EL «CASINO ESPAÑOL»

El domingo 31 del que cursa, ofrecerá su tradicional fiesta de despedida del año de 1939 el Casino Español de la Habana, que preside el distinguido caballero señor Salvador Soler y Cabezas.

Por acuerdo de la reciente junta general, esta fiesta se efectuará en el regio balneario del club, en la Playa de Marianao.

Fiesta para los señores socios y sus familias, exclusivamente organizada con todo esmero por la Comisión de la Casa del Casino.

Tendrá lugar a las 10 p. m. en el hermoso Salón Circular, tocando la Orquesta Cosmopolita y el Septeto Matancero. Dos conjuntos musicales inmejorables.

Será de etiqueta rigurosa para los caballeros y habrá, además, para la concurrencia, obsequios tales como gorros, globos, pitos, matracas, serpentinas, etc.

DE LA QUINTA CANARIA

Pasado mañana, y en la capilla que la Asociación Canaria posee en su espléndido sanatorio de Arroyo Apolo, continuará el novenario en honor de Nuestra Señora de la Candelaria, patrona de la mencionada institución.

Al igual que en semanas anteriores, el número de devotos será sencillamente extraordinario. Dicho acto religioso comenzará a las nueve a. m.

ASOCIADAS QUE CONVALECEN

Se hallan ya en franca convalescencia la señora Clara Montoto y la señorita Esperanza Cuesta, vocales de Propaganda de la Asociación Canaria, las cuales permanecen desde hace algunos días en el gran sanatorio colectivo.

Ambas serán dadas de alta de un momento a otro, lo cual damos a conocer con sumo gusto.

TEVERGA, PROAZA Y QUIROS HABLA DE LAS NAVIDADES

Nos dirige atenta carta el secretario general de la sociedad astur «Unión de Teverga, Proaza y Quirós», rogándonos demos a conocer el firme anhelo de la Junta de Gobierno de que en las colectividades hermanas se afiance el progreso más amplio con motivo de las presentes Pascuas. A la vez este organismo dirige el más atento saludo a sus colegas, a las autoridades y a la prensa en general, muy especialmente a los cronistas de sociedades españolas, que —según él— son los más fieles amigos de todos los tiempos.

A la vez que complacemos al estimado amigo, dejamos constancia de nuestra gratitud, en la parte que nos corresponde.

MOVIMIENTO DE ENFERMOS HABIDO EN «LA BENEFICA»

Entradas: Manuel Docampo Díaz, Vicente Val Carreja, de Morón; Ismael Estévez Viera, Esteban Prens Roch, Domingo Martínez Rodríguez, Juan Reyes Ríos, Lucas Espinosa Pérez, de Hershey, y José Brea Portela.

Salidas: Angel Montes Díaz, Pedro Regueira Prada, Armando Bravo Cartaya, Manuel Fraga Fraga, José López Calvo, José González Fernández, Germán López Calvo, José González Fernández, Eladio Castro Veiga, Desiderio Rodríguez Rodríguez, Luciano Ramos Cordero, Manuel Castro Pérez, José López Guerreiro, de Cárdenas; Angel Bueno Altuna, Juan González Fraga, Baldomero Veiga Fernández, de J Grande; Ramón Pérez Vales, Celso Martínez Suárez, Ramón Teubes Iglesias, Carlos de la Rosa Caro, de Guantánamo, y Antonio López Morado.

UNA CONFERENCIA DEL DR. RAGGI ESTA NOCHE SOBRE «LA MUJER Y EL DELITO»

Esta tarde, a las cinco y treinta, en los salones de la Alianza Nacional Feminista, Prado 119, altos, el doctor Armando Ragge disertará sobre «La Mujer y el delito», tema sugestivo que atraerá la atención de cuantos gusten de los problemas sociales y de criminología, a los cuales se ha dedicado el conferenciante durante varios años.

El doctor Raggi es, como se sabe, uno de los autores del Código de Defensa Social y de la Ley de Ejecución de Sanciones, y ocupa el cargo de secretario de la Sección Técnica del Consejo Superior de Defensa Social, en el cual representa al Poder Judicial, siendo en propiedad, además, juez de Instrucción de Santiti Spíritus.

†

R. I. P.

HA FALLECIDO EN PARIS EL

R. P. CARLOS SOUVAY

SUPERIOR GENERAL DE LA CONGREGACION DE LA MISION Y DE LAS HIJAS DE LA CARIDAD

Los PP. Paúles y las Hijas de la Caridad suplican a sus amistades encomienden su alma a Dios y les invitan a los solemnes funerales que se celebrarán en la iglesia de la Merced, mañana, sábado, a las ocho y media de la mañana.

Habana, Diciembre 22 de 1939.

M.E.C.D. 2016

CRONICA HABANERA

BODA EN CARDENAS

MARICUSA CASTRO.—En la iglesia Parroquial de Cárdenas, se celebró anoche con gran lucimiento la boda de dos jóvenes para los que hay grandes afectos y muchas simpatías en la sociedad habanera: la señorita Maricusa Castro y Larrieu, figurita elegante y distinguida perteneciente a una familia muy prestigiosa de aquella sociedad y el joven tan correcto y tan caballeroso Manolo Portuondo y de Regil, miembro de una de las principales familias de esta capital.

Dicha ceremonia tuvo efecto poco después de las nueve y media ante una selecta representación de las sociedades de Cárdenas y La Habana.

Muy linda lucía la novia con sus galas nupciales.

Aprisionaba entre sus manos, como complemento de su preciosa toilette, un bouquet de «sweet peas» blancos primoroso, que llegó hasta ella procedente de esta capital desde el elegante jardín «Casa Trías» del Vedado.

Fueron padrinos del acto, el conocido azucarero señor Aurelio Portuondo, padre del novio y la gentilísima dama Rosalía Larrieu viuda de Castro, madre de la novia.

Testificaron por ella, los doctores Francisco Larrieu y Carlos Jones y los señores Raúl Castro, Carlos Argüelles y Jesús Azqueta y por él los señores Higinio Fanjul, Jorge Larrieu, Alvaro de Regil, Silvestre Rionda y Waldo de Salazar.

La boda civil se celebró ayer, también a las cinco de la tarde.

En este acto dieron fe como testigos de la novia, el doctor Francisco Smith y los señores Julio Castro Aurelio Portuondo Jr., René Larrieu y Alberto Larrieu y del novio, el doctor Ernesto Castro y los señores Andrés Portuondo, Guillermo de Salazar, Jorge Larrieu Jr., y Manuel S. Rionda y Vergara.

OPERADO.—En la Clínica «La Inmaculada» la bien atendida clínica de Calzada y A en el Vedado, se encuentra el señor Silvio Espinosa, quien fué intervenido quirúrgicamente, días pasados, por el prestigioso cirujano doctor Manuel González Alvarez.

Un pronto restablecimiento deseamos al paciente.

TRASLADO.—Para la lindísima casa que acaba de fabricar en la calle 12 esquina a 11, en el Vedado, ha trasladado días pasados su domicilio la gentil dama Mercedes Díaz viuda de Cepa.

Allí se encuentra con su hermano el señor Miguel Díaz y con su sobrina, la señorita María Llano.

Sépanlo sus amistades.

COCKTAIL PARTY.—Para el viernes 29 del corriente ha dispuesto la celebración de un cocktail party la bella y gentilísima señorita Cecile Fernández y Hechevarría, gala de nuestros salones más exclusivos.

Fiesta elegante que se celebrará de seis de la tarde en adelante en la residencia de los distinguidos esposos Fico Fernández Casas y Lolita Hechavarría, padres de Cecile, en el Reparto Miramar.

Tema preferente para la crónica.

(Continúa en la página TRECE)

EN LOS VETERANOS DE CIENFUEGOS QUE SE CREE EL «DIA DEL VETERANO»

La Delegación de Veteranos de Cienfuegos en Asamblea Magna celebrada recientemente, ha tomado el acuerdo de hacer suya la iniciativa lanzada por el periodista de aquella ciudad M. Zabala Pérez, relativa a que sea instituído por los Poderes Públicos el «Día del Veterano».

En el acuerdo tomado a este respecto por los veteranos de Cienfuegos señalan el 24 de Febrero como «Día del Veterano» y recabar de los Poderes Públicos que se efectúe un sorteo extraordinario de la Lotería Nacional y la emisión de un sello postal que simbolice al «Mambí», que a costa de tantos sacrificios logró conquistar la independencia patria y que la recaudación por tales conceptos sea destinada a crear y sostener la casa de los veteranos, que no grave en manera alguna el erario público.

También se adhieren los Veteranos de Cienfuegos a sus compañeros de Pinar del Río, a cuya iniciativa se debe que la Asociación de Veteranos y Pensionados de La Habana se haya dirigido a las autoridades de la Nación pidiendo sean concedidos a la mujer que luchó en los campos de Cuba durante la Guerra de Independencia, los mismos honores que a los veteranos de la Independencia, así como que se les provea también de una credencial que consigne los derechos a dichos honores.

LESIONADA DE GRAVEDAD

En el Centro de Socorro del Vedado fué asistida de lesiones de carácter grave, Olga Pendás Garrido, de ... años de edad y vecina de H número 175, que se produjo casualmente al caerse en el patio de su domicilio.

Desde Ayer
JUEVES
Sonó la Campana de la Economía,
La Campana del AHORRO, en "LA OPERA"
Nada igual se ha hecho en Ventas Especiales como ésta
GRAN VENTA DE PASCUAS de 'LA OPERA'
Cada minuto que usted pierda será en perjuicio de sus intereses.
VENGA HOY TEMPRANO
Ropa, Sedería y Confecciones
"La Opera"
GALIANO Y SAN MIGUEL
(La Esquina del AHORRO)

LA CENA ESTA SERVIDA
TURRONES LEGITIMOS DE JIJONA Y ALICANTE
Membrillos, Dátiles y cuantas golosinas pueda desear. Vinos Sidras y Champagnes. Pida el Catálogo de Navidad.

$249,522.77 HAN SIDO PAGADOS EN ONCE MESES POR PENSIONES A OBRERAS EN ESTA PROVINCIA

La propia delegación provincial de maternidad abonó en ese período $358,000 a esposas y compañeras de trabajadores. 2,000 asistencias a domicilio. $200.00 en construcciones

El Secretario de la Delegación Provincial de Salud y Maternidad de ela Habana, Dr. Salvador Juncadella, ha dado a conocer que en los once primeros meses del corriente año 1939, el Seguro Obrero y de Maternidad ha aumentado considerablemente en las seis provincias, y que ha tenido el siguiente egreso: Por pensiones a obreras, $249,522.77; donativos a esposas o compañeras de obreros, $358,675.00; por hospitalización en Clínicas privadas con las cuales la Caja de Maternidad tiene celebrado contrato, pesos 18,237.96.

Dos mil obreras asistidas en sus domicilios.

Asimismo la Delegación Provincial de Salud y Maternidad de la Habana atendió a dos mil ciento cuarenta y siete obreras en sus respectivos domicilios, pagándoles los derechos facultativos, conforme lo determina la ley.

Los servicios médicos establecidos en la Tabana y Pinar del Río han tenido un costo total de $37,300.31.

200 mil pesos invertidos en construir clínicas

Por último, nos informó el Secretario de la Delegación Provincial de Maternidad de la Habana que el seguro ha invertido durante el presente año la suma de $201,260.99 en edificaciones que se están realizando para las Clínicas Provinciales de Maternidad y por que los contribuyentes al seguro de maternidad obrero puedan constatar con los datos ofrecidos que las aportaciones realizadas por elols son destinadas de manera efectiva a los fines para que ha sido creado el Seguro de Maternidad Obrera, ya que es un impuesto que vuelve al pueblo en beneficios a la mujer y a la prole, como queda demostrado por las múltiples atenciones que disfrutan el obrera y sus compañeras por medio de esta institución.

Nuevo Presidente de la Junta Central de Maternidad

Se ha dado a conocer en la Secretaría del Trabajo que, encontrándose ausente en el interior de la Isla, el Dr. Arturo Comas Calero, Presidente de la Junta Central de Maternidad, en el que ha sido designado interinamente para ese cargo el Dr. Emiliano Odio y Casañas, Delegado Patronal ante el organismo.

Ratificarán la Comisión de Salarios Mínimos

Encuéntranse a la firma del Secretario del Trabajo una resolución por la cual habrán de ser ratificados los miembros de la Comisión Nacional de Salarios Mínimos, que labora en ese Departamento, por haber vencido el plazo de un año para que fueron designados. Posiblemente presente la renuncia del cargo el Sr. Don Manuel Aspuru, Delegado Patronal del sector azucarero, por encontrarse algo delicado de salud.

Actúan en la Tarifa Flexible de los azucareros

La Sub Comisión de la Industria Azucarera, de la Comisión de Salarios Mínimos, permaneció ayer reunida durante cuatro horas, tratando lo relativo a la tarifa flexible que habrá de ser acordada para los empleados y obreros especializados en la industria azucarera, acordando los Comisionados declararse en sesión permanente hasta dejar résuelto ese problema, lo que ocurrirá, según se espera, en la próxima semana.

Investigan aclarar unas reposiciones

El Administrador de la Empreso de Transporte Well-Fargo concurrió a la Secretaría del Trabajo a fin de interesar sea aclarada la forma de resolver el problema de la reposición de los empleados que se encuentran cesantes, con motivo de la huelga de marzo de 1935, reposición que ha sido ordenada por esa Secretaría.

Suspendido provisionalmente el Reglamento de Pesca

Con el Director General del Trabajo Dr. José Suárez Rivas se entrevistó una comisión de la Federación Marítima de Caibarién, a la que aquél informó que el Gobierno ha resuelto suspender provisionalmente el Reglamento de Pesca, teniendo en cuenta que el mismo aumenta los perjuicios de los pescadores de aquelal zona marítima. Los comisionados se retiraron altamente complacidos del Gobierno y de los funcionarios que intervinieron en esta solución.

De París, nuevos y preciosos sombreros y bolsas, acaban de llegar
APROVECHE LA REBAJA DE PRECIOS QUE
MATHILDE CUMONT
en Prado, 266
ESTA HACIENDO EN ESTA SEMANA

AUNQUE MAS CAROS
ES CONVENIENTE PREFERIR
LOS EXQUISITOS VINOS DE JEREZ
Giralda
ABSOLUTAMENTE PUROS
LEGITIMOS DE
JEREZ DE LA FRONTERA (ESPAÑA)

JOVEN INTOXICADA

Celeste Rodríguez Magín, de 17 años de edad y vecina de San Miguel 716, sufrió graves síntomas de intoicación ,al ingerir equivocadamente una pastilla de permanganato.

MALTRATO DE OBRA

Juan Bautista Cárdenas, vecino de Fernandina 21, fué detenido por haber maltratado de obra, lesionándole levemente, a María Luisa Ramos Almeida, vecina de Marqués González 204.

Ex-French Casino
NOCHEBUENA
DOMINGO 24
¡Muchas sorpresas!
Formidable show variado con la pareja
MILANES-MORENO,
estilistas de Bailes Internacionales
CARMEN ESPAÑA,
Bailes y Cantos Españoles
HERMANAS TORRES,
Bailes Españoles
PABLITO y LILON,
Afro-cubano
Cubierto, $3.50
Reservaciones: M-4514

LA FLOR CUBANA
GALIANO Y SAN JOSE.—TELEFONOS M-9118 y M-4111
Le recuerda que en esta casa encontrará todo lo concerniente a
NAVIDAD Y PASCUAS
LECHONCITOS asados, desde CINCO libras en adelante, preparados en la casa con su mojito
PAVOS, GUINEAS, TURRONES, NUECES, CASTAÑAS, LICORES, SIDRAS y CHAMPAGNES

FINCA-RESTAURANT
'DULCENOMBRE'
Para Navidad y Año Nuevo separe su mesa llamando a Arroyo Arenas al teléfono 338, y le informarán del menú
Precio del Cubierto $3.00
Amenizado por un sexteto
CANTO Y MUSICA BAILABLE

M.E.C.D. 2016

OCUPADOS 21 SAQUITOS DE MARIGUANA EN UNA CHALANA ATRACADA AL COSTADO DEL VAPOR MONTERREY

H A B A N E R A S

LA MODA ACTUAL

COMODIDADES ELEGANTES

Estos dos universitarios se entregan a las delicias del te por el procedimiento de tomarlo en esas mesas bajas que exigen que los comensales se sienten en el suelo. La moda ha tomado por asalto los colegios norteamericanos.

La clase de «parties» que se celebran en obsequio de la familia no exigen de ciertas exquisiteces y refinamientos que se reservan para las ocasiones de más gala. Sin embargo, aunque se trate solamente de brindar un te, nada se pierde con darle a la ocasión la importancia de una mesa bien servida. Ello, por sí solo, constituye un arte. Y tiene la ventaja de ser fácil de preparar y servir, así como de ser barato y simple. Conviene recordar que el te está de moda hasta el extremo de estar amenazando seriamente la hegemonía tradicional del café. En los Estados Unidos los colegiales y universitarios han tomado a pecho el consumo de dicha vivificante bebida, hasta el punto de estarla haciendo popular en todas partes. Tal vez uno de los mayores incentivos que el te les proporciona, consiste en que lo toman en esas nuevas mesitas de altura tan corta que exige que el comensal se siente en el suelo. Por supuesto, no es sólo la gente joven la que se inclina por el te. Dicha bebida tiene también especial encanto para las personas ya entradas en años. Nosotras lo estamos recomendando siempre a nuestros amigos.

BOLSAS DE NOCHE

Para acompañar los vestidos de noche que se llevarán en las fiestas pascuales y de fin de año, las bolsas de noche son uno de los accesorios más necesarios.

A la **Villa de París** han llegado los últimos modelos de bolsas, en diferentes formas y materiales, que completan la **toilette** de la temporada.

Véanse en su antiguo local de Obispo, entre Villegas y Compostela, y podrá apreciarse la belleza de las mismas.

De canutillo blanco, negro y de variados colores, las doradas y plateadas de **paillets**, las de seda bordadas en dibujos orientales, así como las de cuentas mates y de brillo forman una colección maravillosa, marcadas a precios muy bajos.

MODELOS DE MEDIADOS DE ESTACION

Los nuevos sombreros de invierno presentan una variedad extensísima, llegando en sus diferentes formas y materiales a constituir la colección más amplia que se ha observado.

Baranda y Tosar, la conocidísima firma que marca en cada estación la línea de la moda en el sombrero femenino, acaba de recibir una gran remesa de modelos y réplicas que presenta en sus salones de exposición en San Rafael, 159, y Neptuno, 211.

Los sombreros presentan actualmente la individualidad personal, habiendo tantos modelos de diferentes formas que pueden escogerse al gusto de cada persona.

Los hay chiquitos, que lucen muy chic sobre una cara joven, adornados con lazos y plumas en miniatura. Algunos llevan el ala vuelta por detrás y otros con la copa muy alta.

Podemos anunciar que esta temporada se llevarán las boinas que reflejan el brillo sintético o mate. Las hay de tejidos finos y gruesos, que vienen en tiras, que se entrelazan a mano y las de material de lana, que resultan preciosas.

NOTAS DE PARIS

En las playas invernales las elegantes se dividirán en dos grupos o tendencias: uno usará sombrero, el otro andará sin sombrero, pero con sombrilla. Sobre todo, se protegerá el cutis contra el sol. Se recordará que la Reina Isabel raras veces salía de día sin abrir su sombrilla durante su visita a los EE. UU. En Cap d'Antibes, en los jardines del Chateau de la Croe, la duquesa de Windsor abría su sombrilla cuando cruzaba los jardines bañados de sol, el verano pasado, y se cree que el mundo elegante seguirá el ejemplo de tan distinguida dama.

Los sombreros de playa ocupan un lugar importante en todas las casas de modas. Ya no son cualquier cosa, con ala grande y flexible para cubrir la cabeza. Este año cuanto más grandes, mejor. El ala inmensa no es lisa, sino acanalada, plisada o fruncida, virada hacia arriba por detrás, al estilo gaucho, pero depende de qué estén hechas.

Las copas suelen ser altas y picudas. Una novedad es amarrar una cigarrera por delante de la copa, evitando así que su contenido se humedezca. Muchas cubrirán sus crespos con un **sunbonnet;** las hay de **gingham** algunos de telas estampadas y resulta elegante emparejar la bolsa y el sombrero.

PARA NOCHEBUENA

No debemos preocuparnos hoy por la falta de tiempo para preparar una cena de Nochebuena.

Visitando **El Carmelo,** en Calzada y D, se encontrarán los más deliciosos y frescos artículos de calidad, acabados de recibir, así como la latería americana y francesa más exquisita, que pueden, en un minuto, resolver cualquier problema de comida.

Es, además, el lugar de moda donde refresca el público distinguido, por las tardes y a la salida de los teatros, por la noche.

PAREADOS

Nada es tan fecundo como meditar:
todo debe hacerse, tras mucho pensar

Ante Dios, nunca te humillas
al ponerte de rodillas.

Al hombre vano, altanero,
no le quites el sombrero.

Sé, siempre en tus tratos, preciso y veraz;
y, así tu dignidad, no arrollarás.

La calma y meditación
le dan a toda obra perfección,

Piensa que más de un «socorro», que tu hagas,
es algo «recibido», que ahora pagas.

A la mujer y al niño,
los alimenta el cariño.

Deja que suba el pensamiento al Cielo
cuando te agravien las cosas del suelo.

Que un libro sea tu más fiel amigo,
que no se te aparte, que esté siempre contigo.

En vano has de esperar
que un egoísta te haya de ayudar.

Andrés SEGURA CABRERA

CONSEJO A LAS SEÑORAS

La presentación de un delicado **Hors d'oeuvre,** se puede hoy arreglar en pocos minutos aprovechando la fabricación que hace la marca **Huntley and Palmers** de las variadas galleticas en un surtido escogido y económico.

Estas especialidades sin azúcar, de forma y tamaños adecuados, vienen en latas cerradas herméticamente que conservan cada clase en la frescura deseada.

Las especiales para entremés son **Card Party, Hors d'oeuvre, Caviar toast** y otras que ya vienen indicadas. Pídalas en su almacén.

MENU DEL DIA

Almuerzo

Grape fruit Supréme.
Almejas en salsa verde.
Arroz blanco. Platanitos.
Pollo asado en cazuela.
Dulce de ciruelas pasas.

Comida

Crema de tomates.
Cangrejo con salsa tártara.
Pollo frío con jalea.
Ensalada de lechugas.
Gelatina de fresas.

RECETAS DE COCINA
Pescado a la Milanesa

Se lavan las ruedas de pargo y se sazonan con limón y sal, envolviéndolas en pan rallado mezclado con queso.

Luego se pasa por un batido de huevo con perejil y se envuelve de nuevo en la galleta y el queso, friéndolas en aceite muy caliente.

Puede comerse en esta forma o con salsa de mantequilla con perejil.

M. R. de FONTANILLS

DR. M. COSTALES LATATU

Profesor de Clínica Quirúrgica de la Universidad, por oposición.

CIRUGIA DEL ABDOMEN, GINECOLOGIA

LUNES, MIERCOLES y VIERNES.

PRADO, 310. Diagnóstico: VEINTE PESOS.

EMULSIÓN 'KEPLER'

(MARCA DE FÁBRICA)

DE ACEITE DE HÍGADO DE BACALAO CON EXTRACTO DE MALTA

Sostiene la salud y el vigor.

Hace que los huesos crezcan sólidos, las carnes, firmes y los dientes, sanos.

Frascos de dos tamaños
En todas las Farmacias y Droguerías

BURROUGHS WELLCOME Y CÍA., LONDRES
Sp.P. 2232 COPYRIGHT

TERMINO SUS LABORES LA DECIMA TERCERA CONFERENCIA ANUAL DE TECNICOS AZUCAREROS DE CUBA

Inmediatamente se procedió a designar la Dirección de la Asociación para 1940. En el último día, discutieron las distintas secciones varios temas sobre cultivo y fabricación

Con la elección y toma de posesión de la nueva Directiva que habrá de actuar durante el próximo año de 1940, dió término en las primeras horas de la noche de ayer, en los salones de la Asociación Nacional de Hacendados, la Décima Tercera Conferencia Anual de la Asociación de Técnicos Azucareros de Cuba, iniciada el día diecinueve del actual.

La Directiva electa es la siguiente: Presidente, Sr. E. C. Beauchamp; primer Vice, señor Manuel Aspuro; segundo Vice, Sr. Jorge A. Hernández, y tercer Vice, Sr. J. M. Campanería. Como Secretario fué reelecto el Sr. M. A. Mascaró, y como vice-secretario el Sr. Pedro A. Sánchez.

Antes de terminar la Conferencia, los asambleístas acordaron un voto de gracias para la Escuela de Agronomía de la Universidad de la Habana, donde se inició la Conferencia; para las Asociaciones de Hacendados y Colonos, para el Sr. José Manuel Casanova, por todas las atenciones recibidas, y para la Prensa por la cooperación prestada.

Labor final de las Secciones

Durante el día de ayer las distintas Secciones de la Conferencia dieron término a la discusión de los trbajos presentados.

En la Sección de Agricultura fué discutido el trabajo presentado por el señor Pedro A. Sánchez sobre la Fertilización de la Caña de Azúcar. En el mismo se refiere a la importancia que ejercen los elementos nutritivos en el desarrollo de la caña de azúcar, considerando su función fisiológica y los síntomas o trastornos producidos por la falta de los mismos en las plantas. Trató también sobre el concepto del abonado en Cuba, en su fase comercial y experimental y la conveniencia de estudiar la relación de los terrenos y los fertilizantes para obtener la máxima capacidad de producción.

Sección de Ingeniería

En la Sección de Ingeniería se discutieron los siguientes trabajos: «Los Desgastes de la Cuchilla Central y las pérdidas por Reabsorción en los Molinos» en el que se hizo una extensa observación del desgaste de la cuchilla central y las pérdidas en los molinos y sus efectos en la eficiencia de la molienda, llegándose a la conclusión de que por una inspección cuidadosa del desgaste de la cuchilla central sería posible determinar el origen de ciertas pérdidas en el equipo de los molinos. «Pruebas Rutinarias de las Turbinas a Vapor» fué otro trabajo presentado por Jack Stunzi, y trató de los trabajos que deben llevarse a efecto por el personal de operación para determinar si las turbinas se encuentran en condiciones apropiadas y en ajuste para el servicio. Otro trabajo que ocupó la atención de los Conferencistas, fué el del Sr. W. A. Rolston, sobre la «Experiencia en la operación de los Hornos de Bagazo Ward», presentando sus observaciones sobre los resultados obtenidos en distintos centrales. Sobre la «Rehabilitación del Equipo de Filtros» disertó el Sr. Gabriel Oliva. Dedicó excepcional atención a las ya aceptadas como poco satisfactorias condiciones de operación prevalecientes en los equipos de filtros en el promedio de los ingenios locales.

Finalmente en esta Sección fueron presentados y discutidos los trabajos sobre «Trompas de Vacío de Vapor para la Extracción del Aire, aplicadas a Condensadores de la Industria Azucarera» de J. G. Real y A. M. Shaw; el que trató de la «Importancia del Control de Temperatura de las Aguas de alimentación de las calderas y sus efectos en el rendimiento térmico, del Sr. F. A. López Ferrer; otro del Sr. G. J. Iribarren sobre la «Modernización del Ingenio, Turbinas pequeñas de Vapor»; y finalmente el de la Limpieza Mecánica de los tubos de los evaporadores y calentadores de Guarapo, del que es autor el Sr. Morril B. Spaulding.

En la Sección de Productos Secundarios fué presentado y discutido un interesante trabajo del Sr. José Martínez Dalmau, sobre la Capacidad Fermentativa de las Mieles Finales.

Sección de Fabricación

En esta Sección fueron discutidos los trabajos sobre «Cristalizador Continuo Sistema Cail» del Sr. R. Weil, explicando el principio fundamental en que se basa el trabajo de enfriamiento; otro del Sr. J. C. Salinas, sobre «Tratamiento Separado Integral de los Jugos Altos y Bajos en Brix, extraídos de un Tandem», reportando los resultados obtenidos en una aplicación industrial en gran escala; otro trabajo del mismo autor sobre «Proceso de Templas con dos meladuras de Diferentes Purezas», en el que se demuestra que el grano del azúcar crudo debe estar constituído por un núcleo básico de la más alta riqueza en sacarosa; un trabajo del Sr. M. A. Vilató, explicó la forma de obtener pesadas exactas para el control de la Fabricación; y finalmente el que se refiere al sistema de trabajo de los tachos y su influencia en la calidad del azúcar, el autor Sr. R. E. Diago demostró sólidos conocimientos en la materia, explicó con absoluta claridad los resultados que se obtienen por medio de un balance partiendo de una meladura de 84.5 de pureza.

LOS MALOS CAMINOS HACEN IMPOSIBLE LOS EMBARQUES DE PLATANOS

El Inspector Municipal de Agricultura de La Esmeralda, señor Porfirio Amador Suárez, da cuenta de que han sufrido una paralización los frecuentes embarques de plátanos de dicho término, debido al mal estado en que se encuentran los caminos.

Ello representa un grave perjuicio para la clase campesina del término, dado que muchas familias libran su sustento con este cultivo.

Los barrios de Guaney y La Esmeralda son los que tienen mayores platanales de la zona y precisamente son los más distantes del embarcadero, teniendo que recorrer caminos muy malos.

Epidemia en los puercos

El propio Inspector comunica que en el barrio de Guanaja se ha presentado entre los cerdos un brote de cólera que ha causado gran alarma entre la clase campesina.

El Veterinario Municipal de La Esmeralda, con la urgencia que el caso requiere, está llevando a cabo la vacunación de las piaras, al objeto de controlar el mal.

El famoso remedio que dominará los Ataques y Desordenes Nerviosos.

Por más de treinta años ELEPIZONE ha restablecido la salud a millares que sufrían de Epilépsia y Debilidad Nerviosa.

ELEPIZONE, recomendado por los médicos, es un remedio para niños y adultos, y lo venden en las principales farmacias.

Se obtienen resultados con uno o dos frascos.

NO ACEPTE IMITACIONES
PIDA

ELEPIZONE

Modificados dos artículos de las O. Sanitarias

Se refieren a la ejecución de instalaciones sanitarias y al trabajo de los plomeros

A virtud de la Ley de 21 de septiembre pasado, que deroga el Decreto 1301 de 8 de mayo de 1936 y pone en vigor el Decreto 1016 de 18 de abril de 1934, han sido modificados varios artículos de las Ordenanzas Sanitarias que quedan redactados en la forma siguiente:

ARTICULO 58.—Todas las obras de instalaciones sanitarias de una casa o edificio, tendrán que ser ejecutadas precisamente bajo la dirección y responsabilidad de un facultativo autorizado, técnico en instalaciones hidráulicas y sanitarias; los propietarios, maestros constructores, ingenieros técnicos en instalaciones hidráulicas y sanitarias, según los casos, están obligados a dar aviso previo al jefe local de Sanidad, al dar comienzo a las obras de instalaciones sanitarias. El inspector de la Jefatura Local de Sanidad, encargado de la inspección al comienzo de las obras, empleará al efecto tres planillas que llenará en el acto de la inspección, entregando una al propietario y otra a la Jefatura Local, conservando la tercera para su resguardo. En estas planillas, se hará constar además, el plazo máximo en que ha de llevarse a cabo la reinspección o las reinspecciones.

ARTICULO 313.—Los plomeros instaladores para ejercer, habrán de poseer el título de técnicos en instalaciones hidráulicas y sanitarias, se ajustarán a lo prescripto en el reglamento de instalaciones sanitarias y se inscribirán en el registro que se llevará al efecto en la Jefatura Local de Sanidad. No obstante lo dispuesto anteriormente, los plomeros e instaladores que con arreglo a la legislación anterior hubieren obtenido licencia por escrito del jefe local de Sanidad, para ejercer como tales, podrán seguir haciéndolo y tendrán a ese respecto, los mismos derechos que hasta ahora han tenido.

El director de Sanidad, en su circular, llama la atención a los jefes locales de Sanidad, para que tomen debida nota de estas modificaciones, para su más exacto cumplimiento, ya que en lo sucesivo, los exámenes para la expedición de títulos de técnicos en instalaciones hidráulicas y sanitarias, se celebrarán en las Escuelas Técnicas Industriales y en las Escuelas de Artes y Oficios, de acuerdo con el Decreto número 837, de 20 de mayo de 1928, que reglamenta debidamente el estudio de la profesión de técnico en instalaciones hidráulicas y sanitarias.

DETENIDOS EN REYERTA

El señor Antonio Villanueva Rivero, propietario del hotel Saratoga y su ex empleado Fraicisco Martín González, fueron detenidos al sostener una riña en el mencionado establecimiento, ocasionándose ambos diversas lesiones de carácter menos grave.

DENUNCIA DE HURTO

Enriqueta Castro Novelly, vecina de Marina 155, denunció a la policía que del comercio situado en San Rafael y Galiano, le hurtaron una cartera en la que guardaba la suma de 80 pesos.

MAGNIFICA LA RECAUDACION LOGRADA POR LA ADUANA DE LA HABANA AYER: $324,537

Embarcados en el vapor «Monterrey» mil tercios de tabaco en rama para New York. Llegan estudiantes a pasar las Pascuas con sus familias. Vapores que llegan

Con 52 pasajeros para la Habana, así como carga general y 17 pasajeros para New York, hacia donde siguió viaje ayer mismo, arribó, procedente de Veracruz, el vapor americano «Monterrey» de la New York and Cuban Mail SS. Co.

Llegaron en este buque los señores Rafael Matos Díaz Encargado de Negocios de Santo Domingo en México, a quien acompaña su familia; el señor Alcalo Cohen, Carlos González de Alcos, Edelmira Vizcaíno e hijos, Alfonso Carmona, y señora; Casimiro Alonso Carranza y señora, Roderto y Amparo Gutiérrez Ismael Alonso Pastor, Ramón Fuente Cue, María Fuente Díaz, Juan G. Gutiérrez, José Rodríguez Clavería y familia, Angeles Fuentes de Riestra y familia, el abogado Renato Cautino, el doctor José Luis Alcover, Ramón Bueno Lago, Félix Guevara, Elisa Pérez de Mauri e hijo, Pablo Ramos, Rafaela López de Rodríguez, Angel Sánchez Barrera, José Cosía Andrade, Enrique Fernández, José Gutiérrez, José Guisasola y señora y Dolores Montauti.

Entre los pasajeros en tránsito para New York figura el cantante español Cristobal Altuce siendo los restantes turistas.

El «Florida»

Procedente de Miami tomó puerto ayer mañana el vapor americano «Florida» correo de la Peninsular y Occidental SS. Co. que en este viaje ha traido carga general, correspondencia publica y 299 pasajeros entre los que se encuentran los señores: Leonides Carrocegas y familia, Gustavo B. Carbajal, Bernardo y Gustavo Arguelin, Juan A. Minguez, Manuel Fontana, Enrique Pérez, Eduardo y Gonzalo Trelles, Manuel de la Cruz y señora, Manuel J. Alonso, Isabel Castaño, José y Guillermo Alonso, Dolores Vidal, Manuel Alvarez Sánchez e hijos, Pedro y Silvia Andrís Herrera, Cecilia Palacios, Eduardo Pedroso, José C. Lens, Carlos Azpe, Orlando Quesada, Consuelo Mendoza, Jorge Meneses, Emilio Alvarez, Mercedes Estrada, Hortensia Legido, César Mendoza, Octavio Roig, María M. de Ordóñez, José A. López, María Otero, Adolfo Valdés, Enrique García Ramírez, Marcelino Entralgo y familia, José Fernández e hija Olga, Lourdes M. Peralta, Susana, Mercedes y María del Real, Venancio Nodarse, Rafael Cardona, Bernardo y Jorge Aguilera, Enrique Llansó, Paulette y Graciela de Cárdenas, Concepción Suárez e hija María, Armandina Zayas, Mario Menocal, Raoul A. Oquendo, Eduardo Hernández y familia, Sara Calvo, Arturo E. Matías y familia, la señora Ana E. Muller pasajera de este barco, llegó con un ataque de hemiplegia.

También llegó en este buque la señorita Uldarica Mañas, Cónsul de Cuba en Madrid.

Los que se embarcan

En el «Florida», que regresó anoche al puerto de procedencia con 143 pasajeros, turistas en su mayor parte, se embarcaron los señores: Tomás Jardines y señora; Leonor, Florinda, Ubaldo y Georgina Viamontes, José A. Salazar, María Jiménez, Manuel Lores, Concepción del Castillo, Concepción Casanova, José A. Jones, Miguel Pérez, y señora, José González, Vicente Valcárcel, Georgina Freyre, cía, Juan Fonseca y familia, Orlan-Juana de Sánchez, Esmeralda Gardo López Hidalgo, Joaquín Velasco y familia, María Tiant, Josefina Trevisano, Mercedes y Marta Hernández, Mercedes López, Antonio Navarrete, Guillermina Piñeiro, Severino Hernández, Teresa Coleman e hijo, Ricardo Jiménez, Miguel Rodríguez y familia, Consuelo Lima, y otros.

También se embarcó el Tesorero de la Dupont Corporation en Varadero, Mr. Robert S. Studley, quien fué despedido por el señor Jacinto Calvo, funcionario de esa Compañía y quien lo sustituye interinamente.

Acompañando el cadáver de su esposa fallecida últimamente en esta capital, se embarcó en el «Florida» el señor L. Ludwinksey Administrador del Ten Cents, siendo acompañado hasta el muelle del Arsenal, por todos los empleados de esa organización comercial y amigos.

El «Cuba»

En su viaje regular llegó ayer de Tampa vía Key West el vapor americano «Cuba» de la Peninsular y Occidental SS. Co. que trajo carga general, correspondencia pública y 21 pasajeros la mayor parte de los cuales eran turistas americanos y estudiantes cubanos que vienen en viaje de vacaciones.

El «Talamanca»

Procedente de Cristobal llegó esta mañana a este puerto en ruta a New York hacia donde siguió viaje esta tarde el turbo eléctrico americano «Talamanca» de la gran Flota Blanca, que trajo 23 pasajeros con destino a la Habana así como carga de frutas y 8 pasajeros en tránsito.

Llegaron en dicho barco, Ramón Carrodeguas, José Alfonso, José Dobadeja, Gabriel Uribe, y señora; Sergio Colera, Guidos Matamoros, Alfredo M. Piedra, José Carrera, el aboga americano James Joppe, el autor Mac Kinley Kantor, el Oficial de la Armada Americana Carlle Bell y otros.

El «Talamanca» salió ayer a las tres y 45 de la tarde para New York llevando productos cubanos y pasajeros cuyos nombres ya hemos publicado oportunamente.

De la vía aérea

Procedente de Miami llegaron ayer al aeropuerto del Arsenal los aviones de la Pan American Airways Inc, marcados con los números NC 752 V, NC 81 V y NC 822 M, que rindieron dos viajes y el NC 31 V que siguió ayer mismo rumbo a Mérida Yucatán, en su viaje regular.

En total trajeron las expresadas aeronaves 105 pasajeros la mayor parte de ellos turistas, entre los que figuran el ex Secretario de Obras Públicas ingeniero Enrique Ruiz Williams, Tabia Reyre, José Simón Alfredo Portela, José Infante, Manuel Ares, Oswaldo Llarcal, Amado Gabrieli Agustín Goitizolo, Manuel Rasco, los profesores americanos Celia Roig, James y María Adams y otros siendo los restantes turistas.

Por esta misma vía salieron para Miami el químico Tiburcio Irazazu, Concepción V. Salude, Bernabé Sánchez, el peliculero americano Robert Hanswirth, y otros hasta el número de 39 siendo los demás turistas.

Para México salieron Herbert Lamartuce y la profesora B. Bonet.

El «Saugor»

Procedente de Calcutta y escalas vía Sagua la Grande llegó ayer a este puerto el vapor inglés «Saugor» que trajo un cargamento de arroz.

Petróleo

Con carga de petróleo tomó puerto ayer tarde, procedente de Aruba, el vapor tanque de bandera americana «Genpool».

Las salidas

Durante el día de ayer salieron los siguientes barcos: «Monterrey» para New York; «Talamanca», también para New York, el buque tanque y siguientes barcos: «Monterrey» para Aruba. «Spind» para Caibarien, «American Press» para Cristobal, «Florida» para Miami.

Barcos que se esperan

Hoy son esperados los vapores «Amapala» de la Vaccaro Line que procede de New Orleans con carga general y pasajeros para la Habana y en tránsito para Centro América hacia donde continuará viaje mañana por la mañana.

«Santa Marta» de la Gran Flota Blanca que viene de Tela, Honduras también con carga general y pasajeros para la Habana así como en tránsito para New Orleans hacia donde continuará viaje en la madrugada de mañana sábado.

«San Gil» que procede de St. John con un cargamento de papas. El ferry «Estrada Palma» que viene de Port Everglades con carga general y el «Seatrain New York» que viene de New Orleans.

Mañana llegarán, el «Oriente» que procede directamente de New York, «Santa Lucía» que viene de Valparaíso y escalas, El «Mau» que viene de San Francisco de California y escalas y el «Florida» que procede de Miami.

Saldrá hoy el vapor «Tela»

A las once de la mañana de hoy zarpará de este puerto rumbo a New York, con 10.000 huacales de frutas y vegetales, y otras partidas de productos cubanos, el vapor «Tela» de la Gran Flota Blanca, cuya compañía acordó aplazar la salida de dicho buque para esta fecha ya que si lo hubiera realizado ayer tarde según su itinerario regular llegaría a New York el próximo lunes, que es día de fiesta y por tanto sufriría una demora la descarga de esos frutos al hallarse paralizadas las operaciones en aquel puerto.

Productos cubanos

Con destino a New York conduce el vapor americano «Monterrey» de la Ward Line, las siguientes partidas de productos cubanos: 1.000 tercios de tabaco en rama, 7 cajas de tabacos torcidos, 460 sacos de azúcar, 30 bultos de miscelaneas y 12.000 huacales de frutas y vegetales.

Franquicias

Han sido dispuestas las correspondientes franquicias aduanales de estilo para los siguientes viajeros.

General Carlos García Vélez Ministro adscripto a la Secretaría de Estado quien en compañía de su familia, llegará mañana a la Habana a bordo del vapor americano «Florida».

Señor Rene Alberich, Cónsul de Cuba en New York que llegará mañana en el vapor Oriente.

Señor Pablo Suárez, Cónsul General de Cuba en New York que en compañía del Auxiliar del Consulado de referencia señor Pelayo Cuesta, llegará mañana en el vapor Oriente.

La recaudación

La Aduana de la Habana recaudó ayer la cantidad de $324.537.43.

Ocupados 21 sacos de mariguana

Cumpliendo órdenes del capitán de la Policía Marítima señor Oscar Herpo. Francisco Cabrera y Custodio Jiménez, los vigilantes de ese cuerménez, auxiliados de los Inspectores de la Aduana señores Francisco Llanos González, y Fernando Cotaida, este último Agente Especial, procedieron a ocupar ayer ocultos en la chalana «Mana» Folio número 2428 que al costado del vapor americano «Monterrey» atracado a los muelles de la Ward Line, 21 sacos de a una libra cada uno, conteniendo mariguana, que fueron hallados con otros bultos procedentes de la descarga del citado vapor.

Con noticias de que los autores del mencionado contrabando son dos individuos conocidos por «Seis dedos» y el «Loco», el Capitán Hernández libró órdenes para que se proceda a su detención. Con el acta levantada por el Sargento Pablo Mavilio se le dió cuenta al Juez de Instrucción de la Primera Sección.

LESIONADA CASUAL

En el Primer Centro de Socorro fué asistida de lesiones de carácter grave, Adelina Márquez Barrios de 39 años y vecina de Manrique 2 que se produjo casualmente al caerse en su domicilio.

SI TIENE ACIDEZ

Tome MAGNESIA BISURADA

ALIVIA EN 3 MINUTOS

Evita los eructos agrios, la flatulencia y embotamiento—porque neutraliza la acidez.

M.E.C.D. 2016

GRANDES VENTAS DE PASCUAS

Regalos de hechicera suntuosidad.

¿Un regalo cuya suntuosidad y elegancia sean como un hechizo? Venga Ud. a ver nuestra exquisita colección de capas, boleros y echarpes. Cualquier modelo que Ud. elija colmará de satisfacción a la mujer obsequiada.

PLANTA BAJA.

El Encanto

Skimo, exquisito bolero de marabú en elegantes colores, de espléndida suntuosidad 22.50

PRESTIGIE SUS REGALOS CON LA ETIQUETA DISTINGUIDA DE

El Encanto Habana

Capas de plumas de avestruz en exquisitos colores 10.00
De marabú y en formas de bolero, desde 10.50 en adelante.

Elegante capucha de tul negro con encaje de Chantilly, bordada en paillette. Otros estilos en paillette y tul ilusión 11.00

Bolero de tul negro bordado en canutillo y paillette plateado. Distintos colores 17.00

Capa de tul negro bordada en lentejuelas doradas 25.00
Otros modelos, desde 12.50

Echarpe de chiffón bordado en paillette. Sirve al mismo tiempo de adorno de cabeza 10.00

Guantes largos para tarde y noche, de gamuza y cabritilla en en blanco y negro 6.00

En servicio de usted EL ENCANTO está abierto sin interrupción de 8-30 a. m. a 6 p. m.

CRONICA HABANERA

CARMEN SAVIO

OTRA BODA ANOCHE.—Ante el altar mayor de la Iglesia Parroquial del Carmen, en un marco de plantas, flores y luces, contrajeron matrimonio anoche la bellísima señorita Carmen Savio y Marrero y el señor Gonzalo Forcade y de la Tejera, ambos pertenecientes a distinguidas familias de nuestra sociedad.

Lucida y elegante ceremonia nupcial que fué presenciada por concurso numeroso de damas y caballeros.

La iglesia aparecía adornada bellamente por uno de nuestros principales jardines con dalias, gladiolos y crisantemos que se multiplicaban en el altar mayor y en la baranda del presbiterio.

Preciosa la novia.

Hizo su entrada poco después de las nueve a los acordes de la Marcha de Esponsales, desplegando el lujo de una elegantísima toilette interpretada en fino «moaré» en cuyas líneas depuradas se adivinaba la influencia del estilo español, tan en boga actualmente en París.

Un nuevo y magnífico acierto de Brígida, la gran directora del Salón de Alta Costura de «Fin de Siglo».

De rosas el ramo, muy bello y muy artístico, fino obsequio de la señora Gloria López de Cofiño.

Tan simpática pareja fué apadrinada por los padres de la novia, la señora Blanca Rosa Marrero de Savio y el señor Jorge Savio y Silvera.

Como testigos por la novia firmaron los señores doctor Miguel Angel Campa, Secretario de Estado; el ingeniero Luis Hernández Savio, el doctor Alfredo Rodríguez Acosta y Pedro Suárez Delgado; y por el novio lo hicieron los señores Pablo González de Mendoza, Julio Forcade Jorrín, Luis González de Mendoza y Angel Peláez y Cossío.

La boda civil se celebró la tarde del día anterior ante el notario de esta capital doctor Lauro Mendoza, siendo testigos por ella los señores doctor Manuel García Curbelo, Prudencio Alvarez García y Antonio Hernández Gil y por parte del novio, los señores Ramón Rodríguez, Armando Badillo y José Agustí.

Felicidades a los contrayentes.

HOTEL SEVILLA BILTMORE.—Comenzaron bajo los auspicios más halagüeños los tes bailables que se celebrarán en el patio sevillano del hotel Sevilla Biltmore, durante toda la temporada invernal.

El primer té fué un completo éxito.

En el hermoso patio hermoseado y decorado bellamente, se bailó hasta las nueve de la noche, encargándose de esta parte la orquesta Havana Casino, el notable conjunto musical que amenizará todas las fiestas del hotel.

También el famoso Trío Pinareño deleitó a los concurrentes con canciones típicas, haciéndose aplaudir en sus números de canto.

Citaremos una mesa de simpáticas parejitas donde se reunían Margaret Preston y Eddy Castellanos, Lydia Menocal y Jimmy Fenton, Gloria Garmendia y Ferdy Mendoza, Sara Mora y Bilín Gastón, Elvira Valery y Jorge Estévez.

Otra mesita también de juventud, donde se reunían animadamente cuatro parejitas: Loló Suero y Manolo de la Cruz, Margarita Pedroso y Mario Franca, Elisita Montoro y Paco Mendieta y Amalia del Valle y este cronista.

Otra mesita con los jóvenes esposos Nicolás Rivero y Raquel Pérez, en unión de la señora Angela G. viuda de Jover y la gentil señorita Fabiola Jover, los jóvenes esposos Antonio Santana y Alicia Acevedo y la señorita Josefina Hurtado con el joven Antonio Jover.

El señor José R. Pagés y su señora Matilde Ferrer en otra mesa con sus hijos Mario Díaz Cruz y Matildita Pagés.

El té de mañana sábado corresponde al primero de moda, según nos dice el manager social del Sevilla-Biltmore, y a juzgar por las reservaciones, promete quedar espléndido.

La cena de Noche Buena se servirá en el Salón de las Palmas, que lucirá un alegórico decorado pascual.

El menú para la cena costará $2.50.

Y la fiesta grandiosa e incomparable de fin de año se servirá en el roof, habiendo ya la dirección del hotel contratado infinidad de números que actuarán esa noche.

El precio del cubierto será $7.00.

Habrá souvenirs importados bellísimos.

ANUARIO SOCIAL DE LA HABANA.—Ya se encuentra a la venta, lujosamente impreso, el 'Anuario Social de la Habana», que editan nuestros queridos compañeros en la crónica Julio de Céspedes y Miguel Baguer.

«Anuario Social de la Habana» viene elegantemente presentado, con una fina y bella cubierta en tono gris y en el interior figuran distinguidas damas y señoritas del gran mundo habanero, que ponen una nota de distinción en el libro. He aquí una obra que figura anualmente en todas los hogares, pues es de un valor práctico extraordinario.

«Anuario Social de la Habana» conviene advertirlo, tiene un solo precio: tres pesos el ejemplar.

Los pedidos del «Anuario Social de la Habana» se reciben por el teléfono F-2359.

Felicitamos a nuestros dilectos compañeros Céspedes y Baguer por el extraordinario éxito alcanzado con su libro tan útil y tan práctico.

SANS SOUCI.— Anoche fué día lugar que constituye el punto de reunión del mundo habanero.

Se vió como siempre, colmado de familias conocidas.

Mañana es sábado de moda, y ya sabemos que son noches famosas tanto por su alegría como por su animación.

Luego vendrá la tradicional cena de Noche Buena, que siempre allí alcanza una animación excepcional.

El cubierto se ha fijado en $3.50, incluyendo el vino.

Es grande, inmenso el pedido de mesas que diariamente se hace por el teléfono FO-7979, al señor Vila.

Se servirá un menú delicioso que hará honor a la famosa cocina de Sans Souci.

El show, a cargo de los artistas que actúan con gran éxito llenará el programa de la noche, y la orquesta de los hermanos Palau con el septeto de Bienvenido y su conjunto completará los atractivos de la fiesta.

FELIZ ANIVERSARIO.—En la fecha de hoy celebran sus Bodas de Madera, cinco años de feliz unión matrimonial, los jóvenes y simpáticos esposos Claudio Smith y Clarissa Ruiz Ramos, tan bien relacionados en nuestra sociedad elegante.

A las muchas felicitaciones que recibirán con tal motivo, unimos las nuestras.

EN LA IGLESIA DEL CARMEN.—Para el miércoles próximo, día 27, ha quedado concertada una elegante ceremonia nupcial.

Tendrá efecto a las nueve de la noche en la Iglesia de Nuestra Señora del Carmen y serán los contrayentes la graciosa señorita María de los Angeles Prieto y el caballeroso señor Francisco López Menéndez.

Para esta ceremonia lucirá el templo las galas de un magnífico adorno floral que ha sido encomendado al buen gusto del jardín «La Dalia», el ya famoso edén de la calle 12 entre 23 y 25, en el Vedado.

Lucirá la iglesia también una preciosa iluminación encargada asimismo al jardín «La Dalia», bajo la dirección del señor F. Martínez Aparicio.

Han sido designados padrinos la señora Josefina Prieto de Menéndez, en representación de la señora Josefa Menéndez de López, madre del novio y el señor Francisco Prieto Alvarez, padre de la novia.

Testificarán por ella, los doctores Bernardo Caramés y Manuel Fernández Muñiz y los señores Alonso Menéndez, Eugenio Menéndez y Pin Inclán.

Y por él, los señores Benjamín Menéndez, José Menéndez, Cesáreo López Menéndez, Faustino Grana y Juan Menéndez.

La boda civil se celebrará el día 26, lunes, en la residencia de la novia, ante el notario doctor Caramés, siendo testigos de dicho acto, por ella, los señores Francisco Menéndez y Raúl Carbonell y los señores Pancho Toraño y Rafael Díaz.

Luis DE POSADA.

Celebre estas PASCUAS con nuestras golosinas

● Turrones legítimos. Avellanas. Castañas. Nueces. Dátiles. Higos. Pasas. Vegetales, etc. Pavos. Guineos. Pollos y Lechones.

ADEMAS brindamos artículos propios para sugestivos regalos: Estuches de bombones de alta calidad. Preciosos cestos de frutas. Vinos. Licores. Sidras. Champagne. Gran surtido en árboles de Navidad.

Agentes generales del renombrado Champagne "CORDON ROUGE"

Calzada y D Teléf. F-6066 **EL CARMELO** VEDADO 23 ent. G y H Teléf. F-6263

PALACIO

Visita diplomática

Acompañado del doctor Antonio Arturo de Bustamante entrevistó ayer al señor Presidente de la República en visita de cortesía, el señor Paul B. Verstrate, Encargado de Negocios de Bélgica en la Habana.

El Tratado Comercial

Según noticias, el doctor Miguel Angel Campa, Secretario de Estado, en la entrevista celebrada con el señor Presidente, le dió cuenta de que en el día de hoy viernes se procederá a la publicación del Canje y Proclama del Convenio Adicional de Comercio celebrado entre los Estados Unidos y Cuba y suscrito por los Presidentes Roosevelt y Laredo Bru.

Obras en la Provincia de Santa Clara

Para informarle sobre el curso de las obras públicas que se vienen realizando en la provinica de Santa Clara visitó al Jefe del Estado, el ingeniero J. M. Mendigutía, que dirige dichos trabajos.

Dos Secretarios

Asuntos de sus respectivos Departamentos despacharon con el señor Presidente los Secretarios de Hacienda, Ochotorena y de Educación Cleto Guzmán.

Asuntos de navegación

Se informó a los repórters que en la mañana de hoy el señor Presidente recibirá la visita de los primeros informadores respecto a la posibiyidad del decreto 2911 relativo a concesiones para la creación de la Marina Mercante Nacional.

No se ha recibido oficialmente la Ley de los Registros

Y

Los repórters palatinos solicitaron saber del señor Presidente si había vetado o sancionado el proyecto de Ley del Congreso creando los Registros Civiles.

El señor Presidente respondió:

«No tengo noticias de que la ley haya sido ingresada oficialmente en Palacio.

Alcantarillado y pavimentación de Santiago

Para tratar de la intensificación de las obras de alcantarillado y pavimentación de la ciudad de Santiago de Cuba, entrevistaron ayer al señor Presidente el Secretario de Obras Públicas doctor Riva y el ingeniero Jefe de la provincia oriental señor Monteagudo.

A propósito de estos trabajos el señor Presidente recibió hace días a una comisión de las Fuerzas Vivas de Santiago de Cuba que fué a visitarlo en demanda de que el Gobierno le imprima mayor impulso a esas obras.

El Jefe del Estado prometió a los comisionados un crédito de quinientos mil pesos situados en partidas de cien mil pesos mensuales para darle cima, cuanto antes al alcantarillado y pavimentación de Santiago.

ACUSADO DE HURTO

El vigilante 2130, E. Ramírez, de la Séptima Estación arrestó a José Cortina Collazo, de Cerrada y San Ramón, por acusarlo José Hernández Ferrer, de 5ta. y 2a. Reparto Buena Vista, de haberle hurtado una cartera donde guardaba dos pesos.

MALTRATO A LA ESPOSA

Zoila Valdés Alvarez, de 32 años, de Marqués González 358, acusó en la Sexta Estación, a su amante Angel Soria Gómez de Castillejos 13, de haberla maltratado de obras.

Estos bellos trajes con que se adornan los niños permiten a la vez, ejercicio y diversión.

INDIO.—4 a 12 años 1.50
COW-BOY.—4 a 12 años 2.25

ALMACENES Ultra
REINA FRENTE A GALIANO

HOTEL DE APARTAMENTOS
"8 y 19"
Precios moderados.
Moderno y confortable situado en la más distinguida sección residencial.
Servicio de hotel de primera clase.
GARAGE
Todos los apartamentos tienen refrigerador.
RESTAURANT
Teléfono F-3131 Calles 8 y 19 Vedado, Habana

HOTEL NACIONAL DE CUBA

Empezando el SABADO, 23 de DICIEMBRE, el extraordinario conjunto

LECUONA CUBAN BOYS

tocará todas las noches en Bajo la Luna, el nuevo y refinado night club habanero.

Atracciones de la mejor calidad... y música de baile por una de las mejores orquestas del mundo. Licores y manjares dignos del Olimpo y el cielo estrellado sirviendo de dosel.

¡Venga a bailar, coma y diviértase!

Mínimo: $1 hasta las 10 a. m., $1.50 después.

M.E.C.D. 2016

RADIO Y ELECTRICIDAD

Nuevos Discos "VICTOR"

DISCOS DOBLES DE 10", SELLO NEGRO, A $1.00

MUSICA ESPAÑOLA

POR CONJUNTOS ESPAÑOLES

Primeros discos de una extraordinaria serie.

82874—Rocío.—Paso Doble.—Banda Hispánica.
Ragon Falez. Paso Doble.—Banda Hispánica.

82873—La Alegría de la Huerta. (Chueca). — Fantasía en dos partes.—P. Godes y su Orquesta.

82872—La Tempestad (R. Chapí). Fantasía, 1a. y 2a. Pascual Godes y su Orquesta de Concierto.

TRES MAGNIFICOS DISCOS DE LA NOTABLE PELICULA «EL MAGO DE OZ»

76205—Sobre el arco iris. — Chucho Martínez Gil. Ya lo ves.—Bolero.—Chucho Martínez Gil.

26174—Over the rainbow.—Fox Trot. Orq. Larry Clinton.—The Jitterburg.—Fox Trot.—Orquesta Larry Clinton.

26328—Off to see the Wizard of Oz. F. T. Gray Gordon y If I only han a brain.—Fox Trot /su Orquesta.

«TRIO HABANA»

82847—Negro Bengué.—Afro Cubano. A echar de una vez.—Conga.

82808—Al vaivén de mi carreta.—Guajira. — G. Portabales. Rumba alegre. — Rumba. — Guillermo Portabales.

MARGARITA ROMERO

75968—La Borracha. — Canción de éxito.
La Pocha.—Corrido.

Z. MARRERO, M. CIERVIDE, G. DU BOUCHET

82812—Desprecio. — Canción.
El amor de mi bohío. Guajira.

ROSARIO GARCIA ORELLANA

82785—Vals de las Sombras.—Vals. Por qué te fuiste.—Bolero.

ORQUESTA CHEPIN CHOVEN

82786—La Conga se fué.—Conga.
Pilón. — Son Oriental.

82756—Traquetéala. — Guaracha.
Paso Franco. — Conga.

ALFREDO BRITO Y SU ORQUESTA

82850—Zapateo Cubano. — Exito de de la Orquesta.
Ensalada Caliente. — Potpourrit Cubano.

RENE CABEL Y LA ORQUESTA «RIVERSIDE»

82849—Sueño guajiro.—Bolero.
Me voy lejos.—Bolero.

RENE CABEL Y LA ORQUESTA DE RAFAEL HERNANDEZ

82867—No quiero que me digan.—Bolero. — Pensando en tí.—Canción Fox.

82807—Ausencia. — Bolero. — Lamento español.—Bolero.

82806—Ah... qué bonita eres tú.—Canción Bolero. — Crepúsculo.—Canción Bolero.

RAMIRO GOMEZ KEMP

82851—Mi canto es así.—«Prófugos». Raquel. — Vals.. — De la película «Prófugos».

ORQUESTA ANTONIO Ma. ROMEU

82830—Partiendo coco. — Danzón.
De amor no se muere nadie.—Bolero.

82821—Tres lindas cubanas.—Danzón.
Cadencia tropical.—Bolero.

82805—Agua.—Danzón.
El bombonero.—Pregón.

RAFAEL HERNANDEZ CON LA ORQUESTA DE BRITO

82831—Inspiración. — Bolero.
Despecho. — Bolero.

82832—Jungla. — Canto negroide. ¡Ay, qué cosa!—Conga.

ORQUESTA «HAVANA RIVERSIDE»

82833—Rómpete. — Conga.
Quiero gozar. — Rumba.

82848—Rompan el cuero.—Conga.
Negro Gangá.—Afro. — M. Lecuona.

82682—Nancy. — Canción.
Perfidia. — Canción Bolero.—P. Vargas.

82680—Orquídea. — Bolero Son.
La Conga en Caracas.—Conga.

82681—Desconfianza de amor.—Bolero Son.
Sigan contando hasta diez.—Conga.

82684—Chi Chen Itza. — Guaracha.
Arrollando en Caccaó.—Conga

ORQUESTA HERMANOS CASTRO

82486—La Perseguidora.—Guaracha.
Inevitable.—Bolero Son.

82820—La Si Do.—Conga.
Pobrecito Ismael.—Guaracha.

82783—Ponte dura.—Conga.
Una conga en la noche. Conga.

UN GRAN EXITO DE LA ORQUESTA DE ALFREDO BRITO, DIRIGIDA POR EL COMPOSITOR

RAFAEL HERNANDEZ

82852—Te quiero tanto.—Canción.
Mareas y arenas.—Canción Bolero

«TRIO ORIENTAL'

82854—Sebastián, rómpete el cuero.—Cada vez que te veo.—Son.

82855—Amor de carnaval. — Bolero-Son.
La venganza del Perico.—Guaracha.

CONJUNTO MATAMOROS

82853—Por qué has venido.—Bolero-Son.
Oye mi conga.—Conga.

82809—La casita de Margot.—Son.
Corazón no llores.—Bolero-Son.

BELISARIO LOPEZ Y SU ORQUESTA

82822—Convergencia.—Bolero Son.
Jamás.—Bolero Son.

82784—Azul Danubio.—Danzón.
Me pides que te crea.—Bolero Son.

82769—Peligro.—Danzón.
Chévere.—Afro.

PAULINA ALVAREZ Y SU ORQUESTA

82782—Cacarajícara.—Guaracha.
Lala.—Danzón.

82768—Almendra.—Danzón.
Pimienta y sal.—Rumba.

FERNANDO COLLAZO Y LA ORQUESTA MARAVILLA DEL SIGLO

82574—Por qué no me amas.—Bolero Son. — Cuidado con el loco.—Danzón.

82198—El vendedor.—Son Pregón.
Le toca al piano.—Danzón.

«EL BARRILITO' ,EL MAYOR EXITO DEL AÑO

82639—El barrilito. — Polka.— Orquesta Wil Glazhé.
Cervecinas calientes. — Orquesta de Wil Glazhé.

82761—El barrilito. — Marimba Pan Americana y F. Jimeno.
Mi pensamiento. — Bolero.—Sarita Herrera y Marimba.

76091—El barrilito. — Polka.— Pepe, Chabela y Ernesto Cortazar.
El festín. — Polka. — Ernesto Cortazar.

MANOLITA ARRIOLA

76053—El Reloj. — Fox de la película «La Bestia Negra». — Upa, caballito. — Fox Trot.—De la película «La Bestia Negra».

ORQUESTA CASINO DE LA PLAYA

82787—Bambarito.—Son.
Yo son Moruá.—Son Afro.

82770—Elube changó.—Son Afro.
Bolero Tó.

82757—Batamú.—Son Afro.
Vuelve el viandero.—Guaracha

82738—Adiós Africa. — Afro cubano.
Si sabes que te quiero.—Bolero Son.

82717—Yo tenú un baracón.—Guaracha. — Oriente. — Bolero Son.

82706—Negro mandinga. — Afro cubano.
Mi cuntuntún.—Son.

82694—La bata de ollá.—Guaracha.
José Isabel.—Conga.

82670—Rumba guajira. — Elsa Valladares.
Llora, campesino.—Guajira.

DE VENTA EN LAS AGENCIAS R. C. A. VICTOR

Comentarios

Finaliza 1939...

Y se va un año que marca un paso memorable en la historia de la radiotelefonía en nuestra república.

Hace justamente diez años, al terminar 1929, escribimos esas mismas palabras que hoy repetimos con fundamentos más sólidos.

Si en aquel entonces se le dió franca acogida a la radio, y el comercio, los trasmisores locales y la prensa le brindó su apoyo, su entusiasta cooperación, a esta cautivadora ciencia, contribuyendo de manera decisiva a su expansión en nuestro territorio, ahora, al fenecer 1939, justo es reconocer que se ha logrado un paso gigantesco de avance tanto en el aspecto científico como en el ordenamiento de esas actividades a través de una serie de medidas oficiales, acertadas y serenas.

En 1929 pediamos, desde esta sección, una Ley de Radio. El tiempo ha transcurrido velozmente, y los proyectos de legislación confeccionados por elementos vinculados a esos intereses, pasaban al olvido...

Mas no ha sucedido igual en el año que termina.

Diversos Decretos sancionados por Ejecutivo de la Nación, a propuesta del Secretario de Comunicaciones, que ha recogido las sugerencias del Director de Radio, comandante Juan Govea, han encauzado, en gran parte, las condiciones de radiodifusión nacional.

Aunque en años anteriores comenzaron a organizarse cadenas de emisoras, ha sido en el presente, en el que se ha logrado establecer con eficiencia este sistema de trasmisión simultáneo.

Las «broadcastings» nacionales han aumentado su fuerza emisora y la mayor parte de ellas se han trasladado para lugares distantes de las zonas urbanizadas.

Habrá, pues que recordar 1939 como un año que ha trazado senderos más provechosos y mejores perspectivas para el desarrollo de la radio en nuestro país.

Llega 1940...

¿Qué nos traerá el Año Nuevo? Suponemos que ha de ser de grandes acontecimientos, a juzgar por los horizontes que se vislumbran a través de las constantes iniciativas que vienen exponiendo las distintas comisiones designadas por la Dirección de Radio para perfilar, por decirlo así, las medidas que serán plasmadas en una legislación definitiva.

Será sin duda, un año de laboriosa organización, a la que debe unirse una acción conjunta, de buena voluntad, de amor a esta ciencia, para llevarla, como hasta ahora, por el camino del engrandecimiento.

En contraste con el progreso de la radiodifusión y de las radiocomunicaciones, nos llega la noticia de que la British Broadcastings Company, de Inglaterra, ha suspendido el servicio de televisión en Londres, debido a las condiciones actuales de guerra.

Se considera —según leemos— que este servicio es supérfluo para las actividades de la vida en la situación actual.

Resulta muy lamentable que se malogre así el adelanto de la televisión en donde precisamente más se ha laborado por ella.

Y terminamos estas notas enviándoles a nuestros anunciantes, lectores, trasmisoristas y público en general nuestra cálida felicitación en las próximas Pascuas y deseos de prosperidad en el Año Nueva.

Alberto GIRO

EL SE LO INDICA

REGALE UN RADIO

DETROLA

UN MODELO PARA CADA PRESUPUESTO

desde **$12.75**

CASA DAUBAR

AVENIDA DE MENOCAL, 57 y 59

TELEFONO U-1588

El laboratorio de Física Phillips, en la Exposición Internacional de N. York

El laboratorio de Física Philips está representado, en el Pabellón holandés de la Exposición Internacional de 1939, en Nueva York, por un envío científico muy importante.

En dicho laboratorio se acertó, por primera vez, en preparar los metales raros: **titanio circonio y hafnio**, bajo una forma apropiada para su trabajo y suutilización práctica. Entre esos metales raros, el circonio ha encontrado ya aplicaciones importantes en los tubos de descarga. Algunas muestras de dichos metales están expuestas y principalmente un pedazo de hafnio de unos 15 gramos, el cual es ciertamente el único pedazo completo de dicho metal que pueda encontrarse en el mundo entero.

También se ve **hojas de aluminio** que acusan grandes diferencias en la orientación de los cristales, después de haber sido atacado superficialmente al agua regia, reflejan la luz en direcciones diferentes.

En la exposición, algunas de esas hojas están alumbradas por manantiales de luz de color; cuando uno se pasea delante de esas hojas, se ve brillar los cristales se forma de combinaciones de colores que cambian continuamente.

Se puede admirar, además, **un microscopio electrónico** que el público de la Exposición tiene la facilidad de manejar; con él se hace posible el estudio de la descomposición del sonido en sus varias notas simples. La construcción del aparato descansa sobre el hecho que un pedazo de película sonora, en el cual se ha registrado el sonido, difracta, en ciertas direcciones determinadas, un haz luminoso que se proyecta en él. En el aparato se puede examinar sucesivamente una decena de películas diferentes.

Una performancia notable ha sido realizada por los sopladores de vidrio; está constituida por un tubo de descarga con un ánodo móvil; el cual va fijado a un carrecito de vidrio con ruedas también de cristal que se pueden mover, desde el exterior, prediante un imán. Cuando se alejan los electrodos el uno del otro, se puede observar entonces la influencia producida en el carácter de la descarga.

Finalmente, en el envío, se encuentra cierto número de soldaduras del cuarzo con el vidrio, las cuales son muy interesantes desde el punto de vista de la técnica del trabajo del vidrio y que tienen una grandísima importancia para la construcción de las lámparas de vapor de mercurio de presión muy elevada.

Guirnaldas eléctricas

● Para el mayor realce de su arbol de Navidad, adquiera una o varias guirnaldas eléctricas que aumenta, a muy poco costo, el lucimiento de la fiesta Pascual.

Aproveche nuestra oferta excepcional... Guirnaldas de 8 bombillos en serie para 110 volts, 75 centavos.

Servimos pedidos al interior.

Haga su pedido con tiempo.

Casa Edison

REINA 214 TEL. A 9276 HABANA

«LA TRAVIATA», DE VERDI, MAÑANA, A TRAVES DE LA CADENA «NBC», DE NUEVA YORK

La tan deseada ópera del inmortal Verdi, «Traviata», será presentada mañana, sábado, a las dos de la tarde, desde la escena del Metropolitan Opera House, de New York, e interpretada por un conjunto de celebridades del «bel canto», según reza en el siguiente

REPARTO

Violeta: Helen Jepson soprano.

Flora Bervonx: Thelma Votipka, soprano.

Annina: Lucille Browning, contralto.

Alfredo: Richard Crooks, tenor.

Giorgio Germont: Lawrence Tibbet barítono.

Gastone: Alessio de Paolis, tenor,

Barón Douphol: Wilfred Engelman, barítono.

Marques d-Obigny: George Cehanovsky, barítono.

Dr. Grenvil: Louis d-Angelo, barítono.

Esta audición que constituye un verdadero acontecimiento para los amantes de la buena música, podrá captarse sintonizando la Cadena de emisoras de la National Broadcastings Company. Debido a la hora en que será trasmitida, dos de la tarde, recomendamos sintonizar en 15,330 ks. estación de la General Electric, de Schenetacdy, N. Y. que llega a Cuba con una magnífico señal, perfectamente audible.

LA RADIO EN NORUEGA

Existen en Noruega unas 6.000 escuelas para niños de seis a quince años. La mayoría de esas escuelas tienen una matrícula entre 10 y 40 alumnos. En ellas se hace bastante uso de la radiodifusión, que suele utilizar muy poco las charlas y conferencias para escolares.

En las emisiones figuran, por lo general, conversaciones entre un alumno, el maestro y un especialista en la materia de que se trate; dramatizaciones y reportajes.

Se procura esmaltar la emisión con cuentos, refranes, versos, ilustraciones musicales y otros elementos capaces de captar la atención del alumno.

En la Unión Surafricana fueron inaugurados los cursos radioescolares en 1935 y extendidos muy recientemente a las escuelas del Transvaal. No existen en las provincias de Orange y Natal.

Cada día se radian dos lecciones de veinte minutos, con un interrupción de cinco. Una se dedica a las clases primarias, y la otra a la enseñanza media, y como la Unión Surafricana es bilingüe, las lecciones son alternas en inglés y en «africaansch».

Como temas se eligen los propios de las materias de enseñanza y asuntos de actualidad mundial. Trimestralmente se hace una ditribución de folletos con resúmenes e ilustraciones de las conferencias y charlas previstas.

Esos folletos se venden a dos peniques. Las escuelas compran por su cuenta los receptores de radio, si bien el Estado concede con frecuencia subvenciones para el caso. El número de escuelas equipadas es de unos 600.

Triunfan las emisoras COCO y CMCK

Cada día que pasa se afianza más en la opinión general del país y el extranjero la popularidad y aceptación de todos los programas que trasmiten estas acreditadas emisoras cubanas. Es verdad que todo cuanto vale y brilla en nuestro mundo artístico, desfila por los micrófonos de la COCO y CMCK

En los dos últimos meses, podemos asegurar que los programas de la Cadena Partagás, han gustado extraordinariamente, colocándola en sitio de honor entre las audiciones predilectas del público. Diariamente brinda la Cadena Partagás, atracciones en las que figuran las más conocidas zarzuelas españolas y cubanas con los maestros Lecuona y Prats, y últimamente Eliseo Grenet, nuestro glorioso compositor, cuyo regreso a Cuba se debe a esta firma anunciadora. Con Grenet está actuando un joven cantante mexicano, el barítono Jorge Negrete, que en pocos días ha sabido captarse el corazón de los cubanos por su decir y bien timbrada voz.

Pilar Arcos, la conocida canzonetista española, ha debutado a través de la COCO y CMCK, desde el escenario del teatro Encanto el lunes último, constituyendo un poderoso incentivo para la audiencia de la radio.

Están actuando en estas populiares emisoras las mejores orquestas y los más destacados artistas, entre ellos: «Renovación», «Anacaona» y «Ensueño»; y los Hermanos Palau, Brito, Riverside, Rondalla Ibérica. Además, Aurora Lincheta, Estrellita Díaz, Carlos Suárez. En la Revista Llave, que tanto éxito alcanza, con sus programas que incluyen los emocionantes episodios de Chan Li Po, actúan la orquesta Cosmopolita, René Cabel, Gilberto Valdés, Jorgelina Junco, Oscar López, Hortensia Coalla, y otros.

Otros programas populares que se destacan en estas emisoras son: Orquesta de Cheo Belén Puig, de 3 y 30 a 5 todas las tardes; la orquesta Maravilla del Siglo con Abelardo Barroso,, de 2 a 3 p.m. Son dignos de mención los programas informativos de estas estaciones.

Gustan mucho los programas de «El Pilluelo y su Pandilla», que han motivado más de diez mil cartas de toda la República, únicos en su clase, dedicados a los niños, conteniendo siempre un fondo moral y de enseñanza recomendables para el hogar.

Las emisoras COCO y CMCK han sido felicitadas en diversas oportunidades por la Dirección de Radio, por su excelente modulación, organización de susprogramas y seriedad factores decisivos en el triunfo que han logrado.

PROGRAMAS DE ONDA CORTA DE LA «GENERAL ELECTRIC»

(Para hoy(

GEA, 21.500 Kilociclos W 13.95 metros)
(Anunciados en inglés)

8.00 AM.—Noticias de Europa.
8.05 AM.—Recuerdan? Programa musical.
8.30 AM.—Gene y Gleen, programa cómico.
9.00 AM.—Noticias Mundiales.
9.05 AM.—Club Desayuno.
10.00 AM.—Programa Musical.
10.15 AM.—Drama desde Chicago.
10.30 AM.—Jack Berch, programa
10.45 AM.—Ritmos Fáciles.
11.00 AM.—Termina la transmisión.

WGEO, 9,539 Bilociclos (31.48 Metros)
(Anunciados en inglés)

6.00 PM.—La Antorcha del Progreso.
6.15 PM.—Cuentos para niños.
6.25 PM.—Noticias de la Prensa Asociada.
6.30 PM.—Fran Allison, cantante
6.56 PM.— Comentarios deportivos.
7.00 PM.—Noticias bursátiles.
(Anunciados en espaňo)i
7.30 PM.—Cuentos para niños.
7.45 PM.—Noticias Mundiales.
8.00 PM.—Concierto con Lucille Manners, soprano; cuarteto vocal y orquesta dirigida por Frak Black.
9.00 PM.—Noticias de las Américas.
9.05 PM.—«Tiempo de Valse» con el tenor Frank Munn y orquesta Abe Lyman
9.30 PM.—Ritmo Silencioso.

(Anunciados en inglés)

10.00 PM.—Guy Lombardo y su orquesta.
10.40 PM.—Comentarios de las Noticias.
10.45 PM.— Orquesta de Jan Savitt.
11.00 PM4—Noticias de la Prensa Asociada.
11.05 PM.—Noticias de Europa.
11.45 PM.—Orquesta de baile.
11.45 PM.—Buenas Noches.

GEA, 9.550 Kilociclos (31.40 metros)

6.15 PM.—Orquesta de baile.
6.30 PM.—Charlas científicas.
7.00 PM.—Orquesta de baile.
7.30 PM.—Josef Marvais.
7.45 PM.—Noticias Mundiales.
8.00 PM.—Programa «Carioca».
8.30 PM.—A Papá y Mamá.
9.00 PM.—Melodías Latinales.

Simón Bolívar

(Por Vicente Tovar)

El jueves, 28 de diciembre de 1939, el profesor Vicente Tovar hablará desde la estación internacional WGEO 9.530 kc, sobre el Libertador de la Gran Colombia a las 8.30 p. m. Hora de Nueva York. Esta es la tercera conferencia radiada desde la estación WGEO sobre la gran personalidad de Simón Bolívar tomando en todas por guía el conferenciante Tovar el importante documento histórico «Proclamas y Discursos del Libertador» publicado en Caracas este año por Vicente Lecuona

Comprenderá esta conferencia los hechos principales bolivarianos desde la Proclama dirigida por el Libertador a los venezolanos desde el Cuartel General de Angostura, el 9 de febrero de 1819, hasta la que dirigió a los peruanos desde el Cuartel General de Lima, el 25 de diciembre de 1824, poco después de la gloriosa victoria de Ayacucho.

El objeto de esta serie de conferencias es dar a conocer a los pueblos de América las extraordinarias cualidades de Bolívar como político, general, estadista, patriota y escritor y al mismo tiempo estudiar otras personalidades eminentes que contribuyeron con él a la liberación e independencia de Sur América. Las ideas del Libertador no sólo fueron fecundas en su época, sino que hoy mismo sirven de norma e inspiración para llevar adelante la gran obra que Bolívar comenzó.

IRENE AGRAMONTE

Notable cantante que después de haber permanecido por espacio de dos años alejada del radio y la escena, reapareció anoche delante del micrófono de la emisora CMBQ Ideas Pazos, alcanzando un rotundo éxito. Nuestra felicitación para esta gran artista y para el señor R. Pazos, afortunado propietario de la CMBQ.

HOY, ONCENO GRAN CONCIERTO DE LECUONA, DESDE LA CADENA NACIONAL TELEFONICA «RHC»

Como todos los viernes, hoy, déa 22 del actual, ofrecerá la Cadena Nacional Telefónico «RHC» el onceno gran concierto del Maestro Ernesto Lecuona, nuestro inspirado compositor.

La audición, que constituirá, sin duda alguna, un brillante acontecimiento artístico, comenzará a las 8:45. En ella tomarán parte los elementos más destacados de nuestro mundo musical, figurando entre otros los nombres de Rita Montaner, Mercedes Menéndez, Sara Escarpenter, Estrellita Díaz, Rosa Roche, Ernestina Lecuona, Rafael Pradas, Carlos Suárez, Bola de Nieve, la Orquesta de la Habana y el Maestro Ernesto Lecuona.

Podrá oírse las más bellas páginas musicales del Maestro Lecuona, así como los últimos hits, en las voces de sus más señalados intérpretes.

Frecuencia: 720 kcs.

EFECTOS ELECTRICOS

PRECIOS DE PAZ, EN TIEMPOS DE GUERRA

Radios R. C. A. VICTOR y Refrigeradores LEONARD

"LA CASA DE LA MUSICA"

Desea Felices Pascuas a sus clientes y amigos.

Belascoaín, 262. Teléfono U-5458.

FLUIDO ELECTRICO PARA FINCAS Y EMBARCACIONES

A medida que pasa el tiempo, los grandes Laboratorios, los hombres de ciencia, brindan al público novedades que resuelven satisfactoriamente servicios que hasta ahora ocasionaban molestias por su escaso perfeccionamiento.

Así tenemos, como Humara y Lastra, distribuidores de la RCA Victor nos anuncian una nueva y eficientísima planta eléctrica diminuta en su tamaño pero grande en su servicio para fincas y embarcaciones. Esta planta sirve para cargar indistintamente acumuladores de 6 y 12 volts, no siendo necesario hacer cambio alguno. Solamente basta conectar el acumulador a los terminales de la planta para que ésta suministre el voltaje necesario al acumulador.

En esa forma puede obtenerse un suministro de corriente de 12 volts, ideal para alumbrado eléctrico, ya que este voltage permite un rendimiento más amplio, con una luz más brillante y con un consumo menor. Además reduce los gastos de instalación por el empleo de conductores más finos y baratos. Además, puede obtenerse también 6 volts para radio receptores, o para cargar cualquier acumulador.

El costo de operación de esta planta es en extremo económico. El motor enfriado por aire aranca fácilmente, brindando un servicio uniforme y eficiente durante mucho tiempo, ya que cada una de sus partes ha sido construida para brindar un servicio duradero aun en las más adversas condiciones. El consumo de gasolina es de 1 galón por cada 16 horas de funcionamiento. El consumo de aceite es imperceptible.

Utiliza el famoso motor «Briggs & Straton» modelo «IBP» de 4 ciclos, enfriado por aire. Este motor no requiere la mezcla previa de la gasolina con el aceite, con regulación automática de su velocidad. El generador o dinamo está construido especialmente para acoplar a este motor, por transmisión directa que evita las correas y su desgaste. La salida del generador se regula por el chucho exterior de cuatro posiciones: «Start» (arranque); «Neutral» (sin carga); «Low» (media carga) y «High» (carga completa». El generador no ofrece resistencia alguna para cargar a 6 y 12 V. indistintamente, lo cual reduce el consumo. Puede arrancarse automáticamente con el acumulador o a mano con una cuerda. De ambas maneras muy fácilmente.

La planta completa es fuerte, ligera y perfectamente acabada en todas sus partes. Puede instalarse sin dificultad en cualquier parte para funcionar al instante.

LA RELIGION Y LA RADIO

España, y más concretamente la emisora Radio Nacional, fué la primera en el mundo que disfrutó del privilegio otorgado por el Sumo Pontífice, de dar validez a la misa oída a través de las ondas en determinadas circunstancias.

Recientemente, Su Santidad el Papa ha dispuesto que la indulgencia plenaria aneja a la bendición «urbi et orbi» sea también valedera cuando se trasmita y reciba a través de la radio.

M.E.C.D. 2016

RADIO Y ELECTRICIDAD

(...)TRAS DEL MICROFONO

Por René Cañizares

(...)pués de casi dos años de silen(...)periodístico— desde que «a pe(...) suspendí la serie de artículos (...)venía escribiendo sobre el radio (...)tro colega, he recibido una nueva (...)ión, pero esta vez al contrario (...) primera. ¡Cuántas cosas han (...)do en el radio desde entonces! (...) me siento satisfecho, porque (...)as de las cosas sobre las que (...) la atención en mis anteriores (...)ales en 1935, 1936 y parte de (...) las he visto incluídas en decre(...) disposiciones de la Dirección de (...)

(...) ejemplo, probablemente algu(...) de los lectores recordarán mis (...)a de las dedicatorias a granel... (...) bien, las hemos visto suprimi(...)

(...)ambién recordarán mis críticas a (...) anunciadores o locutores, que (...) falta de conocimientos o por (...)bles «barbarizaban» ante los (...)ófonos de las estaciones... pues (...)emos los exámenes para lo(...)

(...)mpre estuvimos de acuerdo en (...)ducción de canales, pero aunque (...) ha llevado a cabo, no hemos (...) esa gran mejoría, pues siguen (...)ando las interferencias y los (...)tos de las estaciones «filan(...)as» que le cobran al anuncian(...) una estación en una frecuen(...) y pasan el anuncio por varias (...)cias, algunas, tan fuertes co(...) fundamentales.

(...) también en aquella fecha la (...)bición de ciertas canciones y (...)es que tenían letras de doble (...) que desdecían de nuestra (...) y nuestra decencia y que nos (...)zábamos de escuchar delante (...) damas... también este sueño (...)ealizado.

(...)fin, la memoria nos falla ahora (...) recordamos muchas de las co(...) pedimos a los distintos Di(...)es de Radio que han desfilado (...) espinoso cargo, pero nos sen(...) satisfechos porque poco a poco (...)do mejorando en algo el radio, (...)mente en la parte artística, si(...) la técnica... y después de (...) algo.

(...)as de las medidas, a nuestro (...)der, han quedado a medias, co(...) ejemplo, el asunto de los lo(...). ¿Es justo que se le obligue a (...)tores a examinarse, si des(...) le permitirá al «cantaor» de (...) guajiros que tiene una hora (...) en tal o cual estación que (...)provisando, como dicen ellos o (...)ntando» como diríamos noso(...)Menos mal cuando lo dicen (...), pero en estos últimos días, (...) de la promulgación del de(...) prohibiendo las dedicatorias, (...)mos oído dedicando y leyendo (...)ncios... digo, si a eso se le (...) llamar leer. La ley debe ser (...), que se examinen también (...)tores si quieren abrir el pico (...)nar, o que de lo contrario, (...)

(...)jor manera de hacer respe(...)eyes, es demostrar que se apli(...) por igual, porque entonces (...) conformidad de que si a uno (...) esto o aquello, al otro tam(...) le harán y digo esto, porque si (...)ten a examen los «cantaores», (...)mos libres de esos improvisa(...) anunciadores que los domingos (...) el aire. Pero conste, quiero (...) aclaración siguiente: No me (...) a la parte artística, porque si (...) lastiman los tonos estriden(...) voces nasales y chillonas de (...) de esos señores que según (...) «la expresión lírica del al(...)ana» a muchas otras perso(...) encantan, por lo menos eso (...)pino yo, porque de lo contra(...) habría tantas y tantas horas (...) programas.

(...) la época de nuestro silen(...)mos notado el mejoramiento (...) de los programas, pero to(...) lo principal: la reducción (...) anuncios. Hay demasiados (...)... demasiada lata.

(...) gran casa patrocinadora de (...)mos y populares programas, (...)mente envió a uno de sus em(...) a los Estados Unidos a estu(...)ciencia del radio» allí, donde (...) grandes maestros... pero (...) hemos visto, no sacó nada (...) porque al abrir el progra(...)isponen al oyente, con unos (...)ométricos, que estoy seguro (...)rten el efecto deseado por el (...)ador, porque la gente sabien(...)opea» que se les espera du(...) dos o tres minutos iniciales (...)rograma, no ponen la atención (...) necesaria para asimilar el (...) de venta. Están en un error (...)ingos... primero doren la píl(...) música y entretenimiento y (...) cuando ya los oyentes están (...)sos un anuncio lo más breve (...) surtirá mejor efecto que los (...)s. En lugar de ahuyentar (...)oyentes, hay que atraerlos, por(...) programa sin oyentes es tan (...) como un acorazado sin ca(...)

(...) llegó a su fin por hoy... Fe(...) Pascuas y cuidado con las in(...)nes.

LA GENERAL ELECTRIC OFRECE...

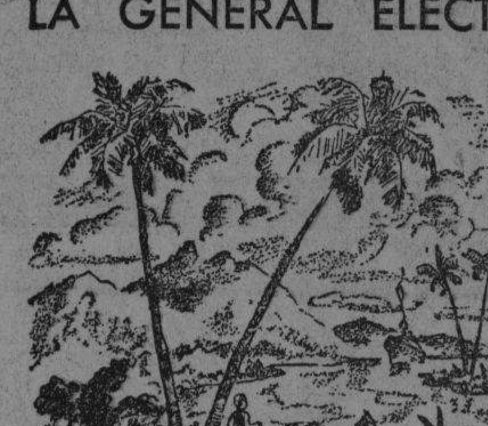

Sus modelos de radios 1940

A PRUEBA DEL CLIMA TROPICAL

EL "COMANDANTE" 1940

¡LA MAYOR GARANTIA DE FUNCIONAMIENTO Y DURACION ILIMITADA QUE PUEDE OFRECERSE A SU SATISFACCION!

Los nuevos receptores General Electric para 1940 son resultado de largos años de experimentación científica en la "Cámara Higroscópica," en condiciones artificiales mucho más duras que las del clima más adverso. Una prueba de seis meses en la "Cámara Higroscópica" equivale a muchos años de uso normal en las condiciones naturales más perjudiciales del clima tropical. Vea los nuevos modelos General Electric y convénzase de estas cualidades.

¡LAS VALVULAS DE RADIO GENERAL ELECTRIC PRE-ENSAYADAS SON INSUPERABLES!

IGES-3410

RADIO GENERAL ELECTRIC
A PRUEBA DEL CLIMA TROPICAL
Made in U.S.A.

NUEVO PROGRAMA DE LA KGEI

PARA LA MUJER

La última palabra sobre modas de mujeres será uno de los temas semanales radiados a las mujeres de la América Latina desde la estación internacional KGEI de la General Electric en la Isla del Tesoro de la Bahía de San Francisco, con la cooperación del «San Francisco Chronicle».

La transmisión de dicho programa semanal comenzará el miércoles 27 de diciembre próximo a las 8 p. m. y durará hasta las 8:15 p. m. La estación KGEI transmite en 15,330 kilociclos, 19,56 metros.

Ninón, editor de modas de «San Francisco Chronicle» y una de las autoridades más conocidas en estilos de mujeres, dirá en charla animada y pintoresca a las mujeres de la América Latina las noticias más recientes sobre modas entre las mujeres de San Francisco, Hollywood, Nueva York y París. Todas las mujeres de la América Latina serán invitadas para escribir a Ninón sobre sus problemas de modas.

Al discutir la nueva transmisión de modas, dijo Ninón:

«Las modas establecen vínculos comunes entre todas las mujeres, y por el hecho de que hay una apreciación mutua de lo «chic» o elegante entre las mujeres de los Estados Unidos y las de sus países vecinos del Sur, constituirá un verdadero placer el dar estas transmisiones. Y espero que mis radioyentes me escribirán, diciéndome qué modas usan las mujeres de la América Latina, porque de esta manera cambiaremos ideas sobre el tema, lo que proporcionará beneficios mutuos».

Las transmisiones de Ninón abarcarán no sólo lo concerniente a trajes y zapatos, sino otros accesorios tales como carteras, joyas y estilos de peinado. El reporte de cada semana versará sobre lo que usan las estrellas de lap antalla en Hollywood.

Las transmisiones diarias con antena dirigida a la América Latina desde la KGEI comienzan a las 6:30 y terminan a las 11:15 p. m. La misma estación transmite también al Asia, a los Antípodas y al Africa del Sur desde las 7 a. m. hasta las 12 m. y desde las 12 p. m. hasta las 3 a. m.

ANUNCIO DE VADIA

REGALOS QUE ALEGREN LA VIDA

Y... QUÉ GRAN REGALO ES UN PHILIPS!

Modelo 904-A — Siete Tubos

QUÉ completa satisfacción para el que lo hace y para el que lo recibe!... Un **PHILIPS Super 3-1940**, construído expresamente para el clima de Cuba, que permite no sólo oír los programas de onda corta más distantes, sino "gozarlos" con plena diafanidad de sonido, con completa estabilidad, tal como se escucha la mejor de las Emisoras locales, es un regalo que se goza plenamente y perdura en el recuerdo por toda una vida.

PHILIPS
DE HOLANDA
EL RADIO SENSACION DE 1940!

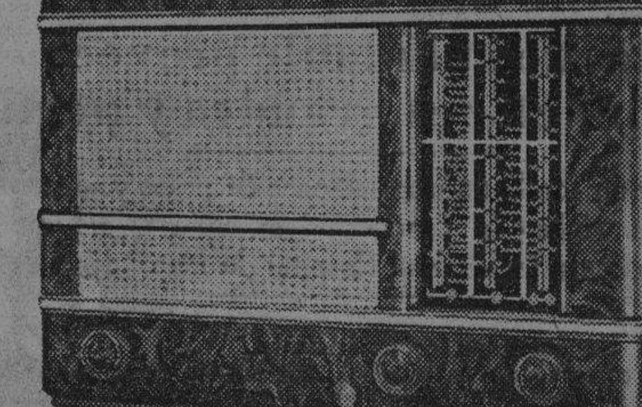

Modelo 312 — Cinco Tubos

PHILIPS

GIRALT
O'Reilly 457 - Tel. M-9944
S. Rafael 155 - Tel. A-6511

LOS MAYORES FABRICANTES DE RADIO DEL MUNDO

MR. F. HARRIS

Jefe del Departamento de Exportación de la importante fábrica «Detrola Radio Corporation», Mr. Harris estuvo recientemente en nuestra capital, alojándose en el Hotel Nacional, desde cuyo lugar realizó importantes experimentos sobre las condiciones de recepción, tanto en onda corta como en onda larga, a fin de llevar datos que servirán para la preparación de equipos fabricados especialmente para nuestro clima y condiciones. Durante su estancia en Cuba fué asistido por su representante, el señor Octavio Daubar, activo gerente de la casa que lleva su nombre y que está alcanzando grandes éxitos con la referida línea Detrola.

LIGA DE RADIOYENTES MUNDIALES

En tiempo de guerra, prepárese para la paz

Miles de radioyentes sintonizan en estos días sus receptores de onda corta en busca de programas nuevos e interesantes. Muchos de estos radioescuchas descubren que las emisoras de Europa en guerra imparten información valiosa, pero no siempre ajustada estrictamente a la verdad, sobre asuntos internacionales. Otros se limitan a divertirse con sus receptores de onda corta y solo pretenden «cazar» estaciones lejanas aquí y allá. Pero los radioescuchas inteligentes en el mundo entero se han dado ya cuenta de que la labor excepcional de la Fundación Mundial de Radiodifusión representa algo muy diferente en transmisiones de onda corta.

Día tras día, a medida que los programas ordinarios de la Universidad Mundial de Radio llegan a los hogares de todas las naciones, ganan nuevos amigos que aumentan la creciente lista de radioescuchas de WRUL, 11,730 kc. Y aquellos entre los oyentes que desean tomar parte más activa en esa labor de educación por medio de transmisiones, se convierten en miembros de la Liga de Radioyentes. La Universidad Mundial de Radio es una escuela universal en donde todos contribuyen a una labor que está «dedicada a instruir».

Los miembros de la Liga de Radioyentes reciben ejemplares de la revista «World Wide Listerners», así como los avisos especiales de programas importantes que se trasmiten. Por medio de sus contribuciones, grandes o pequeñas, ellos pueden ayudar a sostener la Fundación Mundial de Radiodifusión, una organización que ni es comercial ni obtiene ganancia material alguna como resultado de su trabajo. Los miembros de la Liga se convierten, pues, en mantenedores de esta nueva idea de una Universidad Mundial de Radio dedicada a fomentar paz y a difundir cultura.

Jorge Bolet, gran pianista cubano, debutará hoy en las Emisoras CMZ y COX

Un acontecimiento artístico y radiofónico anuncia para hoy la Dirección de las emisoras CMZ y COX, pertenecientes al Cuerpo de Cultura del Ejército Constitucional, al presentar, por primera vez ante el micrófono, como artista invitado, a nuestro gran pianista Jorge Bolet que aportara así su granito de arena a la cultura nacional.

Jorge Bolet, realmente, no necesita una formal presentación.

Considerado en los E. Unidos y Europa como uno de los más grandes pianistas de su generación, ha sido también aclamado por sus compatriotas en sus diversas apariciones en la Habana.

Graduado en el famoso Instituto Curtis de Filadelfia, ganador del codiciado Premio «Naumberg» en 1937, ha aparecido como solista con las mejores orquestas del mundo.

Su debut radiofónico lo hará con el hermoso concierto en mi bemol de Liszt, acompañado por la Orquesta Sinfónica de la CMZ que dirige su hermano Alberto.

Las emisoras CMZ y COX trasmiten, respectivamente en 920 kcs. y 4,290 kcs.

CORRESPONDENCIA POR RADIO A LA EXPEDICION DEL ALMIRANTE BYRD

La tercera expedición al Antártico de Byrd no se ve privada de correspondencia de su país en su larga estadía en la «Pequeña América», porque la estación WGEO de la General Electric de Shenectady, N. Y., ha hecho los arreglos convenientes para enviar al bizarro explorador cartas y mensajes de sus amigos y parientes, lo mismo que lo hizo en dos expediciones anteriores al Antártico.

Este servicio de correspondencia al Almirante Byrd y compañeros de expedición fué inaugurado el viernes ocho de Diciembre, por la estación internacional WGEO, (antes W2XAF, en 31,48 metros o 9.530 kc., y continúa cada dos semanas hasta que regrese de la expedición. La hora de la transmisión es: desde las 11 hasta las 11.45 p. m. Hora de Nueva York, la cual, debido a la diferencia de tiempo, coincide con las 4 y 4:45 p. m. en la «Pequeña América».

Aquellas personas que deseen enviar cartas o mensajes, los cuales no pueden pasar de 50 palabras cada uno, pueden remitirlos al programa: «Correspondencia por Radio al Almirante Byrd», al cuidado de la General Electric Company, Schenectady, N. Y. El segundo programa señalado para hoy 22 de Diciembre, es muy apropiado para enviar a Byrd y compañeros mensajes y felicitaciones de Navidad. La expedición estará a bordo en algún lugar entre Nueva Zelanda y la «Pequeña América». Los barcos «Bear of Oakland» y «North Star» que llevan a los expedicionarios, estarán convenientemente equipados para recibir estos programas.

COMO CONSTRUIR UN SERVICIO AMPLIFICADOR PARA MICROFONO

Se puede montar un circuito de amplificador para acoplar directamente al micrófono en numerosas aplicaciones en public ad-dress. Estos sistemas requieren com elemento fundamental transformadores de la mejor calidad para que sea posible conseguir de ellos una buena fidelidad en la reproducción.

Supondremos sin embargo, que se trata de mantenerse dentro de un margen de relativa economía, y que por lo mismo se emplee un micrófono standard.

Para emplear una potencia relativamente elevada como la que presupone un circuito con dos válvulas 250, como el que publicamos, se requiere por lo menos una etapa preamplificadora con válvula 56, en un montaje como el de la figura.

Los transformadores empleados en este circuito tal cual ha sido armado, son de la línea Thordarson.

En el circuito de entrada vemos el micrófono en serie con el primario del transformador, un miliamperímetro de escala 0-25 mA. y la batería excitadora del mismo.

En la práctica convendrá si se va a usar con mucha frecuencia el amplificador, emplear baterías de acumuladores para el micrófono. Este puede ser de cualquiera de los tipos corrientes, de carbón.

A la salido del transformador microfónico va conectado en paralelo un potenciómetro de escala 0-50.000 ohms, que actúa como control del voto del catodo, y una resistencia de escape de 2.000 ohms.

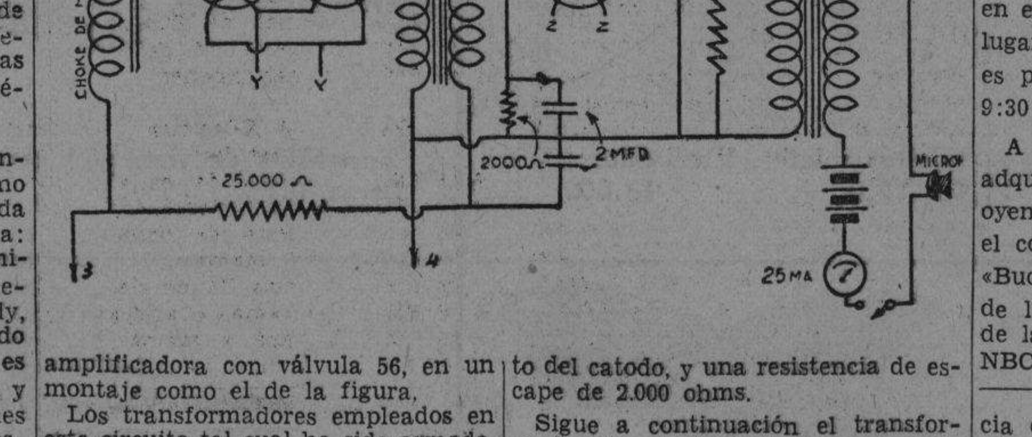

Sigue a continuación el transformador de acoplamiento, cuyas características deben ser especialmente con primario para anodo de 56 y secundario para dos válvulas 250 a cuya salida conviene colocar un choke de micrófono en serie con una resistencia de 25,000 ohms y de paso suficiente.

Los números en las flechas se refieren a los puntos de conexión de las fuentes de alimentación y del parlante.

Estas partes no presentan nada de especial, por lo que no trataremos en particular de ellas.

LA ONDA CORTA DE LA RCA VICTOR-NATIONAL BROADCASTING COMPANY Y SUS HOMBRES

NUEVA YORK, Las estaciones de onda corta WRCA y WNBI de la RCA Victor-National Broadcasting Company han estado transmitiendo de tiempo en tiempo a sus oyentes de la América Hispana entrevistas con las personalidades deportivas más destacadas de los Estados Unidos o en visita en este país. Estas entrevistas tienen lugar durante la hora deportiva, que es presentada todos los Martes de 9:30 a 9:45 p. m.

A cargo de este programa, que ha adquirido gran popularidad entre los oyentes de la América Hispana está el conocido redactor de deportes Eli «Buck» Canel, quien, como el resto de los hombres tras los micrófonoc de la onda corta de la RCA Victor-NBC, habla por lo menos tres idiomas y ha viajado extensamente a través del hemisferio occidental.

«Buck» Canel nació en Nueva York en 1906, de padre español y madre norteamericana. Domina perfectamente ambos idiomas. Canel recibió su educación en Nueva York y todavía no tenía veinte años cuando empezó su carrera periodística en los Estados Unidos y en el extranjero. En 1922 fué redactor de deportes del «Staten Island Advance» y más tarde fué jefe de cables de «Heraldo de Cuba» y «Diario de la Marina». También fué corresponsal de la Prensa Asociada en La Habana. Cuando regresó a Nueva York, después de haber viajado por la América del Sur, fué nombrado editor de la sección panamericana de la Agencia Havas. Ingresó a la División Internacional de la RCA Víctor-NBC en 1938.

Eli «Buck» Canel

Canel es miembro de la Asociación de Escritores de Boxeo de Nueva York y sus programas sobre los acontecimientos del mundo pugilístico se destacan durante la hora deportiva. Ha transmitido entrevistas con Henry Armstrong, campeón mundial de peso welter; con Sixto Escobar, campeón mundial de peso gallo; con Fred Apóstoli, campeón mundial de peso medio; con los boxeadores Pedro Montañez y Lou Nova; con el Mayor Yáñez y otros oficiales del equipo militar chileno de equitación; con algunos de los principales participantes en la carrera de bicicletas de seis días y muchos otros.

(Ph)illips brinda gran servicio al público

(...) Pepe Giralt, distribuidor ex(...) en Cuba de los Radio Phillips, (...) atento a brindar al público (...) pueda serle de utilidad, ha (...)do los «Noticieros Internacio(...) Radio Philips», que se trasmiten (...) las 7:30 de la mañana hasta (...) de la noche, a través de (...)ena Azul de Radio, integrada (...) emisoras CMCF-COCH, Ha(...) CMHI-COCH, Santa Clara; (...) Camagüey; CMKQ en Santia(...) Cuba.

Las horas regulares establecidas son: 7:30 a 8:00 a. m.; 1:00 a 1:30 p. m.; 6:00 a 6:30 p. m. Comentarios sobre la guerra, de 10:00 a 10:30 p. m.

Durante todo el día se ofrece un servicio informativo sobre los acontecimientos más destacados de la guerra, mediante «flash», siempre interesantes.

Radio-Philips ha querido una vez más ofrecer a la audiencia de radio un servicio atractivo y útil.

LAS EMISORAS CUBANAS "COCO" Y "CMCK"

hacen llegar a todos sus anunciantes, oyentes y público en general, un afectuoso saludo de felicitación en las presentes PASCUAS y próximo AÑO NUEVO 1940,

recomendándoles que OIGAN LOS MEJORES PROGRAMAS sintonizando invariablemente en 8,700 kcs. onda corta, y 970 kcs. onda larga

M.E.C.D. 2016

Para Noche Buena, y siestas superiores, las que se pasan en un colchón de La Casa Fine, que tiene su central en Monte 416, sucursales en Galiano 469 y en Neptuno 202 y ahora ha abierto otra en Neptuno 360 porque no daban abasto. La Casa Fine es la de los románticos. O soñadores; es lo mismo.

Entre las declaraciones del Presidente de la República, una emocionó muchísimo; ésa de que los empleados cobrarán antes del 23, o sea, hoy a más tardar.

Los bodegueros están de fiesta, porque ya las libretas del fiado estaban llenas; y los empleados vacíos.

El Presidente merece un monumento; porque la noticia fué monumental. Pero no una pirámide; que sería piramidal, pero picúa.

Eso de «La Campana de la Economía» en La Opera, los almacenes de Galiano y San Miguel, ha sido una verdadera campanada de éxito. ¡La de señoras que se agolpan a las puertas! Y la de «pollos» que se arriman a las señoras. Parecen aprendices de carpintero; se pasan el tiempo haciendo cola.

La Federación Tabacalera Nacional se ha dirigido al Honorable Presidente de la República para que se tomen «urgentes e inaplazables medidas» a fin de que el tabaco recobre su antiguo prestigio, perdido por la crisis que atraviesa.

Pero nadie lo diría, en vista de los regalos que hacen las fábricas de cigarrillos; que regalan patines y dicen que andan mal.

¡Pues que no den los patines, e irán sobre ruedas!

Una Noche Buena sin cena, no puede ser noche buena; y para que sea buena, hay que pedir los pollos, gallinas de guinea y los lechones ¡sobre todo lechones!, a Casa Cuanda, en Aguila 511, que la recomendamos porque es de un colega. Sí, porque resulta que Cuanda también vive de la pluma.

La iniciativa de los empleados de la Secretaría de Comunicaciones va tomando cuerpo. Consiste en pedir a la Constituyente el establecimiento de la Carrera Administrativa, lo cual nos parece admirable para que la Comisión de Servicio Civil sea lo que debe ser: un alto Tribunal indiscutible. Y para que los empleados, con la Administrativa, no den más carreras.

El que tenga amigos a cenar en Noche Buena (y si no tiene amigos, mejor; más barato) y quiera quedar bien, tiene que ir a El Carmelo, de Calzada y D, en el Vedado, por turrones, vinos y golosinas. Y no digo que se chuparán los dedos porque eso no se hace, sobre todo habiendo cortinas para limpiarse.

Valencia ha dado el nombre de «Finlandia» a una de sus calles, que hace poco lucían nombres rusos. Así que podrá decirse: Calle de «Finlandia», antes «Rusia».

Y los rusos han ido a Finlandia con ánimo de todo lo contrario: de que sea Rusia, antes Finlandia.

Pero, por lo pronto en Valencia, «¡naranjas!»

Engañe usted a su marido, señora: cuando vea las vajillas, lozas y baterías de cocina que ha comprado en El Palacio de Cristal, de Neptuno y Campanario, dígale que le han costado el doble: y, cuando lo haya creído, le dice la verdad; y verá qué contento se pone de que le haya engañado.

El Consejo para la Previsión de Accidentes encomia la labor iniciada por el Departamento de Propaganda de los Omnibus Aliados, «para la educación del personal de esa empresa en sus relaciones con el público», y nos adherimos a la loa, como con soldadura autógena.

Porque ya que no se pueden evitar los atropellos en las calles, ¡hombre!, que no se atropelle también al público, dentro de las guaguas.

Un regalo fino, joya u obra de arte, para ser de buen gusto ha de ser de la casa de los regalos, que es La Casa Quintana. Y, de paso, que le enseñen los muebles orientales. Hay juegos de sala, de comedor, de cuarto, tallados y policromados, preciosos. Que le enseñen los juegos y se sentirá juguetón.

En Florida reina el pánico a causa de unos forajidos enmascarados (tipo peliculero norteamericano) que exigen dinero revólver en mano, y no siempre se salvan los asaltados, como Avelino Novoa, que pudo gritar y ahuyentó a los bandoleros.

Porque ya han cometido otros desafueros, pues no siempre se salvan los agredidos aunque, como éste, se salven algunos a veces; y otros a voces.

La señora que no queda bien, es porque no quiere: porque va a El Encanto y compra el regalo para el esposo: camisas, corbatas, pañuelos, pijamas, ¡de todo y en abundancia!, y se lo apuntan para pagar en febrero. Y el marido encantadísimo y feliz con los regalos. Hasta febrero, que los pague él; claro.

Unas CARCAJADAS todos los días, no cabe duda que son sanas; y el mejor modo de sanear un negocio es ese: reir, dar CARCAJADAS, pero no de tarde en tarde, sino de mañana en mañana, como las damos en el DIARIO DE LA MARINA.

Llame por teléfono A-9316 o por la pizarra del DIARIO a Aristigueta; y si no está, a «Tito» Oteyza.

Y con CARCAJADAS se podrán reir de sus competidores.

JOTA ARIS

Tiene Chile una ley de cooperativas agrícolas de indudable provecho para los productores grandes y pequeños

Dispone de un fondo de cien millones de pesos y los mismos asociados vigilan la producción nacional. Adquiridos los terrenos para levantar el Hospital de Maternidad de Oriente

La Delegación Provincial de Salud y Maternidad ha publicado el Boletín Oficial correspondiente a diciembre que está siendo distribuído entre patronos y obreros, así como a las obreras, esposas o compañeras de obreros que acuden a recibir los servicios del Dispensario de Maternidad, establecido en la Secretaría del Trabajo.

Esta publicación está dirigida por el doctor Salvador Juncadella, y actúa como Jefe de Redacción nuestro compañero señor Francisco C. Bedriñana. Sirve de vehículo entre los patronos y obreros y la Delegación Provincial, y suministra los datos relacionados con los ingresos y egresos de la Junta Central de Maternidad, con las instrucciones y acuerdos de estos organismos, que son de gran utilidad para los trabajadores en general, principalmente para la mujer.

Promulgan una ley de cooperativas agrícolas en Chile

El Delegado de la Oficina Internacional del Trabajo, ha recibido una copiosa documentación relacionada a las leyes promulgadas en distintos países de América, sobre cooperativas agrícolas, destacándose la que el Gobierno de Chile ha implantado entre los elementos agricultores de aquel país.

Por esa ley de cooperativas, se forman las sociedades cooperativas de pequeños agricultores, las que ofrecen a sus asociados préstamos controlados para fines agrícolas productivos; dirigir la producción agrícola de sus socios con arreglo a las exigencias de los mercados de consumo; organizar la venta de los productos de la agricultura; adquirir maquinarias agrícolas, elementos de transporte, reproductores y animales de trabajo para arrendar sus servicios a los socios y atender al tratamiento de las enfermedades de los animales y de las plantaciones. Para cada una de estas funciones se ha creado en cada cooperativa una sección independiente.

Podrán otorgar hasta cien millones de pesos

La ley que instituye estas cooperativas, crea un régimen de concesión de préstamos en el que las cooperativas son el órgano intermediario entre el pequeño agricultor y el Departamento de Cooperativas de la Caja de Crédito Agrario, obteniendo esta última, a su vez, los créditos necesarios del Banco Central de aquel país o de la Caja de Crédito Hipotecario, según los casos. Así, el Banco Central queda autorizado para otorgar a la Caja de Crédito Agrario para su Departamento de Cooperativas hasta un millón de pesos con destino a la concesión de préstamos por las cooperativas a sus socios.

El Departamento de Cooperativas Agrícolas, que antes dependía del Ministerio de Fomento, pasa a formar parte del Ministerio de Agricultura, confiándosele el control, la estadística y la vigilancia de las cooperativas de pequeños agricultores, con la colaboración técnica de los ingenieros agrónomos del Ministerio.

Regresó el presidente de Maternidad Obrera

Ha regresado de Santiago de Cuba el presidente de la Junta Central de Salud y Maternidad, doctor Arturo Comas Calero, ocupando nuevamente su cargo.

DOS LESIONADOS EN UNA RIÑA

En el Primer centro de socorro fueron asistidos de lesiones menos graves y leves, Antonio Villanueva Rivero, dueño del hotel «Saratoga» y su exempleado Francisco Martín González. Declararon a la policía de la Segunda estación, que las mismas se las causaron al reñir por diferencias en relación con la cesantía de Martín.

MALTRATO A UNA MUJER

Juan Bautista Cárdenas, de Fernandina 21, fué arrestado por el vigilante 1920. P. Pérez, de la Octava Estación, por acusarlo María Luisa Ramos Almeida, de Marqués González 204, de haberla maltratado de obras causándole lesiones leves. Fué remitido al Vivac.

Notas de EL ENCANTO

SESION EN HONOR DE RACINE

El Tricentenario del gran poeta Racine, figura central del teatro clásico francés, será conmemorado por el Comité France-Amerique con una brillantísima sesión en el teatro Auditorium, hoy, a las cinco de la tarde, con arreglo al siguiente programa: A) Interpretación de música clásica por el Trío de la Habana (Maestros Falcón, Bolet y Roldán); B) Los valores universales de la poesía de Racine, por Mariano Brull; C) Escenas de la «Andrómaca», por Madame Stoutz, Jorge Izquierdo, Hermanos Domínguez Roldán y René Menacee, bajo la dirección del doctor Luis A. Baralt; D) Los coros de la «Atalia», por la Coral de la Habana, bajo la dirección de la señora María Muñoz de Quevedo. Esta prestigiosísima entidad artística interpretará también otros motivos corales de la época del gran dramaturgo francés.

HOY, EN LA HISPANOCUBANA

A las nueve de la noche, en el Radiarium de la Estación CMC, Prado, 107, conferencia por el connotado intelectual dominicano doctor Juan Bosch sobre el tema EL ESPIRITU DE LAS CIUDADES DOMINICANAS.

El viernes 29, conferencia por la distinguida intelectual cubana doctora Ofelia Rodríguez Acosta sobre el tema: EUROPA Y AMERICA. SUS CONTRASTES DE AHORA.

El Encanto

GRANDES VENTAS DE PASCUAS

COMPRE AHORA Y PAGUE EN FEBRERO

Las compras de nuestros clientes de crédito serán cargadas en la cuenta de enero para abonar en febrero.

¡Aproveche las primeras horas de la mañana y del medio día para hacer sus compras más cómodamente.

Recuerde que EL ENCANTO tiene para usted, reunido bajo un mismo techo y marcados a precios muy convenientes, todo lo que usted necesita: desde el mantel para su mesa de Nochebuena hasta el regalo y el adorno para el arbolito de Navidad,

¡APRESURESE TAMBIEN A SEPARAR SUS JUGUETES!

Cuarto Piso.

El Encanto

Pijamas de poplín y batista muy finas. Según tamaño 2.25, 2.50, 3.00 y 3.30. Otras tallas 2 a 18, 1.50 y.....1.75

Bata de casa de seda pura en varios colores. 2 a 18 años, según talla: 5.00, 6.00, 7.00 y....7.60

Jacket de lana con cierre y mangas de piel en finos colores. 8 a 12 años, 7.00. 14 a 18 años, 7.50. Otros, desde 3.75

Traje de botones interpretado en fina lana de elegantes colores. Tallas: 2 a 4 años, 5.75; 5 a 7 años 6.25

Juegos de camisa, corbata y pañuelo en selectísima variedad de combinaciones. Tallas: 6 a 14 años 2.00

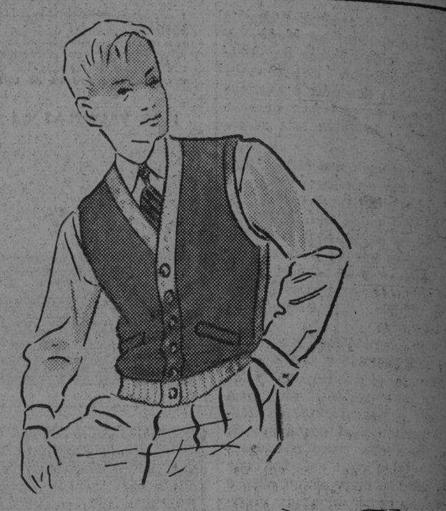

Chaleco con el frente de gamuza y la espalda de punto. 10 a 16 años, 6.00. Otros, 2.00 y....3.75.

Juego de camisa, pañuelo y corbata en muy elegantes combinaciones, 3.50. Tallas de la camisa: 12½ al 14½.

Elegante modelo de traje de chaqueta interpretado en fina seda. Varios colores, 1 a 3 años, 9.00. 4 a 5 años.....10.00

Cartera de piel para colegiales, negra o carmelita, 5.00. Otras 0.95 hasta.....4.50

Monedero de cocodrilo, hecho a mano, . . 1.35 Otros 50c, 75c y 1.50

Cinturón de piel, hebilla de la Feria Mundial 1.50 Cinturón de piel con hebilla forrada . . 2.00 Otros, desde 50c.

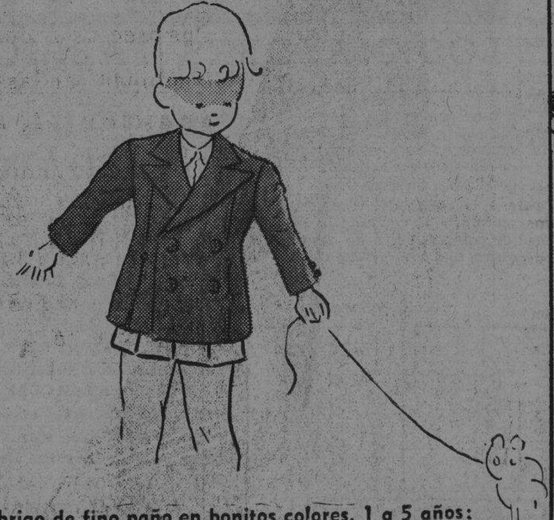

Abrigo de fino paño en bonitos colores. 1 a 5 años: 8.50. Otros, 10.00, 11.50, 12.00 y.....13.00

Juegos de corbata y pañuelo en extraordinaria variedad de estilos 1.00 Otros 1.25, 1.50, 1.75 y 2.00

Zapatillas de fina piel carmelita 3 al 4½, 3.75 Otras, 0.75, 1.75 y.....2.00

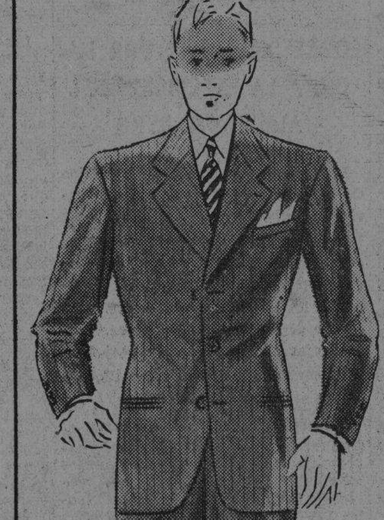

Trajes de casimir inglés redondo y cruzado en elegantes modelos y colores.
5 a 7 años, 17.50;
8 a 11 años, 19.00;
12 y 13 años, 21.00;
14 y 15 años, 23.00;
16 a 20 años, 25.00.
Otros, desde 10.00 hasta . . 18.00

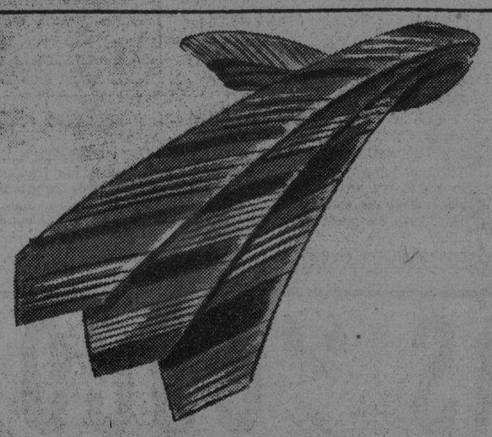

Corbatas de seda fina en extraordinaria variedad de elegantes dibujos: 1.25. Otras 0.35, 0.50, 0.75 y 1.00

Traje de saquito, camisa y pantalón de casimir fino. 5 y 6 años, 13.00. 7 a 9 años, 14.00. Otros, 10.00 y.....13.50

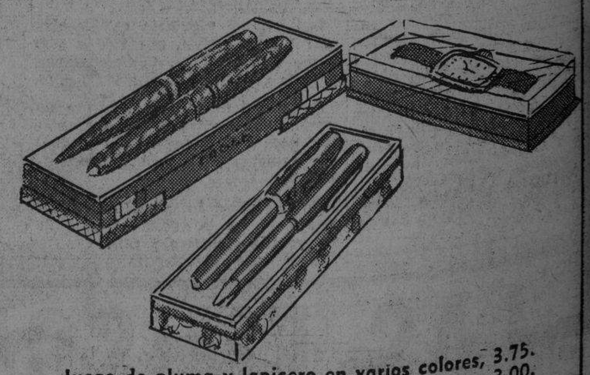

Juego de pluma y lapicero en varios colores, 3.75. Otros 1.25, 1.50 y.....3.00.
Juego de pluma y lápiz con figuras de Popeye y de la Feria Mundial, 0.90 y 0.95
Fino reloj de pulsera con correa o metal, 6.50. Otros, 4.00 y 6.00. De Popeye.....4.75

En servicio de usted EL ENCANTO está abierto sin interrupción de 8-30 a. m. a 6 p. m.

M.E.C.D. 2016

SECCION 2A

TELEFONOS: Dirección . . . . M-2856 / Jefe de Redacción M-1287 / Sección de Sports M-7912

DIARIO DE LA MARINA

TELEFONOS: Quejas . . . . M-7911 / A. Clasificados. . M-7915

SECCION 2A

AÑO CVII — ACOGIDO A LA FRANQUICIA POSTAL — LA HABANA, VIERNES, 22 DE DICIEMBRE DE 1939 — EL PERIODICO MAS ANTIGUO DE CUBA — PAGINA DIECISIETE

La Nueva España

UNA VOZ DE ALERTA

Ayer fué clausurado, en el teatro «Español» de Madrid, el III Congreso Nacional de Auxilio Social. A la hora en que escribimos estas líneas no tenemos aún datos referentes al discurso pronunciado en el acto de clausura por el señor Serrano Suñer, ni sobre las sesiones que han venido efectuándose desde el día 14 del corriente mes y apenas si podemos aludir al discurso que en el día de la inauguración del referido Congreso, tocó a su cargo el Jefe de Falange Española Tradicionalista y de las JONS, general Muñoz Grande.

Este jefe español, cuyas energía y rectitud son bien conocidas, parece que habló, dentro de su contención militar, con bastante claridad y sin andarse por las ramas, como para que nadie pueda llamarse a engaño. A reserva de ocuparnos nuevamente del asunto, cuando conozcamos íntegramente lo dicho por Muñoz Grande, nos parece oportuno hacer una alusión a lo poco que del discurso sabemos a través del cable.

«Hay todavía—dijo el General— enemigos cobardes que están emboscados esperando la ocasión, que nunca volverá, para recuperar las posiciones que habían entregado a los extranjeros, quienes se aprovecharon de nuestras divergencias, las que tratan, tan estúpida como ruinmente de fomentar ahora».

Está bastante claro, aun para los más cerrados de mollera. Corto y derecho, como dicen los toreros. Andan todavía los emboscados y, tanto en España como fuera de ella, apelan a todos los medios para proseguir sus crímenes de lesa patria, en los que el odio a la pulcritud de conciencia parece ser la fuerza motriz suprema.

Los emboscados son los que, en su propia Patria, añoran los tiempos pasados durante los que alguien denominó «años indignos»; los que se figuran que, después de la muerte de centenares de miles de españoles, asesinados en su mayoría, de la destrucción de una parte enorme de las riquezas nacionales, del robo del oro de sus bancos y del saqueo y la expoliación de los tesoros de su religión, de su ciencia y de su arte, debieran volver las cosas a su prístino estado. Aquí no ha pasado nada, a seguir viviendo y medrando a costa de España, a expensas de su dignidad y pisoteando su dolor.

Los emboscados son los que, fuera de España, tratan de aprovecharse de este período de forja de la Nueva Patria, acaparando los víveres indispensables para la vida para venderlos luego a precios astronómicos, exprimiendo hasta la última gota de la sangre de sus compatriotas, a los que obligan a apurar hasta las heces el cáliz en que se condensan todas las amarguras.

Los emboscados son los que, en España y fuera de ella, piensan y obran como eternos derrotistas, para los que nada es bueno, ni limpio ni noble y encuentran en todo instante el «pero...» que oponer a cualquier patriótico y levantado empeño. Con aquellos que a cada paso os dicen, ladeando la cabeza como los pollinos, para dar más énfasis a la insidia: «Sí; José Antonio, el pobre, tenía muy buenas intenciones, pero...» o os salen con aquello, que tanto oímos repetir por todas partes: «Franco es un gran gobernante, muy bueno y muy recto... pero ¡ése Serrano Suñer!...» con los que así o en términos semejantes se expresen ¡Ah vosotros, ¡cuidado! Esos ni quieren a España—a la Nueva España—ni estarían de acuerdo con su propio padre.

Los emboscados son los que, en España y fuera de ella, alardean de un falangismo—que es limpieza de alma, disciplina, servicio y sacrificio—y son en su vida moral la negación de toda virtud y el mentís más rotundo a todo noble sentimiento y a cualquier laudable esfuerzo.

Los emboscados son los que, en España y fuera de ella, creen que la Patria ha de ser para ellos el eterno banquete en el que han de figurar como los convidados perennes, y cuando el supremo interés nacional les demanda la privación más insignificante o el más leve esfuerzo, piensan automáticamente en el beneficio material que pueda reportarles y proceden, no de acuerdo con las necesidades de la colectividad nacional, sino con arreglo a su particular conveniencia, como ideal supremo capaz de darles inspiración e impulso.

Con unos y otros todo el cuidado y prevención son pocos ante el peligro que su existencia entraña.

Roberto SANTOS

Espere la Nochebuena
Cenando y bailando en la Marquesina del
Hotel SARATOGA
Gran Orquesta
Cubierto, $1.50 y $2.00
Reservación de mesas al Teléfono M-5996
Bravo de Messa. Pub. A-6636.

CIA. PRESTAMOS CUENLLAS
DINERO SOBRE JOYAS
Prendas de ocasión al más bajo precio. Procedentes de préstamos.
Animas y Amistad. Telf. M-4286.

EN LOS TALLERES DE LA CASA DE LA MONEDA SE ESTAN CONFECCIONANDO LOS TITULOS Y DOCUMENTOS DE DEUDAS DEL ESTADO QUE HAY EN ESPAÑA

LA ASOCIACION ESPAÑOLA PARA EL PROGRESO DE LAS CIENCIAS CELEBRARA UN CONGRESO MAGNO EN ZARAGOZA

Habrá conferencias y trabajos para exponer los adelantos realizados en todas las ramas del saber, en España

Varios pintores están trabajando actualmente en arreglar los desperfectos sufridos por los famosos frescos de Goya. Se dictan importantes disposiciones oficiales sobre el fútbol

ZARAGOZA, diciembre 21. Especial.— Coincidiendo con el 19 Centenario de la Virgen del Pilar, cuya conmemoración tendrá lugar en Zaragoza en Octubre de 1940, la Asociación Española para el Progreso de las Ciencias, tendrá en dicha ciudad un magno Congreso.

En él se leerán trabajos y habrá conferencias por sus miembros acerca de los progresos realizados en todas las actividades científicas de España durante los últimos tiempos.

Esta entidad celebró ya en Santander, agosto de 1938, en plena guerra, un Congreso científico al que asistieron 1.300 congresistas y en el que se presentaron 400 trabajos, no obstante la guerra sangrienta que entonces desolaba la península.

Una revista titulada «Las Ciencias», que contiene las principales informaciones y artículos relacionados con los progresos de las ciencias en España, se publica por dicha entidad, siendo un reflejo fiel de la vida científica española.

Restaurarán los frescos de Goya

MADRID, diciembre 21. Especial.— Varios pintores restauradores trabajan en la actualidad para arreglar los desperfectos causados en los célebres frescos de Goya de la Ermita de San Antonio de la Florida.

Las numerosas minas que estallaron en sus proximidades, los disparos que la alcanzaron y el fuego encendido en su interior por las tropas del ejército del doctor Negrín, les ha causado algunos deterioros que, aunque no de importancia, precisan un cuidadoso trabajo para volver los frescos a su primitivo estado.

Acuerdos de la Federación de futbol

MADRID, diciembre 21. Especial.— Para evitar el furor de los «hinchas» en los partidos de futbol ha recomendado la Federación Española a todos los clubs que protejan el acceso a los vestuarios de jugadores y árbitros con la fuerza pública, vallas y alambradas.

La «barrera protectora» se exigirá rigurosamente en la próxima temporada o antes, si los incidentes lo aconsejaran, realizándose las obras precisas en un corto período de tiempo.

Otro de los acuerdos tomados por la Federación es, aparte de los castigos ordinarios, imponer penalidades pecuniarias a jugadores, árbitros y clubs.

Si el jugador comete una falta que vaya en contra del reglamento, puede ser multado con una cantidad que puede ser de 50 a 250 pesetas, pagaderas por él mismo a la Federación Regional correspondiente en el plazo de cuarenta y ocho horas.

Los árbitros que no se ajusten a las reglas de su código pueden ser multados con un tanto, igual a los derechos de su arbitraje.

Los incidentes que puedan incurrir por culpa de los clubs en sus propios campos se penarán con una multa cuya cuantía será según la gravedad de los mismos.

Con 500 pesetas serán multados los clubs que no presenten al árbitro las licencias de jugadores si la omisión es injustificada, aparte lo que proceda por alineación indebida.

Todos los clubs están obligados a asegurar a sus jugadores por riesgos de viajes, si el seguro no está ya establecido por la empresa o particular que suministre el media de transporte.

AGUINALDOS PARA LAS NIÑAS DE UN TRIPLE ALUMBRAMIENTO

SEGOVIA, diciembre 21. (AP.)— Los campesinos de Valverde de Majano están recogiendo aguinaldos para las tres niñas que ha dado a luz la señora Crisanta Ayuso, esposa del obrero Félix Illana.

NO HAY MAL QUE POR BIEN NO VENGA

Calle de Alcalá, esquina a Sevilla, en un Madrid que quince días después de su liberación ha recobrado toda la animación y alegría que lo caracterizaban. Junto a la entrada del «Metro» dos novilleros conversan, mientras el limpiabotas se esfuerza en dar a sus botas amarillas un aire de juventud. Dos novilleros de lo peor que se da en la profesión.

—Disen que esos comunistas no han dejao toro sano en las dehesas.

—Eso es.

—Mire usté, compare, que es desgracia la nuestra. El mismísimo pan nos han quitao de la boca.

—Eso es.

—El pan y la gloria, que es lo peó. Porque, compare, los dos armamos esta temporá un terremoto en la plaza nueva, que ni Belmonte, ni Gallito, ni Ortega pudieron soñar.

—Eso es.

—A mí me parece que a osté no le importa mucho eso de que haya o no haya toros, compare. Le noto indiferente.

—El novillero —que tiene un largo historial de toros dejados vivos en la plaza, de esos toros atravesados que se empeñan en quedarse en pie a pesar de llevar diez estocadas y treinta intentos de descabello en el cuerpo, condenados marrajos que transforman con infernal astucia al «mataor» en víctima—, el novillero, digo, en un momento de sinceridad contesta muy bajo a su compañero:

—Y lo tranquilo que duermo, compare, desde que sé que han caído todos... ¡afusilaos!

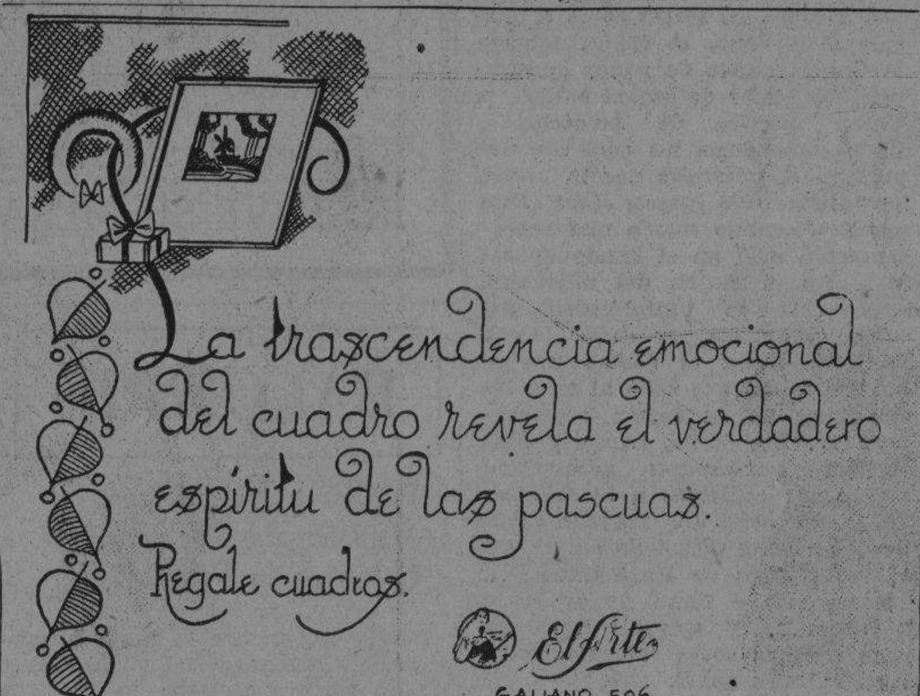

El mejor presente para PASCUAS
Cumplimente a sus amistades y estimule a sus empleados obsequiándoles billetes de Lotería para el Gran Sorteo de Navidad
PREMIO MAYOR: $250,000
PRECIOS ESPECIALES A REVENDEDORES DE TODA LA REPUBLICA
Regale medio billete y resérvese otro medio del número que adquiera en
LA DICHOSA — OBISPO Y COMPOSTELA — Teléfono A-6770. Apartado 748. Habana
:.. y mañana se juega este 1|4 de millón!!

Los títulos del Tesoro al tres por ciento, emitidos ahora, ostentan ya los atributos de la Nueva España

La casa en que se alojó el Rey Fernando, en la villa de Sos, en Aragón, va a ser reconstruída por la Diputación. Más de medio millón de pesetas pagarán al torero Manolete

MADRID, diciembre 21. Especial.— Hasta la fecha venían sirviendo sin variación ninguna todos los documentos y títulos de deudas del Estado que existían desde antes de la guerra.

El Gobierno ahora ha confecionado los nuevos títulos en la Casa de la Moneda de Madrid, cuya maquinaria y material le han sido restituídos de los diferentes sitios a donde habían sido llevados durante la guerra.

Estos nuevos títulos del Tesoro, rentando el 3 por ciento, tienen los dibujos y atributos de la España Imperial y están muy bellamente impresos.

Paulatinamente serán sustituídos todos los títulos antiguos por estos nuevos, hasta llegar al canje total de todos ellos.

Restauración de la casa en que se alojó Fernando El Católico

ZARAGOZA, diciembre 21. Especial.—La casa en que se alojó el rey Fernando El Católico en la Villa de Sos, va a ser reconstruída a expensas de la Diputación Provincial zaragozana.

Los obreros han prometido trabajar horas extraordinarias con objeto de lograr la pronta terminación de las obras.

Agasajos a Riva Agüero.

MADRID, diciembre 21. Especial.— La ilustre personalidad peruana don José de la Riva Agüero, que se halla en España, es objeto de grandes homenajes de simpatía y amistad por parte de los principales centros intelectuales y sociales de todo el país.

Más de medio millón a un torero.

MADRID, diciembre 21. Especial.— Quinientas cuatro mil pesetas le han sido ofrecidas al nuevo fenómeno «Manolete» por torear cuarenta y dos corridas la próxima temporada.

El sagaz empresario y apoderado «Dominguín», ha celebrado, en Córdoba, una entrevista con «Manolete» y le ha ofrecido esa cantidad a base de una exclusiva por un total de cuarenta y dos corridas. La contrata no quedará ultimada hasta que se celebre otra entrevista entre «Dominguín» y el apoderado de «Manolete».

El más grande y el más chico

MADRID, diciembre 21. Especial.— El toro más pequeño lidiado en la pasada temporada, lo mató Marcial Lalanda el 20 de agosto en Toledo. Pesó este toro 219 kilos y pertenecía a la ganadería de Antonio Pérez, de San Fernando.

El más grande lo mató «Curro Caro» en Madrid, el 29 de junio, siendo éste de la ganadería de Concha y Sierra y pesó 326 kilos.

El novillo más grande fué estoqueado por Paco Godín el 3 de septiembre, en Valencia. Pertenecía a la ganadería de Moreno Santa María y pesó 299 kilos.

El más pequeño lo mató «Gallito», en Madrid, de la vacada de Torrenos y pesó 191 kilos.

La recaudación mayor

MADRID, diciembre 21. Especial.— La corrida de toros que más recaudación ha conseguido en la última temporada, aparte la de la Victoria, ha sido la de la Prensa, con un beneficio líquido de 250.000 pesetas.

La que menos recaudó fué la del Montepío de Torero, que ha dejado un beneficio líquido de 319 pesetas con cinco céntimos.

Terrible temporal en las provincias de Avila y Segovia

Aterrizó en Sevilla el avión que inaugura la línea entre Roma y Río Janeiro

SEVILLA, Dic. 21. (Havas).—A las 11:50 de la mañana de hoy aterrizó en el aeródromo de Tablada el Savoia-83, trimotor italiano, piloteado por el capitán Carelli, y el cual inauguró la línea Roma-Río de Janeiro. El aparato había despegado en Roma a las 6:30 a. m., con carga y correo, destinados a la América del Sur. Minutos después llegó a Sevilla otro avión del mismo tipo, procedente de Lisboa, tripulado por el comandante Rapp. Se efectuó el trasbordo de las valijas postales, y el trimotor continuó vuelo a Villa Cisneros, a las 12:30.

El director general del Turismo, señor Bolín, y el cónsul de Italia en Sevilla, sig. Ulli, despidieron cordialmente a los aviadores. El servicio será semanal. Sevilla será el puerto terminal en Europa de la línea trasatlántica.

Violentísimo temporal de nieve azota las provincias de Avila y Segovia

MADRID, Dic. 21. (Havas).—El temporal de nieve que azota las provincias de Avila y Segovia es intensísimo. La comunicación por carretera con Madrid solamente tiene completamente libre el puerto de Somosierra. En la sierra de Gredos, y especialmente en el puerto del Pico, la nieve alcanza más de un metro de altura. La carretera de Avila a Arenas de San Pedro, se encuentra intransitable. El termómetro marcó hoy en Avila seis grados bajo cero.

SUSCRIBASE Y ANUNCIESE EN EL «DIARIO DE LA MARINA»

Clausurado ayer el Congreso de Auxilio Social, por S. Suñer

Recomendó gran austeridad burocrática para callar a enemigos calumniadores

MADRID, diciembre 21. (AP.)— El Ministro del Interior, Serrano Suñer, en la sesión de clausura del Auxilio Social, dijo que seguirán manteniéndose las instituciones de caridad, donde más de un millón de hombres, mujeres y niños han sido alimentados y atendidos.

Dijo que el Auxilio Social ha ido reduciendo gradualmente las cocinas a las 4.400 que existen actualmente, a medida que han ido encontrando trabajo los que se habían acogido a los beneficios de las mismas y que se presta especial atención a las madres y a los niños, especialmente a los huérfanos de la guerra.

Aseguró que el Auxilio Social no es una institución permanente para alimentar a los sin trabajo, fomentando indirectamente la mendicidad, pero que en vista de las presentes circunstancias no sólo es caritativo, sino acto de justicia que todos los españoles cooperen a la institución.

Recomendó a los jefes y empleados de Auxilio Social que se atengan a la más austera integridad burocrática, a fin de «silenciar a los ocultos enemigos, quienes son amigos de emplear como arma la calumnia» para minar al régimen.

Censuró a los que por no ser obligatoria la contribución al Auxilio Social, sino voluntaria, se niegan a suscribir las llamadas tarjetas azules.

«El régimen no puede ver con indiferencia la conducta de los que no cumplen con esa obligación moral» —dijo.

El Ayuntamiento de Vitoria quiere honrar a Maeztu.

VITORIA, diciembre 21. (AP.)— El Ayuntamiento de esta ciudad ha aprobado una proposición para honrar la memoria del escritor Ramiro de Maeztu, nacido en Vitoria.

La hemeroteca recibirá su nombre y se pedirá al gobierno que acuerde que su libro «Defensa de la Hispanidad» sea declarado libro de texto en la sescuelas.

El Reich ha donado al Auxilio Social de España mercancías por valor de más de 15,000,000 de pesetas.

MADRID, diciembre 21. (AP.)—El gobierno del Reich ha hecho contribuciones que se calculan en unos 15 millones de pesetas al Auxilio Social desde que Madrid cayó en poder de Franco el 28 de Marzo.

Los donativos, consistentes principalmente en víveres, fueron transportados a España en 45 barcos y ocho aeroplanos.

El Embajador italiano Garbara informó al Auxilio Social que un barco con víveres se encuentra en viaje de Italia a Barcelona, para distribución de la carga entre los distritos de Madrid que más sufrieron durante la guerra.

El valioso obsequio del Mariscal Petain a un templo español

El Ferrol tendrá pronto un magnífico aeródromo y se construirá otro en Madrid

MADRID, Dic. 21. (Havas).—El embajador de Francia, mariscal Petain, visitó hoy al cardenal primado de España, monseñor Gomá, al que entregó un cáliz y una patena, obras maestras del orfebre francés Puyforcat, para que sean entregados a cualquiera de los templos destruídos durante la guerra civil. El mariscal adquirió las dos piezas en la Exposición de Arte Religioso que se celebró en Vitoria, donde fueron admiradas por cuantos visitaron la exhibición.

El Ferrol tendrá pronto un nuevo aeródromo: el «Ramón Franco»

EL FERROL, Dic. 21. (Havas).—El Ministerio del Aire anuncia que el Gobierno construirá el nuevo aeródromo ferrolano «Ramón Franco», en los terrenos situados a nueve kilómetros de la ciudad, cedidos por el Ayuntamiento.

Cinco millones de presupuesto municipal para Santander

SANTANDER, Dic. 21 (Havas).— Los presupuestos municipales en proyecto incluyen gastos por cinco millones de pesetas.

Se construirá un nuevo aeródromo en Madrid

MADRID, Dic. 21. (Havas).—Entre los proyectos de inmediata realización, se ha incluído el de construir un nuevo aeropuerto para Madrid, con todos los adelantos y facilidades modernos.

Inauguró el Mariscal Petain la Exposición de Vasos Sagrados

TOLEDO, Diciembre 21 (HAVAS). El Mariscal Petain, después de haber sido recibido por el cardenal-primado monseñor Gomá y Tomas, al que entregó un cáliz, una patena y ornamentos sagrados de gran precio, inauguró la exposición de vasos sagrados que los católicos franceses donaron para las iglesias destruídas en España, y a cuya reconstrucción se procede actualmente.

El ilustre embajador de Francia procedió así, a instancias del primado. La exposición estará abierta hasta el 7 de enero de 1940.

Para España
Si tiene que mandar alguna ropa a sus familiares nosotros nos podemos hacer cargo de enviársela, con seguridad de que la pueden tener en su poder antes del 20 del próximo mes de enero.
No tenga temor de que no la reciban, pues en la forma en que lo estamos haciendo, todos los paquetes llegan en seguida, y caso de pasar algo, nosotros le pagaremos el importe de la compra, así como todos los gastos.
No olviden que los inviernos en España son muy largos y allí se necesita mucha ropa, la que aprecian más que si les mandasen dinero.
Muchas cartas se recibieron de los paquetes que se enviaron el pasado mes y dicen tantas cosas que hasta el corazón más duro se enternece.
Tenemos el mejor surtido en todo lo que puede mandar y estamos dando precios especiales en varios artículos.
BAZAR INGLES
Galiano y San Miguel

Paquetes para ESPAÑA
Por el Vapor "MARQUES DE COMILLAS"
SOLAMENTE DESPACHAMOS SUS ORDENES
HASTA HOY VIERNES
PARA SU MEJOR ATENCION ACONSEJAMOS QUE VENGA EN HORAS DE LA MAÑANA
ROPA-SEDERIA CONFECCIONES TFNO-M-3498
ALMACENES EL SOL MENENDEZ Y GRANDA
MAXIMO GOMEZ (MONTE) 309 FRENTE A AMISTAD

M.E.C.D. 2016

COMENZARA MANANA LA TEMPORADA INVERNAL EN EL ORIENTAL PARK

ALBERT LEVEY, Presidente. ROBERT S. SHELLEY, Admor. Gral. y Secretario de Carreras.

HAVANA AMERICAN RACING ASSOCIATION

ANUNCIA OFICIALMENTE LA

TEMPORADA INVERNAL DE 1939-1940

EN EL HIPODROMO

ORIENTAL PARK

MARIANAO

Apertura Diciembre 23

OFICIALES DE LAS CARRERAS:

TOM THORP

Timothy J. O'Brien — Thomas J. Brown

Jerry Brady — Manuel A. Cadenas

Juez de salida: Buddy Wingfield

OFICINAS GENERALES:

ORIENTAL PARK

MARIANAO

TELEFONOS: FO-7082 y FO-7086

Martín Dihigo ha sido suspendido y separado del Cienfuegos

SPORTS — DIARIO DE LA MARINA — SPORTS

PAGINA DIECIOCHO — LA HABANA, VIERNES, 22 DE DICIEMBRE DE 1939 — AÑO CVII

PARA EL DIA 31 SE PRESENTARA UN MAGNIFICO CARTEL

A propuesta de los Asesores de Boxeo, Baby Oriental tendrá que defender la faja

El año boxístico de 1939 será despedido con todos sus honores, que es como se merece.

Luis Felipe Gutiérrez está confeccionando un programa para el jueves en el ring de la Arena Cerveza Cristal, que seguramente merecerá la aprobación de los aficionados.

Como encuentro estelar del cartel de puños de esa noche, se ofrecerá el encuentro de Osvaldo Cantero, el popular «Chile», contra Lorenzo Safora, pelea que resultará interesante, y de la que se están haciendo ya los más disímiles comentarios.

Otra pelea atractiva será la que ofrecerán Eugenio Corrales, (Baby Canzoneri) contra Mario Morales.

En el mismo programa se ofrecerán entre otros encuentros los de Juan Delgado y Andrés Hornedo y el de Bertico Ramos y Reinaldo Puentes Pí. El programa quedará terminado de mañana a pasado.

A propuesta de la Asesoría de Boxeo y Luchas, la Dirección General Nacional de Deportes, ha dispuesto que el boxeador Orestes Burgos, (Baby Oriental), discuta en el término de dos meses su faja de Campeón peso pluma.

RIVERSIDE MILITARY ACADEMY PRESENTA GRAN ELEVEN

Un ligero análisis de la relación de jugadores del equipo del Riverside Military Academy que debutará en la Habana el próximo día 3, enfrentándose con los Tigres del Club Atlético, en un programa que presentará la DGND, como parte de su Carnaval Deportivo en el Stadium Tropical, nos de una idea de su empuje. Según la relación enviada por el Director de Deportes del importante plantel educacional de Gainesile, el squad que llegará a la Habana el próximo día, estará compuesto por atletas jóvenes y de excelente peso, y cualquier equipo que combine su coach seguramente ofrecerá una magnífica exhibición poniendo en juego bonitas combinaciones que serán difíciles de romper por los atletas criollos.

Los tackles de la Riverside como se verá tienen excelente peso, y según reporta el Director de Deportes de la citada Academia son hombres ligeros y hábiles en el field.

Los americanos debutarán el día 3 en horas de la noche y sus contrarios serán los Tigres del Atlético de Cuba, que ya se entrenan a las órdenes de Pancho Fernández Inda, en los terrenos del Vedado Tennis Club. El juego contra el Atlético será presentado a las 9 de la noche en los terrenos del Stadium Tropical y la entrada general para presenciar el mismo tendrá un precio de Cincuenta centavos. Los palcos con 6 sillas se venderán a $5.00. Las preferencias podrán ser ocupadas abonando 10 centavos adicionales y las graderías podrán ocuparlas los fanáticos por sólo 20 centavos. El día 6 jugarán a la 1 y media Habana y Santa Clara y a la terminación de este juego de base ball, se enfrentará la Riverside al eleven del Club Naval. Para ese día la entrada general ha sido fijada en Setenta Centavos. Las preferencias en 20 centavos adicionales y las graderías de sol en Cuarenta.

EL JARDIN

TELEFONO F-6070 — LINEA y C

CENA DE NOCHEBUENA

$2.00

MENU

APERITIVO
SOPA DE POLLO o FRIJOLES NEGROS
TRONCHOS DE PARGO AL HORNO
o LANGOSTA CON MAYONESA
LECHON ASADO, POLLO,
GUINEO RELLENO o PAVO ASADO
ENSALADA MIXTA

TURRONES ESPAÑOLES, MEMBRILLO,
NUECES, AVELLANAS y CASTAÑAS ASADAS,
MEDIA BOTELLA VINO RIOJA FENIX
o MEDIA DE SIDRA
PAN, MANTEQULLA y CAFE
PLUS

Servimos Lechoncitos, Pavos Rellenos y Asados de Encargo

RESERVE SU MESA — ORQUESTA TODA LA NOCHE

ASI LO ANUNCIO UNO DE LOS DUEÑOS DEL CLUB A LOS CRONISTAS

Chile Gómez dirigió ayer a la novena y el Almendares venció con anotación de 4 a 2

Por PEDRO GALIANA

El Almendares le sacó ayer admirable partido a tres lamentables e inesperados errores que cometió Talúa Dandridge en el séptimo inning del encuentro que se efectuaba en el Stadium de la Tropical y afianzó su posición en el lugar de honor de la contienda profesional de baseball derrotando al club Cienfuegos con score de 4 por 2.

Hasta esos instantes, el club de Adolfo Luque había sido contenido admirablemente por el americano Morris, al extremo de que sólo había podido embasar tres hombres: dos por bases por bolas en el primer inning y uno por hit en el cuarto, y navegaba hacia una peligrosa derrota de 2 x 0 que podía resultarle cara. Pero, Talúa cometió todos sus errores del juego en una sola entrada, y ese break grande fué aprovechado en conexiones para transformar la posible caída en una hermosísima victoria.

Así fué que Morris perdió un juego que siempre debió ganar, y el Cienfuegos perdió, de paso, una bella oportunidad de reducir la delantera almendarista en el primer lugar, que ahora es de tres juegos completos.

Radcliffe que resultó la selección de Luque para contener a las Cotorras verdes, pitcheó otro de sus juegos característicos. Estuvo efectivo en los momentos precisos, y no dejó que le bateasen libremente en ningún instante, pero, cuando el Cienfuegos logró ponerse 2 por cero a su favor en el sexto, la impresión general fué que sería superado por Morris, y él mismo fué el primero en sorprenderse cuando Talúa cometió sus errores en el séptimo para cambiar la decoración del choque y ofrecerle el chance del triunfo.

COMO FUE EL TRIUNFO

Ese inning de la suerte lo comenzó Wells con una velita por encima del short que se transformó en tubey. Batazos como ese han sido siempre fildeados con facilidad por todos los torpederos del campeonato. Pero, Talúa no estaba ayer para actos arriesgados y al dejarle la pelota a Pagés, concedió un safety indebido al veterano infielding del Almendares.

Con Wells en segunda, sin outs y el score 2-0 a favor del Cienfuegos, había todavía margen suficiente para obtener el triunfo, especialmente cuando Morris dominó a Washington, logrando que batease de rolling por el short, pero, Talúa cometió un error sobre el batazo, y Wells llegó hasta tercera mientras Washington anclaba sano y salvo en la inicial.

En esos momentos críticos, Oms resultó ponchado, pero, al catcher Cortés se le escapó el último strike, y Wells anotó, mientras Washington pasaba a segunda. Aquí Morris metió todo el brazo y sacó out a Fermín Guerra en un rolling por primera. Washington fué a tercera. Snow bateó de rolling por el short y el fielding lento de Dandridge transformó en hit el batazo para empujar la carrera de Washington. Aparte de eso, Talúa tiró sin tiempo a la inicial y la arrastró, llegando Snow a segunda.

Un nuevo error, sobre un rolling muerto del pitcher Radcliffe, dejó a éste con vida en la inicial, mientras Snow se detuvo en tercera. Kimbo recibió la base para llenar las almohadillas, y cuando Hughes conectó de hit al left, anotó Snow la tercera carrera del inning.

Ya vencido y superado en el score, Morris pitcheó lo mejor de su repertorio y ponchó a Bolaños para cortar el rally.

LA CUARTA CARRERA

Después de rechazar una fuerte amenaza de scoring en el séptimo y cero en el octavo el Almendares pisó nuevamente la goma en el noveno para alejar toda posibilidad de derrota.

Fermín Guerra abrió con un fly por el left que pifió Crespo para conceder dos bases al hitter. Snow se sacrificó de tercera a primera, Radcliffe elevó un fly al left y anotó Fermín. Kimbo recibió la base y se robó la segunda, pero, Bolaños salió ponchado y se terminó el inning.

El Cienfuegos, después de anotar una carrera en el segundo inning por base por bolas a Karry Spearman, hit de Pagés y un sacrifice fly de Couto. Y otra en el sexto por hit de Crespo un sacrifice de Spearman, y una mala tirada de Fermín Guerra, perdió dos grandes chances de arrebatarle el triunfo al Almendares, después que los azules habían asumido la delantera en el séptimo.

En esa entrada, Chilo Gómez elevó un fly a primera para iniciar el acto. Dandridge bateó de hit por el short. Clyde Spearman conectó otro al center y Talúa fué a tercera. En estas condiciones, cuando un fly pudo haber empatado el score, Suttle elevó un palomón a Hughes y Crespo otro a Fermín Guerra.

En el octavo, Harry Spearman comenzó con un hit al left. Pagés tocó la pelota y se anotó otro hit. Cortés se sacrificó de Fermín a Hughes, adelantando a los corredores, pero, ni Morris, ni Dandridge pudieron hacer nada y el escón cristalizó.

Durante el curso del juego, uno de los propietarios del club Cienfuegos se acercó al palco de la prensa y anunció a los cronistas que el manager Martín Dihigo había sido suspendido y separado del club por todo el resto de la temporada. Dijo también que su caso sería sometido a la consideración de la Liga para que tomase acuerdo sobre el mismo.

Chile Gómez fué nombrado para dirigir al club mientras tanto, habiendo empezado a trabajar desde ayer mismo. Dihigo presenció todo el game desde uno de los palcos de la parte alta de los stands... y no hizo el menor comentario para la publicidad.

ALMENDARES

	V.	C.	H.	O.	A.	E.
H. Kimbro, cf.	2	0	0	2	0	0
Hughes, 2b.	4	0	1	3	4	0
R. Bolaños, rf.	4	0	0	2	0	0
W. Wells, ss.	4	1	1	3	0	0
J. Washington, 1b.	4	1	1	4	1	1
A. Oms, lf.	4	0	0	4	0	0
F. Guerra, c.	4	1	0	7	1	1
F. Snow, 3b.	3	1	1	2	3	1
T. Radcliffe, p.	3	0	0	0	1	0
Totales	32	4	4	27	10	3

CIENFUEGOS

	V.	C.	H.	O.	A.	E.
J. L. Gómez, 2b	4	0	0	1	6	0
R. Dandridge, ss.	5	0	2	0	1	3
C. Spearman, rf.	4	0	1	0	0	0
G. Suttles, 1b.	4	0	0	14	1	0
A. Crespo, lf.	5	0	1	3	0	1
H. Spearman, 3b.	2	2	1	1	4	0
P. Pagés, cf.	4	0	3	2	0	0
R. Couto, c.	1	0	0	2	0	0
B. Morris, p.	3	0	0	1	1	0
M. Fortes (1)	0	0	0	0	0	0
A. Cortés, c.	0	0	0	3	0	0
Totales	32	2	8	27	13	4

(1) bateó por R. Couto en el 6o.

Anotación por entradas:

Almendares	000 000 301	4
Cienfuegos	010 001 000	2

SUMARIO

Carreras empujadas: Couto, Snow, Hughes, Raddcliffe.
Two base hits: Wells.
Sacrifice hits: Couto, H. Spearman, Cortés, Snow, Raldcliffe.
Bases robadas: Pagés, Kimbro.
Double plays: Washington a Snow a Guerra.
Struck outs: T. Radcliffe 4, B. Morris 5.
Bases por bolas: T. Radcliffe 5, B. Morris 4.
Wilds: Morris.
Tiempo: 2 horas 5 minutos.
Umpires: Maestri (home), Rodríguez y Cantra (bases).
Anotador: Julio Fránquiz.

COMENTARIOS DEPORTIVOS

JACK DEMPSEY FUE EL BOXEADOR MAS «SALVAJE» DE TODAS LAS EPOCAS.—A Jess Willard le dió la batida más cruel que ha recibido un pugilista, y frente a Firpo violó todas las reglas del «ring».—Aunque Willard no había sido derribado nunca, en cuanto Dempsey le tiró el primer golpe, el gigantesco y recio ex vaquero fué a parar a la lona

NUEVA YORK, diciembre. (Editors Press).—La mayoría de las personas capacitadas para juzgar acerca de los valores pugilísticos del pasado—de John L. Sullivan para acá—parecen estar de acuerdo en que Jack Dempsey fué el más grande—y al decir «el más grande» no nos referimos precisamente a la estatura—de todos los campeones que han existido.

En su pelea con Jess Willard, realizada en Toledo, Ohio, el 4 de julio de 1919, ocurrió lo siguiente:

Aunque Willard no había sido derribado nunca hasta entonces—y no hay que olvidar que se había medido con todos los mejores golpeadores de la época, tales como Jack Johnson, Frank Moran, etc.—, en cuanto Dempsey saltó de su esquina y lo alcanzó con el primer gancho de izquierda, la enorme y recia humanidad del ex vaquero fué a parar a la lona.

Cuando el cronometrista no pudo tocar a tiempo la campana

En el primer «round» Willard recibió un castigo espantoso. Sin saber defenderse de las fieras acometidas de Dempsey, tan pronto era la derecha como la izquierda del retador la que lo lanzaba al suelo. Seis veces cayó Willard en total, y en la última caída le fueron contados los diez segundos reglamentarios. La pelea parecía terminada y Dempsey estaba a punto de salir del «ring», cuando se descubrió que alguien había amarrado la campana y que por esa razón el cronometrista no había podido «tocar» el final del «round» mientras Willard estaba en el suelo. Por ello se salvó el gigante de un K. O. en el mismo primer asalto. Por supuesto, el hecho le sirvió de poco, ya que al final del tercer episodio había recibido tal castigo que no pudo responder a la campana que lo llama a pelear el cuarto asalto.

La única vez que Willard le hizo daño a Dempsey fué en el segundo «round», cuando le alcanzó con un terrible «uppercut» de derecha. Dempsey confesó después de la pelea que si el campeón hubiera sabido repetir la dosis, lo más probable hubiera sido que la corona no hubiera cambiado de testa.

La pelea más feroz de Jack Dempsey

Pero la pelea con Willard no fué la más salvaje de Dempsey. En lo que a salvajismo se refiere, la palma corresponde a su encuentro con el argentino Luis Angel Firpo, celebrada en el Polo Grounds de Nueva York la noche del 14 de septiembre de 1923. Esa noche Dempsey violó todas las reglas del «ring» y hubiera perdido por descalificación si el suramericano hubiera tenido en su esquina un hombre apto. Pero por ahorrarse unos pesos, el segundo principal de Firpo fué un «sportman» argentino llamado Lavalle, que permitió sin protestar que el campeón fuera ayudado a volver al cuadrángulo—después de que los golpes del «Toro Salvaje» lo habían echado fuera—por los periodistas norteamericanos sentados al borde del «ring».

Antes de caer fuera del cuadrángulo, Dempsey derribó a Firpo media docena de veces—le daba, incluso, antes de que terminara de levantarse—y en el segundo «round» le liquidó definitivamente.

Años después el doctor Walker, médico de la Comisión de Boxeo, reveló que Firpo combatió contra Dempsey teniendo el brazo izquierdo fracturado. La lesión se la había causado durante el entrenamiento y nadie supo nada de ella hasta que el médico le examinó la tarde de la pelea. A Firpo no le importaba tanto perder el encuentro como cobrar los cien mil dólares que iba a recibir por sus esfuerzos frente al «champion».

Louis y los diarios

¡Cinco mil dólares al año nos parece demasiado dinero! Pero esa es la suma que dicen que se gasta Joe Louis al año en mantenerse informado de lo que acerca de él dicen los críticos deportivos norteamericanos.

A lo mejor en los cinco mil pesos van incluídos los regalos que hace Joe, precisamente para que le escriban esas cosas. Unas veces el campeón mulato regala pitilleras de plata y otras hermosos ramos de flores.

De todos modos, cinco mil dólares al año no es una cifra de gastos pequeños que él no pueda afrontar. Sus ingresos desde 1935 a la fecha pasan con mucho, como es sabido, del millón.

Claro que no todo lo que cobra llega a sus manos. Pero tampoco es justo suponer que sea él solo quien pague las flores...

10,000 dólares en radiografías de futbolistas

Probablemente el deporte más brutal que se practica en el mundo es el futbol norteamericano que se juega con balón ovalado y tiene, como una de sus finalidades, fracturarle los huesos al contrario.

Nosotros confesamos que el único futbol que nos entusiasma es el que, como su nombre indica, se practica con los pies. Pero en Norteamérica la gente se vuelve loca por ese pasatiempo en el que los jugadores se embisten con todas sus fuerzas, como si fueran toros...

A uno de esos jugadores hubo que amputarle recientemente una pierna. Los periódicos dijeron con unanimidad magnífica, que lo más que sentía el infeliz era que ya no podría seguir jugando al futbol...

Zapatero, a tus zapatos...

Frank Shields y Sidney Wood, estrellas de tennis, han establecido en Nueva York una empresa de camiones. Cuando regresó a la Argentina después de haber peleado con Dempsey y Harry Wills, Luis Angel Firpo, el «Toro Salvaje de las Pampas», se dedicó a vender automóviles. Y parece que no le fué bien en el negocio.

Paulino Uzcudun, el boxeador vasco que acabó para siempre con las aspiraciones campeoniles del enorme negro Harry Wills, se dedica a negocios tan disímiles como el arrendamiento de apartamentos y la cría de truchas. Y en todos le va bien. La receta, que no dudamos en recomendarles a Shield y a Wood, consiste en buscarse un administrador entendido en la materia. Así ellos tendrán todo su tiempo para pasear en automóvil, sentarse en el café o pasarse la vida en el cine.

A «Seabiscuit» no le interesan las damas

No deja de ser gracioso lo que les pasa a algunos de los caballos que se han inmortalizado en el «turf»: después de que sus dueños se han cansado de ganar dinero con ellos, los han querido dedicar a la vida regalada y placentera de procreadores; y resulta que los nobles brutos, como cualquier individuo poco masculino, no se interesan por las «damas».

Tal es el motivo, según se dice, de que se haya determinado reintegrar a «Seabiscuit» a las luchas de los hipódromos. De ser un caballo normal, su amo hubiera ya ganado con él más de lo que pueda aspirar a ganar corriéndolo en el futuro. No hay que olvidar que el propietario de «Man O'War» cobra a razón de cinco mil dólares por cada nueva «amiga» que recibe el célebre caballo. Pero «Seabiscuit» parece que «no pica». No está interesado por las féminas, vaya...

BELEN Y LA SALLE TERMINARON CON UN HONROSO EMPATE

Los sallistas derrotaron al team de Baldor después que Belén dió cuenta del Marista

El campeonato de basketball colegial de menores de 18 años terminó ayer dejando a los quintetos de La Salle y Belén envueltos en un interesantísimo empate.

Después que el equipo del colegio Belén dispuso del team de los Maristas en un choque que estuvo salpicado de lances interesantes, 40 por 23, el team del Colegio La Salle rechazó el fuerte reto que le lanzó la representación de Baldor, para ganar su juego con anotación de 45 por 28.

Belén tuvo en el sensacional Aguilar y Abay un par de luchadores formidables que ayudaron mucho a su scoring, y La Salle volvió a descansar en Latour, Izquierdo Camachito y Smitty para decidir. Latour tuvo una tarde brillante, encestando siete goals desde distintos ángulos del piso.

Los mejores de Baldor fueron el pequeñín Barros y Gunga Din Moenck.

El empate entre los dos equipos se decidirá, probablemente, el sábado en un solo game.

El score:

BALDOR

	Fig.	Fog.	Fc.
M. A. Moenck, f	1	4	3
L. de Barros, f	5	0	4
E. Lecours, c	3	0	2
R. Oti, g	2	1	3
R. Ortega, g	0	1	3
R. López	0	0	2
Totales	11	6	17

LA SALLE

	Fig.	Fog.	Fc.
J. Camacho, f	4	1	1
A. Latour, f	7	2	2
D. Maciá c	2	0	3
R. Smith g	4	4	2
S. Izquierdo, g	1	1	2
F. Ramírez, c	0	1	0
Totales	18	9	10

Resultado:

	1Half	2Half	Total
Baldor	6 8	9 5	28
La Salle	9 9	8 19	45

MARISTAS

	Fig.	Fog.	Fc.
O. Figueredo, f	0	0	1
F. García, f	2	4	0
Ren. Blainc	1	2	0
Rodol. Blain. g	1	0	2
S. Sierra, g	0	1	3
J. Méndez f	3	2	3
O. Sigarroa c	0	0	0
E. Roces, g	0	0	1
Totales	7	9	10

BELEN

	Fig.	Fog.	Fc.
R. Ruiz f	1	0	2
J. J. Aguilar, f	6	4	0
L. Sixto c	0	2	1
E. Abay g	4	3	0
M. Celorio g	1	0	4
R. Balsende c	3	0	1
G. Llanera g	0	1	0
G. Valdés, f	0	0	2
A. Fernández f	0	0	0
R. A. Heredia	0	0	1
Totales	15	10	11

Resultado:

	1Half	2Half	Total
Maristas	2 5	8 8	23
Belén	7 13	6 14	40

Referee: J. Morrilas. Umpire: M. Díaz. Anotador: L. Baloyra. Cronometrista: F. Carvajal. Jugado en el floor del Palacio de Deportes.

AMATEURS ACES Por DAN

—Una sorpresa interesante.
—El Vedado muy confiado?
—Lavernia es un As.

THIS IS ON THE LEVEL...

Si los Ases del Músculo le jugasen a todos los teams como le juegan al Vedado, el HYC., tendría un buen chance de ganar el campeonato junior de basket ball de la Unión Atlética de Amateurs... Pero, como decía un conocido deportista el miércoles por la noche, los yatistas sólo juegan «como Dios manda», cuando tienen una representación azul en el bando opuesto... En el match del miércoles, quedó rota la uniformidad del equipo vedadista, y desde Coco Pertierra hasta el último miembro del squad que salió al piso, lució fuera de su forma acostumbrada... Los Mena, Longa y Pillo Morales combinaron admirablemente sus esfuerzos a la defensiva, y edificaron una muralla grande que resultó difícil de burlar para los players de Raúl Canosa... Llanito estuvo fuera de aro toda la noche... Y Coquito Pertierra pasó muchas veces alocadamente, cosa extraña en él.

Con la derrota del team azul, todos los quintetos se han convencido que la maquinaria vedadista puede ser dominada si se le juega basket ball, y ahora pondrán más intereses a sus demostraciones futuras para alcanzar igual éxito... Los Caribes recibieron la caída del Vedado con los brazos abiertos... Y Miramar, observando que el Cubaneleco fué conquistado también por el Hershey, cree que su chance de clasificar luce ahora más brillante... Los próximos juegos de la vuelta eliminatoria tomarán interés y será interesante ver en que orden llegan los conjuntos a la clasificación... El Vedado sigue luciendo favorito para ganar el campeonato... Pero, ahora sus propios partidarios no parecen tan seguros de éxito del team... La derrota que les propinó el Yacht les ha abierto los ojos, y se han dado cuenta que para ganar hay que pelear duro por el cetro.

Perico Cardoso merece realmente felicitación por su trabajo como coach... Ha dado vida a la representación yatista y ha conseguido que los muchachos jueguen basketball, especialmente a la defensiva... El éxito de su labor pueden comprobarse facilmente en el chiquillo Carrillo, que está resultando una de las figuras más destacadas del junior... Nosotros vimos a Carrillo cuando practicaba para detar en los juveniles, y recordamos que encontraba verdadera dificultad para amoldarse a la combinación... Cardoso trabajó pacientemente sobre él, y hoy día el chico es una de las buenas columnas del team yatista... Pillo Morales también está jugando en condiciones, y Alfredo Longa será más util aún de lo que es cuando aprenda a rematar debajo del goal.

Armando Dávalos hizo buen papel cuando fué enviado al piso por Aquilino Entrialgo y ahora tendrá que ser utilizado con mayor frecuencia... El muchacho no es tan rápido como sus compañeros, pero, tiene excelente coraje y sabe desenvolverse en los momentos críticos... Alfilerito López no está jugando en el junior como en el juvenil... Pese a que su scoring se mantiene firme, ahora luce más perdido en el juego... Hershey ha encontrado en Tirado un anotador tan consistente como Ruiz... Pero, el equipo no acaba de realizar buenas jugadas defensivas... Para encontrar el cuarto team de la serie final se necesitará una lucha interesante... Vedado, Universidad y Yacht Club parecen dentro de la clasificación, pero, el cuarto equipo tendrá que discutirse en abierta lucha entre el Hershey, Cubaneleco y Miramar.

La Comisión Atlética Universitaria ha celebrado en estos días reuniones de importancia con sus futbolistas... Los altos oficiales de la Universidad han considerado una hecatombe la derrota recibida el domingo último en el gridiron, y han pedido cooperación decidida a todos sus hombres para salvar la season... Mientras tanto, Livio Morales sigue preparando a su team para el viaje a los Estados Unidos y cree que logrará excelentes resultados con el material que tiene a su disposición... Franz Lavernia está decansando todavía, pero pronto se unirá al grupo y cuando Franz está en el floor, el valor del universitario sube un 65 por ciento... El camagüeyano es una de las estrellas indiscutibles del basket ball cubano, y resulta siempre factor de triunfo... Gustavo Ubieta, Carlitos Duquesne y Saraza están mejorando por días y esto significa que, cuando la Universidad haga su excursión al extranjero, contará con un team de verdadera efectividad.

El equipo de Fort Lauderdale se ha retirado sin una sola victoria, y nosotros preguntamos: ¿Por qué se traen a Cuba conjuntos que no pueden enseñarnos nada en el deporte?... Esas visitas dañan nuestro basket en lugar de mejorarlo y creemos que en el futuro deben eliminarse... Si no se puede traer un team fuerte, realmente universitario, que sea capaz de barrer con nuestros fives, pero, dejando un mundo de enseñanzas en el terreno—como hizo la Universidad de Columbia—deben preferirse quintetos de otros países Centroamericanos que sin poseer nombres yankis de atracción, mantienen al menos la tradición de la raza latina, dando juegos de verdadero colorido...

El campeonato senior de la Unión Atlética de Amateurs se está redondeando en condiciones... Hay que reconocer que el Comisionado unionista del basket ball ha hecho un bonito esfuerzo en pro de la competencia, consiguiendo un entry equilibrado de cuatro teams que han de ofrecer al público una jornada reñida... Vedado Tennis, Universidad, Marina y Cubaneleco serán los competidores y el tiempo demostrará que los cuatro tienen buen derecho al éxito final... La Marina ha prometido presentar un team interesante, y el Cubaneleco contará con los servicios de Perico Agudo, Eddy Gutiérrez, Manolo Quintela, Corratgé, Fico López y algunos juniors que le darán vida al quinteto... El campeonato senior comenzará en Enero.

BALOMPIE

—Perdieron los gallegos.
—Jugó anoche «Bebito».
—Notas de la D.G.N.t.D.

Se celebró anoche la fiesta balompédica en homenaje a Pedrito Ferrer Murlá. No resultó todo lo brillante que se merecía el jugador iberista, pero hay que reconocer que la noche se presentó muy desagradable, y no todos son los que se exponen a un catarro, ya que los inviernos de Cuba son muy traicioneros.

El primer match entre el Combinado de Hispano y Deportivo Puentes Grandes, contra la Juventud Asturiana, quedó empatado a cero.

Y en el segundo match, que tuvo como aliciente la presencia de Bebito Villaverde en el ataque del Iberia, fueron derrotadas las camisetas del Deportivo Centro Gallego, 3x0. Bebito metió los dos primeros goals, y Pedrito, el tercero.

El Teniente Coronel Jaime Mariné, Director General de Deportes, vistó el éxito que se alcanzó en el Campeonato Inter-Institutos de Balompié que por primera vez y a su iniciativa se efectuó de una manera brillante, ha indicado a los Asesores de este deporte, la conveniencia de celebrar una entrevista con los Directores de Cultura Física y Deportes de los Institutos de Segunda Enseñanza de la Habana, Víbora, Vedado, Marianao, Güines y Artemisa, para determinar de una manera definitiva la celebración de un nuevo Campeonato.

Para ello, en la mañana de hoy, en el Palacio de los Deportes y en las oficinas de la Asesoría de Balompié, se efectuará tan importante reunión, para la cual han sido invitados expresamente los Directores de Cultura Física y Deportes, así como los Entrenadores de los equipos de los mencionados planteles de Educación.

Otro gesto más del Teniente Coronel Jaime Mariné, Director General de Deportes, es la de obsequiar a los jugadores de balompié, que sus condiciones económicas no les permitan disfrutar de la Noche Buena con una cena para el día 24 del actual, mediante unas tarjetas que distribuirán los Asesores de Balompié, para que los beneficiados a su presentación en la Cocina Deportiva Franz D-Beche, reciban de manos del señor Director General de Deportes personalmente, el correspondiente ranchito.

Por tanto, aquellos que se encuentren en esas condiciones se consideren con derecho a una de esas tarjetas, deben pasar por la Asesoría de Balompié, en horas de la mañana, antes del día 24.

El señor Federico Casteleiro, Presidente del Iberia Foot Ball Club, nos invita para el banquete homenaje a los socios fundadores del Iberia con motivo de las Bodas de Plata de dicha sociedad. Dicho acto tendrá lugar el sábado, día 23, en el restaurant «Los Angeles», a las nueve de la noche.

Muy agradecido a la gentileza del Presidente iberista.

UN GRUPO DE OCHO FORMIDABLES SPRINTERS APARECEN INSCRITOS PARA EL HANDICAP INAUGURAL

Rural Mail será con toda seguridad el peso máximo y favoritísima, pero esto no implica que vaya a batir a sus adversaris. Scarce e Isaura defenderán el honor local y prometen hacerle pasar un rato muy amargo a la célebre yegua canadiense. Otras notas sobre las actividades del turf

Por «SALVATOR»

Ocho ejemplares que representan, con la posible ausencia de Sketchbook, la máxima velocidad alojada en el Hipódromo, aparecen inscriptos para competir en el Handicap Inaugural a cinco y medio furlones, «piece de resistance» del programa con que mañana sábado inicia sus actividades invernales el Havana American Racing Association.

Como es natural, en ocasiones como esta, la memoria se extiende en consideraciones sobre eventos similares ocurridos años atrás, y recordamos al ebánico Cromwell con su rabo trazando hipotenusas en burla de los que pretendían darle alcance al gran hijo de Plaudit y Affect, y a la célebre Spanish Rose, que embargaba el entusiasmo de los fanáticos hispanos antes de producirse la guerra civil en la Península, cuando la definición de «circulates y reprobates» era la unica distinción palpable entre un hijo de Guipuzcoa y otro de Castilla la Vieja.

Pero no por el hecho de traer gratos recuerdos la reaparición en el programa del Handicap Inaugural, como digno precursor de los ricos Stakes que en el venidero mitin ha de retrotraernos a los días de gloria del turf en Oriental Park, podemos escapar de la realidad de que la presencia de los veloces sprinters que el sábado han de competir, le daría realce a cualquier programa aún sin el misticismo con que la tradición siempre orla las competencias históricas.

La Torona

Rural Mail, el rayo de velocidad que importado de las pistas canadienses hizo de las suyas en el bello Narragansett Park, aniquilando a los descreídos «yankees», tiene que ocupar lugar de honor en la asignación de los pesos por su brillante campaña, y la propia distancia de la carrera, cinco y medio furlongs, ha de ayudarla, pues la hija de Lyons Mail tiene la costumbre de colocarse en la Presidencia en cuanto el «partidor» estima que están suficientemente ordenados los competidores.

Victorioso en justa reclamable por Dos Mil Pesos en Narragansett en su última salida, resultará algo difícil cazarla en la distancia, pero ello no supone que no ha de tener algunas dificultades, pues entre sus adversarios de velocidad figuran Owaller de Clyde Ponce, Scarce del Figurín, y el peligroso entry de Isaura e Istanbul de Mrs. M. V. Cooper, entrenados por el melifluo gordito Mongo Díaz.

Owaller, aunque no ha podido entrar siquiera en el dinero en tres salidas este año, siempre ha tenido diversos detalles muy prometedores de velocidad, y ¿qué no puede esperarse de una hija de Blackwood en un país en que abundan recursos desconocidos en la patria de Lincoln, entrenado por un ex-joclkey de apellido Ponce?

Grave error

Muchos fanáticos locales pudieran despistarse y llegar a creer que entre el ganado de propiedad cubana no existe nada que pueda ni remotamente hacer correr a Rural Mail, pero mucho me equivoco si Scarce e Isaura no le hacen pasar el gran susto a la yegua invasora.

Ambos han sido muy bien descansados durante el verano, están en espléndidas manos y su historial es de cuidado.

Un Racing Secretary tan autorizado como Bob Shelley le asignó 114 libras a Isaura para competir contra Mansco y Shoulder Arms, y tras un descenso alarmante, la hija de Negrero, reconstruída por Don Mongo, dió una demostración de sus condiciones el día 25 de junio, galopándole a uno de los mejores grupos del mitin veraniego, y desde entonces a la fecha sus prácticas han sido uno de los comentarios del Hipódromo.

Scarce ha derrotado a Vitelio y My Surprise durante el verano en seis furlones, y si a esta distancia le rebajamos medio furlong, tomando en consideración su carrera el 3 de diciembre, en que materialmente salió a pasear, podemos teenr un Norte de lo que a Rural Mail le espera.

Los finalistas

Istanbul correrá en entry con Isaura, y seguramente no pasará de la condición de corista en el Handicap; y lo propio podemos decir de Hasty Wire de Eddie Legere, cuyas mejores carreras son a mayor distancia y no tiene tiempo de impulsarse en los cinco y medio furlones.

Ahora bien, como Hasty Wire va entry con Rural Mail, si este se matara regateando con Scarce, Isaura y Oweller, podría aparecerse como un volador desde los bajos fondos el hijo de Haste y arrebatar con la victoria.

Regal Sun del viejo Travis, aunque pletórico de clase, no ha tenido una campaña satisfactoria y debe ser eléctrico en la carrera; y lo mismo podemos decir de Crusand de S. B. Webb, que parece algo fuera de grupo en esta compañía.

Cuentan pues los fanáticos con un plato exquisito como aperitivo del mitin, y si se abstraen de la fama de Rural Mail y aprovechan cualquier debilidad de Levey con Scarce o Isaura, pudieran empezar comendo con manteca y poniéndose en excelentes condiciones para pasar un Merry Christmas y un Happy New Year.

Notas varias

El domingo está señalado un Handicap a seis furlones para la familia «naturalizada», y Johnny Kissane, en obsequio de los propietarios de la localidad, ha eliminado de la condición de la carrera, el obstáculo que impedía la inscripción de yeguas y potrancas, con lo cual Enrique Durand está en situación de meterse dentro de la danza con Esther-s Choice.

La colonia de los jockeys siguió engrosándose ayer con la llegada de Benny Hanker, el pugilista del gremio, W. Nertney y R. Root, todos los cuales tienen un magnífico record en los Estados Unidos, elevándose el número de jinetes maestros a 32 y el de aprendices a 13, lo cual no significa en manera alguna que a todos ellos se les conceda la licencia para librar su sustento.

Otra nota muy comentada en el Hipódromo fué la conveniencia de correr el día 10 de marzo el Gran Premio Ciudad de la Habana, en vez del domingo 3 del propio mes, pues toda vez que el sábado es el escogido para discutir el Wideneh de 50,000 pesos, en Hialeah, el conflicto trascendería en nuestro perjuicio; lo que se evitaría de correrse nuestro clásico de los $15,000, el 10 de marzo, teniendo oportunidad de que nos visitara hasta AChalledon.

La importancia de esto último nos obliga a prometer una nota más detallada en fecha próxima.

EL PROXIMO DOMINGO HABRA COMPETENCIAS DE TIRO EN EL M.Y.C.

Gran entusiasmo existe para las competencias de tiro que se celebrará en el range del Miramar Yacht Club el domingo 24, consistente en un curso de 30 tiros fuego lento a 20 yardas pistola o revólver calibre 22, en el cual se discutirá el premio del Rr. Ricardo Machín, presidente de la distinguida sociedad Náutica.

Será una gran tirada, no cabe duda.

NOTAS DE ESGRIMA

Por EL MOSQUETERO

Mañana sábado, en el «Oriente», arribarán a la Habana los hermanos Miguel y José de Capriles y Edward Carfagno, que forman parte del equipo de esgrima seleccionado por la Amateurs Fencers League of América, de acuerdo con la invitación hecha por la Federación Nacional de Amateurs de Esgrima de Cuba, para las competencias que han de celebrarse contra el equipo seleccionado por la Federación de Esgrima.

A la Dirección General de Deportes se debe esta máxima competencia de esgrima, ya que en todo momento respaldó moral y económicamente las gestiones hechas por la Federación de Esgrima.

Muy ruda ha de resultar esta lucha deportiva, ya que los hermanos Capriles y Carfagno, junto con el teniente Gustave M. Heiss y Norman C Armitage—estos dos últimos arribarán en el «México» el día 26—que constituyen el equipo que nos manda la Amateurs Fencers League of América, están considerados como los mejores esgrimistas de los Estados Unidos.

Por nuestra parte, la Federación de Esgrima presenta un conjunto compuesto por Ignacio Taboada, Carlos Lamar, Luis León, Sergio Luis Barrena, Eugenio Gárate, Eugenio Sardiña, George V. Worth, Roberto Mañalich y Eugenio Lorant, que capitaneados por Ramón Fonst, se hicieron merecedores de formar parte del equipo después de cuatro eliminaciones en cada arma. Ellos sabrán hacer el máximo esfuerzo frente a sus temibles adversarios.

Las competencias se efectuarán en el Palacio de los Deportes, por la noche, los siguientes días: florete el martes 25, espada el jueves 28 y sable el viernes 29.

Hay tres clases de localidades, tendido, preferencia y cancha y pueden ser adquiridas en el palacio de los Deportes de 8 a. m. a 1 p. m. así como en las distintas salas de armas de esta Capital.

SORTEOS BENEFICOS

053

659 — 846

M.E.C.D. 2016

...ANO EL MIRAMAR EL CAMPEONATO FEMENINO JUNIOR DE BASKETBALL

...SKET SOCIAL DE ANOCHE

...s dos encuentros resultaron reñidos. ...anabacoa venció al Regla por 3 puntos. ...mbién el team del Asturias venció apretado.

...buenos juegos de basketball ...anoche la Liga Social en el ...Liceo de Regla... En am... pelotéo de lo lindo, realizando ...jugadas por los players... ...de Guanabacoa, viniendo de ...ganó el primer duelo por tres ...de diferencia... 33 por 30, ...Deportivo Asturias capturó el ...32 por 31... Pérez Cabo ...nández fueron los héroes del ...de Guanabacoa... Anota... goals entre los dos, e hicieron ...brillante... El Regla re... mucho su juego, pero, en el ...half no tuvo muchas opor... de anotar...

...segundo juego el Asturias ...enorme delantera en el primer ...y pudo ganar, aún cuando ...Lobo reaccionó mucho en ...y anotó frecuentemente... ...Lito Santana y O. Suá... ...los líderes por el Astu... mientras Snozzola Faget, Ro... y Orejas resultaban los me... del Galbán Lobo.

...scores fueron:

GUANABACOA

	Fig.	Fog.	FC.
V. Cabo, f.	5	1	3
A. Fernández, f.	5	2	0
R. Rizo, c.	1	0	1
C. Alvarez, g.	0	1	3
C. Royer, g.	1	1	2
E. Marín, c.	0	0	0
J. Palacios, c.	1	1	0
R. de la Fe, g.	0	1	0
	13	7	9

REGLA

	Fig.	Fog.	FC.
M. Fernández, f.	3	1	0
J. F. Estradé, f.	3	1	1
E. Delgado, c.	3	1	4
A. Franca, g.	2	0	3
O. Gómez, g.	2	1	2
H. Senti, f.	0	0	0
A. Bonet, c.	0	0	1
C. Bergery, f.	0	0	0
B. Flexas, g.	0	0	0
	13	4	11

RESULTADO POR HALVES

Guanabacoa	17	16	33
Regla	18	12	30

Referee: S. Cordal.
Anotador: R. Carvajal.
Cronometrista: L. Arce.
Umpire: J. Jaén.
Jugado en el floor de Regla.
Fecha: Diciembre 21 de 2939.

GALBAN LOBO

	Fig.	Fog.	FC.
...aget, f.	4	2	0
...aget, g.	0	1	1
...lgado, c.	0	1	0
...aget, g.	0	1	1
...drígruez, g.	3	1	0
...ejas, f.	4	0	3
...ntamarina, c.	2	0	0
	13	5	5

ASTURIAS

	Fig.	Fog.	FC.
...rnández, f.	4	2	3
...uñiz, f.	2	0	2
...hagún, c.	1	0	0
...ntana, g.	3	1	0
...árez, g.	3	1	2
...rdóñez, f.	1	0	0
...mies, g.	1	0	1
	14	4	8

...SULTADO POR HALVES

...n Lobo	9	22	31
...rias	17	15	32

...feree: J. Jaén.
...tador: F. Carvajal.
...nometrista: L. Arce.
...pire: S. Cordal.

...NO MIRAMAR AYER ...CAMPEONATO DE ...SKET FEMENINO

...chicas de Campuzano demos... ...ron su clase jugando mejor ...sket ball

...ando mejor basketball, y de... ...ando absoluto dominio durante ...todo el curso del encuentro, las ...hiquillas del Miramar Yacht ...derrotaron anoche al team del ...Estrella para ganar el cam... ...ato junior de la Asociación ...ica Femenina.

...s muchachas que tan admira... ...ente dirige Cappy Campuzano ...ron un primer half excelente, ...que alcanzaron una ventaja de ...puntos ssobre sus rivales, y aun... ...fueron contenidas en el tercer ...ndo para quedarse sin anota... ...finalizaron a todo vapor, do... ...ando en el juego y anotando los ...s suficientes para ganar 11 ...

...Margaret Chapman jugó mu... ...en esta segunda mitad el jue... ...lo mismo que Blanquita Bravo. ...Bonnie Campbell, que encestó muy ...mo a última hora. Silvia Gar... ...Navas estuvo diligente y Yolan... ...Martín se defendió bastante.

...el equipo del Estrella nos pa... ...que las señoritas Dumois y Ofe... Fernández fueron las mejores, ...ndo llevado el peso del juego ...el tiempo.

...amar ganó demostrando clase ...todas sus rivales, y ahora se ...ará eficientemente para inter... ...en la jornada senior.

...score:

MIRAMAR

	Fig.	Fog.	Fc.
...Campbell f.	1	0	1
...Martín, f.	0	0	3
...García Navas,	0	0	1
...Bravo, g.	2	1	1
...Chapman g.	2	0	2
...Bravo f.	0	0	0
...Loyola f.	0	0	0
...Total	5	1	8

ESTRELLA

	Fig.	Fog.	Fc.
...Escalera f.	1	0	2
...Medero, f.	1	1	2
...Varona, c.	0	1	1
...Dumois, g.	1	0	0
...Fernández, g.	0	0	2
...Bannes, g.	0	0	0
...Total	3	2	7

Resultado:

	1Half	2Half	Total
...iramar	3 4	0 4	11
...strella	3	4 0	8

...Referee: M. Iribarren. Umpire: J. ...Barilla. Anotador: L. Béjar. Cro... ...nometrista: E. Finlay. Jugado en el ...floor del Cubaneleco. Fecha: 21 de ...iembre de 1939.

...MON CHAVEZ Y PETEY SCALZO SE ENFRENTAN HOY EN EL GARDEN

NEW YORK, diciembre 21 (AP).— ...un chance a mano de encontrar ...pelea con el campeón Joe Archi... ...si salen victoriosos, Simón Chá... ...y Petey Scalzo se enfrentarán ...mañana por la noche en el ring del ...Madison Square Garden, sosteniendo ...interesante pelea a diez rounds. ...Los dos contendientes han hecho ...magnífico training, están en condi... ...ones y han hablado el millón, lo ...significa que están seguros de ...victoria. Simón tiene una victo... ...sobre Scalzo en Caracas, y cree ...podrá repetir en New York. A pe... ...de esto, empero, Scalzo es favo... ...de los apostadores americanos.

HABANA MADRID

Dos delanteros cubanos de clase y de seriedad se enfrentaran esta tarde en el partido intermedio de la gran funcion preparada por la Empresa de la popular Bombonera del Habana Madrid. Constante y Pedrito se medirán en una lucha altamente interesante, si se considera que los dos están en muy buenas condiciones y que son estrellas que están brillando intensamente desde hace tiempo en el palacete de la pelota vasca de Belascoain y Sitios.

Si se añade que en ese encuentro figurarán tambien Rementería y Aníbal, nos convenceremos todos de que se trata de uno de los partidos que se pueden combinar en estos momentos. Por que el Chato es de los atletas que ha adelantado gracias a sus esfuerzos por triunfar y Aníbal hace tiempo que es una de las espadas del cuadro.

Un partido como ese tiene suficiente atracción para llenar el Habana-Madrid, pero es que habrá dos justas más a cual más interesante. En el último turno Salvador que ha mejorado mucho luchará contra un veterano curtido como «Benitín». El pequeño delantero contará con la ofensiva tremenda de Cubota que servirá para descorrer con frecuencia cartones para su color, pero el «gallego» que se encuentra en su mejor forma artística será un excelente compañero para Salvador.

A primera hora Pascau se enfrentará con Torres, Echevarría y Buendía serán los defensores de los cuadros graves y estos dos darán mucho color al mach de apertura. Con los delanteros en buenas condiciones no hay número de interés más en el magnífico programa de esta tarde.

Programa de la función de esta noche que comenzará a las 3 en punto

PRIMER PARTIDO a 25 tantos.— Pascau y Echevarría, blancos, contra Torres y Buendía. A sacar los primeros del 14 y los segundos del 14 y medio.

PRIMERA QUINIELA a 6 tantos.— Pascau, Torres, Echevarría, Buendía, Aníbal y Rementería.

SEGUNDO PARTIDO, a 30 tantos.— Constante y Rementería, blancos, contra Pedrito y Aníbal, azules. A sacar ambos del cuadro 14 y medio.

SEGUNDA QUINIELA a 6 tantos.— Salvador, Iturrino, Cubota, Constante, Pedrito y Azpeitia.

TERCER PARTIDO, a 30 tantos.— Salvador y Azpeitia, blancos, contra Iturrino y Cubota, azules. A sacar ambos del cuadro 14 y medio.

OFRECERA HOY BUEN MATCH DE BASKETBALL LOS DOS INSTITUTOS

Esta tarde, a las cuatro en punto se ofrecerá en el floor del Deportivo Asturias el match final de la zona de Pinar del Río, del II Campeonato Nacional Inter-Institutos, que decidirá quién representará a esa provincia en los finales de esta prueba.

Discutirán el triunfo en este game los quintetos del Instituto de Pinar del Río y del Instituto de Artemisa, que se encuentran empatados en la serie que están efectuando. Buscando un floor neutral es que jugarán hoy en el Deportivo Asturias.

Desde Pinar del Río y Artemisa vendrán muchos fanáticos a presenciar este encuentro que debe resultar muy interesante, siendo gratis para todos la entrada.

JAI ALAI

PROGRAMA PARA HOY

PRIMER PARTIDO, a 25 tantos: Ugalde y Arrondo, blancos, contra Creus y Trecet, azules. A sacar, ambos del cuadro 10.

SEGUNDO PARTIDO, a 30 tantos: sacar, ambos, del cuadro 10. Argárate y Uriona, blancos, contra Emilio y Lorenzo, azules. A

TERCER PARTIDO, a 30 tantos: Vallejo y Aguirre, blancos, contra Labat y Gutiérrez, azules. A sacar, ambos, del cuadro 10.

RESULTADO DE LA FUNCION DE ANOCHE

Primer Partido

	Tantos
Gabriel II y Salazar, blancos	18
Aguinaga y La Paz, azules	25

Ganador: AZULES.

Primera Quiniela:
Ganador: LORENZO.

Segundo Partido

	Tantos
Ituarte y Ermua, blancos	26
Gabriel y Ugartechea, azules	30

Ganador: AZULES.

Segunda Quiniela:
Ganador: GURUCEAGA.

Tercer Partido

	Tantos
Guruceaga y Maguregui, blancos	30
Egozcue y Mateo, azules	19

Ganador: AZULES.

Debuta mañana el eleven del Rollins en el Stadium Caribe

EXCELENTES DRIVERS APARECERAN EN LAS CARRERAS DE AUTOS

Será inaugurado el día de Pascunas el Stadium de Galbán y Lobo para automóviles

Faltando pocas horas para que se cierren las inscripciones para las justas de autos y motos que presentara la DGND el día de Pascuas, inaugurando su pista de media milla construida en el stadium «Galban-Lobo» en Regla, (se cierran improrrogablemente hoy a las 12 m.) ya podemos garantizar que la flor y nata de los drivers cubanos estarán presentes a la hora que el starter baje la bandera dando inicio a la fiesta.

Pasar la vista por la relación que más abajo ofrecemos es confirmación absoluta de lo expuesto y anuncio de que por primera vez los fans cubanos van a gozar de un verdadero espectáculo automovilístico con todas las emociones que brindan los que se presentan en todas partes del mundo. En la primera categoria ya tenemos agrupados los siguientes:

Gallinat con un Ford V-8.
De Pool con un Dussemberg Autocol.
Fajardo con un Studebaker.
Herrera con un Packard.
Rivera con otro Ford V-8 «Gordillo Special.»
Fumero con el Fisk Safti Flight.
Lalo Herrero con el Competidora Special.

Segunda Categoría

Arés, con «Gume Special».
Rosillo con un Chevrolet.
Magraner con Michelin Special.
Armando Valdés con el antiguo «Acaan».
Eufrasio Torres con un Bugatti.
Antonio Iranzo con un Iranzo Special.

La rivalidad existente es enorme y lo celosamente preparados que se encuentran los carros promete brincar en todos los momentos unas competencias pletóricas de emociones: La pista presenta características especiales y los drivers estarán constantemente delante de los fans brindándonos pruebas de un coraje inigualable.

Ahora los fanáticos no se aburrirán viendo unas competencias con anteojos. El panorama ha cambiado y al tener en show constantemente a sus ojos la emoción les irá in crescendo hasta hacerles saltar de júbilo viendo como los drivers criollos prueban su título de Demonios del Timón.

El espectáculo será escalofriante. A cada centímetro la muerte estará er acecho de los más arriesgados y éste es un incentivo que el fanático busca golosamente.

PERDIO EL EQUIPO DE LA FLORIDA SU GAME VS. EL VTC

Jugaron los americanos más que en su debut, pero, aún así fueron superados: 36-30

Los americanos del Fort Lauderdale, más acondicionados, jugaron anoche mejor basketball, pero, aún así se quedaron cortos frente al team senior del Vedado Tennis Club, y perdieron su segundo encuentro en tierra cubana con anotación de 36 por 30.

Durante todo el primer half los visitantes pelearon duramente la pelota, presentando una batalla inesperada a los Marqueses. De este modo, el score se mantuvo parejo, llegando a 14 iguales. Y puso a los azules en un aprieto, pero, en el segundo los players de Canosa se soltaron completamente y anotaron el número de puntos suficientes para ganar el game.

Si Fort Lauderdale hubiese jugado la primera noche como lo hizo ayer, tal vez su demostración inicial hubiera sido más convincente y eso le hubiera animado para jugar mejor el segundo partido frente al VTC, pero, después de la pobre arrancada que tuvieron frente a los Caribes, los atletas criollos que perdieron el respeto que podían tenerle por la fama de que venían precedidos, y se limitaron a esperar la oportunidad, que se presentó brillante, para conquistarles.

Menda Cancio Bello, Perkins, que estuvo en noche de gala tirando, y Armandito Cuervo jugaron mucho por el VTC a la ofensiva, mientras el Pato y Pitty pasaban brillantemente. Armando Dávalos se defendió mucho, demostrando que tiene condiciones para merecer un chance firme en el team junior.

El score:

F. Lauderdale

	Fig.	Fog.	Fc.
Dunn, F.	2	0	1
Ruggles, F.	0	0	0
Lubel, C.	2	1	3
Mac Donald, G.	0	2	0
Gdinnini, G.	2	0	3
Gaether, F.	1	0	0
Kelly, F.	1	1	0
Haymure, C.	1	0	0
Langlord, G.	1	0	0
Younts, G.	2	2	1
Totales	12	6	8

V. T. C.

	Fig.	Fog.	Fc.
A. Cuervo, F.	3	2	2
A. Gallarreta, F.	1	0	3
E. Cancio Bello, C.	6	3	2
M. García, G.	0	1	1
R. Perkins, G.	4	0	0
L. Coicochet, G.	0	0	0
A. Dávalos, G.	1	0	0
Totales	15	6	8

Resultado

F. Lauderdale	14	16—30
V. T. C.	14	22—36

Referee: J. Fernández. Umpire: B. Rodríguez. Anotador: I. Ruiz. Cronometrista: J. Valdés Orta. Jugado en el floor del V. T. C. en diciembre 21 de 1939.

ESTADO DEL CAMPEONATO DE BASE-BALL PROFESIONAL

	A.	C.	H.	SC.	G.	P.	Ave.
Almendares	x	5	5	9	19	13	.601
Cienfuegos	3	x	8	5	16	16	.500
Habana	6	5	x	3	14	17	.452
S. Clara	4	6	4	x	14	17	.452
Perdidos:	13	16	17	17	62	62	

SPORTS **DIARIO DE LA MARINA** SPORTS

AÑO CVII — LA HABANA, VIERNES, 22 DE DICIEMBRE DE 1939 — PAGINA DIECINUEVE

MIRAMAR VS. VEDADO ESTA NOCHE EN EL BASKETBALL

Probado por el team del Habana Yacht Club que el veloz quinteto del Vedado Tennis Club puede ser vencido, la afición puede esperar esta noche una performance interesante de parte del Miramar Yacht Club, buscando idéntico éxito que el five yatista, al enfrentarse con los Marqueses en el segundo turno del programa señalado para el floor azul.

Esta noche se trasladan las actividades del campeonato junior de basket ball de la Unión Atlética de Amateus al floor del Vedado, y corresponderá a tres de los cuatro teams que todos esperan ver en los finales el honor de poner en marcha la jornada en tan aristocrático terreno. El team de la Unversidad, que ha dividido honores en dos salidas, aparecerá en el primer turno jugando contra el conjunto del club Hershey, que le ganó el miércoles al Cubaneleco y el Vedado Tennis, víctima inesperada de los Ases del Músculo en el programa último, jugará a segunda hora contra el conjunto del Miramar Yacht Club.

Ambos games deben resultar interesantes. El Ingeniero Luis González, coach de los azucareros, ha ido corrigiendo los distintos defectos que tenía su team, y la verdad es que los mejor basketball. Lucen más acoplacos y ya no tiran con tanta frecuencia al aro, descolocados.

Desde luego, no es fácil ganarle a la Universidad. Pero, los azucareros realizarán un esfuerzo interesante

En el segundo game todo dependera de como trabaje el Miramar Yacht Club a la defensiva. Si los caleteros repiten la performance de los Ases del Músculo, el team de Canosa no tendrá nada ganado y necesitará de sus mejores esfuerzos para triunfar.

Es difícil que esa excelente maquinita de Raúl experimente dos sacudidas seguidas. Un team que tiene en sus filas jugadores como los hermanos Llano, Coquito Pertierra y Mongolilla Bustillo no debe perder dos matches en sucesión, pero, el basket unionista está siempre lleno de sorpresas, y esta noche pudiera registrarse otra de interés, para animar más la simpática competencia del máximo organismo de los aficionados.

Los próximos programas unionistas son:

HOY: Hershey vs. Universidad... Miramar vs. Vedado.
MIERCOLES: Cubaneleco vs. Vedado... Yacht Club vs. Universidad.
VIERNES: Hershey vs. Vedado... Yacht Club vs. Miramar.

El obsequio que alegra:

BACARDI

En su estuche especial de

NAVIDAD

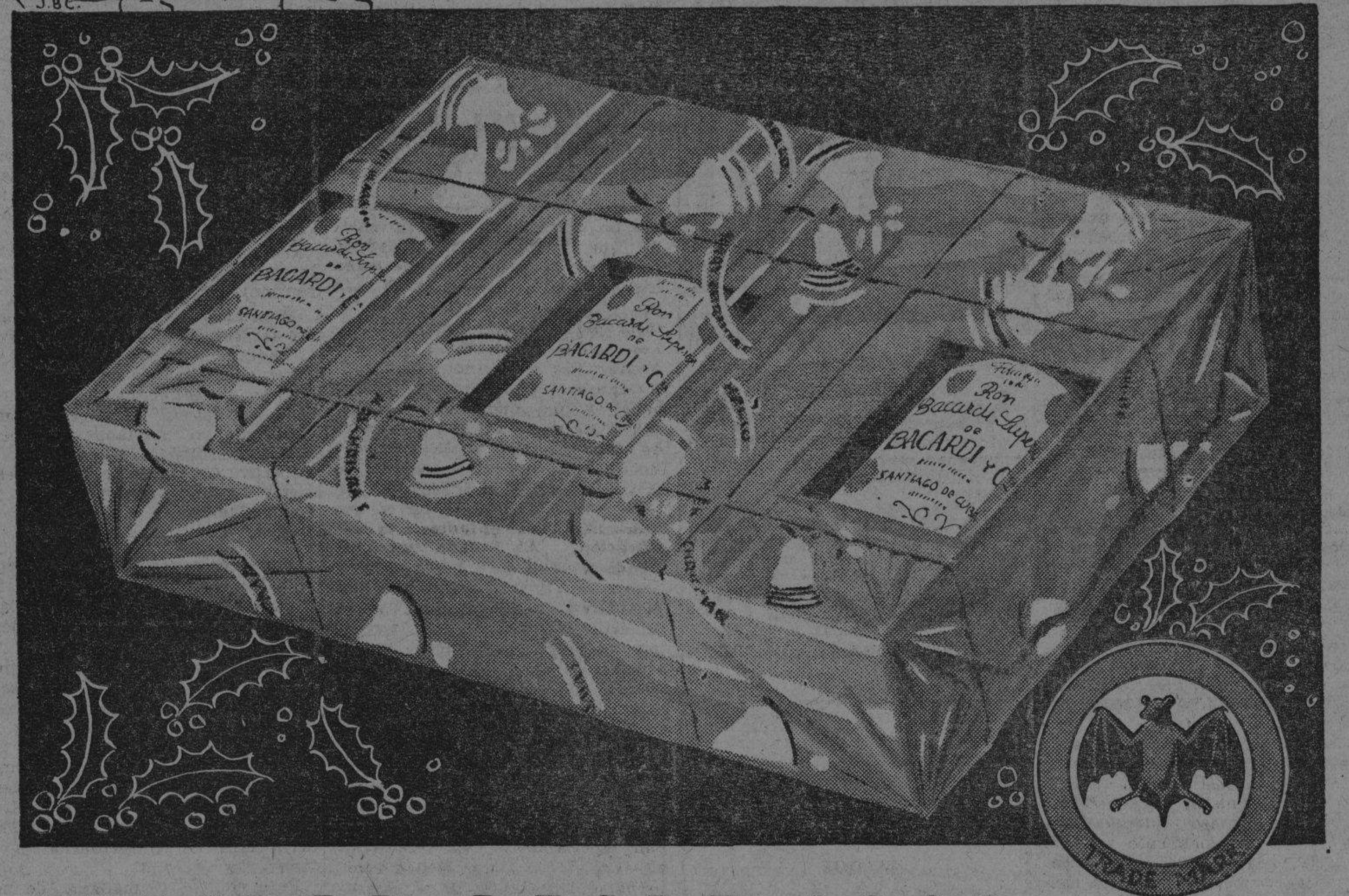

CALIDAD DESDE 1862

MG-BG-39-

BACARDI EXTRA AÑEJO — BACARDI SUPERIOR 1873 — BACARDI CARTA DE ORO — BACARDI CARTA BLANCA — BACARDI ELIXIR CORDIAL — BACARDI ANIS

DESPUES DE UN MAL COMIENZO SOSA LE GANO POR KNOCK OUT EN EL 6o. A ROBERTO FERRER SENSACIONALMENTE

Fué uno de los encuentros más emotivos del año, y hasta última hroa no se sabía quién ganaba. Manolo Sánchez defendió su faja de campeón peso ligero, con éxito, peleando muy bien

Por «PETER»

Cuando se haga la historia boxística del año de 1939 tendrá que aparecer entre los grandes sensacionales encuentros, el que ofrecieron anoche, Santiago Sosa y Roberto Ferrer, en el semifinal de la fiesta de puños de semiprofesionales ofrecida en la Arena de la Calzada de Infanta. Una pelea salvaje, de campana a campana, y en la que no se podía adelantar nada con relación al probable vencedor, porque el match tuvo varias alternativas, y unas veces pareció que el vencedor iba a ser Ferrer, mientras otras, lucía ganador el campeón de los Guantes de Oro.

De entrada, Roberto Ferrer, le dió una buena zurra a Sosa, después que éste hizo funcionar varias veces su derecha en el plexus. Pero el punch de «Bob» se impuso y lanzó en dos ocasiones a Sosa por el conteo de ocho. Pero a partir de ese mal comienzo, Sosa mejoró notablemente y ganó el segundo round y también el tercero, a pesar de un directo que lanzó a última hora Ferrer, y con el que Sosa cayó de rodilla, pero sin dejarse contar. El cuarto round lo jelearon muy parejo, y en el quinto nos pareció ver nuevamente a Sosa en el ataque. Por último, en el sexto y último round, Sosa volvió al ataque y después de lanzar dos veces a su adversario con golpes de derecha e izquierda, cogió a Ferrer en su propia esquina y allí con un barrage de golpes, lo lanzó nuevamente por el conteo de diez, ganando así la más sensacional pelea de la noche.

En el encuentro estelar, Manolo Sánchez, tuvo que defender su faja de campeón de los pesos ligeros contra el aspirante, Roberto Martínez, quien ya le había ganado, pero en el torneo de los «Guantes de Oro». También fué otra buena pelea, y en la que al comienzo pareció que la faja iba a cambiar de dueño muy pronto, porque Roberto Martínez, peleando de afuera, y evitando toda acción de su contrincante en los clinches, hizo un buen primer round. Pero en el segundo, cambió de aspecto la escena. Manolo Sánchez salió trabajando muy bien con su izquierda tirándola de «jab», manteniendo a distancia a Martínez. Entonces le tiró con la derecha, y vimos al aspirante en la lona, mientras el referee González contó hasta seis. Y en los tres rounds siguientes, tercero, cuarto y quinto, siguió el guagüero demostrando su adelanto, peleando de la manera que ya hemos dicho y fué acumulando puntos para ganar.

En el quinto salió a fajarse Roberto Martínez para ver si cambiaba el aspecto del match, pero la izquierda de Manolo lo aguantó, a tal extremo, que Roberto no respondía al «coaching» del chief second que le gritaba que se fajara. Por último, no sabiendo qué hacer, invitaba a Sánchez para que le entrara, pero el guagüero, que no perdió la cabeza un sólo momento, lo que hizo fué sacarle la legua, acción por la que fué requerido. Esto exasperó a Martínez que tiró golpes furiosamente, pero casi todos ellos, wild.

En el último round, en el sexto, la acción de Manolo fué muy poca, y como consecuencia, Roberto Martínez aprovechó para darle los mejores golpes de la noche. Pero a pesar de esto, perdió fácil.

UN KNOCKOUT RAPIDO

El otro starbout de la noche fué entre Pedrito Martínez y José Ferrer. Este tuvo un buen inicio, ya que por varias veces, cinco contamos nosotros, metió con éxito su izquierda, pegándole a Pedrito por arriba y por abajo. Pero después de estos primeros golpes, José Ferrer, comenzó a lanzarse sobre su adversario, y éste, que además de saber boxear, tiene una arma poderosísima en su izquierda, lo cogió en una de esas arremetidas y le incrustró el guante en el estómago, un hook que recorrió lo menos posible, y al impacto cayó José Ferrer en la lona, para no levantarse sino después del conteo. La acción no duró más que dos minutos y cuarenta segundos.

LAS OTRAS PELEAS

En un match a cuatro rounds, Ramón Crespo le ganó por decisión a Ignacio Vázquez. Dos pesos medianos que se dieron duro desde el primer momento, y aunque pareció que por lo mismo, iban a terminar en malas condiciones, lo cierto fué que tuvieron tirando golpes hasta el último segundo. La decisión no fué amplia, más bien cerrada.

Sergio Nápoles, el popular Guarina, se enfrentó en uno de los preliminares, en el segundo, contra José San Román, a quien tiró en el primer round por el conteo de ocho, y en el segundo asalto, después de una magnífica reacción de San Román, que había pegado varias veces en la quijada de «Guarina» y que parecía iba a cambiar el aspecto del encuentro, Nápoles lo cogió con una derecha, y lo tiró nuevamente al suelo, en donde el popular Fillo Echeverría, que actuó de árbitro en los primeros matches, hizo el conteo de diez.

En el match de apertura, Juan Argudín y Juan Villalba hicieron una pelea muy calientica, y en la que el primero sacó ventaja para ganar la decisión de los jueces, que lo fueron anoche, Milton Baron y el joven Planas.

Gabriel, rematando con libertad, ganó el estelar de anoche en el Viejo Frontón a Ituarte y Ermua

Gabriel ha regalado a los fanáticos que invadieron anoche el Palacio de los Gritos, una soberbia demostración de juego elegante, científico; y las consecuencias las pagaron Ituarte y los catedráticos. El dinero que había salido por el Sonámbulo veinte a quince, no tuvo grandes oscilaciones ante la extrema nivelación de la lucha que vino a decidirse en la última decena; y como resultado casi todos los papeles tuvieron que ser retenidos, haciendo derroche de corazón y lo otro, para ver erizado el final adverso.

Hasta el empate a 21, Gabriel y Ugartechea vistiendo camisas de tonos fuertes e Ituarte y Ermua, con albo ropaje, habían mantenido la expectación con un choque tan cerrado que no podía encontrarse una brecha de ventaja. Los logros habían sido mantenidos a despecho del juego brillante de Gabrielín y de las muestras de agotamiento natural que han deslucido todas las últimas actuaciones del Sonámbulo y el craso error costó caro a los catedráticos que con los ojos desorbitantes vieron como Gabriel remataba dos veces y Ermua enviaba al colchón una pelota que lo pasó, para dar por primera vez ventaja efectiva a uno de los tonos

La amenaza de un nuevo abrazo fué mantenida por los albos hasta el último instante, viniendo por tres veces a dos puntos del empate y ello también contribuyó a que el «tape» de los dadores se hiciera difícil en grado sumo. Cuando el madrileño y Fraciforte entraran en puerto seguro sus contrarios estaban en 26 y los expertos con las manos en la cabeza.

El partido de anoche, después del triunfo de Ituarte sobre Pistón, parecía bueno por los que lo perdieron; pero muchos no se dieron cuenta que en aquella ocasión estaba Guillermo a la zaga del Sonámbulo. La racha de José María es acaso la más amarga que recuerde en sus días gloriosos de pelotari y es sumamente arriesgado proclamarlo favorito con determinaciones tan firmes aun en partidos que lucen buenos por él. Ayer le ha jugado Ermua brillantemente; ha sido otra vez el zaguero efectivo, levantador, laborioso que se ganó el título de Revelación de 1939; pero ni aún de ese modo pudo conseguir que Ituarte hiciera su juego de rematador valiente.

Sólo en contadas ocasiones Ituarte se aventuró al remate, limitándose en casi todas sus entradas a tirar a media pared por la lateral o costadillos la rincón que su pobre poder no podían llevar más allá del cuadro catorce.

El partido hasta el empate en 21 fué espectacular por su nivelación. Del uno al nueve los colores fueron de la mano, repartiéndose, como los niños se reparten las galleticas, un tanto cada uno. Dos pifias seguidas de Ituarte sacan al tono serio hasta once; pero en catorce hay abrazo otra vez repitiéndose en 15 cuando Gabriel remata valiente de dos paredes. Una pifia del Sonámbulo sobre un bote-pronto difícil, da la ventaja de nuevo a los azules que sin alejarse la sostienen hasta 10 para caer en otra igualada provocada por Ugartecrea al enviar a la arena unas dos paredes de derecha.

Una pifia del Prepotente da la ventaja a Ituarte y el Kanguro y se oyen en la nave como se fusilan once a veinte. Una dejada de Gabriel restando saque nivela los tonos y cuando el Pichi saca de dos paredes burlando la vigilancia del Sonámbulo, son los azules quienes pasan al dominio del tanteador. Hay un empate más, a 21, cuando Ugartechea no puede devolver un rebote que se arrima traidoramente: pero de él sale definitivamente Gabrielín con dos preciosos remates de dos paredes que elevan su total en la noche a doce.

El final sobrevino paulatinamente, sin que los ganadores llegaran a sacar una ventaja decisiva. La última amenaza se pintó en 26 por 28 y ahí quedaron postrados al pifiar Ituarte en el medio de la cancha y poncharse Ermua a un rebote que se achicó.

El primero lo ganaron Aguinaga y La Paz a Gabriel II y Salazar, que no pudieron pasar de 18.

LOS ESTUDIANTES SE ESFORZARAN POR DAR BUENA EXHIBICION

Lucirá el Stadium una de las mejores iluminaciones para el fuerte y popular deporte

Preparándose eficazmente para el primero de los dos juegos que han de celebrar mañana y el sábado entrante, los Caribes de la Universidad de La Habana han sido sometidos durante la semana a un training formidable. Tras la reunión celebrada hace pocos días en la Comisión Atlética Universitaria, todos los elementos de football que trabajan bajo las órdenes de Benny Wilrycx han trabajado de modo ardoroso y están confiados en brindar una buena exhibición de football frente a Rollins College.

Los muchachos de Rollins que ya chocaron este año con los estudiantes se asombraron de que un team cubano contara con tan buenos jugadores y que pudiera desarrollar una demostración tan eficaz de football. Rollins ha librado una magnífica campaña y se propone añadir dos triunfos más a su lista de victorias logradas muchas de ellas sobre teams importantes, entre ellos Tampa University que vendrá la semana entrante en pos de la revancha.

BUENA COMBINACION

Es posible que Wilrycx abra con esta combinación: Ulíses de la Vega en el center, guards Riveiro y Sardiñas, tackles Parajón y Manolín Alonso, end Paco Alonso y Hermida. Y detrás de la línea de scrimmage Eneas Muñoz, el Chino Gutiérrez, Luis Duthil y «Cabilla» Alonso. Es decir, dos juniors que han jugado muy bien durante la temporada y dos seniors de experiencia y fortaleza.

Desde luego, que esto es sólo un posible lineup sujeto a modificaciones de última hora, pero la mayoría de los que han sido mencionados cuentan con las máximas posibilidades de iniciar el formidable encuentro de mañana por la noche en el Stadium Caribe.

Los precios de entrada son éstos: ochenta centavos para las personas que no sean estudiantes y cuarenta centavos para los estudiantes, previa identificación por medio de sus carnets. Se puede adquirir un ticket para los tres juegos al precio de dos pesos.

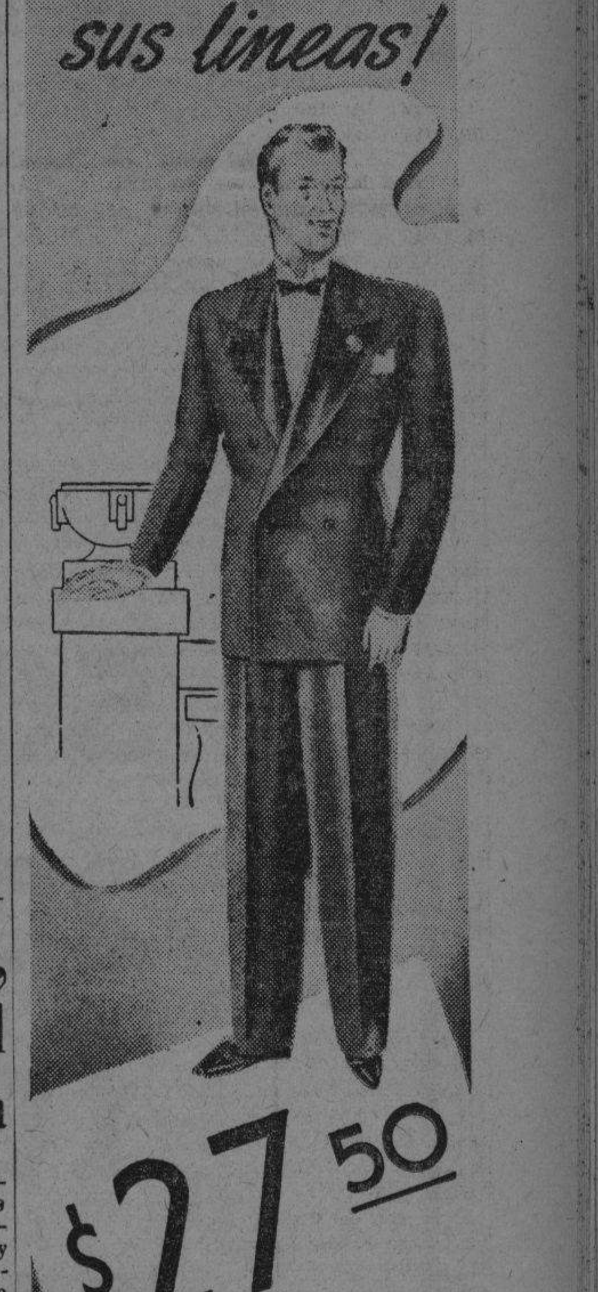

M.E.C.D. 2016

NI EL CUERNO DE LA ABUNDANCIA...
NI LOS REYES MAGOS, NI SANTA CLAUS...

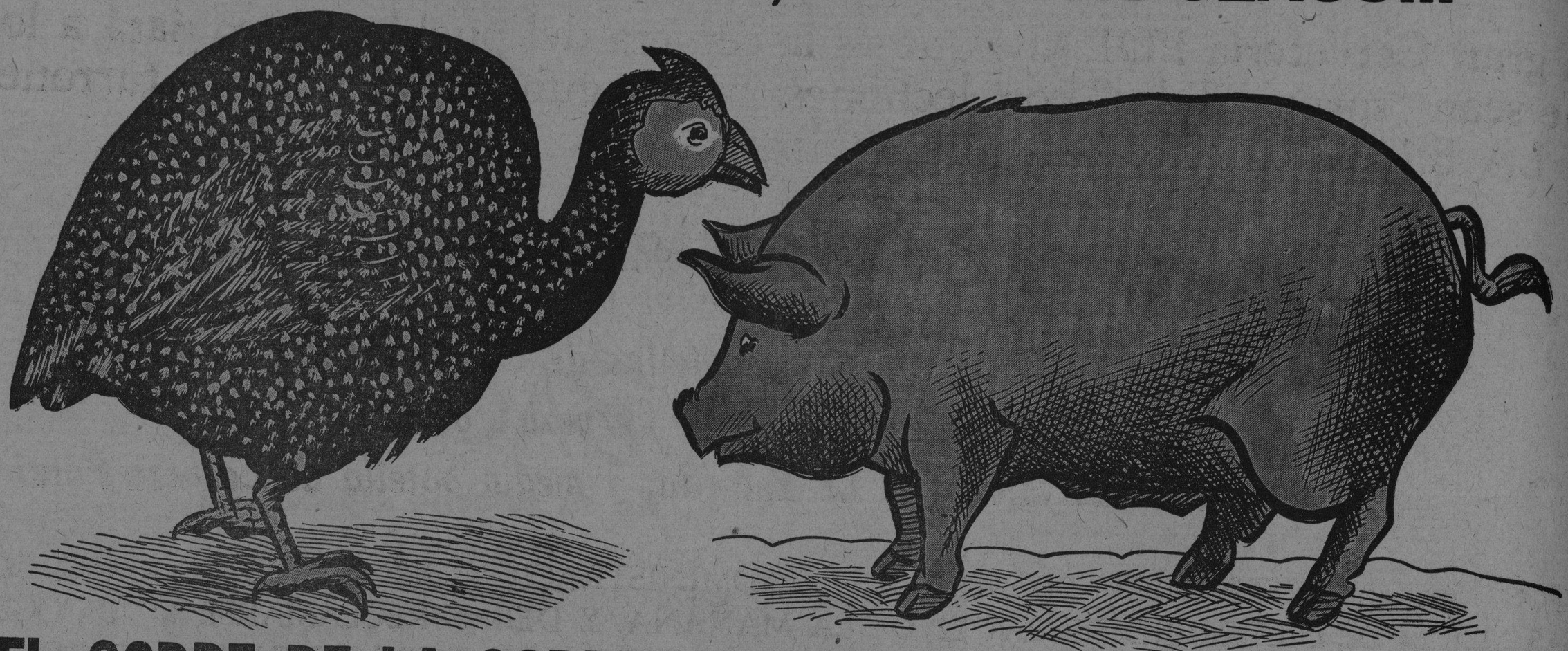

EL SOBRE DE LA SORPRESA es un manantial inagotable

DIARIAMENTE, desde que inició su brillante jornada triunfal, el SOBRE distribuye miles de SORPRESAS:

Cerveza Polar, Chocolate La Estrella, Galleticas Royalitas, Chocolate Fénix Malteado, Comprimidos Abella (enemigo del dolor), Almuerzos y Refrescos del "Rex-Soda", Corbatas "Fancy Club", Trajes de Casimir de la Sastrería Albión, Café Regil, Agua Mineral La Cotorra, Productos Sarrá: Agua de Colonia y de Violeta, Crema Bermalado y Brillantina Líquida, Leche Condensada Hatuey y La Habanera, Leche Pasteurizada de la Compañía Lechera de Cuba, S. A., Helados Hatuey, Mantequilla y Queso Crema Nela, Productos de "La Universal", Fábrica de pastas finas. Hojas de Afeitar Aevos, Sombreros y Vestidos de Señoras de los Almacenes Hijos de Inclán, Sombreros de Castor para Hombres, Productos de Belleza y Servicios de Manicure y Peluquería de "Femina", Jackets de Invierno de la Sastrería Cleveland.

HOY

50 lechones.

200 guineos.

100 guanajos.

200 pollos.

2,000 PAQUETES CON 6 CONCHAS DE

GENER

2,000 PAQUETES CON 5 CAJETILLAS DE CIGARROS

LA MODA

3,000 PAIPAS DE RON

BOCOY

CAFETERAS PURO AROMA.

JUEGOS DE CAFE DE NICKEL CROMO DE CINCO PIEZAS.

BICICLETAS PARA NIÑOS.

AUTOMOVILES PARA NIÑOS.

RADIOS DE ONDA CORTA Y LARGA DE LA GENERAL ELECTRIC.

Productos GRAVI

Pasta dentífrica GRAVI.
Jabón GRAVI.
Jabón Colonia GRAVI.
Polvos GRAVI.
Polvos Vilma de GRAVI.
Talco GRAVI.
Brillantina líquida GRAVI.
Brillantina sólida GRAVI.

HOY

400

fracciones de Billetes del Sorteo de Navidad de la Lotería Nacional con un premio mayor de

$250,000

EL SOBRE DE LA SORPRESA le hará pasar unas Pascuas felices

M.E.C.D. 2016

...e Completó la Cena del Sobre de la Sorpresa!!

La gran Cervecería POLAR, que es la cerveza del pueblo, obsequiará a los que sean "sorprendidos" con lechones, pollos, guineas, guanajos y turrones de LA ESTRELLA, en la siguiente forma:

por cada lechón: 3 medias botellas de Cerveza Polar
por cada par de pollos: 2 medias botellas de Cerveza Polar
por cada par de guineas: 2 medias botellas de Cerveza Polar
por cada guanajo: 2 medias botellas de Cerveza Polar
por cada cajita de turrón de La Estrella: 1 media botella de Cerveza Polar

ESTOS OBSEQUIOS SERAN ENTREGADOS EN LA ADMINISTRACION DEL PERIODICO *AVANCE*, LOS DIAS 23 Y 24 DE DICIEMBRE, DE 8 A 12 DE LA MAÑANA, Y DEBEN RECLAMARSE AL RECOGER LOS LECHONES, POLLOS, GUINEAS, GUANAJOS Y CAJITAS DE TURRON DE "LA ESTRELLA"

...estros gobiernos deben fomentar ...roteger las industrias creadas y dar ...lidades a las nuevas" B. Herrera

...antes palabras del conocido hombre de negocios en ...sesión-almuerzo de la Directiva de la Asociación de ...Industriales. Libre de derechos la importación de máquinas

...unta Directiva de la Asociación Nacional de Industriales celebró una sesión-almuerzo. En ...cto don Julio Blanco Herrera, ...sidente de dicha corporación, ...sión a los miembros del ...nado organismo que no se ...aban presentes el día 12 del ..., cuando la Junta General ...ó la candidatura que encabeza la sobresaliente personalidad ...side la Nueva Fábrica de ...propietaria de «La Tropical». ...l acto de ayer don Julio ...Herrera se dirigió a sus com... ...s de la Directiva de los In...triales, produciéndose en la for...uiente:

...ores: En Junta General cele... el día 12 del actual, junta... con ustedes fuimos electos por ...ación; haciéndome cargo de la ...cia en ese día, reglamenta...e, al igual que los miembros ...Directiva, electos, que se en...ban presentes. La Presidencia ...e entregada por el señor Ra...lacios, que rigió los destinos ...institución todo el presente ...n el beneplácito de los asocia... ...presé al señor Palacios y a ...ponentes de la Junta, a nom... ...ustedes y en el mío personal, ...reconocimiento por el ho... ...se nos había hecho.

...en este acto, doy posesión ...los miembros que no se en...ban presentes en la Junta Ge... ...referida; saludándolos a to... ...expresándoles mis deseos de ...nidos, laboremos por el en...cimiento de nuestra querida ...ción.

...go varios planes que ir some... a ustedes, poco a poco, de ...con los recursos con que se ...contar.

...referida Junta —a mi peti... una Comisión presidida por ...ra hacer un estudio de las ...sociales ordinarias para el ...mo año, a fin de someterlo a ...Junta que es la que reglamen...mente tiene que resolverlo; cu...omisión está compuesta por los ...Rafael Palacios, Alberto Al... ...é, Moisés Almansa, Francisco ... y León Ainsenstein, la que se ... y tomó el acuerdo del que se ...rá cuenta en esta Junta por Se...ría. Debo, pues, subordinar mis ...rencias para el desenvolvimiento ...nuestra entidad, como dejo di... ...a los recursos con que se cuen...

...o ahora a referirme en breves ...ras al asunto de actualidad, al ...enio Suplementario de Recipro... Comercial de agosto 34, 1934, ...los Estados Unidos y Cuba, suscrito en Washington el día 8 del corriente mes por los plenipotenciarios de ambos países.

La Asociación Nacional de Industriales de Cuba ve con gran satisfacción que se haya negociado un nuevo Tratado Comercial con los Estados Unidos de América y felicita a los funcionarios del Gobierno de Cuba y de los Estados Unidos por su buena disposición para estrechar y mejorar las relaciones económicas entre los dos pueblos.

Esta ampliación de nuestro Tratado con los Estados Unidos, a mi juicio, nos da a conocer que para recuperar los beneficios arancelarios para el azúcar que con anterioridad veníamos disfrutando, se requiere la reinstauración del sistema de cuotas, y si esto es así, dentro de un gobierno que ha seguido la política de acercamiento entre los pueblos de América, es imprescindible que nosotros pensemos en el mañana en cuanto a nuestra economía, tratando de fomentar otros cultivos en el país y realizando el mayor esfuerzo posible para la implantación de industrias nuevas.

Para llevar adelante este plan hay que contar con la cooperación decidida de nuestros gobiernos, que deben proteger y fomentar la Agricultura; proteger las industrias establecidas y dar las mayores facilidades para la implantación de otras nuevas; concediendo a éstas la importación de maquinarias libres de derechos, exenciones de impuestos durante un período de cinco o diez años y regulación en general de las leyes sociales con la implantación de un Código de Trabajo que proteja tanto los intereses del obrero como los del patrono.

A este propósito debe laborar la nueva Directiva, con todos sus esfuerzos, para afirmar nuestra economía en el futuro.

Ojalá que las reuniones de los pueblos de América, que se vienen celebrando con el nombre de Panamericanismo, afiancen las relaciones comerciales entre los países del Continente americano y podamos todos los pueblos desenvolvernos económicamente mejor que hoy día! Cuba y los Estados Unidos deben estrechar cada día más los lazos de amistad y cooperación económica que las unen, en beneficio de ambos pueblos.

Felicidades, pues, deseo a todos por Pascuas y Año Nuevo y quedo a la disposición que mis queridos compañeros para oir y atender cualquier sugerencia que deseen hacerme.»

Miembros de la Directiva de la Asociación Nacional de Industriales que asistieron a la sesión-almuerzo celebrada ayer. Rodean a los señores Julio Blanco Herrera, presidente actual, y Rafael Palacios, presidente saliente, los señores Ainsenstein, Pedroso, Veranes, Arellano, Reyes, Herrera, Almaqué, Ceberio, Pérez, Elía, González y Machado.

...QUIETAS LAS COMPAÑIAS DE TRANSPORTES ANTE EL ...OSIBLE AUMENTO DEL PRECIO DE LA GASOLINA, QUE HAN VUELTO A ANUNCIAR LAS COMPAÑIAS PETROLERAS

...yer visitó la Secretaría de Comer... con objeto de entrevistarse con ...doctor Oscar Bonachea, el Jefe de ...paganda de la Cooperativa de ...nibus Aliados, a quien acompaña... ...objeto de orga... ...preferente atención ...íguez, ...representación del Con...so Na... ...de Transporte.

...habiendo podido entrevistarse ...doctor Bonachea, dichos se... ...expresaron a los repórters que ...objeto de su visita era informar ...secretario de que la amenaza que ...sobre la industria del transpor... ...a causa del aumento del precio ...galón de ese carburante mantie... ...un estado de inquietud en las empresas que ellos representan, pues se verán precisados a tomar medidas que indudablemente habrían de afectar a los miles de personas que en ellas laboran.

Desean que este asunto se aclare a la mayor brevedad. El señor Bernabé García tomó nota de su visita.

En relación con este asunto, el repórter ha podido conocer que las compañías gasolineras no pueden aumentar el precio de dicho combustible, por impedirlo un Decreto Presidencial dictado al efecto, ya que el Gobierno tiene en estudio el problema para determinar la línea de conducta a seguir en relación con la petición formulada por las referidas empresas.

Explica el secretario de Hacienda por qué no se mantiene el decomiso sobre el azúcar del "María Antonia"

No se ha probado que los sacos incautados estuvieran destinados al consumo local, sino para la exportación. Presentados documentos marítimos que lo demuestran así

El Secretario de Hacienda doctor Joaquín Ochotorena, interrogado ayer sobre el expediente de decomiso de un cargamento de azúcar, perteneciente a la firma comercial Galbán Lobo y Cía., les hizo las siguientes declaraciones:

«El Secretario de Hacienda después de un análisis acucioso y sereno de las actuaciones en que se dispuso inicialmente el decomiso de los azúcares envasados en sacos que carecían del sello de exportación, procedentes del Central María Antonia y consignados a la firma de Galbán Lobo S. A. acaba de emitir su decisión ulterior en el mismo asunto, al resolver el recurso establecido por esta última entidad.

En la Resolución mencionada acepta en tesis general el dictamen rendido por la Dirección General de Consultoría, Apremios y Bienes del Estado en el expediente antes referido, que fué conformado por el Subsecretario del Ramo; siendo razón capital y decisiva de aquélla, la de que si bien la Ley de 23 de junio de 1938, creadora del impuesto de subsidio industrial, estableció la presunción de clandestinaje con efecto decomisador respecto del azúcar por la misma gravado, a saber, el turbinado, blanqueado o lavado de consumo local, que se encontrase en el mercado sin llevar en lugar visible de su envase el sello acreditativo de haber pagado dicho tributo, es lo cierto que en lo referente al azúcar de esa misma calidad no sujeta a su pago cuando está destinada a la exportación, nada dispuso en concreto; por cuyo motivo la Dirección General de Rentas e Impuestos dictó en 27 de julio del pasado año una Instrucción General para la mejor y más eficaz exacción del impuesto de referencia, en la que se precisaron también juiciosamente, los requisitos para la aplicación y manejo del azúcar exento de éste, estableciendo al efecto el sello de exportación para el mismo, limitándose a consignar en la segunda de sus Disposiciones Finales que todo azúcar que se encuentre en el mercado sin el sello correspondiente acarrearía la presunción de ser clandestina, y sería decomisado, pero sin hacer referencia al sello de Exportación, sino al de consumo local; sanción la aludida que cuando administrativa no por ello es menos rigurosa de lo que su índole y efecto implican, por lo que al ser aplicada ha de amoldarse al tenor expreso de la Ley que profiere el anatema de clandestino contra el azúcar infractor y ordena su decomiso, de donde no probado en forma alguna que el azúcar cuestionado fuese para el consumo local, pues en contrario, la prueba articulada posteriormente en las actuaciones en que dicha Resolución se ha dictado, permite inferir lógica y racionalmente, que el azúcar susodicho fué porteado por los Ferrocarriles Unidos desde el chucho del Central María Antonia a los Almacenes de Regla, en donde fueron depositados para su embarque por el Puerto de la Habana, según se hizo constar en las Cartas de Porte expedidas por la mencionada Empresa, no es posible, con arreglo a Derecho, mantener la decisión decomisadora, ya que, a mayor abundamiento, las leyes o Reglamentos que establecen excepciones o suprimen derechos son de interpretación estricta.

Por último, el señor Secretario agregó, que se está preparando con la mayor urgencia posible, por la Consultoría, un Decreto que someterá a la aprobación y firma del señor Presidente de la República, al cual ha impuesto de todos los particulares esenciales de este expediente, reglamentando la manipulación del azúcar afectado por el subsidio industrial, incluyendo la destinada a la exportación, del que será materia esencial la Instrucción emitida por la Dirección General de Rentas e Impuestos antes citada, a fin de hacer que se cumplan sin titubeos y con toda eficacia, las disposiciones que la previsión fiscal ha elaborado para la más adecuada y exacta ejecución del impuesto mencionado.

Inspector acusado

Celestino Rodríguez Orosa, de 50 años, vecino de Concha esquina a Marina, denunció en la Policía Judicial que le prestó un reloj de su propiedad al Inspector de los Omnibus Aliados conocido por «Nanito» Capitolio» con la obligación de devolvérselo al día siguiente, pero es el caso que lejos de realizarlo, se ha apropiado de él en su exclusivo provecho.

COMPRUEBA LA JUDICIAL QUE EL PROFUGO DE UNA CASA DE SOCORRO ES UN LOCO

En el primer centro de socorro se presentó Hirz Bloch, de 25 años, polaco, vecino de Luz 469, altos, informándole al médico de guardia, doctor Luis López, que se encontraba intoxicado. Al proceder el galeno a atenderlo, Bloch se dió a la fuga.

Por ello se radicó causa en el Juzgado de Instrucción de la Sección Segunda, librándose orden de investigación a la Policía Judicial, siendo comisionado para ello por el supervisor capitán doctor León Blanco, el subinspector Francisco Espino, quien, en el informe rendido al Juzgado, hace constar que el Hirz Bloch se encuentra perturbado de sus facultades mentales, estando recogido en casa de su hermana Cipa.

Después de desayunarse, Hirz se dirigió a la casa de socorro solicitando ser atendido por padecer de una grave intoxicación, pero cuando el médico lo iba a atender, echó a correr desapareciendo.

Agrega que en ningún momento sufrió el mal que dijo padecer ni que tomara refresco ni otro producto en fuente de soda o café y que lo realizado por él se debió al trastorno mental de que padece, encontrándose en la actualidad recluído en una clínica del barrio de Arroyo Naranjo, bajo la asistencia del doctor Bienvenido Giroud.

En un informe rendido al Juzgado de Instrucción de la Sección Quinta por el agente de la Policía Judicial Angel Serrano Rivas, hace constar que el acusado José Manuel Cárdenas Baró es un sujeto de pésimos antecedentes penales, que ha extinguido infinidad de condenas por delitos contra la propiedad usando los nombres de José Manuel Crespo Baró o José Crespo (a) «Guamutas», «Chicharrón», «Chencho» y «Checherunga», siendo un peligroso sujeto ya que aun menor de edad y encontrándose recluído en el desaparecido Asilo Reformatorio de Guanajay, se fugó varias veces.

Esta causa se instruye a virtud de haber sido sorprendido en Monte y Castillo por el vigilante 676 de la Séptima Estación de Policía, con una enorme cantidad de tabaco elaborado, cuya procedencia no pudo justificar. Poco después se pudo comprobar que los había sustraído de un comercio de la calle de Monte.

FIJADO EL PRECIO MINIMO DEL GANADO VACUNO EN PIE A RAZON DE TRES CENTAVOS LA LIBRA

Por un decreto presidencial promulgado a propuesta del Secretario de Comercio se establece ese precio para la matanza en las operaciones que se realicen en Camagüey

Con el fin de estabilizar el precio del ganado en pie y el de su venta a detallistas y consumidores, debido a que las crisis que sufre la industria ganadera se origina en el desequilibrio que produce el reducido precio del ganado en pie, el Secretario de Comercio, después de los oportunos estudios del problema, y comprobar que el precio a que se paga el ganado vivo no guarda relación con la utilidad que en la venta de la carne logran los intermediarios, propuso al Presidente de la República y éste lo sancionó, el siguiente Decreto:

«Por cuanto: como consecuencia de la crisis que viene atravesando la industria ganadera, que tiene su origen en el actual desequilibrio entre el precio ruinoso que se paga por el ganado en pie y el de su venta a detallistas y consumidores, las clases efectuadas se han dirigido al Gobierno, a fin de recabar del mismo la adopción de aquellas medidas que tiendan a fijar un precio mínimo equitativo el ganado vivo, de modo que les permita obtener una utilidad razonable en relación con la que obtienen los intermediarios y detallistas en la venta de la carne de res.

Por cuanto: De las investigaciones efectuadas por la Secretaría de Comercio, se ha podido comprobar que el precio a que se viene pagando el ganado en pie, no guarda una justa proporción con la utilidad que en la venta de la carne obtienen los intermediarios y detallistas de dicho artículo, lo que en definitiva ha de redundar en perjuicio de una industria netamente cubana, que constituye una de las principales fuentes de riquezas del país.

Por cuanto: Es de la competencia de la Secretaría de Comercio el estudio de todas las cuestiones comerciales, y la adopción de las medidas que se juzgue indispensables, para resolverlas en la forma más favorable a los intereses del país, como atender asimismo al mayor desenvolvimiento y expansión del comercio en general, y dictar las disposiciones que estime procedentes para evitar la alteración de los precios de las mercancías, especialmente, de los artículos conceptuados como de primera necesidad, con vista a la protección de todos los intereses legítimos, conforme a lo establecido en los artículos I, IV y Primera de las Disposiciones Generales de la Ley 165 de 17 de mayo de 1935, y artículo V de la Ley de 8 de julio de 1939.

Por tanto: en uso de las facultades que me están conferidas por la Ley Constitucional de la República y demás leyes en vigor, oído el parecer del Consejo de Secretarios, a propuesta del Secretario de Comercio:

RESUELVO:

Primera: A partir del día de la publicación de este Decreto en la Gaceta Oficial, el precio mínimo de venta del ganado vacuno en pie para la matanza en las operaciones que se realicen en la provincia de Camagüey, para su sacrificio en la ciudad de la Habana, será el de tres centavos ($0.30) la libra.

Asimismo queda fijado el precio mínimo de venta de esa clase de ganado, en los demás lugares o localidades del interior de la República, tomando como base el precio especificado para el ganado en la provincia de Camagüey, con los aumentos deducciones que correspondan a dicho precio por razón de diferencias en fletes y mermas en el peso de la res, todo de acuerdo con la costumbre establecida.

Segundo: El Secretario de Comercio ejercerá la debida fiscalización de las operaciones mercantiles relacionadas con la venta del ganado en pie, para impedir la alteración de los precios señalados en este Decreto, y dará cuenta a los Tribunales de Justicia de las infracciones que comprobare, por si las mismas fueren constitutivas de los delitos y contravenciones previstos y sancionados en los artículos 556, 557 e inciso 16) del 578, todos del Código de Defensa Social.

Tercero: Se dejan sin efecto los decretos y demás disposiciones dictados con anterioridad, en lo que se opongan a lo establecido en el presente Decreto, que empezará a regir desde el día de su publicación en la Gaceta Oficial.

Cuarto: La Secretaría de Comercio queda encargada del cumplimiento de este Decreto.

Dado en la Habana, Palacio de la Presidencia a los diez y ocho días del mes de diciembre de mil novecientos treinta y nueve.

Federico Laredo,
Presidente.

Oscar Bonachea,
Secretario de Comercio.»

Pide la devolución de cien mil pesos una compañía de seguros

El Presidente de la entidad denominada «The Maryland Casuality Company», que fué autorizada por la entonces Secretaría de Agricultura, Comercio y Trabajo, para realizar operaciones de seguros contra Accidentes del Trabajo, y que desde hace unos dos años dejó de hecho de efectuar operaciones, ha comunicado al Secretario de Comercio, doctor Oscar Bonachea que dicha compañía ha acordado retirarse definitivamente de sus negocios en Cuba en el citado ramo, y a ese efecto solicita de la Dirección de Seguros del Departamento, le sea devuelta la garantía inicial de $100,000, que tiene depositada en la Tesorería General de la República.

Como trámite previo, la Dirección de Seguros de Comercio ha ordenado la publicación de los correspondientes avisos en la Gaceta Oficial y en un diario de los de mayor circulación, así como en la Revista de Comercio, fijándose otro en la Tablilla de Anuncios de la propia Dirección, a fin de que puedan hacerse las reclamaciones que procedan en el orden administrativo, sin que pueda efectuarse la devolución de la citada garantía hasta después de pasado un año de la primera publicación en la Gaceta Oficial, siempre y cuando no se hagan reclamaciones o las que se hicieren fueren desestimadas.

REGLAMENTAN EL TRANSITO EN LOS ALREDEDORES DEL MERCADO UNICO HABANERO

El Teniente Rodolfo Valdés González, al mando de la Sección de Tránsito, de la División Central de la Policía Nacional, ha dictado las siguientes disposiciones para regular el movimiento de vehículos durante los días 23, 24 y 31 de diciembre en los alrededores del Mercado Unico:

Se ha variado en las calles Arroyo o Manglar y la de Matadero en la forma siguiente: La calle Matadero tendrá una sola dirección de tránsito, circulando los vehículos, de Nueva del Pilar hacia Cristina; el tránsito por la calle de Arroyo o Manglar será en una sola dirección, circulando los vehículos de Cristina a Nueva del Pilar.

En la Calzada de Monte, de Rastro a Estévez, queda absolutamente prohibido el estacionamiento de toda clase de vehículos; en la acera que corresponde al Mercado no podrá efectuarse carga o descarga alguna, pudiendo únicamente los camiones en el resto de las cuadras mencionadas efectuar cargas o descargas en los diferentes comercios enclavados en dicho lugar.

En la Calzada de Cristina, de Varela a Vigía, queda prohibido absolutamente que se estacione vehículo de cualquiera clase.

Los automóviles particulares podrán estacionarse en la calle de Matadero, de Monte a Nueva del Pilar; los autos de alquiler podrán estacionarse en Arroyo o Manglar, de Monte a Nueva del Pilar; los camiones que traigan carga para el Mercado esperarán su turno en las calles de Vigía y de Estevez; los coches de alquiler de plaza se situarán en Arroyo de Cristina a Rastro; las carretillas que vengan a cargar al Mercado se situarán en el tramo de la calle de Cristina, del taller de maderas de Cagiga a Vigía, sobre el césped de la acera. Los camiones vacíos que esperen carga, se situarán en Matadero, de Salsipuedes a Nueva del Pilar.

Acusan a un falso carpintero que se hurta los radios

Con ese pretexto visita las casas para cometer fechorías. Varios reclamados detenidos

En la Policía Judicial compareció José Millares Ruiz, de 30 años, vecino de Rubalcaba 6, denunciando que la autora de sus días poseía un aparato de radio, que tenía en su casa, en San Anselmo 572, en el Cerro, y el día 21 del mes pasado se le presentó un sujeto nombrado «Joseito el Carpintero», indicándole que iba de parte del encargado de la casa para ver un marco de una puerta interior.

Su madre lo acompañó al fondo de la casa y al regresar notó la desaparición del radio, pudiendo enterarse más tarde que el encargado no lo había mandado a realizar trabajos de carpintería, estimando que el Joseíto estuviera en connivencia con el autor del hecho, el que supone haya sido otro individuo apodado «El Indiano».

El Inspector Jefe de Personal Antonio Gayoso Cárdenas, dió comisión a los agentes José Gómez Fernández y Miguel Gómez Ramírez, para que procedan al arresto de los acusados.

Reclamados detenidos

Los agentes de la Policía Judicial José Gómez Fernández y Alejandro Zayas Riera, procedieron al arresto de José Rodríguez Rodríguez de 47 años, carretonero, vecino de Omoa 368 por encontrarse reclamado por el Juez Correccional de la Sección Quinta. Prestó fianza y quedó en libertad.

Pedro Díaz López, de 30 años, chofer, vecino de Animas 970, fué arrestado por los agentes de la Policía Judicial Miguel Gómez Ramírez y Francisco Alvarez López, por encontrarse reclamado por el Juez Correccional de la Sección Quinta. Al prestar la fianza señalada fué puesto en libertad.

El Coronel Bernardo García y Domínguez, Jefe de la División Central de la Policía Nacional, con el propósito de que también los retirados y pensionados de dicho cuerpo, puedan hacer sus fiestas de Navidad, dió instrucciones al Comandante Oscar de Varona, Pagador de esa División, a fin de que comenzara los pagos a ese personal, que comenzaron a realizarse a las ocho de la mañana de ayer.

También dispuso el coronel García, que hoy se les abone los haberes del presente mes, a los miembros de la Policía Nacional.

M.E.C.D. 2016

LOS MEDICOS PROPUGNARAN LLEVAR A LA CONSTITUYENTE LA COLEGIACION OBLIGATORIA DE LAS PROFESIONES

RECOMENDARAN ASIMISMO QUE CADA COLEGIO SE GOBIERNE CON AUTONOMIA Y LIBERTAD PLENAS

El Partido Ortodoxo Federativo toma trascendentales acuerdos después de celebrar importante reunión. Lleva de candidato al Dr. Núñez Portuondo. Diecisiete indultos

Con asistencia de cuatrocientos cincuenta Delegados, representando a todos los Colegios Médicos Municipales de la Isla, inició ayer, a las diez de la mañana su Décima 7ma. Asamblea Nacional la Federación Médica de Cuba en el Paraninfo de la Academia de Ciencias bajo la Presidencia del doctor Alberto Oteiza, Presidente del Colegio de esta capital, y actuando de Secretario, el doctor Carlos M. Piñeiro, encontrándose también en la residencia los doctores Ernesto R. de Aragón, Presidente de la Federación; Angel Arturo Aballí Decano de la Facultad de Medicina, Clemente Inclán, Ignacio Calvo Tarafa; José Bisbé Alberni, Vicente Banet, Pedro L. Fariñas, Miguel Angel Branly, Filiberto Ramírez Corría, Laudelino González y otros.

Actos seguido, de acuerdo con los Estatutos vigentes de la Federación Médica de Cuba, el doctor Oteiza pasa lista, nombrándose, lentamente, los Colegios Médicos Municipales, así como su representación, comprobándose, al final de dicha lectura, la existencia de quórum suficiente, quedando, por tanto, en plena capacidad legal para funcionar, la Asamblea Nacional.

Discurso del doctor Oteiza

Abierta la Asamblea, el Presidente, doctor Oteiza, pronuncia el siguiente discurso:

«Constituye sin duda de ningún género para mí un honor inmerecido el presidir esta Asamblea que por tantos motivos reviste caracteres extraordinarios. Si nos detenemos a examinar el cuadro por que atraviesa nuestra Patria en el día de hoy, fácilmente sería demostrable esa aseveración. La clase médica se moviliza a un sólo impulso, a través de los distintos actos que han precedido a esta reunión, buscando en la unidad de sus esfuerzos el motivo que viabilice la victoria definitiva de sus aspiraciones. Por medio del homenaje al doctor Bisbé y de las diversas reuniones que en días pasados se han celebrado, hemos visto de manera tangible cómo se manifiesta un deseo, un anhelo de llevar hacia adelante todas las proyecciones que de pasadas asambleas yacían dormidas y como en reposo. Yo exhorto a los compañeros aquí reunidos a que mediten hondamente el problema que ante ellos se presenta; que lo enjuicien con serenidad extraordinaria, que no intervengan en el análisis del mismo ni pasiones, ni ideas de índole ajena al triunfo exclusivo de la Federación, única, una aspiración que en este momento cabe. Yo pido a todos mis compañeros a que pongamos en la palabra más insignificante y en la polémica más encendida, un sólo deseo: la unidad de la clase. Combatidos desde el exterior por agentes morbosos que tratan de destruirnos es necesario que nuestro edificio se levante sobre sólidos pilares, y no tenga en su extraña conmoción de ningún género para que nuestra fuerza sea capaz de intimidar a nuestros enemigos y que sirva de estímulo a aquellos compañeros que llenos de excepticismo, se mantienen relegados en una ausencia voluntaria. Abro este acto con la plena convicción de que conscientes todos ustedes de su deber de actuar habréis de poner a contribución vuestros pensamientos, vuestra voluntad por el mejoramiento de la Patria y por la consecución de todos los ideales federativos».

Al terminar el doctor Oteiza es muy aplaudido.

La trágica muerte del doctor Echemendía

Antes de darse lectura al Acta de la Asamblea anterior, a propuesta del doctor Rodríguez Remus, de Pinar del Río, los asambleistas se ponen de pie en señal de duelo por la trágica muerte del doctor Echemendía, Jefe Local de Sanidad de San Juan y Martínez, en un violento accidente automovilista del que dió cuenta, ampliamente el DIARIO DE LA MARINA en su edición anterior. Igualmente se acuerda designar al doctor Gustavo Cuervo Rubio para que represente a la Asamblea en el acto del sepelio, así como, enviarle una ofrenda floral a los restos del compañero desaparecido.

Memoria Anual

Después de leída el acta de la Asamblea anterior, que fué aprobada, el Secretario General, doctor Piñeiro, da lectura, a su vez, a la Memoria Anual, manifestando haber podido preparar ese trabajo en medio de la febril actividad de estos últimos días, en ocasión de los trascendentales actos médicos que han dado prueba palpable de la capacidad de los compañeros. Agrega que, como los anteriores Comités Ejecutivos el actual se esforzó en dar cumplimiento a todos los acuerdos, lo que se ha hecho con satisfacción, informando que un número reducido de ellos son los que no se han podido cumplimentar, entre los cuales figuran la celebración del «Día del Médico», señalado para el 24 de octubre y como coincidía con las actividades políticas del país para la elección de Delegados a la Constituyente, se decidió posponerlo para más adelante; de igual manera la campaña intensísima desarrollada contra las farmacias y las droguerías acusándolas de pretender explotar las necesidades de un pueblo en la miseria y que ello fué motivo para que la Federación suspendiera la creación del Consejo Nacional de Medicinas Patentes; describió las gestiones del Comité Ejecutivo para que los proyectos de leyes sobre asistencia pública hospitalaria y colegiación médica obligatoria se aprobaran por el Congreso de la República. Con motivo de que el Comité Ejecutivo hizo una invitación a los médicos para que acudieran el día 18 del actual al Capitolio para demandar de los señores Representantes la aprobación de esta Ley, «es doloroso confesar que escasamente cinco o seis docenas de médicos concurrieron a la invitación». Narra, a continuación, los incidentes registrados en el hemiciclo cameral y la labor ingente y valiente desarrollada por el doctor Sebastián Beltrán en favor de la ley.

17 indultos

El doctor Piñeiro habla de los efectivos federativos para auxiliar a los médicos en desgracia y a sus familiares; al restablecimiento del Papel Certificado, exhortando a sus compañeros a que cumplan con este precepto, pues es la póliza de seguro contra enfermedad y muerte que tiene en sus manos la clase médica cubana. Explica cómo haciendo uso del voto de confianza que le otorgó la Asamblea Nacional pasada, el Comité Ejecutivo ha concedido en este año 17 indultos otorgados a otros tantos médicos que habiendo prestado servicios en instituciones en lucha con la Federación, han observado posteriormente una conducta intachable, siendo ello, dijo, una demostración del alto espíritu de tolerancia que anima a la Federación aunque la ceguera mental de muchos y la mala voluntad de sus adversarios haya querido presentarla como un semillero de odios y de vengativos empeños».

A continuación destaca la campaña federativa contra el Paludismo y el Parasitismo Intestinal y sus enormes repercusiones en la opinión pública cubana. Se refiere al homenaje celebrado el pasado domingo en un teatro de esta Capital en honor del querido compañero José Bisbé Alberni y los actos posteriores, cumpliéndose así, acuerdos de la pasada Asamblea Nacional.

Termina con un saludo de despedida de los Miembros que cesan ahora como Ejecutivos en la Federación, esperando que al elegirse a sus sustitutos los embargue la misma fe que han demostrado en todo tiempo los mandatarios de la clase y que por su conducto se envía a los Delegados de los Colegios, el testimonio de gratitud por haberlos exaltado en los cargos que han desempeñado.

Tributo de simpatía al doctor Beltrán

A petición del doctor Ricardo Machín, la Asamblea le tributa una ovación al doctor Sebastián Beltrán, acordándose enviarle un mensaje de cariño, de adhesión y de admiración de la Asamblea Nacional Médica, por su cívica actitud en favor de la aprobación de las leyes que afectan a la clase. El doctor Beltrán se halla, actualmente, en Oriente.

Protesta

Los doctores Aquino y Odriozola protestan de la discriminación racial de que se estaba haciendo objeto en determinadas instituciones; aclarando el doctor Aragón que la Federación Médica tiene adoptados acuerdos «no tolerando discriminaciones raciales, no sólo entre los médicos sino entre los cubanos». Se acuerda que por el Colegio Médico de La Habana se investigue lo solicitado por los doctores antes citados.

Homenaje al doctor Aragón

A propuesta del doctor Barahona la Asamblea, de pie, le tributa un homenaje de congratulación al doctor Aragón, por las palabras que dirigiera al Presidente de la Cámara de Representantes, señor Marcelino Garriga, en ocasión del incidente surgido el pasado día 18, con motivo de irse a discutir la Ley de Colegiación Obligatoria.

Aclaración

Se le aclara a la doctora Tula Aguilera, de Camagüey, que no se omitió en la Memoria Anual la campaña de divulgación que viene haciendo en aquella provincia, así como que tampoco al decirse «médico del campo», significa tratar de disminuirle su personalidad al compañero que radica fuera de la Capital, pues ser médico del campo es un honor y una virtud.

Informe de Contaduría

Acto seguido el doctor Aballí, Contador de la Federación Médica, da lectura al informe de Contaduría, proponiendo, al final, que para el sostenimiento de los gastos del Comité Ejecutivo, cada médico contribuya con la modesta suma de veinte centavos mensuales. Es aprobada la proposición.

Ortodoxo

Al terminarse la sesión de la mañana, en el Salón-Biblioteca de la propia Academia de Ciencias se reunió el Partido Ortodoxo Federativo, que cuenta con enorme núcleo de Delegados, bajo la Presidencia del doctor Bisbé y actuando de Secretario el doctor Laudelino González.

En primer término se discutió y mereció la sanción unánime de todos los congregados en número de más de doscientos, una Moción del doctor Pedro L. Fariñas, tendiente a viabilizar los arreglos de los problemas médicos existentes en las distintas poblaciones de la República con las mutualidades, y en la que se establece como norma que se someta las proposiciones que se reciban en cada localidad de los elementos afectados al Comité Ejecutivo para que éste, a su vez, las someta a un referéndum de todos los afectados en la República por los problemas mutualistas y ya sancionado el proyecto de arreglo por una mayoría favorable del referendum no tenga virtualidad hasta tanto no reciba la aprobación definitiva de las dos terceras partes del Comité Ejecutivo de la Federación, al cual la Asamblea General le dará esas atribuciones durante el próximo año, esto es, hasta la próxima Asamblea.

Bases mínimas

El segundo asunto tratado fué que: las bases mínimas médicas que se propugnará sean incluídas en la Carta Fundamental por la Federación Médica de Cuba y que ya fueron formuladas a través de la Confederación de Profesionales Universitarios en la Asamblea-Almuerzo que tuvo lugar hace poco tiempo en el Frontón Jai Alai, y que son: Primero, Colegiación Obligatoria Democrática, esto es, autogobierno del colegio; segundo, establecimiento de las bases para virtualizar las legislaciones mutualistas; Tercero, Carreras Administrativas, que en cuanto se refiere a la clase médica comprenden: hospitalarias, sanitarias, forenses, de higiene escolar, etc. Y cuarto, nacionalización del ejercicio profesional, lo que quiere decir que para ejercer una profesión será necesario ser ciudadano cubano en el futuro, pues se respetarán los derechos adquiridos por los extranjeros que dentro de las actuales normas ejercen su profesión.

Este acuerdo del Comité Ortodoxo fué planteado en la sesión de la tarde y tras una explicación del doctor Bisbé se acordó recomendarlo al Segundo Congreso de Etica y Defensa Patronal para que lo recomiende a los Constituyentistas.

Llevan su candidatura

Los ortodoxos después de un cambio de impresiones acordaron mantener durante la elección la siguiente candidatura para cubrir las vacantes existentes en la Federación Médica de Cuba.

Presidente: Doctor Ricardo Núñez Portuondo. Secretario: Guarino Radillo. Tesorero: Doctor Ignacio Calvo Tarafa. Contador: Doctor José Bisbé Alberni. Vice-Secretario: Doctor Francisco Rodríguez Cartaya, y Delegados Provinciales: por Pinar del Río, doctor Rodríguez Remus; por La Habana, doctor Enrique Saladrigas; por Matanzas, doctor Tomás Yanez; por Santa Clara, doctor Ricardo Machín; por Camagüey, doctor Pedro L. Fariñas; y, por Oriente, doctor Constantino Zayas.

Sesión de la tarde

A las tres y media de la tarde se reunió de nuevo el Pleno de la Federación en el Salón de Actos de la Academia, bajo la presidencia del doctor Oteiza, acordándose la moción respecto a las bases mínimas que han de propugnarse sean incluídas en la Constitución de la República, e inmediatamente después se procedió a la lectura y discusión de una serie de Ponencias de la doctora Tula Aguilera, del Colegio Médico de Camagüey, relativas a recomendar la inclusión en la propia Carta Fundamental de una protección directa a la madre y al niño, comenzando por la declaración obligatoria del embarazo, a los efectos de que inmediatamente el Estado contribuya por medio de sus organismos oficiales y técnicos a garantizar la salud de la madre y del niño, librándolos inclusive, de taras producidas por enfermedades, etc.

Esta Moción provocó un amplio debate y después de ser aprobada en su totalidad fué necesario discutir uno por uno sus distintos artículos, que sufrieron modificaciones sustanciales. La doctora Aguilera con vista a la oposición que parte del seno de la Asamblea contra su proyecto decide retirarlo, a lo que se opone el doctor Aragón que lo hace suyo y entonces se somete a votación artículo por artículo. Las modificaciones introducidas fueron en el primer artículo que el estado de embarazo tan pronto sea confirmado tendrá obligatoriamente atención médica; fué aprobado en todas sus partes el segundo artículo relativo a la divulgación de los preceptos higiénicos; el tercero sobre la asistencia social de la mujer se mantuvo con una ligera modificación en cuanto a su redacción gramatical; lo mismo ocurrió con el cuarto artículo y el quinto y último fué modificado en el sentido de que se hagan gestiones para que estos deseos de protección a la madre y el niño tengan virtualidad en una ley y no llevarlo como bases a una Constituyente, ya que se trata de un problema de reglamentación de la Asistencia Pública en general, desechándose por tanto esta parte de la moción que se refería a la designación de una comisión que se encargará de redactar dichas bases dentro de normas jurídicas como base constitucional. Con este acuerdo y una felicitación a la doctora Tula Aguilera y al Colegio Médico de Camagüey propuesta por el doctor Alfredo Antonetti, dada la trascendencia del asunto planteado en la moción, se suspendió el acto a las siete de la noche, para reanudarlo a las nueve.

Acuerdos de la sesión nocturna

En la sesión de la noche iniciada a las 10 p. m. se aprobó la creación del Carnet Federativo Obligatorio a propuesta del Colegio Médico de Cabaiguán; la creación del Sello de Jubilación Médica propuesto por el Dr. Jorge Alpízar Valdés; el uso obligatorio del distintivo de la Federación, sugerido por el Colegio Médico de Guantánamo con una modificación del Dr. Coro y proceder a realizar una actuación cerca del organismo Constituyente para robustecer el acuerdo de la Segunda Conferencia Panamericana del Trabajo en el sentido de eliminar las compañías de seguros en los accidentes del trabajo, convirtiéndolo en un seguro estatal, conforme a una ponencia del Dr. Jonás Galán.

Finalmente se desechó la Moción creando un Buró Jurídico Central para el cobro de honorarios médicos en caso de accidentes del trabajo, por considerarse impracticable.

La Presidencia anuncia a la Asamblea que hoy, a las tres de la tarde, se procederá a la elección del Presidente y para los demás cargos vacantes en la Dirección de la Federación, a cuyo efecto las candidaturas deben estar presentadas en la Mesa a las nueve de la mañana. También invitó a los asambleístas para el ponche de honor que en el propio local de la Academia de Ciencias les ofrece el Colegio Médico Municipal de la Habana.

Y siendo las doce de la noche se dió por terminada la sesión.

Propiciará el Gobierno la realización de las varias obras públicas que son necesarias en la capital de Oriente

Es inaplazable la reparación de diversos tramos en la ruta central. Actividad en la pagaduría de Obras Públicas para el pago al personal. Muéstrase complacido el Secretario la Riva

Se ha recibido en la Secretaría de Obras Públicas con verdaderas muestras de complacencia la noticia oficial dada en Palacio, de que el Gobierno asignará una respetable cantidad para el saneamiento de la ciudad de Santiago de Cuba, particularmente en lo que respecta a la retirada de los escombros del alcantarillado, y construcción de nuevas calles y pavimentación de las actuales.

Obras Públicas mantuvo siempre el criterio de que con el inicio de las obras del alcantarillado era preciso coordinar las de pavimentación, para evitar que la capital de Oriente ofreciese un pésimo aspecto antisanitario con peligro para la salud de los vecinos.

Observa Obras Públicas el desenvolvimiento del Congreso de Ingenieros

La Secretaría de Obras Públicas, por medio de sus ingenieros delegados al mismo, observan cuidadosamente el desenvolvimiento del Congreso de Ingeniería que se está celebrando en esta capital, para tomar nota de las recomendaciones técnicas que se hagan allí y aplicarlas en el futuro.

Aquella dependencia del Estado se preocupa por los trabajos presentados de carácter hidrológico, entre los cuales se destaca uno firmado por el experto en Acueductos señor Rogelio Santana.

Ese aspecto de la Administración de Obras Públicas suscita todo el interés del Secretario del Ramo, Doctor Antonio de la Riva, que tanto se preocupa por reivindicar los derechos de la Secretaría en lo que concierne a Acueductos y servicios de aguas potables.

Es inaplazable la reparación de varios tramos de la Ruta Central

Por la Secretaría de Obras Públicas se está confeccionando un Memorándum sintético, en el cual se incluirán todos los tramos de la carretera central, que necesitan ser reparados a la mayor brevedad posible, para evitar que paralicen el tránsito por tan importante arteria de comunicación.

Con vista de las conveniencias del momento, Obras Públicas ha prescindido de los tramos de la Central, en que conviene hacer reparaciones de menor cuantía, pero concentra sus atenciones en los que hay que reparar sin pérdida de tiempo.

Actividades en la Pagaduría Central

La Pagaduría Central de la Secretaría de Obras Públicas trabaja activamente en la preparación de las nóminas y tramitación de vouchers, para efectuar el 22 los pagos al personal tanto de plantilla como temporero. Están cobrando los jornaleros de Calles y Parques y Limpieza de Calles, los haberes adeudados hasta el día.

Una comisión de éstos visitó el Departamento de Publicidad, para rogar a los periodistas hicieran patente su gratitud al Sr. Secretario por sus gestiones continuadas cerca del Sr. Presidente, siendo extensivo su agradecimiento al Sr. Presidente de la República que al atender dichas gestiones había dispuesto la situación de fondos para pagar todos los adeudos de personal.

Por su parte el Sr. Secretario del Ramo, departiendo con los periodistas, manifestó su satisfacción de haber logrado que a pesar de lo precario de la situación económica en estos últimos meses, al llegar la Nochebuena, se encuentren al día los jornales y sueldos de todo el personal de este Departamento, que con él ha venido laborando con la mejor voluntad, sintiéndose por ello complacido, y asimismo agradecido al Honorable Presidente de la República por la cooperación que le prestó en su gestión.

PIDEN LOS GERENTES DE UNA DROGUERIA QUE LES APLIQUEN LA MORATORIA HIPOTECARIA

Miembros del Gabinete Nacional de Identificación actuarán en la demanda del Acueducto de Albear. 48 casas embargadas. Solicita «Pepito» Izquierdo se le pensiona como ex-Alcalde

Ante el Repartimiento Judicial fué presentado ayer por el doctor Juan Manuel Alfonso un escrito a nombre de José Izquierdo y Juliá, interesando le sea concedida una pensión como ex Alcalde, Jefe del Distrito Central de la Habana.

Pepito Izquierdo fué el Alcalde dos años cinco meses y seis días y durante otros cuatro años cinco meses y seis días fué practicante en una Casa de Socorro. Una vez turnada dicha demanda interesando la jubilación fué turnada al Juez de Primera Instancia del Norte.

Interesante reclamación

Desde ayer el Juez de Primera Instancia del Este, doctor Lens, Secretaría del doctor Perdomo, viene conociendo de una demanda de mayor cuantía que establece Francisco Orianine y Vázquez contra Josefa Portas San José, sus herederos o causahabientes. Interesa la nulidad de escrituras y otros pronunciamientos. Dice Orianine que una cuenta de ahorros y otras propiedades que tenía a su nombre la fallecida Portas eran de su propiedad, pues lo puso a nombre de ésta.

El demandante, que es de mayor edad que la fallecida, dice que puso los bienes a nombre de la demandada.

A remate una casa

El doctor Zaldívar, Juez de Prime Instancia de Almendares, en el juicio de mayor cuantía establecido por José Boyles Orduego, contra Polonia Ponce de León y Cárdenas, sus herederos o causahabientes, ha dispuesto sacar a pública subasta por un término de veinte días la casa hipotecada Gloria 147, el día 9 de febrero del próximo año a las 9 de la mañana.

Pide una droguería los beneficios de la moratoria

Ante el Repartimiento Judicial fué presentada ayer por la entidad de esta plaza José Morillo y Compañía S. en C. una demanda incidental contra José Colomer, sus herederos o causahabientes. Pide la demandante que de acuerdo con los Decretos Leyes de la Moratoria Hipotecaria se le apliquen los beneficios de ésta sobre un crédito que de la cantidad de $255.000, tiene sobre la Droguería La Americana, situada en Galiano y Dragones, enseres, existencias y el Edificio. Esta demanda fué turnada al Juez de Primera Instancia del Oeste.

Importantes suspensiones de pagos

El Juez de Primera Instancia del Norte, doctor Nodarse, con el Secretario José de Urrutia, viene conociendo desde ayer de la suspensión de pago interesada por la entidad de esta plaza De Habid y Compañía, situada en Muralla 322 y 324. La citada entidad que tiene un capital de más de $50.000 tiene pendiente de liquidar en plaza a distintos clientes un pasivo de $23.075.24.

Poco después también la entidad de García y Fernández, almacenistas situados en Reina 470, presentaron demandas interesando la suspensión de pagos de la precitada firma comercial tocando a conocer de la misma al Juez de Primera Instancia de Almendares.

El Gabinete actuará en la demanda del Acueducto

El Juez de Primera instancia del Sur, doctor Juan Ignacio Jústiz, Secretaría de Benemelis, remitió ayer al Juez de Instrucción de la Sección Segunda, un exhorto donde le participa que el Gabinete Nacional de Identificación conforme su petición que hace pocos días podía examinar las láminas de los bonos hipotecarios que aparecen en la demanda que sigue el doctor Guillermo Belt, a nombre de Francisco Ferrer y Riera contra el Municipio de la Habana. Estímase que antes del cierre de los Tribunales, o séase en esta misma semana el Gabinete se constituirá en el Juzgado de Primera Instancia del Sur, para examinar los citados bonos.

48 casas embargadas

La Sala de lo Civil, de esta Audiencia, participó al Juez de Primera Instancia del Este, doctor Lens, Secretaría de Daumy que en la cuestión de competencia establecida por José María Rodríguez en el divorcio que le sigue su señora Carmen Martínez Miranda, había resuelto el Juez competente para conocer del citado juicio lo era el Juez del Este y no el Juez de Primera Instancia de Marianao.

Como se sabe la demandante Carmen Martínez, logró embargar 48 casas pertenecientes a la sociedad de gananciales habida entre ella y el demandado la que no ha sido interrumpida durante 41 años. Las citadas casas se encuentran situadas en la calle Real, otra manzana también de terreno donde se encuentra el Tostadero El Central y otras casas en la calle de Samá, en Marianao.

Dice la Audiencia que una esposa puede establecer la demanda de divorcio en el domicilio que tenga y no así el domicilio conyugal como en este caso lo era antes el de la demandante en la calle de Samá 6, en Marianao, el que tuvo que abandonar la demandante en temor a una agresión por parte de su cónyuge.

Declaratoria de herederos

El Juez de Almendares, Secretaría de Giménez, declaró intestado el fallecimiento de Manuel Martín Pérez y por sus herederos a sus hijos Manuel, Jorge, Antonio, Francisco, Olimpia y María y José Martín y Domínguez, reservando a su viuda Pura Domínguez Pérez, la cuota vidual usufructuaria que por la ley le corresponde.

RELACION DE LOS ASUNTOS CIVILES TURNADOS AYER

Exhortos:

De Nuevitas en incidente, por Angel Agosto Mestrel, al Sur.

De Marianao, en divorcio, por Hernia Agüero contra Francisco J. Ponte, al Centro.

De Santa Clara, en inscripción fincas Maceo y San Pablo, por María C. Otero y Díaz, al Este.

Apelaciones:

Celestino Veiga contra Víctor M. Sardiñas, al de Almendares.

Luis Delgado Ferreiro contra Emilio Fernández, al Norte.

Clara Balseiro contra Eduardo López, al Este.

María Leonor Chaple contra María Díaz, al Oeste.

Jubilaciones:

Lorenzo J. Delgado y Bacallao, al Sur.

Antonio Madruga Tabío, al Norte.

Pensión de veterano:

María Alfonso Rivero pensión de Santiago Alfonso Hernández, al Sur.

Demencia:

Dolores Medina, al de Almendares

Intestado:

Rosa María Ramírez, al de Almendares.

Declaratoria de herederos:

Waldina Alvarez Escobar, al Centro.

José Manuel Jiménez Morejón, al Sur.

Segundo Díaz García, al de Almendares.

Suspensiones de pagos:

García y Fernández, Reina 470, al de Almendares.

Abid y Compañía, Muralla 322 y 324 al Norte.

Menor cuantía por pesos:

Galbán Lobo y Cía. contra Lorenzo Domínguez, al Norte.

Divorcios:

Trinidad Salueza Murillo contra José M. Castelví, al Oeste.

Roberto Bacallao contra Luciana Guerrero al Norte.

Hipotecario:

Olga Victoria Neuhaus Valdés de Colik contra Josefa Alvarez y Alvarez, viuda de Rafecas sobre hipoteca de la casa calle 8 número 21 en el Vedado, al Sur.

Incidente en accidente del trabajo:

Julián Pina Segura contra Cía. de Seguros y Fianzas El Comercio, al Sur.

CRONICA CATOLICA

PROGRAMA DE LOS DIVERSOS ACTOS CATOLICOS QUE SE ANUNCIAN PARA MAÑANA EN LOS TEMPLOS HABANEROS

La Archicofradía del Purísimo Corazón de María de la iglesia de Reina, celebra la función mensual, correspondiente al actual mes. Se ajustará al siguiente programa:

A las ocho de la mañana, comunión general, actos de ofrecimiento de las obras del día al Señor por intercesión del Purísimo Corazón de María, misa cantada y plática por el director, reverendo padre José María Aboy, SJ.

A continuación de la misa, consagración al Purísimo Corazón de María.

A las nueve de la mañana, la junta mensual en el lugar acostumbrado.

Estos solemnes cultos se celebraron en el presente año, todos los sábados, cuartos de mes, en súplica ferviente al Señor, por la conversión de los pobrecitos pecadores, por intercesión del Purísimo Corazón de María, «Refugio de pecadores», para que abogue por ellos, y se digne volver sobre ellos, sus ojos de piedad y misericordia, y después de este destierro, les muestre a Jesús fruto bendito de su vientre, a fin que sean sanos y salvos.

El Jubileo Circular

En la iglesia de Santa Clara, el Jubileo Circular.

La exposición de Su Divina Majestad, después de la última misa, que se celebre en esta iglesia.

A las cinco de la tarde, Santo Rosario, visita a Jesús Sacramentado, bendición y reserva.

En la iglesia de María Auxiliadora

Los Sábados Perpetuos en honor de María Auxiliadora, conforme al siguiente programa:

A las siete y cuarto de la tarde, misa de comunión general.

A las ocho de la mañana, misa de ejercicio y bendición de María Auxiliadora.

A las ocho y media de la mañana, misa armonizada.

A las cinco de la tarde, Rosario, ejercicio de salutación a María Auxiliadora y cánticos, terminándose con su bendición.

Se invita a las asociadas de la Archicofradía de María Auxiliadora y a los devotos de San Juan Bosco.

Se avisa a las socias de María Auxiliadora, que la comunión mensual, correspondiente al día 24 del actual, por corresponder en domingo, es a las siete y media de la mañana. Se les ruega, que esa comunión la apliquen según las piadosas intenciones de la presidenta, como homenaje en su cumpleaños. Después de la misa, se les suplica pasen a la sala de juntas para felicitarla.

En la iglesia de la Merced

Debido a ser domingo el día 24, la función mensual y junta de la Muy Ilustre Archicofradía de la Merced, se celebrarán el sábado 23 del actual, a las ocho y 9 de la mañana, respectivamente.

El director, reverendo padre Bruno García, CM., suplica la asistencia, a los cofrades e invita a los devotos de Nuestra Señora de la Merced.

Cultos del Rito Católico Oriental Maronita

En la iglesia de San Nicolás de Bari, se celebran cultos del Rito Católico Maronita por el abate monseñor Joseph K. Aramouni, OSA., con arreglo al siguiente programa:

A las ocho de la mañana, misa rezada.

A las ocho de la noche, exposición del Santísimo, cánticos, bendición y reserva.

Se invita a todo católico a estos solemnes cultos celebrados conforme al Rito Católico Maronita.

En los demás templos

Santo Rosario, lectura espiritual, visita a Jesús en el Santísimo Sacramento del altar y salve cantada.

Ayuno sin abstinencia

Hoy, viernes 22 de diciembre, es día de ayuno, pero sin abstinencia.

El ayuno, obliga a todo fiel cristiano, desde los 21 a los 60 años, o sea, que empieza esa obligación a los 21 años de edad y concluye a los 60 años.

En el dispensario de Nuestra Señora de la Caridad

El excelentísimo y reverendísimo señor Arzobispo de la Archidiócesis, el Muy Ilustre Cabilde Metropolitano y la Congregación de Cristo Pobre, obsequiarán a los pobres del dispensario de Nuestra Señora de la Caridad, sita en los bajos del palacio arzobispal, con un reparto extraordinario de víveres, en la mañana del sábado 23 del actual.

En la iglesia parroquial de los Quemados de Marianao

El sábado 23 del actual, a las tres de la tarde, la Pía Unión de San Antonio, establecida en la parroquia de los Quemados de Marianao, efectuará su tradicional reparto de Navidad entre las familias pobres de esta feligresía.

Para cubrir los gastos que este reparto ocasiona, la Pía Unión confía en la cooperación de todas las almas buenas que siempre le han ayudado.

Aviso a los cofrades de las benditas almas del Purgatorio de la iglesia de Reina

Correspondiendo el primer lunes del mes de enero con la fiesta onomástica de la Compañía de Jesús y con la Circuncisión del Señor, la función y junta mensual de la Archicofradía de la Asunción en sufragio de las benditas almas del Purgatorio, se traslada para el segundo lunes, día 8 de enero, que se celebrará con el programa acostumbrado.—Padre José María Aboy, SJ., director.

Misa de comunión en honor del superior de los Padres Paúles de Santos Suárez y Paz

Las Asociaciones y fieles de la capilla la Milagrosa de Santos Suárez y Paz de Padres Paúles, ofrecerán el martes 26 del actual, a las ocho de la mañana, misa y comunión, al superior de los Padres Paúles de esta capilla, reverendo padre Esteban Maestrojuán, CM., como homenaje en sus días.

Quince Jueves Eucarísticos en la iglesia de la Merced

El jueves 4 de enero dará comienzo los Quince Jueves en la iglesia de la Merced.

Oportunamente publicaremos el programa de tan solemnes cultos eucarísticos.

Comunión pascual de los Caballeros de Colón

Los Caballeros de Colón del Consejo San Agustín número 1,390, celebrarán la comunión de la Natividad del Señor, el domingo 24 del actual, a las ocho de la mañana, en la iglesia de San Nicolás de Bari.

El capellán y el Gran Caballero del Consejo, invitan a los miembros del Consejo, a los Escuderos de Colón y a sus respectivos familiares, rogándoles muy encarecidamente ir confesados.

Obras Pontificias de la parroquia de la Fe

Relación de las cantidades recibidas por el Secretariado Nacional de las Obras Pontificias de la Propagación de la Fe, a cargo del reverendo padre José María Aboy, SJ.

Director Diocesano de Matanzas ..	$200.00
Cuota anual de María del Carmen Fidelton ..	0.60
Parroquia de Santiago de las Vegas ..	12.50
Parroquia de Monserrate ..	50.00
Parroquia de Jaruco ..	10.40
Parroquia de Güines ..	22.00
Religiosas Esclavas, Habana	5.87
Capilla de Cristo Pobre ..	0.76
Colegio de la Inmaculada ..	183.40
Convento de Santa Clara ..	5.66
Colegio de Nuestra Señora de Loudes ..	30.00
Escuelas Pías de La Habana	6.28
Josefina Dadan, Cárdenas ..	0.05
Digna Madan, Cárdenas ..	0.05
Septimio C. Sardiña ..	1.00

Apostolado de la Oración de la iglesia de Reina

El martes 26 del actual, el Apostolado de la Oración de la iglesia de Reina, ofrecerá a su director padre Esteban Rivas, SJ., misa y comunión a las ocho de la mañana como homenaje en sus días.

Los directores de las Secciones de Señoras y Caballeros, se complacen en invitar a los celadores y socios, a los congregantes de la Anunciata, a los Caballeros de la Unión número 29 y demás Asociaciones de la iglesia de Reina.

La Sección de Empleados del Apostolado, celebrará la misa y comunión, el martes 27, a las siete de la mañana.

Solemnes funerales en la iglesia de la Merced por el eterno descanso del padre general de los Padres Paúles

A las ocho y media de la mañana, del sábado 23 del actual, solemnísimos funerales por el eterno descanso del reverendo padre general de los Padres Paúles en la iglesia de la Merced, sita en Cuba y Merced.

El visitador provincial de los Padres Paúles de Cuba, el superior y Comunidad de Padres Paúles de esta iglesia, invitan al piadoso acto, a todos sus amigos.

Prestará cooperación el Secretario de Educación a la Universidad para el Congreso Nacional de Profesores

En dicho Congreso se abordará la reforma de la enseñanza. La escuela modelo que habrá de levantarse en la Quinta de los Molinos, podría ser una consecuencia de ese Congreso

Trató ayer el Rector de la Universidad de la Habana, doctor Rodolfo Méndez Peñate, con el Secretario de Educación, doctor Cleto A. Guzmán, de la celebración de un congreso nacional de profesores.

El Secretario de Educación ha ofrecido toda su cooperación para que dicho congreso pueda ser una realidad.

En el mismo, que tendría por sede nuestro máximo centro cultural, se trataría de las reformas de que se encuentra urgida la enseñanza en Cuba.

Levantarán una Escuela Modelo en la Quinta de los Molinos

También en dicha entrevista, que se celebró en el propio Rectorado de la Universidad, el doctor Méndez Peñate dió a conocer su proyecto de levantar una Escuela Modelo en la Quinta de los Molinos.

La idea también ha sido muy bien acogida por el Secretario de Educación, doctor Cleto A. Guzmán.

Dicha Escuela Modelo, según nos expresó el Rector Méndez Peñate, podría ser una consecuencia del Congreso Nacional de Profesores y resultaría un tipo o patrón para toda la enseñanza en Cuba.

Para poder llevar a la realidad dicha idea se necesita el concurso material de la Secretaría de Educación según nos expuso el Rector. La Universidad ofrecería el terreno para construir la escuela y ofrecería la orientación científica.

El trípode de su proyección constructiva

Nos manifestó el Rector Méndez Peñate que alentaba el propósito de favorecer el desarrollo de las bibliotecas universitarias, robusteciéndolas y multiplicándolas, y que se disponía a prestar el apoyo más decidido a la función educativa y agrícola del Alma Máter.

En el aspecto educativo su aspiración es lograr la Escuela Modelo y en el aspecto agrícola se propone dedicar una mayor atención a la escuela de Agronomía, la escuela del porvenir, ya que Cuba es un país eminentemente agrícola.

Considera el doctor Méndez Peñate que la Universidad tiene una finalidad orientadora que llenar.

Pide el doctor Massip que le saquen a oposición su Cátedra

El doctor Salvador Massip, distinguido profesor universitario, ha solicitado que sea sacada a concurso-oposición la plaza de profesor titular de Geografía que viene desempeñando desde hace muchos años en la escuela de Filosofía y Letras de la Universidad.

Ya han sido corridos los trámites para ello, concediéndose 45 días a partir de la publicación de la convocatoria, para que los aspirantes puedan presentar la documentación.

Homenaje a Racine en la Universidad

Un hermoso homenaje a la memoria excelsa del poeta y dramaturgo francés Juan Racine le fué tributado ayer en la facultad de Ciencias Sociales y Derecho Diplomático de la Universidad.

El acto fué presidido por el Rector del Alma Máter doctor Méndez Peñate, por el decano de la escuela de Ciencias Sociales, doctor Pablo F. Lavín, y por el secretario, doctor Andrés Angulo.

Numerosos profesores y estudiantes y un público nutrido asistió al acto, que resultó espléndido.

El doctor Pablo F. Lavín pronunció unas bellas palabras sobre la personalidad del ilustre poeta y la significación del homenaje.

Después el doctor Roberto de la Torre, profesor de la cátedra de Francés, ofreció una conferencia sobre Racine y su tiempo.

Y finalmente varios alumnos recitaron distintos fragmentos de la obra de Racine.

Los ingenieros visitaron la Universidad

Nutridas representaciones de ingenieros que vienen participando en el III Congreso Nacional de Ingeniería visitaron ayer la Universidad.

En el Rectorado del Alma Máter el doctor Méndez Peñate, que los recibió expresó que los profesionales no podrían ignorar los vínculos morales que los ataban a la Universidad y que la unión de ellos con el Alma Máter era hoy más que nunca necesaria.

Después los ingenieros visitaron los distintos departamentos de nuestro máximo centro cultural.

Suspende la Iota Eta sus actividades

Hasta el próximo mes de enero ha suspendido sus actividades la fraternidad estudiantil cultural «Iota-Eta».

Ultimamente desarrolló un interesantísimo ciclo de conferencias sobre la cubanidad, en el cual tomaron parte distinguidos profesores universitarios como los doctores Elías Entralgo, Herminio Portell Vilá y Salvador Massip.

Terminó la organización referente al reparto de 25,000 raciones el día 24 a las clases necesitadas de la Habana

En distintos lugares se iniciará el reparto a las ocho de la mañana. Relación de las oficinas donde el público podrá dirigirse. Conferencia en el Sanatorio La Esperanza

Ya ha sido organizado todo lo referente al reparto de las 25,000 raciones que la señora Elisa Godínez de Batista, a través de la Corporación Nacional de Asistencia Pública, hará a otras tantas familias pobres de la Habana. Según nos informó el Comandante Dr. Julio Diez-Argüelles, Presidente de aquel organismo, las 25,000 raciones serán repartidas en la siguiente forma, de acuerdo con la numeración de las tarjetas que han sido repartidas:

Del No. 1 al 5,000 serán repartidas en la Corporación Nacional de Asistencia Pública, Calzada de Columbia y 8a. Marianao.

Del 5,001 al 6,000 en el Regimiento No. 7, La Cabaña.

Del 6,001 al 7,500 en el Regimiento No. 5, 23 esquina a 32, Vedado.

Del 7,501 al 9,900 en la 2da. Estación de Policía, Picota y Paula.

Del 9,901 al 12,300 en la 9a. Estación de Policía, Zapata y C., Vedado.

Del 12,301 al 14,700 en la 10. Estación de Policía, Aguilera 16, J. del Monte.

Del 17,101 al 19,500 en la 14a. Estación de Policía, S. José, Bellavista entre 1a., y 2a., A. Apolo.

Del 19,501 al 21,000 en los Barrios de Indigentes.

Del 21,001 al 25,000, en los Dispensarios del Consejo Nacional de Tuberculosis.

Este reparto comenzará simultáneamente en esos lugares a las 8 de la mañana, del día 24 próximo, siendo requisito indispensable la presentación de la tarjeta correspondiente.

Conferencia

El Consejo Nacional de Tuberculosis, invita por este medio a la clase médica cubana, y de manera especial, a los médicos que han concurrido al VIII Congreso Médico Nacional, para que asistan hoy viernes 22 de diciembre a las 8 y media de la noche a la sesión científica que se llevará a efecto en el Salón de Actos del Sanatorio «La Esperanza» en honor de la representación médica mexicana que ha asistido al VIII Congreso Médico Nacional.

Los temas a desarrollar por los representantes de la hermana República son los siguientes: Tratamiento de la caverna pulmonar por la aspiración endo-cavitaria, por el doctor Miguel Jiménez; diagnóstico del cáncer del pulmón, por el doctor Octavio Bandala, y estudio clínico y radiográfico de la dilatación bronquica, por el Dr. Ismael Cossío Villegas.

Renuncias y nombramientos

El Cuartel General del Ejército Constitucional, ha aceptado las renuncias que de sus cargos de empleados civiles del Hospital Militar «Dr. Arístides Agramonte», han presentado los señores Juan Benito Alvarez, Gilberto Martí y Naranjo y Silvilio Díaz y Morejón, nombrándose en su lugar a los señores Evelio Alvarez y Fraga, Pedro Naranjo y Licol y José Angel Díaz y Solero.

Comida extra a las clases y soldados de la Escuela de Perfeccionamiento «José Martí»

Se ha dispuesto por el Cuartel General que el día 24 de los corrientes, con motivo de la «Noche Buena» se dé una comida extraordinaria a las clases y soldados del Cuerpo de Cultura que se encuentran prestando servicios en la Escuela de Perfeccionamiento «José Martí», Rancho Boyeros.

Destaque

Por el Cuartel General, se ha destacado en servicio en la Ayudantía General, Comisión de Retiro y Pensiones, al Capitán Ricardo Tamargo y Blanco M. M. del Regimiento No. 8 «Rius Rivera».

Condecoración

El Consejo Nacional de Tuberculosis, ha concedido la medalla y distintivo de dicha Institución al Sargento de 2da. (Cuartel Maestre y Comisario) Joaquín Medina y Potestad, del Regimiento Nro. 6, «4 de Septiembre» y director de la revista del mismo nombre. El Cuartel General le ha concedido autorización para usar la medalla y el distintivo correspondiente.

Orden del Mérito Militar

Por Decretos Presidenciales, se han concedido las siguientes Ordenes del Mérito Militar:

De 2da. Clase con distintivo verde al Comandante Raúl de los Santos y Jiménez M. M. del Regimiento Nro. 1 «Maceo» por haber cumplido treinta años de servicios en el Ejército.

De 3ra. Clase con distintivo verde al 1er. Teniente José M. Romero y Urra M. M., [illegible] Segundo Teniente Manuel A. [illegible] Sub-Teniente Luis [illegible] M., Clemente Mora y Mora, Antonio M. M., J. Martínez y Martínez M. M. y Agustín Bermúdez y Romero M. M., por haber cumplido todos treinta años de servicios en el Ejército.

De 3ra. Clase con distintivo [illegible] turquí al 1er. Teniente Cándido Y. Hernández y al Sub-Teniente Clemente Mora, por haber cumplido veinte años de servicios con un historial inmaculado.

«VARGAS VILA», UN VIEJO DELINCUENTE, CONDENADO A 75 DIAS DE PRISION

Juan Acosta (a) «Vargas Vila», fué arrestado anoche por los vigilantes 1,225, Arturo Ortega y 2,200, Juan Torres, delegados del Capitán César Lavista, al mando de la Tercera Estación, que lo sorprendieron en los momentos que en la esquina de Prado y Animas, intentó «carterear» a un transeunte.

Presentado ante el Dr. Mendizábal, Juez Correccional Nocturno de la Sección Primera, fué condenado a setenta y cinco días de prisión, teniendo en cuenta sus conocidos antecedentes penales, pues ha sufrido numerosas condenas por infinidad de hechos que ha cometido contra la propiedad.

M.E.C.D. 2016

...INCIPIOS ACORDADOS POR LA ASAMBLEA NACIONAL DE LAS CLASES VIVAS AL QUEDAR CONSTITUIDA

NO RETROACTIVIDAD DE LAS LEYES, IR CONTRA TODA POLITICA QUE ENTIBIE NUESTRAS RELACIONES CON E.U. Y OPONERSE A TODO GOBIERNO DE ORIENTACION COMUNISTA

...magna reunión celebrada en la Lonja del Comercio se ...a cabo ayer la constitución de esta asamblea. La nueva ...idad laborará por sus principios cerca de la Constituyente

Estiman los delegados que concurrieron a esta reunión que sus acuerdos no sólo habrán de ser beneficiosos para las clase económicas, sino al mismo tiempo para toda la nación

...RCHARAN TODOS UNIDOS POR EL TRIUNFO DE LA ORIENTACION ACORDADA

...iciativa de la Asociación Na-
...Pro-Restauración del Crédito
...se efectuó en la tarde de
...el salón de actos de la Lon-
...Comercio, una Asamblea Eco-
...con objeto de fijar la posi-
...deben asumir las clases
...de la Nación, no sólo en
...respecta al desenvolvimiento
...de Cuba, sino con objeto
...un llamamiento a la Asam-
...Constituyente, próxima a re-
...para que en la Ley Funda-
...no sean incluídos preceptos
...las obligaciones emanadas
...contratos, teniendo en cuen-
...abuso que se ha hecho de la
...tividad de las leyes.
...el acto el doctor Raúl de
...al cual acompañaban en la
...presidencial los señores Leo-
...Morales, José Ortega, Rafael
...Carlos Quirch, Julio Du-
...José Hill, Fausto Menocal y
...compañero el doctor Miguel
...eros.

...sición del doctor Cárdenas

...doctor Raúl de Cárdenas, al
...el acto, hizo una exposición
...motivos de esta Asamblea
...ómica. Próxima a abrirse la
...Constituyente, dijo, encar-
...de dotar al país de una Cons-
...se advierte que todos los
...llevan en sus programas la
...dad de establecer la retroac-
...de las leyes, aún de aquéllas
...fectan a la contratación civil.
...sistemas, al respecto, agre-
...se deriva de la Constitución
...otro surge de la llamada
...Constitucional de junio de 1935.
...ncipio erigido en la Constitu-
...de 1901 establece la intangibi-
...la contratación privada, el
...absoluto a los derechos de
...la no retroactividad de
...civiles, excepto las pena-
...ndo favorezcan al reo o de-
...nte. Este principio se modifica
...Ley Constitucional en la épo-
...la Provisionalidad. La aplica-
...desbordada que se ha hecho de
...último precepto, utilizando la
...tividad con la fácil invoca-
...del interés social y del inte-
...público, ha producido daños ma-
...s en la economía. Desde que
...vive bajo el influjo de ese
...ha sufrido todos los que-
...La inversión se ha inmovi-
...el dinero se ha retraído, por-
...inversionista es víctima de to-
...s riesgos, no de los que se pro-
...naturalmente en todos los ne-
...sino de aquéllos que emanan
...actuación de los Poderes Pú-

...luego el doctor Raúl de Cár-
...Se dirá que muchas Cons-
...es de la post-guerra, espe-
...te de los países de Europa,
...la retroactividad de las le-
...Cierto. Pero son países llegados
...madurez política y que no se
...en en el método que consiste
...cer o enervar la majestad de
...leyes. Entre nosotros se ha lle-
...al abuso de la retroactividad;
...cada instante, legislaciones sin
...endencia, inclusive, incluyen
...corrido precepto de declarar la
...actividad de las leyes por cau-
...interés social o de utilidad
...hasta el punto que el Tri-
...Supremo ha tenido que inter-
...para evitar la corruptela. Los
...políticos que estarán repre-
...s en la próxima Asamblea
...tuyente han establecido cier-
...limitaciones en lo que se refie-
...la retroactividad. Pero eso no
...suficiente. Comprendo ciertas
...gencias. Pero estimo esencial
...retroactividad no opere cuan-
...trate de contratación privada,
...obligaciones civiles emanadas de
...contratos. Creo que en este sen-
...podríamos dirigirnos a la Asam-
...Constituyente. El tema es fun-
...ental para la economía cubana,
...quebrantada. La Asociación
...presido así lo ha estimado y por
...convocado esta reunión.

La moción

...diatamente se lee la siguien-
...moción que recoge este pensa-
... Dicha moción dice así:
...Delegado que suscribe, tiene
...honor de someter a la considera-
...de esta Asamblea, como com-
...ento de la Moción que presenta-
...la Asociación Nacional Pro-
...tauración del Crédito Cubano,
...fecha 20 del próximo pasado mes
...noviembre, la siguiente

MOCION

1.—Que se dé lectura a la Moción presentada el 20 de noviembre próximo pasado a la Asociación Nacional Pro-Restauración del Crédito Cubano, que fué aprobado por unanimidad y, en cumplimiento de la cual, se ha convocado esta Asamblea.

2.—Que después de abierta discusión sobre esa Moción se acuerde si la Asamblea decide o no actuar de modo efectivo para evitar el desastre económico que venimos sufriendo, así por la promulgación o amenaza de Leyes, Decretos o Disposiciones lesivos a nuestros intereses y al país, como por la actuación poco acertada en relación con el desenvolvimiento económico de Cuba, en su aspecto interior y exterior.

3.—Que si considera conveniente actuar en ese sentido se acuerde la forma más acertada de realizarlo, para el mejor éxito del empeño.

4.—Que, si todo esto se acuerda, exponga cada una de las Delegaciones presentes de las Corporaciones adheridas, los particulares que a su juicio, deban ser objeto de nuestra preferente atención y campaña, mediante la presentación de mociones escritas o verbales, para ser debidamente estudiadas, discutidas y votadas.

5.—Que, en este caso, se nombre una Comisión de Inteligencia con la Convención Constituyente y los demás Poderes del Estado; otra de Propaganda y otra de recaudación para realizar la benemérita campaña que se propone.

Salón de Actos de la Lonja del Comercio de La Habana.

José Hill.

Delegado de la Asociación Nacional Pro-Restauración del Crédito Cubano.

Discurso del señor Hill

Inmediatamente, el señor José Hill, autor de la anterior moción, en representación de la Asociación Pro-Reconstrucción del Crédito, leyó un largo informe.

En una parte de ese informe el señor Hill dice: «El gobierno de un país no puede tener sólo una tendencia política; hoy la médula de la gobernación del Estado es la tendencia económica, y de ahí que se vean las corporaciones económicas, genuinos representantes de la riqueza nacional, en la imperiosa necesidad de intervenir en la cosa pública, a fin de inspirar, y si es posible, dirigir esa política económica que hoy es tan preponderante. La timidez, el temor, el miedo, en fin, que hasta ahora ha contenido a esas fuerzas vivas, tiene que desaparecer e interviniendo, con sus votos y sus recursos, en la gobernación del Estado, trazar normas que fomenten, regulen y defiendan los grandes intereses que representan».

El señor Hill, en su informe, estudia diversas cuestiones: la enajenación de los mercados, la saturación fiscal, la moratoria hipotecaria. Sitúa igualmente el problema de la retroactividad de las leyes, como elemento de desconfianza. En una adición a dicho informe examina distintos aspectos del Tratado Adicional, estableciendo que en el mismo Cuba no recibe ningún beneficio que no estuviera estipulado en el de 1934 para llegar a esta conclusión: Este Tratado Adicional no surtirá su efecto hasta que se restablezcan las cuotas azucareras, las cuales tampoco quedarán establecidas de manera permanente, sino sujetas a la voluntad de una de las partes que puede suspenderlas cuando quiera.

En apoyo de la Moción

Terminado el informe del señor Hill habla el señor Agapito Ballmori, de la Asociación de Propietarios de Cerro y Villanueva para apoyar la moción presentada. El señor Ballmori declara que lo coherente sería que las agrupaciones económicas, en unidad activa, debieran hacer un proyecto de Constitución y someterlo a la Constituyente.

El doctor Fernando Barrueco

Habla a continuación el doctor Fernando Barrueco, del Centro de la Propiedad Urbana y en representación de la Asociación Pro-Crédito de Santiago de Cuba. Apoya enérgicamente la moción diciendo que la misma es una proyección cívica y que condensa el pensamiento de las clases económicas. Estamos en el deber, dice el orador, de abrir una intensa campaña para lograr que a la nueva Carta Fundamental no se lleven ideas nocivas y falsos principios como los que han contribuído en los últimos tiempos a destruir la confianza y el inversionismo. Propone que esta Asamblea Económica se declare en sesión permanente para que actúe como celoso guardián de principios que no pueden ser violados. Sólo Cuba, agrega el doctor Barrueco con énfasis, ha podido resistir los errores funestos y las inauditas torpezas que se han acumulado en los últimos tiempos.

Dice luego el doctor Barrueco: Las clases económicas se apartaron siempre de la vida política con repugnancia. No comprendieron que con esa abstención facilitaban el predominio de los incapaces. Ahora mismo acaba de promulgarse una Ley de Impuestos, producto de la improvisación, sin coordinación científica, contradictoria, desoyendo los consejos y las advertencias de las clases económicas. Y a esa ley, para hacerla más absurda, se le injerta una ley de moratoria. Todo ha sido posible en Cuba por nuestra timidez, por la timidez de los que tienen algo que perder. Pero no más. Ha sonado la hora de impedir la demagogia y el disparate de políticos inferiores.

Habla de las relaciones entre Cuba y Estados Unidos y califica de voces injustas las que se dedicaron a hostilizar a Norte América. Examina luego el problema de la retroactividad y dice que discrepa del doctor Cárdenas: las transacciones no son eficaces cuando el legislador realiza todas las interpretaciones.

Sostiene que la proposición a hacer es mantener intangible el principio de la no retroactividad de las leyes. Si subsiste el principio insertado arbitrariamente en la Ley Constitucional de 1935, agrega el doctor Barrueco, no habrá mejoramiento económico, no habrá seguridad, no habrá garantía.

En apoyo de su tesis cita el hecho siguiente: según una estadística, en la ciudad de Miami hay invertidos doce millones de pesos que son de capital cubano. ¿Qué significa ésto?, se pregunta el orador. Y añade: Es que el dinero se fuga de Cuba, es que en Miami no hay leyes confiscatorias.

Y termina reiterando su apoyo a la moción presentada y acentuando el hecho de que debe actuarse cerca de la Asamblea Constituyente.

Debe celebrarse la Constituyente y posponerse las elecciones

El señor Luis Augusto Mestre, Presidente de la Cámara de Comercio de Santiago de Cuba, dice que su opinión personal es que se debe luchar por la abrogación de toda retroactividad de las leyes; pero que primeramente debe tratarse de lograr que la Asamblea Constituyente se realice y que, además, se desarrolle con entera libertad. Pide además que las elecciones se pospongan para que las actividades políticas no entorpezcan el desenvolvimiento de la zafra. Propone que las corporaciones económicas se dispongan a reunirse en apretado bloque para defender sus intereses, lo que fué aprobado por aclamación, tras lo cual el señor Mestre añade: Ahora no son delegaciones de distintas corporaciones sino una sola entidad la que ha de actuar.

Se pone a votación la proposición del doctor Barrueco; pero el doctor Agapito Ballmori, de la Asociación de Propietarios Industriales y Vecinos de Cerro y Villanueva, pide la palabra para afirmar: Tenemos que vivir en el tiempo actual. Soy partidario de madurar las proposiciones y, en una segunda asamblea, discutirlas y aprobarlas o rechazarlas. No creo conveniente pedirlo todo, porque no obtendremos nada. Lamenta seguidamente los capitales que han salido de Cuba y los que continúan saliendo por la inestabilidad de las leyes, e insiste que no es conveniente llevar a la Asamblea constituyentista la teoría de que las clases adineradas lo piden todo y nada ofrecen a cambio.

Tomó parte en el debate el señor Gregorio Alonso, Presidente de la Asociación Nacional de Comerciantes e Industriales.

El doctor Barrueco se puso de pie para insistir con criterio absoluto: No caben términos medios. Debemos dejar sentado que los principios del Derecho son sagrados y que no puede haber leyes con carácter retroactivo. Propone llevar a la Constituyente la petición de que se mantenga en toda su integridad el principio de la irretroactividad de las leyes, sobre todo en cuanto afecte a la contratación civil, de acuerdo con el precepto de la Constitución de 1901.

El Presidente de la Lonja Opina que la Constitución actual no es mala

El señor Ortega expresa su opinión de que se han reunido para considerar los posibles peligros de la próxima Constituyente; más no para inmiscuirse en la celebración o posposición de las elecciones. Cree que las clases allí representadas deben mantenerse unidas y vigilantes, y cuando llegue el momento oportuno defender sus interses. Que la Constitución futura puede ser más perjudicial para las mismas, que la actual.

Aclara el señor Mestre que su proposición no implica una actitud política, sino económica. No está de acuerdo con el señor Ortega en que la Constituyente futura pueda ser peor que la presente, y no ve qué peligros existen de que sea imposible obtener en ella que los intereses económicos estén salvaguardados.

El señor Ortega responde informando que fué la Lonja la única entidad que se acercó a los congresistas para defender el principio de la irretroactividad de las leyes; que se ha dirigido a los jefes de todos los partidos políticos, tanto gubernamentales como de la oposición, y que está aguardando las respuestas.

El doctor Julio Alvarez Arcos, Abogado de los Detallistas, explica que acudió a la asamblea a tomar orientaciones; pero que se cree en el deber de informar que no cree debe ser la misma y menos donde se fijen derroteros y pautas definitivas. Cree sí que deben proclamarse los principios ya expuestos y designar comisiones que los estudien y den forma, para traerlos a nueva reunión. Esos principios estima que son:

Los tres principios acordados

1.—Que las Asociaciones y Corporaciones económicas proclaman su oposición a retroactividad de las leyes.

2.—Que se declaran contra toda política que tienda a alejarnos y entibiar nuestras buenas relaciones existentes entre los Estados Unidos y Cuba y

3.—Que se proclama la asamblea contraria a todo Gobierno de orientación comunista por estimar que son enemigos natos de la propiedad y de las clases económicas.

Propone el doctor Arcos que se nombre comisiones para el estudio, redacción y acoplamiento de su proposición.

El Presidente, doctor Cárdenas, informa que el primero de esos principios se aprobó con lo propuesto por el señor Hill, y éste reclama su paternidad, a lo que el doctor Arcos responde rogando al señor Hill que acepte la condensación que él aporta, recomendando, además, que se redacte en forma de que no se pide todo ello en beneficio de las clases económicas, sino del país en general.

Los señores Ortega y doctor Cárdenas hicieron comentarios sobre la Ley de los Contencioso Administrativo que ha sido reformada en cuanto a los depósitos, de cuyo debate surgió el nombramiento de un Comité Jurídico que integran los doctores Barrueco, Herrera Sotolongo, Arcos y Cárdenas, que estudiarán cuántas materias les propongan la asamblea y las comisiones.

El señor Marcelo Salup pide una nueva denominación para el conjunto de entidades allí representadas y sus propósitos, para que no haya interferencia con la Confederación de Corporaciones Económicas, pidiendo un voto de confianza para la mesa.

El Marqués de Tiedra, Delegado del Centro de la Propiedad, propone el nombre de «Asamblea Nacional de las Fuerzas Vivas», que es aceptado por aclamación.

El doctor Cárdenas declara que vería con gran satisfacción que la Confederación aludida hiciese suyos los temas y acuerdos y comenzara a laborar por ellos, siendo muy aplaudido.

El señor Fausto Menocal propone que la Asamblea designe un Comité Ejecutivo que esté integrado por los presidentes de todas las delegaciones allí representadas, y el señor Ramón Infiesta añade que también formen parte de ese Comité los delegados de las que tienen su sede en el interior de la República.

El doctor Cárdenas da entonces por terminado el acto y expresa sus gracias a la Lonja del Comercio por haber cedido el magnífico salón donde se reunieron.

Concurrentes a la asamblea

Doctor Raúl de Cárdenas, que la presidió, Julio Dumás, José Luis Goizueta, José Hill, Gonzalo Herrera, Miguel de Marcos, José A. Mejer, Antonio Busto, Angel del Castillo, Marquesa de Pinar del Río, representada por el S. Marqués de Tiedra, Marcelino Cantera, Fausto G. Menocal, Jorge Casares, por la Compañía de Seguros «La Comercial», Carrillo y La Guardia, Leonardo Morales, Guillermo Kohly, Leopoldo Casas, por el National City Bank of New York, L. F. Cañizares por el Royal Bank of Canadá, Eladio Cabezas, Eusebio Ortiz, Fernando Cueto, Miguel F. Kohly por el señor Miguel Kohly, A. G. Agostini y Godoy por Godoy y Sayán, Paulino Gorostiza, Ricardo Martínez, Arturo Santeiro, Evaristo García Rodríguez, José Seisdedos, Manuel Cuadrado, Manuel Romillo, Vicente Vilarnovo, Gabriel Fernández, Celestino Sust, de J. Balcells y Co., Noticiero Mercantil, Pueblo, Pedro Herrera Sotolongo, Faustino Ramos Todó, Eugenio Galbán, de Galbán Lobo y Co., José Ortiz, Angel Colmenares, Sergio González Montes, Emilio Leyva, Luis M. Santeiro, Sabino González Montes, José González, Celestino González Presidente del Banco Asturiano, Carlos Font, Claudio de los Reyes, Julio A. Arcos, Alfredo Botet, Miguel Suárez, Domingo Gutiérrez, Rafael Palacios, periódico «La Mañana».

CARDENENSES

LA FIESTA DEL SABADO

En el Liceo.

Nuestra Casa Cubana.

La motivó la inauguración oficial de su nuevo escenario allí levantado y para ello se organizó un bonito programa en la prestigiosa institución de Céspedes y Calzada, que preside el entusiasta Ignacio Herrera, cuya fiesta tuvo el aporte valioso de la Sección Femenina que preside la simpática y airosa Dra. Elodia Gou.

Hubo público selecto.

Que llenó el salón de actos.

Hizo la apertura el talentoso Doctor Fausto Quintero, uno de nuestros jóvenes intelectuales más valiosos y completaron el programa otros números por destacados elementos artísticos de nuestra sociedad, sobresaliendo la presentación de las estrellas de la Corte Suprema del Arte de la C M Q, que nos visitaron, entre ellas Irma Puente, Elsa Valladares, Miriam Acevedo, Manolo Tirado, Valencia y de Maestro de Ceremonias Germán Pinelli, cortesía esa visita del cardenense que siempre ha demostrado querer a su patria chica, el querido Angel Cambó y Ruiz.

Se pasó una noche grata.

Un éxito para el Liceo.

En el Aula Magna de «La Progresiva»

Una conferencia el sábado.

En horas de la noche.

La ofreció en ese prestigioso plantel de educación el Dr. Abelardo Moreno, notable Profesor de Zoología de la Universidad de La Habana, que se refirió al importante tema «Fasciola Hepática y Fasciolasis Hepática en Cuba».

Se llenó aquello.

Para escuchar al conferencista.

Al propio tiempo que disertaba, el doctor Moreno exhibió una película del desarrollo del parásito «Fasciola Hepática», que ya había presentado en la Academia de Ciencias de La Habana y en la Sociedad de Estudios Clínicos con gran éxito.

Se escucharon aplausos.

Para el doctor Moreno.

La Procesión de La Purísima

Al caer la tarde.

A la hora del poeta.

A esa hora crepuscular esa manifestación de fe religiosa del domingo último en honor a la Inmaculada Concepción, Patrona de Cárdenas y Patrona del benemérito Cuerpo de Bomberos.

Un bello desfile.

De fe y amor.

Salió del templo principal esa imagen preciosa de la Purísima y paseó por nuestras vías urbanas ante la adoración y las plegarias de sus incontables devotos.

Un largo desfile.

Interminable.

Custodiada por los bomberos iba esa virgen en su carroza sobre la cual caían las flores más bellas, más lozanas, más fragantes...

Reinaba el respeto.

El silencio más absoluto.

No parecía ir un pueblo detrás de esa peregrinación en homenaje cálido a la Purísima, que volvió a su trono feliz para desde el cielo bendecir a su ciudad de la que es Patrona.

Fué todo brillante.

¡Solemnísimo!

Un Banquete Anual

De año en año.

Un acto tradicional.

Ese banquete que celebran las exalumnas de «La Progresiva», cuya asociación hoy preside el Dr. Nilo A. Barroso y que me invita para el citado acto que se celebrará el 30 de Diciembre de 1939, en el nuevo comedor allí construído y que quedará inaugurado con esta fiesta a que me refiero.

La hora está indicada.

A las 8 de la noche.

Banquete cordial y simpático agradezco la invitación que se me envía y a la que prometo concurrir muy gustosamente en la citada noche del 30 de Diciembre.

Acto que reseñaré.

Como en otros años.

Horas Risueñas

En feliz hogar.

Y en fecha reciente.

Fué el sábado último, día de las Alicias, en la confortable y bella residencia de la Avenida de Céspedes, del querido y elogiado cirujano dental Dr. Tomás Pérez Prendes, en que con motivo justificado llevaba a ellos el júbilo.

Era el santo de su esposa.

La señora Alicia Febles de Pérez.

Horas de satisfacciones pasó esa elegante dama junto a los suyos.

Lléguele mi saludo.

Cordial y respetuoso.

Dos años de casados

De feliz matrimonio.

Joven y apreciado.

Los esposos señora Julia Gutiérrez Santana y el culto amable amigo señor Emilio Rodríguez del Busto, que el pasado lunes celebraron su segundo año de bodas.

Lléguèles mi enhorabuena.

Aunque tarde, sincera.

Por los Cines

Llenos diarios.

En «Modernista» y «Martí».

Nuestros dos grandes espectáculos de cine del Circuito Teatral de Villamen atrae a diario mayor concurrencia por los programas magníficos que ofrecen.

Veladas selectas.

Con lo mejor en Cine.

Pro Calles

Otra excursión más.

Que ya se prepara.

Será por ferrocarril el 24 de Febrero a la Capital, para visitar los jardines de «La Tropical», donde se disfrutará de un día de festejos.

Daré más detalles.

Alrededor de ese paseo.

Un saludo

Que envío tarde.

Tarde pero afectuoso.

Es para la elegante señorita Alicia Sierra y Gutiérrez y su sobrinita la encantadora Alicita Madrid Sierra, tesoro de los felices esposos señora María Sierra y el señor Francisco Madrid, que el sábado celebraron su santo.

Lo pasaron feliz.

Entre los suyos.

El Maestro Orbón

Al regresar.

Al volver a Cuba.

Antes de los finales de año estará otra vez en La Habana el insigne músico y famoso maestro Don Benjamín Orbón, mi tan querido amigo, que acaba de pasar una gratísima temporada en Europa.

Le adelanto la bienvenida.

El abrazo más cordial.

Un adiós a la soltería

En el Tennis.

Almuerzo de socias.

Fué el martes ese ágape simpático celebrado en el Club de las Quintas para despedir de la vida de soltera a la interesante señorita Maricusa Castro Larrieu.

Resultó todo alegre.

Muy divertido.

En torno a elegante mesa donde fué servido rico menú, las amigas de Maricusa disfrutaron de horas gratas, brindándose por la dicha de ella y de su elegido, en brindis de puro afecto y sincero compañerismo.

Tarde de recuerdos.

Sólo entre «ellas».

El Dr. Manuel Menéndez

No lo olvido.

No puedo olvidarlo.

Siete años hace hoy que cayera para siempre, víctima de grave mal, allá en Madrid, donde residía, el Dr. Manuel Menéndez Valdés, aquel querido amigo que era el máximo de la caballerosidad y de la exquisitez.

Un amigo verdadero.

Como pocos.

Recuerdo su cariñosa postal que con párrafos afectuosos me hablaba de Cárdenas y de los amigos que había dejado aquí, aquel grupo de camaradas fraternales de los que ya se han ido varios, pudiera decirse trágicamente, como el Dr. Rafael de Zayas, Humberto Villa, Lorenzo Juan y Nano Alvarez.

Pobre Manolo!

Qué dolor fué su muerte.

Aquellas charlas suyas, vestidas con ropaje de exquisitos conocimientos de literatura, era algo que cuántas y cuántas veces me deleitaba.

¡Se nos fué el amigo!

Como otras cosas se han ido!

La vida es así, unas veces rosas que perfuman el ambiente, orquídeas, lirios, claveles que emanan fragancia tenue; otras espinas de esas mismas flores, que nos hacen sangrar el corazón y convertir la risa en llanto...

El destino fué adverso a Manolo.

Injusto, sí, injusto!

Dieciséis años de casados

Lo cumple un matrimonio.

En la fecha de hoy.

A 16 años de casados llegan en este día los jóvenes y felices esposos señora Alicia Marés de Fitz Gibbon y el querido amigo Pepillo Fitz Gibbon, siempre amable y afectuoso.

Reciba mi saludo.

Alicia y Pepillo.

Don Ramón Villanueva

Triste aniversario.

Se cumple hoy.

Nuev años hace de la muerte de aquel respetable amigo que se llamó Don Ramón Villanueva, padre querido que fué del buen amigo señor Luis A. Villanueva, propietario de los teatros «Modernista» y «Martí».

Sean mis flores de recuerdo.

Para el amigo desaparecido.

Flor

Con nombre de flor.

Fragante como ella.

Linda y encantadora la señorita Flor María Domínguez Hernández, que hoy celebra su onomástico y que merece su tipito seductor los más cálidos elogios.

Yo se los prodigo!

A la angelical Flor!

El acto del sábado

Un café de honor.

En los Caballeros Católicos.

Se ofrece en ese palacete suntuoso de Céspedes y Minerva a su querido, joven y sociable Presidente, el Dr. Pedro J. Sierra, por las glorias conquistadas por él para la sociedad de sus cariños, con motivo de la brillante celebración de los II Juegos Florales Nacionales del 3 de Diciembre último.

Será el acto simpático.

A las 8 y 30 de la noche.

Para ofrecerlo viene expresamente a Cárdenas esa noche, ese mago de la palabra que se llama Luis Carballo Bello.

Amigo de toda mi admiración.

Por los méritos que le rodean.

La última nota

Para decir algo grato.

Del Náutico de Varadero.

Se refiere a que el Club de la Playa ha invitado oficialmente a la Reina de los Juegos Florales y a su Corte de Amor en pleno, invitación que suscribe el Presidente y Director de la Institución, Ing. Raúl Castro y Dr. Carlos R. Jones.

Se adorarán allí esos lirios.

En trono que es poesía y amor!

Francisco González Bacallao.

UN SIRVIENTE DEL SANATORIO «LA ESPERANZA», HIRIO GRAVEMENTE A OTRO

En uno de los pabellones del Sanatorio de «La Esperanza», sostuvieron ayer una disputa por cuestiones del trabajo, los sirvientes Rolando Machado Villalón, de 22 años y José Miguel Méndez, de 36 años.

En el curso de la disputa, Méndez, con un cuchillo le infirió dos heridas a su contrincante.

Méndez fué detenido y será presentado en la mañana de hoy ante el Juez de Instrucción de la Quinta Sección.

En breve se redactará la instrucción regulando la liquidación del tributo al alcohol, con motivo de las mermas

El propio Ejército Constitucional controlará la gasolina que importe exenta del impuesto. Una nueva instrucción para el sellaje de los tabacos torcidos, evitando los fraudes

El Secretario de Hacienda doctor Joaquín Ochotorena, celebró ayer una extensa entrevista con el coronel López Migoya, Jefe del Cuartel Maestre del Ejército Constitucional, y con el Director general de Aduanas, señor Juan M. Barquín, tratando acerca de la necesidad de reducir y controlar las importaciones de gasolina exenta del pago de derechos, por venir consignada al Ejército, para uso de los vehículos del mismo.

El Presidente de la República, en mensaje reciente al Congreso, al tratar de la merma en las recaudaciones, se refirió a la necesidad de evitar todo exceso en importaciones de gasolina exentas del pago de derechos e impuestos.

En la entrevista se llegó a un acuerdo sobre el particular expresado, quedando encargado el propio teniente coronel López Migoya de la fiscalización y gasto de dicho artículo en el Ejército.

También celebró una entrevista con el Secretario de Hacienda el doctor Moya, Secretario de Sanidad y Beneficencia, gestionando éste la situación de fondos para el pago de obligaciones de suministro de gasolina para vehículos de la referida Secretaría.

Problemas pendientes

Dos problemas de importancia se vienen estudiando por funcionarios de la Secretaría de Hacienda en estos momentos; uno, relacionado con el reglamento que trata sobre las mermas en las fáfricas de licores, fijando el tanto por ciento básico para la liquidación del impuesto del empréstito de 35 millones, y el de la firma del contrato entre el Estado y la Cía. Cubana de Navegación S. A., asuntos que ha llevado la Cámara de Comercio a una comisión de su seno, para tratarlos con el doctor Joaquín Ochotorena. Se expusieron, en esa entrevista, los acuerdos tomados por dicha institución en relación con los mismos, expresando sus puntos de vista los señores Juan Sabatés, doctor González del Valle y el señor Eusebio Coterillo.

Los comisionados, expusieron al Secretario de las Finanzas, con la reglamentación de las mermas que interesaba la Cámara de Comercio, la derogación del Artículo III en vigor, como se hizo ya con el Artículo II y efectuar, de acuerdo con estas nuevas estipulaciones, las liquidaciones del impuesto de alcoholes, hasta la fecha del decreto en cuestión.

En relación con el asunto de la Compañía de Navegación, le dieron cuenta de la oposición de la Cámara de Comercio, como entidad económica, a que se mantenga ese privilegio por las razones ya apuntadas en el memorandum que entregaron en su oportunidad al Secretario de Hacienda.

Terminaron la entrevista tratando asuntos de interés general para las clases económicas y cambiaron impresiones sobre los nuevos impuestos y los que se aplicarán de acuerdo con la Ley de Emergencia Económica.

Dinero para los sordos mudos

Una comisión del Instituto de Sordomudos, se entrevistó ayer con el Director General de Contabilidad, interesando del señor Antolín del Collado la situación de fondos por concepto de subvenciones con que contribuye el Estado a aliviar su situación, mediante el conducto de las secretarías de Educación y de Sanidad y Beneficencia. De esa subvención, el Estado adeuda cuatro meses.

Afianzamiento de empleados

El Secretario de Hacienda está recibiendo personalmente los pliegos de condiciones presentados por varias compañías de fianzas que concurren a la convocatoria de subasta de afianzamiento de empleados y funcionarios del Estado.

Hasta estos momentos, sólo se han presentado tres compañías, y después que el doctor Ochotorena estudie las condiciones que ofrecen, anunciará a quién otorga la facultad de afianzar a los funcionarios del Estado, que se encuentran responsabilizados en los cargos oficiales que ocupan.

Obras en Palacio

Por Decreto Presidencial se dispone la apropiación de $1,000, para el pago de los gastos que originen las obras que se vienen realizando en el Palacio Presidencial.

Circulares de la Dirección General de Aduanas

Por la Dirección General han sido pasada a las Aduanas de la República las criculares números 127, 128 y 129, referentes, la primera, a la contratación con la Cía. de Navegación Cuba S. A., para la marina mercante; precios promedios oficiales de azúcares de libre exportación en la segunda quincena de noviembre, y, dejando sin efecto por 30 días, la primera de dichas circulares, que está contenida en el decreto 3009 de 4 de diciembre del presente año.

Nuevo sistema

Por la Dirección de Rentas e Impuestos se está redactando una instrucción relacionada con el nuevo sistema de sellaje en las cajas de tabacos y cigarros.

Como es sabido, los tabacos son sellados en la parte exterior de las cajas y paquetes, lo que se venía aprovechando para vaciarlas y rellenarlas de nuevo, sin sujetar la nueva mercancía al pago del impuesto. Ahora se proyecta fijar un sello en cada tabaco, en la cuantía proporcional a lo que pagan las cajas de 25 o de 50 tabacos, obligándose a satisfacer el tributo todo elaborado para poder poner a la venta la mercancía.

Cargamento de víveres

El Jefe del Resguardo señor M. Ferrer ha rendido un informe al Secretario de Hacienda en relación con las 360 cajas de víveres chinos que, desde hace días se encuentran detenidas en la Aduana, para su inspección y aforo.

En dicho informe se da cuenta al doctor Ochotorena de que los consignatarios de esa mercancía aún no han presentado la hoja de declaración al consumo, por lo que las mismas han sido declaradas a depósito mercantil en el Departamento de Orden General, en espera de que los interesados presenten dicho documnto para proceder a su aforo e inspección. La mercancía viene consignada a la razón social Juan Chong y Cía., de aSn Nicolás 254.

CRUCIGRAMAS

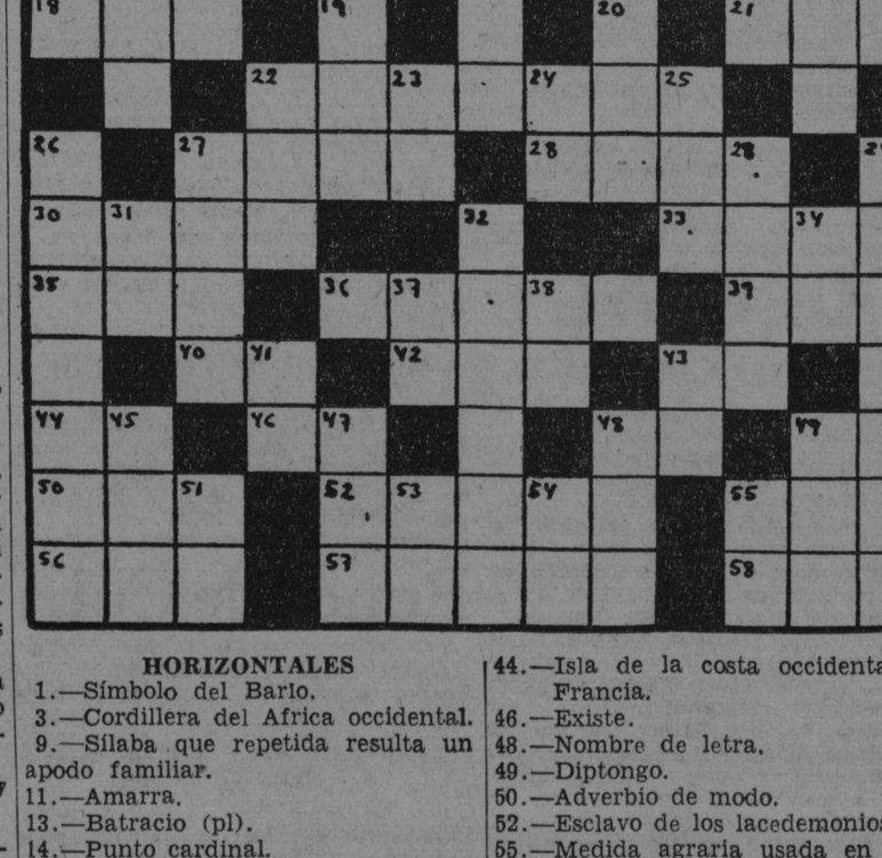

HORIZONTALES

1.—Símbolo del Bario.
3.—Cordillera del Africa occidental.
9.—Sílaba que repetida resulta un apodo familiar.
11.—Amarra.
13.—Batracio (pl).
14.—Punto cardinal.
15.—Capital del Perú.
16.—Cabeza de ganado.
17.—Natural de Mauritania.
18.—Parte del ave.
21.—Apócope de Santo.
22.—Rey de Judá.
27.—Hijo de Jacob y de Lía.
28.—Río de Rusia.
30.—Satélite.
33.—Manifestar regocijo con ciertos movimientos del rostro.
35.—Ave trepadora que habita en el Brasil.
36.—Cuarzo jaspeado.
39.—Pequeña isla portuguesa en el golfo de Omán.
40.—Nota musical.
42.—Nombre femenino
43.—Interjección.
44.—Isla de la costa occidental de Francia.
46.—Existe.
48.—Nombre de letra.
49.—Diptongo.
50.—Adverbio de modo.
52.—Esclavo de los lacedemonios.
55.—Medida agraria usada en Aragón.
56.—Prefijo que significa nuevo.
57.—Alveo o cauce artificial.
58.—Escritora y autora dramática francesa esposa de Girardín.

VERTICALES

1.—Proyectil.
2.—Rey de los hunos.
4.—Terminación de infinitivo.
5.—Extensión de agua salada.
6.—Príncipe troyano, hijo de Anquises y de Venus.
7.—Nivel.
8.—United States.
9.—General francés, cuñado de Napoleón.
10.—Valle español donde nace el Garona.
12.—Dueña
14.—Llamada de auxilio.
19.—Consonante.
20.—Título de alta dignidad en algunos Estados.
22.—Agarradera.
23.—Terminación de infinitivo.
24.—Diptongo.
25.—Río de Galicia.
26.—Arácnido pulmonado venenoso.
27.—Bebida.
28.—Esposa de Tíndaro, rey de Esparta.
29.—País de la América del Sur.
31.—Artículo.
32.—Una de las principales figuras de la revolución francesa.
34.—Número romano.
37.—Símbolo del Galio.
38.—Interjección.
41.—Diptongo.
43.—Pronombre.
45.—Pronombre demostrativo.
47.—Así, de esta manera (latín).
48.—Oxido de calcio.
49.—Rey de Wessex en la heptarquía sajona, desde 689 a 726.
51.—Montaña de China.
53.—Nota musical.
54.—Interjección.
55.—Símbolo de la Plata.

A. L. G.

Solución al Crucigrama anterior

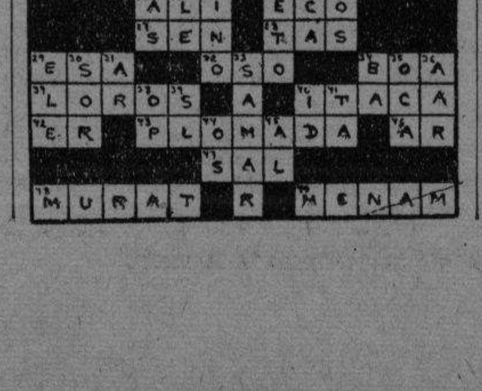

Los miembros del Congreso Nacional de Ingeniería dedicaron el jueves a tratar sobre la Oficina Geológica

También se ocuparon del Bosque de La Habana. Maravillosa colección de tres mil fósiles, algunos de los cuales ya tienen veinticinco millones de años. Hoy se efectuará la sesión final

Habiéndose terminado la lectura de los trabajos presentados en el Tercer Congreso Nacional de Ingeniería los congresistas dedicaron la mañana y la tarde de ayer a efectuar las dos visitas que formaban parte del programa —una a la Universidad, y la otra al Bosque de la Habana y a la Oficina del Plano Geológico de la Provincia de la Habana.

La primera se efectuó reuniéndose los miembros del Congreso en el edificio de la Facultad de Ingeniería y Arquitectura de donde partieron, recorriendo todo el "campus" universitario y visitando los edificios del Alma Mater. Particular interés revistió la que se hizo a los edificios de nueva construcción —particularmente el de la Escuela de Medicina— y a los que ahora se hallan en proceso de fabricación. Tuvieron los congresistas palabras de elogio para el deceso ingeniero José Cadenas, Rector de la Universidad que falleció en funciones y para su magnífica obra constructiva, jamás antes igualada.

En horas de la tarde los congresistas reunidos en la Sociedad Cubana de Ingenieros partieron para el Bosque de la Habana, que recorrieron. El primer alto se hizo en el "Parque de la Recordación" donde se hallan sembrados treinta caobas en memoria de otros tantos miembros de la Sociedad. El segundo alto se hizo ante la hermosa a la par que simple capilla que por iniciativa de la señora esposa del Coronel Laredo Bru, Presidente de la República, se ha construído en honor de la Virgen de la Caridad, Patrona de Cuba.

Se dirigieron luego a la Oficina del Plano Geológico de la Provincia de la Habana, donde todos pudieron admirar la ingente obra que allí viene realizando el ingeniero Jorge Broderman, admirablemente secundado por el Dr. Bermúdez. Causó admiración entre los circunstantes la hermosa colección de fósiles que en número de tres mil se han llegado a reunir, todos perfectamente clasificados e inscriptos.

Igualmente dedicaron largo rato los ingenieros al plano geológico, que extendido sobre una gran mesa daba clara muestra de la competencia de los encargados de formarlo, no escatimándose las felicitaciones a sus autores. Lástima grande es que estas labores no sean motivo de una divulgación extensa que tendría gran carácter educativo. Los alumnos del bachillerato que cursan la Geología debían conocer lo que allí hay. Se despertaría en ellos grandemente su interés por el estudio concienzudo de esta interesante materia. Fósiles hay allí que cuentan veinticinco millones de años.

Hoy a las tres de la tarde tendrá efecto la sesión final en la que se dará lectura y se impartirá aprobación al acta de las sesiones celebradas; se tratarán los asuntos generales que según el reglamento tendrán cabida entonces; se procederá a la elección de la Comisión Organizadora del IV Congreso Nacional de Ingeniería, y se dará lectura y aprobará el acta de esta última sesión.

En la noche del Sábaro 23, mañana, se efectuará el banquete de clausura que tendrá lugar en el Hotel Sevilla. La comisión organizadora hace saber a los congresistas que aún no han abonado su cubierto que este deberá ser pagado en el día de hoy y que es imprescindible el traje de "smoking" para asistir al mismo.

Podemos decir que ha sido este Tercer Congreso Nacional de Ingeniería un verdadero éxito por la calidad y el número de los trabajos presentados, mereciendo por ello la Comisión Organizadora, presidida por el ingeniero don José García Montes, admirablemente secundado por el Vice Presidente, Ing. don Ovidio Giberga, el Secretario ingeniero don Félix Rousseau y los vocales ingenieros don Jorge Broderman y don Roberto R. Arango, una cálida felicitación.

Es de hacer resaltar el hecho de que uno de los congresistas, el ingeniero don Lorenzo G. Queral, presentó tres trabajos en esta ocasión, lo que demuestra el interés que tal acontecimiento despertó entre los profesionales de esta rama del saber.

El notable arquitecto y proyectista del Capitolio Nacional, don Raúl Otero, ofreció a los congresistas una bellísima conferencia sobre "La Habana del Futuro" que fué celebradísima.

M.E.C.D. 2016

DECLINARON LOS AZUCARES CRUDOS PARA ENTREGAS FUTURAS DE LOS CONTRATOS AMERICANO Y MUNDIAL

BOLSA DE NUEVA YORK

COTIZACIONES AL CIERRE AYER

—A	
Amer. Crys	12½
Am. Radiator	9⅝
Adams Expr.	8
Air Reducc.	53¾
Alaska Jun.	6⅝
Allied Chem	176
Allis Chal.	39⅜
Amer. Can	112½
Am. Car Fou	31¾
Am. F. Pow.	2
Amer. Ice	2¼
Amer. Inter.	5⅞
Amer. Loco	21¾
Am. P. Light	4⅛
Amer. Smel.	51½
Amer. Sugar	20½
A. C. Alcohol	6¾
Amer. T. and T.	170½
Am. Tobac. A	83
Am. Tobac. B	84
Am. W. Works	11¼
Am. Woolen	9½
Anaconda C.	30⅞
Atchison	23¾
Atlan. Coast	22⅝
Atlan. Ref.	21⅛
Ass. D. Goods	7⅞
Aviat. Cor.	6⅞
Amer. Metal	23¼
Armour and Co.	5½
—B	
Baldwin Lo.	17
Balt. and Ohio	5⅝
Bendix Avi.	30
Boeing Airp	21⅞
Beth. Steel	82⅛
Borden Co.	21
Briggs	21¼
Brook Man	13¾
Butte Copp	4
Byers A. M.	13⅛
—C	
Can Pacif.	4⅝
Curt. W. «A»	28⅝
Curt. W. com.	10¼
Case T. Mach	70¼
Columb. Gas	6
C. de Pasco	38¼
Ches. and Ohio	39½
Chrysler	88⅞
Coca Cola	117½
Col. Carbon	92
Comm. and Sout	29¾
Cons. Oil	7
Cont. Can	42
Cont. Oil	24⅝
Corn Prod.	63¼
Cont. Motors	3¾
Cub. Amer. S.	7¾
C. Am. Sug. p.	78
Cmm-l Solv.	12⅝
Chesapeake	4
Cruc. Steel	41½
Cons. R. Cuba	2
Canada Dry	16¼
—D	
Del. Hudson	23⅛
Del. and Lack	5⅜
D. Aircraft	80⅝
Drug Inc.	5⅛
Dupont	178⅜
—E	
East. Kodak	166
El. Auto Lit.	37⅛
El. Pow. Lig.	6¾
Elec. Bond	7½
Erie (R. R.)	1½
—F	
Fox Film C.	11⅞
Frep. Texas	33
Foster Wh.	19½
Firestone	20¾
—G	
Gen. Asphalt	14½
Gen. Elec.	40
Gen. Foods	47½
Gen. Motors	54
Gillet Saf.	5⅞
Gimbel Bros	8¼
Gold Dust	10
Goodrich R.	19⅝
Goodyear	23½
Gen. Bronze	3
Graham Page	⅞
Gramby	7⅝
Great North	27
—H	
Homestake	59½
Houston Oil	6½
Hudson Mot.	5½
—I	
Illi. Cent.	12⅝
Interb. R. T.	3⅝
Int. Cement	45¾
Int. Nickel	36⅞
Inter. Tel.	3⅞
I. Tel. F. S.	4⅛
Illin. Glas	61¾
—J	
Johns Mansv	74
—K	
Kroger Groc	28¼
Kennecot	38⅜
—L	
Lambert Co.	15¾
Lgg Myers.	105¾
Loew-s Inc.	34
Loft Inc.	17⅞
Lorillard	23¾
Louisv. Nas	55¼
Ludlum Stl.	21⅞
Lehman Cor.	22⅜
Liquid Carb	15
—M	
Macy (H. R.)	28
Manati Sugar	3¾
Montgomeri	53⅞
Miss. Pac. p.	¾
Morris (Phi)	90¼
Murray Corp	5½
—N	
N. Y. Central	18
Nash-Kelvi.	6⅛
Nat-l Bisc.	22
Nat-l Dist.	23
Nat-l Dairy	16
Nat-l P. Li	8⅛
Nat-l Steel	70⅛
North Amer.	22⅛
N. A. Aviation	25⅝
North. Pacif.	8⅝
—O	
Ohio Oil	6½
Otis Elev.	17⅜
Otis Steel	11¼
—P	
Packard Mot	3⅛
Paramount	7⅛
Pennyslvann	22¾
Pat. Mines	5½
P. Petroleum	40
Pullman Co.	31¾
Pure Oil	8⅜
Puerto Rico	25
—R	
Radio Corp.	5⅜
Rep. I. Steel	23½
Reynolds	36¾
—S	
Schen. Dis.	12⅛
Safeway St.	47⅜
Sears Roeb.	82⅞
Shell Uni.	12⅜
Simmons Co.	22½
Soc-Vacuun	11¾
St. Paul p.	⅝
So. Pacific	14⅝
South. Ry.	20⅛
Stan Brands	5⅜
Stand Gas	2⅛
Stand. N. J.	44¼
Stan. Oil C.	24⅜
Stewart War	8¼
Studebaker	9⅜
—T	
Texas Co.	44
Texas Gulf	32¼
Tinken Roll	50⅝
—U	
Union Carb	86⅛
U. Pacific	92
United Cor.	2⅜
Uni. Cor. pfd.	38⅛
Unit. Fruit	85½
U. S. Rubber	40¾
U. Aircraft	45¾
U. S. Steel	67⅞
U. S. Inb. Alc	22½
—V	
Vanadium	34⅛
—W	
Warner Bros	3⅝
W. Brothers	1⅝
West. Union	25¾
West. Elec.	116½
White Motor	12¾
Woolworth	38⅛
Yellow-Tr.	18⅝
Youngs. Sheet	47¾

TABACO

Menéndez y Compañía, que habían entregado a Rothschild-Samuels-Duignan, la semana anterior, 533 pacas de capaduras, vendieron a los mencionados señores 314 tercios de octavas.

Calixto López y Compañía acabaron el registro de broncos y colas que venían haciendo en los almacenes de Toraño y Compañía. El total que entró en esa operación, es de 928 tercios de ambas clases.

Constantino González y Compañía siguen recibiendo, de manos de I. Kaffenburgh e Hijos, de la grande cantidad de colas que han comprado a esta firma. Al término del registro ha de ser el total de 1,700 a 1,800 tercios.

La entrada en rama

Durante el día de ayer se recibieron en la plaza, por camiones, estas dos cantidades de tercios:

De San Luis de Pinar del Río, para José Toraño y Compañía, 243.

De Cabaiguán, para Cuervo y Altive, S. en C., 106.

Compras en los campos

Rothschild-Samuels-Duignan compraron en Vuelta Abajo más de trescientos tercios de varias tripas.

Martín Dosal y Compañía compraron otra cantidad grande de colas en San Luis de Pinar del Río.

Lotes pequeños de tripas, han pasado a segundas manos esta semana.

PRECIO PROMEDIO DEL AZUCAR DESDE EL 1ro. AL 15 DE DICIEMBRE

Precio promedio oficial en almacén, alcanzado por la libra de azúcar, en moneda nacional, para la primera quincena de diciembre de 1939, obtenido por el procedimiento señalado en el Reglamento puesto en vigor por el Decreto Presidencial número 887 de abril de 1936 y sus modificaciones.

Promedios de la primera quincena de diciembre de 1939

Mariel	1.335980
Habana	1.351365
Matanzas	1.335980
Cárdenas	1.335980
Sagua	1.335980
Caibarién	1.320596
Cienfuegos	1.326789
Casilda	1.290335
Tunas de Zaza	1.316789
Puerto Tarafa	1.348865
Pastelillo	1.348865
Manatí	1.351365
Puerto Padre	1.351365
Banes	1.351365
Antilla	1.351365
Manzanillo	1.316789
Santiago de Cuba	1.343251
Guantánamo	1.326020

NOTA: De estos precios promedios oficiales del azúcar, ya están deducidos los impuestos de diez, ocho y nueve centavos, establecidos por las Leyes de 1o de julio de 1920, 30 de noviembre de 1930 y 30 de diciembre de 1936, respectivamente.

La Habana, 20 de Dic. de 1939.

Dirección de Industrias,
Negociado de Asuntos Azucareros.

ACCIONES DE LOS BANCOS

Cierre ayer en Nueva York:

Guaranty Trust	282
Nueva York Trust Co.	109
Chase National Boston	36⅛
Nat. City Bank	28⅜
Public Nat. Bank	30¼
Manufacturers Trust	38¼
Corn Exchange Bank	60⅜
Chemical B. Trust	49⅜
Bankers Trust	58½
First National of N. Y.	1.895
Central Hannover	100⅜
First Boston Corp.	15¼
Continental Bank	13½
Royal Bank of Canada	132
First Nat. Boston	45½

MERCADO DE CAFE

Cierre ayer en Nueva York:

Diciembre	3.65
Marzo	3.55

OFICIAL

«TRIBUNAL SUPERIOR ELECTORAL. AVISO DE SUBASTA.—SE HACE PUBLICO que hasta las nueve de la mañana del día 23 del actual mes de Diciembre, se recibirán en la Secretaría de este Tribunal, proposiciones en pliegos cerrados para la subasta del material de impresos, efectos de escritorio y utensilios de limpieza que ha de consumir este Tribunal y el del material que debe facilitarse a los Organismos Electorales durante el próximo año de 1940 y las proposiciones se abrirán públicamente dichos día y hora. Los pliegos de condiciones están de manifiesto en esta Secretaría. Habana, 11 de Diciembre de 1939.—**Dr. Arturo Menéndez Carballo**, Secretario».

Dic. 13, 14, 15, 16, 22, 23.

BOSTON SURETY COMPANY, S. A.
GARANTIA EN BONOS DE LA REPUBLICA
FIANZAS EN GENERAL
MANZANA DE GOMEZ, DEPARTAMENTOS 365-368.—HABANA
TELEFONOS: A-6204 y M-2517
CABLE: AVIEITES.—TELEGRAFO: BOSCO

DESIGNARON LOS TOSTADEROS UN REPRESENTANTE ANTE EL INSTITUTO DE ESTABILIZACION

Los industriales del café celebraron una Junta en la que trataron del Congreso Nacional que efectuarán en Santa Clara el 7 de Enero. Centralizarán todas su actividades

La "Asociación Nacional de Industriales Tostadores de Café", en Junta General Extraordinaria celebrada recientemente, conoció de una comunicación que le dirige el Secretario de Agricultura, Ingeniero Amadeo López Castro, por la que solicita de dicha Asociación haga la propuesta de la persona o personas entre las que se escogerá el Vocal del Comité Ejecutivo del Instituto Cubano de Estabilización del Café, que representa dentro de dicho Organismo a los Industriales Tostadores, según la legislación vigente en la materia.

"Por unanimidad —nos informa la Asociación— fué designado como candidato para ese cargo, el señor Sixto Calzadilla y Herrera, que se encuentra muy compenetrado y conoce a fondo los problemas y necesidades de los Industriales del café, dentro de cuyo sector se ha destacado por sus luchas en beneficio de la clase, en la que desenvuelve sus actividades desde hace más de veinte años."

"A dicho efecto —agrega la Asociación— fueron cursadas comunicaciones oficiales al Hon. señor Presidente de la República, Secretario de Agricultura y Administrador del Instituto del Café, a fin de que se tenga presente dicha propuesta al dictarse el Decreto correspondiente, por el que se harán esos nombramientos, ya que prácticamente el Instituto se encuentra sin Organismo dirigente, al haberse vencido el plazo de elección a los actuales miembros de su Comité Ejecutivo."

"Se espera que las Asociaciones de Tostadores de Café del interior de la República, apoyen la designación del señor Calzadilla, como demostración de solidaridad, con lo que se garantizarán una genuina y verdadera representación dentro del Instituto, que velará y defenderá los intereses que se le confíen, con celo y eficacia."

"También se dió cuenta de las labores de organización del Congreso Nacional de Tostadores de Café, que se celebrará en la Ciudad de Santa Clara el Domingo 7 de Enero próximo, informándose de las numerosas adhesiones que se están recibiendo y de la labor que están desarrollando en el interior de la República los elementos representativos de las Asociaciones hermanas; todo lo que hace presumir que dicho Congreso culminará en un positivo éxito, por la concurrencia de Tostadores de Café de toda la Isla.

"En ese Congreso se acordarán las bases de la unión en un solo Organismo representativo de la Industria del Café, con una Oficina central en la Habana, que intervenga de manera directa en la adopción de medidas que se refieran a dicha Industria, emanadas de los Poderes Públicos constituídos que radican en la Capital."

LOS HACENDADOS Y LA USEC FELICITAN AL DR. PEDRO M. FRAGA POR EL TRATADO

El senador José Manuel Casanova, en su carácter de Presidente de la Asociación Nacional de Hacendados y de la Unión Social-Económica de Cuba, dirigió ayer cablegramas al Dr. Pedro Martínez Fraga, Embajador de nuestra República en Washington, trasmitiéndole la felicitación de ambas organizaciones por la firma del Tratado Suplementario con los Estados Unidos.

Los cablegramas a que nos referimos dicen como sigue:

«Habana, diciembre 21 de 1939.
Doctor Pedro Martínez Fraga,
Washington, D. C.
Embajador de Cuba,

En nombre del Comité Ejecutivo de la Asociación Nacional de Hacendados de Cuba, hago llegar a usted nuestra más sincera congratulación por su brillante labor en pro del Tratado de Reciprocidad. El éxito obtenido hace justicia a sus incansables esfuerzos en favor de la economía nacional. Complázcome en trasmitirle asimismo nuestras calurosas felicitaciones pascuales.

José Manuel Casanova,
Presidente»

«Habana, diciembre 21 de 1939.
Doctor Pedro Martínez Fraga,
Embajador de Cuba,
Washington D. C.

La Unión Social Económica de Cuba hace llegar a usted su profunda satisfacción y sus felicitaciones más calurosas, por la firma del Tratado Suplementario de Reciprocidad. Sus denodados esfuerzos en favor del bienestar económico cubano, le hacen acreedor del agradecimiento de todas nuestras fuerzas vivas. Al hacer votos por su personal ventura, únome a los sentimientos de la USEC y le trasmito su cordial felicitación de Pascuas y Año Nuevo.

José Manuel Casanova,
Presidente».

Debe facilitarse a los contribuyentes adquirir los sellos

Objeciones a la concesión marítima. Una comisión se ha de dirigir a la Hacienda

En la tarde de ayer celebró su sesión ordinaria mensual la Junta Directiva de la Cámara de Comercio de la República de Cuba, bajo la presidencia del señor Juan Sabates y con asistencia de los señores Jose A. Puig, José Barquín, Marcelino Santamaría, Marcelino García Beltrán, Rafael Gómez Serrano, Ricardo Morán, Ricardo Díaz Albertini, Eusebio Coterillo, Ramón Infiesta, Arturo Agra, Federico G. Morales, Enrique Antiga, Adolfo Kates, Luis G. Agostini, Carlos Quirch, y del Secretario de dicha Corporación doctor Francisco González del Valle.

Después de darse lectura al acta de la sesión anterior y dé conocerse el movimiento de fondos del pasado mes de noviembre, que se aprobaron, el Secretario informó sobre el cumplimiento de los acuerdos tomados en la Junta precedente, así como de las gestiones realizadas por la Corporación durante el mes transcurrido, que merecieron, asimismo, la aprobación de la Junta.

Informe de la Comisión de Propaganda y Publicidad

La Junta conoció el informe emitido por la Comisión de Propaganda y Publicidad, que se aprobó, del que aparece que causaron alta en el mes, las siguientes firmas: Tous y Astorqui, Consignatarios de vapores; G. Venares S. en C., sobres, tintas y pegamentos; Rafael Oriol, Somisionista; H. B. Jeffres, Tienda de papel; Gustave Hammel, fábrica de botones; Droguería José R. Pagés, S. A.; Jacinto Pedroso Company, Banca; y Noriega y Compañía, Fábrica de Colchonetas. Se acordó un voto de gracias para los asociados que con su gestión personal están haciendo posible el aumento de miembros de la Corporación.

La concesión marítima

En relación con la invitación del Presidente de la República a la Cámara de Comercio Cubana, para oír a una representación de su seno sobre el decreto 2911 de 1939, sobre concesión marítima a la Empresa de Navegación de Cuba, se acordó pedir al Ejecutivo Nacional que posponga por siete días la fecha de la citación hecha para mañana, a fin de estudiar detenidamente la cuestión planteada y concretar sus puntos de vista sobre el particular. En tal sentido y cumpliendo el acuerdo adoptado, se dirigió en el día de ayer telegrama al Presidente de la República.

Carencia de sellos del Timbre

Por el perjuicio que están sufriendo los comerciantes que, por haberse agotado en las zonas fiscales, carecen de los sellos del Timbre necesarios para el pago del impuesto sobre vinos y licores, de más expendio en esta época del año, se acordó que una comisión se entreviste urgentemente con el Director General de Rentas e Impuestos, a fin de que se den facilidades a los contribuyentes para la obtención de dichos sellos.

Intercambio con la Argentina

Se acordó celebrar en breve una entrevista entre una comisión de la Cámara de Comercio Cubana y representativos de los ganaderos, los encomenderos y los tabacaleros, a fin de orientar la actuación de dicha que se vienen haciendo para la inten- Corporación acerc ade las gestiones sificación de las relaciones comerciales con la Argentina, consistentes dichas gestiones en que se fije una cuota a dicha República, que comprenda parte del sebo puro de res que Cuba necesita para completar la cantidad de consumo nacional, por ser insuficiente su producción. Tiende esta memida, principalmente, a dar auge en aquel mercado al tabaco cubano.

El pago a obreros agrícolas

En relación con el decreto sobre el pago a obreros agrícolas que establece restricciones para dicha clase trabajadora, porque le merma las facilidades del crédito se acordó designar una comisión integrada por los señores Ricardo Morán y Marcelino García Beltrán para que redacte una exposición al Presidente de la República señalándole «los inconvenientes que en la práctica ofrece la aplicación de dicho decreto» y pidiendo por consiguiente su derogación.

REGRESO DE LOS ESTADOS UNIDOS EL DR. A. M. MAÑAS

Regresó ayer mañana a esta capital, después de breve estancia en los Estados Unidos del Norte, el doctor Arturo M. Mañas, secretario de la Asociación Nacional de Hacendados.

A recibir al doctor Mañas acudieron sobresalientes miembros de los organismos azucareros, así como otros numerosos elementos de la industria.

Envimos por este medi al doctor Mañas nuestro saludo de bienvenida.

MERCADO DE PIELES

Cierre ayer en Nueva York:

Diciembre	14.85
Marzo	14.99
Junio	15.29
Septiembre	15.58

TITULOS PARA MARCAR GANADO EXPEDIDOS POR LA S. DE AGRICULTURA

El subsecretario de Agricultura, doctor Gustavo E. Perea, ha firmado los siguientes títulos expedidos por el Negociado de Registro Pecuario y Marcas de Ganado.

Matías Rodríguez Antigas, de la provincia de Pinar del Río.

Juan Medina Rivero, Taurino Abelle Demestre, Serafín Luna, Carlos Manuel Ortega Ortega, Martín Sacerio Rodríguez y Juan Morales Raimundo, de la provincia de Santa Clara.

Ana Nieves Casalis Muñoz, Salvador Figueredo López, Daniel González Carmona, Manuel Pérez Basulto, Eugenio Riverón Rodríguez, Antonio Muñoz García, de la provincia de Camagüey.

MARCAS DE GANADO

Han solicitado marcas como ganaderos menores los siguientes señores:

José Joaquín Fraga, Manuel de Jesús Quintana, Ramón Morejón, María Mederos Rivero, Juan Ferreira García, José Jiménez Herrera, Jacinto Marín, Juan Martín Hernández, José Mata, Juan Hernández, Manuel Hacha, Cándida Alarcón, Adelaida Comas y José Parra Martínez.

OFICIAL

SECRETARIA DE COMERCIO
Sección de Personal, Bienes y Cuentas
ANUNCIO DE SUBASTAS

Hasta las 9 a. m. de los días que más abajo se indican, se recibirán en la Sección de Personal, Bienes y Cuentas, Departamento número 208 de la Secretaría de Comercio, sita en Teniente Rey, número 19, esquina a Mercaderes, en esta ciudad, proposiciones en pliegos cerrados para el suministro y entrega de los siguientes materiales:

26 de Diciembre de 1939: «MATERIAL DE ESCRITORIO E IMPRESOS DE CARACTER GENERAL».

27 de Diciembre de 1939: «MATERIAL DE LIMPIEZA».

28 de Diciembre de 1939: «UNIFORMES DE VERANO E INVIERNO PARA LA SERVIDUMBRE».

En la oportunidad referida se abrirán y leerán públicamente dichas proposiciones.

Se ofrecerán informes a quien los solicite.

La Habana, Noviembre 25 de 1939.

René PEREZ-ABREU,
Secretario de la Comisión
Local de Subastas.

BOLSA DE LA HABANA

COTIZACIONES AL CIERRE AYER

COTIZACION OFICIAL
Bonos y Obligaciones
República de Cuba

	Comp.	Vend.
Speyer 1904-194	110	—
Deuda Int. 1905	96	—
1909-1940	110	—
Morgan 1914-1949	117	—
Morgan 1923-1953	116	—
O. Públicas 1930-1945	86	—
1937-1977	68⅝	69
Obgs. oro con 9 cupones	41	—
Obgs. oro con 7 cupones	37¼	37⅝
Obgs. oro con 4 cupones	34	35½
Azúcar 1930-1940	107	—
Centro Asturiano	40	—
Banco Terr. S. B	16	40
Cervecera	40	—
Cerv. Obgs. no Hip.	15	20
Gas	100	—
Hav. Elec. Cons.	50	—
Havana Electric, Debentures Obgs. no Hip.	1¼	1¾
Ecn. La Metrop. S. A.	20	—
Mercados de Abasto y Consumo 1a. Hip.	30	—
Nueva F. de Hielo	110	—
Papelera S. B	60	—
Teléfonos	97	—
Unidos	8	—
Obgs. no Hip. Cia. Inversiones y Fom. S. A.	—	—

Acciones

	Comp.	Vend.
Banco Territorial	2	8
Banco Terr. Bnfs.	⅛	—
Cervecera	15	27⅞
F. C. Cons. de Cuba P.	2	5
Cuba R. R.	3½	—
Fibras y Jarcia	15	—
Speyer 4½%	110	129
Morgan 5%	115	122
Morgan 5½%	111	122
O. Públicas 1945	86	—
4½ 1977	68⅝	69
Obgs. oro con 9 cupones	44	—
Obgs. oro con 7 cupones	37¼	37½
Obgs. oro con 4 cupones	34	35
Azúcar	108	—
Centro Asturiano	40	—
Cervecera Int.	40	—
Cerv. Int. Obgs. no Hip.	15	20
Gas y Electricidad	100	—
Hav. Elec. Railway Co.	50	100
Havana Electric Railway Co. Obgs. no Hipt.	1¼	2
Nueva F. de Hielo	110	—
H. E. Utilities Co. P. 6%	37½	38½
H. E. Utilities Co. P. 5%	5¾	7
H. E. Railway Co. P.	½	2
H. E. Railway Co., C.	⅛	⅜
Jarcia. P	60	—
Jarcia C	4¼	6
Licorera de Cuba	1	—
Lonja, P	—	—
Lonja, C	—	—
Mercantil, La (Seg.)	150	—
Metrop. Auto	2¼	—
Naviera, P	22	29
Naviera, C	2	—
Nueva F. de Hielo	120	—
N. F. de Hielo Bnfs.	36½	46
Pesca, P	—	—
Pesca, C	—	—
Teléfono P	60	—
Teléfono C	7½	14
Unidos	1	1¾
Unión Oil	1½	3
1ra. Papelera Cubana	30	—
Cédulas Primera Papelera Cubana, 8%. (En circulación $500.000)	10	—
Cía. Muelles de Regla	—	—

COTIZACION A TERMINO
Entregas: días 15 y último de mes
Bonos y Obligaciones
República de Cuba

	Comp.	Vend.
Speyer 5%	110	130
Deuda Int	97	102
Papelera Cub. S. B	60	—
Cuban Telephone Co.	102	125
Unidos	4	—
Cía. Inv. Fom. S. A.	—	—

Acciones

	Comp.	Vend.
Cervecera Int.	15	29
F. C. Cons. Prfs.	2⅛	6
Cuba Railroad Prfs.	3½	—
H. E. Utilities Prfs.	38	38½
H. E. Utilities Pretes	5¾	6¾
Hav. Elec. Ry. Co. Prfs.	½	2
Jarcia, Prfs.	60	79⅞
Jarcia Cms.	4½	6
Licorera de Cuba	1	—
Naviera, Prfs.	23½	29
Naviera, Cms.	2	4
Nueva F. de Hielo	135	—
N. F. de Hielo Bnfs.	37	—
Teléfonos, Prfs.	60	—
Teléfonos Cms.	9	12
Ferrocarriles Unidos	1⅛	4
Unión Oil Co.	1½	—

COTIZACION LIBRE
Bonos y Obligaciones

	Comp.	Vend.
Int. Tel. Conv. 4½%	100	—
Int. Tel. 5% 1955	40	—
Cuba Tel. Co. 7½%	—	—
Cuba R. R. 5% 1952	35	—
Cuba R. R. 6%	34	—
Cuba R. R. 7½% 1936	43	—
Nort. de Cuba 5½% 1942	30	—
Manati Sugar, 5½ 1942	30	—
Vertientes Sug. 7% 1942	8	—
C. Gallego 6% 1975	45	—
V. Tennis 3% 1949	3	—
Pro A. Musical 7%	30	—
Casino Español 6%	50	80
Warren Brothers 6%	38	49¾

Acciones

	Comp.	Vend.
Int. Tel. and Tel.	4	—
Cía. Cub. lec. P. $6.00	25	—
Cuban Ame. Sug Prfs.	70	—
Cuban Ame. Sug. Cms.	—	—
Cuba Co. Cms.	⅝	2
Aux. Marít (Suscrip)	6	10
Seg. La Com. (Suscrip)	80	—
Seguros El Comercio	100	—
Central Violeta	9	—
Guantánamo, P	8	—
Guantánamo Cms.	2½	—
Cía. Litográfica Prfs.	30	—
Litográfica Cms.	—	—

VALORES

El bono nuevo de la Deuda Exterior 1977, se pagó ayer en el mercado local hasta sesenta y ocho y tres cuartos, de contado. La demanda por el papel persistió y durante el día se hicieron negocios por unos 70,000 pesos.

En $40,000 se estimaron las operaciones concertadas a base de las Obligaciones Oro del Tesoro. Las de siete cupones se pagaron hasta treinta y siete y medio, de contado.

Mantuvieron la firmeza que viene constituyendo su característica, los bonos de Speyer, Morgan, Deuda Interior, Azúcar y los demás que, como el nuevo de la República, son los valores de renta fija en el mercado local. Se hicieron algunos negocios en los mencionados, como asimismo en los de la Cuban Telephone Company.

El tono de las acciones fué sostenido. Se operó en las comunes del Teléfono, únicas de los Unidos, preferidas y preferentes de la Utilities, Consolidades de Cuba y otras pocas. Todos esos negocios, dentro de los precios cotizados en la Bolsa de la Habana.

MERCADO DE SEDA

Cierre ayer en New York:

Diciembre	—
Marzo	407
Mayo	405½

CARTA SOBRE LOS GRANOS

Cierre ayer en Chicago:

Avena:	
Diciembre	41⅛
Mayo	38⅞
Julio	34⅞
Centeno:	
Diciembre	75
Mayo	72⅝
Julio	71
Maíz:	
Diciembre	55¾
Mayo	58⅜
Julio	58¾
Trigo:	
Diciembre	109
Mayo	105¾
Julio	103⅜
Winnipeg:	
Diciembre	85¾
Mayo	89½
Julio	90⅜

Cotizaciones

COTIZACION DE LA LIBRA

La libra esterlina se cotizó ayer al cierre del Mercado local a $3.95½.

COTIZACION DE LA PESETA

La peseta española se cotizó ayer, al cierre del Mercado local, nominal.

COTIZACION DEL FRANCO

El franco francés se cotizó ayer en el Mercado local, a razón de 44.24 por dólar.

CAMBIOS EN NEW YORK

Cierre ayer en Nueva York.

Libra Esterlina	3.95
Francos	2.24
Pesetas	10½

OFICIAL

REPUBLICA DE CUBA
SECRETARIA DE GOBERNACION
AVISO

Hasta la hora y el día que se indican a continuación, se recibirán en el local que ocupa la Dirección General de Personal, Bienes y Cuentas, de la Secretaría de Gobernación, en el antiguo Colegio de Belén, Compostela, entre Luz y Acosta, proposiciones en pliegos cerrados para los suministros de «EFECTOS DE ESCRITORIO E IMPRESOS», para el próximo ejercicio del año natural de 1940, de los artículos que en los mismos se relacionan, y en la hora citada, se abrirán y leerán públicamente.

Se darán proposiciones y pliegos así como cuantos pormenores se soliciten, todos los días hábiles, de 8 a. m. a 1 p. m., por el Secretario de la Comisión de Subastas.

DICIEMBRE 28 DE 1939

Día 28. 9 a. m.—Efectos de Escritorio para la Secretaría de Gobernación y Departamentos tales como Registro de Extranjero, Cartera Dactilar del Chofer y Policía Secreta Nacional.

Día 28. 9 a. m.—Impresos para la Secretaría de Gobernación, Registro de Extranjeros, Cartera Dactilar del Chofer y Policía Secreta Nacional.

Habana, 19 de diciembre de 1939.

Vto. Bueno: **Dr. Juan Rodríguez Pintado**, Subsecretario de Gobernación, Presidente de la Comisión.—**J. M. González**, Jefe Clase Segunda, Jefe del Negociado de Personal y Bienes, p. s. r. Secretario de la Comisión de Subastas.

Dic. 19, 20, 21, 22, 26, 27.

CAMBIOS

Tipos de venta al cierre ayer en Bancos de esta capital:

Nueva York, cable	1-10P.
Nueva York vista	1-10P.
Londres, cable	3.95½
Londres, vista	3.95¼
Paris cable	2.26
Paris vista	2.25
Madrid, cable	Nominal
Madrid, vista	Nominal
Italia cable	5.11
Italia, vista	5.10
Toronto, cable	12⅛D.
Toronto, vista	12⅜D.
Alemania cable	40.50
Alemania, vista	40.49
Hong Kong, cable	24.65
Hong Kong, vista	24.60
Bélgica, cable	16.58
Bélgica, vista	16.57
Suiza cable	22.49
Suiza, vista	22.48
Amsterdam, cable	53.20
Amsterdam vista	53.15
Suecia, cable	24.22
Suecia, vista	24.20
Japón, cable	27.35
Japón vista	27.34

LA BOLSA DE AMSTERDAM

AMSTERDAM diciembre 21.—En las operaciones extra oficiales de la Bolsa concentradas en horas de la mañana, los valores americanos fluctuaron ligeramente al alza en comparación con el cierre de ayer.

MERCADO DE LIVERPOOL

LIVERPOOL, diciembre 21.—El mercado de algodón debió de abrir de 1 a 10 puntos más bajo, a la 1 de la tarde estaba de 20 a 26 puntos mejor. Middlings 8.70.

Bonos de Cuba

Cierre ayer en New York:

Speyer, 5%	102¼	104⅛
Morgan, 5%	—	103
Morgan, 5½%	100	100⅝
Speyer, 4½	100	101
Obras Públicas, 5½	75¼	76
Cuba Railroad, 5	34¼	35½
Cuba Railroad, 7½	43¼	44½
Cuba 4½, 1977	56½	58
Cuba Norte, 5½	30	30⅞
Manatí Sug., 4½	38	39
Warren Bros Deb. 6	35½	36¾

MERCADO DE LONDRES

LONDRES, diciembre 21.—El mercado actuó con tono quieto. El tipo de descuento del Banco de Inglaterra no ha sufrido alteración. El oro se cotizó a 168 chelines por onza, sin variación. La plata a 23.⅜ peniques por onza, o sea con baja de 1/16 de penique.

MERCADO DE MANTECA

Cierre ayer en Chicago:

Mayo	725
Julio	742
Granel	605

EN EL MERCADO DE EMBARQUE HUBO OFERTAS DE CUBA A LA BASE NETA DE 1.94 CENTAVOS

Tanto los refinadores como los operadores permanecieron en actitud expectante durante el día. Los comentarios giran en torno a la cuantía de los cuotas por restaurar

Las informaciones recibidas durante el día de ayer desde New York acerca del mercado de azúcares crudos disponibles, no contenían detalles extraordinarios en relación con las noticias del miércoles.

Una de esas informaciones decía que dicho mercado había permanecido completamente encalmado, sin haberse anunciado venta alguna. Otra información aseveraba que se habían ofrecido crudos de Cuba, para pronto embarque, a tres centavos, derechos pagados y que otros lotes de la misma procedencia hubieran podido obtenerse a 1.94 neto.

Al no anunciarse operaciones, se deduce que tanto refinadores como operadores permanecen en actitud expectante, en espera de la declaración ejecutiva poniendo en vigor de nuevo el sistema de cuotas.

Respecto al propósito de mayores compras de crudos de Cuba por Inglaterra, no ha vuelto a reportarse otra cosa que la dicha en información de esta misma semana. Pero persiste la impresión de que se está tratando de eso, y que no tardará en conocerse detalles.

Mercado de Futuros

Declinaron ayer los del contrato americano, en relación con el cierre del miércoles y volvieron a bajar los del contrato mundial. La baja de este contrato No. 4 se atribuyó a «algunas liquidaciones diseminadas» según Thomson and McKinnon, quienes en su impresión final decían desde New York que «si bien las coberturas parecieron levantarse al bajar los precios, los compradores se mostraron cautela.» Se reportó, además, en relación con dicho mercado de entregas futuras, que los intereses del ramo estaban actuando en ambos sentidos.

La baja experimentada ayer por el contrato americano, en comparación con el cierre del miércoles, fué de dos a tres puntos. Y de dos a dos y medio puntos fué la baja del contrato mundial.

Las ventas efectuadas durante la sesión en la Bolsa del Azúcar de New York, del contrato americano, fueron éstas: 900 toneladas en enero, 1,600 en marzo, 5,150 en mayo, 3,850 en julio y 1,900 en septiembre. Y del contrato mundial se vendieron en la misma sesión de ayer: 700 toneladas en marzo, 900 en mayo, 1,000 en julio y nada en septiembre.

La mencionada Bolsa del Azúcar de New York, según despacho recibido por los hilos directos de las casas corredoras de esta capital, no abrirá mañana, sábado.

Del «New York Sun»

Otro despacho recibido por el hilo directo de Mendoza, reproduce la siguiente información de «The New York Sun»:

«Créese que el Secretario de Agricultura, Wallace, está decidido en favor de la restauración de las cuotas y sólo se espera la indicación del Presidente Roosevelt para anunciarlas. Así, pues, el ramo indica sus mayores conjeturas a la cuantía de las cuotas y las opiniones generales coinciden en que las cifras de éstas serán altas. Quienes estén necesitados de datos estadísticos acerca de la industria azucarera encontrarán amplio material en la segunda edición del muy útil y comprensivo manual «Sugar Economics, Statics and Documents» compilado por la Asociación de Refinadores de Azúcar de Caña de los Estados Unidos. En un volumen muy manuable, estas estadísticas están al día hasta el 30 de junio de 1939, en las Secciones 1 y 2 de dicho manuel, que ofrece datos documentales estadísticos publicados por el Gobierno de los Estados Unidos acerca de azúcar desde el 1o. de abril de 1938 hasta el 1o. de septiembre de 1939.»

GANADO

LOS PRECIOS EN PIE

Precios que pagan compradores, entregado el ganado en esta capital, según información de los Mataderos:

	Ctvs. Libra
Lanar, de 3 a	3½
Vacuno, de 3¼ a	3½

Precios del ganado porcino

De 100 lbs a 125 lbs de 4 a 5 cts.
De 125 lbs a 150 lbs de 5 a 5½ cts.
De 150 lbs a 175 lbs de 5¼ a 5½ cts.
De 175 lbs a 200 lbs de 5½ a 6 cts.

LOS PRECIOS DE LA CARNE

En los mataderos de esta capital, rigen los siguientes precios:

	Ctvs. Kilo
Vacuno, de 12 a	14
Cerda, de 25 a	30
Lanar, de 20 a	25

MATADERO DE LUYANO

Se sacrificaron ayer en el Matadero de Luyanó:

	Cabezas
Vacuno	81
Cerda	29
Lanar	2

MATADERO INDUSTRIAL

Se sacrificaron ayer en el Matadero Industrial:

	Cabezas
Vacuno	170
Cerda	110
Lanar	26

CARROS ENTRADOS

Llegaron 12 carros de Gálvez, con ganado vacuno para el Matadero de Luyanó.

ACTUARON IRREGULARES EN LA BOLSA DE NUEVA YORK LOS VALORES AMERICANOS

NUEVA YORK, diciembre 21.—De nuevo los valores fluctuaron, hoy dentro de un frente estrecho, reflejando la falta de frescos incentivos en las noticias. Ni las noticias de Washington ni los informes mercantiles contuvieron nada de consecuencia inmediata para el mercado. Los mercados de granos se destacaron otra vez por su actividad y su alza de precios. El reporte regular de carros de mercancías que se emite usualmente los jueves por la mañana se ha demorado. Los despachos recibidos de Detroit dan cuenta de que los itinerarios de producción automovilística para el primer trimestre están siendo revisados nuevamente en escala ascendente esperándose que la producción en los tres primeros meses del próximo año excederá de 1.200,000 unidades. Las ventas por el momento están por debajo de lo normal. Las liquidaciones alentadas por los impuestos así como los traspasos son los motivos aparentes de la anormal actuación de ciertos valores, pero la merma en la que el mercado en general está absorbiendo tales ventas es muy alentadora.—JFK.

CARTA SOBRE EL MERCADO DE GRANOS DE CHICAGO

CHICAGO, diciembre 21.—(Del «Chicago Tribune»).—El tono alcista que venían gozando los mercados de granos ha sufrido una reacción. Nada en las noticias justifica, empero, la declinación de precios. Los corredores atribuyen gran parte de estas liquidaciones a los pequeños especuladores que habiendo logrado jugosa utilidades en papel no quisieron exponerse a sufrir ninguna pérdida. La declinación del trigo fué relativamente ordenada aunque en algunas ocasiones los cambios de precios fueron muy rápidos. Las liquidaciones efectuadas por tenedores de contratos de granos de diciembre se estaban efectuando cuando los especuladores empezaron a cubrir sus posiciones en ambos sentidos e nel mercado. Las operaciones de la entrega actual, cesarán al cierre de hoy.

APRECIACIONES DEL MERCADO DEL AZUCAR

DICIEMBRE 21 DE 1939

	Ant.	Hoy
Costo y Flete		
Pronto embarque a E. Unidos	1.92	1.93
Flete	0.22	0.22
Libre a bordo — Pago inmediato		
EE. UU. cuota libre	1.69	1.69
EE. UU. cuota retenida 1940	1.74	1.72
Cuota Mundial conjunto	1.61	1.58
Cuota local (Ex-Almacén Puerto	1.34	1.34
Todas las cuotas	1.64½	1.63¾

(Estas apreciaciones son de Luis Mendoza y Compañía.)

COTIZACIONES DE LA BOLSA DEL AZUCAR DE NEW YORK

NUEVA YORK, diciembre 21.—(Por el hilo directo de Luis Mendoza y Compañía.)

CONTRATO NO. 3

Meses	Abre	Máx.	Min.	Cierre
Nov.	—	—	—	—
Ene.	1.90	1.90	1.88	1.89
Mar.	1.99	2.00	1.98	1.98
May.	2.04	2.04	2.02	2.02
Jul.	2.06	2.06	2.05	2.06
Sept.	2.09	2.09	2.08	2.08

CONTRATO NO. 4

Meses	Abre	Máx.	Min.	Cierre
Dic.	—	—	—	160
Ene.	—	—	—	160
Mar.	162	162	160	161
May.	161½	163	161	162
Jul.	162	164½	162½	163
Sept.	162½	—	—	165
Dic.	—	—	—	—

MERCADO DE METALES

Cierre ayer en New York:

Cobre	12.50
Plomo	5.50
Manganeso	40.00
Estaño	50.25
Nickel	35.25
Zinc	6.89

MERCADO DE ALGODON

Cierre ayer en New York:

Diciembre	—
Enero	11.05
Marzo	10.88
Mayo	10.51
Julio	10.06
Octubre	9.80

MERCADO DE GOMA

Cierre ayer en New York:

Diciembre	—
Enero	19.25
Marz	18.95
Mayo	18.72

PROMEDIOS DEL CIERRE DE LA BOLSA DE NUEVA YORK

Por DOW JONES CO.
NUEVA YORK, Diciembre 21

	Abre	Máx.	Mín.	Cierre		
30 industriales	149.29	149.90	148.59	149.10	baja	.08
20 ferroviarias	31.53	31.62	31.17	31.20	baja	.22
15 Serv. Públ.	24.95	25.10	24.81	24.92	alza	.05
40 Bonos				89.20	alza	.05

N. GELATS y Cía.
Habana. BANQUEROS Aguiar 456
Vendemos cheques de Viajeros
Pagaderos en todas partes del mundo
y Cartas de Crédito Circulares
en las mejores condiciones.
"SECCION DE CAJA DE AHORROS"

M.E.C.D. 2016

CON GRAN SOLEMNIDAD FUERON INAUGURADAS LAS OBRAS PARA EL HOSPITAL INFANTIL DE CAMAGUEY

Hace entrega en Santiago de las Vegas de 21 casas una Cooperativa a otras tantas familias obreras

Se trata de la sociedad cooperativa constructora de casas «Liberación», que funciona desde el año 1927 por iniciativa de los propios obreros. Causó muy buena impresión la entrega

GRAN NUMERO DE OBREROS ENCUENTRA TRABAJO EN LA REPARACION DE CALLES DE SANTIAGO DE LAS VEGAS

Veintiuna familias pobres pertenecientes a obreros, han visto convertidas sus ilusiones en hermosas realidades, después de muchos años, al recibir el pasado domingo 17, en un hermoso acto los títulos de las propiedades que han obtenidos mediante la Sociedad Cooperativa Constructora de Casas, «Liberación» de esta ciudad, que desde el año 1927, venía funcionando por iniciativa de varios obreros, entre los que se encontraban, Oscar Tuero, Manuel Valdés, Palmiro y Florentino Ortega, Guillermo Gener y otros.

La citada Cooperativa, se fundó el 27 de febrero de 1927, siendo su primer Presidente el señor Tomás López, y se componía de 200 miembros que podían tomar parte en las acciones para obtener su casa, pero como todas las obras buenas, decaen por el poco calor que siempre se les da, fué muriendo, por haberse dado de baja muchos de sus miembros, y todos no pudieron obtener sus casas. Las primeras cinco casas fueron inauguradas en el año 1928, bajo la Presidencia del señor Florentino Ortega, y continuaron después fabricándose otros, hasta el total de veintiuna, quedando cinco solares sin poderse fabricar y los cuales fueron entregados también a otros tantos socios a quien les correspondieron.

En las referidas veintiuna casas, se gastaron la cantidad de $18,070.34. y se liquidó la cantidad de $20,500.92, en acciones, de los asociados.

Las personas que obtuvieron las 21 casas, se nombran, Antonio Alvarez, Luz Maximino Alvarez, Isidro Balbi, Jorge Balbi, Pastora Barroso, Ramón Casasl, Abigail Cremata, José Díaz, Luis González, José León, Mario López, Rosario Interián Morales, Herminia Márquez, Armando Martínez, Ramón Martínez, José Morales, Palmiro Ortega, Mercedes Palacios, Alberto Roura, Oscar Tuero y Manuel Valdés; a todas estas personas se les entregaron en sencillo acto, las escrituras de las propiedades citadas. También se entregaron las escrituras de los cinco solares, a las siguientes personas: José León, Armando Martínez, Pastora Barroso, Ramón Martínez y Oscar Tuero. La directiva que ha hecho esta entrega, está compuesta por Oscar Tuero, Presidente: Vice José León, Secretario, Manuel Valdés, Vice, Ramón Martínez, Tesorero; Palmiro Ortega, Vice: Alberto Roura, Contador, Luis González, Vice: Isidro Balbi, y Vocales, Ramón Casals, José Díaz, José Morales, Pastora Barroso, Herminia Márquez y Mario López.

Dentro de la mayor animación se llevó a cabo este acto, sintiéndose todos muy satisfechos y contentos por haber obtenido lo que tanto han deseado, como lo es sin duda el hogar propio.

Nuestro compañero en la Prensa, Guillermo Gener, que fué uno de los socios fundadores de esta sociedad, usó de la palabra y con frases sencillas pero emocionantes, hizo resaltar la labor llevada a cabo por los distintos dirigentes de dicha sociedad, y felicitó a las personas que obtuvieron en este hermoso día sus títulos de propiedades, exhortando a todos para que no desmayen y continúen su obra si no es en esta de las casas, en otras que puedan beneficiar al obrero, siendo muy aplaudido.

Una vez terminado el acto, la directiva obsequió a los presentes con un fino buffett y un sabroso ponche.

No queremos terminar esta reseña sin antes enviar nuestra felicitación más sincera a la directiva de la sociedad «Liberación» por la labor llevada a cabo y como el compañero Gener, pedimos continúe la obra emprendida en favor del obrero cubano.

SANTIAGO DE LAS VEGAS, diciembre 22.—El alcalde municipal interino de este término, Manuel Galdo Rodríguez, viene ocupándose de hacer algo por nuestras calles, pues desde hace días están arreglando todos los baches de las principales rúas de la población. De esta manera vienen ganando el sustento varios obreros. Siempre nuestro Ayuntamiento debía tener dispuesta una cuadrilla para estos trabajos y así las calles no se harían intransitables.

Miguel Castromán

Este inteligente jovencito, hijo de los estimados esposos Diego Castromán, Jefe de Expedición del Centro Telegráfico de la Habana y de su distinguida esposa Pura Fernández, obtuvo días pasados notas de sobresaliente con felicitación en el Conservatorio «La Milagrosa» al examinarse del tercer año de violín. Con tal motivo ha recibido muchas felicitaciones de sus amistades, así como de sus queridos papás.

El cronista les envía sus parabienes muy sinceros.

De duelo

Se encuentra nuestro buen amigo el Dr. Gustavo Galainena, reputado dentista de esta localidad pasando por la pérdida irreparable de su señor padre, el doctor Luis Galainena, en la villa de Guanajay.

Le enviamos nuestro más sentido pésame, así como a su hermano Ernesto y demás familiares.

Una gran función

Con motivo de la festividad de Noche Buena, el teatro Minerva, que administran los muchachos del Club Atlético Santiago, prepara para el próximo domingo, día 24, una gran función, consistente en una tanda corrida de una de la tarde a siete de la noche, con cartones, comedias, revistas, películas y muchos regalos.

Por la noche, de nueve a doce, el estreno de «Idilio de un Genio» y «Chin Chin», de Shirley Temple. Este estreno se exhibirá también en la tanda.—**Manuel Perera**, corresponsal.

CONSTITUIDA EN BRILLANTE ACTO LA ASOCIACION DE PERIODISTAS Y ESCRITORES DE S. J. DE LOS YERAS

Preside la directiva la señorita Amparo Bermúdez Machado. Grandes proyectos tiene en cartera la nueva Asociación. Ultimos tips políticos. Un resumen social y deportivo

En días pasados quedó brillantemente constituída la Asociación de Periodistas y escritores de San Juan de los Yeras y en junta general celebrada al efecto resultó electa la siguiente directiva: Presidenta de honor y efectiva: Amparo Bermúdez Machado; Vice: Armando Navarro Ravelo; Secretario: Orestes Pérez; Vice: Oscar Elizondo Roca; Tesorero: Wilfredo Lafont Orama; Vice: José R. Solsona.

Vocales: Pura Díaz, Ondina Rodríguez, Blanca Díaz, Caridad Véliz, ... Ciruta, Fernando Fleites, Otilio Ceballos, Orlando Díaz, y Gervasio Pérez.

Sentimiento de confraternidad y entusiasmo se notó entre los presentes; grandes proyectos, bellas iniciativas y completo afán de superación periodística es el compendio de la nueva Asociación local. Felicito sinceramente a la señora Presidenta y demás compañeros por la magnífica labor realizada y me satisface poder compartir con ellos la ardua tarea comenzada.

ACERTADAS DESIGNACIONES

El señor Superintendente Provincial acaba de designar Directora de la Escuela Pública número Uno, «Manuel Angulo», a la culta Doctora Pura Estrella Díaz Padilla, esposa amantísima de nuestro querido Alcalde Municipal doctor Juan M. Fleites.

Al felicitar a la doctora Díaz Padilla por el ascenso de que ha sido objeto, deseamosle los más caros éxitos en el desempeño de su funciones.

También fué designado por la Dirección general de Deportes, Delegado de Ajedrez, un querido compañero nuestro; nos referimos al joven Wilfredo Lafont Oramas, espíritu entusiasta y gran animador de los deportes que representará dignamente a la Dirección General en este Término.

Felicitamos al distinguido periodista por su merecido nombramiento.

LA SOCIEDAD CASINO

El pasado viernes día 15 se llevaron a efecto los comicios para elegir la Junta de Gobierno de nuestro máximo centro recreativo; resultando después de una reñida elección vencedora la siguiente candidatura: Presidente: Carlos Sañudo; Vice: Israel Díaz; Secretario: Armando Navarro; Vice: Arturo Sabina: Tesorero: Enrique Díaz; Vice: Arturo Sabina. Vocales: José Orama, doctor Julio González, Fernando Fleites, Rafael Díaz, Juan R. Díaz, José Armas, Orlando Díaz, y Luis Orama. Suplentes: Delfín Yera, José Laguno, Manuel Vázquez y Romeo Cruz.

Se nota gran actividad entre los electos y los socios esperan ver resurgir el ambiente de alegría y diversiones de otros tiempos.

AMBIENTE POLITICO

Las figuras gubernamentales e sean las de la Coalición Socialista-Democrática, laboran constantemente y con entusiasmo. Hemos sido informados oficialmente, que el día 15 de los corrientes tuvo efecto en la residencia del doctor Fleites un cambio de impresiones; se trataron diversos asuntos todos de interés y aunque no hubo postulaciones oficiales se corrieron los nombres de varios aspirantes a la posición Alcaldicia: Son ellos: el doctor Ismael Díaz Fleites, señor Belisario Prieto y Eladio González.

Se trató de la constitución del Círculo Socialista Democrático que se instalará en la esquina de las calles comprendidas entre Martí y Quintín Banderas, en fecha próxima, así como también la oficina política en la misma residencia del doctor Fleites, terminado con estos esa reunión y quedando en sesión permanente.

Los liberales que en este término preside el señor Domingo Callejas tuvieron su reunión oficial el día 17 en la residencia del señor Arturo Sabina, tomando el ejecutivo de dicho partido el acuerdo de proclamar al señor Arturo Sabina para el cargo de Alcalde, continuando también en sesión permanente hasta que se hagan las postulaciones oficiales.

Se rumora que en breve harán sus postulaciones los Partidos de Oposición llevando como candidatos a la Alcaldía Municipal; los Menocalistas a Romeo Cruz, los Auténticos a Víctor León y los de Acción Republicana a José Luis Capote, terminando aquí las actividades en la vida política del Término.

BASE BALL

Resonante victoria se anotó el Club Trinidad y Hno., de este pueblo frente al de Camajuaní, en el juego celebrado el último domingo en los terrenos de Orama Park, con la aplastante anotación de 21 por 5, sobresaliendo el trabajo del lanzador Consuegra de los locales, que dejó a 13 bateadores contrarios con la carabina al hombro, otorgando una sola base por bolas, recibiendo gran cooperación de sus compañeros tanto a la defensiva como a la ofensiva, cometiendo un sólo error y disparando 21 hits, entre ellos 2 home runs, 3 triples y 3 dobles, que ligados a 7 bases por bolas repartidas por los lanzadores de los visitantes, sirvieron para anotar 21 carreras.

En los siete juegos que lleva celebrados el club local en esta temporada ostenta un record de cinco victorias y 2 derrotas.

Anotación por entradas

Camajuaní:	020 010 200	— 5	9	2
T. Hermano:	321 445 20x	—21	21	1

Orestes PEREZ.
Corresponsal.

Gran entusiasmo en Encrucijada por los juegos de base ball

Tiene gran team el Central Constancia. Electa la nueva directiva del Liceo. Saludo

Se celebraron elecciones para renovar la directiva de la sociedad «Liceo», saliendo reelectos algunos de sus miembros, entre ellos el presidente, secretario, tesorero, vice y algunos vocales, en la forma siguiente: Presidente; Leopoldo Touza Aballe; Vice: Ricardo G. Pérez Ferrer; Secretario, Angel C. Valls Torres; Vice, Hermes G. Milián; Tesorero, doctor Joaquín Norniella Torres; Vice: Remigio Santamaría Pérez.

Vocales: Orlando Norniella Torres; Enrique Valdés Escurdia; Buenaventura Crespo Rangel; Onelio Rivas Rodríguez; Angel Miyares Trinchet; Conrado Borroto Sierra; Celestino Díaz Rodríguez; y José Roches López.

Enviamos por este medio nuestra felicitación a los electos, que el día de año nuevo tomarán posesión de sus cargos.

ENTUSIASMO POR EL BASEBALL

Se ha desbordado el entusiasmo beisbolero en este término, al igual que en todo el territorio nacional, donde se está jugando muy buena pelota, dándose desafíos de verdadera liga grande.

Con justicia debemos mencionar como uno de los iniciadores de la nueva etapa beisbolera, al caballeroso y entusiasta amigo Jacinto Luzárraga Hernández, joven «sportman» y Administrador del central «Constancia», el que ha formado una potente novena en dicho central, logrando que los terrenos de dicho club, sean de los mejores de toda la jurisdicción.

En esta localidad también hay un buen terreno en la finca «Labrador», siendo su propietario el señor Vicente Llovet Sol, acreditado comerciante, y comenzamos con nuestra novena a dar muy buenos desafíos y a engarzar una cadena de triunfos; pero ahora es todo lo contrario; tienen los directores que cambiar de táctica, pues si no el entusiasmo decaerá entre los fanáticos locales y las derrotas se irán sucediendo; o se juega con nuestros manigüeros o se presenta un verdadero trabuco a los visitantes, para volver por nuestras pasadas glorias.

NUESTRO SINCERO SALUDO

Por nuestras ocupaciones y el tiempo que estuvimos sin enviar noticias al DIARIO, debemos un saludo al correcto caballero señor Francisco Núñez Güelmes, que fué ascendido desde Cumanayagua, a Jefe de Estación del Ferrocarril de los Unidos, en esta villa, trasladándose a ésta, con su distinguida esposa señora Felicia Mesa Peñate, y sus hijos; cubriendo así la vacante ocurrida por traslado del señor Juan Manuel Horta García, a Camajuaní, por el sensible falecimiento del señor Rosendo Pérez Franqui (q. e. p. d.).

JUEZ INTERINO

Con motivo de encontrarse con licencia el Juez Primer Suplente de este Término, doctor García Baldó, y estar el titular doctor Roberto L. Viñals Sampere, presidiendo la Junta Municipal Electoral, se halla actuando por designación de la Audiencia, al frente del Juzgado, el activo y competente Procurador Público de esta Villa, señor Andrés Robau Boquet, a quien felicitamos y deseamos éxitos en su espinosa labor.

SENSIBLES FALLECIMIENTOS

Con el inicio de mis correspondencias, doy cuenta de dos sensibles bajas ocurridas en este Término últimamente; se trata de dos antiguos vecinos, cabezas de distinguidas familias, el primero de ellos el respetable anciano Floriano Piedrahita Cobo, residente en el barrio Santo, que apenas hacía tres meses, había perdido a su amante compañera, señora Fulgencia Monteagudo Hernández; y el otro desaparecido, el señor Higinio Santamaría Rodríguez, residente en el central Constancia, padre de mi particular amigo Alejandro Santamaría González, empleado de la Oficina de dicho central.

Enviamos por este medio nuestro sincero pésame a todos los deudos.

NOTAS TEATRALES

En sus interesante tournée artística, presentó la Empresa del «Teatro Alvaré», a los populares artistas de la Radio y Teatro, Sergio Acebal y Pepe del Campo en sus creaciones de «Catuca» y «Don Jaime», así como a la señorita Marta Rodríguez y el Chino Hernández, con diversos juguetes cómicos y otras variedades.

Se estrenó también la emocionante producción «Piloto de Pruebas» con excelentes estrellas; obteniendo dicho espectáculo un buen éxito de taquilla.

Pastor Aylión Ferrer.
Corresponsal.

SOCIALES DE HERSHEY

Cumpleaños

El día 7 celebró su natalicio la distinguida dama Teresa Dens de Torres. Muy congratulada se vió en su día. A las múltiples felicitaciones recibidas unimos la nuestra, muy sincera.

—También el niño Pedrito León Martínez recibió muchísimos regalos en su día.

Sus padres, los distinguidos esposos Pedro León y Ramona Martínez, ofrecieron a numerosas amistades una comida.

El Cronista que estuvo presente desea al inteligente niño que pueda celebrar muchos aniversarios más con tanto regocijo y felicidad.

Onomástico

El distinguido caballero Ambrosio D. López Hidalgo y su estudioso hijo Ambrosilín, estuvieron de plácemes con motivo de la festividad de San Ambrosio, el día 7 de los corrientes. Un día campestre en su finca Amelia pasaron los festejados en unión de amigos y familiares.

Obito

Ha dejado de existir a una edad muy avanzada el señor Benjamín Payán, q. e. p. d.

Su falecimiento ocurrió el día 10 en el Hospital de Dementes de Mazorra.

Hasta sus atribulados familiares nuestro más sentido pésame por pérdida tan irreparable.

De días

El dinámico Directivo de la Asociación de Padres, Vecinos y Maestros de la Escuela número 10, señor Faustino Torres Martín, estuvo de días el 7 de los corrientes. Exquisitos licores y sabrosos dulces ofreció a sus íntimas amistades y familiares.

Nuestra felicitación.

—Con motivo de la Purísima Concepción celebraron su onomástico las distinguidas y bellas damas Conchita Rosales de Hermida y Concha Pujol de Michelena. A las felicitaciones recibidas, unimos la nuestra.

«Club Juvenil»

El simpático «Club Juvenil», de Santa Cruz del Norte, en gentil y fina invitación, me comunica que el día 25 de diciembre celebrará en sus predios un magnífico festival bailable con una insuperable orquesta de la Capital.

Un éxito rotundo le auguramos.

Pedro Torres Ruiz
Corresponsal

Esperan en Cumanayagua la visita del honorable señor Presidente de la República, Dr. F. Laredo Bru

El Coronel Laredo Bru recibirá personalmente las obras de la carretera con Cienfuegos. Lo festejarán con un almuerzo criollo en el Liceo. Le ofrecerán un ponche los veteranos

EL COMITE DE DEFENSA LOCAL ORGANIZA CON LAS FUERZAS VIVAS DISTINTOS ACTOS EN SU HONOR

De hoy a mañana, posiblemente, Cumanayagua se verá honrado con la visita del Coronel Federico Laredo Bru, Honorable Presidente de la República, quien aprovechando su viaje de Pascuas a la zona de Cienfuegos, vendrá a recibir las obras de reparación de la carretera que nos une con Cienfuegos, las cuales tocan ya a su fin.

Con tan grato motivo el Comité de Defensa local de este pueblo, que con tanta abnegación y entusiasmo preside nuestro buen amigo Alfredo Vicens, está organizando distintos actos, con la colaboración de las fuerzas vivas de la localidad, para homenajear al Presidente de acuerdo con su alta investidura y como él lo merece por el tesonero empeño que ha puesto para que Cumanayagua contara con una buena carretera que lo una a los centros importantes de población.

Entre los actos que se organizan en honor de tan destacada personalidad se encuentra un criollísimo almuerzo que será servido en la sociedad Liceo y al que concurrirá cuanto vale y significa en nuestro predio.

Los veteranos, sus compañeros de la epopeya libertadora, le ofrecerán un ponche en su local social, y habrá además distintos actos populares.

De todo ello daremos cuenta oportunamente.

LABOR EDUCATIVA

Ha llegado a nuestras manos, con una expresiva dedicatoria del autor, un ejemplar del libro «Labor Educativa» que representa el último esfuerzo literario de nuestro fraterno compañero y amigo E. Torres Morales. Libro que compendia los sistemas de la «Nueva Escuela» y que está bellamente impreso. Aún no hemos terminado su lectura y es por ello que dejamos para un futuro próximo emitir nuestro modesto juicio sobre el valor literario del mismo.

Por ahora, quede aquí consignada nuestra gratitud al fraterno Torres Morales y nuestra recomendación a todos los educadores de que lo lean, para provecho de ellos y de sus educandos.

DE REGRESO

Tras disfrutar de algunos días en la Capital de la República, se encuentra de nuevo entre nosotros el amigo Eusebio Miranda Hernández, Corresponsal de «El País», en este pueblo y Sub-Inspector de la Policía Judicial, que de tantas consideraciones disfruta aquí por su tesonera labor en todo cuanto signifique mejoramiento colectivo.

El compañero Miranda celebró su onomástico y con tal motivo recibió múltiples pruebas del afecto y de la consideración que aquí disfruta.

Para él nuestro cariñoso saludo y nuestro votos fervientes por su ventura pascual.

Antonio Chaviano Sánchez.
Corresponsal.

SOCIALES DE COLON

Brillantes fiestas religiosas

Las fiestas religiosas que en honor de la Purísima organizaron las hijas de María de esta ciudad resultaron brillantísimas.

El domingo 10 misa solemne, conque epilogaron fastuosamente tan fervorosos actos, y donde tomaron la comunión un encantador grupo de niños y niñas, con sus albos trajes de comunión.

El Padre Claudio Fuentes, religioso pasionista de la Habana tuvo a su cargo la oración sagrada, sermón lleno de matices encantadores y de profunda sabiduría que, fué escuchado con verdadero placer por los numerosos fieles que colmaban nuestro hermoso templo Parroquial.

Quiero por medio de las siempre acogedoras columnas del DIARIO enviar una calurosa felicitación a la congregación «Hijas de María» y especialmente hasta su distinguida presidenta señorita Obdulia Alonso, que trabajaron activamente por el éxito de tan lucidos actos religiosos.

Pedro García Carmona

En Colón breve tiempo en asuntos relacionados con la Casa Distribuidora de Película Warner Brothers de la que es alto empleado, estuvo el distinguido y culto joven Pedro García Carmona.

Onomástico

El martes día 12 celebró su onomástico el distinguido caballero Julito Muñiz.

Restablecida

Después de una intervención quirúrgica practicada por el notable cirujano doctor Julián Acuña, se encuentra restablecida la distinguida y gentil amigga señorita Inés Rubín.

Tradicional baile

El tradicional Baile de las Uvas, que siempre se conmemora el día 31 de diciembre, este año revestirá caracteres de alta resonancia, ya que el Liceo Colombino, la prestigiosa y cubanísima sociedad espera este año sobrepasar a todos los anteriores en éxito.

Trabaja con empeño su directiva porque el baile del día 31 resulte algo extraordinario, y a juzgar por el ambiente formado será una noche encantadora, buena música y atractivos múltiples harán que el baile de las Uvas en el Liceo de Colón sea algo inolvidable.

Ya se cursan las invitaciones en toda la provincia matancera.

Fiesta social de alta resonancia de la que tendré al tanto a mis benévolos lectores.

Rosa América COHALLA
Cronista Social

REGOCIJO EN CHAPARRA Y DELICIAS POR LA PROXIMA REAPERTURA DE LOS CENTROS DOCENTES LOCALES

El Gobierno ha ofrecido 6,000 pesos a la Compañía dueña de los Centrales, la cual venía sosteniendo esas escuelas. Gran baile para despedir el año organiza el Club Chaparra

Con inmenso júbilo fué recibida en Chaparra y Delicias, la noticia de haberse asignado en el Presupuesto Nacional la cantidad de $6,000.00, como una ayuda del Gobierno a la Compañía Azucarera, propietaria de estos dos colosos centrales, para que ella continúe sosteniendo y administrando sus magníficas escuelas privadas, centros docentes de inmejorable enseñanza, tanto en el orden pedagógico y moral, como disciplinario, y de donde los alumnos salen aptos para la vida y con un completo concepto de sus deberes ciudadanos.

Nosotros, que fuímos de los primeros en romper lanzas por la reapertura de estas escuelas, no podemos menos que sentirnos hondamente satisfechos del resultado alcanzado, dándole las gracias por la buena atención que nos dispensaron, al Honorable señor Presidente de la República coronel Federico Laredo Bru; al coronel Fulgencio Batista y Zaldívar, C. de H.; al Excmo. señor Secretario de Educación y a cuantos otros altos funcionarios intervinieron en pro de esta noble causa; así mismo, felicitamos a las Directoras y Maestras de estas escuelas, al alumnado en pleno, a los padres de familia y a estos dos pueblos en general, ya que el éxito de esta conquista conjura, lo que podíamos considerar como un asunto de orden público.

FELIZ ALUMBRAMIENTO

El pasado domingo, día 10, fué un día felicísimo para la joven señora María Cristina Zarraluqui y para su esposo, el señor Diego Navia, sargento Maestro de la Escuela Cívico Militar de «Chaparrita», ambos personas distinguidas y que gozan de general estimación, siendo el motivo de su júbilo, el venturoso advenimiento de un lindísimo varón, primer fruto de sus amores.

La crónica que disfruta de la buena amistad de este matrimonio, participa del contento y le envía su más calurosa felicitación, deseando una larga y feliz vida al bebé.

HERMINITA Y MANOLITO

Herminita y Manolito, son los dos inteligentes hijos de la culta y distinguida dama señora Herminia García de Soto Longoria y de su esposo, el consecuente galeno doctor Manuel Soto Longoria, Director del Hospital «Chaparra».

Vienen Herminita y Manolito del «Chandler College», de La Habana, donde cursan sus estudios, a pasar las vacaciones de Pascuas al lado de sus queridísimos padres.

Al saludarlos les deseamos muchas felicidades.

MR. R. B. WOOD

Se encuentra en los Estados Unidos de América, disfrutando de unas cortas vacaciones de Pascuas, el Administrador General de los centrales «Chaparra» y «Delicias», Mr. R. B. Wood.

Hasta el distinguido caballero deseamos hacer lelgar nuestra felicitación y nuestros mejores deseos.

DE REGRESO

Se encuentra de regreso en el seno de esta sociedad que la aprecia, la distinguida dama señora Carmen Velázquez de Torres, esposa del señor Carlos M. de la Torre, Jefe de Oficina de The Chaparra Railroad Company, en este Central.

De la Capital de la República viene muy satisfecha del tratamiento a que fué sometida por reputados galenos, la estimada dama amiga, a la que hacemos legar nuestro más cordial saludo.

PARA SANTA CLARA

A disfrutar de una alegre temporada de Pascuas y Año Nuevo, por su bella ciudad natal Santa Clara, se despidieron de nosotros nuestros estimados amigos, la señora María Rubio de Noy y su esposo el siempre afable señor Gabriel Noy.

Con nuestra felicitación, nuestros deseos porque disfruten plenos de dicha y contento, esos tradicionales días del año.

HACIA LA URBE CAPITALINA

También, con el fin de pasar las Pascuas y el Año Nuevo al lado de sus queridos familiares de La Habana, salieron para aquella populosa ciudad, nuestros muy estimados amigos, señora María Rosa Torres de Rodríguez y su esposo el señor Francisco Rodríguez Díaz.

Felicidades y buen viaje les deseamos.

«QUETA» GALVEZ DOMINGUEZ

Después de haber estado enferma, guardando cama durante varios días, ya se encuentra en franco periodo de restablecimiento, una linda florecilla primaveral de nuestro jardín social, la simpática e inteligente jovencita Enriqueta Gálvez Domínguez, hija de un distinguido matrimonio de esta localidad.

Mucho nos alegramos de consignarlo así.

EL GRAN BAILE DEL CLUB CHAPARRA

La Comisión de Adornos ha empezado su ardua tarea de embellecer la Casa Social del Club Chaparra, ya empiezan a circular las elegantes invitaciones y todo está listo para recibir con inusitada alegría el nuevo año, con el grandioso baile de sala que a dos orquestas celebrará la decana y elegante sociedad.

Es una tradición esta que cumple a través de los años el Club Chaparra, despidiendo el año bailando, y justo es confesarlo, siempre este baile del 31 de diciembre, ha sido en esta sociedad, muy alegre, concurrido y fastuoso.

Todo nos hace pensar que este año quedará espléndido y prometemos hacer una amplia reseña.

Carlos Torrens.
Corresponsal.

Enérgica campaña contra los brujos en San Cristóbal

Firme actuación del Juez Figueredo contra los que asesinaron a la niña Regla

En el Juzgado de Primera Instancia e Instrucción de este Partido Judicial, se ha dictado auto de procesamiento contra Nemesio Hernández Rodríguez, Ramona Crespo, Eloísa Hernández Crespo, conocida por «Chiquitica», Francisco Hernández Crespo, Pedro Morejón Herrera, Lucas Hernández Rodríguez y María González García, todos mayores de edad, de la raza negra y con domicilio en la localidad.

Se les acusa del crimen perpetrado en la persona de la menor Regla Hernández Crespo, hijo y sobrina, respectivamente de los acusados de sus apellidos, que reunidos con los demás detenidos el sábado nueve del actual mes, para «velar un santo» y practicar ritos brujos, según el resultado de las investigaciones hechas por el Juzgado y la Policía, ocasionaron la muerte de la niña, después de martirizarla horriblemente en ofrenda a sus oscuras divinidades.

Están actuando en esta causa, con toda la energía que el caso requiere, el recto Juez, doctor Jesús A. Figueras y González y su competente Secretario de lo Criminal, señor Joaquín Fernández Relova, activísimos funcionarios que no desmayarán hasta hacer recaer con entera justicia, todo el peso de la ley sobre los victimarios.

Laureano J. Fernández.
Corresponsal.

DESDE RANCHUELO

SUNTUOSA BODA

Con gran brillantez y entusiasmo se celebró en esta localidad la boda de la encantadora señorita María Teresa González Cepero, hija amantísima de nuestro particular amigo el señor Salvador González, competente Administrador de la firma industrial Trinidad y Hno., con el caballeroso joven, doctor Carlos Manuel Cárdenas Pedraza de nuestra mejor amistad y afecto. A las 10 a. m. ante una concurrencia muy selecta que invadía la residencia del señor Salvador González, tuvo efecto la ceremonia, actuando de Notario el doctor Angel Espino.

Firmaron el pliego como testigos, por la novia, los señores Manuel García González, Andrés Casañas López, Pascual Crespo y Eladio Cepero y por él, Walterio Burgos, Rafael Alfonso, Ramiro Alvarez, Arturo Alfonso y Luis Zamora.

Seguidamente fueron obsequiados los asistentes con exquisitos vinos y pastas finas de la repostería del Café Unión del señor Adelardo Casañas. Dentro de la numerosa concurrencia pudimos captar los nombres de las siguientes personas, señoras Chita Medel de González, Elsa Crespo de Santana, Blanquita Moreno de Fábregat, Clotilde Medel de Rodríguez, Caridad Gómez de Crespo, Panchita Mendoza de Sabina, Roselia Rojas de Bello, Asela Sánchez de Cepero, Thelma Fábregat de Campo, Livinia Posa de Rodríguez, Tula Cepero de Carro, Concepción Campillo de García. Ana María Cárdenas de Suárez, María Luisa Rodríguez de Reyes, Lilia García de Cárdenas, Rosa González de Corrales, Carolina Solís de Cárdenas, Blanquita Fuentes de Alfonso, Hortensia Martínez de Alfonso, Carmen Rosa Rodríguez de Miranda, Tita Cepero de Burgos, María Luisa Trinidad de Cepero y Florita González de Uriarte y Gloria González de García, hermanas stas dos últimas éde la desposada, que tuvieron múltiples atenciones y deferencias para los asistentes.

Ofreciendo una nota de elegancia se destacaban allí las simpatiquísimas señoritas, Estrellita García, Gracíela Bello, Migdalia Calvo, Nery Casañas, Lisayda Hurtado, Bertha Menéndez, M. C. Rodríguez, Livinia Mederos, Asela Carro, María del C. Cobián, Dulce M. García, María C. Solís, Consuelito Ramos, Angélica Aguila, Sarita Rodríguez, Pilsy Mata, Gladys López, Minina y Fita Pérez, Nena Ramos, Isabelita Zamora, Aída Burgos, Nenita Cárdenas, María Martínez, Chalín Martínez, Mercedes Reyes, Dulce García, Margot Burgos, Dora Burgos, Ceida Jorge, Estrella Gómez, Angelita Aguila, Beatriz Cárdenas, Dulce M. García y Marusa Rodríguez.

Los distinguidos señores doctor Félix León, Juez Municipal, Rafael Núñez García, doctor Emilio Cárdenas Pedraza, Sargento Roberto Cárdenas, Ricardo Isidrón Monteagudo, Corersponsal de nuestro colega «El País», doctor Arturo Anido, Chacho Suárez, José Rodríguez Sabina, Sargento de la Policía Nacional José Cepero, Sargento Angel Alpízar, Máximo R. Sabina, Administrador de Correos, José Santandreu, Alfredo Cubick Administrador de la Compañía de Electricidad, Otilio Castiello, Reinaldo Uriarte, Armando Cobos, Angel Illance, Rufino Miranda, Alfonso Alfonso, Adelardo González, doctor Ricardo Solís, Armando A. Casañas, Francisco Herrera, Andrés Casañas, y otros muchos cuyos nombres se escapan de la memoria del Cronista.

Ricardo Reyes Quintero,
Corresponsal.

Es el fruto de las incansables gestiones del Patronato Luaces, de los Leones y los Rotarios

También ha sido decisiva la cooperación del Secretario de Sanidad, Dr. Moya, quien concedió un crédito de cinco mil pesos. Los Leones costearán los gastos de una Sala

TODO CAMAGUEY HA PRESTADO SU CONCURSO EN PRO DE LA MAGNA Y BENEMERITA INSTITUCION

Se ha llevado a efecto un acto de gran trascendencia para la ciudad de Camagüey, y el que por su importancia revistió una gran solemnidad, concurriendo al mismo distinguidas representaciones de todas las sociedades, asociaciones e instituciones de las fuerzas vivas de la localidad. Se trata de la realización de uno de los propósitos más acariciados por el Patronato «Doctor Antonio L. Luaces Iraola», y defendido con entusiasmo inigulable por la incansable benefactora señorita Julieta Arango y Montejo, presidenta de dicha Institución.

La Sala que mantiene en el Hospital Civil de esta ciudad desde hace muchos años el referido Patronato, es modelo de limpieza y pulcritud donde con delicadeza se ha atendido constantemente cientos de niños pobres que hasta allí han llegado desde los más remotos lugares de esta provincia, carentes de lo más necesario para recobrar su salud perdida. Médicos, enfermeras, damas atentas y cariñosas han cuidado de esos infelices, proporcionándoles medicinas y alimentos hasta que han podido ser reintegrados complemtamente sanos a la sociedad. Esta labor ha sido siempre callada, modesta, invirtiendo en ella las pequeñas sumas que los maestros camagüeyanos, fundadores de esa Institución iban aportando de sus pequeños sueldos, $200.00 de subvención de la Corporación, y con las donaciones que almas caritativas, de tiempo en tiempo, han hecho a aquella. Pero esa Sala ya resultaba pequeña para atender a tantos niños desgraciados que claman por el auxilio del Patronato «Doctor Antonio L. Luaces Iraola», y por ese motivo sus Directores se dieron a la improba labor de fundar y sostener en Camagüey un Hospital con capacidad bastante para atender esa necesidad sentida. Pronto encontraron dos colaboradores entusiastas, los dos clubs de servicios que existen en esta ciudad, los Rotarios y los Leones; a continuación particulares y elementos oficiales entre los que se cuenta el Honorable señor Secretario de Sanidad y Beneficencia doctor Moya, prestaron su concurso tendiente a obtener como se obtuvo la situación de un primer crédito de cinco mil pesos a nombre del Patronato y la cesión a favor del mismo del edificio que ocupaba el antiguo Hospital de San Juan de Dios.

Esa construcción, hoy francamente en estado de ruina, será pronto convertida en Hospital Infantil por el Patronato «Doctor Antonio L. Luaces Iraola», con el auxilio de todo el pueblo camagüeyano, al través de las más prestigiosas colectividades que existen en su seno.

Las obras de reconstrucción han comenzado, y ese instante emocionante fué presenciado por numeroso público y por las representaciones de Instituciones que a continuación se relacionan: por la Directiva del Patronato «Doctor Antonio L. Luaces Iraola»: señorita Julieta Arango Montejo, señora Sara Rizo de Gómez, Flora Mouset de Romañach; señora Margot Zabala de Don; señora Amparo del Monte de Quesada; Ursula Zaldívar de Silva; Clemencia E. de la Torre; Caridad Llera de Machado; Ana Ortiz de Vivanco; Catalina Guerra; Zoila Iglesias; Lolita Argilagos, Marina de Zayas y Marta Garrigó. Por el Tennis Club: señoritas Cuquita Horstmann, Rosita Santayana e Isabelita Vesa. Por el Club de Leones: doctores José R. Torrella Solá, Néstor González Allué y Enrique Biosca, señores Manuel M. Balais, René Cordero y Reinaldo González Solís; por la Cámara de Comercio: señores Casildo López Hevia y Daniel Rivas. Por la Asociación de Propietarios: señores Salvador Lavera y Salvador Ramos. Por las Damas Isabelinas: señora Lulú Casares y señoritas Pepilla Herrero Morató. Por la Colonia Española: Señor Dionisio Portilla. Por la Logia Andrés Puente: señores Alberto Román Betancourt y Manuel Sáinz de la Peña. Por las Perseverancia: señores Juan de Dios Romero, José Alvarez Buigas, Dr. Manuel Olazábal, Ramón Dumas, Arturo Sánchez Gómez, Enrique Atianzar. Por la Asociación Ganadera: doctor Germán Alvarez Fuentes; Por los Caballeros de Colón: señores Juan Salvat y René Cordero. Por la Orden Tercera del Carmen: señor Eugenio Sarduy; por Higiene Escolar doctor Mora. Por el Sindicato de Empleados y Obreros de la Paloma de Castilla: señores Mariano del Pino, Antonio Gallego y Miguel Suárez. Por la Asociación Primaria Superior: señores Eduardo Rodríguez y Antonio Rivero. Por la Asociación de Maestros: señora María de Zayas. Por el Club Infantil de Bellas Artes: la señora Alicia Lima de Santos. Por el Club Ritario, doctor Ramón E. Menéndez Morell y señores Jesús Couso y Miguel Guillén. Por el Consejo Nacional de Tuberculosis el Dr. Ramón V. Tormo. Por la Logia Oddfellows: señores José Hernández y Orlando de Quesada. Por la Colonia Infantil: señorita Antonieta López y señores Sasturaín y Jiménez. Por la Superintedencia Provincial de Escuelas: doctor Planas. En representación del señor Gobernador, el doctor Armando Rodríguez Nogales. Por el Centro Escolar Nocturno número 2 de la señora Dolores Salvador viuda de Lafuente. Por la Asociación de San Cayetano; señorita Catalina Recio e Isabel González. Por las Escuelas números 2: Antonio Polo. Por la 3: señora Leonor Ross y señores Rafael Rarúa y Agustín Esquivel; por la número 1: señora Flora Mouset, Margot Zabala y María Quintero; y por otras, José Rodríguez, Fabio Luacés, Barbarita Riverón, Francisco García, Margarita Guzmán, Ana Ortiz, Agustín Adán, María Ajero, Marina de Zayas, Luz Sébril, Teresa Alvarez, María M. Cordero, Etelvina García. Por la Sociedad Victoria: señor Santiago Velasco. Por la Sociedad Maceo: doctor Francisco Valero Barroso. También se encontraban presentes los doctores Ortiz Machado, Camilo Doval, Martínez Bacallao y Martínez Caballero, Olirio Llera, Soto Calviño, Mendía, Quevedo; señoras Rita Rodríguez de Fernández, señora de Grave de Peralta, señora Evangelina Hernández, doctora Margarita Rius de Tejeda, señora Angela Huns, señora Luz Chiapy de Tejeda, señora Adela Ramírez de López, señora Victoria Llera de Alvarez señor Alfredo Correoso Quesada ex Gobernador Rotario, señor Rafael Valdés Jiménez, señor Tomeu, señor Luis Silva e infinidad de personas más.

El doctor Jorge de la Torre y Arredondo fué el Notario que actuó dando fe de dicho acto mediante un documento que fué suscrito por los representantes de Instituciones antes relacionados.

La señora Flora Mouset de Romañach, leyó unas cuartillas, donde de manera magistral describió el proceso histórico del Hospital de San Juan de Dios que ahora se convertirá en Hospital Infantil, y al referirse a la señorita Julieta Arango, fué interrumpida por una verdadera ovación que se tributó a aquella. Las palabras de la señora Mouset, fueron premiadas por nutridos aplausos. A continuación la señorita Arango dió las gracias a todos los asistentes y expresó que se sentía satisfecha por el comienzo de las obras.

Cerca del mediodía se terminó el acto cuya reseña acabamos de hacer.

EL CLUB DE LEONES SE HACE CARGO DE UNA SALA

Hemos podido conocer que el Club de Leones de esta ciudad ha tomado ya el acuerdo de emprender una activa campaña para recabar fondos con destino a la construcción y equipo de una de las salas que constituirá el Hospital Infantil de San Juan de Dios, y a ese efecto sus componentes se encuentran preparados para lanzarse inmediatamente a la realización de una cuestación pública que proporcione los fondos necesarios para ese fin.

No quedará una sola colectividad, tanto en la ciudad de Camagüey, como en el resto de la Provincia, que deje de cooperar de manera efectiva con el Patronato de la Sala «Doctor Antonio L. Luaces Iraola», por lo que podemos asegurar que el Hospital Infantil de San Juan de Dios, pronto será una realidad.

He aquí una vez más demostrado lo que muchas veces he dicho insistiendo en la necesidad de que los camagüeyanos salgan de su innata inercia. Ahora se ha visto lo que valen en el esfuerzo de esas valientes y abnegadas mujeres del Patronato «Doctor Antonio L. Luaces Iraola», el tesón y la constancia puestas en pos de una idea hecha obligación. Camagüey debe, en un acto de gratitud, un homenaje a estas damas para quienes van mis más calurosas felicitaciones por su resonante triunfo.

Ernesto R. Hernández.
Corresponsal.

DE PEDRO BETANCOURT

SUNTUOSA BODA

Ante un primoroso marco, de luces, plantas y flores, tuvo efecto, a las 9 de la noche del sábado 16 del actual en la iglesia «Santa Catalina» de esta Villa, la boda de la espiritual y bella seorita Lilia Gómez y Ponce, perteneciente a una antigua y estimada familia de esta localidad y el correcto joven señor Laureano Fernández Porta, miembro también de una familia distinguida de la ciudad de la Habana.

Bellamente decorado lucía esa noche el Altar Mayor, donde hicieron derroche de buen gusto varias señoritas, compañeras de Lilia, pertenecientes a la Juventud Católica, que tuvieron a su cargo el arreglo del templo, con bonitas palmas arecas, cordones de flores y cintas a los lados.

Fueron padrinos de la boda: el doctor Quintín Torricella, Catedrático del Instituto de La Habana y la señora María Porta de Fernández.

Suscribieron el acta matrimonial, como testigos por ella: los doctores Jesús Argaín e Ignacio Garay y los señores José A. Fernández Porta, Alfredo González, Engelberto Caraballo y José A. González. Por él, el doctor Miguel de Castro, Jefe Local de Sanidad de Guanabacoa, José Manuel Gutiérrez, Senador de la República y los señores Rafael Reboredo, Luis Gardyn, Jefe de la Sección de Contaduría del Ayuntamiento de La Habana, Alfredo Fernández y Gustavo Navarrete.

Cuando se anuncia la llegada de la novia; abren la florida senda tres graciosas niñas que a su paso riegan pétalos de rosas hasta el Altar Mayor; son ellas: Teté Pumariega, Nelia Fagundo y Malila Pérez, tres lindos querubines.

Muy elegante lucía la novia en su toilette nupcial.

Un precioso modelo interpretado en los más afamados talelres de la Capital, de crepé y encaje de Inglaterra, hacía resaltar la espléndida belleza de la novia que aprisionaba entre sus manos, un precioso bouquet de pequeñas rosas y azucenas blancas, obsequio de la señora María Porta de Fernández, madre del novio.

Del brazo de su padrino, el doctor Quintín Torricella y despertando un murmullo de admiración llegó hasta el Altar, la gentil Lilia.

Allí la esperaba, con los testigos y la madrina, el novio en cuyo rostro resplandecía la satisfacción más intensa. El R. P. Baltasar Sánchez, ofició en la ceremonia.

La boda notarial se celebró ante el Notario Público de esta Villa doctor Jesús Argaín y Martín, y firmando como testigos: Benigno Girbau, Argelio Corzo, Engelberto Caraballo y el doctor Alberto Blanco.

Entre votos y plácemes partieron los novios para la Habana, donde pasarán los primeros días de su luna de miel, para fijar después su residencia en la calle de Estrella y Colón en esta villa.

El cronista que estima grandemente a los felices contrayentes, les desea dichas infinitas.

Teodoro R. Agostini.
Corresponsal.

M.E.C.D. 2016

Anuncios Clasificados de Ultima Hora

COMPRAS

17 MUEBLES Y PRENDAS

A-9003 COMPRO MUEBLES TO- das clases oficinas, todos objetos arte, máquina coser, sillones barberías, pianos, lámparas, mamparas, cajas de hierro, camas, pupitres, contadoras, todo lo que venda. Teléfono A-9003.

COMPRO MUEBLES A-9100

Finas y corrientes, máquinas de coser, escribir, refrigeradores, neveras, muebles de oficina, lámparas, casas completas. Pago más.

VILLACLAREÑAS

EN JIRA ARTISTICA

Por pueblos de las hermanas repúblicas de Centro América, el popular conjunto musical «Le Batard», tan aplaudido por todos nuestros públicos.

Pasaron por aquí con el objeto de embarcar por el puerto de Santiago de Cuba, rumbo a San Juan de Puerto Rico, donde inician su tournée, no sin antes ofrecer las delicias de su ejecución musical en una matinée del Club de los Lobos, también del gran baile ofrecido por el Villaclara Tennis Club y de distintas horas ofrecidas por nuestras Radio-emisoras locales.

Testimonio ello de las simpatías de que disfruta ese conjunto de profesores «Le-Batard».

Exitos muchos le deseamos en su jira artística.

RESTABLECIDO

Se encuentra restablecido de la dolencia que le hizo, por varios días, recluirse en el Sánatorio de la «Purísima Concepción» de la Colonia Española de esta ciudad el estimado comerciante señor Ramón Avello Martínez.

Motivó ello el aplazamiento de la fecha de su matrimonio con la interesante y culta doctora Alicia Torrens Rodríguez, una de las damitas más distinguidas de nuestra elegante sociedad.

Crese ahora que ese enlace se efectuará en los primeros meses del entrante año.

ENTRE NOSOTROS

Con el fin de pasar las pascuas, junto a sus queridísimos hermanos los esposos señora Mónica Fajardo de Gómez y Abelardo Gómez, Jefe Militar de esta provincia, se encuentra la joven y bella dama, señora Rosa Fajardo y González, prometida de mi particular amigo el doctor Roberto Suárez, Teniente del Ejército Constitucional, perteneciente al Cuerpo de Sanidad Militar del Regimiento «Leoncio Vidal».

Muy complimentada lo es nuestra gentil huésped, recibiendo en el Palacete de Maceo y Eduardo Machado, residencia de los esposos Gómez Fajardo el testimonio de las simpatías que aquí disfruta.

UNA INVITACION

Hace llegar a este cronista, el muy atento presidente del prestigioso Casino Español del vecino pueblo de Esperanza, señor Emilio Villamor, para el tradicional baile de la Uva, que como en años anteriores tendrá efecto en los amplios salones de aquella hermana sociedad.

Lo amenizará la orquesta Argudín, que integran trece profesores.

Espera también como siempre el Casino Español, esperanceño la cooperación de nuestra juventud amante del baile.

Para ello ya nuestras familias reciben sus invitaciones.

DOS BODAS

La unión de dos interesantes parejitas.

Será primeramente la de los estimadísimos jóvenes Ramón Hevia Rodríguez y Rosario Antón Prez, que serán apadrinados por los amantísimos padres de la novia, los respetables esposos señora Rosario Pérez de Antón y Don Rafael Antón Velázquez, Presidente del Casino Español de esta ciudad.

Seguirá en turno, la de la culta Profesora de Kindergarten, señorita Dulce Esther Sosa y el conocido comerciante señor Dámaso Martín Morales, gerente de «La Moda».

Dos success, para el primer mes del año nuevo.

UNA FIGURA

De mucho mérito y prestigios.

Por sus actividades en bien de nuestra sociedad, lo es el popular comerciante señor Oscar Ibarra, que destaca en su boletín número cuatro, el Rotary Club de Villaclara.

Boletín o Album del Club, que dirigen los señores doctores Antonio Azel Estéfano, Mario Ayala Pomares y señor Sergio R. Alvarez el insustituíble Presidente del Ateneo de Villaclara.

Hacen ellos un estudio muy atinado de las actividades, méritos y prestigios del compañero de la rueda dentada, del pequeño de cuerpo y grande de alma señor Iborra.

Un ejemplar de ese Album, llega a nuestras manos.

Lo agradecemos.

ACTUO EL CORO

De la Juventud Católica, que dirige el señor Gorgonio de Ezquerra, activo Secretario del Casino Español, en la Misa que todos los años ofrece la sociedad Colonia Española, en su Casa Quinta «Purísima Concepción», con motivo de la celebración de la Virgen Patrona de la misma.

Y que integran Carmen Rupiá, Clara Luz Díaz, María de los Angeles Ezquerra, Josefa Pérez, Guillermina Velázquez, Sonia Padrón, Zenaida Fernández, Manuel Díaz, Mario Aparicio, Norberto de Ezquerra, José Ramón Ezquerra, Enrique Vidaurreta, Nelson Duque, Vivina Pérez, Estelvina de la Paz, Carmen Ezquerra, Amalia Ruiz, Cuca Casabuena, Miguelina Padrón y Gladys Vergara.

Ofició el Vicario de la ciudad.

Ante una concurrencia selectísima, que después fué obsequiada por la Directiva de esa sociedad prestigiosa que rige el viejo castellano Don Rafael Antón Velázquez.

Armando A. Machado.
Corresponsal.

Suscríbase al DIARIO DE LA MARINA por los teléfonos M-7911, M-7912 y M-7913, y por medio de sus agentes en todo el territorio nacional

VENTAS

48 CASAS

SE VENDE CASA MODERNA SAN- ta Catalina en el Cerro, compuesta de sala, saleta con columnas, comedor, dos cuartos, cocina, dos patios, servicios completos, de mampostería y techos monolíticos. Precio: 2.100. Informan Daoiz 164 Cerro.

CONSULADO 68

Se vende esta hermosa casa 2 plantas y media, 14 x 50, mt. cantería y concreto, pisos mármol, paredes estucadas, cada planta 5 habitaciones, sala, antesala, 2 baños, garage en zaguán, etc. En la mitad de lo que costó, «BEERS & LINARES», San Ignacio 54. M-7730.

VENDO EDIFICIO CUATRO PLAN- tas acabado construir calle 23, Vedado, con sala, comedor, 2 cuartos, baño color intercalado, hall, cocina, pantry, servicio criados y lavadero. Trato directo, calle 21 No. 318, esquina a 24, Vedado, de 2 a 4 p. m.

PARA RENTA: $10,500

Vendo en lo mejor del reparto La Sierra una gran cuartería con 14 hermosas habitaciones y una buena casa al frente independiente, gran patio, siempre alquilada, renta, de acuerdo con la Ley de Alquileres, $105.00, para verla, bajos Hotel Telégrafo Prado y San Miguel No. 406, M-5260. Pregunte por el señor Alvarez, 9 a 12 y de 2 a 5.

FELICES PASCUAS Y PROSPERO AÑO NUEVO

Es el presente saludo a mis clientes y amigos por el favor creciente que me dispensan, por los cuales consigno el testimonio de mi gratitud. Diego Pérez. Aguiar 556, tercer piso. Telf. M-6872.

CERCA BELASCOAIN, DOS PLAN- tas. Sala, saleta, 5 habitaciones cada planta, rentan $100, $4,000 y reconocer $3.500 moratoriados. Manrique, dos plantas, $7,000. Cerca Reina, dos plantas, sala, comedor, 3 habitaciones, $5.500. Aguiar 556 tercer piso. M-6872.

SALUD CERCA OQUENDO, UNA planta azotea y tejas. Sala, saleta, 4 habitaciones y servicios, $5.50 por 25. Renta $30, $3,500. Otra cerca Reina, antigua, 6 x 17, $4,000. Aguiar 556, tercer piso, M-6872.

VEDADO, PROXIMO 17. DOS PLAN- tas, bien construídas, monolíticas, 4 casas de jardín, portal, sala, comedor, 3 habitaciones, baño en cada casa, más de 10 habitaciones interiores, renta todo, $150.00, $16,000. Aguiar 556, tercer piso. M-6872.

49 SOLARES

¡GANGA! SE VENDE SOLAR AM- pliación Almendares, Sexta y Trece. 23 x 46 varas. También se parcela. Informan: Teléfono F-3076.

EN EL BELLO REPARTO ALMENDARES. SOLARES DE TODAS LAS MEDIDAS A PRECIOS DE VERDADERA OPORTUNIDAD. AL ALCANCE DE TODAS LAS FORTUNAS

Esquina acera de sombra en la gran calle 14, mide 22x21 varas, calle asfaltada, propia para hacer dos casas chicas o una buena residencia a $3 vara, otra esquina a $2.60 vara. Parcela de centro 12x22 a $2.60, otra de 19x22 a $2.60, otra de la medida que se quiera de frente por 32 de fondo a $3 vara. FO-3786.

ALTURAS DE ALMENDARES

Avenida de la Paz próxima a la Avenida Columbia acera de la sombra 17 por 47 varas a $6.00 vara. FO-3786.

MIRAMAR

Calle 22 entre 7 y 9, 1,251 varas a $4.50. FO-3786.

Calle Tercera frente al tranvía próxima a 26, 20x45 metros 1251 varas a $3.75 vara, acera de la sombra, trato directo personalmente con el comprador no tjene que pagar comisión. FO-3786, Sr. Alvarez, Calle 14 esq. a D. Reparto Almendares.

50 FINCAS RUSTICAS

UN GRAN REGALO DE PASCUAS

Por la mitad de su valor se vende hermosa casa-quinta, compuesta de sala, comedor, 4 hermosos dormitorios, cocina, baño copleto y garage. Magnífica arboleda en producción, cantidad de terreno: 4.500 varas. Precio: $5.625.00 (cinco mil seiscientos veinticinco pesos). Se acepta la mitad y el resto en hipoteca. Para más informes, su dueño. I-5221, Extensión No. 4.

51 ESTABLECIMIENTOS

GANGA: EN REINA, CASA DE HUESPEDES

con 29 habitaciones, otra en Villegas muy buena, una casa con portal, sala, saleta, 3|4, precio $1,250 mampostería. Informan, A-9679. Soto, no corredores.

SE VENDE CARBONERIA BARATA por embarcarse el dueño. Goicuría No. 201. Telf. I-7494.

53 AUTOMOVILES - ACCESORIOS

CHEVROLET 1936, PARTICULAR, 4 puertas, baúl, radio, cinco gomas en perfectas condiciones mecánicas, se da en $425.00. Informes: Propietario, Aguiar No. 411, departamento No. 400. Telf. M-8082. Trato directo, no agentes.

54 MAQUINARIAS

ATENCION CARPINTEROS

Vendemos trompo americano, sierra, sinfín, lijadora, barrenadora, taladro, poleas, ejes y otros utensilios de carpintería todo a precio razonable. Maceo 57, entre Pereira y 27 de Noviembre. Regla.

¡IMPRESORES! UNA OPORTUNI- dad única. Hágase dueño de una magnífica rotativa Babcok No. 4, 25 por 38, propia para periódico o revista. Informes: Amargura 262, de 7.30 a 11.30 y de 1.30 a 5.30.

TUBOS PARA REGADIO. VENDO doscientos tubos casi nuevos de 4 pulgadas. José Díaz, Pedro Pernas número 403.

BOMBAS, NUEVAS Y USO

Garantizadas muy baratas. Señor Conde, Maloja No. 72, bajos. Teléfono A-9528.

56 MUEBLES Y PRENDAS

SE VENDE ZORRO PLATEADO COM- pletamente nuevo, barato. Para informes diríjase al F-4639.

MUEBLES EN GANGA

Juegos cuarto: $25; idem tres cuerpos, $40.00; sala, $10.00; comedor, $25.00; mesas correderas, $4.00; aparadores, $6.00; sillas y dos sillones, $10.00; neveras, $10.00; máquinas coser y escribir. Se cambian y se compran toda clase de muebles, pagando más que nadie.

«LA PRINCESA»
San Rafael 575 y 577, entre Escobar y Gervasio. Telf. U-5926

BAHAMONDE y Cª
AMISTAD 356 - TELEFONO M1790
GARGANTILLAS ORO DES- de $1.70; oro blanco o platino, hasta $23, con perlitas.
GARGANTILLAS PLATA desde 40 cts.; plata cromada hasta $1.20.

VENTAS

56 MUEBLES Y PRENDAS

SMOKING, TALLA GRANDE, SE vende por mitad de su valor. Verlo de 3 a 6 de la tarde en San Miguel 866, bajos.

BAHAMONDE y Cía
AMISTAD 356 - TELF - M1790
AGATA o ZAFIRO Reconstruido
PRECIOS en ORO Y PLATINO desde $25.00

VENDO POR EMBARCAR UN JUE- go de recibidor estilo inglés, precioso, en $42, máquina de coser con motor, $17; armario de cocina metálico, $17. Todo como nuevo, San Lázaro 819, bajos, frente al parque Colón.

NEVERA DE ACERO ESMALTADO en porcelana de 6 pies de capacidad, casi nueva, se vende. Calle E No. 614, altos, entre 25 y 27, Vedado.

NO HAY NADA POR PASCUAS
TAN LLENO DE FEMINIDAD.... COMO ES EL REGALO DE UNA JOYA
NO ES NECESARIO QUE CUESTE MILES
"NUESTROS PRECIOS Y CALIDADES — FORMAN SIEMPRE UNA BUENA INVERSION
Joyería "BAHAMONDE y Cía"
AMISTAD, 356 TEL M1790

59 RADIOS

RADIO R. C. A. VICTOR CEREBRO mágico, toda onda, ocho tubos, recepción Europa igual que la Habana, completamente nuevo. Costó $150, lo doy en $45. Aguacate 57, sastrería.

60 INSTRUMENTOS DE MUSICA

EL MEJOR REGALO DE PASCUAS es un piano magnífico por poco dinero. Gran liquidación de pianos de buenas marcas de todos los precios con grandes facilidades de pago. Casa Zimmermann, Neptuno 662, entre Gervasio y Belascoain.

SE VENDE PIANO «SPINETTI» TE- clado de marfil, 3 pedales. También parabán japonés bordado y tallado. Empeño Luis XV grande. Véalos en Prado No. 256, bajos, frente al hotel «Sevilla». Telf. A-6100.

62 OBJETOS VARIOS

BICICLETA: SE VENDE UNA BICI- cleta propia para un niño de cinco a ocho años. Está en perfectas condiciones. Precio, $8, no menos. Calle «B» No. 6, entre 12 y 14, reparto Almendares, en la curva, Montalvo.

VENDESE BARATISIMO LOTE 100 piezas típicas mexicanas de piel. Monederos, carteras, llaveros, etc. Paseo de Martí 410. Espress Wells-Fargo. Señor Garrido.

PARA LAS DAMAS

70 INTERES PARA LAS DAMAS

SEÑORA: POR TENER QUE ATEN- der el alquiler de disfraces «Celestina» liquida todos los sombreros por lo que usted quier apagar. San Rafael 355, una cuadra Ten Cent, farola puerta.

LA MUÑECA

Sombrería y confecciones de señora. Desea a toda su distinguida clientela muy felices Pascuas y un próspero Año Nuevo, y como regalo de fin de año a toda clienta que presente este anuncio al comprar un sombrero le rebajaremos un 15 por ciento de su costo. Especialidad en sombreros de encargo y de arreglos a módico costo. Monte 366, entre Aguila y Amistad.

Interés General.

EL CORREO PARA ESPAÑA

y demás países de Europa. Si desea que su correspondencia llegue a cualquier país de Europa en 7 días o antes, remítame giro por 50 centavos y le enviaré vuelta correo un sello para el CLIPPER e instrucciones. Antonio Larios, Vidriera Petit Miramar, O-Reilly 415. Habana.

ALQUILERES

82 APARTAMENTOS

SE ALQUILA APARTAMENTO: SA- la, comedor, baño moderno, una habitación y cocina de gas. Altos de la mueblería «Colonial». Reina 315. Telf. A-9921.

EDIFICIO AGUIAR, INDUSTRIA 166 Modernos apartamentos de 2 habitaciones y baño completo, luz, teléfono, agua caliente y ascensor. Sólo personas de moralidad.

83 DEPARTAMENTOS

ALQUILO GABINETICO MODERNI- simo con cuarto baño azulejeado. Sirve para vivienda, oficina, comercio, 3 piezas, Genios 212, entre Consulado e Industria $20 mensuales. A-9477. 9 a. m.

84 HABITACIONES

EN LO MEJOR DEL VEDADO, CA- lle «O» No. 14, se alquilan una o dos amplias habitaciones con o sin muebles y toda asistencia si se desea, personas estricta moralidad. Teléfono F-5631.

ESTUDIANTES

A media cuadra de la Universidad habitaciones con o sin comida a precios económicos. San Rafael 1213 y en el 1215 exclusivamente para señoritas.

ALQUILO UNA HABITACION VEN- tilada y no muy chica a matrimonio o 2 personas con toda asistencia y refrigeración, casa de muy poca familia Manrique Nro 107, bajos Telf A-9222

EN CASA ESPLENDIDA Y CONFOR- table se alquilan amplias habitaciones con todo servicio si lo desea. Agua fría y caliente, luz y teléfono. Habana 410, primer piso, entre Obrapía y Obispo.

85 NAVES-LOCALES

NAVE CON CASITA VIVIENDA Y gran patio propia para comercio o industrias. Nunca falta el agua. Ayestarán entre Piñera y San Pedro. Informes al lado.

SE ALQUILA ESPLENDIDO LOCAL situado Habana 559, entre Amargura y Teniente Rey, propio para establecimiento u oficina. Habitaciones para familias. Informan la misma. Precio: $35.00.

ALQUILERES

87 HABANA

CALLE CUBA 209, ENTRE EMPE- drado y O-Reilly, segundo piso, sala, saleta, cuatro cuartos, baño intercalado, comedor, cocina, pantry, servicio criados, dos terrazas. Informan: misma.

SAN FRANCISCO 268 BAJOS, ENTRE San Miguel y Neptuno. Sala 2 ventanas, comedor, cocina, 3|4, baño completo. Agua siempre $34. Informan misma.

ALQUILO MANRIQUE 251, TERCER piso entre Neptuno y Concordia, sala, 3 cuartos, comedor al fondo, baño intercalado, cocina y servicio de criados. $30.00 Teléfono A-6082, F-7201

PERSEVERANCIA 160

Segundo piso alto, casa moderna: Recibidor, sala, comedor, 3 amplias habitaciones, lujoso baño intercalado, cuarto criados con baño. Llaves en el mismo. Informes teléfono A-6318. O-Reilly 305.

SE ALQUILAN LOS ALTOS DE Carmen 307 y Esperanza sala, dos habitaciones y servicios. Informan derecha.

ALQUILO ALTOS MONTE 557. SA- la, saleta, cuatro cuartos, comedor al fondo, cuarto, servicio criados. Informan: Monte y San Nicolás, «El Pueblo». Telf. M-7191.

ALQUILO ALTOS MALOJA No. 862 entre plasencia y Xifre. Sala, saleta, 3 habitaciones, baño intercalado, comedor, cocina, servicios criados, $40.00. Informes. Leyte-Vidal. M-2222.

SE ALQUILA LA PLANTA BAJA DE Hospital número 212, entre Jovellar y Vapor. Compuesta de sala, saleta, tres cuartos, comedor, cocina, baño intercalado y servicios de criados. Llaves en la misma de 9 a 11 y de 2 a 4. Informes: M-2964. Luis Grau.

EN $15.00 SE ALQUILA LA CASA Marqués González 317 o letra «A», entre San José y San Rafael, compuesta de 1 salón grande, patio, baño y cocina. Llaves en el puesto de frutas de San José y Marqués González. Informan Aguiar 305. Telf. A-7830.

90 MARIANAO-REPARTOS

ALQUILO BUENA VISTA CASA SA- la, comedor, tres cuartos, baño intercalado, cuarto criado, con servicio sanitario, cocina, garage y patio al fondo. Avenida 9 entre 8 y 9, la llave en la carpintería, Informan Teléfono F-3704.

CHALET 5 HABITACIONES, 2 BA- ños. Otro Miramar, 6 habitaciones, 3 baños. Un apartamento amueblado, living room, cuarto baño, todo $80. Informan: Quinta 461, entre Paseo y «A» (altos). Otro 3 habitaciones amueblado.

ALQUILO CASA MODERNA AVE- nida Primera entre 9 y 10, Ampliación Almendares, compuesta de jardín, portal, terraza, sala, hall, 4 cuartos, comedor, cocina, cuarto y servicio criados, terraza, cubierta al fondo, garage, gran patio frutales. Informan: X-1046. Verse a todas horas.

ALQUILO VILLA MERCEDES. AVE- nida 6 entre 1 y 2, Buenavista. Portal, sala, hall, recibidor, 4 habitaciones, baño, comedor, pantry, cocina, terraza, garage, 2 cuartos y servicios criados, $50.00. Leyte-Vidal. M-2222.

92 SANTOS SUAREZ - MENDOZA

STRAMPES 56, ENTRE LACRET Y Luis Estévez. Casa moderna, sala, recibidor, cuatro cuartos, baño intercalado, comedor al fondo y servicio de criados. $29.70. J. Balcells y Cía. San Ignacio 315. M-8196.

ALQUILO CASA MAMPOSTERIA grande, jardín, portal, sala, 4 cuartos grandes, 2 baños, mucha agua fría caliente, 2 patios Pintada, Concejal Veiga 13, entre General Lee y Lacret. A-9477. 9 a. m. $25.00.

SE SOLICITAN

101 PERDIDAS

DE LA CALLE 11 NUMERO 457 SE extravió un perro chiquito que entiende por Happy. Tiene el rabo mocho y las paticas amarillas, mixto de Fox Terrier y pelo de alambre. Agradeceremos nos sea devuelto allí o en teatro «Payret» a Charles.

103 CRIADAS-CRIADOS

SOLICITO MUCHACHO O MUCHA- cha sepan trabajar, ayudar limpieza, Buenas referencias. $10. Dormir. 28 entre 5a. y 7a. Miramar.

CRIADA: SE SOLICITA UNA MUY trabajadora para casa de campo 20 minutos de la Habana. Cuba 202, entresuelos. Informa: María García.

104 COCINERAS-COCINEROS

SOLICITO COCINERA QUE SEPA cocinar y que sea limpia de no ser así no moleste, exijo referencias. Sueldo $10. Goicuria 416, Mendoza.

SE SOLICITA COCINERA REPOS- tra fina y de buen carácter, con referencias de casas conocidas y que duerma en la colocación. Calle 20 entre Quinta y Séptima, Miramar. Señor Zorrilla. Buen sueldo.

SE SOLICITA UNA MUJER DE ME- diana edad para cocinar y limpiar casa de dos personas y para dormir en la colocación, que no tenga muchachos. Paseo 465, entre 19 y 21, bajos, Vedado.

110 LAVANDERAS-LAVANDEROS

SE SOLICITA UNA LAVANDERA por dos días de la semana. Calle D No. 656, altos. Vedado.

117 SOLICITUDES VARIAS

SE NECESITA JEFE DE ELABORA- ción productos farmacéuticos, biológicos, opoterapios, con experiencia en confeccionar granulados, tabletas y cápsulas gelatinosas. En parafinar y confitar comprimidos, queratizar cápsulas. Práctica en ampolletería, vacunas, vitaminas y envase de pasta en tubos. Se exigen documentos acreditativos de experiencia. Escribir a: Señor Luis Deangela. Apartado No. 899, Habana.

SE OFRECEN

118 CRIADAS-CRIADOS

SE COLOCA UNA ESPAÑOLA PARA limpiar por horas, sabe lavar una ropita fina y plancharla, tiene buenas referencias. F-6141.

SE OFRECE UNA INMEJORABLE sirvienta, experta en su ramo, cuartos o servicio en general, tiene buenas referencias, es cumplidora y educada, va donde la soliciten, muy formal. F-3141. M-7375.

DESEA COLOCARSE UN CRIADO español joven, práctico en el servicio. Tiene buen carácter y es cumplidor. Buenas referencias. F-7150.

CRIADO DE MANOS ESPAÑOL SE ofrece, práctico y con buenas referencias de buenas casas. Es formal y cumplidor, es solo y va donde se ofrezca. Telf. M-9596, tintorería.

SE OFRECE ESPAÑOL MEDIANA edad para criado de mano o jardinero. Sabe trabajar y tiene referencias. Telf. F-7463, Sabino.

SE DESEA COLOCAR UNA SEÑORA española mediana edad para limpieza o manejadora. Entiende un poco de cocina. Sabe cumplir con su obligación, tiene referencias. No menos de $15. Telf. M-2123.

SE DESEA COLOCAR UN CRIADO español para comedor o para pinche de cocina o para limpiar. Es de confianza, tiene referencias de casas muy conocidas. Llame al M-4490, panadería «La Ibérica», Obrapía y Aguacate.

SE OFRECEN

118 CRIADAS-CRIADOS

SE DESEA COLOCAR UNA ESPA- ñola para cuartos y coser. Sabe bordar a máquina, tiene referencias. Calle Florencia 66, esquina a San Anselmo, Cerro. Telf. I-4603.

SE DESEA COLOCAR EN CASA DE moralidad un joven cubano blanco. Sabe servir la mesa, tiene referencias. Telf. X-1636.

SOLICITO CASA DE FAMILIA HO- norable para ofrecerle mis servicios. Tengo especialidad en servir la mesa. Soy competente y honrado. Antonio, Telf. M-4756.

SE OFRECE UN BUEN CRIADO DE mano español. Lo recomienda la familia con quien está trabajando. Sabe servir a la rusa, hace cocteles de frutas y de bebidas, conoce perfectamente sus obligaciones. Va a cualquier punto. Telf. A-7740.

SE OFRECE UNA MUCHACHA FI- na de cuartos y costura, española, recomendada de distinguidas familias. Informan: Telf. A5-2891.

119 COCINERAS-COCINEROS

SE OFRECE EXCELENTE COCINE- ra, aseada con buen porte, excelente sazón y espléndidas referencias, es consciente y cumplidora, desea casa formal, va donde la soliciten, sin mayores pretensiones. F-3141 M-7375.

SE DESEA COLOCAR UNA JOVEN española para cocinar. También cocina y limpia para corta familia. Tiene referencias. No sale de la Habana, no duerme en la colocación. Teléfono U-6636.

COCINERA ESPAÑOLA CON BUE- nas referencias, buen sazón criolla y española y excelente repostera, se ofrece solamente cocinar o todo servicio matrimonio. No menos de $20. Duerme o no. F-6445.

SE OFRECE UNA BUENA COCINE- ra con buena sazón para cocinar solo o cocinar y limpiar. Tiene referencias. Igual de criada. Informes: Teléfono A5-0672.

SE OFRECE UNA MAGNIFICA CO- cinera parda con buenas referencias. Sale a los repartos y duerme en la colocación. Informes: F-6013.

120 MANEJADORAS

SE OFRECE EXCELENTE MANE- jadora con inmejorables referencias. Va a donde la llamen, tiene certificado de salud, es limpia, consciente cariñosa, saludable. F-3141, M-7375.

123 COSTURERAS-MODISTAS

MODISTA, SE OFRECE PARA TRA- bajar fuera. Especialidad en corte y costura y bordados. Informan: Teléfono A-7176.

125 CHOFERES

DESEA COLOCARSE EN CASA PAR- ticular, o comercio un joven del campo, chofer conoce mecánica y árboles, tiene referencias respetables. Teléfono M-5897.

DESEA COLOCARSE DE CHOFER, en casa particular o comercio, con referencias, de mediana edad, práctico en el manejo. Informan teléfono F-3680.

DESEA COLOCARSE CHOFER JO- ven español, es persona de confianza y muy práctico en el manejo, también tengo referencia. F-2526 de 8 a 8.

131 OFERTAS VARIAS

SEÑORA HONORABLE EDUCADA se ofrece para habitaciones y costura. Lo mismo para cuidar enfermos, señora o señorita, cuidar oficina, Referencias. Telf. M-3339.

PROFESIONALES

1 ABOGADOS Y NOTARIOS

LEON BRUNET Y RAMIREZ
ABOGADO

Divorcios ocho días. Pensiones y Jubilaciones quince días. Tramitación rápida de Asuntos Civiles, Criminales Administrativas de lo Contencioso-Administrativo y Trabajos Notariales. Consultas a Domicilio Lealtad 159, altos, entre Animas y Virtudes. Teléfono A-4287

MATRIMONIOS

De Cubanos y Extranjeros, Cartas de ciudadanía, Préstamos con Hipotecas. A. Romay. Manzana de Gómez, No. 251 Telf. M-7499.

2 PROCURADORES

A LOS PROPIETARIOS EN GENE- ral. Toda persona intente reclamar herencias, pagos cuentas, hacer compras, arrendamientos, poderes, etc. No firme ni entregue sus escrituras, documentos originales para estudios, sin orientarse. Informa Magencio Ledo, persona tiene 30 años experiencia conocido en seis provincias. Blanco 111, Habana, M-4061. Interesado Sr. García, cien referencias, puede auxiliar indicadas diligencias. Va al interior.

ME HAGO CARGO DEMANDAS, DI- vorcios rápidos, matrimonio notarial, cartas de ciudadanía, pasaportes, declaratoria de herederos, pensiones, etc. Véame, anticipo gastos. Bufete: Alberto Cuervo. Edificio Metropolitana 342. M-2808.

BUFETE PROCURADOR LUIS SAN- chez Villalobos, Manzana Gómez 364. Telf. M-2717, de 2 a 6, pronta obtención certificados Registro Civil, Cartas Ciudadanía, Pasaportes, Carnets de Extranjeros, colocación capitales, operaciones automóviles. Administración. Compra venta de bienes. matrimonios notariales, divorcios rápidos, jubilaciones, pensiones de todas clases. Asuntos judiciales en general. Accidente trabajo, créditos morosos. Inmediato diligenciamiento Exhortos. Súplense gastos. Reserva absoluta.

3 DOCTORES EN MEDICINA

VIAS URINARIAS

Curación radical de gonorreas, orquitis, prostatitis, sífilis, debilidad sexual, flujos rebeldes. Medicamentos modernos, métodos indoloros. Precio módico. Pagos semanales. Presentando este anuncio la consulta será grátis para usted. Institutito HIGIA. Zanja 54 altos entre Galiano y Rayo. Abierto de 8 a.m. a 8 p.m. —Hacemos análisis de Laboratorio.

CONSULTESE GRATIS POR CO- rreo no desesperarse aunque su enfermedad la crea incurable, escriba claro los síntomas, edad, nombre, especialistas, afecciones nerviosas, impotencia, pulmones. Dr. Fernández, Aguiar 408

DR. ALBERTO VENERO

Vías urinarias, venéreo y sífilis Tratamiento de la impotencia, electricidad médica, diatermia, etc. Consultas de 10 a 12 m. y de 5 a 6 p. m San Miguel 301.

DR. MESA RAMOS

PIEL, SIFILIS, VENEREO

Impotencia, esterilidad, etc. Consultas y tratamientos de 8 a 9 a.m Martes, jueves y sábados, 5 a 7 p.m. diaria. Perseverancia 162 bajos, entre Animas y Virtudes.

DR. ROSAL

Sistema nervioso. Corazón. Medicina interna. Consulta diaria de 4 a 6. San Miguel 507, bajos, entre Gervasio y Escobar. Telf. U-2342.

DR. FRANCISCO J. DE VELASCO
Corazón, Pulmones, Estómago e Intestinos
DR. RUBEN DE VELASCO

Corazón, Pulmones, Enfermedades de los niños. Consulta de 1 a 3, días laborables. Horas especiales previo aviso. Salud 208 moderno. Telf. M-6068.

PROFESIONALES

3 DOCTORES EN MEDICINA

DR. A. LABRADOR

Especialidad enfermedades estómago, intestinos. Flujos crónicos, Venéreos y Sífilis. Corazón Riñones y Pulmones, inyecciones intravenosas. Se hace toda clase de análisis. Consultas gratis de 8 a 11. Pagas 1 a 2 **Angeles Nro. 7 entre Reina y Estrella A-0801**

DR. LUIS BERMUDEZ

Enfermedades de la Piel, Vías Urinarias y Nerviosas. Tratamiento de la Impotencia y Esterilidad por METODOS PROPIOS, tanto en el hombre como en la mujer. ELECTROTERAPIA y DIATERMIA A DOMICILIO Contando con un completo servicio DE PROFILAXIS VENEREA, estos, de desinfección, para evitar contraer enfermedades venéreas, que se presta a cualquier hora del día o de la noche; lo mismo domingos que demás días festivos. CONSULTAS: de 8 a.m. a 8 p.m. $5.00. Metabolismo Basal y Luz Alpina. Escobar Nro 518, entre Zanja y Salud. Telf. U-1288.

VIAS URINARIAS

Cúrese la Gonorrea en pocos días sin dolor. Garantizamos la cura radical, aunque su enfermedad tenga 20 años. No se confíe en manos inexpertas, visite este Gabinete y quedará eternamente agradecido. Curamos todas las enfermedades de las Vías Urinarias. Consultas de 7 de la mañana a 8 de la noche. Para consultas y curas reservadas llame al Teléfono M-3606 10 de Octubre 179 bajos. Frente a la Quinta de Dependientes. Habana. Impotencia. Debilidad Sexual, Piel y Sífilis. Hacemos toda clase de Análisis de Laboratorio. (Presentando este anuncio obtendrá consulta y reconocimiento gratis).

POLICLINICA INTERNACIONAL

Director Dr. David Cabarrocas. San Miguel 462 entre Lealtad y Escobar. Telf U-2737 y F-4045. Horas 10 a. m. 7 p. m. Se admiten socios enfermos. Por 50 cts. consultas, reconocimientos con Rayos X e inyecciones una semana. Por 1 peso eso e inyecciones 1 mes. Por 2 pesos eso y análisis semanales. Por 3 pesos eso y diatermia, luz alpina, vapor, corrientes. Por 4 pesos eso y medicina. Por 5 pesos eso y cura o raspados con atenciones de clínica.

DR. OCTAVIO RIVERO

Tuberculosis, Enfermedades pulmonares y alérgicas. (Asma, Coriza Urticaria).

Ex-asistente del «Servicio» del profesor Sayé (Barcelona). Ex-jefe clínico del Dispensario Antituberculoso Municipal. Consultas: Lunes, Miércoles y Viernes: 1.30 a 3.30. Martes, Jueves y Sábados: 9.30 a 1.30 p.m. calle 17 No. 112, entre L y M, Vedado.

DR. ALFREDO COMAS

Cirugía abdominal y ginecología, especialista del Instituto del Cáncer, Afecciones de señoras, flujos, Impotencia y Frigidez sexual. Tumores del útero y pechos, Aplicaciones de Radium. Horas: 2 a 4 p. m. Teléfono: M-7728. San Nicolás 260 entre Neptuno y Concordia.

4 OCULISTAS

DR. MANUEL ANTON
OCULISTA

Ex jefe de Clínica del Real Hospital Oftálmico de Londres. Exclusivamente enfermedades de los ojos. Consultas diarias de 4 a 6 p. m. y por convenio previo. Calle 17 No. 260, esquina a L. Vedado. Telf. F-2198.

CIRUJANO ORAL

DR. ARMANDO CRUCET

Cirujano dental y oral de la facultad de Pensylvania y del Gareston Hospital of Oral Sugery, ex profesor de la Moffit Porcelain Dental School de Filadelfia.

Tratamiento médico quirúrgico de la piorrea alveolar, dentadura de porcelana, cordales impactados, Rayos X, diaterma, electro coagulación. Infrarrojo Alta frecuencia, Rayos Violeta.

Consultas por hora fija. 15 y L. Vedado. Telf. F-5153

6 COMADRONAS

CONSUELO RUDA

Comadrona ex-interna de la casa de salud «La Benéfica», muchos años de práctica. Consultas gratis, Franco 7, bajos, entre Carlos III y Estrella: U-5824.

GABINETE OBSTETRICO GINECOLOGICO, DR. EVARISTO PEREZ RIVERO.

Habana 712 entre Luz y Sol, Consultas diarias de 1 a 5 p.m. Enfermeras especializadas en tratamientos de enfermedades de señoras. Partos, trastornos del período, insuficiencia ovárica. Menopausia Telf. A-8930

COMRRAS

9 CASAS

COMPRO CASAS HASTA $5.000.00, martes miércoles, viernes y sábado de 11 a.m. a 1 p.m. exclusivamente. Dr. Carlos de la Gándara Lonja del Comercio Nro 440.

COMPRO CASITA EN $1,000 MAM- postería libre de gravámen no corredores. Informan Telf. A-0800 Sr. Mesa de 9 a 10 a.m.

J. P. Quintana e Hijo
INVERSIONES
Compramos y vendemos casas, solares, fincas rústicas, dinero en hipoteca.
CHACON 203 — M-8182

CLAUDIO DE LOS REYES
COMPRA-VENTA DE CASAS Y VALORES.
DINERO PARA HIPOTECAS.
EMPEDRADO 365. TELEFONO A-7725.

10 SOLARES

SOLAR YERMO TENGO $500 PARA solar 500 metros, Luyanó de Fábrica a Concha y Calzada Luyanó a Concha. Sr. Ramos, Santa Felicia 9, esquina Atarés, Luyanó

12 ESTABLECIMIENTOS

COMPRO INDUSTRIA TAMBIEN entro de socio. Dispongo de $9.600 Informes Dragones 52, García, Café Martí.

15 MAQUINARIAS

COMPRO PRECIO SITUACION DOS prensas de hacer mosaicos. Enviar nombre de fabricantes y demás detalles a señor D. Alonso. Calle Sexta No. 209, Vedado.

17 MUEBLES Y PRENDAS

A-9311 COMPRO TODA CLASE de muebles, finos y corrientes, mubles de oficina, sillones de barbería, máquinas de coser, monedas antiguas de oro. Lo compro todo. Telf. A-9311

COMPRO ORO, PLATA

Brillantes y platino. También monedas y prendas viejas. Pago los mejores precios. Villegas 359. entre Teniente Rey y Amargura A-9915.

COMPRAS

17 MUEBLES Y PRENDAS

M-8638 OFICINA COMPRO TODA clase de muebles, máquinas escribir, sumar, calcular cajas de hierro, archivos Kardex, divisiones contadoras y toda clase de útiles de oficinas M-8081

U-3143 COMPRO MUEBLES

Ropa, zapatos, pianos, máquinas coser, escribir, baúles, enseres establecimientos finos, muebles oficinas. Alquilo casas completas, todo lo que quiera vender. Voy al campo, trato con dueño U-3143.

COMPRAMOS VENDEMOS TODA clase mueblajes, antiguos modernos, porcelanas finas, plata de ley, jarrones, vajillas, cristalería, bronces, máquinas escribir, coser, equipajes pianos, joyería alta calidad, casa «Pérez» Bernaza 202 Telf. A-8232 Armando Duvillere.

M-7084 COMPRO MUEBLES, CUA- dros antiguos y modernos, máquinas coser, escribir, lámparas cristal, pianos, libros, porcelanas, baúles, maletas, abanicos, ropa, vajillas, alfombras, plata, archivos, burós, Compro libros. M-7084

A-7795 COMPRO MUEBLES

De todas clases. Pagamos más que nadie. También vendemos, cambiamos y alquilamos. No venda sin antes hacer una llamada A-7795. Vamos en el acto. «La Honradez». Máximo Gómez 85. 357 moderno. A-7795.

M-9136: COMPRO

Muebles, máquinas coser, escribir, sumar, oficinas completas, archivos contadoras, equipajes, alfombras, lámparas, objeto arte, caja hierro, armatostes sillones inválidos, gabinete médico, sillones barberos. Compro toda clase de objetos, divisiones, mamparas, etc.

M-2252: COMPRO

Muebles, radios lámparas, refrigeradores, máquinas coser, escribir, sumar, calcular, archivos metálicos, objetos arte, antigüedades, cristalería. **«EL CORAZON DE JESUS», Salud 167 entre Manrique y Campanario, M-2252**

COMPRAMOS, VENDEMOS Y EMPEÑAMOS

Joyas antiguas y modernas, objetos de plata, de arte, muebles antiguos. Reserva absoluta en todas las operaciones. Haga una visita a:

"LOS TRES HERMANOS"
EN CONSULADO Nros. 160 Y 162
Telf. M-3534

DINERO
Sobre joyas.
Objetos de valor, ropa de hombre, etc.
«LA REGENCIA»
Suárez 18-20 A-6628 acera Ten Cent.

SE COMPRAN MUEBLES Y SE CAM- bian por nuevos, se arreglan, se modernizan y se barnizan. Llámenos a cualquier hora. Pagamos más que nadie teléfono M-9358

COMPRO

ROPAS: U-1510. MUEBLES

Máquinas de coser, juegos cuartos comedor, sala, archivos, vajillas, porcelana o plata, artículos arte, neveras, radio, máquinas escribir. Pago bien. Dinero en mano. Seriedad.

COMPRAMOS JOYAS

Antiguas y modernas, con brillantes, safiros, rubíes y esmeraldas finas; oro, platino, plata, y enchapes hasta en pedazos. Objetos de plata; bandejas juegos de café, cubiertería y otros artículos. Rosarios de oro y plata, con cuentas de perlas; coral, amatistas etc. Pagamos bien. Vamos a domicilio.

CARBALLAL HERMANOS
San Rafael 618 entre Gervasio y Belascoain Telf. U-5744

18 UTILES DE OFICINAS

COMPRO UNA MAQUINA ESCRIBIR Urdenwood, Remington o Royal. No importa en qué condiciones se encuentre con tal que sea barata. Llamar al Telf U-2322

CAJAS CAUDALES

Compramos. También toda clase de muebles y máquinas de oficina. Compostela No. 360 entre Obrapía y Lamparilla. Teléfono A-7743.

21 INSTRUMENTOS DE MUSICA

M-1661, COMPRO PIANOS DE TODAS marcas, pago más que nadie. Máquinas escribir, coser, sumar, muebles modernos, burós, pago más que nadie. Llame al M-1661.

COMPRO PIANOS DE TODAS LAS marcas. Llame al teléfono M-3040. Dragones 53 bajos, frente al teatro Martí.

23 OBJETOS VARIOS

ORO

En joyas viejas y nuevas o rotas, Compramos en todas cantidades. Pagamos muy bien.
Carballal Hermanos.
San Rafael 616
Telf. U-5744

Arrendamientos

A-1 FINCAS RUSTICAS-URBANAS

SE CEDE POR PEQUEÑO PAGO piso con 9 habitaciones, muy barato. Informan: San Lázaro 203, último piso.

REPARACIONES

42 MUEBLES Y PRENDAS

REPARAMOS SUS MUEBLES POR poco dinero dejándolos como nuevos. Casa Pardo U-5761. Los modernizamos, barnizamos a muñeca y esmaltamos Duco. Pintamos mimbres a vapor y neveras, tapicería en general. Azogamos espejos. Trabajos garantizados. San Rafael No. 610 entre Gervasio y Belascoain.

UN BUEN MUEBLE AGRADECE UNA BUENA REPARACION

REPARE A TIEMPO SU NEVERA

Y EQUIPELA CON LA NUEVA GAVETA DE DESHIELO SERPENTIN MONTADO AL AIRE

La podrá limpiar fácilmente sin necesidad de desmontarle el serpentín. Desaparecen los malos olores producidos por la acumulación de las basuras que trae el hielo. Facilidades de pago en las reparaciones.

RIONDA

Adaptamos refrigeradores eléctricos a neveras. Infanta 1059 U-3960

RESTAURAMOS Y REFORMAMOS

Lámparas y objetos de arte, trabajos garantizados en níquel-cromo. Dorados, plateados, etc. «Lámparas Olmo». Fábrica de lámparas y pantallas. Aguila 507 Telf M-8040

REPARACIONES

42 MUEBLES Y PRENDAS

REPARACIONES DE MUEBLES

Casa «Coro». Barnizamos toda clase de muebles y tapicería. Especialidad en colores y combinaciones de maderas y chapas. Limpieza de muebles a domicilio. Estrella 65 entre Aguila y Angeles Telf. M-2127.

EL "TAPIZ"

Tapicería en general. Arte moderno y antiguo. Esmaltamos, barnizamos y reparamos toda clase de muebles. Nuestros precios son los más reducidos y nuestros trabajos son garantizados. Llave a nuestro Teléfono. Pasamos a domicilio. Telf. U-5790. Franco Nro 14, esquina a Estrella. Habana.

GARCIA ESPINOSA

Mueblería y Tapicería. Tener sus muebles flamantes es sinónimo de prosperidad. Píntelos. Tapícelos. Llámenos. Teléfono U-1424. San Rafael entre Aramburo y Soledad. No cobramos lujo.

FABRICA DE MUEBLES
DE «MARTINEZ»

San Rafael y Manrique. Gran tapicería. Del fabricante directamente al consumidor, Juegos de sala estilo inglés con sofá, cama, desde $70.00. Mueblería y tapicería «Martínez». Teléfono M-7872.

44 RADIOS

NO DEJE PARA MAÑANA LO QUE DEBE HACER HOY

SI A SU APARATO DE RADIO LE nota Ud. alguna deficiencia no espere a que ésta tome una complicación mayor. Por módico precio y absoluta garantía tiene usted a nuestro personal experto a su disposición, así como el más completo instrumental de un taller o clínica de radio moderno. **GANDES TALLERES Y LABORATORIO DE RADIO**

"Stewart Warner"

SERIEDAD, GARANTIA Y CUMPLIMIENTO
Inspección para dar precio: GRATIS. SERVICIO A DOMICILIO NEPTUNO No. 561. LEALTAD Y ESCOBAR
TELEFONO U-6016

VENTAS

48 CASAS

NADAL BELGA

IMPOSIBILITADO ESTE AÑO POR exceso de trabajo trasmitir a todos mis numerosos clientes y amigos como en ocasiones anteriores, tarjetas de felicitación de Páscuas, por este medio les comunico mis saludos y fervientes deseos de prosperidad y salud para las Páscuas y Año Nuevo de 1940

$15.000 ALTURAS DE ALMENDA- res residencia lujosa toda amueblada, como nueva, la casa más linda del reparto, es una ganga, vea este negocio de oportunidad. Informes A-9173

$4.000 CASA-CHALET EN LA HA- bana, techos monolíticos, sala, comedor, dos cuartos, baño lujo, recientemente fabricada, cocina, servicio criados, renta $30.00, Informes Tel A-9173.

$11.500 LA SIERRA, PRECIOSO CHA- let calle 6, jardín, portal, sala, biblioteca, comedor, baño colores, terraza, tres cuartos con closets, gran traspatio, cuarto y servicio criados. A-9173.

$7,200 NICANOR DEL CAMPO, CHA- let nuevo, jardín, portal, sala, comedor, dos baños, garage, traspatio, ómnibus y tranvías cerca, acera sombra, informan: Nadal Belga, San Lázaro 553, altos, A-9173

$7.500 VEDADO, CASA UNA PLAN- ta, jardín, portal, sala, cuatro habitaciones, baño intercalado, garage, cuarto y servicio de criados, techos cielo raso, paredes citarón. Nadal Belga, A-9173

$12.500 VEDADO LUJOSA RESIDEN- cia una planta, sala, hermoso hall, cuatro habitaciones de 4x4, dos baños completos intercalados, comedor al fondo, pantry, cocina, cuartos criados, garage. A-9173

$$10.000 VEDADO DOS PLANTAS independientes, portal, sala, recibidor, comedor, cuatro habitaciones baño completo, cuarto y servicio criados, patio, inmejorable punto. Informes: Telf. A-9173

$9.000 VEDADO JARDIN, PORTAL, sala, recibidor, cuatro habitaciones baño intercalado, comedor, pantry cocina, cuarto y servicio criados, traspatio, informes: Nadal Belga, San Lázaro 553, altos.

$16,000 NICANOR DEL CAMPO LU- joso chalet jardín, portal, sala, biblioteca, comedor, pantry, cocina, garage, 2 cuartos criados, altos: terraza, cuatro habitaciones, baño lujo, closets, etc. A-9173

$7.000, ESQUINA REPARTO AL- mendares, casa nueva, jardín, portal, sala, comedor, baño intercalado, pantry, cocina, garage, cuarto y servicio criados, ómnibus por la puerta. Informes: A-9173

$5,000 REPARTO ALMENDARES, portal, sala, dos habitaciones baño intercalado, cocina, patio, altos: dos terrazas y dos habitaciones con otro baño, techos monolíticos, una cuadra tranvías. A-9173

$10.000 REGIA CASA JARDIN POR- tal, sala, hall, cuatro habitaciones, dos baños completos, bar, porch, traspatio, Reparto Nicanor del Campo, techos monolíticos. Informes: Nadal Belga, A-9173

$15.000 VEDADO, DOS PLANTAS IN- dependientes, sala, comedor, cuatro habitaciones, baño completo, patio, más dos departamentos de sala, comedor, dos cuartos, etc, renta total: $140. Informes A-9173

$26.000 RESIDENCIA VEDADO UNA planta, techos monolíticos, mide: 13.66 por 50 metros, acera sombra, inmejorable punto, siete habitaciones, 2 baños completos, garage 2 máquinas, etc. A-9173

MIRAMAR. SOLAR 25X50 VARAS, $6.000 calle 10 entre 3a y 5a Avenidas próximo al Reloj, dos solares de 10 por 45.75 varas a $$2.75 la vara, calle 16 entre E y F, acera sombra. Reparto Almendares, A-9173

LA SIERRA $9.500 DOS PLANTAS independientes, cada planta: sala, comedor, cuatro habitaciones, baño completo, dos garages, magnífico punto. Informes: Nadal Belga, San Lázaro 553 altos, Telf. A-9173

VISTA ALEGRE Nro 177, Entre Lawton y Armas (Víbora)

Se vende esta magnífica propiedad con 1,000 metros fabricados, 17 por 61 metros. Dos casas con 3 habitaciones cada una, al fondo 9 casitas. Rentan $188.00 mensuales. Fabricación de primera. Se vende en proporción. BEERS Y LINARES, Plaza de la Catedral 54 M-7730.

VEDADO. EN LA CALLE 17 MUY cerca de Paseo, vendo una casa de 2 plantas independientes, construcción de primera. Costó $96,000 y se da en menos de $30.000. Urge su venta. Informes: G. del Monte, Habana 264, M-2474.

MIRAMAR. EN LA 7a AVENIDA, vendo un solar a la sombra y a la entrada a $5.50 vara y otro en la 5a Avenida a la sombra a $2.50 vara. Informa: G. del Monte, Habana 264. M-2474.

M.E.C.D. 2016

VENTAS

CASAS

MIRAMAR

Vendo chalet acabado de fabricar en 28 entre Tercera y Quinta Avenida, en la acera de la sombra, consta en los bajos de portal, sala, vestíbulo, comedor, pantry, cocina, porch, cuarto de criados con servicios y cuarto de chofer con su servicio; y en los altos de terraza, hall, cuatro amplias habitaciones, dos baños de lujo y un pantry. Fabricación de primera. Puede verse a todas horas. Precio razonable.

JOSE CAMPANERIA
Aguiar 206. Tel. M-7785

Compra y venta de chalets, casas, solares y fincas rústicas. Compro condominios. Dinero para hipotecas en todas cantidades.

CALLE SAN LAZARO ENTRE GERVASIO y Belascoain, frente Hotel Manhattan, 3 plantas, monolítica, 150 metros. Sala, 3 cuartos, comedor, cuarto criado, $20,000. Concordia dos plantas citarón y monolítico. Sala, recibidor, 3 cuartos, comedor. Mide 120 metros, $10,000. Campanería, Aguiar 206. M-7785.

CAMPANARIO CERCA SAN LAZARO, gran edificio moderno, cantería y monolítico, 4 plantas. Sala, recibidor, 3 cuartos, comedor, $35,000. Campanario cerca Galiano. Edificio 4 plantas monolítico, moderno, 150 metros, $28,000. Campanería, Aguiar 206. M-7785.

CALLE GERVASIO CERCA MALECON, 3 plantas monolíticas, 150 metros. Sala, recibidor, 3 cuartos, comedor, $16,000. Calle Animas cerca Galiano, 125 metros, 3 plantas, cantería. Sala, saleta, 3 cuartos, comedor. Renta $85. Precio: $10,000. Campanería, Aguiar 206. M-7785.

CALLE DRAGONES MUY CERCA Belascoain. Edificio 3 plantas, bajo nave; altos, 4 casas, cada una con sala, saleta, 4 cuartos, baño, comedor. Mide 412 metros y 1,000 fabricación. Renta $200. Precio $26,000. Otro cerca Monte, 2 plantas, 4 casas, cada una, sala, recibidor, 3 cuartos, comedor. Renta $130. Precio: $16,000. Campanería, Aguiar 206. M-7785.

CALLE EGIDO CERCA MONTE, COmercio una planta 200 metros, $20,000. Calle Montoro cerca Carlos III, una planta, portal, sala, hall, 4 cuartos, comedor, $5,500. Campanería. Aguiar 206. M-7785.

CASAS DE DOS PLANTAS: CALLE Escobar: sala, comedor, 2 cuartos, baño, $5,000. Calle Gloria, monolítico, sala, comedor, 3 cuartos, baño, $5,000. Calle Merced cerca Egido, 7 por 32 metros, $7,500. Campanería. Aguiar 206. M-7785.

SAN NICOLAS CERCA MALECON, 2 plantas. Sala, comedor, 3 cuartos. Precio: $11,000. Otra cerca de Neptuno una planta. Sala, comedor, 4 cuartos. Precio: $9,000. Campanería, Aguiar 206. M-7785.

CALLE ESCOBAR MODERNA, TRES plantas, cada una: sala, comedor, cuarto baño. Renta, $75. Precio: $8,500. Márqués González una planta, moderna. Sala, comedor, 3 cuartos, baño. $3,900. Campanería, Aguiar 206.

CASAS PARA FABRICAR: CALLE Manrique cerca Neptuno, 9.50 x 32 metros, $12,000. San Rafael cerca Galiano, 8 x 18 metros, $8,000. San Lázaro 6 por 30 metros, $7,000. Campanería, Aguiar 206. M-7785.

VEDADO, CALLE C CERCA 23 UNA planta moderna. Jardín, portal, sala, saleta, hall, 4 cuartos, comedor, garage, $25,000. Calle letra cerca 23. Edificio moderno 3 plantas. Rentan $... Precio: $28,000. Campanería, Aguiar 206. Telf. M-7785.

CALLE FELIPE POEY CERCA EStrada Palma. Una planta. Portal, sala, comedor, 2 cuartos, baño, $4,000. Calle D-Strampes cerca San Mariano moderna. Portal, sala, 3 cuartos, comedor, patio. Precio: $4,500. Campanería, Aguiar 206. M-7785.

CERRO: CALLE 6 CERCA CALZAda de Columbia, casa muy cómoda una planta 20 x 32 varas, monolítica. Jardín, portal, sala, hall 4 cuartos, dos baños, garage, cuarto criado, $11,000. Otra calle 8 moderna, 4 cuartos altos, garage, $7,500. Campanería, Aguiar 206. M-7785.

LUYANO CERCA PARQUE FABRIciano. Edificio 2 plantas, 4 casas al frente. Sala, comedor, 2 cuartos, patio y 12 cuartos interiores. Renta $95. Precio: $8,500. Calle Pérez, una planta. Portal, sala, comedor, 3 cuartos. Mide 400 varas. $3,300. Campanería. Aguiar 206. M-7785.

CALZADA DE LA REINA

Ganga y única oportunidad, situación privilegiada, mide 15 metros frente, total 612 metros. Propia casa apartamentos, comercios en los bajos, precio último, $38.500. Mayor. Aguiar 117. Telf. M-7774. (Casa antigua).

PARA RENTA: $19,500

Vendo en lo mejor del reparto La ... una gran cuartería con 14 ... habitaciones y una buena ... al frente independiente, gran azotea siempre alquilada, renta, de acuerdo con la Ley de Alquileres, $... para verla, bajos Hotel Telégrafo, Prado y San Miguel, Nro. ... M-5260. Pregunte por el señor Álvarez 9 a 12 y de 2 a 5

GANGA
CASA MAMPOSTERIA $1,800.00

Se vende casa mampostería situada próxima a Infanta, compuesta de sala, ... cocina, servicios y patio. Informan Quintana e Hijo, Chacón 203. M-8182.

HABANA
ESTUPENDA GANGA

Casa 3 plantas, construcción moderna frente al parque Zayas, y próximo al Palacio Presidencial, se regala en $13,000.00, compuesta cada planta de sala, comedor, 3|4, baño, cocina y patio. Da buena renta. Informan Quintana e Hijo, Chacón 203 M-8182.

VEDADO
CASA 1 PLANTA EN $8.000.00

Se vende casa una planta, moderna situada parte alta del Vedado compuesta de jardín, portal, sala, comedor, 3|4 baño intercalado, cocina, garage y 1|4 de criados. Es ganga, véala. Informan Quintana e Hijo, Chacón 203.

ESPERE EL AÑO NUEVO EN CASA NUEVA
RESIDENCIA EN $15.500.00

Se vende elegante residencia en lo mejor del Reparto Alturas del Río Almendares. Ave. de la Tropical, casi esquina a Ave. de la Paz, una cuadra de la Calzada de Columbia, compuesta de jardín, portal, vestíbulo, sala gran comedor, hall, cocina y pantry, 2|4 y servicios de criados, garage, buen patio. Altos: 3 habitaciones de gran tamaño, 2 baños intercalados de gran lujo, recibidor y 2 terrazas. Equipada con luz indirecta y amueblada. Está desocupada. Informan Quintana e Hijo, Chacón 203 Teléfono M-81812.

CALLE NEPTUNO
$18.000.00

Situada de Galiano a Belascoain, ocupada por comercio, mide 6.30x32 metros. Propio para buen edificio. Informan Quintana e Hijo, Chacón 203. M-8182.

SUSCRIBASE Y ANUNCIESE EN EL «DIARIO DE LA MARINA»

VENTAS

48 CASAS

SE VENDE UN SOLAR CON UNA casita Informan FO-3192

VEDADO: $10,000

Casa 2 plantas en calle de letra entre 21 y 23; 500 metros de terreno, con jardín, portal, sala, comedor, pantry, cocina, garage, 2 cuartos criados, patio con frutales, altos, recibidor, hall, 4 habitaciones, baño intercalado. M-1072.

PARQUE MENDOZA

Vendo espléndida casa cerca del parque Mendoza. Jardín, portal, sala, hall, 4 cuartos, baño intercalado, comedor, pantry, cocina, patio, garage: $4,800. M-1072.

VEDADO: $18,000

Residencia bien situada en calle letras sombra. Tiene jardín, portal, vestíbulo, sala, hall, 5 cuartos, 3 baños, comedor, pantry, cocina, patio, garage, 3 cuartos criados y baños. M-1072.

¡GANGA! ¡GANGA!

Preciosa casa 2 plantas independientes: Precio: $6,300. Renta: $60.00. En gran lugar de la Víbora. Cada planta: Jardín, portal, sala, 3 cuartos, espléndido baño intercalado, comedor, cocina, cuartos criados y baño, patio: M-1072.

VENDO CASA: $1,850

Calle Luco 407 entre Municipio y Rodríguez, sala, dos cuartos, comedor, cocina, baño, buen patio. Desocupada, puede verse. González 208 M-2602.

ESTRADA PALMA VENDO REGIA casa nueva, toda citarón, precioso jardín, portal, sala, 3 cuartos, baño, comedor, garage, cuarto y servicio, $7.500. M-7167

VENDO SANTOS SUAREZ GOICUría 228 entre Milagros y Libertad brisa, monolítica, 50 metros fondo, se le puede hacer garage. Para verla llamar al dueño I-6850 Vázquez.

HABANA, CALLE CORRALES PROximo Angeles, 2 accesorias y 14 habitaciones, todo de mampostería y azotea, renta actual $85, precio 8.500 pesos. M-7167

VENDO JUNTAS O SEPARADAS, grupo de seis casas nuevas, alquiladas, buena renta con garage, Avenida Primera y Nueve Ampliación Almendares. Directamente dueño Vázquez, I-6850

REPARTO ALMENDARES
$5,000

Chalet nuevo, lujoso. Jardín, portal, sala, hall, 3 cuartos, baño intercalado en colores, comedor, pantry, cocina, cuarto criados y baño, patio, garage. Es verdadera ganga. M-1072.

EN LO MEJOR DE AMPLIACION Al4mendares se vende una lujosa casa sin estrenar con portal sala comedor, 4 cuartos, 2 baños lujo, cuarto criados, garage y demás comodidades. Fabricación de lo mejor. Su dueño F-7415

VENDO CALLE CONCEPCION, CAsa con sala, saleta, 4|4 en 4.700, 7 por 40 en Sta. Catalina, 3 casas de madera y 10 cuartos, 600 metros en $5.500 25 por 25. Vendo Edificio de 6 casas, calle Aguila en $11.500. Renta 135 pesos. Informes Dragones 52, café Martí, Benjamín García.

PROXIMO AL TERMINAR. SE VENde en Avenida Central y Avenida Victoria, reparto Kohly, chalet fabricación de primera, paredes citarón, marcos caoba, carpintería cedro, compuesto terraza, portal al frente, sala, comedor, 3 cuartos, baño en colores, patio, garage, cuarto de criados y servicios a cuadra media de la línea. Trato directo. Informan: Manzana de Gómez Nro 264

BEERS Y LINARES
BOLETIN EXTRA

Vendida: casa 8 y 3a Buenavista, del Sr. Manuel Guerra, al Dr. Valentín Arena.

COMPRAMOS: Casa en el Vedado, una o dos plantas, (cuatro cuartos, 2 baños, garage, etc. hasta $20.000).

Víbora: casa pequeña, moderna, cerca ómnibus hasta $4.000.

Vendemos: Teniente Rey 157, entre Cuba y Aguiar. Edificio moderno con establecimiento comercial, rentando $275.00. Precio: $40.000. Damos todas las facilidades, aceptando incluso dos casas pequeñas.

Necesitamos: Locales apropiados para comercios en lugares céntricos.

San Ignacio Nro. 54, frente a la Catedral, M-7730.

EXENTO DE CONSTRUCCION. SE vende muy barato chalet calle 18 entre E y F, Almendares, moderno confort, construcción sólida. Puede verse a todas horas. Rutas 57 y 30. Informes M-2863 y F-3131

SE VENDE SIN CORREDORES LA casa de inquilinato, dos plantas, calle de Merced 320 entre Curazao y Picota, precio $8.000, Informes Valdés San Indalecio 514 entre Zapotes y San Bernardino de 2 a 4 p.m. y de 7 a 8 p.m.

SE VENDEN 3 CASAS DE MADERA y tejas que rentan $25 cada mes, en $1,600 en el reparto de Hornos Marianao. Informan reparto Buenavista 4a avenida entre 7 y 8 Nro. 21. Emilio Baure.

REPARTO ALMENDARES
$4,250

Vendemos casa moderna compuesta de jardín, portal, sala, comedor, tres amplios cuartos, baño intercalado en colores, cocina, servicio de criados, patio, carbonera y pasillos laterales; otra de jardín, portal, sala, comedor, baño en colores, 2 cuartos, cocina y patio en $3,600.00. Informan: Quintana e Hijo, Chacón 203. M-8182.

SI VA A CONSTRUIR O REPARAR su casa pídame precio Casiano Veiga, Constructor, le garantiza todos los trabajos Segunda Nro 166 teléfono I-3055 Víbora.

8 MIL PESOS 2 CASAS SEPARAdas una planta modernas, monolítica, jordín, portal, sala, 2 cuartos, baño completo intercalado, comedor mucho patio. Libertad próximo Mayia Dodríguez Dueño A-6906

PLAYA SANTA FE

Vendo las dos mejores casas, con frente al mar. Cada una 6 habitaciones. Se dan regaladas. Informes: Cipriano Fernández, Bufete Santovenia, Reina 163. Telf. A-8029.

VENDO EN BRUZON ENTRE MONtoro y Pozos Dulces, casa al frente y 12 habitaciones al fondo buena renta de $80. Martínez Cuba Nro 211

VENDO $9.000 CHALET DOS PLANtas calle 12 entre 8a y 9a Avenidas, Ampliación Almendares, acera de sombra, separada a 10 metros de sus colindantes. Jardín, portal, vestíbulo, sala, comedor, cocina, pantry, cuarto y servicio criados, servicio auxiliar, garage al fondo y traspatio, Altos: escalera mármol, recibidor, cuatro habitaciones, baño completo y terrazas al frente y fondo. Mide 12x47 varas. Sr. Cova, M-8084 y A-8843, trato directo. Horas de oficinas.

VENDO CASA EN VALLE PEGADO Infanta casa desalquilada 3 habitaciones y demás comodidades, $3.500, Campanario 306, bajos entre Neptuno y San Miguel Sr. Correa.

VENDO UN EDIFICIO Y 4 CASAS

Vendo casa Concepción 7 por 46 en $4.000. Vendo otras casas más a $3.500. Informes Dragones 52, García.

VENTAS

48 CASAS

AMPLIACION ALMENDARES
$4.500

Vendo casa con jardín, portal, sala, dos cuartos, baño intercalado, comedor al fondo, garage, cuarto y servicio criados, lavadero etc. FO-3752

VENDO EN $800.00 CASA DE MAMpostería sala, cuarto y cocina, 5 por 28 eenta de contribución a una cuadra de Calzada de Arroyo Apolo. Informes San José 1061

VIBORA: SE VENDE UNA CASA EN la calle Juan Delgado y Avenida de Acosta. Informan en Avenida de Acosta 308, esquina a Cortina. No se admiten corredores. Después de las 12 m. para verla.

A MEJOR OFERTA RAZONABLE, vendo amplia residencia Samá 25, con zaguán, dos salas, 7 cuartos, galería, salón alto, 3 patios con frutales pisos mármoles y mosaicos, también cedo varios créditos hipotecarios bien garantizados, Armando Ruz M-2943

GANGA DE FIN DE AÑO
$6,800

Vendemos en lo mejor de Santos Suárez espléndida casa, construcción moderna, toda decorada, con pisos finísimos y acera de la brisa, compuesta de jardín, portal, sala, recibidor, 3 cuartos, baño completo, cocina, despensa, cuarto y servicios de criados y terraza sevillana y traspatio con frutales, mide su terreno 10 x 40. Verla es comprarla. Informa: Quintana e Hijo, Chacón 203. M-8182.

EN LO MEJOR DE LA CALLE NEPTUNO

Se vende a precio de ganga casa antigua, una planta con comercio con una medida de 6.80 x 32. Propia para construir un buen edificio y sacarle un 12 por ciento de interés a su inversión. (No tiene contrato). Informan: Quintana e Hijo, Chacón 203. M-8182.

GANGA CASA 3 PLANTAS EN $13,500

Próxima al Palacio Presidencial se vende casa moderna 3 plantas independientes, compuesta cada planta de sala, comedor, tres cuartos, baño, cocina y patio. Da buena renta. Informan: Quintana e Hijo. Chacón 203. M-8182.

SE VENDE UNA CASA EN SITIOS 521 entre Oquiendo y Marqués González. Informan en Blanco 6 Señora Rionda.

BEERS

COMPRA
VENDE
ALQUILA

CASAS, FINCAS, SOLARES, OPORTUNIDADES COMERCIALES.

S. IGNACIO 54. TELF. M-7730
FRENTE A LA CATEDRAL. HABANA

VEA ESTA CASA Y OFREZCA EN moneda nacional. Comprará usted la mejor propiedad que se pueda adquirir en San Lázaro 806, entre Vista Alegre y Carmen, a una cuadra de la Calzada de la Víbora, construcción de gran lujo. Compuesta de portal, sala, saleta corrida, cuatro cuartos, baño intercalado de gran lujo, comedor al fondo, cocina, servicios de criados. Informa su dueño, Aguiar 305 altos. Telf. A-7830. Puede verse de 9 a 11 a. m. y de 1 a 5 p. m.

SE VENDE ESQUINA CARMEN Y Campanario cuadro ideal 417 metros Informan Quintana e hijo, Chacón Nro. 203

VEA ESTA CASA Y OFREZCA EN moneda nacional. Comprará usted la mejor propiedad que se puede adquirir, situada en Marqués González 863 entre Figuras y Benjumeda. Compuesta de sala, saleta corrida, cuatro cuartos, baño intercalado de gran lujo, servicios de criados, cocina de gas y carbón, calentador y conexión para refrigerador eléctrico. Informa su dueño Aguiar 305. altos. Telf. A-7830. Puede verse de 8 a 11 a. m. y de 1 a 5 p. m.

GANGA

Casa de esquina de tres plantas. San Ignacio y Paula Nro 10 antiguo. Mide 23.80 por 18.45 mts. su precio $25.000 Se acepta parte en hipoteca. Informan Telf. M-6265

49 SOLARES

$750.00 REYES ENTRE ALTARRIba y Luz, vendo solar brisa 8x40 varas, solar entrando por Reyes, al lado casa fabricada, es un regalo. Cuba 64 departamento 7 A-6612 Romero

$3.300 PEGADO 23 ANTES 12 VENdo solar 7 por 36 metros otro 10.60 por 58 en $2.700; otro 17x35 a $6.00; otro 14x34, $6.00. Cuba 64, departamento 7 A-6612 Romero

$575.00 VENDO PORVENIR SOLAR 8.25 por 23.58 con tranvías y guaguas por el frente al lado Cubalu, una cuadra Calzada Luyanó Cuba 64 bajos, departamento 7 A-6612, Romero

$875.00 VENDO LA ESQUINA DE Porvenir y Céspedes al lado Cubalu con tranvías y guaguas al frente 322 varas una cuadra Calzada Luyanó. Cuba 64 departamento 7 A-6612, Romero.

SOLARES EN VEDADO, CALZADA cerca Auditorium, 16 por 50 metros a $25. Calle «M» esquina cerca 17, mide 22.66 por 50, a $20 metro. Parcela calle 9, mide 12 x 22.66 a $20 metro. Campanería, Aguiar 206. Teléfono M-7785.

SOLARES: ALMENDARES ESQUIna calle 12. Mide 17 x 47 varas, $3.900. Buenavista esquina, mide 2.100 varas. Quinta Avenida esquina calle 5, fraile, $1,800. Cojímar esquina calle 34, parte alta, vista bahía Habana, muy fresca, 4.000 varas, $1,000. Campanería, Aguiar 206. Teléfono M-7785.

OPORTUNIDAD: CALLE AMISTAD pegado a Neptuno, para fabricar, mide 5.90 x 18, precio $7,500, también Calzada San Lázaro, 11.75 x 29.70, $40.00 metro. también 14 x 30. Marrero. M-7774.

QUINTA AVENIDA REPARTO MIRAMAR IDEAL MEDIDA

Parcela esquina, 26 x 33. Parcela de centro, 19 x 33, Ambas frente Reloj. Quinta Ave. Precio de de ganga. Quintana e Hijo. Chacón 203. Teléfs. M-8182. FO-2188.

VEDADO
CALLE LINEA PARCELA DE 13.39x24

Vendemos parcela con frente a la calle Línea con una medida de 13.39 por 24 metros. Precio a $23.00 metro, otra acera de la sombra en la calle 11. Mide 12.68 x 22 metros. Precio, a $23.00 metro. Informa: Quintana e Hijo, Chacón 203. M-8182.

ESPLENDIDA ESQUINA 15.50X22 metros Santa Catalina y Poey. Se vende FO-1846

REPARTO KOHLY, COLINAS Y RIberas del río Almendares se venden solares de centro y esquinas, parcelas grandes y chicas. Reparto de gran porvenir por su proximidad a la Habana, lo saludable, su gran altura, fresco y su vista al río Almendares. También en el Reparto Kohly, Alturas del Vedado, trato directo compradores. No se pagan corretajes ni sobre precios. Manzana Gómez Nro 264.

VENTAS

49 SOLARES

SE VENDE ESQUINA CARMEN Y Campanario cuadro ideal 417 metros Informes Quintana e Hijo, Chacón Nro. 203

SOLARES

Miramar, Quinta Avenida, 17 por 58 varas a $2.40. Y solar completo entre Quinta y Séptima a $4.50. Almendares: parcelas 23 de fondo por frente que desee a $2.50. Víbora, Juan Delgado: $12.50 x 40, a $2.75; Vista Alegre, 12 x 36, a $1.90. Informes: O-Reilly 251. Departamento 407. M-1072.

OFERTA BRILLANTE

Solar completo en 5a. Ave. acera sombra (cerca calle 26) Se sacrifica a $7.50 vara. Beers y Linares, M-7730.

SOLARES -- PARCELAS
ESCOGIDAS EN TODAS PARTES
ALMENDARES

CALLE DIECIOCHO a unos pasos del ómnibus, alto sobre la acera, modernas residencias a los lados. Mide 10 x 45, a $2.50 vara.

EN LA CALLE MEJOR ASFALTADA DE ALMENDARES guaguas al frente y tranvías al fondo a la sombra, 15 x 47, a $2.50 vara.

CALLE «F», asfaltada, preciosa esquina pequeña de 20 x 22 cerca de las guaguas y de la Quinta Avenida de Miramar, $1.400.

CALLE «B» frente al tranvía, tiene todas sus cercas, planito. Mide 10 x 42, en $1,200.00.

A POCOS PASOS DE LOS OMNIBUS, tranvías a una cuadra, alto sobre la acera una parcela de 12 x 27 en $1,500.00.

CALLE «G» esquina a 16 con casas moderna fabricadas a los lados una parcela de 12 x 22 en $660.00.

AMPLIACION ALMENDARES

AVENIDA DIEZ a media cuadra del tranvía y los ómnibus parcelas de 12 x 32 varas en $960.00.

EN CALLE TRECE Y CALLE ONCE, pequeñas parcelas de 12 x 23 y 12 x 29 a $2.50 vara.

FRENTE A LA IGLESIA en Avenida Tercera un solar de 12 x 46 a $2.50 vara.

PEQUEÑA ESQUINA FRENTE AL PARQUE, acera prisa 22 x 34 varas a $3.00 vara y en la gran CALLE DOCE solar de 12 x 46 con casas modernas a los lados, $3.50 vara.

BUEN RETIRO

PRECIOSO LOTE DE 18 varas de frente, próximo a la Avenida al lado de costosas residencias, a $1.75 vara.

SANTA PETRONILA, calle asfaltada y guaguas por el frente, un solar de 11.79 x 47.17, a $2.75 vara.

MIRAMAR

TERCERA AVENIDA acera de la sombra cerca de la Calle cuatro, solar completo de 3.68 por 53.06 varas, a $4.00 vara.

CALLE CATORCE entre Avenidas 5a. y 7a., lindando con modernas residencias a 4.75 vara moneda cubana.

AVENIDA PRIMERA vista al mar en lugar residencial una esquina completa en 4.50 la vara moneda cubana.

COUNTRY CLUB

LO MEJOR DEL COUNTRY CLUB en el Gran Boulevard lindando con los Campos de Golf precioso lote de 3,600 metros, a $2.25 metro.

LINEA DE PLAYA

FRENTE A LA CALLE NUEVE solares de 869 varas con 14 varas de frente propios para fabricar casas-quintas o de apartamentos interiores desde $1.50 en adelante.

CALLE OCHO asfaltada por donde pasan las guaguas una parcela de 16.50 x 26.43 varas, a $2.00 vara, único precio.

REPARTO MENDOZA, VIBORA

AVENIDA MAYIA RODRIGUEZ, la mejor avenida de la Vívora, donde se están construyendo varias residencias, solar con 14.86 varas de frente a $3.25 vara.

FRENTE AL PARQUE acera de la sombra con todas sus cercas construídas por tener a sus costados modernas residencias un solar de 12 varas de frente en $2,300.00.

INMEDIATO A JUAN DELGADO en la calle O-Farril hermoso solar con guaguas en la esquina, llanito, a $2.00 vara.

ESTRADA PALMA, lugar alto panorámico, una parcela de 11.79 por 30 varas en $1,000.00.

PATROCINIO cerca de Juan Delgado con ómnibus en la esquina, una parcela de 15 x 23 varas en $1,100.00.

RAMON RODRIGUEZ
TELEFONO M-6543
OBISPO, 305

SOLAR VEDADO $1,350, LIBRE GRAvamen, a treinta metros de la calle 23, llámeme o véame, propietario. Tel. M-6886 Aguiar 368

REGALO DE PASCUAS. PARA RENta vendo solar 700 varas con 10 habitaciones, renta $60. Solar de 20x20 metros con casa y cuartos independientes en $2.500, otro 10x40 metros casa de madera y tejas, más de dos cuartos renta $25 ent $1.400 todas en calles asfaltadas y buena comunicación. Gran residencia Vedado, esquina fraile en $35,000, puede reconocer $20.000 al 6 por 100. Informes: señor Herrera FO-1557

MIRAMAR 5a. AVENIDA

Solar llano. Mide: 17 x 58 varas. Aproveche la oportunidad. En Vedado, calle 17 vendo 14x50 metros a $7.80 metro y en calle C, 14.73x41 varas a $6.70. En Ampliación Almendares, parcelas a $2.50 vara. Informes: O-Reilly 251. Dpto 407 M-1072.

EN LA SIERRA

Esquina de 3a y 6 mide 23x28 varas a $5.00 vara. Informan al teléfono: M-6265.

VEDADO, CALLE PASEO A $12.00 METRO

Se vende solar de esquina, acera de la brisa, 1.600 metros de superficie, Se regala a $12.00 metro. Más informes Quintana e Hijo, Chacón No. 203, M-8182 y FO-2188.

PLAYA "MARBELLA"

(En el Término de Guanabacoa). Venta de terrenos. En el Reparto Residencial de la más hermosa de las playas cubanas. Compre ahora su parcela. Para todo informe: Cipriano Fernández (Bufete Santovenia). Reina 163. Telf. A-8029 o en la calle 17 No. 662 entre A y B. Vedado. F-3825.

VENTAS

49 SOLARES

MEDIA MANZANA DE TERRENO, en la calle de Clavel esquina a Merced o Molino, en el Tulipán, con 1,701 varas, a $2.65 vara. Propia para cualquier industria, naves u otra fabricación. Al fondo de la panadería El Bosque. Para informes: M. Fávila, teléfono M-3741

MIRAMAR $3.75 VARA

Vendo solar completo de centro situado en la Tercera Avenida a la entrada del Reparto y acera de sombra $3.75 vara. Olózaga 8 esq. Ave. Rep. Miramar FO-3752.

VEDADO. VENDO SOLAR LA ESQUIna de fraile de 25 y 26 plano, con acera y lecho rocoso, 895 varas, precio módico. Informes: Vidriera tabacos, centro de la Manzana de Gómez por Monserrate.

VEDADO
CALLE LINEA, ESQUINA

Vendemos solar de esquina de fraile con frente a 3 calles mide 34.95 por 35 metros: total 1.434 metros. Precio a $24.00 metro. Ideal para Edificio de apartamentos, Informan Quintana e Hijo. Chacón 203. M-8182.

VEDADO
CALLE LINEA PARCELA DE 13.39x24

Vendemos parcela con frente a la calle Línea con una medida de 13.39 por 24 metros. Precio a $23.00 metro, otra acera de la sombra en la calle 11, mide 2.68x22 metros. Precio a $23.00 metro, Informan Quintana e Hijo, Chacón 203. M-8182.

¡FINQUITAS A 20 CTS.!

Vendo lindando con el reparto Lawton, a dos cuadras del paradero de las guaguas, varias finquitas, desde 2,000 metros en adelante, a 20 centavos metro. Aprovechen esta ganga, que es la única que se presenta en la Habana. Salud 7, Mueblería, Teléfono A-7944. López.

ALTURAS DE ALMENDARES. SE vende directamente al comprador, un magnífico solar 14.50 x 39 varas. Hay caseta garage. Avenida del Río 12, media cuadra de la Calzada de Columbia y Tropical. FO-2130 de 7 a 10 a. m. y de 7 a 10 p. m.

MIRAMAR GANGA. EN LO MEjor de Miramar Avenida Diez a unos pasos de la Quinta Avenida, frente al Reloj se vende solar a $4.80 vara. Vale doble. No corredores. Apartado 874 Habana.

REGALO DE PASCUAS. GRAN SOlar calle Joaquín Delgado y Camagüey Arroyo Apolo, baratísimo. Otro en la Habana. Urge operación, Vega, 10 de Octubre 255, Apartamento 1.

SOLAR »11.79X47.10 »CERCADO Y pavimentado tres hermosas habitaciones monolíticas dos baños lavaderos. San Mariano 254 entre J. B. Zayas y Luz Caballero $3.500, dueño 13 Nro 405 altos, entre F y G Vedado

LO MAS BARATO DEL VEDADO

Calle 19 entre 20 y 22 acera de sombra calle asfaltada por el frente 9.45 por 26 excavación hecha para el garage con planos para construir $1.900 con facilidades, sin comisión escritura ipaga en Arellano y Recio su dueño. José Rodríguez Telfs. M6887 M-9137

AMPLIACION ALMENDARES, VENdo solar 5a. Avenida entre 9 y 10 sombra 14.75x53 varas en $1.900.00. Se oye oferta. Solís, Compostela 314. M-2751

VEDADO, REGALO 4,478 METROS en 4.000 en 32 y 19 fondo río Almendares con muellecito, con 32.50 metros frente. Urgen venta Cuervo, Metropolitana 342 M-2808

SOLAR VEDADO, A $4.50, VALE muchísimo más, entre 19 y 21, excelente situación, trato directo, propietario M-6886 Aguiar 368.

SE REGALAN
PARCELAS DE TERRENO

De 50 a 80 centavos vara. Lo más alto de El Cotorro, reparto Ampliación «Lotería», 10 pesos entrada y $3.00 mensuales, Frente a Carretera Central agua, luz, calles. Saludable, económico, tranquilo. Haga su hogar, viva tranquilo fuera del ambiente capitalino. Tenga su huerto, críe sus animales. Sus hijos se criarán sanos y robustos. A plazos, sin interés, 5 años de crédito. Informes: F-4018 y M-7519. Este negocio lo dirige la Casa de Ortopedia de Carrasco. ES UNA GARANTIA CORRECTA.

VEDADO EN 8 Y 27

Acera de la sombra 10x30 mts. a $8.00 metro. Informan al Telf M-6265

PARCELA EN $2,600 ALTURAS DEL RIO ALMENDARES

Se vende parcela en $2.600 con una medida 17.68x22.58 igual a 347.35 varas, lugar todo fabricado, a una cuadra de la Calzada de Columbia. Informes, Quintana e Hijo, Chacón 203, M-8182.

REPARTO MIRAMAR FRENTE 5a. AVENIDA

Se vende solar de esquina, de 45x33 varas, igual a 1.500 varas, precio de oportunidad, situado a la entrada del reparto. Informes Chacón 203, M-8132 y FO-2188.

PARCELAS EN VENTA ENSANCHE HABANA

Se venden parcelas, en la esquina de Ayestarán y Lugareño, Ensanche de La Habana, a una cuadra del cruce de Carlos III, Ayestarán e Infanta, con las siguientes medidas:

Parcela de centro con frente a Ayestarán. Mide 8.84x25.94. Igual a 229.44 varas. Precio: a $12.00 vara. Import: $2.754.

Parcela de esquina, acera brisa. Mide 12.97x25.94. Igual a 336.50 varas. Precio: a $13.25 vara. Importa $4.459.87.

Parcela de centro por Lugareño, sombra. Mide 9.43x30.66 Igual a 289.21. Precio: a $11.75. Importa: $3.408.24.

Informes
J. P. Quintana e Hijo
Chacón 203 M-8182

PARCELA EN MIRAMAR

Se vende una parcela de 20x25 m. parte del solar No. 1, manzana No. 53, 14 entre 1 y 3. Todos los linderos fabricados. En este mismo solar en parcela de la esquina se empezará a construir dentro de breves días. Precio $5.50 la v. Informes su dueño A. Alvarez, Aguiar 305. Teléfono A-7830.

VENTAS

49 SOLARES

DUPLIQUE SU CAPITAL

Comprando solares grandes o chicos de centro o esquina en los Repartos Kohly de Marianao y del Vedado los más saludables, altos y frescos de la ciudad con vista al río Almendares. Cómprelo ahora a precios módicos antes de que suban. Informan FO-1513, FO-2503 y M-9941

50 FINCAS RUSTICAS

10 CABALLERIAS: $3,900

A 50 kilómetros del Capitolio, tierra de primera de fondo, propia cultivos y crianza, lindero norte con el mar, buenas vías de comunicación por tren y guaguas. O-Reilly 251, departamento 497, M-1072

FINCAS PARA RECREO: CARREtera central Curva Cantarrana, 10 minutos Capitolio, carretera interior. Casa moderna, 25,000 metros. Río, arboleda, palmas, $15,000. Otra en Arroyo Naranjo, 6,000 metros. Gran casa chalet. Arboleda, frutos, $15,000. Campanería, Aguiar 206. M-7785.

FINCAS, VENDO: UNA DE 6 CABAllerías frente bahía de Matanzas, atravesada por Carretera Central, a 10 minutos del Ayuntamiento. Potrero, pozo, linda con Jarcia, $6,000. Otra en Sabanilla cerca Matanzas, frente carretera. Tierra buena, 150,000 arrobas caña, frutos, potrero, pozos, $14,000. Campanería, Aguiar 206. Telf. M-7785.

SE ALQUILA FINQUITA DE REcreo para persona de gusto con casa mampostería nueva 2 habitaciones, garage etc. $30.00 finca Vega, calle Sol. Arroyo Arenas.

FINCA SUNTUOSA 8 KILOMETROS Carretera Central, palmares, naranjales, muchísimos frutales, casa grande, hermosa piscina, natatoria, escalera monumental, diversas estatuas, pérgolas, rotonda para bailes, rodeado de flores y bancos de granito, campo para sport. Casi media caballería de tierra negra, bañada por río con manantiales y cascada, acueducto propio, cañerías. Pegado paradero ferrocarril, carretera propia. Verdadero paraiso para personas de gusto refinado o sociedades. Dueño directamente: San Rafael 818, bajos.

CON FACILIDADES VENDO FINquita recreo, buiena casa, garage, electricidad, teléfono, buena arboleda. Puente de salida de Calabazar, carreterita frente bodega Aliada (Villa Berta) Rancho Boyeros.

SE VENDE UN FINCA DE 4 CABAllerías en carretera Central a 40 minutos de la Habana, tierra primera, buen pasto mucha palma árboles frutales 3 buenas casas de vivienda casa de trabajadores buen trasiego, 3 pozos motor molino tanque de 15 mil galones cañerías por toda la finca, cercada con 14 pelos de alambre. Informan Vista Alegre Nro 54, Víbora, de 10 a 12 a.m. y de 5 a p.m.

PARA FINQUITAS

En la Lisa, lote de 210.000 metros dividido en lotes de 7.000 y 50.000 metros, urbanizado, con aceras y calles, y agua con tuberías de 4 pulgadas, terreno alto, frente a la Línea del Ferrocarril, se vende a 75 centavos el metro y se oyen ofertas por todo el terreno, está a cien metros de la Calzada. Fernández y Vidal, Aguiar 556, bajos. A-9112 y M-1506.

PRECIOSA FINQUITA

De recreo a 15 minutos de la Habana, carretera asfaltada hasta su frente, magnífica vivienda pozo profundo, algibe 50.000 litros de agua, tanques, tubería por toda la finca, garage, caballerizas casa servidumbre, luz eléctrica, teléfono, etc. Se vende al contado o grandes facilidades pago. Informes dueño en la misma finca «La Purísima Concepción» Cuatro Caminos de Falcón, a 2 kilómetros de Arroyo Arenas.

VENDO FINCA DE RECREO CARREtera San Antonio con aperos de labranza y animales. Tiene 3 casas teja francesa 1 caballería $6.000. se cambia por casa y se da la diferencia. Informes Dragones 52, García, Café Martí, M-5268.

51 ESTABLECIMIENTOS

VENDO CAFE-REFRESCOS, BILLAR por continuar estudios, Cuba y Cuarteles. Trato directo, accesorios completos. Poco alquiler. Idea para implantar servicio de comida y cantina.

GANGA VENDO UN CAFECITO PArado por no poderlo atender no paga alquiler. Informan Misión Nro. 472 entre Aguila y Florida.

SE VENDE CAFE CON VIDRIERA quincalla, cigarros, tabacos y refrescos, en Gloria 569 entre Indio y San Nicolás.

SE VENDE UNA LECHERIA Y fonda situada en Antón Recio Nro 111 entre Monte y Corrales, se vende barata por tener que embarcarse su dueño.

GANGA, CASA DOS PLANTAS, TEcho monolítico en el Cerro $3.500 Carballo, Reina y Belascoain, café La Independencia de 2 a 5 p. m.

¡GANGA! EN $160.00 SE VENDE UN taller de niquel cromo, con su máquina para la fabricación de muebles de metal cromo, tiene bastante niquelados. Su dueño Empedrado 517 barbería.

VENTA NEGOCIO. — CASA DE DOS plantas moderna 3 cuartos, sala, comedor, baño intercalado cada planta y demás servicios, puede dejar $1.000 en hipoteca, también acepto una casa de una planta dándome la diferencia. No corredores. Verla y dueño Gloria 612 altos.

VENDO BODEGA DE VIVERES, venta de leche diaria. Alquiler $12, vivienda para familia. Mucha barriada en la Habana. Ultimo precio: $250. Informes: Zulueta y Dragones, vidriera, López.

VENDO ANTIGUA BARRA EN CALzada $2,400. Lujosa casa huéspedes 19 habitaciones, $1,200. Vidriera tabacos, calle comercial, $800. Informes: Teniente Rey y Villegas, vidriera café Alfredo.

VENDO PANADERIA

Vendo una de las mejores panaderías de la Habana. elavoración diaria 1.500 libras. Venta de mostrador diario 80 pesos, $8.000. Otra próxima a Galiano. elavoración diaria 3 sacos $3,500. Bodega Reina cantinera $3.500. Ensanche Habana. Refrigeración eléctrica $2.800. Otra Vedado sola esquina, cantinera 800 pesos. Otra Jesús del Monte, sola esquina 450 pesos. Casa Huéspedes Galiano, lujosamente amueblada, servicios privados. Otra Monte 300 pesos, Vidriera tabacos con teléfono 250 pesos, Café-lechería Galiano 750 pesos, facilidades pago. Carballo, Café La Avenida, Reina y Belascoaín.

CASA INQUILINATO $60 ALQUILA 15 habitaciones, deja libre $40, $50. Otra 13 habitaciones, un departamento $80, alquiler cobra 144 cuatro años contrato, $1000.00. Solar esquina Víbora Paz 10 x 40, $325. Vale $1000. Cuenya. Monte y Someruelos, café.

200 COMPRADORES DE BODEGAS

Cafés, Barras, Lecherías, y demás Si le interesa vender, tráigame inmediatamente precio y condiciones aceptables. También se cambian por otras o por propiedades, dando o recibiendo diferencia. No pierda tiempo, venga hoy mismo. Suárez, Belascoaíny Figuras, Cefé. De 1 a 6.

EN INMEJORABLES LUGAR DEL Vedado vendemos establecimiento de víveres finos, Contrato 3 años. Alquiler, luz y gas 45.00. Venta diaria al contado $70 existencia, $3.000. Precio $6.000. Beers y Linares M-7730.

VENDO EN $950.00 HOSPEDAJE UNA cuadra Prado, garantizo $150. libres mensuales, contrato largo, poca renta muchas habitaciones y todas amuebladas, Informa: Zanja 110 (garage) de 10 a 12 solamente. Nicolás y Manrique.

VENDO ANTIGUA BARRA ACABAda, mucho público, $2.400. Lujosa casa huéspedes 19 habitaciones, 200. Vidriera tabacos, 500 pesos. Teniente Rey y Villegas, café Alfredo Alfredo.

BODEGA AMBULANTE SE VENDE un camión-bodega. Véalo en «El Relámpago». Concha 969

VENTAS

51 ESTABLECIMIENTOS

SE VEDE LA BOTICA DE REVILLAgigedo y Corrales, por no poder atenderla. Buena barriada, con más de 20 años de establecida. Informan de 2 a 3 p. m. en Revillagigedo 162.

VENDO MI NEGOCIO DE CAFE DULces, vidriera cigarros, boletos Beneficencia, teléfono, etc. Unico en la cuadra. Calzada Reina. Buena oportunidad hombre trabajador. Poca inversión. No puedo atenderlo trasladándome interior otro negocio. No corredores. Informa, Reina 312. Sr. Triana.

VENDO MEJOR POSADA DE CUBA deja libre mensuales $1.500, gangazo; varias más todos precios; Hospedaje gran negocio $950; otro $1,500; vendo varios barcos de pesca, muy baratos, Gran casa Víveres finos y cantina gangazo toda clase de establecimientos e industrias, gran cine $4,500, tiene 1,000 lunetas, compro bodegabarra, panadería tienda mixta, doy en pago gran casa. Solicito socios toda colase de negocios. Prado y Dragones cafré. M-4739. Yánez.

VENDESE BODEGA SIN CANTINA, en la Habana poco alquiler con vivienda precio casi regalado. Informan Zulueta y Dragones vidriera López

52 BOVEDAS Y PANTEONES

CAPILLA VENDO FRENTE PANteón de los Bomberos al lado del panteón del Dr. Ferrara, es de cantería tiene tres bóvedas, la doy barata también una bóveda toda forrada, teléfono FO-1150

VENDO LUJOSO PANTEON DE ESquina con dos bóvedas y dos osarios, mármoles Carrara superiores, rodeado de cinco hermosos laureles. Precio de ocasión, dueño calle 13 Nro 405 altos, entre F y G Vedado.

BOVEDA VENDO SIN ESTRENAR con su osario por embarcarme otra más a 20 metros de la entrada aproveche esta ocasión, dueño Vedado calle Dos 271 entre 31 y 33 Angel.

53 AUTOMOVILES - ACCESORIOS

EL MEJOR FORD VICTORIA DEL 31 que rueda en la Habana, vestidura de cuero, gomas nuevas y en perfecto estado de mecánica. Doy facilidades. Arjona, Hornos 68, teléfono U-6522 entre Príncipe y Vapor.

FORD DEL 36 Y DEL 35 DE 4 PUERtas con baúl y cornetas, gomas nuevas y vestidura de cuero doy facilidades. Arjona, Hornos 68 entre Príncipe y Vapor. Telf U-.6522

FORD SEDAN DE 4 PUERTAS DE 60 caballos de 1938 color marrón está completamente nuevo, doy facilidades, Arjona, Hornos 68, entre Príncipe y Vapor. Telf. U-6522

FORD SEDAN DE 4 PUERTAS DE 25 caballos, de lujo con vestidura, cuero, gomas blancas, con 20,000 kms. caminados, está como nuevo. Arjona, Hornos 68 entre Príncipe y Vapor, Telf. U-6522

FORD DEL 29 DE DOS PUERTAS en perfectas condiciones de mecánica, pintura, gomas y alumbrado. Listo para usar sin tener que gastar un centavo. Se vende, Empedrado 210, garage Jesús Nazareno.

GANGA: SE VENDE UN CHEVROlet cerrado 4 puertas Master del año 1937, buen funcionamiento, buena pintura, buenas gomas. Véalo en el garage El Aguila. Vives Nro 413 entre Carmen y Figuras. Informan en la Oficina.

BUICK 1938, GANGA, VENDO PRACticamente nuevo y garantizado a precio de ganga, propio para casa particular o alquiler de lujo. Informan a los Tels. FO-2503 y M-9941

POR EMBARCAR VENDO BUICK particular nuevo comjletamente, tipo chico con baúl es una ganga $475.00. No corredores. Línea No. 761 esquina a Dos. Vedado.

SE VENDE CUÑA FORD DEL 29. puede verse en San Rafael 817 garage.

SE VENDE

Un elegante y lujoso automóvil marca «CADILLAC», completamente nuevo; para más informes, preguntar por Srta. Terina, en Zanja Nro. 659, de 8 a 11 a. m.

¡¡FLASH!!
POR LLEGADA DEL MODELO LINCOLN ZEPHYR Y MERCURY 1940
PAGUE COMO ENTRADA SU AUTO DE USO VIEJO Y LE ENTREGAREMOS UNO
R & G
CON GRANDES FACILIDADES DE PAGO

Buick del 38 y 39.
Ford 38 de 4 puertas.
Ford 37 de cuatro puertas, baúl y motor de 60 HP.
Ford 35 de dos puertas.
Diligencia Ford del 35, magníficas condiciones.
Lincoln Zephyr 39 y Mercury 39 nuevo, al precio de autos de uso.
Chevrolet del 34 de 4 puertas.
Lincoln Zephyr 38, cuatro puertas con radio y piel.
Lincoln Zephyr del 39 de 4 puertas.
Nash del 37, con baúl y vestidura de piel.
Graham Paige del 36 de 4 puertas, piel y radio.
Lincoln Zephyr 37, con baúl, radio y vestidura de piel.
Plymouth 34 con vestidura de piel.
Bantam-Camioncito de reparto como nuevo.
Packard del 38.

AUTO MODERNO
«LA CASA DE LOS AUTOS DE USO COMO NUEVOS»
MARINA 121 Teléfono U-3773

ECONOMICE
VIAJES
TIEMPO
EN NINGUN LADO ENCONTRARA CARROS DE USO MEJORES NI MAS BARATOS.
DINERO
NO BUSQUE MAYORES GANGAS. VENGA A VERNOS.
SU MEJOR NEGOCIO EN AUTOMOVIL NUEVO O DE USO LO TENEMOS NOSOTROS
Carvajal S.A. Marianao

PACKARD SEIS Y OCHO CILINdros de todos los tipos. Damos el mismo certificado de garantía que en carros nuevos. Precio muy rebajados para todos los bolsillos, grandes facilidades. Veinticuatro horas de prueba gratis. Agencia Packard.

VENTAS

53 AUTOMOVILES - ACCESORIOS

VENDO A PRECIO DE GANGA FORD del 34 con 4 puertas; gomas de paquete, condiciones inmejorables. Puede verse a cualquier hora San Lázaro No. 17 1er. Piso. Romeu.

CHEVROLET DEL 30 DOS PUERTAS se vende muy barato, en magníficas condiciones. Infanta 61 entre Espada y 25. Laboratorio.

SE VENDE UN AUTOMOVIL WIllys de cuatro puertas muy barato. Para informes llamad a los teléfonos F-2782 y F-6686 al Sr. Mario Suárez.

FORD V-8 MODELO DE LUJO 1938, con radio, color café, cuatro puertas. 10 meses de uso manejado únicamente por su dueño particular. Magnífica ocasión. Se vende a precio económico. Telf. M-2580 Compañía Hamburguesa, bajos Hotel Plaza.

54 MAQUINARIAS

SE VENDEN MAQUINAS Y ENSEres de una Imprenta. Para informes Belascoain 768 Botica.

VENDO CALDERA ESCOCESA TIpo marino de 60 H. P. como nueva equipada completa. Vidal Josefina 159 Víbora.

VENDO DOS TANQUES DE HIERRO con tapa de 350 galones, con base de hierro. Ganga. Informan: Infanta 1,059, entre Desagüe y Benjumeda. Rionda.

MOLINOS DE CAFE
REBANADORAS LUNCH
PELADORAS DE PAPAS
LAVADORAS DE VAJILLAS
PICADORAS DE CARNE
Batidoras para Dulcería y Laboratorio
Al contado y a plazos cómodos O-Reilly No. 409 frente a «La Metropolitana'. Teléfono: A-7744

LIQUILO UNA BOMBA CON SU MOtor de 1|4 H. P. funcionando, en $30 2 bombas da pozo profundo a $20.00 cada una. Rivero Obrapía 170

LOS MEJORES MOLINOS PARA maiz, gofio o materiales duros. guillotina para hojalatero. Prensa para mosaicos o baldosas Mosaicos $28.00 millar, Marianao, Real y Puente de La Lisa (frente al Cuartel) Cotolí.

VENDO PLANTAS DE HIELO YORK Arti, Fry y Bosbi de 1, 2, 4, 10, 20 y 40 toneladas de refrigeración y serpenties y condensadores y demás piezas, platillos, llaves. Bombas Triplex pp., 500 pm., Bombas Duplex 1, 2, 4, 6 y 12 pulgadas, máquina de vapor 20 H.P. cepillo cuatro caras Fay, escoplo barrena. Manila 314. Cerro,

VENDO MOTOR DIESSEL M. W. M., 120 H. P., centrífugas 16 por 40, winches de vapor y eléctricos, compresor de aire 50, 150 y 300 pies cúbicos p.m., turbinas y bombas de pistón 1, 2, 3, 4, 5 y 6 pulgadas, motor eléctrico 5, 7, 10, 20 30 50 y 150 H.P. correas, poleas y diferenciales. Manila 314, Cerro. I-6346

VENDO PAILAS DE COBRE Y PAsadores de guayaba y repasadores, bombos de confituras, molinos para azúcar, sal, y maiz de 6 mazas Nordi y máquina Corlis 400 H. P., planta de éter, pausterizador Barrell, cortina Salmuera y tanques de Salmuera con sus serpentines y tanques para agua de 2.000 y 5.000 galones, croches 5, 10, 50 y 500 H. P. Manila 314, Cerro I-6346 Hilario García.

55 CAJAS CONTADORAS

REGISTRADORA «NATIONAL» SE vende. Tiene 60 pulgadas de alto, 31 de ancho, color caoba. Tiene 5 contadores: Cambio, contado, recibido, crédito, pagado. Da tickets grandes y si se prefiere notas impresas. Tiene nueve letras. Marca $99.99. Está en perfecto estado. La propiedad correcta. Informes: Telf. A5-3631.

CAJA REGISTRADORA

Vendo una magnífica Caja Registradora marca National modelo 522, marca hasta 9999 tiene dos contadores de dos gavetas, está flamante, se da barata, véala en Consulado Nro 167 Imprenta Olaniel.

REGISTRADORAS "NATIONAL"

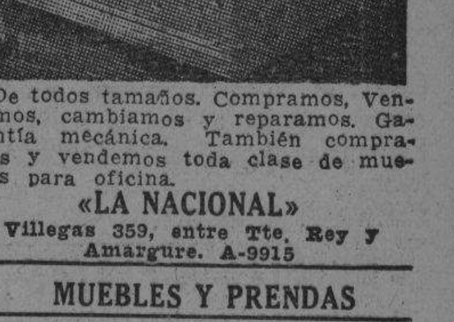

De todos tamaños. Compramos, Vendemos, cambiamos y reparamos. Garantía mecánica. También compramos y vendemos toda clase de muebles para oficina.

«LA NACIONAL»
Villegas 359, entre Tte. Rey y Amargure. A-9915

56 MUEBLES Y PRENDAS

ZORRO PLATEADO LEGITIMO EN forma de capa, magnífico ejemplar completamente nuevo se vende, 12 entre 3a y 5a casa B, Vedado primer piso.

SE VENDE PAREJA ZORROS FINOS Se da barato. 21 No. 859 entre 4 y 6, Vedado.

FAMILIA PARTICULAR VENDE: magnífico cuarto 3 cuerpos lunas interiores, ocho piezas $65; otro regio $130, Comedor renacimiento $60, sala moderno, lámpara madera. Salud 262, bajos Escobar y Lealtad.

VENDO MIS MUEBLES, ME EMbarco, juego de sala, comedor, otros muebles. Todo barato. Calle 9 No. 207 entre «J» y «K», Vedado.

ORIGINAL JUEGO SALA- COMEdor completamente nuevo color mamey y negro copiado revista Art And Decoration propio para casa moderna de lujo, se vende a precio económico. Telf M-2580

SE VENDE UN JUEGO DE COMEdor moderno en perfectas condiciones, $70.00. Mayía Rodríguez 354, casi esquina a San Mariano, Víbora.

URGE VENDER TODOS LOS MUEbles de mi casa o por separados. Juego cuarto, comedor Renacimiento, sala inglés, living room, despacho, piano, buró, nevera, lámparas, objetos. Concordia 760, Aramburu, Hospital.

MAQUINA SINGER DE OVILLO central en perfecto estado, $25; otra de lanzadera, $10; piano flamante, sin comején, $60. Prado 115. bajos, entre Refugio y Genios.

SE VENDE BARATO UN JUEGO DE cuarto de cedro completo, Habana 407 de 2 a 6

VENDO JUEGO DE CUARTO TRES cuerpos, con precioso butacón tapizado, también juego de sala, lámpara de cuarto Trianon, Virtudes 618 altos entre Gervasio y Escobar.

M.E.C.D. 2016

VENTAS

56 MUEBLES Y PRENDAS

VENDO UN JUEGO COMEDOR COMpleto, renacimiento español San Carlos Nro 959 entre Benjumeda y Llinás.

¡OCASION! VENDEMOS ALGUNOS juegos completos de cuarto y varias piezas: Camas con colchón desde $2.50 $10. Camas con colchón para niños $2.50; Escaparates para niños desde $4., $115. Sillones de portal $2.50; Mesas de portal, desde $80, 2. Nevera, 2. etc., etc. Véaios de 2 a 5 p. m. Linea esquina a 2 Vedado.

SE VENDE EN GRAN GANGA UNA capa de zorra de plata en 135 y una piel en $55, pieles legítimas y nuevas, sin estrenar. Calle 13 No. 67 altos derecha.

NECESITO VENDER URGENTE MI regio juego 3 cuerpos, finísimos tiradores. Lo doy a primera oferta razonable. Es regalado, necesito dinero, está nuevo. Animas 412, altos, particular.

JUEGO CUARTO NUEVO, SIN EStrenar, $20.00 el 3 cuerpos $32.00, radio $8; El piano $40; comedor, 30; por pronto embarque. Sitios Nro 74, San Nicolás y Rayo.

SE VENDE UN REFRIGERADOR, General Electric casi nuevo urgente, véalo en San Nicolás 408 Sr. Balsa.

GRAN LIQUIDACION
POR BALANCE

Aproveche las enormes gangas. Toda nuestra mercancía ha sido rebajada considerablemente: cómodas, lámparas, jarrones, columnas, bandejas, apliqués, relojes de estilo, figuras de bronce, marfil, porcelana, todo lo que necesita para adornar su casa o para hacer un regalo de gusto, lo encuentra en ésta su casa por mucho menos de la mitad de su valor.

"LA PREDILECTA"
San Rafael 803 y 805.
U-2530.

LA ESFERA

Muebles a Precios de Crisis
VENDEMOS, ALQUILAMOS
Todos los muebles para su residencia, por muy lujosa que ésta sea
NUESTRA EXISTENCIA
Puede adaptarse a cualquier presupuesto que usted tenga.
Su dinero siempre vale en esta casa por poco que éste sea

RAMON PEREDES Y Cía.
Neptuno 623, casi esq. a Gervasio.
TELEFONO U-5517

COMPANIA ELECTRIC DE CUBA
Distribuidores Refrigeradores
WESTINGHOUSE

Ofrece los siguientes Refrigeradores Westinghouse RECONSTRUIDOS Y GARANTIZADOS y con facilidades de pago.

Modelo	Año	Precio Neto
4 p.c.	1934	$ 75.00
5 p.c.	1936	» 90.00
6 p.c.	1934	» 95.00
7 p.c.	1934	» 95.00
9 p.c.	1936	» 110.00

También liquidamos Modelos «1938»
GANGAS:
NEPTUNO 523
entre Lealtad y Perseverancia

GANGA: JUEGO CUARTO CAOba 3|c, completo modernista $125, id. comedor Renacimiento $65.00. id. sala $28.00, lámpara sala bronce y cristal $25.00, id comedor madera $14.00. Reloj de pared finísimo $18.00. Pueden verse Animas 263 (bajos)

REFRIGERADORES

Especiales a base de hielo para PRODUSTOS BIOLOGICOS RIONDA Ave Menocal 1059 entre Desagüey y Benjumeda. Telf. U-3960.

OPORTUNIDAD

Juego de cuarto de tres cuerpos con elegante butacón desde $100.00 ¡Dando y dando! Necesitamos dinero. También chaisslong de imitación piel y juegos tapizados a precios increíbles. Mueblería «García Espinosa». San Rafael entre Aramburo y Soledad

GANGA POR FIN DE AÑO

Pero no lo deje para fin de año, porque sería tarde. En venta, COCINAS DE GAS con horno y asador como nuevas a precios irrisorios. Existencia disponible 50 COCINAS, Neptuno 561. Telf. U-6016, Agencia STEWART WARNET.

MUEBLES A PLAZOS

Construídos con las mejores maderas, estilos modernos y elegantes, Grandes failidades de pago. Admitimos muebles en cambio. Visítenos y se convencerá: Díaz y Chao». Neptuno No. 709 y 710, entre Belascoaín y Lucena. Telf. U-5154.

«SOFA-CAMA»
Living Rooms, «Arte Modernos y «Estilo Inglés»

¡No pague lujo! Del fabricante a sus manos: Mueblería y tapicería «García Espinosa», San Rafael entre Aramburo y Soledad. Nota: Armazones de caoba (no comején).

PULSERAS Y DIJES

Liquidamos miles de pulseras de oro y dijes de oro y platino con brillantes. Alhajas antiguas y modernas en profusión; cuadros, crucifijos, rosarios de oro, porcelanas antiguas y modernas. Juegos completos de café; té y cubiertos. Bandejas, candelabros, jarras y palanganas todo de plata maciza.

CARBALLAL HERMANOS
San Rafael Nro 618, entre Belascoain y Gervasio
M-5744

VENTAS

56 MUEBLES Y PRENDAS

OCASION MUY BARATO SE VENden vajilas de porcelana, figuras de bronce, porcelanas, alfombras de Persia, pinturas al óleo, un radio 8 tubos último modelo. A inspeccionar de 9-12 a.m. a 2-7 p.m. Vedado. Paseo 514 altos entre 21 y 23

FAMILIAS, GANGAS: MUEBLES
Juegos cuarto tres cuerpos, chiffrober tres cuerpos, gavetas al centro, finos tiradores y butacón $126, $165. Otros $98 y $115, comedor $70 living-room $9. San Nicolás 305 entre Neptuno y San Miguel.

VENDO PORCELANAS FINISIMAS Rosenthal, Meissen, Hutschenreuther, una vajilla de pescado para 12 personas Thomas Rosental. Varios cristales, muebles mejores, una muñeca, un ferrocarril grande con muchos railes y muchos artículos. Se vende barato a las 2 p.m. a 5 p.m. Vedado calle 4 Nro 158 entre Linea y Calzada.

URGE VENTA FAMILIA VENDE LUjoso cuarto 3 cuerpos, otro mediano preciosísimas coquetas, comedor, bargueño living room, sala grande sillones, buró todo nuevo. Primera oferta. Escobar 256 Neptuno y Concordia

PRENDAS DE HOMBRES MARCAdas con las iniciales E. P. de oro y brillantes ofrezco a usted por la mitad de su valor. Prendas de Señora de oro, brillantes y zafiros a como quiera. 10 de Octubre 694 antiguo, pasado el crucero del ferrocarril entre Mario y Gustavo. Rutas 1, 2 y .4

SE VENDE REGIO JUEGO CUARTO tres cuerpos con ocho piezas, tiradores último tipo, hermoso butacón con gavetas. Superganga. Gervasio 311 entre Neptuno y San Miuel.

PROPIO PARA REGALO DE PAScuas. Vendo pareja de Silver Fox legítimas. También magnífico abrigo Hudson Seal, Campanario 453 altos esquina San José.

HOY MISMO VENDO JUEGO CUARto 3 cuerpos nuevecito $30, otro $56 uno chifforrober butacón, sala, $45; comedor renacimiento $60, todo vale doble. Escobar 63 San Lázaro y Lagunas.

GANGA. MODERNO JUEGO CUARto caoba lunas belgas completamente nuevo, escaparate tres cuerpos, coqueta cama matrimonio, dos mesitas butacón banqueta $110. Vista Alegre 303, Oeste.

FAMILIA PARTICULAR VENDE LUjoso juego cuarto último modelo, coqueta, vestidor, tres cuerpos, butacón tiradores carey, baratísimo; comedor renacimiento $65, sala finísimo, $42; lámparas Concordia 467 Belascoain y Gervasio.

POR ESTE MES
SALUD 53

Por este mes, aparadores $3.00, mesas $1.50, coquetas $3.00, camas $3.00, escaparates desde $5.00, juego sala $8.00, neveras $5.00, juegos cuartos, sala, comedor, lámparas, neveras, cajas hierro, muebles oficina, equipajes, contadoras, vidrieras, cantinas, armatostes, mil sillas café, tostador café eléctrico, cajas seguridad, estantes finos para cocinas, todo esto urge venta, por reformar el local, no pierda tiempo buscando muebles, en esta casa los encuentra por lo que quiera.

PARA COMPRAR MUEBLES VISITE ESTA CASA. PRECIOS BAJOS
M-9136

RADIOS, RELOJES, $3.00 ENTRADA 50 cts. semanales contado desde $10, juguetes, efectos eléctricos, bombillos y piezas radios. Reparaciones planchas, radios y cocinillas eléctricas. Casa Márquez M-8819, Monte y Rastro.

SALUD 51 ESQUINA RAYO

Gran liquidación en Juegos comedor cuarto, sala y recibidor, nuevos y de uso. Escaparates, lámparas, camas, chifforrober, muebles de oficina, máquinas de escribir y coser, cuadros y un variado surtido en objetos de arte. Compramos y cambiamos y si se embarca tenemos gran surtido en baúles y maletas y maletines. Salud esq. a Rayo.

MAQUINAS DE ESCRIBIR

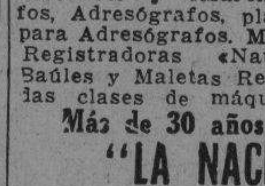

ARCHIVOS DE TODOS TAMAÑOS

Cajas caudales, Tarjeteros, relojes marcadores, máquinas de calcular «Monroe» y «Marchant», Mimeógrafos, Adresógrafos, plaquitas y marcos para Adresógrafos. Máquinas de sumar Registradoras «National», pupitres. Baúles y Maletas Reparaciones de todas clases de máquinas de oficina.
Más de 30 años de servicios
"LA NACIONAL"
Villegas No. 359, entre Tte. Rey y Amargura. A-9915

UNA NEVERA DE USO SIN REPARAR ES UNA CAJA DE SORPRESA.
Neveras americanas reconstruidas garantizadas de uso.

FACILIDADES DE PAGO

Vea los Refrigeradores eléctricos adaptados a neveras con
LA GAVETA DE DESHIELO
y serpentín montado al aire.
RIONDA
Infanta 1059 entre Desagüe y Benjumeda, U-3960

MUEBLES EN GANGA

Juegos de cuarto Arte moderno: $4.00 mensuales; comedor, caoba último estilo: $3.00 mensuales; sala y recibidor, modernísimo: $3.00 mensuales. Juego de cuarto tres cuerpos, caoba, últimas creaciones: :$5.00 mensuales. Precios muy bajos.

"LA EMINENCIA
NEPTUNO 668
Entre Gervasio y Belascoain U-2427

MUEBLES A PLAZOS

VEA NUESTRO GRAN SURTIDO EN MUEBLES De TODAS CLASES
Precios baratísimos
«LA PERLA»
Animas 404, casi esquina a Galiano

VENDO JUEGO CUARTO MODERno, $30, 3 cuerpos, finísimo, $40; sala caoba, $28; comedor nuevecito, living room piano, $30. Calzada Jesús del Monte 29, altos, una cuadra Esquina Tejas.

POR EMBARCAR VENDO JUEGO cuarto 3|c, moderno $42, otro $55; uno caoba muy grande $95. Hora de verlos de 1 a 6 p. m. Virtudes 463 esquina a Perseverancia.

VENTAS

57 UTILES DE OFICINAS

"ART METAL"

El archivo incomparable. Más de 100 modelos a precios de otros de inferior calidad. La más grande manufactura de muebles de acero. Agentes exclusivos:

«Bolsa de Muebles» de Oficina».
O-Reilly 409 frente a «La Metropolitana
A-7744 A-7743

MUEBLES DE OFICINA
VENDO, COMPRO, CAMBIO

Máquinas de escribir, sumar, calcular, mimeógrafos, adresógrafos
CAJAS DE HIERRO
Archivos tarjeteros Kardex, y armatostes de acero y seccionarios de acero
BUROS
Biblioteca, juegos de despacho, sillas giratorias y toda clase de muebles para oficinas.
MAQUINAS ESCRIBIR ROYAL A PLAZOS Y AL CONTODO
Gran lote de máquinas de escribir Compostela 205, entre Progreso y O-Reilly
O-Reilly 360 entre Habana y Compostela
TELFS. M-8638 Y M-8081

MAQUINAS ARCHIVOS

BUROS
CAJAS
Pupitres

Materiales de Colegios
DINERO Y JOYAS
Fluses y capas a $2.00, procedentes de subastas
LA "HISPANO CUBA"
Monserrate y Parque Zayas
Telf. A-8054

58 LIBROS E IMPRESOS

"EL NUEVO COMERCIO"
Fábrica de libros comerciales

Marta Abreu (Amargura) 306
Teléfono M-3693

59 RADIOS

GANGA VENDESE UN RADIO VICtrola R.C.A. Victor 1940 de 11 tubos, completamente nuevo. Un juego de cuarto modernista. Un juego de comedor, una nevera Westinghouse de 5 pies cúbicos en perfecto estado por tener que embarcar urgentemente. Calle 16 Nro 308 3er piso entre 19 y 21, Vedado.

SE VENDE UN RADIO WESTINGhouse modelo 253 de 3 meses de uso de costo al contado $66.00 nuevo, ganga por tener luto. Cienfuegos 104 entre Apodaca y Gloria Habana.

RADIO-FONOGRAFO «EMERSON», ocho tubos, tres bandas, hermosa consola otro de mesa, siete tubos corta y larga, acepto oferta razonable 15 Nro 1012 bajo sentre 10 y 12, Vedado

PHILIPS MODELO 1940 OIGALOS y véalos en Agencia Philips de Monte 404 casi esquina a Aguila. Grandes facilidades. Desde $4.00 mensuales. También Radios de uso desde $8.00. A-7435

60 INSTRUMENTOS DE MUSICA

NUESTRO MUNDO MUSICAL INteligente por muchísimos años confió siempre sus problemas de compra venta, afinación, etc., de pianos a Peters Sanson, X-3430 Economía, eficacia, Honradez.

$68 VENDO PIANO PRECIOSO MOderno de gran marca, sonoras voces tres pedales, teclado blanquísimo banqueta está nuevo completamente, sólo trato algún particular que quiera aprovechar ganga. Telf X-2722 todas horas.

SE VENDE PIANO COMPLETAMENte nuevo, se da baratísimo, véalo en Monte 408 (Casa de Música) entre Aguila y Angeles.

PIANOS ALEMANES NUEVOS DE la famosa marca Gors Kallmann, de Berlín. Se venden con facilidades de pago en Prado 563 frente al Capitolio. Viuda de Carreras y Co., Telf M-1627

EL BRILLANTE LE OFRECE PIAnos de acreditadas marcas a precios de oportunidad y con facilidades de pago. Pleyel, Ronisch, Chassingne, Freres Milton, Giralt, Cable etce. No compre piano sin visitar esta casa, Aguila 513

PIANO FLAMANTE GRANDES VOces, teclado blanco de marfil, lo garantizo por escrito que no tiene comején. Lo regalo en $60. Prado 115, bajos, entre Refugio y Genios.

LIQUIDACION POR BALANCE

Vea la gran cantidad de pianos que realizamos. No reparamos ni en precio ni en condiciones de pago. Tenemos el que usted necesite y del precio que lo desee. Europeos y Americanos vertical y cuarto cola. Propios para profesional, personas de gusto y estudios. No pierda esta oportunidad. Alquiler desde $2.00
«LA PREDILECTA» San Rafael 803
Casi esq. a Oquendo. Telf. U-2530

AFINADORES

$3.00 SOLAMENTE CUESTA AFINAR su piano poniéndole cuerdas nuevas gratis siendo pocas las rotas. Oiga tocar al afinador lindas piezas, arreglos muy módicos. Ordenes teléfono I-5528

AFINE SU PIANO POR $3.00 CON toda garantía y absoluta seguridad. Manuel Dominguez, afinador mecánico y barnizador de pianos, graduado en la escuela «Danguard» en New York Taller de Reparaciones: Dragones entre Prado y Zulueta Telf. M-3040

VENTAS

61 DE ANIMALES

LIQUIDO DESDE $5.00 PAREJA MI cría de canarios hambugueses de variados colores. Informes Castillo Nró 312 entre Quinta y Vigía.

LLAME AL TELEFONO F-6229, PAra aves guineas, pavos y cochinos de monte legítimos de asar. Haga sus pedidos con anticipación, corrales en Tulipán esquina a la línea de los ferrocarriles No. 21 antiguo, Cerro.

VENDO CABALLOS DE TROTE, DOrados, 7.1|2 cuartas, jóvenes y sanos a $150. Cerdos para Noche Buena finca «Dos Rosas» pasado kilómetro 20 Carretera Central entre Arroyo Arenas y Punta Brava.

POLLITOS, HUEVOS PARA INCUbar y aves adultas Rhode Island, Plymouth Rock, catalanas y Leghorn. Con cada lote pollitos de pollitos, regalamos suficiente cantidad de nuestro Pienso Básico para alimentarlos quince días Visítenos para poder apreciar la calidad de nuestras aves. Granja Noguer, Guanabacoa, teléfono XO-1631

SE VENDEN CANARIOS HAMBURgueses blancos y anaranjados, colores intensos, hijos de padres importados. Canto garantizado. Informes: por el Telf. I-3396. Tulipán Nro 258 Cerro.

VACAS

Vendo recentinas y próximas, añojas, novillas de raza. Avenida Boyeros y Carretera de Vento. I-6139

VENDO A PRECIO DE SITUACION, mulos, carros y arreos de todas clases, caballos, mulos de monta y Pony 4 potros sementales, 7 y media cuartas, bonito color, 40 mulos criollos domados de monte y carros cerrados para lecheros y un burro semental criollo, una cesta de mimbre con sus arreos, montura y una Pony, Domingo Jarro, Marina y Atarés, Jesús del Monte. Telf. X-1876

62 OBJETOS VARIOS

PARA NIÑOS COSAS MAS BONITAS propias para Navidad Un grande ferrocarril eléctrico con muchos rails, una muñeca, un cine eléctrico, y varias cosas se vende a las 2 p.m. a 5 p.m. Calle 4 Nro 158 entre Línea y Calzada.

VENDO BICICLETA DE NIÑO DE 24 pulgadas calle 9 entre 10 y 12 reparto Almendares, «Villa María»

VENDO PORCELANAS PRECIOSAS Meissen Hutschenreuter, Rosenthal Sevres y muchos artículos finísimos de cristal Roca tallados mano. Radio Philips último modelo Band Spread 9 tubos. Calle A Nro 153 entre Calzada Línea Vedado.

VIDRIERAS, CONTADORAS

Vidrieras todas formas y tamaños. Mesa Vitrolite, sillas, banquetas, exprimidores frutas, pasteleras, cajas caudales, neveras, molino café, picadoras carnes; rebanadoras jamón, contadoras National. Compro, cambio y vendo.

MAQUINA DE ESCRIBIR, BUROS
Archivos, tarjeteros, sillas giratorias, libreros, mesas máquinas. Véame antes de cambiar, comprar o vender sus muebles oficina, divisiones, mostradores. Casa Cano, Habana 556, y medio entre Teniente Rey y Amargura A-8607.

HAGASE FILATELICO, COLECCIOne sellos que es la diversión más instructiva y provechosa. Brindámoles álbum con espacios para 3.700 sellos y 1,600 grabados; un paquete de 250 sellos diferentes; mil papeles engomados para pegar sellos; una pinza; un lente de aumento. Todo: $1.00. Pedidos del interior: $1.20, giro postal. Casa filatélica «LILY» Obispo 515, Habana.

GANGA: SE VENDEN UNAS 2,000 tejas y 50 de caballete, usadas, tipo español, vidrieras, color rojo, fabricante Ludovicci. Pueden verse en bungalow madera en General Lee entre Concepción y Reina, Quemados de Marianao. Ruta 22. Informes: Teléfono M-2863.

YATES. VENDO DOS DE 23 Y 30 pies, magníficos motores. Precio de ocasión, 17 y margen Rio Almendares. Preguntar. Benedicto o Bernardino.

SE VENDE POR FABRICACION, 6 mil pies de madera en tablas pinotea machimbrada en perfectísimas condiciones con 1,500 tejas francesas legítimas de Marsella. Precio razonable. Informes 9 a 12 a.m. Correa Nro 202 Víbora.

SE VENDE UNA LANCHA DE CONStrucción de 17 pies con cabina de cedro motor de 10 H.P. muy marinera y en perfectas condiciones. Puede verse en el rio, llame a Telf F-6904 de 12 a 2 o por la noche.

CAPAS DE AGUA Y ABRIGOS IMpermeables. De montar en infantería garantía absoluta. Alcance de todos. El Aguila, Fábrica de capas. Aguila 110 entre Trocadero y Colón A-8538. Llame, enviaremos vendedor.

Dinero-Hipotecas

63 SOLICITUDES

PRESTO DINERO DESDE 500 PEsos en adelante en primera hipotecas interés desde el 6%. No corredores. Campanario 306 bajos, entre Neptuno y San Miguel. Teléfono A-6836. Sr. Correa.

SOLICITUD DE DINERO. NECESIto $800 pago de interés $10 mensuales con buenas garantías. Véame de 10 a 11 a.m. Belascoain 552 Rodríguez.

64 OFERTAS

SOLO ME QUEDAN $30.000 PARA colocar en hipotecas en partidas desde $500, también para fabricar, si hay garantía, traiga escrituras. Cuba 64 departamento 7 A-6612. Romero.

SE DAN $1.200.00 EN PRIMERA HIpoteca sobre finca urbana o rústica trato directo para informes Teléfono F1-7812.

DOY DINERO EN HIPOTECAS AL 7 por 100, operación en 24 horas. También sobre bóvedas, alquileres de casas, condominio, usufructo, nuda propiedad, véame. Alberto Cuervo. Edificio Metropolitana 342 M-2808, O-Reilly y Aguacate.

DINERO
Sobre joyas en todas cantidades
«LA PERLA»,
Animas Nro. 404, casi es. a Galiano Telf. A-8222

DINERO

Facilito grandes y pequeñas cantidades en primera hipoteca desde el 7 por ciento en adelante, para la Habana y sus barrios. Compro y vendo casas, solares y créditos hipotecarios Compro y vendo Bonos y Acciones.
Julio C. Granda
Obrapía 33, entre Cuba y Aguiar. Teléfonos: M-5921 y FO-1668

PRESTO DINERO EN HIPOTECA. Mario Alzugaray M-3326.

Suscríbase al DIARIO DE LA MARINA por los teléfonos M-7911, M-7912 y M-7913.

Dinero-Hipotecas

65 BONOS Y VALORES

COMPRO BONOS Y ACCIONES, Centro Gallego y Banco Asturiano. Compañía Cubana de Electricidad, inversiones e inmuebles. También se pignoran. Compro y vendo acciones de todas las compañías cotizables y no cotizables en la bolsa. Manuel Piñol, Amargura 70.

PESETAS

Banco de España Nacionalistas (Franco) Vendo cualquier cantidad, hasta 60.000 pesetas. Eduardo Domínguez Becerra. U-2529 Avenida República 957.

CAJAS RESERVADAS

Las tenemos en nuestras bóvedas construidas con todos los adelantos modernos y las alquilamos para guardar valores de los interesados. En esta oficina daremos todos los detalles que se deseen.
N. GELATS Y COMPAÑIA
105 Aguiar 107 esq. Amargura

PARA LAS DAMAS

67 PELUQUEROS

PACO, EX-PELUQUERO DE «LLOrens» sirve a domicilio. Croquignol sin corriente, (sin máquina ni electricidad) hecho en su casa, cómodo y garantizado. Tintes melenas y postizos U-5420

70 INTERES PARA LAS DAMAS

VESTIDOS —LIQUIDAMOS MUEStrario preciosos vestidos americanos tallas 14, 16 18 con sus turbantes. Precio: $6. Jovellar 312, segundo piso. Solamente de 2 a 4 p.m.

VELLOS

Extirpación definitiva de los vellos de la cara, muslos, piernas, etc. Tratamiento garantizado. Siete años de éxitos en Cuba. Sra. Alexander, calle Tercera Nro. 405 entre Dos y Cuatro, Vedado.

¡FUERA CANAS! OBTENGA HERmoso color negro, castaño o rubio usando tintura «La Favorita». Teñido de cabello $3.00. Estuche $1.00. De venta en todas las farmacias! Depósito Virtudes 206. Casa «Pilar», Telf. M-9293

EXTIRPACION RADICAL DEL VELLO
Tratamientos garantizados. Señora Sánchez, San Nicolás 168, altos Teléfono A-7487

SISTEMA ALEMANY

Autora y Directora, Profesora señora Matilde Alemany. Pruebe y compare con las que cortan con complicadas plantillas imposible aprender a cortar perfecto. Todas las sucursales de este moderno sistema «Alemany» en la Isla entera ofrece seis clases Gratis a las equivocadas que creen haber aprendido por métodos de plantillas. (Titulamos). Se encantarán de este Sistema «Alemany». Academia Central de Corte y Confección. San José 257.

ENSEÑANZAS

75 PROFESORAS-PROFESORES

PIANO, SOLFEO, GUITARRA, VIOlín, mandolina $3; profesorado expertísimo, sistema rápido fácil. Piezas al mes. Exámenes trimestrales. Especialidad alumnos haraganes Informes: lunes y jueves. San Rafael 473, teléfono FO-3297.

INGLES, FRANCES, INSTRUCTOR graduado escuelas Estadounidenses y francesas, 15 años residencia ambos paises. Enseñanza rápida y correcta o principiantes, práctica a adelantados, a domicilio y mi casa. Telf. M-1303

INGLES

Garantizamos a Vd. el poder hablar una hora consecutiva en inglés con el profesor al terminar la segunda lección de nuestro curso, que se compone de 18 lecciones y el cual es a base de conversación exclusivamente. Método premiado. Modernísimo.
Gregg Academy and Business College
Manzana de Gómez 514
Telf. A-9798

ALGEBRA, MATEMATICAS PARA Universidad y cualquier otro centro educacional. Ingreso y repaso de asignaturas de Instituto, Normales, etc. Clases también a domicilio económicas. Dr. González San Rafael 462 Telf. A5-3501

Corte Moderno Nacional
SISTEMA «MENDEZ»

Método rápido y eficiente, reconocido como el más moderno para la enseñanza pública. Magníficos resultados; en poco tiempo puede hacerse experta profesora por este modernísimo sistema. Clases a domicilio y correspondencia. Tambiénp or ajuste. Cursillo para las que deseen aprender a hacerse su ropa en poco tiempo. Se cortan y entallan vestidos. Academia Central, Campanario 304 esq. a Neptuno. Clases de Piano.

TAQUIGRAFIAS GREGG, PITMAN, Orellana, Duployé, en inglés, francés, español) Algebra, Gramática, Física, Aritmética, Teneduría, Gramática, Mecanografía, Bachillerato, Preparatorias Universidad Instituto. A domicilio una o todas $5.00 Trujillo. U-2611

PROFESORA FRANCESA, DA CLAses de francés a domicilio, conversación francesa, inglés, (fonética). prepara para los exámenes. Precio especial para clases colectivas. Telf.: FO-2130 de 7 a 9 a.m. y 7 a 10 p.m.

INGLES
HAVANA BUSINESS ACADEMY

Desde lo más elemental hasta lo más adelantado enseñamos en nuestros 40 cursos diarios Sistema seguro, rápido e interesante al alcance de todos. Profesorado americano.
HAVANA BUSINESS ACADEMY
Línea 357, teléfono F-3043. Sucursal Neptuno y Amistad Telf A-6033

ESTUDIE POR CORREO

La academia «Rabiña», en Neptuno 414, esq. a Manrique, altos M-7849. tiene organizado clases por correspondencia desde hace años habiendo prestado gran beneficio a aquéllos que tiene deseo de prosperar. Estudie las asignaturas siguientes: Taquigrafía; Mecanografía; Teneduría, Cálculos Mercantiles; Gramática; Ortografía, Procurador, Química industrial, inglés, francés etc. Informes: **Academia «Rabiña», Neptuno 414, esq. a Manrique Telf. M-7849.**

OBSEQUIO DE AL
ACADEMIA DE COMERCIO

Luis B. Corrales. Establecida en 1889. Enviando $0.15 en sellos recibirán mi Aritmética Mercantil, y por $0.25 más, mi «Ortografía en el Bolsillo», acabada de publicar. Enseñamos Teneduría de Libros. Taquigrafía e Inglés. La Mecanografía $1.00 mensual. Nuestros Títulos los más solicitados. Lealtad 567 entre Salud y Dragones. Telf. A5-1632.

76 COLEGIOS

COLEGIO
Santa Teresa

INGRESO AL BACHILLERATO
Enseñanza en inglés y español. Primer Grado. $3.000. Segundo $4.00. Tercero y Cuarto $5.00. Quinto y Sexto, $6.00. Séptimo y Octavo $7.00. Autorizado para expedir certificados de Octavo Grado para ingresar en Normales, Institutos, Hogar etc. Taquigrafía, Menacografía, Ortografía, Inglés, Correspondencia Comercial, Corte y Costura y Labores. Clases de piano. Pida prospecto, Calle 28 No. 1.511 entre 24 y 26 Vedado. Teléfono F-5096.

ENSEÑANZAS

76 COLEGIOS

GREGG ACADEMY AND BUSINESS COLLEGE

Manzana de Gómez 514. Habana Teléfono A-9798. Michael Richarson, Director.
CURSO SECRETARIAL EN INGLES Y ESPAÑOL
Taquigrafía Gregg; Mecanografía Gregg, Teneduría de Libros; Aritmética, Ortografía, Califragía, Inglés, Dictado, Práctica de Máquina de Sumar, Práctica de Oficina. También Idiomas, Comercio en General y todas las preparatorias.

CABALLERO

Colegio Academia para cursar hasta Octavo grado. Curso Secretarial: Taquigrafía, Mecanografía, Gramática, Transporte sin cobro de cuota extra a las niñas de cualquier edad y varones menores de once años, dentro de la zona del Colegio: Galiano a Infanta; Reina a San Lázaro. Grados Primarios: tres pesos; Cuarto y Quinto Grados: cuatro pesos. Preparatoria: cinco pesos. Telf.: U-2832
SAN RAFAEL 775, ALTOS

"SAN ELOY"

Colegio y Academia. Fundado en 1907. Primera y Segunda Enseñanza; Preparatoria; Bachillerato; Comercio; Idiomas; Cultura Física. Cursos preparatorios especiales. Admitimos pupilos y medios pupilos y externos. Quinta Menocal, Samá 31, Marianao Telf. FO-7462. Pida Prospectos.

77 ACADEMIAS

COLEGIO ACADEMIA "BRAVO"

Ingreso, Ciencias Comerciales Ingenieros, Normales, Bachillerato, Comercio y Cadetes
Repaso de todas las asignaturas del Bachillerato. Autorizado para expedir certificado de 7o. y 8o. grados. Mecanografía, Taquigrafía, Teneduría, Inglés. Profesores especializados para cada grado en la enseñanza primaria y superior. Clases diurnas y nocturnas para ambos sexos. Servicios de ómnibus a domicilio.
Neptuno y Lucena, Telf. U-2627

HAVANA BUSINESS
ACADEMY

Profesores y sistemas procedentes de los mejores Business Schools de los Estados Unidos. Elevados standars de enseñanza comercial en inglés y español. **Todos los graduados en nuestro curso secretarial han encontrado empleo bien remunerado. Taquigrafías Pitman y Gregg.** Línea 357 F-3043 y Neptuno esquina a Amistad. A-6033

ACADEMIA RABINA

Neptuno 414 (altos) esquina a Manrique. Telf. M-7849. Ingreso a la Escuela de Ciencias Comerciales de la Universidad
Clases individuales. Francés, Inglés y Teneduría. Taquigrafía «Pitman» y «Gregg», Mecanografía, Correspondencia y Aritmética Comercial. También clases por **Correspondencia.** Ingreso en Escuelas de Ingenieros, Arquitectos y Comercio. Servicio de ómnibus y de internos. Pida prospectos. Expedimos títulos y proveemos de empleo a nuestros graduados.

ACADEMIA DE IDIOMAS ROBERTS, Malecón 153. Telf. M-2124. ¿Desea usted aprender inglés? Compre el método Robert. Se recomienda por sí solo. Distinción, eficiencia, garantía Cuarta edición: $2.00.

INTERES GENERAL

DIEZ MAPAS, $1.00; 100 MAPAS, $8.00. Excelente oportunidad para vendedores de la Habana y del interior. Mapas de Europa, en un tamaño gigante de 23 x 32 pulgadas impresos a tres tintas en un excelente papel satinado. Con los límites recientemente alterados, y un cuadro con la población, extensión y efectivos bélicos de cada una de las naciones europeas. Indispensables para seguir con exactitud la guerra que se desarrolla en los frentes de Europa. Giros y pedidos: Pérez y Maribona. Edificio Bacardí 619, Habana.

SEMILLAS -- FRIJOLES NEGROS

Mejicanos doble rendimiento, germinación cien por cien, resistentes a la seca para siembras. Diciembre y Enero está en los muelles. Alberto Salas Xarau. Lonja del Comercio, departamento 202. Telf. M-7830.

REJUVENEZCASE

La obesidad, la vejez, un cutis lleno de barros, arrugas, manchas y espinillas son una máscara que cubre su belleza. Consulte al Dr. V. L. Lokpez Domenech. Especialista en Endocrinotogía, quien después de estudiar científicamente su caso le indicará un plan efectivo de rejuvenecimiento. Campanario 251, esquina a Concordia. Habana. De 1 a 6 p.m. Teléfono A-0610.

PARA ESPAÑA

Los paquetes retenidos en el correo de la Habana no pueden ser despachados por falta de vapores que hagan la travesía a Europa. El «Bazar Inglés» puede mandar dichos paquetes, y si usted tiene alguno en esas condiciones, pase por la oficina del «Bazar Ingiss», Galiano y San Miguel y le informarán cómo puede ustel remitirlos, por un costo insignificante. (Entiéndase que solamente embarcamos los paquetes que están atrasados en el Departamento de Correos, no importando que la mercancía sea o no vendida por nosotros).

AVISO. ECONOMICO CON SUS TRAjes, reducción, volteo arreglo modernizo, quedan nuevos, hago a medida los de muselina de $18, $12.50. Cortador de mucho conocimiento, muestras a domicilio. San Nicolás 155 A-7095. González.

SEÑORA, LA BUENA ADMINISTRAción de su hogar, requiere que al efectuar sus compras adquiera usted los mejores productos dentro de los precios más económicos del mercado. No basta que la calidad del café sea buena; requiere que esté tostado fresco del día, y molido en el acto para que conserve toda su calidad y aroma. Con todos estos requisitos lo encontrará usted si lo compra en «EL FENIX», tostadero de café especial para familias, Neptuno Nro 631 y Gervasio! Lo tenemos desde 30 cts. libra en adelante. Servicio de mensajeros a todas partes. Telf. U-3104

SELLOS PARA COLECCION. ACAbamos de editar un catálogo especial de cujes de estampillas que remitimos gratis contra pedido. Garrido Stamp Co. Convención 1123 Montevideo Urugua.

ALQUILERES

79 HOTELES

VIVA FELIZ
Hotel Roosevelt
AMISTAD Y SAN MIGUEL

$55.00 Matrimonios con tres excelentes comidas mensuales.
Apartamentos para familias, todos con baño privado. Elevador día y noche.

HOTEL COLONIAL
SAN MIGUEL 154

Esquina a Galiano. Habitaciones y apartamentos con baño privado y muebles modernos. Magnífico comedor con carta. Elevador día y noche. Precios especiales para huéspedes, por mensualidades. Confort y moralidad. Telf. A-6958.

ALQUILERES

79 HOTELES

HOTEL RENO

69 habitaciones con baño privado. El mejor hotel residencial. Esmerado servicio. excelente comida.. Precios económicos e inalterables, agua caliente, elevador. Aguila 558 casi esquina a Barcelona. Habana.

SU CASA

Y la de su familia. El lujosísimo hotel Belmont, el más céntrico de la ciudad. San Rafael e Industria. Con tres excelentes comidas: $50.00 matrimonio. Una persona $35.00.

HOTEL BIARRITZ
RESIDENCIAL

El más confortable, céntrico y lujoso. Amplias y frescas habitaciones, todas baño privado completo y closet. Nunca falta agua fría y caliente. Elevador día y noche. Exquisitas comidas en elegante Roof Garden 4o. piso. Estricta moralidad. Prado 519 frente al Capitolio.

HOTEL ORIENTE

Maloja 23 Esquina Angeles. Habitaciones por días 40 para matrimonios. Por meses desde $8.00. Baños intercalados y balcón agua caliente.

HOTEL CAMPOAMOR

Espléndidas habitaciones con baño privado completo, agua fria y caliente, nunca falta el agua. Muebles nuevos de caoba puede traer sus propios muebles. Comida sana y limpia. buen cocinero. **Precios económicos.** Compostela 608, moderno, entre Sol y Luz Telf. A-7350

HOTEL PRADO

Prado 351 esquina Virtudes. Entrada por Virtudes. Habitaciones balcón calle con lavabo; buena comida, ascensor día y noche, atención, buen trato; familias estables precios reducidos, viajeros un peso toda asistencia, Telf M-7660

SE OFRECE UNA BUENA COCINEra con referencias para cocinar sólo o cocinar y limpiar, tiene buena presencia y buena sazón, sale a donde quiera. Igual trabaja de criada. Informes: A5-0672.

HOTEL "PALACIO CUETO"

Muralla e Inquisidor M-2674, habitaciones y departamentos, agua fría y caliente, hermosa vista frente al parque, tres excelentes comidas, muebles, limpieza, elevador, ambiente familiar, matrimonios desde $40.

TELMA RESIDENCIAL

Villegas 466 casi esquina a Muralla; magnífico hotel acondicionado todo confort para residentes y transeuntes, agua siempre fría y caliente. Habitación amueblada e inmejorable comida a la carta 2 personas desde $45 A-9985

HOTEL "CANADA"

Villegas y Tejadillo. Habitaciones, balcón agua fría y caliente, inmejorable comida, elevador, ambiente familiar, 2 cuadras Prado, 3 Parque Central A-0400 Matrimonio desde 40 pesos.

HOTEL HANABANA

Neptuno Nro 105 entre Prado y Consulado. —Magníficas habitaciones con servicio privado, elevador día y noche, inmejorable comido, precios especiales a matrimonios estables. —Teléfono A-9041

HOTEL SAN CARLOS
Egido y Monte
¡¡VIVA USTED AQUI!!
MAS CENTRICO
MAS COMODO
MAS ECONOMICO

Hay apartamentos para familias, habitaciones de matrimonio e individuales. Comida sana y variada. Servicio esmerado. Visítenos y le informaremos ampliamente.

«HOTEL INTERNACIONAL»

De Francisco Gómez. Frescos y amplios departamentos, agua corriente en el interior y caliente en los servicios. Excelente comida, Esmerada servicio. Una persona desde $20 y dos desde $35 al mes. Tejadillo 60, teléfono A-9958

HOTEL "ANDINO"

San Lázaro 1218, esquina a M, U-2553. Unico en su clase. Moderno, céntrico, amplio, fresco, saludable, frente Universidad. Conviene para los que necesitan vivir cerca de los hospitales Calixto García o Mercedes. Habitaciones con baño privado, balcón, hermosa vista, con tres excelentes comidas, 45 pesos, matrimonio. Una persona desde 28 pesos. Clientela escogida. Pensión completa para huéspedes del interior. Precios sin competencia. Esmerado servicio en mesas separadas.

HOTEL "IDEAL ROOM"
PRADO 509 (POR PASAJE)

Hay habitaciones disponibles, balcón, baño, agua caliente y fría, frente al Capitolio. Nunca falta el agua, fría y caliente. Precios con comida para matrimonio, desde 35 a 45 Tome informes de esta gran casa, visítela aunque sea por curiosidad, por adentro la mejor. Se exigen referencias de moralidad y pagos. Prado 509 (por pasaje) 93-B.

HOTEL ALAMAC

Apartamentos y habitaciones con baño interior, elevador y todo el servicio de hotel de primera, comida excelente, precios especiales a huéspedes estables. Galiano 308 Telf A-8002

THE SAVOY
F y Quince. —Vedado
Telf: F-6616

Situado en un lugar alto del Vedado, con fácil y frecuente comunicación con la ciudad y repartos. Rodeado de jardines, con 600 metros de hermosos portales. Las habitaciones tienen ventilación directa teléfono, baño privado, con agua fría y caliente. Precios moderados, incluyendo tres exceInte comidas. El servicio en mesas separadas, para cada familia.

ALQUILERES

79 HOTELES

HOTEL «VANDERBILT»

Neptuno 1223. Situado en lo mejor de la Loma de la Universidad, lujosas, amplias y confortables habitaciones, baño privado; agua abundante fría y caliente. Atención esmerada. Neptuno 1223. Conviene para los que tengan que vivir cerca el Hospital Calixto García.

80 CASAS DE HUESPEDES

CASA HUESPEDES SIN COMIDA, habitaciones altas y bajas desde $8.00 hasta $15.00. Muebles, limpieza, teléfono. Mucha higiene, orden, moralidad absoluta. Nunca falta el agua. O-Reilly 258, entre Cuba y Aguiar.

CASA DE HUESPEDES «LA ISLA», Monte 213 por Factoría. Exclusivamente personas de moralidad, habitaciones balcón edificio moderno matrimonio desde $42.00. Comida a la carta. Telf A-9210

PRADO NRO. 22, VIVA LO MAS fresco y ventilado de la Habana, habitaciones con baño privado y balcón a la calle. Agua abundante. Buena comida. Moralidad. Matrimonios desde $35.00.

CASA HUESPEDES, GALIANO No. 455 altos de Almacenes Metropolitanos departamentos dos habitaciones, también habitación espléndida con lavabo agua caliente, abundante comida variada moral absoluta M-7380

GALIANO 404 ALTOS CAFE «LA Nla», alquilo espléndido apartamento dos piezas baño balcón en la misma una habitación vista calle moralidad absoluta, exquisita comida. Trato esmerado módicos precios.

NUEVA DUEÑA GALIANO 463, ALtos entre San José y Barcelona, casa huéspedes espléndidas habitaciones baño agua fria y caliente, inmejorable comida. Matrimonios abonados Precio módico. Casa moralidad Telf. M-8857

CASA HUESPEDES TURIS, MANRIQUE que 64 entre Reina y Salud. Teléfono A-6388 alquila hermosas habitaciones vista calle e interiores Matrimonis $36.00 individuales $21.00. No falta agua, buena comida.

LA MATANCERA.—CASA DE HUESpedes, la más céntrica de la Habana. Absoluta moralidad, mucha agua fría y caliente, mucho fresco. Mucha buena comida y precios muy reducidos. Reina 219, esquina a Manrique. Teléfono A-0238.

MANSION ELSA

Lujosa residencia para familias con todo el confort, acabada de fabricar. Mucho fresco lujosos baños, agua fría y caliente a todas horas. Exquisita comida. Apartamentots de una, dos y tres habitaciones. Precios moderados. Calzada 359 entre G y H. Vedado, Teléfono F-4786. Habana.

81 CASAS DE COMIDAS

CASA PARTICULAR CON BUENA Cocinera reparte comidas a domicilio artículos primera. Tamal cazuela, papas rellenas, bisteak empanados, croquetas. Domingos: pollo. Precios 1 persona, 40 cts.; dos, 60 cts. Teléfono A-7146

PRADO NRO. 22. ESTA CASA LE ofrece magnífica comida a domicilio, condimentada con artículos de primera a precios de situación. Una persona, 40 centavos; dos: 60 centavos. Telf A-8072

SIRVO COMIDA A DOMICILIO RApidez en el servicio variación en el menú limpieza esmerada, cocina criolla y española Telf M-1688

82 APARTAMENTOS

AVENIDA DE LAS MISIONES, MONserrate 15 altos, se alquila un apartamento de vista calle de 3 piezas muy grande y fresco, con su lavabo de agua corriente, a familia de mucha moralidad.

SE ALQUILA APARTAMENTO ALto independiente compuesto de sala comedor, dos habitaciones y hermoso baño, recién construido. Espada entre Infanta y 25 puede verse de 1 a 6 Informes La Casa de La Música, Telf. U-5458

«EDIFICIO ARCOS» SE ALQUILAN dos apartamentos uno grande al frente y otro pequeño al fondo, informa el conserje del mismo F entre 19 y 21 Vedado Telf F-7165

SE ALQUILA UN APARTAMENTO con balcón a la calle, sala, tres cuartos, baño y cocina, todo independiente en $25.00. San Lázaro Nro 6 esquina a Prado 1er piso.

ALQUILASE APARTAMENTO ALTO en casa particular propio para matrimonio sin niños entrada independiente, baño privado cocina de gas y luz. Paseo Nro 660 entre 27 y 29. Vedado.

EDIFICIO ARBOS, OQUENDO 308, entre San Rafael y San Miguel, alquilo apartamentos frescos e independientes. Informan en la misma.

EN CAMPANARIO 306 BAJOS ENtre Neptuno y San Miguel, casa de oficinas alquilo apartamento de dos habitaciones grandes, baño completo, agua fría y caliente, alumbrado, comedor y cocina espaciosos, único inquilino que mediante el pago pueda hacerse cargo de limpiar y cuidar las oficinas indispensable referencias.

EDIFICIO LAS URSULINAS
EGIDO ESQUINA A SOL

Casa de apartamentos modernos, propios para matrimonios o reducida familia, con servicios sanitarios completos; luz, agua caliente y fría; situados en lo más céntrico de la ciudad, con espléndidas vías de comunicaciones para toda la capital e interior de la República.
INFORMES EN EL MISMO
PRECIOS MODICOS
Apartamento No. 1.

HOTEL DE APARTAMENTOS
8 Y 19
1, 2, 3 y 4 cuartos
RESTAURANT. GARAGE
TELEFONO F-6671 VEDADO

MODERNOS APARTAMENTOS REcién construídos, lujosas cocinas, propios para matrimonio. Galiano 205, entre Virtudes y Concordia. Informan: F-3317 y en el apartamento No. 1 del Edificio.

83 DEPARTAMENTOS

DEPARTAMENTOS ACABADOS FAbricar $12.00. Reforma 209 tranvías, guaguas puerta, Luyanó. Otros Departamentos, Santa Catalina 238 Víbora, $10.00, dos habitaciones grandes, Ruta 25 una cuadra.

ALQUILO

Departamento amplio dos posesiones, balcón a la calle, entrada independiente, agua fría y caliente a hombres solos, Infanta 560 altos, casi esquina a Zanja.

SE ALQUILA UN COMODO DEPARtamente y una habitación en Neptuno 511 segundo piso, entre Perseverancia y Campanario.

OQUENDO No. 358 ENTRE SAN Rafael y San José, Apartamentos con luz y agua bundante, de sala, habitación, baño y cocina. $13.00 y $14.00.

OFICINAS

O-REILLY No. 407 ENTRE AGUACAte y Compostela. Departamentos para oficinas. Informes en el mismo.

HERMOSOS LOCALES OFICINAS, con luz eléctrica y limpieza en el antiguo Palacio Pedroso, Cuba número 64, frente al Anfiteatro, los hay de todos precios.

M.E.C.D. 2016

ALQUILERES

HABITACIONES

ALQUILA UNA HABITACION en azotea, con baño y cocina ... escalera independiente. Verse de ... tarde gana 10 pesos. Curazao ...

PARTICULAR ALQUILA UNA ... habitación vista a la calle ... Malecón todo servicio a ... de moralidad. Se cambian referencias. Línea Nro 6 Telf F1-6392

HONORABLE ALQUILA ... habitación con toda asistencia ... caliente en Aguila 660 1er piso frente a Los Precios Fijos.

ALQUILA UNA HABITACION decente a matrimonio sin niños, señoras o caballeros. Teléfono: ... Aguiar 51

ALQUILA EN RESIDENCIA único inquilino, habitación ... exterior con baño privado, closet y teléfono, a personas de ... Calle 11 No. 151, esquina ...

CASA PARTICULAR SE ALQUILA dos habitaciones con buena comida, balcón, lavado, agua caliente, ... Dos personas, $38.00; una, ... Neptuno 401, San Nicolás, ... piso «La Filosofía».

... 308, BAJOS, ENTRE HABANA ... Compostela, alquilo una habitación propia para matrimonio u hombres solos, con o sin muebles, buen ... luz, casa de moralidad.

ALQUILO HERMOSAS HABITACIONES, amplias y ventiladas, con ... muebles. Se admiten socios de ... Casa moderna, acabada de fabricar. En lo más céntrico de La Habana, Dragones 307, una cuadra ... A-8288.

LUJOSO CHALET ALQUILO AM... habitación con baño para ... o dos personas. Excelente ... Estricta moralidad. Hay teléfono. Calle L entre 25 y 27 Nro 459.

HABITACION MUY VENTILADA — ... calle Obispo 303 altos, café ... con lavabo, agua abundante ... la noche, 12 pesos. Especial para hombre o señora sola. Hay ...

FAMILIA RESPETABLE ALQUILA ... buena y ventilada habitación a ... decente o matrimonio sin niños. Unico inquilino Neptuno 862, al... izquierda U-5043

ALTOS CON BAÑO PRIVADO completo balcón y luz se alquilan ... pesos en Monte 119 altos esquina San Joaquín.

HERMOSA HABITACION Y APARtamento de dos en casa espléndida ... asistencia. Se garantiza buena ... Garage. Precio razonable N ... 101 esquina Línea Vedado.

GRAN OPORTUNIDAD

... para Pascuas. Liquido joyas platino, oro y brillantes. Relojes plata y cromo. Objetos para ... Cedo local, todo o parte. Ca... Optica y joyería. Neptuno entre Campanario y Manrique.

PRADO 565 FRENTE CAPITOLIO, ALquilo una habitación con muebles ... agua corriente abundante, casa decente tranquila. Informan teléfono A-8456.

FAMILIA HONORABLE ALQUILA ... habitación amueblada con ... a hombre solo. Agua caliente. Teléfono A-7028. Referencias. Amis... primer piso.

... 253 ALTOS CASI ESQUI... Obrapía alquilo habitación amueblada amplia, fresca, agua corriente ... caballero solo. Casa particular. ... moralidad.

ALQUILAN HABITACIONES CON ... asistencia, moralidad calle 11 ... entre F y G Telf. F-7207, Vedado.

ALQUILA EN TROCADERO 108 ... piso entre Prado y Consulado espléndida habitación vista a ... entrada al baño por la misma habitación, agua abundante, mide ... 26 ancho matrimonio sin niños para hombres solos, no hay le...

ALQUILAN ESPLENDIDAS HABITACIONES, 1 gran sala, 1 hermosa ... Escobar 567 entre Reina y Salud Telf M-1139

ALQUILA UNA HABITACION PAra hombre solo en casa moralidad ... 306 altos.

EN LOS ALTOS DE AMISTAD 311, esquina a San Rafael se alquila amplia habitación con todo ... Hay teléfono M-7585

NEPTUNO 162 ALTOS, FRENTE CIne «Encanto», habitaciones elegantes balcón calle. Sin obligación comida, muebles. Pocos inquilinos, tranquilidad, orden. Referencias morales indispensables. Presentación de... Teléfono.

CASA PARTICULAR MODERNA Y ... alquilo amplia habitación, la... ventana anexa al baño, con o ... muebles, Aguacate 61 2o piso. ... moleste en el 1er piso).

ALQUILO HABITACION AMUEBLAda a hombre solo, anexa al baño, tranquila, precio módico. Obra... segundo piso entre Aguacate ... Compostela. No molesten en primer ...

HABITACION CON BALCON EN $10 ... interior, muy amplia $9.00; ca... moderna y de moralidad. Amistad ... 2o piso entre Neptuno y San ... (un departamento $18).

ALQUILO HABITACION AMUEBLAda con todo servicio, en familia ..., ventilada independiente, ... otra sin muebles. Zanja 372 ... entre Escobar y Gervasio, a ... cuadras de San Rafael. No hay ... en la puerta.

SE ALQUILAN AMPLIAS Y FREScas habitaciones, con balcón a la calle ... baño privado. Prada 314 esquina ...

LO MEJOR VEDADO CALLE 23 ... alquilan espléndidas habitaciones ... y sin comida F-7713

... 16, CAMODA, AMPLIA Y ventilada habitación. Precio módico.

CAMPANARIO 209, ALTOS, ENTRE Concordia y Virtudes, casa de familia alquila gran habitación con lavabo agua corriente y excelente comida a matrimonio o personas de moralidad. Hay teléfono.

HERMOSAS HABITACIONES CON baño privado, buena comida para personas estables, todas las comodidades, precio módico en lo mejor del Vedado, frente club Cubaneleco. N. 19, 201 altos.

ALQUILO BONITAS Y ESPLENDIdas habitaciones matrimonio sin niños, hombre solo con asistencia o ... Figuras 163 altos entre Manrique y Campanario.

CASA DE FAMILIA EN ANGELES ... altos, a una cuadra de Reina ... alquilan dos habitaciones grandes, agua caliente hay teléfono estricta moralidad.

... FAMILIA ALQUILA HABItación a hombres solos. Toda asistencia. $18.00. Obispo 455, segundo piso, entre Aguacate y Villegas.

FRESCAS Y ESPACIOSAS HABITAciones con luz eléctrica y buenos ... en el mejor lugar de la Habana. Cuba No. 62, tercer piso, frente ... Anfiteatro.

PRECIOSA RESIDENCIA A LA entrada del Vedado, familia distinguida alquila una o dos habitaciones ... al baño con vista al mar. ... excelente. Telf F-7286

... HABITACION AMUEBLAda y otra sin amueblar matrimonios ... o persona sola, muy fresca. ... Campanario Nro. 412 entre San José ... San Rafael Telf M-1271 3er piso.

ALTOS CON BAÑO PRIVADO completo, balcón y luz, se alquilan ... pesos, Véalos en Monte 1119, ... casi esquina Aejas, edificio mo...

HABITACIONES Y APARTAMENTOS ... Compostela No. 457 entre Teniente Rey y Amargura. Se alquilan ... y ventiladas habitaciones y ... apartamentos. Informa en la misma, ... Rodríguez.

84 HABITACIONES

MATRIMONIO HONORABLE CEDE en su residencia Vedado lujosa habitación a matrimonio o caballero con toda asistencia. Informes Telf. U-1349

ALPUILO CASA SEGUNDO PISO EN Valle 159 pegado Infanta, cerca Universidad, sala, tres cuartos, comedor, cocina gas, baño y servicios, edificio moderno, agua abundante $28.00. Informan: FO-2313.

O'REILLY No. 409

FRENTE A LA METROPOLITANA

Se alquilan frescas y espléndidas habitaciones, con agua fria y caliente, con o sin muebles, hay teléfono. Informes en la misma en el 2o piso.

VEDADO LINEA 901 ESQUINA 6, (casa con palmas) familia honorable alquila hermosísima habitación con baño privado, esquina brisa, propia 3 o 4 personas. Cambiamos referencias Tarnquilidad absoluta. Telfs. F-5632 y F-3569.

85 NAVES-LOCALES

PARA ESTABLECIMIENTO ALQUIlase parte casa San Lázaro 1155, entre Infanta y Basarrate, olugar de tránsito y cambio de guaguas. Propia para víveres, panadería, dulcería, café, etc. Véase de 9 a 12 informes: Federico Salud 153 M-1689

LOCAL GRANDE BARATO $3.400. más de 405 metros para almacén, o dtpósito. Revillagigedo 408, una cuadra muelles de Tallapiedra, frente a San Ambrosio. Librería Albela. Telf. U-5783.

AMPLIA NAVE. SE ALQUILA EN Calzada de Diez de Octubre Nro. 1629 entre Santa Beatriz y S. Leonardo, propia para almacén o garage, informan: Edificio La Metropolitana, departamento 217 Telf. M-9656

SE ALQUILA PARA ESTABLECImiento magnífico local de esquina con patio y árboles frutales inmenso reparto sin una sola tienda de ropa. Para bodega es insuperable y para café o fonda no hay mejor. También puede dividirse para establecimientos que necesitan menos local. Informan Junco M-5961

ALQUILAMOS ALMACEN INQUIsidor 407 construcción sólida y moderna, 800 mts. gran puntal, entresuelos, condiciones favorables. Informan Vinatero Telf. U-1794

LOCAL GRANDE O CHICO CON ARmatostes propios cualquier giro, dos cuartos, servicios, alquiler módico. Edificio Campana, loma apeadero Ceiba tranvías Marianao entre Línea y Calzada Columbia.

87 HABANA

SE ALQUILAN LOS MODERNOS ALtos muy baratos de Velázquez Nro 4 a una cuadra de Monte con sala, comedor, tres cuartos, baño intercalado y cocina de gas.

SAN MIGUEL MEDIA CUADRA DE la Universidad casa nueva, lujosa, sala, saleta grande, 3 cuartos baño de color comedor cocina, cuarto servicio de criados, patio y traspatio, 60 pesos. Llave en la misma. Telf.: F-6316

SE ALQUILAN LOS BAJOS DE EScobar 570 entre Reina y Salud con zaguán, sala, saleta, 5 cuartos baño cocina y servicio de criados.

HABANA. ALQUILO CONCORDIA 352 2o piso, esquina a Lealtad con sala, saleta, 4 habitaciones, comedor, baño intercalado, cuarto criado con su baño. Informan 1er piso, teléfono: F-5060

SE ALQUILA EL TERCER PISO DE Cienfuegos 68, informan en el 65, altos.

PARQUE MACEO A DOS CUADRAS y una de Marina, modernos altos, 27 No. 9, sala, saleta, comedor al fondo, 3 cuartos, baño intercalado, cuarto y servicio criados, $34. Llave No. 6.

LO MAS CENTRICO, EDIFICIO Granada, San Rafael 158, entre Amistad e Industria, alquilo piso alto, sala, recibidor, tres habitaciones, baño intercalado, comedor, cuarto, servicios criados. Elevador, agua abundante.

CONSULADO 67 ENTRE GENIOS Y Refugio, primer piso, hermosa y ventilada casa, cinco habitaciones, sala, recibidor, comedor al fondo etc. $55.00. Llave en el 52, (bodega). Informes Galiano 308 apartamento 56

ALQUILO LOS MODERNOS BAJOS de la casa Malecón 353, sala, comedor, dos habitaciones, baño completo, cocina, cuarto de criados y patio. La llave en la misma de 2 a 4. Informan: Monte 712. Telf. M-3216.

VIRTUDES 613 ENTRE ESCOBAR Y Gervasio, bajos modernos, sala, recibidor, cinco habitaciones, gran patio, puede verse de 9 a 12 y de 2 a 5. Informan F-5194

ALQUILO 2o PISO RASTRO 259, SAla, comedor, dos cuartos, baño intercalado, casa moderna. Llave en le primero F-2500

AGUIAR 15. ALQUILO ALTOS, SAla, comedor, 2 cuartos, baño cocina y terraza en la azotea. Precio $33, departamento bajo de Aguiar Nro 15 Llaves e informes en el 19

ALTOS NUEVOS BARATOS $25.000 Romay 67, altos, entre Monte y Zequeira, piso con sala, saleta, 3|4, baño comedor, scervicio criados. Librería Albela, U-5783.

ALQUILO FRANCO 11 SEGUNDO PIso entre Carlos III y Estrella, sala, recibidor, comedor, tres habitaciones, baño intercalado, cuarto y servicio de criados. Informan M-1420.

ALQUILO ESPADA 509 BAJOS ENtre Valle y San José, sala, comedor, tres habitaciones, baño, cocina y además un apartamento interior moderno. Informan M-1420.

MARINA No. 7 FRENTE AL PARque de Maceo. Se alquila moderno piso alto. Recibidor, sala, comedor, tres cuartos, baño intercalado completo, cocina, servicio de criados, entrada independiente para proveedores. Informes en la misma de 2 a 5 pm.

AGUIAR 10 BAJOS. A UNA CUADRA de la Ave. de las Misiones. Se alquila moderna casa. Sala, comedor, tres cuartos, baño intercalado completo, cuarto y servicio de criados. Informes en la misma de 2 a 5 pm.

MONSERRATE Y PROGRESO. SE ALquila moderno piso alto. Recibidor, sala, comedor, dos dormitorios con closets, gran baño completo, servicio de criados. Hay elevador. Informes en la misma.

CONSULADO 30 ESQUINA A GEnios. A una cuadra del Paseo del Prado. Se alquila moderno piso alto. Recibido, sala, comedor, dos dormitorios, con closets, gran baño completo, cocina y servicio de criados. Entrada por separado para proveedores. Informes en la misma.

HOSPITAL 258

Entre San Lázaro y Jovellar, se alquilan bajos y segundo piso compuestos cada uno de sala, recibidor, cuatro cuartos, baño moderno intercalado, comedor, cocina, cuarto servicios criados. Llaves en primer piso. Precios bajos, $30.00, segundo piso $25.00. Garantías: Un mes en fondo y alquiler adelantado. Sr. Ragusa. Informan: Edificio «Wertern Union» Departamento 605 Habana y Obispo. Unicamente de 11 a 12.

ALQUILO TROCADERO Nro 314 BAjos entre Aguila y Blanco, sala, comedor, dos habitaciones, $30.00 moderna, baño intercalado. Llave e informes: Galiano y Neptuno La Moda M-6144

ALQUILO SAN MIGUEL 721 BAJOS, entre Marqués González y Oquendo, sala, saleta corrida, tres cuartos, baño intercalado, cocina, cuarto y baño de criados. $30.00. Aguilera, Mercaderes 213 M-8628 y U-6509.

SE ALQUILA EL 2o. PISO DE GERvasio No. 108, sala, tres cuartos y comedor y baño intercalado, la llave en la misma. Informes en el teléfono F-6330.

ALQUILO $34 CONDESA 1134, SALA, comedor un cuarto, baño, cocina, patio, en los altos tres cuartos y baño, cisterna, motor. Verla de 3 a 5.

87 HABANA

JOVELLAR ESQUINA HOSPITAL «Edificio Sarraín» se alquila un apartamento moderno vista calle de sala, comedor, tres cuartos y baño completo, en el quinto piso. Hay elevador.

NEPTUNO 1170 PROXIMA UNIVERsidad, frescos y claros altos, sala, living-room, comedor al fondo, 4 cuartos, baño, cocina, despensa, cuarto de criados. Llave bajos, su dueño: J. No. 1111.

CARLOS III FRENTE CALLE G. POzos Dulces 4, primer piso, terraza, sala, 4 habitaciones, comedor, lujoso baño intercalado, cuarto y servicio criados etc. U-1428.

ALTOS AMPLIOS SAN LAZARO Nro 265 entre Galiano y Blanco, sala, comedor, tres habitaciones, Genios 203 entre Consulado e Industria sala, habitación, buen baño, llave en los altos. 10 a 3

PASEO DE MARTI 151 (BAJOS)

esquina a Refugio alquilo espléndidos bajos de esquina propios para cualquier establecimiento comercial, Véalo, Informes en los altos

NUEVA DEL PILAR ESQUINA A Arroyo, cómodas y económicas casitas, sala, saleta, dos habitaliones, etc. Informes mismo edificio. Nro. 214, altos.

VIRTUDES 613 BAJOS MODERNOS entre Escobar y Gervasio, sala, recibidor, cinco habitaciones, patio, tras patio, puede verse 9 a 12 y 2 a 5. Informes Telf F-5194

SE ALQUILA SEGUNDO PISO CONcordia 153, cerca Galiano, dos terrazas, dos lujosos dormitorios, dos baños modernísimos, guarda ropero de gusto refinado. Sala grande, comedor, cuarto y servicio completo en la Azotea. Cocina soberbia, todo de lujo. Allí informan.

MAZON 205, ALTOS, ENTRE VALLE y Zapata. Sala, comedor, 3 habitaciones, baño completo, cocina y servicio de criados, $30,000. Informes: Telf. U-5858.

ARAMBURU 60, ENTRE SAN LAZAro y Jovellar. Sala, comedor, dos habitaciones, baño completo y cocina, $30.00. Informes: Telf. U-5858.

SAN JOSE 863, ENTRE OQUENDO Y Soledad. Sala, dos habitaciones, baño y cocina, $20.00. Informes: Teléfono U-5858.

SAN LAZARO 960, ENTRE ARAMburu y Hospital. Casa moderna de sala, comedor, 2 habitaciones, baño completo y cocina, $30.00. Informes: Telf. U-5858.

SAN MIGUEL 908 ENTRE HOSPItal y Espada, bajos, sala, 4 cuartos, comedor, baño servicio de criados y cocina. Verse de 3 a 5 p.m. Teléfono F-2635

ALQUILO SAN RAFAEL 965, BAjos, entre Hospital y Espada, con sala, saleta, 3 habitaciones, baño moderno y cocina. Llaves bodega esquina Hospital. Telf. U-5371.

SE ALQUILA MODERNA CASA, ZEqueira 232 bajos, sala, comedor, 2 cuartos, baño, cocina y cuarto criados. Informes U-5563. Llave Zanja 817.

SAN LAZARO 320 ENTRE SAN NIcolás y Galiano. Agua nunca falta, fría y caliente, bajos, sala, comedor, 3 cuartos grandes, baño lujo, cocina y servicio criados. Informes F-3131 y M-2863. Precio único $43.00. Llaves en el 3er piso.

MALECON 315 ENTRE SAN NICOlás y Galiano. Agua nunca falta, fría y caliente, tercer piso, sala, comedor, 3 cuartos, baño, cocina y servicio criados. Informes: F-3131 y M-2863. Precio único: $40.00. Llaves en el segundo piso.

SAN LAZARO 320 ENTRE SAN NIcolás y Galiano. Agua nunca falta, primer piso, sala, comedor, 4 cuartos grandes, baño, cocina y servicio criados. Informes: F-3131 y M-2863. Precio único: $45.00. Llaves en el tercer piso.

ESPADA 458 BAJOS, ENTRE SAN Rafael y San José, moderno, fresquísimo, agua abundantísima, sala, saleta corrida, tres habitaciones, baño moderno, agua caliente. Llaves: En cargado. Informes Telf. I-5955.

$30.00 ALQUILO CASA CON SALA, recibidor, tres cuartos, comedor al fondo baño intercalado mucha agua Antón recio 78 informan letra D.

SE ALQUILA ESQUINA AYESTArán y Bruzón No. 202, cuatro cuartos, sala, hall, terrazas, 40 pesos. Informan en los bajos.

EN $34.00 SE ALQUILAN LOS MOdernos bajos de San José No. 762 entre Lucena y Marqués González, compuestos de sala, recibidor, tres habitaciones, saleta de comer, baño completo, cocina de gas, calentador cuaro y servicio de criados. Abundante agua. Llaves en el puesto de frutas esquina Marqués González, Informes Aguiar 305 Telf. A-7830.

MONSERRATE Y PROGRESO. SE ALquila moderno piso alto. Recibidor sala, comedor, dos dosmitorios con closets, gran baño completo, servicio de criados. Hay elevador. Informes en la misma.

CONSULADO 30 ESQUINA A GEnios. A una cuadra del Paseo del Prado. Se alquila moderno piso alto. Recibidor, sala, comedor, dos dormitorios con closets, gran baño completo, cocina y servicio de criados. Entrada por separado para proveedores Informes en la misma.

AGUILAR 10 BAJOS. A UNA CUAdra de la Ave. de las Misiones. Se alquila moderna casa. Sala, comedor, tres cuartos, baño intercalado completo. cuarto y servicio de criados. Informes en la misma de 2 a 5 pm.

MARINA No. 7 FRENTE AL PARque de Maceo. Se alquila moderno piso alto. Recibidor, sala, comedor, tres cuartos, baño intercalado completo, cocina, servicio de criados, entrada independiente para proveedores. Informes en la misma de 2 a 5 pm.

SAN LAZARO 320 ENTRE SAN NIcolás y Galiano. Agua nunca falta fría y caliente, 2o. piso, sala, comedor, 3 cuartos grandes, baño lujo, cocina y servicio criados. Informes F-3131 y M-2863. Llaves en el piso de arriba Precio único $47.00.

88 VEDADO

ALQUILO CASA MODERNA B 205, entre Línea y 11, Vedado, sala, comedor, vestíbulo, cuarto Gabinete, hall, tres cuartos, baño, terraza, cuarto y servicios de criados.

VEDADO: ALQUILO CASA DE DOS plantas 15 Nro 811 esquina a 4 bajos, sala, saleta, comedor, cuarto criados con su baño, cocina y garage. Altos: saleta, 4 habitaciones y baño informan en la misma F-5060

ALQUILO ALTOS 14 Nro 58, VEDAdo 5 habitaciones, baño intercalado cuarto servicio criados. Terraza pantry, cocina, agua abundante, acera brisa.

VEDADO: DOS Y ZAPATA Nro 258, alquilo casita portal, sala, comedor, dos cuartos, baño completo.

ALQUILANSE ESPACIOSOS BAJOS B 512 entre 21 y 24 sala, recibidor 4 habitaciones, baño intercalado fondo apartamento 3 habitaciones, baño otro cuarto alto 2 habitaciones criados, dos garages, alquiler $110.

VEDADO. CALLE 11 NO. 808 ENTRE 2 y 4. Se alquila moderno piso bajo. Sala, dormitorio, gran baño completo,, cocina y servicio de criados. Informes en 11 No. 852 esquina a 4.

VEDADO ALQUILO PLANTA BAJA, calle D 461 entre 19 y 21 sala, recibidor, hall, cinco cuartos, dos baños, comedor, pantry, servicios criados, closet, garage, 80. Informan en altos.

CALLE DIEZ Y SIETE NRO 111 CAsa amueblada con sala, comedor, hall, cuatro habitaciones, salón español garage, baños y hermoso patio cuartos de criados.

EDIFICIO RIVERSIDE. PISOS INdependientes, sala, dos y tres cuartos, baño intercalado, comedor fondo, cocina, garage, 15, 18 y 25 pesos, 17 esquina a 26 Vedado.

SE ALQUILAN EN LINEA Y 14 VEdado, dos modernas casas, una planta baja y otra alta. Informan en la misma.

88 VEDADO

27 No. 957, ENTRE 6 Y 8, VEDADO jardín, portal, sala, saleta, recibidor, cinco habitaciones, tres baños, comedor, cocina, pantry, garage con servicios, lavadero, cuarto y servicios criados, patio con frutales. Informes en la misma de 10 a 112 y de 4 a 6.

VEDADO ALQUILAN PORTAL, SAla, hall, comedor, tres habitaciones, cuarto y servicios criados independientes. 19 No. 412 entre G y F abundancia abua.

CARLOS III FRENTE CALLE G, POzos Dulces 4, primer piso, terraza, sala, cuatro habitaciones, comedor, lujoso baño intercalado, cuarto y servicio criados. etc. U-1428.

SE ALQUILA PLANTA ALTA MALEcón entre K y L, Vedado, terraza y Living room. Cuatro habitaciones, baño de lujo. Baño auxiliar, comedor, pantry, cocina, cuarto y baño de criados, garage, lavandería. Informes en los bajos.

VEDADO. SE ALQUILA 17 No. 1410 entre 26 y 28 altos, terraza, sala, comedor, 3 cuartos, baño, cocina cuarto y servicio de criados. La llave en los bajos. Precio: $45.00. Dueño 6 Nro 505 entre 21 y 23, Vedado.

ACABADOS DE FABRICAR SE ALquilan los espaciosos y lujosos altos de la calle 19 Nro 553 entre C y D, Vedado, terraza, biblioteca, vestíbulo, sala, saleta, hall, cuatro cuartos dos lujosos baños, comedor, pantry, cocina cuarto y servicio de criados y garage. Informes en los bajos.

23 ESQUINA A 28 POR LA CALLE 28 Vedado, acabada de construir, sala, 4|4, dos baños, comedor, pantry, cocina, garage y servicios. Informes en la misma.

SE ALQUILA LA AMPLIA CASA CAlle «A» No. 60, entre Tercera y Quinta, Vedado. La llave al lado. Informes: 19 No. 814, altos, esquina a 4, Vedado.

CALLE 10 Nro 452 ALTOS ESQUINA a 17 se alquila una hermosa casa con sala, saleta, 3 cuartos, cocina, baño completo, cocina, terraza y jardín. La llave en el Nro 60, bajos teléfono X-1688

SE ALQUILA 6 Nro 654 ENTRE 27 Y 29 a corta familia fresquísimo y moderno alto, terraza, 4 habitaciones, closets etc., cuarto y servicio de criados. Informan y llave en los bajos F-2017

K Nro. 359 ENTRE 19 Y 21 VEDADO modernos altos amueblados se alquilan pueden verse de 3 a 6 p.m. Informes Telf F-5242

VEDADO 16 NRO 59 ENTRE 9 Y 11 sala, comedor, 2 habitaciones, baño y cocina $30.00. Informes teléfono U-5858

K. No. 358 ENTRE 19 Y 21. VEDADO. Modernos altos amueblados. Se alquilan. Pueden verse de 3 a 6 p. m. Informes Telf. F-5242.

ALQUILO EN CALLE C NRO. 180, antiguo, esquina a 19 Vedado gran casa propia para Clínica o Colegio Informan F-4429

VEDADO. CALLE 11 No. 808 ENTRE 2 y 4. Ee alquila moderno piso bajo. Sala, dormitorio, gran baño completo, cocina y servicio de criados. Informes en 11 No. 852 esquina a 4.

ANGEL LLURIA

Alquilo residencias y apartamentos amueblados en la Habana y todos sus repartos. Compra-venta y alquilo casas y fincas rústicas. Dinero para hipotecas. Edificio Metropolitana 213. Telf. M-7078

89 CERRO-PALATINO

CASA HUESPEDES EN RESIDENCIA familiar magnífica habitación matrimonio, agua abundante, comida, inmejorable. Estricta moralidad y orden $35.00 matrimonios todo servicio Amistad 208 casi esquina a Neptuno Vea y convénzase.

MODERNOS BAJOS COMPUESTOS de gran portal, sala, saleta, comedor, dos cuartos, cocina, patio, servicio completo y servicio de criados, se alquila en Domínguez 306, Cerro. Informes: Telf M-8066

90 MARIANAO-REPARTOS

AMPLIACION ALMENDARES CAlle 12 entre 9a y 10 avenidas, bonita moderna casa portal, sala, 4 habitaciones, garage y traspatio llaves en la misma. Informan FO-7798

ALQUILO DOS CASAS ALTAS, UNA mayor y otra más chica, Tercera esquina a Diez. Reparto La Sierra. Muchas comodidades. Omnibus de La Sierra Informes al lado por Tercera

SE ALQUILA UNA CASA PORTAL, sala, comedor, dos habitaciones, servicios y patio grande al fondo. Calle 4 No. 75, Redención, Marianao. Telf. F-6251.

MIRAMAR. SE ALQUILA CHALET living room comedor cuatro cuartos dos baños garage. Informan en la misma FO- 7099 calle 4 entre 3 y 4 avenidas.

CHALET 5 HABITACIONES 2 BAÑOS 1 apartamento amueblado, living-room, cuarto baño todo $30. Informan 5ta. 461 entre Paseo y A. (altos). Itro 3 habitaciones amueblado.

ALQUILO CASA CALLE 6 ENTRE 3 y 5 Villa Esperanza. Reparto La Sierra, 4 cuartos, pantry, garage, cuarto criados y chauffeur etc. Omnibus puerta. Tranvía una cuadra. Agua abundante. Informes: Telfs. FO-2925 y M-9023.

LA SIERRA SE ALQUILA CALLE C Nro 8 entre 8 y 10 sala, saleta, comedor 3 cuartos, cuarto criados, cocina, garage y dos patios la llave al lado. Informan U-1584 U-1585 de 9 a 12 a.m. de 2 a 5 p.m.

SE ALQUILA MODERNO CHALET

de altos y bajos, 3 habitaciones, cuarto de criados, garage y cuarto de chofer, Calle B, casi esquina a 8. Precio 45 pesos. Informan Teléfonos: M-3974 M-5001.

ALQUILO CASA COMPUESTA PORtal sala, cuarto, comedor, cocina, baño, patio Lanuza Nro 19 esquina a 3a próxima rutas 9 y 28 Almendares Informan Bar don Braulio Virtudes y Blanco Telf. M-4092

$25.00, UNICO PRECIO, REINA Y Línea Playa, Quemados de Marianao; casa mampostería, azotea, 3 cuartos, baño intercalado, sala, comedor, cocina carbón, agua fría y caliente, bastante terreno jardín, dos cuartos madera. Llaves al lado. Informes: F-3131 y M-2863.

ALQUILO MAGNIFICA CASA PARA Club, sosiedad o colegio 7120, a orillas del rio Almendares, grandes salones, tennis, hand ball, desembarcadero al rio. FO-1513, FO-2502 y M-991

CASITA CRIOLLA 2 ENTRE 3a y 5a Avenida Reparto Miramar preciosa casa amplia perfectamente amueblada lujo y confort moderno. Para temporada o por año.

91 J. DEL MONTE - VIBORA.

ALQUILO HERMOSA CASA CONCEjal Veiga 14 entre General Lee y Lacret; jardín, portal, sala, recibidor, hall, cinco habitaciones, dos baños, comedor, cuarto criados, servicios, garage. Informan F1-6072

PATROCINIO 160, BAJOS, PROXIMA Instituto, portal sala, 3 cuartos, comedor, baño completo, agua fria y caliente, cocina, cuarto y servicio de criados, garage y cuarto chauffeur, llave la misma de 3.30 a 6. Informan: M-7703 y A-8520

ALQUILO FELIPE POEY 259 ENTRE Milagros y Santa Catalina portal, sala, comedor, 3 habitaciones, baño cuarto criados, cocina y patio. Teléfono I-4285

AGUSTINA 106, ENTRE GERTRUdis y Lagueruela, jardín, portal, sala, recibidor, tres habitaciones, hall, saleta al fondo, pantry, patio y traspatio, $30. Informan en la misma.

SE ALQUILA RODRIGUEZ 42, COMpuesta de sala, comedor, hall central, 4 habitaciones, baño intercalado, cuarto y servicios de criado y patio. Informan por el Telf. I-5482.

SE ALQUILA MODERNA CASA JEsús del Monte, Rodríguez Nro 53 entre Fomento y Ensenada, compuesta de portal, sala, comedor, 3 habitaciones, baño intercalado, cocina. Llave bodega, informan FO-2404

91 J. DEL MONTE - VIBORA.

EN TREINTA PESOS SE ALQUILA

la amplia y cómoda casa de Porvenir No. 667 (Víbora) compuesta de jardín, portal, sala, saleta, cuatro cuartos, cuarto de baño, cocina y muy hermoso patio. Maximino Martínez. Durege 117. Telf. I-3173.

SE ALQUILA LA CASA ESTRADA Palma No. 215, 4 cuartos y demás servicios, garage. Telf. F-6009.

ALQUILO BAJOS MORELL 19 CASI esquina a Luz, Loma de Chaple, compuesto de jardín, portal, sala, hall, cuatro cuartos, comedor, pantry, cocina, baño y servicios de criados. Espléndida vista. Informan Lr. Pedro Sabí, Obispo 202 Telsf A-8065 e I-6120. La llave en los altos.

LUZ 14 ENTRE CALZADA Y DElicias, sala, comedor, seis habitaciones, baño completo, cuarto y baño criados, la llave en la misma Informan A-6139

SE ALQUILA EN LA AVENIDA DE Acosta 55, Víbora, casa sala, recibidor 4 cuartos baño intercalado, comedor, y demás servicios informes al F1-7631

92 SANTOS SUAREZ - MENDOZA

PARA COLEGIO O CLINICA

Se alquila gran edificio de 2 plantas, Santos Suárez, 1,150 metros, 22 habitaciones con 16 servicios, $300 mensuales con contrato, BEERS Y LINARES, Plaza de la Catedral 54. Telf. M-7730. Agentes Exclusivos.

SE ALQUILA EN $60 LA MODERNA casa Figueroa 214 casi esquina Libertad, Santos Suárez. Jardín, portal, sala, hall, 5 habitaciones, comedor, cocina, pantry, garage, cuartos criados, patio, traspatio. Véala. Informes: M-2808. Señor Cuervo.

ALQUILER: $17.00. APARTAMENTO en edificio moderno, con sala, comedorcito, dos habitaciones, baño completo y cocina (no es pasaje) agua abundante. Juan Delgado esquina a General Lee, Santos Suárez. Tranvías y ómnibus por la puerta.

SE ALQUILA EN MODICO PRECIO la casa calle Vega 169 frente a la Ambrosía Industrial. Llaves e informes la encargada en el No. 175.

ESTRADA PALMA 607 ENTRE MAyía Rodríguez y Salud de nueva construcción se alquila el bajo con portal y jardín a media cuadra de la ruta 15 y una de la 60.

93 LUYANO

SE ALQUILA LA CASA DOLORES 924 entre 19 y 20. (Lawton) con portal, sala, comedor tres cuartos baño intercalado, despensa, cocina y patio. Informan Veinte 454 y teléfono M-2225

94 LAWTON-BATISTA

ALQUILO LA VENTILADA CASA C, No. 462, entre 14 y 15, Reparto Lawton. Jardín, portal, sala, saleta, 3 cuartos, baño intercalado, cocina, comedor, árboles frutales en traspatio. Informan Telf. X-2082 $25.

98 ALQUILERES VARIOS

SE ALQUILA GARAGE LUGAR CENtrico, independiente, para una sola máquina, casa particular, informes: Telf. F-6342 Viuda de Carrillo, calle D Nro. 154 entre Calzada y Línea.

COCINA EN HOTEL CENTRICO COMpletamente equipada, se arrienda en buenas y económicas condiciones. Informes en Villegas 257, altos.

CALLE 3a. ESQ. A 12

ALMENDARES

Se alquila esta nueva y hermosa casa con biblioteca, 3 habitaciones, garage, cuarto y servicio de criados, etc., $70. Beers. Plaza de la Catedral 54. M-7730.

AMUEBLADAS

o sin amueblar: Residencias, casas, apartamentos. Habana y repartos. Habitaciones con o sin muebles. Oficinas modernas. Informan «National Service». Cuba 209. M-6961.

SE SOLICITAN

99 SOLICITUD DE ALQUILERES

SOLICITASE CASA 8 O 10 HABITAciones en lugar céntrico y que sea casa presentable. Se compra arrendamiento, si no es mucha pretensión. Dirijase señora Montero, en Progreso 209 altos.

SE DESEA ALQUILAR CASA MOderna en la parte alta de la Víbora, que tenga tres habitaciones con servicios de criados y garage. Avisar al Telf M-1239 Sr. Gurrera.

101 PERDIDAS

PERDIDA

Se ha extraviado ayer un reloj de hombre de platino y brillantes con su cadena de platino y un llavero. Se gratificará generosamente en el valor que tiene a la persona que lo devuelva en Aguiar 305, altos, señorita Matilde, por ser recuerdo de familia. Telf A-7830

PERDIDA UNA CARTERA

Se ruega al que la encuentre la devuelva en Concordia 809, segundo piso. Será bien gratificado por ser recuerdo de familia. Contiene unas tarjetas sin importancia con el nombre de Juan Ignacio Rodríguez.

SOLICITO

Casa bien amueblada y completa por toda la temporada de tres a cinco habitaciones. Informan Telf. A-7465.

102 AGENCIAS COLOCACIONES

PARA PASCUAS Y AÑO NUEVO

Colóquese bien con buenas familias cubanas y americanas, plazas fijas de $25, $35 y $40 mensuales. Toda clase de trabajos. Agencia «BEERS» (El Decano). San Ignacio 54. M-7730.

AGENCIA DEL VEDADO 12 Y 23. F-3141. Servimos rápidamente Habana, Víbora. Tenemos cocineras, reposteras, criadas finas del país y extranjeras, servidumbre en general. La decana en el Vedado.

«AGENCIA BEERS»

Un caballero americano me dijo el otro día: «Tiene que tener muy buena reputación una casa, cuando después de 30 años de trabajo todos hablan bien de ella». Buen servicio y honradez. Competentes empleados de Oficina y doméstico. Plaza de la Catedral 54, M-7730.

LA MATANCERA A-7740

Servimos para cualquier parte de la Habana y repartos servidumbre de ambos sexos, del país y extranjeros, con referencias, servicio rápido. Sol 465 entre Egido y Villegas.

RESIDENCIAL: A-7465

Servidumbre en general, cubana y extranjera. Referencias investigadas. Personal para oficinas, comercio, industrias, hospitales. Abierto todos los días. Aguiar 206.

«LA ORIENTAL», U-5388

Tenemos servidumbre de hombres, mujeres, blancas, de color, extranjeros, del país referencias para toda la Habana, repartos, fincas, personal por horas: cocineras, criadas, etc. etc. San Rafael y Gervasio U-5388

102 AGENCIAS COLOCACIONES

«LA OTILIA». F-4806. DOMESTIC Employment Agency. Sirvientas con referencias para todas las casas de familia honorable de la Habana y sus repartos. «K» 361, entre 19 y 21, Vedado.

103 CRIADAS-CRIADOS

SE SOLICITA UNA ESPAÑOLA PAra criada de mano, formal y trabajadora. Sueldo: $12, calle Mendoza No. 62, entre Núñez y Buena Vista, Reparto Columbia.

SE SOLICITA CRIADA ESPAÑOLA, de 25 a 30 años, con referencias y buena presencia, que sepa servir bien a la rusa. Sueldo: $15.00. Para tratar de 10 a 2 en Calzada 709 (altos) entre A y Paseo.

SOLICITO CRIADA DE MANO, JOven soltera para familia, dormir en colocación, leer y escribir, muy buen sueldo si trae cartas de referencias. Calzada 914 entre 6 y 8 Vedado.

CRIADA ESPAÑOLA DE 25 A 30 para el servicio de mano, que sepa algo de cocina, tengo buena presencia y referencias, dormir colocación. Calle 5 entre 2 y 4 La Sierra FO-3186

SE SOLICITA CRIADA BLANCA DE mediana edad saludable y con referencias conocidas 18 pesos, calle 15 No. 802 entre 2 y 4 Vedado. De 9 a 11 de la mañana.

104 COCINERAS-COCINEROS

Se solicita una cocinera joven que sepa cocinar y ayude a la limpieza. Sueldo: $12.00 dormir en la colocación y referencias. Luz Caballero 411 Telf. I-3779

SE SOLICITA UNA MUCHACHA blanca para cocinar y lavar menudencias, tiene que tener referencias y dormir en la colocación, Sueldo $12 y uniformes. Calle C Nro 502 esquina a 21, Vedado.

EN SAN LAZARO 1068 ENTRE ESpada y San Francisco solicitan muchacha joven de color para cocinar y lavar algunas ropas. Sueldo $12.00. Dormir colocación. Traer referencias.

SOLICITO BUENA COCINERA PAra 3 de familia, dormir fuera, buen sueldo. Presentarse después de las 2. Calle 25 No. 709, bajos, entre «D» y «E», Vedado.

SE SOLICITA UNA CRIADA PARA cocinar y limpiar para un matrimonio. Juan Delgado 236 esquina a Milagros, altos. Santos Suárez.

SE SOLICITA UNA SRA. BLANCA de mediana edad para cocinar y hacer pequeña limpieza, nueve pesos, uniformes. Gervasio 255, altos, apartamento 45 entre Neptuno Concordia.

105 MANEJADORAS

SE SOLICITA UNA BUENA MANEjadora española de mediana edad, sueldo: $15, tiene que tener muy buenas referencias y saber atender niños. Calle 11 y 4 Cedado, edificio Lobo Nro 1 F

SE SOLICITA UNA MANEJADORA blanca con referencias en Campanario 254, altos.

109 COSTURERAS-MODISTAS

SE NECESITAN MEDIAS OPERArias vestidos. 6 Nro 602 bajos, Vedado.

113 OPERARIOS-APRENDICES

ZAPATEROS CON HERRAMIENTAS Que sepan trabajar a la medida, Aguila Nro 175 11.30 a 12.30 Tamayo.

114 AGENTES-VENDEDORES

$60.00 MENSUALES MEDICOS O familiares solamente. Solicitamos representante exclusivo para cada pueblo. Dirección: Hotel Andino apartamento 502 San Lázaro 1218 HHabana

SOLICITAMOS MUCHACHAS BIEN portadas, hábiles y activas para asunto serio y provechoso. Cantidad diaria para gastos y buena comisión. San Lázaro Nro 409, bajos. Horas hábiles.

100 BLOGOS UN PESO

Excelente oportunidad para vendedores de la Habana y el Interior. Cien globos de tipos diferentes, redondos, dirigibles, con caras de animales, otros con orejas, y narices grandes en todos los colores por Un Peso. Propios para juguetes, para verbenas, piñatas etc. Giros y pedidos: Pérez y Maribona. Edificio Bacardí 619, Habana. Pedidos del interior agregar 15 centavos para franqueo.

SOLICITAMOS VENDEDORES PAra exquisito vino OROTAVI, fabricado de fruta bomba madurada en la mata. Primer premio Exposición Oriente. Pídalo a José Caamaño, Morro y Refugio. Teléfono A-7729.

115 OFICINISTAS

NECESITO UNA JOVEN O UN JOven para auxiliar departamento de ventas, $25; un chauffeur y un criado, $30; un sirviente clínica, un sereno, y un trabajador para finca. Compostela 362

SE SOLICITA UNA MECANOGRAfa capacitada, Administración del periódico AVANCE. Prado No. 551. Presentarse de 11 a. m. a 1 p. m.

117 SOLICITUDES VARIAS

SE SOLICITA UN ENCARGADO PAra casa de vecindad. Informa: Monte 165, entre Someruelos y Cienfuegos: Emilio.

SOLICITO MUEBLERIA QUE NEcesite hombre joven para vendedor. Conoce algo barniz muñeca, sabe manejar automóvil, tiene quince años en este giro, facilita algún dinero a la casa que lo necesite, tiene que ser casa seria. Avisos al I-5342.

SEÑORITAS: SE SOLICITAN SEÑOritas o señoras bien relacionadas que puedan suministrar referencias para la venta de un producto de mucha demanda y buena retribución. Mora, Oña, Co. Cuba No. 222. De 10 a 12 de la mañana.

ESPAÑOLES Y CANARIOS

Carboneros, Leñadores. Para fomentar finca grandes de monte firme tupido de madera dura próximo carretera, cerca de la Habana, se necesitan cien españoles o isleños con o sin familia para hacer carbón por su cuenta. Se da refacción y se facilita transporte. Infoma Suárez. Teléfono F-2431 de 8 a 10 o por la tarde en San Lázaro 176 bajos.

SE OFRECEN

118 CRIADAS-CRIADOS

JOVEN DEL PAIS, MESTIZA, DEsea colocarse de criada de cuartos, mano o comedor, entiende de costura, surce y borda algo. Excelentes referencias Telf. FO-3483

SE OFRECE UNA SEÑORA DE MEdiana edad blanca para cuartos y costura, manejar cocinar y limpiar a matrimonio solo. F-2440

CRIADO DE MANO SE OFRECE ESpañol práctico en todo servicio fino de mesa y limpieza sabe hacer coteles y planchar ropa de caballero con buenas referencias, es formal y cumplidor. Telf M-9596 Tintorería.

SE DESEA COLOCAR UNA MUCHAcha para limpiar por horas o todo el día. Informan en Gervasio 511 altos habitación 7 entre Zanja y Salud.

SE DESEA COLOCAR UN JOVEN español para criado de manos, tiene buenas referencias. Llame al F-6108

SE DESEA COLOCAR ESPAÑOL JOven y de buena presencia de criado de manos, muy fino en todo servicio de comedor, con referencias de varios años. Informa: M-3592.

SE OFRECE UN JOVEN ESPAÑOL para criado de manos. Sabe hacer toda clase de cocteles, está acostumbrado al servicio fino. Tiene muy buenas referencias. No se coloca menos de $30. Telf. F-6163.

SE DESEA OLOCAR UNA ESPAÑOla de criada de manos, o de cuartos, entiende de cocina y es formal, trabajadora tiene referencias. Telf.: U-7041.

SE OFRECEN

118 CRIADAS-CRIADOS

SE DESEA COLOCAR UN CRIADO de mano de buena presencia, español, sirve a la rusa, con buenas referencias de casas conocidas particulares, también entiende de jardinero, sale a cualquier parte que lo llamen, teléfono U-3665

SE OFRECE UNA JOVEN ESPAÑOla para criada de cuartos. Sabe lavar y planchar ropa fina, está acostumbrada al servicio fino. Tiene muy buenas referencias. No se coloca menos de $18 a $20. Telf. F-6195.

SE OFRECE SEÑORA DE MEDIANA edad para criada de manos o manejadora, o cuidar señora anciana. Tiene buenas referencias. M-4409

SE OFRECE UN CRIADO DE MANOS magníficas referencias casas conocidas, va donde lo llamen, especializado en su trabajo, es consciente, cumplidor y deseoso de encontrar casa formal, Tiene 29 años, es fino. F-3141 M-7375.

SE OFRECE UNA INMEJORABLE sirvienta, experta en su ramo, cuartos o servicio en general, tiene buenas referencias, es cumplidora y educada, va donde la soliciten, muy formal F-3141 M-7375.

DESEA COLOCARSE UNA ESPAÑOla de criada o cocinera, u otro trabajo, tiene referencias, Informan Sitios 206, bajos.

SE DESEA COLOCAR UNA MUCHAcha española de criada de mano o de cuartos, zurce la ropa fina, entiende de corte y costura sencilla teléfono I-6802

SE IFRECE MUCHACHA DE MORAlidad para cualquier clase de trabajo por horas, buenas referencias, sin pretensiones de sueldo. Telf U-3006

SE DESEA COLOCAR UNA MUCHAcha española de criada de manos no le importa ayudar a la cocina, tiene buenas referencias. Informan al teléfono U-1481

SE OFRECE CRIADA DE MANO, cuartos o manejadora tiene buenas referencias y es muy cariñosa con los niños también trabaja de cocinera y tengo buena sazón, salgo al campo. Informes A5-0672

SE OFRECE CRIADO ESPAÑOL A casa particular acostumbrado a todo servicio fino, sabe hacer coteles, y planchar ropa de caballero. Tiene buenas referencias de familias conocidas. M-8440

SE OFRECE UN SIRVIENTE ESpañol de mediana edad o cocinero, sirve a la rusa tiene referencias teléfono FO-2709

SE OFRECE JOVEN DE MEDIANA edad para criado portero o cualquier otro trabajo, va a cualquier parte. Informan M-5191 y M-5052

FO-2722 SE OFRECE JOVEN DE COlor mestizo, del campo, FO-2722 de puena presencia de criado de mano o jardín muy serio y formal, sale al interior o donde lo llamen, con referencias. Informes FO-2722

SE OFRECE UN CRIADO DE BANO de buena presencia español, sirve a la rusa, con buenas referencias de casas particulares conocidas de donde trabajó, no le importa salir a las afueras, le gusta trabajar, para más informes, si le interesa Telf. U-3665.

SE OFRECE JOVEN DE COLOR PAra criada de manos, cuartos o comedor, con inmejorables referencias o manejadora, tengo buen trato, fina y limpia, salgo a donde se ofrezca F-2524

SE DESEA COLOCAR UNA MUCHAcha española sabe cumplir con su obligación para criada de manos o manejadora, tiene referencias teléfono M-5060

SE DESEA COLOCAR UNA JOVEN española para criada de manos o para los quehaceres de un matrimonio sabe cocinar y cumplir con su deber. U-7094.

SE DESEA COLOCAR UN BUEN criado español joven de buena presencia, para casa paticular, tengo muy buenas referencias de casas conocidas, Telf. A-4493.

SE OFRECE CRIADO DE MANO ESpañola práctico en todo servicio de comedor. Es cumplidor y tiene buenas referencias. Aguila 261. Tintorería, Telf. A-0347.

SE DESEA COLOCAR UNA ESPAñola para cuartos y coser. Sabe bordar a máquina, tiene referencias. Teléfono I-5546.

SE OFRECE JOVEN DE COLOR PAra criada de mano, cuartos o comedor, con inmejorables referencias o manejadora, tengo buen trato, fina y limpia, salgo a donde se ofrezca F-2524.

SE DESEA COLOCAR UNA MUCHAcha de veinte años de edad para criada de manos, es trabajadora, tiene buenas referencias. Informes al teléfono M-4409.

119 COCINERAS-COCINEROS

UN BUEN COCINERO REPOSTERO joven chino sabe cocinar a la americana, criolla y española, limpio con inmejorables referencias, desea colocarse en casa particular. A9063

COCINERO JOVEN ESPAÑOL DEsea colocarse en casa particular, buenas referencias, cocina francesa, española, americana y criolla. Toda clase de pastas de cocina, pastelería repostería. Especialidad en platos fríos y hace pan. M-4355

COCINEROS. NEPTUNO 162, ALtos frente Cine Encanto. Arriendo espléndida cómoda cocina, habitación anexa si conviene. Nunca falta agua. Propio cantinas y marchantería mesa.

BUEN COCINERO JOVEN CHINO, muy limpio, desea casa particular, cocina criolla, española y americana, hace pan de toda clase, repostería y pastelería fina tiene referencias, Informan A-7916 Campanario 503

SE OFRECE SEÑORA ESPAÑOLA para cocinera, sabe hacer dulces y tiene referencias, Telf M-5439 Empedrado 215

SE DESEA COLOCAR UNA JOVEN de color para cocinar sabe de repostería, tiene excelentes referencias, cocinar solo, no va a los repartos aquí en el Vedado duermo, quiero 20 pesos de sueldo. Telf F-4186 si es corta familia, hago plaza.

ESPAÑOLA MAGNIFICA COCINEra desea colocarse tiene referencias de casas conocidas, ayuda si es necesario a la limpieza. También se coloca para criada de mano, sabe trabajar. M-3339

SE OFRECE MUCHACHA DE COLOR para cocinera o criada de mano, duerme en la colocación. Sra. Rodríguez I-3552

SE OFRECE COCINERO Y REPOStero chino, cocina a la criolla y a la americana, repostero y pastelero, fino, muy aseado, buenas referencias informan M-4487.

SE DESEA COLOCAR UNA JOVEN española para cocinar solamente. Sabe cocinar bien, si es para matrimonio cocina y limpia. Telf. F.6209.

SE OFRECE MAGNIFICA COCINEra repostera. Tiene referencias. Sabe trabajar. Muy limpia. También se coloca para los quehaceres de un matrimonio. Telf. A5-4361.

DESEA COLOCARSE UNA SEÑORA del campo para cocinar y limpiar a corta familia, es limpia y honrada. Duerme en la colocación; la misma se coloca una muchacha para manejadora o criada de mano. M-9386.

SE OFRECE CHEF COCINERO

suizo (42), de primera, trabajó 3.1|2 años con el ex-Embajador Americano, Hon. Brandon Judah. En el Country Club Park, $80.00 mensuales. Beers Plaza de la Catedral 54. M-7730.

SE DESEA COLOCAR UNA ESPAñola de cocinera. Se entiende bien con la cocina, o para criada de manos. Tiene recomendaciones. F-2297.

SE DESEA COLOCAR UNA COCINEra repostera de color con muy buenas referencias. Si es poca familia lava la ropa. Va a los repartos. Teléfono M-5127.

SE DESEA COLOCAR UNA ESPAñola para cocinar y limpiar para corta familia, tiene recomendaciones. Menos de 15 pesos no se coloca. Telf. M-7673

SE OFRECEN

119 COCINERAS-COCINEROS

SE OFRECE EXCELENTE COCINEra, aseada con buen porte, excelente sazón y espléndidas referencias, es consciente y cumplidora, desea casa formal, va donde la soliciten, sin mayores pretensiones. F-3141 M-7375.

SE OFRECE COCINERA DEL PAIS blanca con buenas referencias. No llamar por poco sueldo FO-2653

SE OFRECE UNA BUENA COCINEra con referencias para cocinar solo o cocinar y limpiar, tiene buenas presencia y buena sazón, sale a donde quiera, igual trabaja de criada. Informes A5-0672

SE DESEA COLOCAR SEÑORA ESpañola de cocinera o para ayudar en la limpieza. Informes U-2947

SE DESEA COLOCAR UNA COCINERA de mediana edad parda, cocina criolla y alemán; lo menos 15 pesos. Telf F-6104

DESEA COLOCARSE UNA COCINEra de color, sabe cocinar. Duerme en la colocación Telf F-6242

ENGLISH SPEAKING WOMAN DEsires position as cook with american or Cuban family o corta familia todo el quehacer. Telf M-4060 Elena.

SE DESEA COLOCAR SEÑORA ESpañola de mediana edad para cocinar, tiene referencias. Infoman teléfono I-7572

SE OFRECE CHEF COCINERO SUIzo, (42) de primera, trabajó 3.1|2 años con el Ex-Embajador Americano, Hon. Brandon Judah, En el Country Club Park, $80.00 mensuales. Beers Plaza de la Catedral 54.

SE OFRECE UNA JOVEN PARA COcinera o criada de manos, también puede hacer los dos trabajos siendo corta familia. Tiene buena presencia. y referencias. A-6858.

SE OFRECE COCINERA DE COLOR fina y tratable con referencias de buenas casas para cocinar solo, cocinar y limpiar o ocinar y ayudar. Duerme en la colocación o fuera, según trato. F-2524

SE OFRECE COCINERA DE COLOR fina y tratable con referencias de buenas casas, para cocinar y limpiar o cocinar y ayudar, duerme en la colocación o fuera según trata M-1149

SE DESEA COLOCAR UN COCINEro y repostero inglés, sabe hacer pan y toda clase de dulces. También sabe cocinar a la criolla y a la americana, tiene referencias de donde ha trabajado. Llame al F-6090

SE DESEA COLOCAR UNA JOVEN española para cocinar y limpiar, tiene recomendaciones. Informes Soledad Nro 370 entre San Miguel y Neptuno

SE OFRECE UNA ESPAÑOLA DE mediana edad para cocinar y limpiar siendo corta familia. Informan en Amistad 365 Telf M-4092

SE OFRECE UN MAESTRO COCInero repostero chino, sabe cocinar muy excelente comida, española y americana y repostería, cumple su obligación, tiene recomendaciones de casa particular. Teléfono M-9164.

SE OFRECE COCINERA MUY PRACtica para cocinar o cocinar y ayudar a limpiar, sólo desempeña una cocina grande, tiene buenas referencias y duerme fuera o dentro según trato. Informes A-0411.

BUEN COCINERO REPOSTERO JOven español se ofrece a casa particular, hace toda clase comidas dulces y pasteles, buen carácter limpio y complaciente. Buenas referetncias. Teléfono FO-1447.

SE OFRECE BUEN COCINERO REpostero chino joven, cocina criolla, española y americana, muchos años de práctica en la cocina bien limpio y cumplidor de su obligación y buenas referencias. A-9600.

ESPAÑOLA MAGNIFICA COCINERA desea colocarse, tiene referencias de casas conocidas. Ayuda si es necesario a la limpieza. También se coloca para criada de mano, sabe trabajar. M-3339.

PARA COCINAR SOLO EN LOS REpartos desea colocarse señora de color de mediana edad. Duerme o no. Hace o no dulces, así como plaza. Es cumplidora y sabe cocinar. Buenas referencias. Informes FO-1077.

COCINERA DEL PAIS CON BUENA sazón ofrécese, sabe variar platos y hace dulces corrientes, prefiere Vedado o repartos. F-6445.

SE DESEA COLOCAR UNA JOVEN de color para limpiar y cocinar para un matrimonio solo o para criada de mano. Tiene buenas referencias. duerme en la coocación. Llame al Telf. FO-7869.

120 MANEJADORAS

SE OFRECE EXCELENTE MANEjadora con inmejorables referencias. Va a donde la llamen, tiene certificado de salud, es limpia, consciente cariñosa, saludable. F-3141, M-7375.

122 INSTITUTRIZ

INSTITUTRIZ EXTRANJERA MEjores referencias se ofrece para dar clases de francés e inglés y acompañar señoritas M Nro 508 elf U-3283

125 CHOFERES

SE DESEA COLOCAR UN CHOFFER español en casa particular con excelentes referencias, siendo cumplidor y serio Telf A-0348

DESEA COLOCARSE UN JOVEN chauffeur en casa particular o comercio, tiene muy buenas referencias de las casas en que ha trabajado y un criado de manos con iguales referencias. Telf A-8551

SE DESEA COLOCAR UN CHOFFER español en casa particular 20 años de práctica informes Telf. U-6610 preguntar por Anselmo.

SE DESEA COLOCAR UN CHOFFER español, tiene referencias de buenas casas. es muy cumplidor en su trabajo. Telf. F-6236

OFRECESE BUEN CHAUFFEUR ESpañol conocedor de toda clase de máquinas sin pretensiones, con buenas referencias. Informes al A-8840

DESEA COLOCARSE UN BUEN chauffeur, experto en toda clase de máquinas y mecánica sin pretensiones y con referencias de buenas casas. Telf M-4740

UN BUEN BUEN CHOFER MECAnico español con buenas referencias se coloca, maneja toda clase de máquinas, desde 1912 al 1940 o para algunos otros quehacedes. Informan: FO-2795.

126 JARDINEROS

JARDINERO JAPONES DESEA COlocarse de jardinero o quehaceres en casa particular, entiende bien su trabajo, es cumplidor. Informan teléfono F-6003

129 OFICINISTAS

TAQUIGRAFA MECANOGRAFA CON bastante conocimiento inglés y algo taquigrafía inglesa, solicita empleo medio día. Tiene experiencia y buenas referencias. A-4016 de 9 a 12 a.m. preguntar por Carmen.

CARTULARIO CON MUCHA PRACTIca ofrece sus servicios, escriba diciendo sueldo y otros detalles a «Cartulario» apartado 1013, Habana.

SE OFRECE UNA BUENA JOVEN para dependienta o para atender un teléfono y una señora para dama de compañía o manejadora. I-5859.

JOVEN MESTIZO. DESEA COLOCARse en oficina de comercio, conoce mecanografía y archivos. Tiene buenas referencias, y sin grandes pretensiones de sueldo. Preguntar por Mario teléfono U-3614 de 1 a 3, por correo a San José 670

131 OFERTAS VARIAS

JOVEN BLANCO CON PERSONAS que lo barantizan e inmejorables referencias, solicita trabajo como sereno u otro ocupación análoga. FO-3530

MATRIMONIO ESPAÑOL DESEA COlocarse en casa particular, ella para cuartos y coser, él para criado, sirve a la rusa, muy práctico en el servicio del comedor, se colocan bien juntos o separados. Tiene buenas referencias. Teléfono M-4183.

M.E.C.D. 2016

Necesitan los finlandeses muchas armas y municiones

No les hace tanta falta aumentar el número de sus hombres.—Se duda de la eficacia del bloqueo ruso por medio de submarinos en el Báltico y en el Golfo de Botnia

Por el coronel (r)
FREDERICK PALMER
(Conocido crítico militar norteamericano).

NUEVA YORK, diciembre 15. (Por correo aéreo).—La noticia más significativa que llega de Finlandia es que las tropas han comenzado a economizar las municiones. Para Finlandia tiene más importancia en estos momentos un cargador lleno de cartuchos que un saco de harina, y una ametralladora con suficiente munición que un tren cargado de carne fresca.

A diferencia de los belgas en la última guerra, los finlandeses no están todavía bajo la férula de sus agresores militares, que podrían someterles a un régimen de estricto racionamiento alimenticio. Según todas las voces autorizadas de Finlandia, la necesidad más imperiosa que experimentan es los medios con qué combatir para salvar a su patria de la borda de famélicos conquistadores que la amenaza.

Todos los que han estado en Finlandia saben que es una nación bien alimentada y que practica el ahorro. En estos últimos años ha aumentado de tal modo su producción agrícola que ya casi puede bastarse a sí misma, equilibrando su importación de productos alimenticios con la exportación de otros artículos agrícolas.

La cosecha de este año está ya guardada en los depósitos, como lo está el pescado sacado del océano Artico y del mar Báltico. Para su provisión de carne cuentan con numeroso ganado vacuno y porcino, y con grandes rebaños de renos en el norte. Sin tener que recurrir a ninguna importación de productos alimenticios, ningún finlandés, hombre, mujer o niño, tendrá que sufrir hambre por lo menos hasta fines del verano próximo.

Faltan armas

La verdad es que a Finlandia le hacían falta armas adecuadas para defenderse contra el repentino ataque ruso. No había más fusiles que los necesarios para la mitad, más o menos, de la fuerza pequeña que podía enviar al combate. Le hacían falta cañones de campaña y más aún ametralladoras, sin hablar de carros de asalto y de aviones. Sus fusiles comunes eran de manufactura rusa, modelo de la guerra última, bueno para aquel entonces. Sólo unos pocos de sus hombres cuentan actualmente con fusiles modernos semiautomáticos.

Su ejército tiene que hacer lo que pueda con los elementos de que dispone, empleándolos con todo el valor, disciplina y habilidad posibles. Finlandia tiene que importar casi todas sus armas. Sus arsenales no están en condiciones de fabricar suficiente munición para hacer frente a las ingentes necesidades que impone a diario la lucha.

Suecia tiene excelentes fábricas de armas, accesibles por mar, cruzando el golfo de Botnia, y por ferrocarril. Aparte de Suecia, puede contar Finlandia con una fuente de recursos mucho más importante aún; Inglaterra y Francia, cuyas fábricas de armas están trabajando día y noche a toda velocidad desde que comenzó la guerra.

Francia ha combatido muy poco en el frente occidental. Las tropas inglesas acaban de ocupar puestos en las trincheras de primera línea. Tanto la Gran Bretaña como Francia deben haber acumulado enormes reservas de armamentos para reemplazar a los perdidos e inutilizados y para contar con suficientes municiones para hacer frente a la ofensiva alemana, si ésta se produce.

De todo este cálculo de municiones, cuya cantidad excede considerablemente a los requisitos diarios, los aliados podrían fácilmente destinar una pequeña proporción y enviarla a Finlandia, donde sería recibida con sumo beneplácito y constituiría un refuerzo enorme. A mayor abundamiento, Finlandia no necesita pedir que le regalen estos elementos, toda vez que su crédito está intacto.

A través del mar del Norte está expedito el camino a Suecia, y de allí a Finlandia por ferrocarril, para no tener que atravesar el golfo de Botnia. En la actualidad, según expresan fuentes bien informadas finlandesas en Estados Unidos, hay dos submarinos rusos en el golfo de Botnia entre Suecia y Finlandia. Estas naves llegaron allí por el Báltico antes de que los finlandeses suecos minaran la entrada al golfo.

¿Fracasarán los submarinos?

¿Cómo podrán estos dos sumergibles regresar al Báltico una vez que hayan disparado todos los torpedos que llevan a bordo? Aparentemente uno de estos torpedos ha hundido al buque mercante alemán «Bollheim». ¿Cómo podría interpretarse este «error», si es que es tal?

Los esfuerzos desplegados por ls soviéticos para hacer un ataque por el flanco a la línea Mannerheim por el lado del lago Ladoga y mediante varios ataques en la frontera oriental pueden ser considerados como simples medios de distraer la atención del contrario para efectuar mientras tanto, un ataque en masa por la parte más vulnerable del país, que es el centro, cortándole así en dos partes. De ese modo, si llegaran los rusos a la cabeza del golfo de Botnia y cortaran el ferrocarril que va a Suecia, separarían a Finlandia del resto del mundo.

Aunque Finlandia perdiera definitivamente el puerto ártico de Petsamo, podría seguir combatiendo sin él, si tiene suficientes armas y municiones. Si tiene ambas cosas, podría continuar la lucha en el sur, donde la temperatura es más clemente. Parece confirmarse más aún la determinación finlandesa de seguir luchando hasta la muerte al rechazar Rusia al llamado que le dirigió la Sociedad de las Naciones.

Los lagos y los bosques del centro de Finlandia se prestan admirablemente a la defensa. Pero hay una necesidad imperativa, la de que los finlandeses cuenten con armas y municiones. Si tienen que retirarse de la cabeza del golfo de Botnia necesitarán también cañones de campaña en gran número, que los aliados también los pueden facilitar.

(Derechos reservados a DIARIO DE LA MARINA, por North American Newspaper Alliance).

UN MILLON DE PERDIDAS EN UN INCENDIO. EN GIJON

GINEBRA, diciembre 21. (Transocean).—El miércoles por la noche estalló un incendio en Lyon, causando daños materiales por un millón de francos. Dos edificios del Gran Bazar de Lyon, fueron reducidos a cenizas. El fuego comenzó en la Sección de Juguetes y no ha podido ser sofocado por el mejor servicio de incendios de Francia, que es el de los bomberos de Lyon.

Hasta ahora se desconocen las causas del siniestro,

DICIEMBRE 22 DE 1939 — DIARIO DE LA MARINA — EJEMPLAR: 5 CENTAVOS

POR VEZ PRIMERA DESDE EL AÑO 1870, EL SUMO PONTIFICE ENTRARA EN EL QUIRINAL, CON EL FIN DE DEVOLVER LA VISITA A LOS REYES DE ITALIA

DOS SUBMARINOS FRANCESES SACARON A OCHO TRIPULANTES JUDIOS ALEMANES, QUE VIAJABAN EN UN BARCO ITALIANO

Se acabó el racionamiento de carbón en Inglaterra, pero se recomienda a los ciudadanos que tengan economía

Un despacho de Amsterdam informa del hundimiento del vapor sueco «Adolf Bratt», a consecuencia del choque con una mina frente a una isla holandesa, pereciendo cinco de sus tripulantes

LONDRES, diciembre 21. (AP.)—El departamento de Minas anunció hoy que ha terminado el racionamiento del carbón, pero agrega que confía en que el público «seguirá ejerciendo la mayor economía».

Explosión de bombas incendiarias en varios buzones de ciudades inglesas

LONDRES, diciembre 21. (Havas).—Esta noche estallaron dos incendios en el interior de otros tantos buzones, en Crewe, cerca de Birmingham. La política cree que se trata de atentados de agentes terroristas del «ejército republicano irlandés».

Posteriormente se supo que en la oficina postal de Clerlewell, de Londres, hizo explosión otra pequeña bomba, también en el interior de un buzón. Cierta cantidad de correspondencia quedó destruída.

Grave accidente en una fábrica de acero británica

LONDRES, diciembre 21. (Havas).)—Un muerto y seis heridos, fué el balance de la explosión ocurrida esta noche en una de las fábricas de la English Steel Corporation.

Hundido el vapor sueco «Adolf Bratt» por una mina

LONDRES, diciembre 21. (AP.)—Un despacho de Amsterdam, trasmitido por la Exchange Telegraph, agencia de noticias británicas, da cuenta del hundimiento del vapor sueco «Adolf Bratt», de 1,323 toneladas, al chocar con una mina frente a la isla holandesa de Terchelling.

Cinco tripulantes perecieron y 16 fueron recogidos

Anunciáse que se ha concedido una licencia especial para Navidad a los tripulantes del submarino «Ursulo» que dió cuenta del hundimiento de un crucero alemán de 6,000 toneladas, clase Koeln

Dos submarinos franceses sacan a ocho pasajeros judíos alemanes del «Saturnia»

NUEVA YORK, diciembre 21. (A. P.)—El capitán del vapor italiano «Saturnia», informó a su llegada hoy a esta ciudad, que dos submarinos franceses que detuvieron el barco frente a las Azores, el sábado, sacaron de a bordo a ocho judíos alemanes que viajaban como pasajeros.

El capitán Antonio Iviani, informó por escrito, acerca del incidente al Consulado italiano, protestando le que uno de los submarinos cruzara por la proa de su barco sin luces, después que se le permitió seguir viaje.

Dijo que los franceses, después de indicar al barco que se detuviera, preguntaron solamente: «¿Tiene algún judío a bordo?» y sin más explicación, cogieron a los ocho pasajeros judíos y se los llevaron.

Cuando protestó de que se trasladara a los pasajeros en la oscuridad, por ser peligroso, dice el capitán que el comandante francés, que estaba acompañado de 16 marinos armados, le dijo que el «Saturnia» sería llevado a Casablanca, a menos que acatara las órdenes.

Una mujer, que viajaba con su hijo de dos años de edad, logró de los franceses que no le llevaran a su esposo.

DESCIENDEN NOTABLEMENTE LAS IMPORTACIONES Y EXPORTACIONES EN EUROPA

BERLIN, diciembre 21. (Transocean).—Según los informes publicados por la oficina de estadísticas del Reich, el valor de las importaciones en los países neutrales europeos ha descendido a un treinta y seis por cientro entre agosto y septiembre de este año, mientras que el valor de las exportaciones de los mismos países acusa un descenso de treinta y uno siete por ciento.

En la Gran Bretaña las importaciones disminuyeron un cuarenta y seis dos por ciento y las exportaciones un cuarenta y seis-seis por ciento, mientras que en el mes de septiembre al mes de octubre de este año las exportaciones británicas acusan incluso un descenso de 51-7 por ciento en relación con el año pasado.

Si hoy se hace suscriptor de

DIARIO DE LA MARINA

lo recibirá gratis en su domicilio todos los días que restan del presente mes.

La suscripción sólo cuesta

$1.30 al mes

3.75 al trimestre

7.00 al semestre y

13.50 al año

Para suscribirse llame por los teléfonos de nuestra administración

M-7911
M-7912
M-7913

y así podrá disfrutar de ese beneficio que le ofrece el periódico mejor informado y más completo de Cuba.

Las suscripciones en Provincias pueden solicitarse directamente o por mediación de nuestros agentes.

Víctor Manuel y Helena de Italia han sido recibidos ayer en una audiencia privada por el máximo jefe católico

El Papa Pío XII se propone devolver la visita recibida ayer el jueves próximo, en persona, rompiendo la antigua costumbre de delegar en el Cardenal, Secretario de Estado

CIUDAD VATICANA, diciembre 21. (Havas). — Los reyes Víctor Emmanuel y Helena de Italia, fueron recibidos hoy en audiencia privada por el Papa Pío XII. La entrevista del pontífice y los soberanos, duró cuarenta minutos. A su llegada a la plaza de San Pedro, el cortejo real se detuvo para que el marqués Serafini, Gobernador de la Ciudad Vaticana, le diese la bienvenida oficial. Ya en el patio interior, los monarcas fueron recibidos al pie de la escalera, por Monseñor Arborio Mella di Sant Elia, Maestre de Cámara de Su Santidad, al que acompañaban varios altos dignatarios de la Corte pontificia, uno de ellos el Príncipe Ruspoli, Gran Maestre del Santo Hospicio.

Precedido por un zaguanete de guardias suizos y un grupo de camareros pontificios, el cortejo se dirigió entonces a la Sala Clementina, en la cual aguardaban Monseñor Migoma, limosnero secreto, y Monseñor Romanis, Capellán del Santo Padre, quienes introdujeron a los Reyes a la presencia del Papa, en la Sala llamada Dei Tronetto. Pío XII salió, al encuentro de los monarcas, conduciéndolos a dos grandes sillones situados frente al trono, en el cual tomó asiento el pontífice.

Mientras duró la entrevista, las personalidades civiles y palatinas que formaban parte del séquito real, fueron presentadas por Víctor Emmanuel III y su esposa al Papa, personalmente. Ya presentes todos los miembros de la comitiva, Pío XII pronunció una breve alocución, en la que exaltó la sensatez y las virtudes de la Casa de Saboya y elogió al Gobierno italiano actual, que le ha sabido mantener alejada de la guerra a la nación.

Después de despedirse de Su Santidad los Reyes descendieron al primer piso del palacio apostólico, para visitar al Cardenal Maglione, quien les recibió en la sala del Trono, presentándoles a los prelados de la cancillería pontificia. Una vez terminada esta segunda vista los soberanos se dirigieron a la Basílica, pasando por las salas Ducal y Regia. Y en el pórtico de San Pedro recibieron el homenaje del Cardenal Arcipreste y de una delegación de seis canónigos vaticanos, quienes acompañaron a los monarcas a la capilla del Santo Sacramento, para una corta adoración de las Sagradas Especies. Terminado el piadoso acto, los reyes fueron conducidos a la cripta de la basílica, para postrarse ante la tumba del príncipe de los apóstoles. Fué entonces cuando Víctor Emmanuel y Helena, pusieron fin a su histórica visita al Vaticano, ovacionados por la muchedumbre que se reunió en la plaza de San Pedro, para asistir a la llegada y a la partida de los Jefes de la Casa de Saboya y del Estado italiano.

Pío XII devolverá la visita el próximo jueves

CIUDAD VATICANA, diciembre 21. — El Papa Pío XII, devolverá personalmente a los reyes Víctor Emmanuel y Helena, el próximo jueves 28 de diciembre, la visita que le hicieron en el Vaticano. Será ésta la primera vez, desde 1870, que el Pontífice entrará en el Quirinal. Hasta ahora los Papas siempre delegaron en el Cardenal Secretario de Estado, cada vez que tuvieron que ponerse en contacto con los soberanos.

A su vez, fué hoy la segunda vez que el rey Víctor Emmanuel visita al Santo Padre. La primera tuvo lugar el 5 de diciembre de 1929, es decir, al día siguiente de haberse firmado el Tratado Laterano, que solucionó la difícil y enconada «cuestión romana», bajo el pontificado de Pío XI.

Un tiempo espléndido favoreció la visita de hoy, que fué rodeada por el ceremonial fastuoso que es de rigor en la Corte pontificia. Todos los edificios de la Ciudad Vaticana estaban adornados con las banderas tricolor italiana y la bicolor (amarilla y blanca) de la Santa Sede. Tropas de la guarnición de Italia, con bandera y música, estaban escalonadas en las calles que siguió el cortejo real, desde el castillo de San Angelo, hasta la plaza de San Pedro. Cuando los reyes y su séquito, que ocupaban ocho automóviles, llegaron frente a la basílica, la banda miltiar tocó la Marcha Real y el himno fascista Giovinezza. A la entrada en los palacios vaticanos, los reyes recibieron los honores rendidos por la guardia suiza y la Noble.

Se ponen de manifiesto las enormes exigencias de la Gran Bretaña sobre el suministro de materiales bélicos

Dice un comandante que las actividades de los barcos de Inglaterra en varios lugares se deben al propósito de entretener a los alemanes mientras envía ayuda a Finlandia

LONDRES, Diciembre 21. (Exclusivo). — Las exigencias tremendas del gobierno inglés en lo que se refiere a materiales bélicos, se demostró hoy cuando Leslie Burgin, ministro de Abastos, en una visita a los centros de municiones de Lancashire, pagó 125,000 dólares, en el acto, por la ampliación a una nueva fábrica de municiones.

Hasta el 12 de Diciembre el Departamento de Burgin había colocado pedidos montantes a 225 millones para materias primas, tejidos y cueros; 50 millones para armas pequeñas y municiones; 45 millones para transportes y vehículos; 21 millones para ampliaciones de fábricas; doce mbillones para herramientas y 24 millones para instrumentos ópticos, científicos y otros artículos.

Burgin recibió como regalo en una de las fábricas el millonésimo construído. El ministro recomendó el cierre de las fábricas durante los días de Navidad, alegando que la producción está por encima de lo esperado y que los obreros merecen el descanso pascual en un premio de sus esfuerzos

Muchas minas destruídas

ESTOCOLMO, Diciembre 21. (Exclusivo).—El gobierno sueco manifestó hoy que 115 minas alemanas han sido destruídas por las autoridades en aguas territoriales suecas. En Dinamarca el número ha sido mucho mayor.

Habla el Capitán del «Columbus»

NUEVA YORK, Diciembre 21. (Exclusivo).—El Capitán Wilhelm Daehne, del infortunado vapor alemán «Columbus», que salió de Veracruz en una cita con la muerte, a la altura de las Islas Bermudas el martes, manifestó hoy que su vapor había sido «escoltado» desde el lunes por el crucero americano «Tuscaloosa» y que estaba sólo a dos millas de distancia cuando el destructor inglés le hizo la señal para que se detuviese. Poco antes de acercarse el destructor inglés el «Tuscaloosa» comunicó por radio que se iba a despegar y había comenzado su travesía hacia la costa cuando decidió volver probablemente porque avistó al barco inglés.

Dijo que desde que salió de Veracruz había estado «escoltado» por destructores americanos hasta el lunes cuando el «Tuscaloosa» los relevó.

Al recibir órdenes de parar el barco, Daehne dió la orden a sus marinos de abrir las compuertas de agua. La maniobra se llevó a cabo con orden perfecto porque había sido practicada en ejercicios anteriores. Mientras los encargados de hundir el barco, llevaban a cabo su obra, los otros marinos bajaron las lanchas al agua y comenzaron a abandonar el barco.

Todas las lanchas se dirigieron hacia el «Tuscaloosa» pasando cerca del torpedero inglés.

Quieren entretener a la flota alemana

NUEVA YORK, Diciembre 21. (Exclusivo).—El Comandante G. Fielding Eliot dice hoy en el «Herald Tribune» que la actividad reciente de Inglaterra en el aire en el mar del Norte y otros lados, lleva como objetivo el ocupar a la escuadra alemana mientras los barcos con materiales y aeroplanos llegan a Finlandia. Agrega que eventualmente Inglaterra tendrá que enviar fuerzas de tierra y aire a Noruega para defender a los países escandinavos contra la posibilidad de un avance ruso.

Antes del Año Nuevo, los habitantes del Tirol tendrán que optar entre la ciudadanía alemana o la italiana

Ha sido firmado ya el Tratado Comercial mediante el cual Rumanía se compromete a enviar todos los meses al Reich alemán ciento noventa mil toneladas de petróleo. Dimisión

ROMA, diciembre 21. (AP). — A la población alemana del Tirol italiano, se le ha dado hoy un plazo hasta fin de año para que escojan entre la ciudadanía alemana—y se trasladen al Reich—o la italiana para seguir viviendo en las poblaciones donde lo han venido haciendo desde hace muchas generaciones.

Esta decisión, contenida en un acuerdo entre Alemania e Italia, ha desvanecido los temores que abrigaban los ex-austriacos que vivían en el sur del Tirol, pues les asegura que no serán trasladados a otras partes de Italia, en el caso de que prefieran la ciudadanía italiana a la alemana.

La mayoría de las 200,000 personas de habla alemana que viven en las provincias de Bolzano, Udine, Trento y Belluno, se espera que voten por la ciudadanía italiana.

El acuerdo germano-italiano de hoy, suplementa el pacto que habían firmado los dos países para la repatriación de los alemanes.

Fué firmado por Heinrich Himmler, Jefe de la Policía alemana, y Guido Buffarini Guidi, Subsecretario del Interior.

Antes de firmar el convenio, Himmler sostuvo una larga conferencia con el Primer Ministro Mussolini.

Firmado el nuevo convenio germano-rumano

BUCAREST, diciembre 21. (AP.)—El convenio comercial entre Rumanía y Alemania, en virtud del cual el Gobierno de Bucarest se ha comprometido a enviar 190,000 toneladas mensuales de petróleo al Reich, se firmó hoy.

Dimitió el Ministro de Transportes de Bélgica

BRUSELAS, diciembre 21. (AP.)—El Ministro de Transportes presentó hoy la dimisión de su cargo.

Al mismo tiempo desmintió las acusaciones que se le han hecho por algunos diputados en sentido que utilizó los informes que tenía como Ministro para retirar su dinero del «Credit Anversois» antes de que el Banco suspendiera pagos el 2 de diciembre.

SE TIENDE A EVITAR LA ANGUSTIA DE LAS FAMILIAS DE LOS PILOTOS DEL AIRE DADOS POR DESAPARECIDOS

PARIS, diciembre (Por Manuel Chávez Nogales, corresponsal de la Agencia Havas).—Cuando se remonta en el aire una escuadrilla de aviones y los mecánicos que han dado el último apretón de manos a los pilotos, ven perderse en el horizonte los nueve puntitos del triángulo perfecto que describen los aparatos, se abre una interrogación que a veces se cierra pasadas unas horas cuando los aviones vuelven a su base, a veces se mantiene abierta angustiosamente durante varios días hasta que se conoce el destino de los que faltan al recuento, y a veces permanece eternamente abierta porque no vuelve a saberse nada de ellos. En esta guerra en la que los aviones ingleses se aventuran sobre los mares para ir hasta Kiel y Heligoland, los franceses alcanzan las fronteras orientales de Alemania y los alemanes llegan hasta Escocia e Islans Steland, la cifra de caballeros del aire que desaparecen disolviéndose para siempre en el azul de horizonte, sin más adiós que la mirada cariñosa del mecánico que les vé partir, es considerable.

Los aviones que desaparecen

Desde que el avión se remonta, el mecánico se pone a contar los minutos que pasan con desesperante lentitud. Entre el piloto que va a la aventura y el mecánico que se queda esperando el regreso se establece una identidad análoga a la que antiguamente había entre el caballero y su escudero. Este moderno escudero pasadas unas horas sabe que todo ha terminado. Frecuentemente nada vuelve a saberse del desaparecido. Pasan días, semanas y meses sin ninguna noticia. Es posible sin embargo que el aviador perdido su aparato haya podido salvar su vida. Ha podido caer en líneas enemigas donde los soldados adversarios después de repartirse los girones de seda de su paracaídas para hacerse bufandas lo entregan al mando que lo remite a un campo de concentración. Pasan mientras días, semanas y meses. Nada vuelve a saberse del desaparecido. Entre tanto la familia tiene que conformarse con la escueta mención de «desaparecido» que mantiene la interrogación dolorosamente abierta. Para remediar en lo posible esta angustia a los familiares de los aviadores ha surgido la iniciativa de una federación aeronáutica internacional de constituir un organismo consagrado a dar información sobre los aviadores.

Ayuda a los aviadores

El lunes próximo se inaugurarán en Berna las deliberaciones de la conferencia internacional con este objeto con la asistencia de Lord Londonderry, Vice Presidente del Royal Aéro Club. Se trata de hacer llegar a los familiares de los aviadores desaparecidos noticias de sus deudos, tanto si están prisioneros como todos los detalles posibles de la acción, y si perecieron en ella. En Ginebra ha comenzado los empleados a trabajar para poner en contacto a los prisioneros con sus familias estableciéndose un regimen de comunicación. Los prisioneros podrán recibir cartas que pesen menos de veinte gramos, o tarjetas postales sin ilustrar, también paquetes de víveres, pero no dinero ni materias inflamables ni peligrosas. Bélgica patrocina también una organización para la ayuda moral y material a los prisioneros ofreciéndose a llevarles sacerdotes de la religión de cada cual para que les asistan. Estos sacerdotes tienen, naturalmente que constituirse ante los prisioneros voluntariamente. Pero para atender a todas estas humanitarias necesidades se tenía ya la gran experiencia de la otra guerra. En cambio el hecho nuevo de la gran cantidad de aviadores que por no regresar a sus bases se dan por desaparecidos definitivamente es el que se tiende a resolver urgentemente.

ACTIVIDALES DE PATRULLAS EN EL SARRE

PARIS, diciembre 21 (AP).—El Estado Mayor francés comunica que «a lo largo del río Sarre vienen registrándose actividades de patrullas de contacto».

Se pensaba llevar el "Columbus" por aguas americanas hasta Maine y de allí llegar a aguas escandinavas

Un oficial del trasatlántico alemán incendiado relata lo ocurrido a bordo en los últimos momentos y dice que el Capitán fué el último en salir cuando aquél ardía ya

LONDRES, Dic. 21. (Exclusivo).—A un hombrecito imberbe que se sienta en una oficinita del Ministerio de Economía se atribuye la salida desesperada del vapor alemán «Columbus», de Veracruz.

El hombrecito es Ronald Cross, quien tiene el control de los informes sobre la economía del Reich. Ese hombrecito tiene en sus documentos una lista completa de los gastos que hacen los barcos alemanes en los puertos neutrales.

Sabía, por ejemplo, que cuando el «Columbus» llegó a México, ya el gobierno del Reich sabía que iba a atravesar una crisis económica y había arreglado con los alemanes de México que hiciesen contribuciones para el costo del mantenimiento de los tripulantes. La suma requerida era de 25,000 pesos al mes. Durante tres meses los alemanes en México pagaron sus contribuciones.

Entonces Inglaterra impuso el control sobre las exportaciones alemanas y los comerciantes alemanes de México viendo que no podrían con-Reich alegaron que no podrían continuar recibiendo mercancías del nuar haciendo los pagos indefinidamente, puesto que sus recursos habían sufrido con las nuevas medidas navales inglesas.

Al mismo tiempo el gobierno mexicano presentó su factura por los derechos de puerto al «Columbus». Alemania comenzó en seguida a considerar los medios de hacer regresar a sus barcos. El «Bremen», siguiendo la zona territorial de Noruega pudo llegar a Bremen. Cuando el Almirantazgo alemán supo que tres cruceros ingleses habían averiado al «Graf Von Spee», hizo circular el rumor de que estaba enviando refuerzos, creyando que los ingleses se tragarían el cebo y reconcentrarían sus fuerzas del Atlántico en el estuario del Plata. La idea era la de abrir la oportunidad para que el «Columbus» y otros barcos alemanes en puertos norteamericanos pudieran atravesar el Atlántico.

El Almirantazgo no tenía una idea de que Inglaterra contaba con una fuerza enorme en las Antillas, y tenía la creencia de que el esfuerzo supremo de proteger los transportes de tropas canadienses en el Atlántico del Norte, unido al refuerzo que se esperaba sería enviado al Río del Plata, dejaría a la escuadra inglesa sin unidades para proteger debidamente la costa del Atlántico.

El hombrecito en la oficina de Aldwych, ha sido uno de los que ha hecho creer al Almirantazgo alemán que muchos barcos de guerra ingleses han sido destruídos por minas y submarinos y aviones alemanes. En realidad, Ronald Cross se jacta de que el gobierno alemán no supo que el «Ark Royal» y el «Renow» estaban en los mares del Sur Atlántico hasta que su presencia fué mencionada en partes de Río de Janeiro la semana pasada.

Según Cross, el plan alemán era el de navegar al «Columbus» en aguas territoriales americanas hasta Maine y de ahí aprovechar la oscuridad de las largas noches invernales para llegar a las aguas escandinavas sin ser visto.

Pero el Almirantazgo alemán, ignoraba, dice Cross, que el comandante de la base naval de Bermuda cuenta con muchos aeroplanos que vigilan las aguas en una zona de 600 millas y que hay torpederos rápidos en Bermuda listos para apresar barcos enemigos.

Cross telegrafió al comandante en Bermuda el itinerario que seguiría el «Columbus» indicando la hora precisa en que estaría entre Bermuda y la costa norteamericana.

El capitán fué el último en abandonar el barco

NUEVA YORK, Dic. 21. (Exclusivo).—Kurt Ruppert, oficial del «Columbus» contó que el capitán Daehne fué el último en abandonar el barco, cuando ya toda la bencina que habían puesto estratégicamente en el barco, estaba ardiendo.

«Bajó por una cuerda a la lancha de motor y pasó ondeando su bandera por cerca del destructor «Hyperion», que nos había dado la señal de parada.

«Del «Hyperio» nos hicieron señales y un oficial, ahuecando la voz, gritó: «Sólo tenemos capacidad para 50; pero si el vapor americano no puede acomodarlos, haremos todo lo posible por meter a todos los que podamos a bordo. Bermuda no está muy lejos».

La mayoría de los tripulantes creen que el «Hyperion» sólo disparó una vez para dar la señal; pero el capitán Daehne y el capitán Badt del «Tuscaloosa» aseguran que el destructor inglés hizo dos disparos de advertencia.

LLEGO A ALEMANIA UN OFICIAL DE UN SUBMARINO DADO COMO PRISIONERO

BERLIN, diciembre 21. (Transocean).—En estos días ha regresado de su tercer crucero el submarino alemán, al mando del Teniente de Navío Herbert Schultze, que según se declara hoy jueves ha hundido en sus tres cruceros, barcos mercantes enemigos con un tonelaje total de 80,380 toneladas brutas.

Merece mencionarse también el hecho de que el Almirantazgo británico hubiese afirmado que el Teniente de Navío Herbert Schultze, se hallaba en Inglaterra como prisionero de guerra.

VOLARON SOBRE BELGICA VARIOS AVIONES EXTRANJEROS, QUE FUERON AHUYENTADOS POR LOS BELGAS

BRUSELAS, diciembre 21. (Havas). El Ministerio de Defensa Nacional, en un comunicado oficioso, anuncia que «durante la jornada de hoy (jueves), aviones extranjeros volaron varias veces sobre territorio belga. Su presencia fué señalada en Luxemburgo y en la provincia de Lieja, sobre la cual los persiguieron las patrullas de caza del Ejército de Bélgica y el tiro de las baterías antiaéreas. Estas últimas entraron también en acción en diversos lugares de la región Norte.

EXTENDERAN LOS ALEMANES LA LINEA SIEGFRIED HASTA EL LAGO CONSTANZA

LONDRES, diciembre 21. (AP).—La Asociación de la Prensa informa que despachos de buena fuente revelan que los alemanes están extendiendo la Linea Siegfried hacie el este, desde su extremo meridional, y que llegará hasta el Lago de Constanza.

EN EL ESCENARIO DE LA GUERRA

21 DE DIEMBRE DE 1939

Frene Occidental

Por los sectores de este Frente del Oeste siguen las cosas en el mismo estado. El primer informe del Mando francés, refiere: «A lo largo de los sectores al Sur del Sarre vienen registrándose actividades de patrullas de contacto». La segunda parte de la información de este organismo galo, dado como de costumbre a las once de la noche, solamente expresa movimientos de aviación por el cielo de Lorena y Alsacia. En el parte oficial del Alto Mando alemán cuando hace referencia a estos sectores del Frente Occidental, no menciona las patrullas de contacto, solamente refiere que los duelos de artillería e intensificaron en algunos lugares del frente mencionado. En la segunda parte del informe se cita como obligado a un aterrizaje un avión francés que descendió en la zona de Pirmasens, al Norte del sector francés de Ohrental.

La información no oficial de las primeras horas de la noche, no hace mención de ningún hecho de armas. La tranquilidad aparente sigue su curso.

La Guerra en el Mar

Las zonas minadas del Mar del Norte, siguen ocasionando víctimas a la navegación mecante. El buque desconocido que en la noche anterior fué blanco de una magnética frente a la costa holandesa, ha resultado ser el «Vega», de nacionalidad sueca y cuyo desplazamiento se ignora. Más al sur de la zona donde ocurrió el siniestro anterior, en la desembocadura del Escalda, litoral holandés, ha chocado con otra magnética a la deriva, el «cargo» italiano de 3,685 toneladas «Comitas». Por la posición que se da en este siniestro los artefactos que después de navegar sin rumbo por aguas del Mar del Norte, los vientos los llevan hacia el Este, han pretendido en este caso éste, penetrar en aguas del Escalda entre las poblaciones de Vlissingen y Breskens, a la vista de los cuatro fuertes que cubren la entrada; tres en la margen Norte, en las cercanías de Vlissingen, y uno en la zona Sur, a dos kilómetros de Breskens, conocido por «Frederik Hendrik».

El despacho que refiere esta nueva desgracia, manifiesta que el buque iba para el puerto belga de Amberes. Al remontar el Escalda, las aguas de este río son holandesas hasta la zona de Santvlient, que equivale a recorrer 60 kilómetros a lo largo del mismo. A partir de esta zona, empieza el territorio belga, cuya primera muestra es el fuerte de «Berendrecht» que se deja por la izquierda cuando se navega aguas arriba del río.

Desde Londres se informa de otro siniestro marítimo en el cual han intervenido las magnéticas que andan sueltas. Le ha tocado el turno al «tramp» sueco «Lister», cuya tripulación, en parte, ha llegado a un puerto inglés. Como el hecho ocurrió en el Mar del Norte, el siniestro tuvo por escenario las costas de Escocia. El tonelaje del buque, la procedencia y el rumbo o destino, no se reportan en la información. Se supone que iba hacia Inglaterra.

Al puerto de Hook van Holland, según informan desde Rotterdam, ha llegado el buque latvio «Auseklis» llevando a su bordo a los tripulantes del «cargo» sueco «Adof Bratt», que fué hundido cerca de la isla holandesa de Terschelling, cuando navegaba hacia el Norte. Por la situación que ocupa la isla holandesa mencionada, este accidente es de la misma índole, del que dió al traste con el italiano «Comitas». La marejada sigue arrojando las minas a la deriva hacia el Este.

Desde Copenhague, capital de Dinamarca, se informa que desde la costa de Latvia anuncian la pérdida del trasatlántico alemán «Gneisenau», buque que en los últimos tiempos era empleado para las excursiones de la organización «Fuerza por la Alegría». El siniestro que se anuncia, bien por choque por una mina o por la acción de un torpedo, no aparece señalado en lugar determinado. Sencillamente se informa que ha ocurrido en el Báltico.

DOS FUNCIONARIOS SON ACUSADOS DE TENER UNA ESCUELA PARA SABOTAJE

NUEVA YORK, diciembre 21. AP. Dos funcionarios de la Unión local 150 de maquinistas de las industrias de la aguja, han sido acusados por el Fiscal del Distrito de tener una «escuela» donde se hacían estudios especiales de sabotaje.

Quince miembros del sindicato fueron acusados de conspirar para realizar actos de violencia durante la huelga de doce semanas de duración del año pasado contra la industria de máquinas de coser de segunda mano. Ocho se confesaron culpables y serán condenados el 8 de enero.

Los siete restantes hicieron protestas de inocencia y para el mismo día se ha señalado el juicio.

El Teniente Fiscal, quien presentó el caso al Gran Jurado, dice que la «escuela» estaba instalada en un sótano de la calle West 46, en el corazón del distrito donde están los establecimientos de la aguja.

FALLECIO UN LORD INGLES QUE HABIA INGRESADO EN LA CAMARA HACE 70 AÑOS

LONDRES, diciembre 21. (AP).—Lord Shattleworth, miembro del Parlamento bajo doce Primeros Ministros, falleció ayer, dos días después de hacer cumplido los 95 años de edad.

Ingresó en el Parlamento hace 70 años, desempeñó su primer puesto ministerial hace 53 y fué Canciller privado durante medio siglo.

Fué amigo de William E. Gladstone, estadista inglés del siglo pasado, y abandonó la Cámara de los Comunes cuando recibió una baronía con motivo de la coronación de Eduardo VII, abuelo de Jorge VI, en 1902.

SIGUE LA FURIOSA LUCHA ENTRE NIPONES Y CHINOS

CHUNG KING, China, diciembre 21. (Havas).—Un vocero del ejército chino declaró hoy en el frente de Kwang Si, que las tropas de Chiang Kai Shek han ocupado todos los puntos estratégicos entre Nanning y el mar, cortando así la retirada a algunos contingentes japoneses. Agrega que las fuerzas chinas han conseguido igualmente contener el avance nipón sobre Ping Yang, al norte de Nanning.

En los sectores centrales, los chinos están en posesión de varios puntos del ferrocarril de Kiung-Nan a Nant-Chan. En los demás sectores las fuerzas de los dos ejércitos luchan con gran tesón. Las bajas son muchas por ambas partes.

M.E.C.D. 2016

SUPLEMENTO DIARIO EN ROTOGRABADO

DIARIO DE LA MARINA

ACTUALIDAD NACIONAL E INTERNACIONAL

LA HABANA, Viernes, 22 de Diciembre de 1939.

PATRULLAS sobre el territorio británico y en el Mar del Norte.—Una interesante foto mostrando numerosos aparatos británicos cumpliendo su misión de vigilancia sobre el territorio de las islas británicas y en las costas de Albión. La admirable instantánea fué lograda desde uno de esos aparatos, por «Tropical Press», especial para el DIARIO DE LA MARINA.

LA MARINA británica rechaza los raids aéreos.—Esta es una de las pocas fotos en que se muestra la forma mediante la cual fué rechazada una incursión de los bombardeadores germanos. Los explosivos de este ataque, cayeron en Firth of Forth, cerca del crucero inglés «Edinburgo», uno de los buques que se creyó haber tocado. (Foto Associated Press)

EN LOS SALONES de la Lonja de la Habana celebráronse ayer los miembros de la Asociación «Pro-Restauración del Crédito Cubano» asistiendo representaciones de las Corporaciones Económicas de la República. En la presidencia (véase arriba) aparecen los señores (de izquierda a derecha) Leonardo Morales, José Ortega (Presidente de la Lonja), Dr. Raúl de Cárdenas (Presidente de la Asociación Nacional «Pro-Restauración del Crédito Cubano»), C. Quirch (que representó al señor J. Sabatés), José Hill y Fausto Menocal. En el uso de la palabra: Sr. A. Ballmori. EN LA OTRA FOTO: Un detalle de los numerosos delegados. (Fotos D. M.)

LA SESION Rotaria de ayer se distinguió por una nota simpática: un reparto de juguetes, abundante, a favor de los niños huérfanos del Asilo Menocal. Todos los Rotarios asistentes llevaron por lo menos un juguete, motivo de alegría para los niños, de los que se destacan muchos en esta foto. (F. D. M.)

DON AQUILINO Entrialgo, de la alta Gerencia de «El Encanto», y su distinguida esposa, Julia Bolado de Entrialgo, que en unión de su hijo, Manolo Entrialgo Bolado, y su bellísima sobrina Lourdes Entrialgo y Aixalá, regresaron ayer de los Estados Unidos, donde pasaron una deliciosa temporada. A recibir a tan distinguidos viajeros acudió al muelle un nutrido grupo de familiares y amigos.

EN EL HOTEL NACIONAL se celebró anteanoche un brillante acto, consistente en un banquete, mediante el cual se clausuró el VIII Congreso Médico Nacional, cuyas sesiones desarrolláronse días pasados. En este detalle de la presidencia se destacan el Secretario de Sanidad, doctor Moya; el Rector de nuestra Universidad, doctor Méndez Peñate; los profesores doctores Luis Ortega y J. Bisbé; el doctor O. Montoro y numerosas damas.

M.E.C.D. 2016

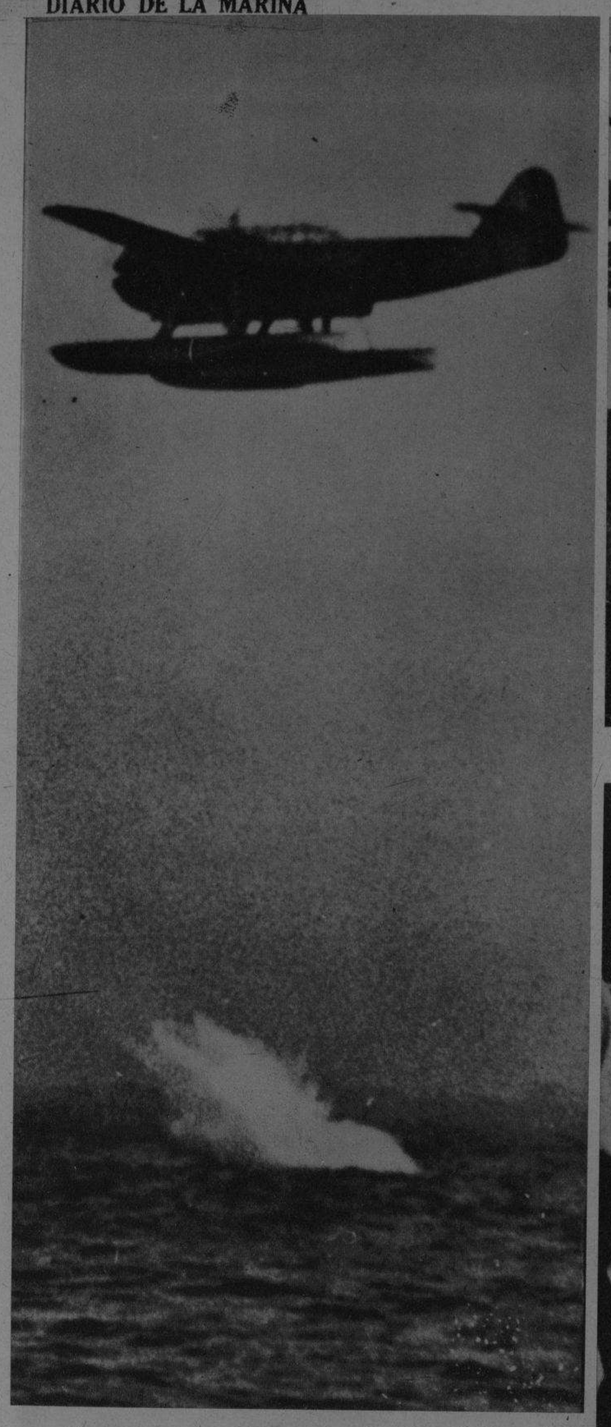

PATRULLANDO las aguas jurisdiccionales holandesas, aquí está un hidroavión de esa nacionalidad que acaba de lanzar un torpedo. Holanda defiende su neutralidad con estos aparatos, barreminas y submarinos. (Foto Wide)

UN DORMITORIO en la Línea Sigfrido. El espacio no es mucho; pero, según se informa, las comodidades no faltan. (Foto Wide, censurada)

PREPARANDOSE para elevarse a mucha altura, he aquí un piloto alemán provisto de la máscara de oxígeno. (Foto Wide, censurada)

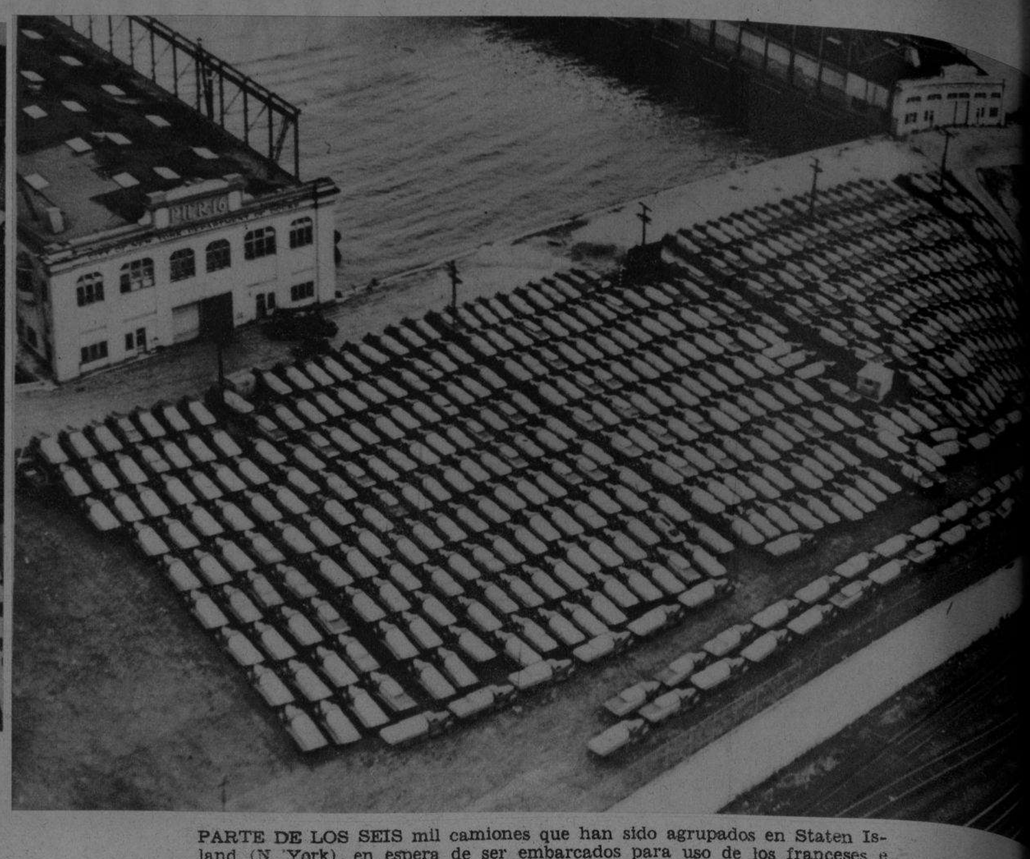

PARTE DE LOS SEIS mil camiones que han sido agrupados en Staten Island (N. York), en espera de ser embarcados para uso de los franceses e ingleses. (Foto Wide)

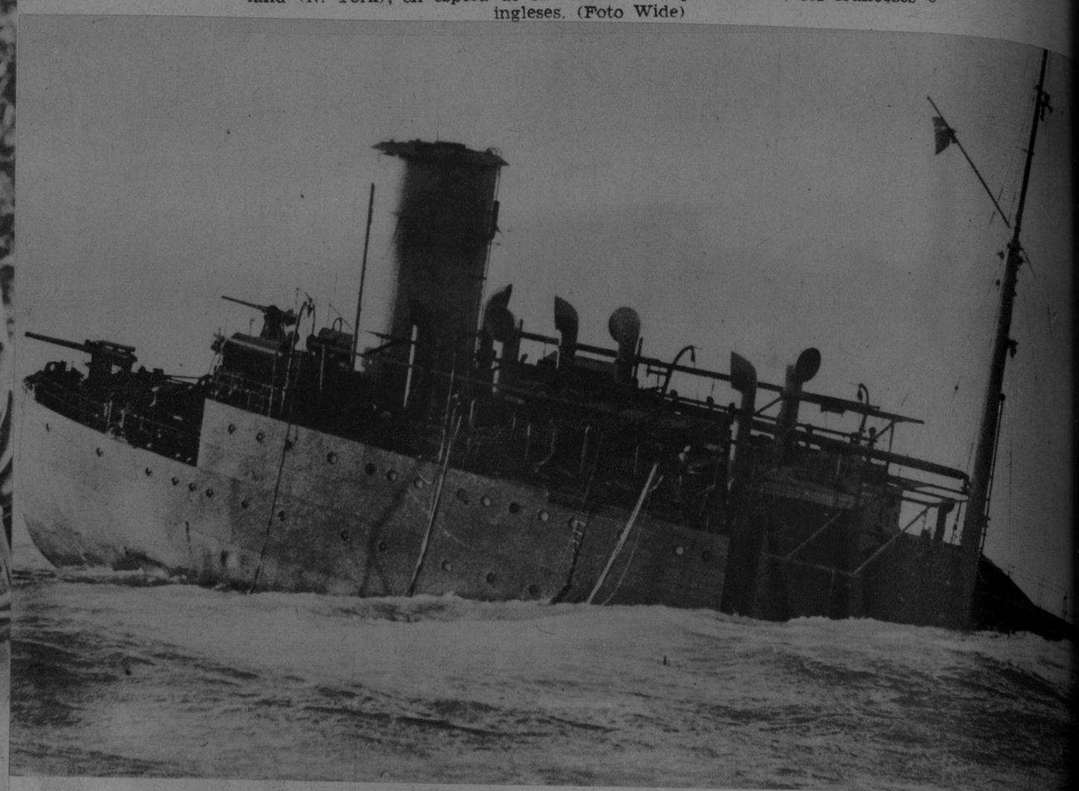

EN AGUAS de Inglaterra aparece hundiéndose el buque-tanque británico «San Calixto», al chocar con una mina. Dos miembros de su tripulación perecieron. (Foto Wide, censurada)

El Servicio de Lavado y Tintorería lo presta con prontitud y eficiencia la

Acreditada Lavandería
LA NACIONAL
(Armando Fernández
Cerro 2,103. — Teléfono I-5135.

CARNES Y PESCADOS
Frescas de Primera Calidad en su Variedad, Carne de Puerco Criollo, Lechoncitos, etc., los Suministra al Hotel "Montserrat" la Acreditada Carnicería
"LA PRIMERA MASCOTA"
(Francisco Calvo)
Lagunas y Escobar. Teléfono A-4340.

La Mía
CUARTA SUCURSAL. DIEZ DE OCTUBRE 1352.
Teléfonos I-4566. — I-4567.
Los Víveres, el Aceite Puro de Olivo, las Miniestras y demás Artículos de Víveres Finos en General, son de Primera Calidad.
SUMINISTRA AL HOTEL MONTSERRAT

"HOTEL MONTSERRAT"
ZULUETA Y TENIENTE REY. — TELEFONO A-1165 PROPIETARIO: DR. RAMON GARCIA RODRIGUEZ
EL PREFERIDO POR LAS PERSONAS DE GUSTO REFINADO. SITUADO EN EL CORAZON DE LA HABANA: TEATROS, AVENIDAS DE PRADO, SAN RAFAEL Y OBISPO, CAPITOLIO, TODO INMEDIATO AL HOTEL — SERVICIO HIGIENICO ESMERADO. — COMIDA Y SERVICIO DIA Y NOCHE.

Café Puro y Aromático ya que su marca es
"EL MORRO"
(Antonio Vadía)
Se toma en el Hotel Montserrat
SALUD 307.
TELF. M-6654.

Carne de Primera
FILETE
Especial para el Hotel "Montserrat"
que tanto lo ha acreditado
Suministrado por
RODRIGUEZ y Cía.
República del Brasil 255.
Teléfono M-4021.

LA MANTELERIA DEL "HOTEL MONTSERRAT" ESTA GARANTIZADA POR
"FIN DE SIGLO"

SABANAS SUAVES

"NINFA"
Frescas
De Puro Hilo
Suministradas por
HERMANOS FERREIRO
Muralla 98. Teléf. M-8897

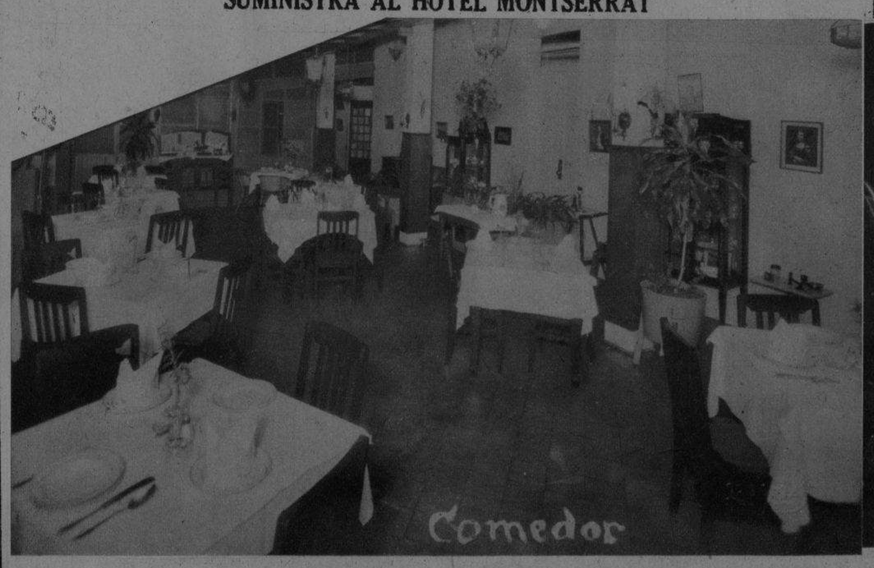

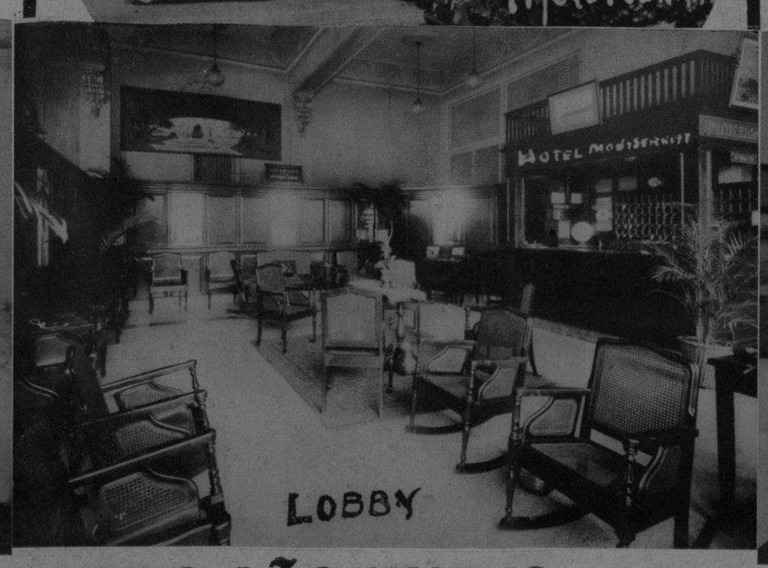

FELICES PASCUAS Y PROSPERO AÑO NUEVO - 1940 - -

Bravo de Mesa. — Publicidad. — A-6636.

M.E.C.D. 2016

UN HIDROPLANO alemán, remolcado, a la llegada a su base, después de un vuelo de reconocimiento sobre el campo enemigo. (Foto Wide, censurada)

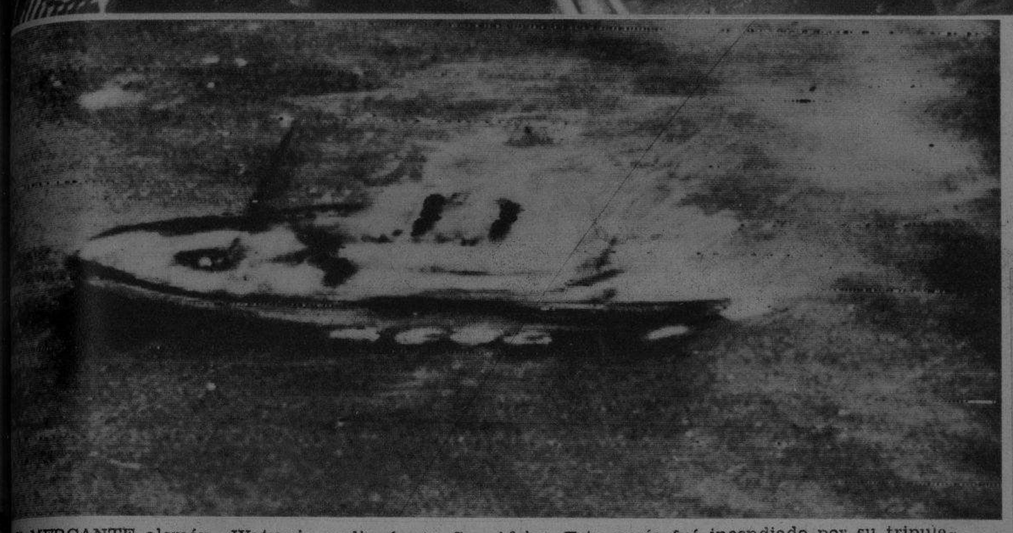

EL MERCANTE alemán «Watussi», ardiendo en Sur Africa. Este navío fué incendiado por su tripulación cuando las fuerzas aéreas de aquel Dominio inglés se disponían a atacarlo. Desplazaba 9.521 tonels.

HE AQUI el submarino británico «Salmon», del que se ha informado que atacó y averió al crucero alemán «Bluecher». (Foto Wide)

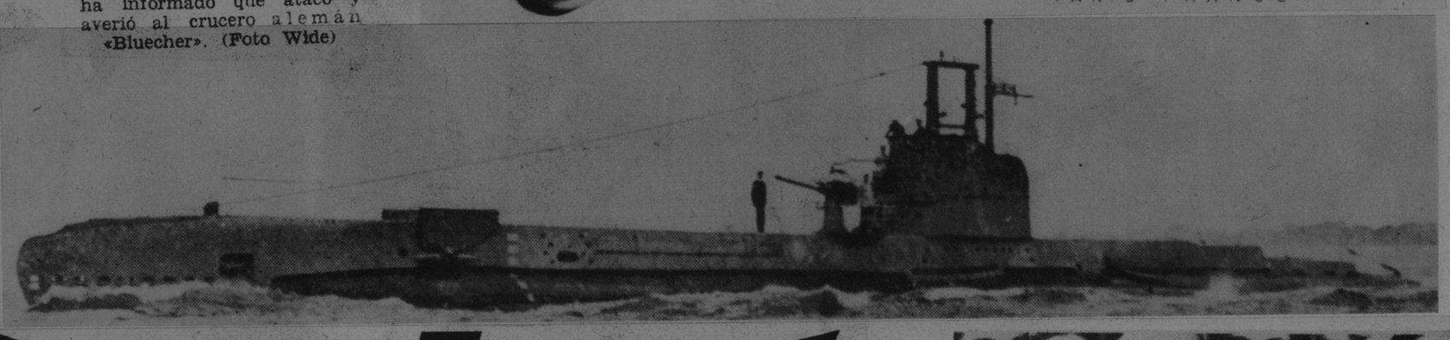

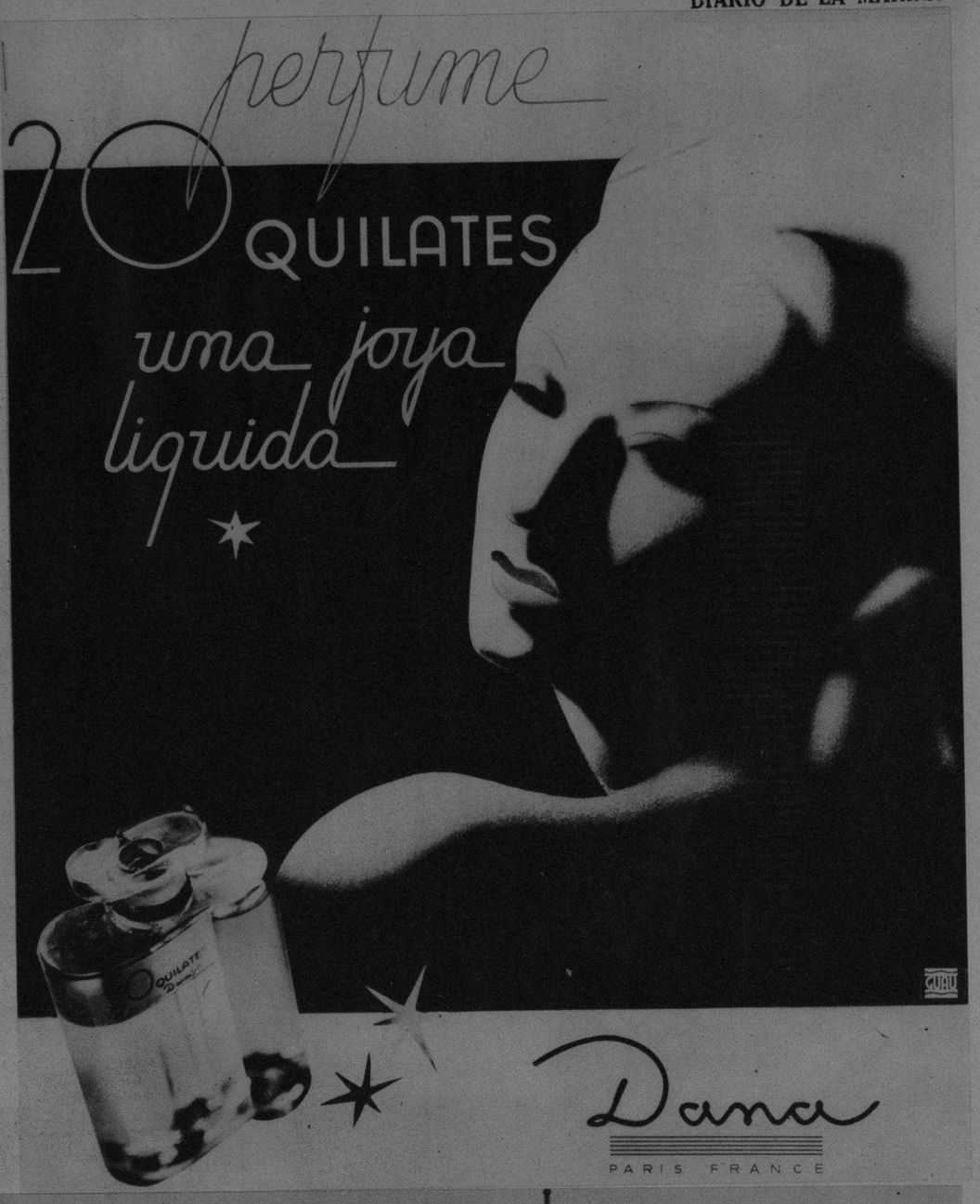

¡Gratis!

Estos Lindísimos Almanaques para 1940

En los Estuches y Paquetes

COLGATE-PALMOLIVE

de Navidad y Año Nuevo

1 Tubo gigante de Crema Dental Colgate
3 Jabones Palmolive
1 Frasco de Brillantina Palmolive
Al precio corriente.
Y de regalo: Una onza de Rhum Quinquina de Crusellas

75¢

Obsequie a sus familiares y amigos con estos preciosos estuches y paquetes... Son regalos de belleza, prácticos y económicos

¡Felicidades!

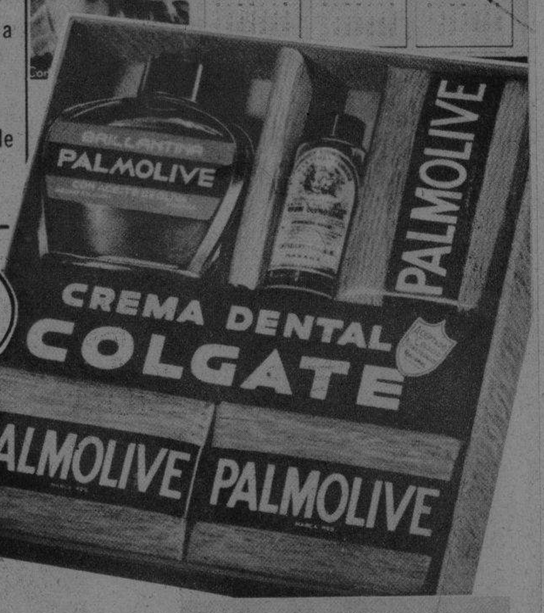

1 Tubo grande de Crema Dental Colgate
3 Jabones Palmolive
1 Frasco de Brillantina Palmolive
Al precio corriente.
Y de regalo: **Media onza de Rhum Quinquina de Crusellas**

60¢

1 Tubo grande **Crema de Afeitar Colgate Mentolada**
1 Jabón **Cashmere Bouquet** de Colgate
1 Tubo grande de Crema Dental Colgate
Al precio corriente.
Y de regalo: 1 frasco de Bay Rum de Crusellas

50¢

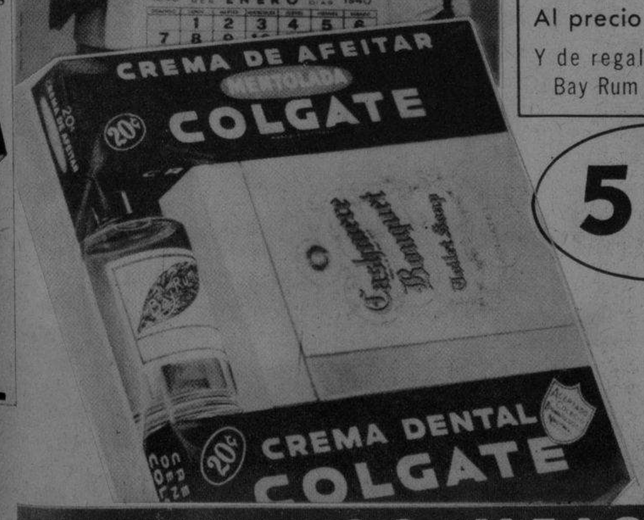

1 Tubo grande de Crema Dental Colgate
3 Jabones Palmolive
Al precio corriente.

40¢

3 Jabones Cashmere Bouquet de Colgate
El aristócrata de los jabones finos
Al precio corriente.

30¢

Una Piel Perfumada Siempre Atrae

SON LOS MEJORES REGALOS PARA NAVIDAD Y AÑO NUEVO

M.E.C.D. 2016

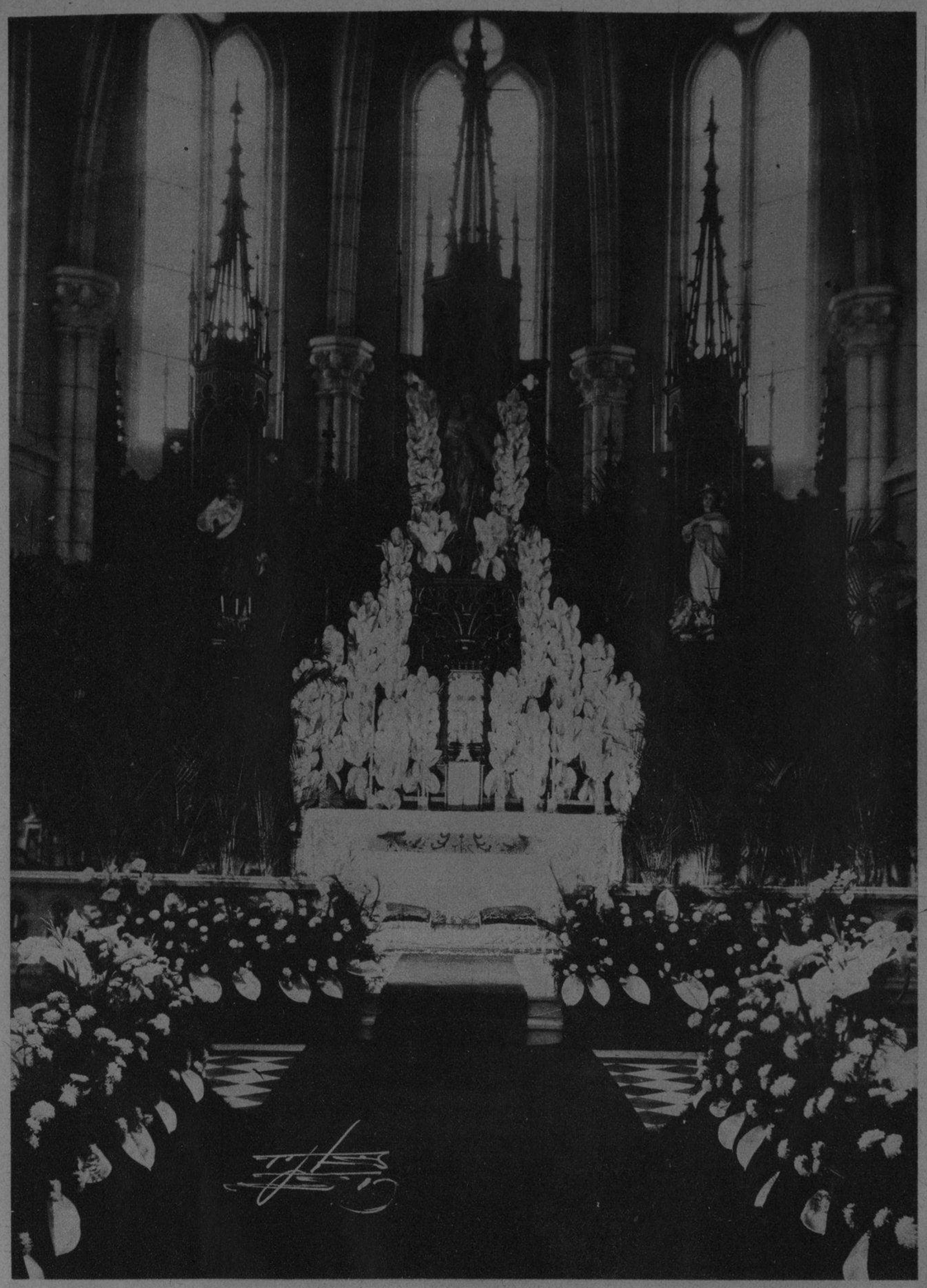

Boda DOMINGUEZ-TARAFA

EN LA CIUDAD PROCER

Crónica gráfica de la suntuosa boda de la bellísima señorita Celia Tarafa con el señor Tirso Domínguez, Representante a la Cámara por nuestro legendario Camagüey. En esta página recogemos varios aspectos del artístico decorado floral que lucía la Iglesia de San José en el acto de la ceremonia. Para la confección de tan artístico decorado y de los ramos que ostentaban la desposada y sus damas, el gran Jardín "El Fenix", decano de los Jardines habaneros, realizó un verdadero "tour de force", trasladando a dicha ciudad su staff de artistas, conjuntamente con el material necesario.

Estas magníficas fotografías se deben a la cortesía del conocido artista IGLESIAS.

M.E.C.D. 2016