1A SECCION

SERVICIO DE ASSOCIATED PRESS. Ésta queda autorizada para usar nuestro servicio de noticias de información.

Servicio exclusivo de la Agencia «Havas» y del «Herald Tribune», de New York.

DIARIO DE LA MARINA

El DIARIO DE LA MARINA es el periódico más antiguo de Cuba. Fué fundado en el año mil ochocientos treinta y dos.

Servicios especiales de España. Hilo directo con New York y recepción directa por radio de otros servicios.

1A SECCION

AÑO CVII.—NUMERO 302 ACOGIDO A LA FRANQUICIA POSTAL

LA HABANA, MARTES, 19 DE DICIEMBRE DE 1939.—SANTOS NEMESIO Y TIMOTEO

TIEMPO PARA HOY: BUENO

PRECIO: 5 CENTAVOS

Inglaterra y Alemania se atribuyen mútuamente sendas victorias en el mar y en el aire

América va a actuar en lo del Von Spee

Consejo de Secretarios estudiará Washington este caso contra la neutralidad

ZONA PANAMERICANA ESCENARIO DE LA LUCHA

Comandante del Spee no llegó a Montevideo. Disfrazó a su barco distintas veces

MONTEVIDEO, diciembre 18. (AP) Ministerio de Estado argentino ha pedido a su consultante en materia internacional, Isidoro Ruiz Moreno, para que emita su opinión sobre los factores legales de la visita de los «refugiados» del crucero, definitivamente destruído frente a Montevideo.

Moreno dijo a la Associated Press que terminará su estudio antes de cinco por la tarde, añadiendo que no tiene precedentes.

Al propio tiempo el buque tanque «Tacoma», que recogió a los oficiales y marineros del buque hundido, se halla ante la posibilidad de ser internado por las autoridades navales.

Naciones americanas adoptarán una decisión respecto al caso del «Graff Spee»

WASHINGTON, diciembre 18. (AP) Secretario Hull dijo hoy que las naciones americanas adoptarán una acción colectiva dentro de unos días, como resultado del affaire del «Admiral Graf Spee», que ocurrió dentro de la Zona de Seguridad Panamericana.

Hull no reveló la clase de acción que va a tomar.

Uruguay ha sugerido también que según representaciones diplomáticas de la Gran Bretaña y a Alemania, una de las recomendaciones que se han formulado consiste en que todos los barcos de guerra beligerantes que entren en los puertos americanos sean internados automaticamente.

Se están sosteniendo conversaciones entre los Gobiernos americanos con el fin de conciliar los distintos puntos de vista que se han presentado, y se espera Hull que en la presente semana llegará a una decisión.

Francisco Castillo Nájera, Embajador mexicano, conferenció hoy con Sumner Wells, Secretario de Estado, sobre el incidente del «Graf Spee», así como de la reunión de la Comisión Permanente sobre Neutralidad Panamericana que se reunirá en Río Janeiro el 15 de Enero.

Declaraciones del Comandante del barco hundido

BUENOS AIRES, diciembre 18. (AP)—El Capitán Hans Langdorff dijo a la Associated Press que el «Almirat Graf Spee», durante sus maniobras persiguiendo a los barcos mercantes, se disfrazó una vez, haciéndose pasar por el crucero de comercio inglés «Renown».

En aquella ocasión, dijo el Comandante, hubo que cambiar toda la superestructura del barco con el fin de darle la mayor apariencia posible al barco inglés de 32,000 toneladas.

«Como usted supondrá, se trata de maniobras que impone la guerra», agregó.

Explicó que con frecuencia se apelaba al «camouflage» con el objeto de engañar al enemigo. En una ocasión cambió de nombre y últimamente se hizo pasar por el «Admiral Scheer».

Con respecto a la destrucción del «Graf Spee» el Capitán Langsdorff simplemente: «Eso era lo único que podía hacerse.»

Agregó que cuando el «Graf» entró en la bahía de Montevideo el martes por la noche, después de la batalla de catorce horas con tres barcos británicos, no carecía de combustible.

«La realidad teníamos bastante para llegar a la costa de España.»

Sin embargo, se negó a dar el tonelaje del combustible que le quedaba a bordo. Dijo que lo único que había tomado en Montevideo había sido artículos de comer de fácil descomposición.»

Dijo el Comandante del «Graf Spee» que había destruído deliberadamente su barco antes de aceptar las dos alternativas que se le ofrecían: el internamiento o la destrucción por el enemigo.

Añadió que había escogido la Argentina y no el Uruguay para desembarcar con sus hombres, porque Uruguay protestó de la limitación impuesta por el Gobierno uruguayo a su estancia en la bahía de Montevideo a 72 horas, para hacer reparaciones que exigían por lo menos 15 días.

Sonriendo hizo la reflexión de que tal vez sería que los ingleses tomasen en cuenta la noticia de que él estaba proyectando la destrucción y hundimiento del barco.

«Acaso a eso se debió que los cruceros enemigos estuviesen tan distantes cuando levé anclas», dijo. «Al parecer no creían que yo tomase esa decisión en aguas que apenas cubren mi barco. Pero yo tomé la resolución que inmediatamente me impusieron las circunstancias. Nada ha quedado en el barco que pueda ser útil para nadie. Lo que resolví fué hacer estallar los explosivos que llevaba a bordo, con el objeto de partir en dos al barco. Además, el combustible se incendió y destruyó todo lo que dejó sano la explosión.»

A media asta la bandera de la Cancillería alemana, por el «Von Spee»

BERLIN, diciembre 18. (Havas).—La Cancillería alemana izó hoy su bandera a media asta, por la pérdida del acorazado de bolsillo «Graf Spee». Los corresponsales extranjeros advierten que la noticia del hundimiento del buque frente a Montevideo, causó penosa impresión en el pueblo.

Comisión consultiva ha enviado un interrogatorio a los Gobiernos americanos

WASHINGTON, diciembre 18. (A. P.)—La Comisión Consultiva Económico-Financiera Inter-Americana ha enviado a las veinte Repúblicas del hemisferio occidental un cuestionario para conocer sus puntos de vista acerca del proyectado establecimiento de un banco inter-americano.

Roosevelt presidirá hoy un consejo de Secretarios que tratará de los problemas del «Graf Spee»

HYDE PARK, diciembre 18. (AP). El Presidente Roosevelt llegará mañana a Washington para asistir a una reunión especial del Gabinete, en la cual espera obtener las opiniones de sus subordinados acerca del hundimiento del crucero alemán «Admiral Graf Spee» y de la batalla naval que sostuvo el miércoles pasado con tres cruceros ingleses.

El encuentro ocurrió dentro de la «zona de seguridad» trazada por la Conferencia de Panamá.

Otro violento ataque soviético con tanques fué rechazado por los finlandeses

(COLUMNA CINCO)

CONCESIONES DE EE. UU. AL AZUCAR, AL TABACO Y AL RON CUBANOS

EXPLICA LA CANCILLERIA DE WASHINGTON EL ALCANCE DEL NUEVO TRATADO DE COMERCIO

Cuba hará concesiones al arroz americano siempre que estén en vigor las que beneficien al azúcar. Cuba sólo puede mandar 22.000,000 de libras de tabaco tripa a los EE. UU.

CONVOCADO EL SENADO A SESION EXTRAORDINARIA PARA TRATAR DEL CONVENIO SUPLEMENTARIO CON LOS EE. UU.

WASHINGTON, Dic. 18. (AP).—El Secretario Hull y el Embajador de Cuba, doctor Martínez Fraga, firmaron hoy un convenio suplementario del Tratado de Reciprocidad restableciendo las reducciones arancelarias para el azúcar y el tabaco.

«El nuevo convenio tiene un carácter limitado», dice el Departamento de Estado. «Su principal propósito es restablecer un carácter más equilibrado al convenio que se firmó en 1934 en vista de los acontecimientos que han ocurrido desde entonces.

«Incluye provisiones para el restablecimiento de las concesiones hechas al tabaco torcido y en rama en los Estados Unidos a fin de reemplazar a las que se habían hecho en el convenio de 1934 y que terminaron en marzo de 1936.

«Con respecto al azúcar, se hacen provisiones para la restauración del arancel de 90 centavos las cien libras de azúcar cubano, si se pone fin a la suspensión de la cuota proclamada por el Presidente el 11 de septiembre de 1939».

En un canje de cartas con el Secretario Hull, el Embajador cubano expresó la intención de Cuba de estudiar la rebaja del arancel cubano para el arroz americano al mismo tiempo que los Estados Unidos estudian una cuota para los azúcares que no resulte desventajosa para Cuba.

Cuba concede rebajas arancelarias a la mantequilla de cacahuete (maní), al salmón en lata y a las telas de Mohair mezcladas con algodón o rayón y modifica las ocho concesiones que Cuba hizo a los Estados Unidos en el tratado de 1934.

El nuevo convenio ofrece una variedad de concesiones arancelarias sobre distintas clases del tabaco cubano importado por los Estados Unidos, pero fija un límite de 22.000,000 de libras para la tripa.

Garantiza también la aplicación de los actuales derechos arancelarios de dos pesos por galón de ron cubano.

WASHINGTON, Dic. 18. (AP).—El Departamento de Estado ha publicado hoy una nota aclaratoria, además del texto del nuevo pacto suplementario con Cuba, de la cual son los siguientes párrafos:

«Este convenio entrará en vigor al siguiente día del canje de las proclamaciones del Presidente de los Estados Unidos y del Presidente de Cuba. Suplementa y modifica el tratado de comercio exclusivo y preferente entre los Estados Unidos y Cuba firmado el 24 de agosto de 1934, del cual será parte integral.

«El nuevo convenio es de naturaleza limitada. Su principal propósito es restaurar un carácter más equilibrado y recíproco al convenio firmado en 1934, en vista de los acontecimientos que han ocurrido desde entonces. Incluye provisiones para la restauración de concesiones al tabaco torcido y en rama importado en los Estados Unidos para reemplazar a las concesiones originalmente concedidas en el convenio comercial de 1934 pero que terminaron en marzo de 1936. Con respecto al azúcar, se restauran los aranceles de 90 centavos para las 100 libras de azúcar de Cuba, siempre que se dé anuncio de la terminación de la suspensión de la cuota proclamada por el Presidente en septiembre 11 de 1939.

«Pequeñas modificaciones se han introducido en las provisiones referentes al ron y la papa cubanos, pero estos cambios no alteran el actual trato acordado a esos productos a su importación en los Estados Unidos.

«El nuevo convenio también dispone varias modificaciones y adiciones a las provisiones del tratado de 1934 con respecto al tratado aduanero de los productos americanos especificados cuando sean importados por Cuba. Además, varios cambios se han hecho en las provisiones generales del tratado de 1934 para aclarar ciertos puntos y ponerlas más de acuerdo con las provisiones generales adoptadas por los Estados Unidos en tratados comerciales más recientes. El nuevo convenio no altera la preferencia recíproca del tratado de 1934.

«En el artículo I se hacen modificaciones en ocho artículos sobre los cuales se hicieron concesiones por Cuba a los Estados Unidos en la tabla I del convenio de 1934, y se agregan siete nuevos artículos a esa tabla, junto con una nota acerca del tratado al arroz americano importado por Cuba. La mayoría de estas modificaciones sirven para incorporar al tratado ciertas aclaraciones de clasificación o mejoría en el tratado de los productos especificados, que ya habían sido puestas en práctica por Cuba después del convenio de 1934.

«La nota que se agrega a la tabla I con relación al arroz, se refiere al tratado al arroz de los Estados Unidos importado por Cuba.

Tarifa del azúcar: 90 centavos

«Las provisiones del nuevo convenio relativas al azúcar cubano importado en los Estados Unidos disponen la restauración del arancel de 90 centavos las 100 libras de azúcar de 96 grados si «el Presidente de los Estados Unidos, da aviso público dando por terminada la suspensión del título II de la ley azucarera de 1937, que proclamó el 11 de septiembre de 1937. El arancel de 90 centavos será aplicable entonces al azúcar de origen cubano que entre o sea retirado de los almacenes para consumo a partir del mismo día de la publicación de ese aviso. El nuevo convenio provee la aplicación de ese arancel después, mientras haya provisiones para la imposición de limitaciones a la importación o venta en este mercado de los azúcares cubanos.

Los derechos del tabaco

«Con respecto al tabaco cubano importado a los Estados Unidos el nuevo convenio dispone la continuación de la presente tarifa de $1.20 la libra de hoja, incluyendo tripa cuando esté mezclada o empacada con las del 35 por ciento de capa; la reducción —sujeta a limitaciones cuantitativas— de los derechos para la tripa y desechos, a los que se establecieron originalmente en el convenio de 1934, según se consigna más abajo; y sobre los tabacos cubanos, el restablecimiento de los derechos de $2.25 por libra y 12 y medio por ciento ad valorem, de acuerdo con el tratado de 1934, en vez de los actuales derechos de $3.60 la libra y 20 por ciento ad valorem.

Concesión sobre el envasado de ron

«El nuevo convenio también impone el derecho de $2.00 por galón de prueba aplicable actualmente al ron de origen cubano, y modifica la descripción de los envases en que pueden ser importados de acuerdo con ese arancel, de «botellas conteniendo un galón o menos» a envases con un galón o menos».

Patatas cubanas de semilla

«Las simientes de papas certificadas quedan exceptuadas de la provisión del tratado de 1934 referente a los derechos sobre las papas cubanas importadas en los Estados Unidos. No se altera el trato a las demás papas cubanas, y como quiera que las simientes de papas certificadas no se importan de Cuba en cantidades comerciales, el efecto de esta excepción será simplemente permitir que se cumplan por los Estados Unidos los términos de la concesión sobre simientes de papas del convenio con Canadá efectivo el primero de enero de 1939».

Concesión condicional al arroz de Estados Unidos

Después viene el texto de una carta del Embajador Martínez Fraga al Secretario Hull sobre la firma del nuevo pacto:

«Tengo el honor de referirme a la nota que se ha insertado después del artículo 253 de la tabla I del convenio comercial concertado por los Estados Unidos y Cuba el 24 de agosto de 1934 por una provisión del convenio comercial suplementario entre los Estados Unidos y Cuba firmado en Washington en este día.

«Es, como he informado a usted, intención de mi Gobierno prestar mayor consideración a la posibilidad de mejorar el trato arancelario al arroz americano importado por Cuba, quedando tal mejoría en vigor mientras la participación de las necesidades del consumo de los Estados Unidos del azúcar cubano que puedan ser satisfechas con azúcar procedente de la República de Cuba no sea alterada en desventaja para Cuba comparada con la establecida en las provisiones de la cuota de la ley azucarera de los Estados Unidos de 1937.

«Se entiende que en el caso de que mi Gobierno encuentre un arreglo que sea aceptado por su Gobierno será aplicado al arroz americano importado por Cuba, a pesar de la provisión del artículo II partidas 253.A y 253-B de la tabla I del convenio de agosto 24 de 1934, en la inteligencia de que en el caso de que tal trato mejorado se aplique por mi Gobierno, las provisiones referentes al arroz en los ya dichos 253-A y 253-B de la escala I del convenio entrarán en pleno vigor».

La respuesta de Hull fué como sigue:

«Tengo el honor de acusar recibo de su nota de esta fecha, en la cual usted hace constar que es intención de su Gobierno prestar nueva atención a la posibilidad de mejorar el tratado arancelario al arroz americano importado por Cuba, y que tal mejoría estará en vigor mientras la participación del consumo de los Estados Unidos en los azúcares cubanos no se altere en desventaja de Cuba comparado con la establecida en las provisiones de la cuota de la ley azucarera de los Estados Unidos de 1937.

«Tengo el honor de confirmar, además —prosigue el doctor Martínez Fraga— su aclaración de que la nota que se ha insertado, por una provisión del convenio suplementario entre los Estados Unidos y Cuba, firmado hoy en Washington, después de la partida 253 de la tabla I del tratado comercial concertado entre Cuba y los Estados Unidos el 24 de agosto de 1934, hará posible la aplicación de tal arreglo en el caso de que lo desee su Gobierno y sea aceptable por mi Gobierno, no obstante las provisiones del artículo II y las partidas 253-A y 253-B de la tabla I del tratado de 24 de agosto de 1934».

El Senador O-Mahoney satisfecho con el convenio entre Estados Unidos y Cuba

WASHINGTON, Dic. 18. (AP).—El Senador J. C. O-Mahoney dijo que considera las provisiones azucareras del convenio firmado hoy «satisfactorias».

Recordando que el convenio dispone que en el caso de que se establezcan las cuotas azucareras se restaurará el arancel de 90 centavos las 100 libras, dijo que esto le satisface porque previamente el Departamento había indicado el deseo de reducir el arancel a 75 centavos las 100 libras.

«El convenio —dijo O-Mahoney— está siendo interpretado por los que como nosotros representamos a los Estados azucareros, remolacheros y cañeros, como indicación de que pronto se restablecerán las cuotas del azúcar, las que levantó el Presidente a poco de haber comenzado la guerra.

«Cierta estabilidad se le restaurará de esa manera a la situación azucarera, permitiendo al Congreso que durante la próxima legislatura se ocupe de la revisión de la ley azucarera».

O-Mahoney cree que la reanudación de las cuotas es cosa que interesa lo mismo a los azucareros cubanos que a los americanos.

Protestan los azucareros de Puerto Rico del convenio con Cuba

WASHINGTON, Dic. 18. (AP).—La Asociación de productores de azúcar de Puerto Rico anunciaron que habían protestado ante el Departamento de Estado contra el plan que reduce los aranceles a los azúcares importados de Cuba.

Sostiene la Asociación que la reducción de los aranceles para el azúcar cubano deprimirá los precios y será perjudicial para los azucareros de Puerto Rico, lo mismo que para los americanos.

Sesión extraordinaria en el Senado

Para hoy, a las cinco de la tarde, ha sido convocado el Senado de la República de Cuba a sesión extraordinaria con el fin de tratar del convenio comercial suplementario de reciprocidad entre nuestro país y los Estados Unidos de América.

Precisamente ayer por la tarde se firmó el citado convenio y su protocolo adicional.

El Gobierno cubano sigue considerando, la posibilidad de mejorar el trato arancelario otorgado al arroz americano importado por Cuba, mientras las necesidades del consumo de azúcar en los Estados Unidos no sean modificadas en perjuicio de Cuba. Se consideran a esos efectos las estipulaciones relativas a la cuota de la Ley azucarera de 1937, de los Estados Unidos. En ese sentido cambiaron notas, según nuestros informes, el Embajador de Cuba en los Estados Unidos, doctor Pedro Martínez Fraga, y el Secretario de Estado norteamericano, Mr. Cordell Hull.

El Presidente del Senado y del Congreso de la República doctor Santiago Verdeja, inmediatamente después que se hubo firmado el convenio formuló la convocatoria para la sesión extraordinaria de hoy. Con relación a dicho convenio el doctor Verdeja nos manifestó que nuestro azúcar resultaba considerablemente beneficiado, pues el aarncel se reducía a 1:50 a 0.90 es decir q. obtenía una reducción de 60 puntos. Es muy probable que el citado convenio sea aprobado en la misma tarde de hoy por la Alta Cámara.

No se sabe aún si se internará a los marinos del 'Spee'

Los alemanes esperan que los traten como náufragos y no como a beligerantes

MONTEVIDEO, dic. 18. (AP).—Los restos retorcidos y humeantes del crucero alemán «Graf Spee» se encuentran medio sumergidos en 25 pies de agua, fuera de la bahía de Montevideo, mientras el Ministerio de Marina de la Argentina tomó el acuerdo de extender «hospitalidad provisional» a 1,039 oficiales y marineros de dicho buque.

Los marineros alemanes, con hambre y sin haberse podido afeitar, fueron acuartelados en el Arsenal Naval de la Argentina, en Buenos Aires, después de un viaje que realizaron durante toda la noche en dos remolcadores y una barcaza desde el lugar donde su comandante, el capitán Hans Langsdorff, ordenó que se hundiera el buque en la noche de ayer.

Aparentemente satisfecho con el comportamiento de su tripulación en la noche de ayer, el capitán Langsdorff y sus hombres se alejaron sonrientes en el Arsenal por un tiempo indeterminado.

El propio Langsdorff ordenó que se reunieran los explosivos y dirigió la maniobra de llenar los tanques para la gran explosión que fué ordenada por Adolf Hitler.

Detrás de dos bancos de arena que existen frente a Montevideo se encontraban los cruceros «Ajax», «Achilles» y «Cumberland», que mantuvieron una vigilancia constante, en espera de que saliera el «Admiral Graf Spee».

Créese que los oficiales serán tratados como náufragos

Esta noche todavía no se sabía de una manera definitiva si el capitán, los oficiales y marineros del crucero alemán serán internados en la Argentina. Esperan éstos que se les trate como náufragos y no como beligerantes.

Un alto funcionario del Gobierno dijo que es posible que se interne a los marineros, pero que se deje en libertad a los oficiales, bajo promesa de que no volverán a participar en ninguna acción de la presente guerra.

El embajador alemán en la Argentina, Edmund von Thermann, sostuvo una entrevista con el ministro de Marina, almirante León Scasso, acerca de la suerte de la dotación del crucero.

A las veinticuatro horas de haber sido hundido el «Admiral Graf Spee» todavía salían humo y llamas de su cubierta, y una inspección realizada de cerca puso de relieve que no es más que un casco de acero que tiene destruído por las explosiones todo el interior.

Casi directamente en el paso de los barcos que se dirigen a Buenos Aires, el crucero se encuentra escorado en la derecha, con la proa enterrada en el agua. Las dos anclas de proa están echadas, lo que indica que la tripulación del barco trató de fijarlo antes de proceder a su destrucción.

A través de las ventanillas y troneras se nota que sigue ardiendo el interior del barco.

UN INCIDENTE se produjo en la Cámara al discutirse la Colegiación Médica Obligatoria. —(Véase la página 18)

A la firma del Dr. Laredo Bru la ley de nuevos tributos

Elevado el uno y medio por ciento al dos. Grava la producción azucarera

La Cámara de Representantes aprobó ayer, en sesión extraordinaria, las modificaciones introducidas por el Senado al proyecto de ley de impuestos.

La asamblea que fué muy rápida comenzó a los doce meridiano.

A dicha hora el señor Garriga abrió el acto piniendo a votación la ley, que ya había sido discutida el sábado.

Consignaron sus votos en contra 21 representantes y en favor 75.

Usaron de la palabra para explicar los motivos de su impugnación al proyecto los señores Bravo Acosta y García Guerra.

Una vez aprobada la ley, el señor Garriga anunció que se remitiría inmediatamente al Ejecutivo para su sanción o promulgación.

Trámite al que se procedió ayer mismo.

(Vea el texto íntegro de la citada ley en la página 18.)

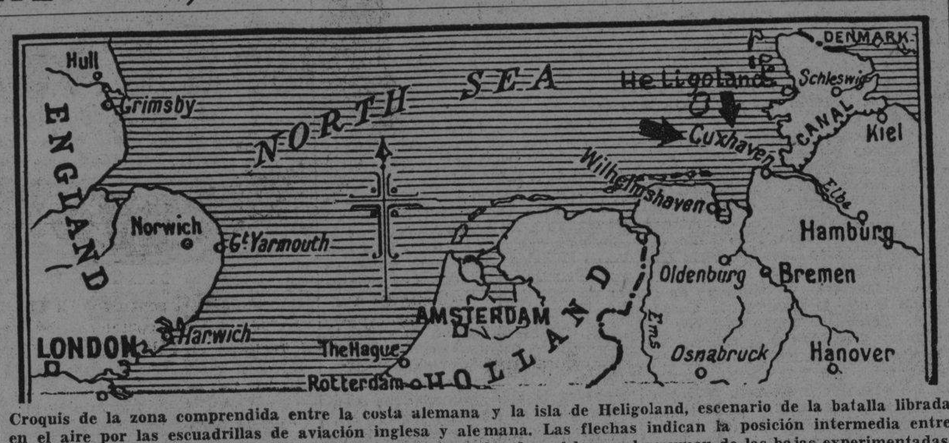

Croquis de la zona comprendida entre la costa alemana y la isla de Heligoland, escenario de la batalla librada en el aire por las escuadrillas de aviación inglesa y alemana. Las flechas indican la posición intermedia entre la costa y la isla mencionada. Los despachos de ambos bandos, al hacer el resumen de las bajas experimentadas, están otra vez en completo desacuerdo. Mientras el informe de Londres reporta siete aviones propios perdidos contra 12 contrarios, los despachos de Berlín se adjudican dos a sí mismo y manifiestan que los contrarios han tenido 34 bajas. Al Este de la costa de Inglaterra, a la altura del puerto de Hull, también visible en el mapa, ha sido atacado por la aviación enemiga un convoy británico al que daban escolta varios patrulleros y destructores. Los informes de Londres hacen referencia a las bajas sufrida por los pesqueros de ese puerto famoso, hoy convertidos en buques auxiliares de la Armada británica.

Más de treinta aparatos rusos han sido tomados por los finlandeses que rechazan numerosos ataques

Asegúrase que ante el desastre soviético, van a pedir apoyo a Alemania contra Finlandia y se modificarán las relaciones entre ambos Gobiernos. Ultimas noticias

BERGEN, diciembre 18. (AP.)—El aniquilamiento de 300 rusos después que cayeron en una trampa minada finlandesa, se anuncia esta noche en los despachos del frente de Petsamo.

Las tropas finlandesas están defendiendo tenazmente un desfiladero montañoso próximo a la frontera noruega contra los ataques de los rusos que avanzan hacia el sudoeste desde dicho puerto.

En los centros de la frontera noruega se dice que hay pruebas de la existencia de una gran batalla en ese sector y que a pesar de que las tropas rusas son muy superiores a las finlandesas, éstas no han cedido terreno al enemigo.

Los finlandeses, armados de ametralladoras, penetraron en las líneas rusas, realizando desmoralizadores ataques a los invasores por la retaguardia.

Un enorme depósito de municiones que los rusos habían transportado laboriosamente desde Petsamo, fué destruído por los finlandeses.

Los finlandeses rechazan los ataques de los rusos y les destruyen gran número de tanques

HELSINKI, diciembre 18. (AP.)—En las de hoy, primeras actividades aéreas habidas desde los inicios de ese mes, los aviones rusos bombardearon dos suburbios de Viipuri y se dieron alarmas contra la proximidad de los aparatos enemigos en las ciudades del Golfo de Finlandia.

Uno de los aviones enemigos fué derribado en los alrededores de Viipuri, pero se ignora la extensión de los daños que hayan causado los aeroplanos rusos en las cercanías del citado centro finés.

Una escuadrilla de 20 aeroplanos rusos, la mayoría bombardeadores, volaron sobre Viipuri durante casi todo el día realizando vuelos de reconocimiento. Hubo tres alarmas en la citada ciudad; pero los aparatos enemigos no dejaron caer bombas en la población.

Mientras tanto, el alto mando finlandés anunciaba ataques frustrados de los rusos en la parte oriental y central de Finlandia y en el istmo de Karelia.

El periódico «Uusi Suomi» de esta ciudad, dice que once aviones enemigos fueron avistados cerca de Lappeenranta, a 35 millas al noroeste de Viipuri, durante 45 minutos; pero tampoco estos aparatos dejaron caer bombas.

Dos avisos se dieron en Porvoo, a 40 millas al Este de Helsnki, y también en Kerava, al Norte de esta capital.

El comunicado finlandés de esta noche dice que durante el día fueron destruídos 36 tanques rusos.

Un ataque ruso fué rechazado, con pérdida de 26 tanques en un frente de doce millas en el istmo, entre Muolaajarvi y Valkjarvi, según dice el comunicado. En el lago Taipale, agrega, donde los rusos estuvieron asaltando las posiciones finlandesas sin resultado durante dos semanas, el ataque fué contenido por la artillería, y cinco tanques fueron destruídos.

Los finlandeses dicen haber destrozado dos tanques más en el distrito de Loinila, a 18 millas de la frontera y a unas 23 millas del lago Ladoga, y tres cerca de Suomusalmi, a menos de diez millas de la frontera de Rusia y en el Este-Centro de Finlandia. También los finlandeses rechazaron ataques soviéticos en Koirnojam, Syskyjarvi y lago Agiajarvi.

Las baterías de la costa continuaron batiéndose con la artillería soviética en el lago Ladoga y el Alto Mando dice que los únicos barcos que se han visto por el Golfo de Finlandia son destroyers.

La mediocre demostración del ejército rojo en la campaña de Finlandia, modificará las relaciones ruso-alemanas

PARIS, diciembre 18. (Por Jean Allary, corresponsal de la Agencia Havas.)—La resistencia que las tropas soviéticas han encontrado en Finlandia, y la expulsión de la URSS de la Liga de las Naciones, van a modificar las relaciones ruso-alemanas. Se ha comprobado que Stalin no pensaba, al lanzarse a la invasión del territorio finlandés, que la pequeña república nórdica pudiera hacerle gran resistencia. Los cálculos del Estado Mayor rojo eran aplastar al adversario en doce días. Pero los transportes y el ejército soviético como arma de guerra ofensiva se han revelado inferiores a lo que se creía. Dícese que Moscú se verá obligado dentro de poco tiempo a pedir ayuda al Reich, en la forma de suministros de material de guerra. Hasta ahora los alemanes demandaron que Rusia les abasteciese, observándose que el Kremlin aplicaba los acuerdos económicos de los meses de agosto y septiembre, con mucha parsimonia. Parece, sin embargo, que en Berlín están exigiendo de los Soviets más fuertes contribuciones de materias primas, que las que la URSS puede darle a Alemania.

La delegación económica rusa que fué enviada hace varias semanas a Berlín, acaba de regresar a Moscú, donde se mantiene una delegación permanente del Reich. Los dos grupos de expertos van a trabajar ahora conjuntamente en la capital soviética. Una de las primeras cuestiones que solucionará ha de ser el envío de material de guerra alemán, para cubrir las deficiencias que atenúan la mediana eficiencia de las tropas rojas que luchan en Finlandia.

Sobre Heligoland se libró la más formidable batalla aérea de la guerra actual

Los alemanes proclaman en su parte oficial que han abatido a 34 de los 44 aviones enviados por la Gran Bretaña para atacar esa base naval, pero Londres niega

EL PARTE INGLES, LACONICO SOBRE ESTE HECHO, DICE QUE PERDIO 7 AVIONES Y QUE DERRIBO 12

El Almirantazgo británico dice haber torpedeado en sus bases a dos cruceros alemanes y de Berlín niegan esta versión. Un día de notable actividad

BERLIN, diciembre 18. (AP.)—Los aviones nazis derribaron 34 de los 44 aeroplanos de bombardeo británicos, según se ha anunciado en esta capital, en el curso de una gigantesca batalla que se libró en los cielos, junto a la base naval de Heligoland.

Los aviones alemanes de reconocimiento también hundieron a cuatro mercantes ingleses y causaron serias averías a tres buques de guerra de la misma nacionalidad en el bombardeo de un convoy que ocurrió anoche.

La gran batalla aérea, que se extendió sobre un área de 20 millas de mar entre la costa y Heligoland, tuvo lugar a unas 20 millas de la desembocadura del río Elba, donde los ingleses aseguran que unos de sus submarinos hundió el jueves a un crucero alemán de 6.000 toneladas. En los centros oficiales alemanes se desmiente categóricamente la noticia diciendo que no ha sido hundido ningún crucero del Reich, salvo el «Almiral Graf Spee», que lo fué por su tripulación, ayer, en Montevideo.

Habrá mayores actividades en la flota

El anuncio de los éxitos nazis acompaña a una información en que se dice que el hundimiento del crucero «Almiral Graf Spee» en Montevideo marcará «el comienzo de nuevos ataques por parte de nuestra flota contra Inglaterra».

Noticias que no han sido confirmadas aún dicen que el barco gemelo del «Almiral Graf Spee», el «Almiral Scheer», se encuentra en el Sur del Atlántico dispuesto a continuar los ataques contra la navegación aliada.

La batalla aérea de Heligoland ha sido, según parece, la más importante que se ha librado durante la presente guerra.

Cuando la flota de bombardeadores ingleses apareció, procedente del Norte, escuadrillas de Messerschmidt, que son los aparatos más rápidos de Alemania, remontaron el vuelo para hacerles frente.

Los aviones de defensa estuvieron al mando del capitán Schumacher, quien también al frente de una escuadrilla, destruyó diez de los 20 aviones ingleses que intentaron atacar la costa alemana el 14 de este mismo mes.

Combates individuales y una sorpresa.

Los nazis dicen que sus aviones de caza dispersaron a los aparatos de bombardeo ingleses y casi inmediatamente la batalla general se convirtió en combates individuales que se extendieron desde la costa de Heligoland a la costa alemana.

Cuando los aviones enemigos se acercaban a la costa se hallaban acosados con el fuego de las baterías.

Por el momento no ha podido saberse cuánto tiempo duró la batalla, pero esta noche se decía en Berlín que los restos de muchos aeroplanos ingleses habían sido lanzados por el oleaje sobre la costa germana.

Las tripulaciones de dos aparatos ingleses fueron hechas prisioneras.

Hasta ahora sólo se sabe que se hayan perdido dos aeroplanos alemanes, pero se cree que sus tripulantes escaparon, porque se les vió lanzarse en paracaídas.

La noticia de este combate aéreo siguió a un comunicado de la agencia DNB anunciando que anoche había sido descubierto un convoy inglés que fué atacado en seguida con bombas y fuego de ametralladoras.

También se reporta el ataque triunfal a un convoy inglés.

Un grupo de aviones de reconocimiento alemanes atacó al convoy, que iba protegido por buques de guerra británicos, dice la agencia. «Después que la primera bomba cayó entre los barcos, éstos se diseminaron por los cuatro puntos cardinales. Varias explosiones pudieron observarse».

Los daños que recibieron los buques de guerra quedaron de manifiesto, dice la agencia, porque éstos se escoraron, formando un ángulo muy agudo, al mismo tiempo que sobre la cubierta de los buques se veían llamas. Muchos de sus tripulantes comenzaron a tomar los botes salvavidas.

Entre los cuatro mercantes destruídos, la DNB hace figurar a los ingleses «Serenity», de 497 toneladas, y el «Pearl».

Los éxitos de Alemania en el aire sirvieron para contrarrestar el disgusto que había causado en la opinión pública la noticia del hundimiento del «Admiral Graf Spee», asegurando los altos funcionarios nazis que el Gobierno del Uruguay, bajo la presión del ministro inglés, quebrantó el Derecho Internacional, negándose a conceder al comandante del crucero alemán el tiempo necesario para poder navegar y batirse con los buques de guerra ingleses que le esperaban a la entrada del estuario.

El Ministro alemán en Montevideo entregó una enérgica protesta al gobierno uruguayo.

En algunos círculos se dice que el Gobierno alemán puede reclamar una indemnización a la República suramericana por «flagrante violación del Derecho Internacional».

Los periódicos nazis dicen que el «Admiral Graf Spee» no fué derrotado, sino que fué víctima de los métodos del Gobierno inglés.

La noticia de fuente británica consigna:

LONDRES, diciembre 18. (Havas). Una formación de aviones de la Real Fuerza Aérea realizó hoy un reconocimiento sobre la bahía de Heligoland, con objeto de atacar a todos los buques enemigos que estuviesen en ella. No fué encontrado ninguno, pero las escuadrillas británicas tuvieron que entablar combate con grupos completos de aviones de caza alemanes. En el choque fueron derribados doce Messerschmidt, y se teme por la suerte de siete bombardeadores ingleses,, que no han regresado a sus bases.

(Véase en la última página el informe británico sobre los ataques de sus unidades navales a las alemanas).

El 22 cobrarán los empleados ratifica el Dr. Laredo Bru

Cree que pasaremos 1940 sin Presupuestos. Preocupa al Gobierno la campaña turística

Respondiendo al interrogatorio de los reporters plalatinos, el señor Presidente de la República dijo lo siguiente:

—El día 22 del actual escuchará los diversos informes de los contendientes en el problema de la concesión otorgada por el Gobierno a la Compañía Cubana de Navegación, concesión que es defendida por algunos e impugnada por otros.

—A las cinco de la tarde (ayer lunes) fué firmado el Tratado Adicional de Reciprocidad con los Estados Unidos que coloca a los azúcareros y tabacaleros cubanos en condiciones de seguir luchando.

Añadió el Presidente que hoy martes se conocerían los pormenores del Tratado.

—Antes de Año Nuevo será inaugurado el local acondicionado en el mercado «La Purísima» para albergar a los indigentes.

—Antes del día 23 del corriente mes cobrarán sus haberes todos los empleados públicos, inclusive los de la Cartera Dactilar.

Otras preguntas reporteriles las evacuó el Jefe del Estado en la forma siguiente:

—¿Ley de Impuestos aprobada por el Congreso? —Aún no la he recibido para estudiarla.

—¿Presupuestos? —Creo que nos pasaremos sin ese instrumento en el año 1940.

—¿Turismo? —Es ahora uno de los puntos que más preocupa al Gobierno y al organismo encargado de ese ramo de la vida nacional. No podemos dedicar a esa necesidad los millones que otros países turísticos emplean, pero haremos todo, absolutamente todo cuanto podamos.

Ley sancionada

Anoche sancionó el señor Presidente la Ley del Congreso creando la Caja General de Pensiones y Jubilaciones de Registradores Mercantiles que ejerzan en el territorio de la República.

Sancionó el Jefe del Estado dos leyes de omnistía

Beneficia a reos de los delitos políticos, incluso cuando ha habido riñas

El señor presidente de la República sancionó ayer las siguientes leyes aprobadas por el Congreso:

Concediendo amnistía a los delitos sancionados por los artículos 235, A y 445 del vigente Código de Defensa Social, cometidos con ocasión o motivo de la última reorganización de los partidos políticos.

Amnistiando los delitos de riñas tumultuarias, así como todos los que sean conexos, cometidos con ocasión o motivo de la última reorganización de los partidos políticos.

Creación de un juzgado

Creando un juzgado de cuarta clase en el poblado de Jobabo, partido judicial de Victoria de las Tunas.

Este proyecto queda suspenso en sus efectos hasta tanto lo permita el estado del Tesoro.

(VEA LA PAGINA TRES)

M.E.C.D. 2016

PROMUEVESE LA INTEGRACION DE UNA CONFERENCIA QUE EXAMINE LAS ACTUALES CUESTIONES POLITICAS

Si hoy se hace suscriptor de

DIARIO DE LA MARINA

lo recibirá gratís en su domicilio todos los días que restan del presente mes.

La suscripción sólo cuesta

$1.30 al mes

3.75 al trimestre

7.00 al semestre y

13.50 al año

Para suscribirse llame por los teléfonos de nuestra administración

M-7911

M-7912

M-7913

y así podrá disfrutar de ese beneficio que le ofrece el periódico mejor informado y más completo de Cuba.

Las suscripciones en Provincias pueden solicitarse directamente o por mediación de nuestros agentes.

Solicitado el concurso de los jefes de la Coalición para examinar todas las cuestiones políticas pendientes

Los convoca el Presidente del Senado, deseoso, mediante deliberación serena y patriótica, de mutuos y constructivos acuerdos. Sugiere, nombren los delegados correspondientes

El Presidente del Senado, doctor Santiago Verdeja, dirigió ayer al Presidente de la Cámara, Sr. M. Garriga, la siguiente carta:

La Habana, diciembre 17 de 1939.

Sr. Marcelino Garriga,
Presidente de la Cámara de Representantes.

Mi distinguido amigo y compañero:

Con esta fecha dirijo a los señores jefes de la Coalición Socialista-Democrática, la carta que copiada a la letra dice así:

«Sr. Alfredo Hornedo, Presidente del Partido Liberal. Sr. doctor José E. Bringuier, Presidente del Partido Unión Nacionalista. Sr. Ramón del Collado, Presidente del Conjunto Nacional Democrático. Sr. Dr. Aurelio Fernández Concheso, Presidente del Partido Nacional Revolucionario Cubano (Realista). Sr. Dr. Juan Marinello Vidaurreta, Presidente de la Fusión Unión Revolucionaria Comunista. Señores: Tengo el honor de dirigirme a ustedes para solicitar su concurso con objeto de integrar una Conferencia que proceda al examen de las actuales cuestiones políticas, en busca y realización de fórmulas que aseguren la concurrencia de todos los partidos a las próximas elecciones generales. El hecho de que, subsiguiente a la demanda de la Oposición relativa al aplazamiento de los comicios señalados para el 28 de febrero del próximo año, yo hubiese recibido de ustedes una declaración conjunta impugnando y negando la instancia emanada de aquélla, no puedo considerarla como una manera de no ha lugar a deliberar. Esa primera determinación de ustedes, como mi actitud acogedora de dicha demanda, no obstaculiza el examen sereno, no impide mi gestión que, fundamentalmente, se deriva del cargo oficial que ostento de Presidente del Congreso. Aspiro, con títulos suficientes, a que mi propósito no sea desnaturalizado. No mueven mi ánimo afanes de publicidad, ni esas pequeñas vanidades que se liquidan apenas enunciadas. No puedo sustraerme a lo que estimo el cumplimiento de un deber, porque nunca podré contemplar impasible aquello que pueda servir como base de grave discordia o como la apertura de un futuro incierto o sombrío. En este llamado que hago a ustedes para emprender una obra altamente patriótica, mezclo por igual la serena apelación al compañerismo y a la responsabilidad. Si hay una ambición en mis palabras, es la de obtener un concurso leal que no puede ser restado, y que, seguramente, sabrá ejercitarse en esta ocasión extraordinaria como una doctrina en bien de la República. Les ruego me informen debidamente de la aceptación de ustedes a esta Conferencia, con la designación de los delegados correspondientes, para dar inmediato traslado del asunto a los representantes de la Oposición que han sugerido este medio de deliberar para llegar a mutuos y constructivos acuerdos. Con la mayor consideración, **Dr. Santiago Verdeja**, Presidente del Senado».

Esa cordial invitación la extiendo igualmente a usted. Entiendo que usted en su carácter de Presidente de la Cámara de Representantes y por su relieve en la vida pública, debe estar presente en esa Conferencia.

No se escapa a su comprensión de los problemas nacionales la gravedad de esta hora y la necesidad de lograr todas aquellas fórmulas que, emanando de bases legales, aseguren la concurrencia de todos los partidos a los comicios que se avecinan.

Leí la respuesta que dió usted a mis declaraciones publicadas en la prensa de esta capital el día 13 del corriente. El hecho de que discrepara de mis palabras —mejor dicho, de mis advertencias— no crea entre nosotros ninguna separación. Usted pertenece a la categoría de los hombres que piensan en voz alta. Esa sinceridad es, acaso, su mejor fuerza. Porque conozco esa sinceridad le dirijo este llamamiento. Usted, hombre veraz, no es de los que niegan su concurso cuando se trata de producir un amplio entendimiento patriótico.

En espera de su grata respuesta, tengo el mayor gusto en suscribirme su afectísimo amigo y compañero,

Santiago VERDEJA,
Presidente del Senado

Salud, «ley de vida»

Supremo derecho conferido al ser humano, pero que nos impone como deber primero, usar apropiadamente el intelecto para rescatarla cuando la enfermedad hace presa del organismo.

BISMÁGEN,

el notable Bismágen, ha demostrado que siempre, en cada ocasión y en cada individuo afectado de pertinaces dolencias del

ESTOMAGO, afecciones concomitantes al hígado y VESICULA

úlcera gástrica o duodenal, COLITIS — Intestinos

cumple a maravilla el fin propuesto: Vencer a la enfermedad; re-establecer la dicha de la Salud.

AVISO: Al comprar Bismágen, el famosísimo y legítimo Bismágen que médicos insignes prescriben y todo el mundo elogia, fíjese que la palabra Bismágen no está separada por NINGUNA RAYA ó GUION. No lo confunda con burdas imitaciones sin valor. ¡Cuidado! No acepte imitaciones... ¡ni regaladas!

Dolor de Estómago, Digestiones lentas o dolorosas, Empacho gástrico, Vómitos de líquido o de sangre, Acidez, Eructos agrios, Ardentía, Gases, Dilatación, Mala respiración, Mal aliento, Espasmos, Cólicos, Fermentaciones intestinales, Diarrea o estreñimiento, Dolor de vientre y espalda, Inapetencia, Desnutrición; ¿presenta su mal alguno de estos síntomas?

En casos así, la Salud sólo espera la ayuda de Bismágen para hacer valer sus derechos: Ensaye con un frasco del maravilloso patente Bismágen y

bendecirá la hora en que decidió tomarlo.

LOS REPRESENTANTES QUE NO CESAN AHORA

En el Salón de Conferencias de la Cámara se reunieron ayer los representantes cuyo mandato termina el año 1942, y tras largo cambio de impresiones se acordó por unanimidad mantener la intangibilidad del Código Electoral que rigió para las elecciones de constituyentes y regula las próximas elecciones generales.

Muchos otros congresista se independizaron con el acuerdo, luego de participar en su discusión, habiendo hecho manifestaciones en el sentido de que opondrán a toda modificación de las intentadas al Código Electoral vigente.

(VEASE más INFORMACION POLITICA en la página 18)

Forma de proponer los candidatos en la justa venidera

Las nacionales deben ser hechas en un certificado y en otros las provinciales

Dijo el Tribunal Superior Electoral, ayer, a las Juntas Provinciales de la República que las propuestas para cargos provinciales y nacionales deben ser objeto de dos certificados de candidaturas, previniéndolas que lo hagan saber así a todos los delegados políticos para que lo participen a los partidos que representan.

A la Provincial de Camagüey dijo el Tribunal que pudiendo contener defectos de forma la candidatura en lo relativo a cargos nacionales y no en cuanto a los provinciales, o viceversa, si se formulan conjuntamente habría que devolver el certificado impidiéndose los trabajos de la Junta en cuanto a la parte del certificado que se encuentre correcto, y que si se rechaza el certificado en cuanto a unos cargos y no respecto de otros y se establece recurso habría que elevar el certificado, lo que impediría igualmente la tramitación del mismo en relación con los cargos no afectados por el recurso, con perjuicio de las labores electorales.

Tres boletas electorales

Acoruó decir a la Provincial de Matanzas que para las elecciones próximas habrá tres boletas y por tanto deben confeccionarse tres boletas.

Dos partidos de baja

Visto que la sexta disposición transitoria del Código Electoral previene que no obstante lo dispuesto en los artículos 298, 300 y primera disposición transitora, los partidos políticos que al reorganizarse este año alcanzaron más de diez mil afiliaciones, pero menos de las requeridas por dichos artículos, tendrán el derecho de conservar su carácter de partido para las elecciones de delegados a la Convención Constituyente y que si en éstas no obtuvieran factor de representación en tres provincias, serán dados de baja del registro de partidos del Tribunal.

Como resulta, además, de los antecedentes obrantes en el Tribunal que los partidos Popular Cubano y Agrario Nacional no han obtenido factor de representación en cuatro provincias, que son: Pinar del Río, Habana, Matanzas y Santa Clara, no haciéndose mérito de las de Camagüey y Oriente, donde tampoco obtuvieron factor, porque el resultado en esas provincias no es firme.

Acordó el Superior Electoral dar de baja en el registro de partidos que se lleva en el mismo a los partidos Popular Cubano y Agrario Nacional, cesando la representación de los mismos en los organismos electorales. El acuerdo se participó a las Provinciales y Municipales.

Un solo Constituyente ayer

El doctor Antonio Martínez Prada del Conjunto Nacional Democrático de Santa Clara, juró ayer el cargo de Delegado a la Convención Constituyente, siendo el único que lo hizo.

Interpretación del Código Electoral

Y a la Provincial de la Habana sobre interpretación de los artículos 112, 117, 81 y 59 del Código Electoral se le dijo: respecto a los dos primeros que el Tribunal por acuerdo de 9 del mes en curso, dispuso lo procedente para el cumplimiento de los mismos en cuanto a las candidaturas para cargos municipales, que es el objeto de la consulta, en cuanto al artículo 81 de la sesión que debe celebrarse según su párrafo sexto, a las diez de la mañana del quincuagésimo sexto día antes de la elección, por las Juntas Provinciales debe tener efecto a continuación de la que debe celebrarse el propio día a las ocho de la mañana de acuerdo con lo dispuesto en el primer párrafo del artículo 117 y si hubiese necesidad e utilizar todo el término a que se contrae el tercer párrafo del propio artículo a la terminación de la misma armonizando ambos preceptos; y en cuanto a las letras g y k del artículo 59 que la lista de los cargos correspondientes a cada partido en las mesas electorales se fijará en la billa cuarenta y dos días antes de la elección y la de las personas designadas para los mismos, cuarenta días antes o si ocurriese lo previsto en el inciso j el día en que se acuerden por lo que la tramitación de la primera lista es anterior a la de la segunda. Se circuló este acuerdo por correo a las demás Provinciales.

TERMINADA LA PLATAFORMA ELECTORAL DE F. BATISTA

La Comisión que oportunamente fué designada para estudio y confeccionación de la plataforma electoral del candidato presidencial de la coalición coronel Fulgencio Batista, terminó su labor ayer.

Integran esa comisión los señores senador Saladrigas, del CND; senador Casabuena, del PUN; señores Fernández Concheso y Arredondo del PNR (Realista); Blas Roca y Aguero, de Unión Revolucionaria Comunista; Gustavo Gutiérrez y Rafael Vasconcelos, del Liberal.

En la primera reunión habida a presencia del Coronel Batista, el jefe de la coalición señaló a sus colaboradores la pauta a seguir y los puntos fundamentales de su plataforma de gobierno.

Lograda, tras delicada tarea, la formación de un conjunto programático la Comisión se reunirá en breve con el coronel Batista para una última revisión, y, con la aprobación de la plataforma, darla a conocer.

El fruto de esta acuciosa labor se hizo llegar ayer tarde a manos del coronel Batista.

PALACIO

Reparto de 25 mil raciones en Nochebuena

El comandante Julio Argüelles, presidente de la Comisión del Consejo de Asistencia Pública manifestó en Palacio, ayer que por iniciativa de la señora Elisa Godínez de Batista, se procederá a repartir, entre los necesitados, el día de Nochebuena, la cantidad de 25,000 raciones de víveres.

Agregó que en su oportunidad se anunciará la forma de la distribución.

El reparto lo harán la Corporación Nacional de Asistencia Pública y el Consejo Nacional de Tuberculosis, ambos filiales del Consejo Corporativo de Educación.

Visitas

El señor Presidente recibió ayer a los señores Jesús J. López, Gonzalo García Pedroso, Andrés Pereira, José Benítez, administrador «La Voz del Aire», comandante Eleuterio Vega, Consuelo Cruz de Molina y los directivos de la empresa cinematográfica Paramount, señores Adolfo Zukor y Jack Rapaport.

Estos magnates cinematográficos, que acaban de llegar a la Habana, le hicieron una visita de cortesía al Jefe del Estado.

Pro-Audiencia de Santa Clara

El doctor Alberto de Córdova, presidente de la Audiencia de Santa Clara conferenció con el Jefe del Estado al objeto de solicitar interponga sus buenos oficios a fin de que se conceda un crédito con destino a hacer reparaciones en el edificio de la Audiencia villareña, que se encuentra en malas condiciones.

Se interesó también el doctor Córdoba por el resultado de las gestiones que se realizan por el Club Revolucionario Juan Bruno Zayas, para el uso de la Medalla de la Independencia por los miembros de dicha institución.

Secretarios que despachan

Con el señor Presidente despacharon asuntos de sus respectivos Departamentos los Secretarios de Educación, señor Guzmán, de Comunicaciones, señor José Gómez, de Justicia, señor Saladrigas y de Hacienda, señor Ochotorena.

Audiencias

El señor Presidente recibirá hoy en audiencia a las siguientes personas:

Senadores: Saladrigas, Calvo Tarafa y Arturo Illas. Representantes: Mendieta, Sancerni, Benito Remedios y R. Cartas. Señores F. J. Cancio, Luis Casero, presidente de las Fuerzas Vivas de Santiago de Cuba y miembros de la Comisión de Transporte.

Colonias Infantiles

Para interesarse por la atención del Gobierno en favor de las Colonias Infantiles que funcionan en el país, visitaron ayer al Presidente de la República los señores comandante Julio Argüelles, José Ramón Rodríguez y M. Núñez Mesa, miembros del Consejo Nacional de Asistencia Pública.

El señor Presidente prometió a los visitantes atender su petición.

Club de Leones de Cienfuegos

En una entrevista celebrada ayer con el Jefe del Estado por los señores A. Rutter, J. Cepero y M. Villaverde, miembros del Club de Leones de Cieinfuegos, éstos obtuvieron autorización para rifar un automóvil cuyo producto se destinará íntegro a la creación de un Dispensario para la atención de ciegos e inválidos en aquella ciudad.

Recomendaciones

Personas en constante conexión con la oficina de la Coalición Socialista Democrática informaron ayer en Palacio que, dirigidos al coronel Batista y a los miembros del Ejecutivo Nacional del Partido Liberal, se han recibido allí numerosos telegramas suscritos por los señores Pedro José de León, presidente de la Municipal de S. Antonio de las Vegas, por el alcalde de Bejucal, señor Mario Lamar y otros significados elementos liberales de la provincia, recomendando la candidatura senatorial del doctor Tomás Galdós, actual representante a la Cámara.

NOTAS POLITICAS

En las oficinas de la coalición socialista-democrática

Visitas a las oficinas de control: Representante Garcerán, Subsecretario de Justicia, doctor Miguel A. Cespedes; doctor R. Chiner, doctor Félix Hurtado, Secretario de Obras Públicas, doctor de la Riva; Subsecretario de Gobernación, doctor J. R. Pintado; señor Jesús Tadeo Vilá, candidato a Alcalde de Colón; señor José María Marcos, doctor Portocarrero, señor Sardiñas, señor Julio Varona, presidente del Ejecutivo Realista de Yateras; comandante Desiderio Patterson, Gobernador de la Habana, Celestino Baizán; Secretario de Defensa, doctor Domingo Ramos; señor José Triay, representante Octavio Campos, señor Julio Fuentes Aguilera, Secretario de Sanidad, doctor Juan de Moya; doctor Fernández Concheso, doctor Arturo Gay, secretario del Partido Laborista; doctor Salvador García Agüero, doctor José Agustín Martínez, representante Galdó, señor Mariano Guas Pegueras, doctor Alberto Lamar Sweyer, representante doctor Carbonell, representante doctor Gustavo Gutiérrez.

Asociación campesina

En Calabazar de Sagua se ha constituido la «Asociación Campesina Pro Candidatura Presidencial del Coronel Batista».

El presidente de dicha agrupación es el señor José Alonso Díaz.

Vanguardia Socialista Democrática

Y en San José de las Lajas ha quedado constituida la «Vanguardia Socialista Democrática», habiendo sido designado Presidente de Honor el teniente coronel Jaime Mariné. Laborará por la candidatura del coronel Batista para Presidente de la República.

Es presidente de dicha agrupación el señor Pablo Pella, y secretario J. Montalvo.

Oficinas de propaganda electoral

Numerosas personas se reunieron en Prado 113, para dejar constituidas las oficinas «Pro Batista, Presidente».

Esta novel agrupación, que preside el señor Luis Alonso Valdés, defenderá la candidatura del coronel Fulgencio Batista para la primera magistratura de la nación.

Tras distintos cambios de impresiones entre los concurrentes, se eligió la siguiente directiva:

Presidentes de Honor: Fulgencio Batista y Zaldívar, Jaime Mariné y Montes, Antonio Rodríguez Gómez, Ricardo Ponce y de la Torre, Pedro León Otaño, Ramón Cernada, Angel Alonso, Alvaro Menéndez, Antolín del Collado, Carlos Marcos Rodríguez, Francisco Mestre, Francisco González Rey, Marcelino Garriga y Garay, Fernando Rodríguez, Inocencio Blanco, Eugenio Menéndez, Luis Mir, José Carreras, Gregorio Callejas, José adrón, Francisco de San Román, Agustín Alvarez Díaz.

Presidente, Luis Alonso y Valdés; vicepresidente, Raúl Gallety Pimentel; tesorero, José María Marcos Rodríguez; vicetesorero, Enrique Agüero; secretario de Actas, Wilfredo Alvarez Castellón; vicesecretario de actas, Amador de los Ríos; director político, Antonio Cendón; vicedirector político, José Rodríguez. Vocales: Ricardo Rossie, Raúl Díaz, Rodolfo Suárez, Luis Alonso Montenegro, Modesto Alvarez Castellón, Carlos Coello, Antonio Mesa Valdés, José Malet.

Cuerpo Jurídico

Panchito Orozco, presidente del «Círculo Amigos de Mariné, para Presidente Batista», cuyos salones situados en los bajos del Centro Gallego de la Habana, por San José, serán inaugurados el jueves 21 de los corrientes, comunica que el referido Círculo ha constituido un cuerpo jurídico al servicio de correligionarios y amigos. En él se tramitarán asuntos judiciales de toda índole.

Este cuerpo jurídico está intefrado, entre otros, por los doctores Teodosio Montalván, Oscar Herrero, Humberto Díaz Argüelles y Juan Lopetegui, quienes a toda hora del día o de la noche, en la expresada oficina serán útiles a correligionarios y amigos.

Unión Septembrista en Marianao

En la noche de ayer, ante numerosa concurrencia, se constituyó el Comité Ejecutivo Municipal del término de Marianao, de la «Unión Septembrista Nacional», proclamándose entre aplausos Presidente de Honor al coronel Fulgencio Batista y al señor Antonio León Jiménez.

El comité ejecutivo quedó integrado en la siguiente forma:

Presidente, Mario A. Marrero Ruiz; vice, Graciano de la Torre; secretario de actas, doctor Ricardo Vidal Avalo; vice, Manuel Pérez; secretario de correspondencia, Ana Mercedes Plá; tesorero, Pedro García. Vocales: Mario Guas, Candelaria Herrera, Fe Mazón, Roberto Grant, José de la Caridad Valdivia, Manuel Alemán, Salvador Vaquero, Pedro Marrero, Claudio Díaz, Celia Herrera, Norberto García, Saturnino Suárez.

Convocados los liberales para el sábado

Los delegados de la Asamblea Municipal del Partido Liberal han sido convocados para el sábado 23, en Avenida de Carlos III 720, esquina a Castillejos.

Será designado en esa junta el candidato a la alcaldía municipal de la Habana, así como los que habrán de figurar en la candidatura para concejales.

También se elegirá la cimisión técnica municipal y se acordará el programa del partido.

Firman la convicatoria los señores A. Izaguirre, presidente y Félix Ayón, secretario de correspondencia.

Postulación nacionalista en La Salud

Para hacer las postulaciones de alcalde y concejales, ha sido convocada por su presidente, señor Pérez Soca, la Asamblea Municipal del Partido Unión Nacionalista de La Salud.

La sesión se verificará mañana en el domicilio del señor Pérez Soca.

Homenaje el viernes

Continúan recibiéndose en el Negociado de Prensa del Gobierno de la Provincia adhesiones para el homenaje que se tributará sin distingos partidaristas a los señores José A. García, Romero Andonegui y Alberto San Pedro.

El acto se celebrará el próximo viernes, a las nueve de la noche.

Corporación Progresista

En Gervasio 567, se llevó a efecto la constitución del ejecutivo central de la agrupación «Corporación Progresista», la que se propone laborar en favor de la candidatura presidencial del coronel Batista.

Resultaron electos presidente y secretario, respectivamente, los señores Ramón Macau García y José A. Villazón.

Las nominaciones en Pinar del Río

PINAR DEL RIO, diciembre 18. (Por telégrafo, al DIARIO.) — El próximo día 26, realizará sus designaciones el comité ejecutivo provincial del Partido Conjunto Nacional Democrático.

En la tarde de ayer, bajo la presidencia del senador Ramón del Collado se reunió, declarándose en sesión permanente.

El miércoles 20 postula el Partido Liberal sus candidatos provinciales, Representantes, Senadores, Gobernador, Consejeros y Compromisarios.

Todo parece indicar que los Partidos de la Coalición resolverán satisfactoriamente sus problemas, asegurando así el triunfo electoral en las elecciones generales. — **Guillermo Rodríguez**, corresponsal.

La Nacional del Conjunto

Anoche celebró sesión la Asamblea Nacional del Partido Conjunto Nasional Democrático. Fué presidida por el senador Ramón del Collado.

Actuaron como secretarios de esta junta los doctores Guillermo Alonso Pujol y Alfredo Jacomino.

Asistieron al acto 90 señores Delegados, así como gran número de afiliados y elementos de la sargentería habanera.

Tras un cambio de impresiones se declaró la sesión permanente para continuarla en la noche del próximo viernes 22.

No celebró sesión el Senado por la falta de quórum

Proposición rectificando las pensiones del Poder Judicial. Com. nombrada

Por falta de quorum no pudo celebrar sesión ayer el Senado de la República.

Sólo concurrieron al hemiciclo 17 senadores, por lo que el Presidente del Senado, doctor Santiago Verdeja, levantó inmediatamente la reunión.

Además de la proposición de la ley del senador Justo Luis del Pozo aplazando las elecciones generales para el 30 de marzo de 1940 se han presentado e incluído en la orden del día para la sesión ordinaria de hoy otras dos proposiciones de ley.

Una, del senador Capestany, por la que se dispone que la Sala de Gobierno del Tribunal Supremo rectifique las jubilaciones y pensiones otorgadas a miembros y familiares de auxiliares y subalternos del Poder Judicial; y otra, del senador Pedraza, por la que se concede un plazo de seis meses a las extranjeros veteranos de las guerras de independencia para que puedan inscribirse como cubanos.

También figura en ella el escrito de la Cámara de Representantes comunicando haber designado a los representantes Radio Cremata, Antonio Bravo Acosta, Aurelio García Guerra, Ramón León y Alfredo Jacomino para que formen parte de la comisión mixta del Congreso que habrá de conciliar las distintas opiniones sustentadas sobre el proyecto de ley que modifica la Ley de jubilaciones y pensiones de empleados y obreros de ferrocarriles y tranvías.

MALDITA INTRANSIGENCIA

La Comisión senatorial designada para oir la información pública sobre la Liquidación Hipotecaria, produjo un proyecto en que se obliga a los deudores a pagar íntegro el capital, dándoles plazos largos, señalando módico interés y las amortizaciones correspondientes. En la información pública los prestamistas estuvieron conformes en la necesidad de liquidar la Moratoria concediendo largos plazos y corto interés para que los deudores pudieran pagar.

La Ley de Liquidación de la Moratoria fué aprobada por unanimidad por el Senado y por enorme mayoría en la Cámara de Representantes; ello no obstante, el Presidente de la República hubo de vetarla.

Ante el veto presidencial, que sumía a la clase deudora en la más espantosa agonía y contribuía a aumentar el desequilibrio económico que desgraciadamente padece la República, por causa del bajo precio del azúcar, falta de cuota azucarera, mercado para el tabaco y otros factores que sería prolijo enumerar, el Senado de la República ha aprobado una Ley que suspende las ejecuciones hipotecarias por seis meses y obliga a los deudores a seguir pagando el cuatro por ciento de interés anual.

Huelga decir que el Senado ha procedido humana, honrada y justicieramente, al extremo de que la Ley pasó por unanimidad, votándola todos los Senadores sin distingo de bandería política, con lo cual han hecho un inmenso bien a la economía nacional y se han cubierto de gloria, conquistando el aplauso general de la República.

Los prestamistas publican un anuncio en la prensa de esta capital, oponiéndose a la justa y humana medida, a la pequeña prórroga de seis meses que el Senado ha acordado conceder para resolver definitivamente la liquidación hipotecaria.

La oposición de los acreedores es inhumana e injustificable, repugna ante las conciencias honradas y demuestra palmariamente que lo que desean, no es la liquidación de la Moratoria concediendo tiempo a los deudores para pagar, como hipócritamente sostuvieron en la información pública, sino apoderarse de las propiedades en una época de crisis, exigiendo intereses usurarios del 10 y del 12 por ciento merced a la colonial y arcaica Ley Hipotecaria que actualmente rige en Cuba, pero que ya no rige ni en España.

Sin escrúpulos, los prestamistas se han quitado la careta y piden manos libres para ejecutar a los deudores, rematando por uno lo que vale diez.

Para trastornar la opinión pública, hablan de imaginarios acuerdos tomados en la Conferencia de Panamá y veladamente invocan la ingerencia americana, cosas que nada tienen que ver con el problema, porque en dicha Conferencia ni se acordó nada con respecto a la Moratoria, ni el Representante de la Unión Americana se ocupó de la Liquidación Hipotecaria, que es una cuestión de carácter interno que sólo al pueblo de Cuba y a los cubanos toca resolver.

Convencidos de que la Cámara, imitando al Senado, votará la Ley por unanimidad, los prestamistas le dicen al Presidente: "¡Dios lo ilumine, señor Presidente, ya que, por lo visto, sólo de usted se puede esperar la salvación del crédito y de la economía nacional!"

No creemos que Dios se comunique con el señor Presidente; si por milagro lo hiciera, de seguro que no sería para aconsejarle el veto a la Ley que suspenderá por seis meses las ejecuciones, porque ello equivaldría a responsabilizarlo con la ruina de 80,000 deudores y la pérdida de 40 Ingenios cubanos, presentándolo ante el pueblo como verdugo de indefensos deudores inmolados despiadadamente ante el altar de la usura, negándoles una prórroga de seis meses en pleno período revolucionario, cuando en la época colonial el general Weyler concedió a los deudores una prórroga de dos años, sin interés alguno, que es un plazo cuatro veces mayor del que concede la Ley aprobada por el Senado.

No creemos que Dios le hable al Presidente; el que sí le ha hablado, y no desde el plano "átmico", "búdico" o "astral", sino en el mismo plano físico, es el Padre de la Patria, cuyos nietos en angustioso telegrama fechado en Oriente le han pedido al señor Presidente, dicte una resolución, suspendiendo el remate de las propiedades que el Gobierno español no confiscó al inmenso Carlos Manuel de Céspedes, cuando después de libertar a sus esclavos se lanzó a la manigua para combatir contra España y fundar esta República.

Esa sí que es una voz auténtica, la verdadera llamada de Dios a la conciencia del Presidente; esa sí es una razón poderosa, que si no hubiera otra, por sí sola bastaría para que el señor Presidente sancionara la Ley que suspende las ejecuciones.

Los prestamistas olvidan que el propio Presidente designó una comisión para modificar el Reglamento Hipotecario y evitar las ejecuciones en masa; el Senado, interpretando el sentir presidencial, lo único que ha hecho es adelantarse, resolviendo por una ley lo que se pretendía hacer por decreto.

Es imposible que sea vetada la Ley que suspende las ejecuciones; nuestros gobernantes no son ciegos, tienen amplia visión del problema social y del momento histórico por que atraviesa el mundo; la intransigencia y la injusticia, traen siempre revolución, ruina y miseria; no se puede mantener la usura; la equidad, la cordura y la transigencia se imponen, precisamente, para evitar el conflicto social que perjudicaría más a los prestamistas que a los deudores.

ASOCIACION "CREDITO TERRITORIAL"

MANZANA DE GOMEZ Nº 507 — TELEFONO M-1347

ING. L. SALCINES,
Presidente.

M.E.C.D. 2016

UNA ACCION CONJUNTA CONTRA LA VIOLACION POR LOS BELIGERANTES DE LA ZONA NEUTRAL DE AMERICA

BUSCA EL AYUNTAMIENTO UN AVENENCIA CON LOS BONISTAS DEL ACUEDUCTO DE ALBEAR

NOMBRARA UNA COMISION CON OBJETO DE QUE SUSCRIBA UN CONVENIO Y CESE EL PLEITO

Esta iniciativa pone término a la inercia con que el Consistorio presenciaba los trámites del remate. Serán gratificados los inspectores con $30 al terminar 1939

Ante la inminente celebración de la segunda subasta pública del Aceuducto de Albear, el Ayuntamiento de La Habana acordó anoche nombrar en principio una Comisión de su seno para que se entreviste en misión de avenencia con otra de los Bonistas reclamantes que han interpuesto en el Juzgado de Primera Instancia del Este demanda en cobro de pesos contra la Administración local, con la consecuencia que apuntamos al comienzo de estas líneas.

Presidió la sesión, que fué muy larga, el señor Francisco Agüero y asistieron a ella diecisiete concejales que una vez comprobado el quórum, aprobaron el acta de la reunión anterior, designándose a los ediles Cabrera y Borges para que la suscriban.

Entrando en la discusión de la Orden del Día reglamentaria, la presidencia hizo leer una proposición por la cual el concejal Duarte Cajides propuso que se votara un crédito de veinte mil pesos con cargo a Imprevistos para gratificar a fin de año con treinta pesos a cada uno de los cien Interventores del Departamento de Impuestos que, sin devengar sueldo alguno, han procurado a la Municipalidad, desde octubre de 1938 a la fecha, un ingreso por atrasos ascendente a $205.019.19. La iniciativa encontró ambiente favorable y el señor Castillo la complementó sugiriendo que si en el capítulo afectado del presupuesto de este año no hubiera fondos disponibles, se tomase del ejercicio entrante. Así se aprobó por unanimidad, entre los aplausos de los interesados que llenaban el salón del público.

Cossío del Pino pide entonces que se altere la Orden del Día para tratar de una vieja Moción suya, en la cual solicita se pidan del Ejecutivo Municipal los datos concernientes al atraso en el pago de los bonos y principal de las dos hipotecas que pesan sobre el Acueducto de Albear y se designe una comisión de concejales para que se entreviste con los bonistas acreedores y ponga fin al actual litigio. La Cámara accede, pero mientras se busca en secretaría el documento en cuestión, el Oficial Baeza da lectura a una proposición del edil Rodríguez Lanza, destinada a reivindicar las facultades de los Alcaldes en cuanto a la tramitación de las multas por infracción cierta o supuesta de las Ordenanzas Municipales a tenor de lo dispuesto en la actualidad en el Código de Defensa Social. Quiere el autor de esta moción que «en cuanto un agente de la autoridad municipal sorprenda una infracción de las Ordenanzas del Municipio, lo participe al Alcalde; que éste, dentro de quince días, lo haga notificar al supuesto infractor, que a su vez dispondrá de cinco días hábiles para apelar. Transcurrido este término sin hacerlo o en caso contrario después de estudiar su alegato, el Alcalde resolverá si hay o no infracción, dando cuenta al Juez Correccional correspondiente, como es natural, sólo cuando estmie que hay contravención.»

—Me opongo a esa petición, por improcedente,—dice Cossío del Pino—. Entiendo que el Ayuntamiento no tiene capacidad legal para modificar una ley de la República. El Código de Defensa Social ha querido establecer una norma definitiva en el procedimiento de las multas, precisamente por evitar que los Alcaldes ,a capricho o por ignorancia, condonen o castiguen a los infractores. No todos los municipios de Cuba tienen, como ahora el de La Habana, un letrado de Alcalde, que sabe derecho y a su saber se atiene. Por eso, el Código no dispone como se ha dicho la Ley Orgánica de las Municipalidades sino aquellos apartados que mantienen con las multas un flagrante vicio administrativo.

Rodríguez Lanza riposta con energía:

—No me explico,—alega con voz tonante,—cómo un defensor tan tenaz de la autonomía municipal como Cossío del Pino, se opone ahora a una iniciativa qu ereivindica alguno de sus fueros. Esta Cámara posee personalidad bastante para pedir la recta interpretación de las leyes del país. A eso es a lo que aspiro. Ni mi distinguido colega ni yo, sin embargo, somos abogados y por eso quisiera escuchar el parecer de quien lo es, el doctor Oscar Remírez. Pero que conste que soy sobre todo un hombre de consulta, qu einvestigo antes de ahondar en materias que desconozco y sépase que la moción que me ha hecho el honor de escuchar el Consistorio está redactada por un letrado que perteneció al difunto Consejo de Estado y es varón de mucha sapiencia. ¿Cómo es posible, señores compañeros, que un simple Inspector o Agente, a nombre del Alcalde, conozca y clasifique una infracción y se le niegue a su superior, esto es, al Alcalde, igual potestad?...

—No es eso, señor mío,—contesta Cossío del Pino;—este problema nada tiene que ver con mis campañas a favor de la autonomía de los gobiernos locales. Lo que sí ocurre es que entre la interferencia estatal y la intervención del Poder Judicial, prefiero esta última.

El Presidente Agüero, tras votación favorable, aplica un receso de diez minutos para que el edil Oscar Remírez lea la moción objeto del debate y forme juicio sobre ella.

Transcurrido el plazo, el doctor Remírez dictamina que la misma no se opone a Código vigente, sino que regula simplemente su procedimiento, para beneficio municipal.

Cossío del Pino no está satisfecho y co nese motivo se entabla una discusión bizantina, en la que además de él, participan los señores Sánchez Fernández, Borrell, Rodríguez Lanza, Alvarez Buillas, Borges, Veiga y el propio Remírez. El primero asegura que gracias al Códiga se ha librado a los habitantes de la Habana, y en especial el comercio y la industria, de una plaga consistente en que concejales de otras épocas, cuando estaban en período electoral, salían por sus barrios con un ejército de inspectores poniendo multas a todos los vecinos que no eran partidarios de sus aspiraciones políticas.

—Con esa desvergüenza y con la de cobrar un peso por quitar las multas, ha acabado el Código de Defensa Social,—declara Cossío del Pino, entre las protestas airadas de Navarrete y Alvarez Builla, que defienden la reputación de los ex-ediles de la Habana y la actuación sobre la materia de los ex-Alcaldes.

—Yo soy político y no hago eso,—grita aquél.

Rodríguez Lanza mete baza en el escándalo, con éxito, preguntando:

—Y bien: fíjense mis compañeros en lo que hace Sanidad con las multas del sector de su competencia,—expone—. ¿Por qué no puede hacer lo mismo el Municipio?

—No es el caso,—explica Cossío del Pino—. La Cuarta de las Disposiciones Transitorias del Código derogó la autoridad municipal al respecto. Es cosa fallada ya.

—Todos se han beneficiado con el antiguo sistema,—apunta Borges y de Junco.

—Yo no,—salta Cossío del Pino.

—Pues por eso es su enemigo. Respira por la herida...

El doctor Veiga, atinadamente, hace un distingo entre las infracciones que denuncian los inspectores y las que corresponde a los policías. Sólo aquéllas vienen al Municipio.

—Y las otras también—, asegura Cossío del Pino.

—No, señor.

Alvarez Builla y Duarte apoyan la moción de Rodríguez Lanza y combaten a Cossío del Pino.

—No me hable mucho del Código, —dice el primero—. ¡Exige 100 pesos de fianza a cualquier motorista o chauffeur que choca! ¡Va contra el pueblo!

—Sí,—admite Cossío del Pino;—pero es para proteger al propio pueblo, porque cuando la autoridad exige una fianza de esa cuantía es por exceso de velocidad, a fin de salvar a las docenas de ciudadanos que mueren en las calles víctimas de la imprudencia de los conductores de vehículos.

Juan Borrel y Borrel propone que el asunto pase a la consideración del Abogado consultor. Luego, retira su sugerencia.

La presidencia dispone votación, y 17 votos contra 1, aprueban la discutida iniciativa de Rodríguez Lanza.

Hay explicaciones de votos.

Varios concejales solicitan una nueva alteración de la Orden del Día, para probar asuntos importantes, entre ellos Alfonso García que desea se discuta uno suyo tendiente a conceder permiso a los chauffeurs de alquiler para estacionarse cerca de los cines y teatros y poder bajar «vacíos» por ciertas calles concurridas. Todos reconocen la prioridad, empero, a Cossío del Pino, por lo que su proposición sobre el Acueducto de Albear es tratada incontinenti. Duarte Cajides lo apoya.

—Como miembro del Partido Nacionalista y como concejal consciente,—dice,—pido que se complazca a Cossío del Pino para que se demuestre la diafanidad de ese problema.

Leída la moción, Sánchez Fernández sorprende al Consistorio en pleno con una solicitud «de no ha lugar a deliberar», puesto que los concejales, en su oportunidad, consignaron en presupuesto los créditos necesarios para pagar a los bonistas.»

—El Ayuntamiento no tiene ninguna responsabilidad en ese litigio,—afirma campanudamente.

Duarte Cajides no opina de esa manera.

—Considero que debe explicársele oficialmente al señor Cossío del Pino por qué no se pagó en su oportunidad el adeudo, pero no designar comisión de avenencia alguna,—propone.

El Presidente Agüero cede la palabra a Cossío del Pino, que ataca duramente por su negligencia a su colega Sánchez Fernández y agrega:

—Mi intervención en el problema del procedimiento judicial entablado contra la Administración Municipal de La Habana por los bonistas del Acueducto de Albear se «personalizó», si— cabe decirlo así;—desde el punto y hora en que unas manifestaciones mías a la prensa merecieron una réplica indirecta del Jefe de la Consultoría Municipal, doctor Juan M. Alfonso. Yo sostuve entonces y sostengo ahora que en los distintos últimos ejercicios se ha venido consignando una suma alrededor de $600,000 anuales para el pago de las obligaciones de la primera y segunda hipotecas que gravan aquel establecimiento. Lo adeudado a los bonistas, señores concejales, importa actualmente $1.289.789.78 y lo consignado por esta Cámara en los tres últimos años, $1.800.000.00. ¡Y es la primera vez en la historia de la Administración Municipal de La Habana que semejante cosa ocurre, que los bonistas no cobran sus adeudos y que tienen que apelar a la justicia para hacer valer su derecho!...

Cossío del Pino habla con un tono solemne, pausado, convencido, que poco a poco le gana la confianza del Cabildo.

—La Comisión Fiscalizadora que hemos nombrado hace días, dirá,—continúa;—cómo es cierto que desde julio de 1937 no se paga ningún cupón de la Primera Hipoteca y desde Enero de 1936 ninguno tampoco de la segunda. Y en medio de este cuadro hacendístico fatal, la Administración tolera, con un patrimonio que es del pueblo, como el cadáver que se lleva al cadalso, que sus peritos, ¡los peritos del Municipio de La Habana, compañeros!, tasen de acuerdo con los litigantes, en «ocho millones de pesos» una propiedad como el Acueducto de Albear, que renta anualmente «dos»!... Este es un detalle de lo que ocurre en casa. Fuera, ¿qué tenemos? ¿Quiénes son los bonistas reclamantes que han acudido al Juzgado de Primera Instancia del Sur?... Son personas honradas, responsables y custodios de intereses económicos respetabilísimos, banqueros, hacendados, rentistas y profesionales de Cuba y del extranjero. Que son gentes bien, lo demostraron en seguida cuando apenas concedida una entrevista por el Ejecutivo Municipal, se pusieron de acuerdo, ofreciendo retirar la demanda judicial a cambio de que se les pagase en plazos cómodos su legítima acreencia. Eso sí: cupón vencido y no liquidado, devengaría intereses. ¿Se quiere nada más moral?...

Duarte Cajides interrumpe y dice que todo es cierto pero que esa inteligencia fracasó porque cierto abogado de los litigantes exigió a la Alcaldía «treinta mil pesos» por sus honorarios.

—Pues a mí me consta todo lo contrario,—salta Cossío del Pino. Yo visité a ese letrado y él me mostró la copia de una carta dirigida a la Alcaldía donde tasaba sus honorarios en «una suma no menor de $500.00, «a voluntad de aquélla.» Pero, ¿sabe el Ayuntamiento por qué se paralizó en aquella ocasión la «amigable componenda»?... Pues porque el Ejecutivo confió la solución de litigio a una estratagema inaudita, como fué aquella famosa querella alegando la falsedad de los bonos presentados como prueba en el juicio, poniéndose así en solfa la reputación de caballeros respetables. Las altas autoridades de la Nación intervinieron a la sazón y la treta vino abajo. Mientras, los rumores públicos eran alarmantes. Se aseguraba que el Acueducto sería rematado por una suma ridícula, que el Estado se lo inautaría, que si patatín, que si patatán... Yo,alarmado, presenté entonces, hace dos meses, la moción que hoy se discute. Vino la primera subasta pública. Nada. Desierta. El señor Alcalde embarcó rumbo a Chicago. El tiempo pasa. Vuelve a hablarse de otro acto de remate. Yo me impaciento. Hablo con el señor Francisco Rivero San Román, Alcalde interino, que me dió la buena nueva de que el pasado día 8...

—¡Muerto!,—Interrumpe Borrell.

—...de que el pasado día 8 se llegaría por fin a otro acuerdo amistoso con los bonistas reclamantes y ¡nada, nada, nada!—sigue diciendo Cossío del Pino. Ahora ya es un hecho la otra subasta. Los concejales tenemos en nuestras manos la solución del vergonzoso litigio, podemos salvar aún el crédito del Municipio habanero. Si la Alcaldía quiere. los bonistas nos darán cuatro años para pagar el principal adeudo y otras facilidades. Ah! Si la Cámara Municipal no acepta ese convenio generoso, si la Cámara Municipal permite que ruede por el suelo el crédito del pueblo de la Habana, la Cámara municipal está de más. Los bonistas son personas de palabras de honor y de decencia. ¡Y nadie se deshonra, por elevado que está, tratando con los que son sus semejantes! He terminado.

El Consistorio, que ha escuchado con mucha atención a Cossío del Pino, quien ha hecho un derroche de elocuencia y de documentación, permanece unos instantes silencioso. Luego hablan Navarrete, para apoyar la moción del anterior y pedir se acuse ante los tribunales a los peritos, y Sánchez Fernández, para repetir su sonsonete «de nosotros no tenemos la culpa.»

Simo pide que se nombre también al Letrado Consultor para que informe semanalmente a la Cámara de todos los incidentes del juicio.

—Cuando se habla de justicia, yo siempre me voy,—murmura Borrell retirándose del salón.

—A votación,—ordena la presidencia .Y quince votos a favor y dos en contra—los de Duarte Cajides y Sánchez Fernández,—aprueban la moción de Cossío del Pino. Veiga y Cabrera salen.

—Falta ahora designar el número de miembros que integrarán la Comisión de Acercamiento con los Bonistas,—dica Agüero. ¿Cuántos?

Unos hablan de siete, otros de ocho. Con motivo de la disparidad de criterio, se pone a votación ambos guarismos y la sesión se cae porque Duarte Cajides—que ha demostrado con ese gesto una inconsecuencia enorme; —y Sánchez Fernández rompen el quorum.

CREADAS LAS ESCUELAS DEL HOGAR EN LAS PROVINCIAS DE SANTA CLARA Y CAMAGUEY, POR SENDOS DECRETOS DEL JEFE DEL ESTADO

Han sido creadas, a propuesta del doctor Cleto A. Guzmán, nuestra máxima autoridad educacional, las escuelas del Hogar de Camagüey y Oriente.

El Presidente de la República, doctor Federico Laredo Bru, ha firmado dos decretos en ese sentido.

Hasta ahora sólo existía una escuela de ese tipo en la provincia de la Habana y otra similar, la institución «Acea», en Cienfuegos, en la provincia de Santa Clara.

Esta iniciativa del doctor Cleto A. Guzmán, Secretario de Educación Pública, ha sido objeto de los más cálidos elogios, ya que proporciona a la juventud femenina de las citadas provincias, la manera de recibir instrucción en arte manuales y economía doméstica.

Se interesa la reparación de una escuela

Se ha solicitado la reparación de la escuela pública número 70, situada en Calzada y Santa Catalina, en la Víbora.

El doctor Andrés Blanco, inspector del distrito de la Habana, visitó ayer la Secretaría de Educación, acompañado del señor Rafael García Menéndez, presidente de la «Asociación de Padres y Vecinos», de dicha escuela.

El doctor Cleto A. Guzmán, Secretario de Educación, ha dado cuenta de ello al departamento de Construcciones Escolares para que se inicien cuanto antes dichas obras.

En comisión a la Dirección de la Enseñanza

La doctora Inés Segura Bustamante, profesora del Instituto del Vedado, ha pasado a prestar servicios, en comisión, a la Dirección de la Enseñanza de la Secretaría de Educación Pública.

La otra comisión de servicios que venía disfrutando fué dejada sin efecto.

Se ofrecerá un ciclo de conferencias sobre Enrique Piñeyro

La Dirección de la Cultura de la Secretaría de Educación se encuentra organizando un ciclo de conferencias sobre distintas facetas de la obra literaria de Enrique Peñeyro, como un homenaje al gran crítico cubano, que fué además uno de los más grandes estilista del siglo pasado.

El ciclo será desenvuelto, según nos informa el doctor José María Chacón y Calvo, Director de la Cultura, por distintos escritores que se han dedicado al análisis de la producción del insigne autor de las Biografías Americanas.

Pronto se dará a conocer el temario y las fechas de las conferencias, que serán dictadas en la sala baja de la Academai de Ciencias de la Habana, que ha sido cedida gentilmente para tales actos por el presidente de la prestigiosa corporación, el doctor José Antonio Presno, una verdadera gloria de la medicina cubana.

Es muy probable que la Dirección de la Cultura publique en el mes de enero, al iniciarse el próximo año económico, un «cuaderno de cultura», con una selección de la obra del citado maestro.

ANUNCIO DE VADIA

REGALOS QUE ALEGREN LA VIDA

Y... QUÉ GRAN REGALO ES UN PHILIPS!

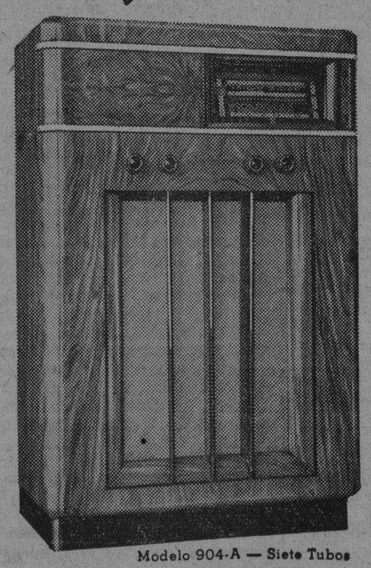
Modelo 904-A — Siete Tubos

QUÉ completa satisfacción para el que lo hace y para el que lo recibe!... Un **PHILIPS Super 3-1940,** construído expresamente para el clima de Cuba, que permite no sólo oír los programas de onda corta más distantes, sino "gozarlos" con plena diafanidad de sonido, con completa estabilidad, tal como se escucha la mejor de las Emisoras locales, es un regalo que se goza plenamente y perdura en el recuerdo por toda una vida.

PHILIPS
DE HOLANDA
EL RADIO SENSACION DE 1940!

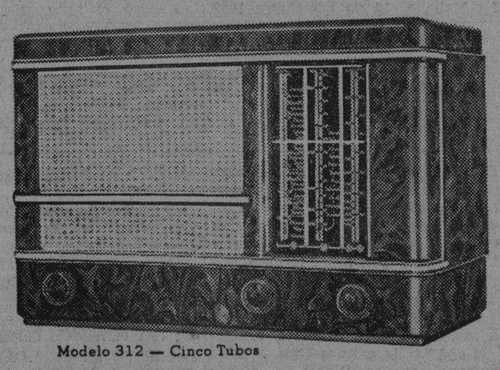
Modelo 312 — Cinco Tubos

PHILIPS — GIRALT O'Reilly 457 - Tel. M-9944 S. Rafael 155 - Tel. A-6511

LOS MAYORES FABRICANTES DE RADIO DEL MUNDO

CUBA, EN ESTRECHO CONTACTO CON LAS NACIONES HERMANAS PARA LOS ACUERDOS A TOMAR

El Uruguay sugiere que se hagan representaciones ante los Gobiernos de la Grán Bretaña y Alemania, protestando por los actos de hostilidad realizados en las aguas neutrales

Los acontecimientos bélicos registrados en aguas del Uruguay, al sostener combate buques de naciones beligerantes, ha hecho que las Cancillerías del continente americano se hayan puesto en movilizacinó, a fin de adoptar los acuerdos pertinentes a tenor de lo dispuesto por la Decretación de Panamá, suscrita por todos los países de América en la Reunión de Cancilleres que tuvo efecto en fecha reciente en la capital de la hermana república del Istmo.

En días pasados, el DIARIO DE LA MARINA ofreció una información en que se recogía minuciosamente el alcance de la nueva teoría de Derecho Internacional creada por la citada Decretación de Panamá. A través de la misma, el lector podía observar que los hechos bélicos que tuvieron por escenario las costas uruguayas, caen de lleno en lo estipulado en el acuerdo conjunto panamericano, en lo que concierne a la preservación de los peligros derivados de la guerra. Peligros que los Gobiernos de las Repúblicas Americanas han querido prever, insistiendo, como medida de protección propia, en el propósito de que "en sus aguas y hasta una distancia razonable de sus costas, no se realicen actos de hostilidatd, ni se desenvuelvan actividades bélicas por los partícipes de una guerra en que dichos Gobiernos no toman parte".

En los primeros momentos, las Cancillerías de los países continentales se mantuvieron expectantes. Para iniciar más tarde, la función de consultas previstas por la mencionada Declaración de Panamá. La medida propuesta por el Uruguay sugiere que las naciones signatarias del Acuerdo de Panamá hagan representaciones conjuntas o individuales a la Gran Bretaña y Alemania, protestando contra la batalla que libraron sus buques de guerra en la zona de neutralidad americana.

En estas condiciones, durante todo el día de ayer laboraron intensamente las Cancillerías americanas en torno al problema.

Por lo que respecta a Cuba, los periodistas encargados de la información del sector diplomático trataron de conocer detalles sobre la actitud cubana en el problema. Pero el doctor Miguel Angel Campa, Secretario de Estado, no concurrió a su despacho a causa de que, desde el sábado próximo pasado, se encuentra enfermo. Los demás funcionarios se abstuvieron de hacer manifestación alguna. El Subsecretario del Ramo, comandante Luis Rodolfo Miranda, expresó que acababa de regresar de Washington—a donde fué como informara el DIARIO, acompañando los restos del extinto Embajador Wright—y que aún no había visto al Canciller Campa, por lo cual estaba impedido de ofrecer noticias.

"No obstante—añadió—mi opinión personal es la de que Cuba se sumará a la actuación de las hermanas Repúblicas del Continente, máxime teniendo en cuenta su brillante participación en la Reunión de Cancilleres de Panamá".

Más tarde, el doctor Alberto Espinosa, secretario particular del señor Secretario de Estado, se comunicó con el doctor Campa, a fin de satisfacer los deseos de los informadores, de ofrecer una noticia concreta sobre la marcha de la consulta panamericana, en lo que a Cuba concierne. Y fué así que, en las primeras horas de la tarde, la Cancillería hizo entrega a la prensa de la siguiente nota oficial:

"En relación con los actos de hostilidad realizados por los beligerantes dentro de la Zona de Seguridad Americana definida por la Primera Reunión de Panamá, el Gobierno cubano se halla en contacto con los demás Gobiernos de las Repúblicas Americanas, para acordar una acción uniforme que permita reafirmar la autoridad de una doctrina que por primera vez ha sido afectada en su aplicación por los beligerantes.

"El Gobierno cubano hará conocer en su oportunidad el desenvolvimiento de estos acuerdos".

Tratado entre Colombia y Venezuela

El Ministro de Venezuela, Excmo Sr. Alberti Smith, visitó la Secretaría de Estado para entrevistarse con el doctor Campa, pero hallándose éste enfermo, fué recibido por el Subsecretario Comandante Miranda, a quien le informó oficiosamente que en el día de ayer se firmó en Bogotá, por el Embajador de Venezuela y el Ministro de Relaciones Exteriores de Colombia, un Tratado de No Agresión, Conciliación, Arbitraje y Arreglo Judicial entre los dos países, lo que constituye un acto trascendental y de armonía panamericana.

La prensa mexicana elogia a Cuba

El doctor José Manuel Carbonell, Embajador de Cuba en México, ha remitido a la Secretaría de Estado un recorte del periódico "Omega", que se edita en aquella Ciudad, en el que se publica un editorial destinado a comentar la actuación del Gobierno cubano en las elecciones efectuadas recientemente para elegir delegados a la Constituyente.

En dicho artículo se elogia, la imparcialidad del Gobierno de Cuba en dichas elecciones, así como la demostración de alto civismo que ofreciera el pueblo cubano.

Conmemoración del natalicio de Enrique Piñeyro, en el Instituto de Previsión y Reformas Sociales

Esta noche, a las nueve, tendrá efecto en el local social del Instituto de Previsión y Reformas Sociales, Prado 116, una sesión solemne para conmemorar el centenario del natalicio del que fuera insigne crítico, ensayista, historiador y patriota cubano, Enrique Piñeyro, gloria intelectual, no solamente de Cuba y de América, sino de las letras castellanas.

El programa del acto comprenderá una palabras por el dictor Diego Vicente Tejera, Presidente del Instituto y una disertación sobre Enrique Piñeyro, por el doctor Juan J. Remos, Ex-Secretario de Estado.

Libros elevados a la Junta de Directores

Han sido presentados a la Junta de Directores, para su aprobación, los libros siguientes: Latín y Griego, por Grassi; Método de Francés, por Roberto de la Torre; Historia de América, por Walterio Oñate; Libro primero de Francés, por Emilio Legaños; Elementos de Biología, por José Alvarez Conde; Libro segundo de Inglés, por Rosina Raggi; y Elementos de Física, por Manuel F. Gran.

La comisión técnica de la citada junta se reunirá en breve para designar los ponentes que deben informar sobre las obras de referencia.

A NUESTROS SUSCRIPTORES

Las circunstancias nos obligan a suspender el servicio que hasta ahora hemos venido brindando a nuestros suscriptores, permitiéndoles recibir diariamente el gran diario de la tarde **Avance** por sólo un aumento de $0.20 en el precio de la suscripción mensual del DIARIO DE LA MARINA.

Nos fuerza a tomar tal medida, el sinnúmero de quejas recibidas, formuladas por miles de nuestros suscriptores, quienes estiman que debían recibir, junto con los ejemplares de **Avance,** «El sobre de la sorpresa» que el colega distribuye entre sus lectores que lo adquieren directamente de los vendedores, deseo que nos resulta imposible de satisfacer por razones obvias, ya que el suscriptor del DIARIO DE LA MARINA ha venido recibiendo veintiséis ejemplares de **Avance** todos los meses por VEINTE CENTAVOS, cuando su valor de venta en la calle asciende a SETENTA Y OCHO CENTAVOS. El sacrificio económico que ello significa pone fuera de nuestro alcance hacer otro mayor, como el de compensar a la Empresa de **Avance** del gasto que origina distribuir sobres de la sorpresa a los suscriptores del DIARIO DE LA MARINA.

Los suscriptores ,que hayan pagado por adelantado ambas suscripciones, recibirán sin pérdida de tiempo las cantidades percibidas, o les serán abonadas en cuenta, según sus deseos.

Sépanlo así nuestros suscriptores.

Desde el día 1 de enero dejaremos de servirle **Avance.**

Y excusen, en gracia a las razones expuestas, el que les privemos de los beneficios hasta ahora brindados con las suscripciones combinadas del DIARIO DE LA MARINA y **Avance.**

DIARIO DE LA MARINA, S. A.

¡Cuidado con los tramposos!

El éxito sin precedente ganado en buena lid por EL SOBRE DE LA SORPRESA, el más original y sugestivo de cuantos sistemas de propaganda se hayan puesto en práctica, está moviendo manos tramposas para hacerle perder el buen crédito.

Vendedores hay que haciendo alarde de su habilidad, rasgan con una hojita de afeitar el SOBRE DE LA SORPRESA, sustraen su contenido y lo venden después al público.

Para evitar en lo posible tal ardid en burla de nuestros favorecedores, el famoso SOBRE saldrá desde hoy en la parte de abajo de la primera plana de AVANCE, hacia la derecha, **protegido** con una cubierta de papel engomado.

No obstante esta coraza, con la que tratamos de defender al SOBRE DE LA SORPRESA contra la rapiña de algunos malvados, recomendamos a todas las personas que compren ejemplares de AVANCE que observen primero el SOBRE DE LA SORPRESA por su parte exterior en la primera página, y por la interior, doblando la hoja y examinando el fondo por la página segunda antes de pagar. Y que no acepten el ejemplar cuyo SOBRE DE LA SORPRESA tenga separada o rota o manchada la cubierta de papel engomado que todos los SOBRES llevarán desde hoy.

¡Cuidado con los tramposos!

¡Evite que le den SOBRES DE LA SORPRESA abiertos!

¡Apóyenos, evitando que lo engañen!

PROPAGANDAS COMERCIALES
EL SOBRE DE LA SORPRESA
(VEA LA PAGINA 19)

PILOT PLUMA FUENTE
PERFECTA Y GARANTIZADA
GRAN VENTA DE PROPAGANDA
"EL SOL NACIENTE"
Obispo esq. a Villegas

M.E.C.D. 2016

DIARIO DE LA MARINA

(S. A.)
FUNDADO EN 1832.
(Dirigido hasta 1919 por D. Nicolás Rivero y Muñiz)
DIRECTOR: Dr. JOSE I. RIVERO — ADMINISTRADOR: D. CELSO GONZALEZ
Domicilio Social: PASEO DE MARTI, Número 551
Agente en N. York: Joshúa B. Powers, Ins. 220 East, 42nd. St. New York City.

Editado por la Cía. DIARIO DE LA MARINA, (S. A.), cuyo programa consiste en la defensa de los intereses generales y permanentes de la Nación cubana de los especiales de la Colonia Española establecida en la misma y de la unión y armonía entre los diversos elementos que conviven en el país. Art. 1o de los Estatutos.

TELEFONOS DEL DIARIO

Dirección	M-2856
Administración	M-7913
Suscripciones	M-7911
Quejas	M-7911
Clasificados	M-7915
Jefe Redacción	M-1287
Redacción	M-7913
Sports	M-7914
Ag. Guanabacoa	XO-1584

PRECIOS DE SUSCRIPCION (Y AVANCE)

	Territorio Nacional	Extranjero	Países Fuera del Convenio Postal
Año	$ 15.90	$ 17.00	$ 20.00
Semestre	8.20	9.00	11.00
Trimestre	4.35	5.00	6.00
Mes	1.50	— —	—
Dominical Año	—	8 00	7.00

EDITORIALES

Lo permanente y lo variable en la función constitucional

La República vive ahora un momento de creación institucional. Dentro de poco iniciará sus sesiones la Convención Constituyente, cuya misión es dotar al Estado de nuevas estructuras en lo político, en lo social y en lo económico, a tono con el avance que las sociedades civilizadas han alcanzado en los últimos tiempos.

En 1901 la primera Convención Constituyente de la República redactó una carta fundamental cuyas previsión y eficacia no pueden ponerse en duda. La labor de aquellos patriotas fué ingente. Ellos recogieron las aspiraciones y las ansias de un pueblo que acababa de pasar por las conmociones de un largo período de guerras y que estaba anheloso de recobrar la paz, para reponerse del gran esfuerzo realizado e iniciar una etapa de normalidad y progreso. La Constitución que surgió de aquella histórica Asamblea plasmó los ideales de libertad y democracia que inspiraron las revoluciones americana y francesa. Era ese el espíritu de los tiempos. No podían hacer más los convencionales a quienes se confió entonces la delicada misión de ordenar en la paz lo que en la guerra se había propugnado como ideario político de la República en armas.

Muy sabias instituciones había en aquella carta fundamental. Tan sabias que tienen un sello de permanencia que los convencionales de ahora no podrán por menos que respetar. El sistema demoliberal de gobierno establecido en aquella carta no podrá modificarse. Ciertos principios están íntimamente ligados a la mejor tradición de nuestro pueblo e ir contra ellos sería grave equivocación. El régimen de los derechos individuales, por ejemplo, podrá ser ampliado en el orden económico, en consonancia con las necesidades de los tiempos; pero nunca hasta extremos en que el derecho de cada cual entre en colisión con el derecho del prójimo. Hay que modificar algunas instituciones que desde el 1901 hasta la fecha han envejecido; pero ello no nos autoriza para aventurarnos en experiencias peligrosas, en ensayos prematuros, en utopías que la práctica se encargaría de rechazar. El respeto a la iniciativa particular, a la propiedad privada, a la santidad de los contratos, no podrá desconocerse en la nueva Constitución, por muy avanzado que sea el criterio con que se enfoquen ciertos problemas sociales y económicos. Principios de socialismo moderado podrán defenderse, con éxito o no, en la Asamblea Constituyente; pero es absurdo pensar que tendrán acogida en el seno de ese organismo ciertas teorías cuya única finalidad es subvertir el orden social existente, causar trastornos sumamente perjudiciales a la economía nacional y sustituir el régimen de democracia y libertad que nos legaron nuestros mayores por otro que estaría en flagrante contradicción con nuestras tradiciones, con nuestras costumbres, con nuestra historia y con el espíritu mismo de nuestro pueblo.

La libertad de pensamiento, la libertad de credo religioso y el libre ejercicio de los cultos, sin más límites que el respeto a la moral cristiana; la libertad de enseñanza, etc., son también normas institucionales que ya fueron estatuídas en la Constitución de 1901 y que tendrán que ser ratificadas en la próxima Ley de Leyes de la República.

No defendemos una Constitución que sea copia o remedo de la anterior. Hay instituciones que deben ser modificadas y otras que deben ser incluídas en la nueva carta. En esto la Constituyente tiene una ineludible misión creadora. Pero ha de ser dentro de límites justos, dentro de pautas razonables, si no se quiere caer en demagogia infecunda y si se quiere contar con el respaldo de la mayoría del pueblo para la magna obra que los convencionales están llamados a realizar.

Los presupuestos nacionales

Con el año natural expirará el económico dentro de pocos días. Sin embargo, aún no se ha acordado el presupuesto de la República para 1940. Esa gestión del Congreso, por circunstancias diversas, se ha demorado extraordinariamente. Es sensible. La labor de ordenar los ingresos y egresos de la nación, debiera tener un carácter primordial. No se le concede esa importancia, si nos atenemos al retraso que casi siempre sufre. Porque lo que ahora se observa tiene muchos precedentes ingratos. Notorio lo que acontecería, caso de que las Cámaras dejaran que terminase Diciembre sin votar la ley presupuestal. Entraría en vigor, automáticamente, el primero de enero, la que está rigiendo en la actualidad. Mas como es defectuosa, abunda en yerros y omisiones, advertidos a través de estos doce meses difíciles que pronto vamos a despedir, volveríamos a sentirlos. El año 1940 sería el heredero forzoso de las deficiencias de su antecesor. Es probable, empero, que a última hora se rectifique. Según acaba de declarar el señor Casanova, las Comisiones del Senado están trabajando, en la actualidad, en el dictamen sobre los futuros presupuestos. La mayoría congresional tiene interés en que los haya, al cabo de las ventajas que traería para el país una cabal regulación de sus gastos, de acuerdo con sus entradas. Habrá que realizar, pues, una tarea muy activa, bajo el apremio del tiempo que cada vez es más escaso. Salta a la vista que esta dilación no debió haberse reducido. Una de las atribuciones más señaladas del Poder Legislativo es dotar a la República de una ley de presupuestos todos los años. Prueba a las clares el hecho de que se les confiera ese deber a las Cámaras, la trascendencia que la Carta Fundamental concede al estudio presupuestal. Debiera empezarse temprano para darle cima detenida y serenamente, sin agobios de ningún género. Todo lo que se hace de prisa resulta defectuoso. La premura es pésima auxiliar de los hombres, sobre todo en materia económica que reclama tranquilo discernimiento, sosegado trato y juicioso estudio.

No entraña este comentario crítica alguna. Se limita a señalar un hecho que se reitera, entre nosotros, en forma bastante imprudente. Es conocido lo que ocurre con los presupuestos nacionales. Las Secretarías de despacho forman sus anteproyectos de gastos con olvido frecuente de las realidades económicas. Cuando la de Hacienda suma los números, advierte con asombro que el montante de lo calculado, como egresos administrativos, sobrepasa los recursos nacionales. El desnivel es tan grande, que esos anteproyectos tienen que ser devueltos para que se reduzcan, de conformidad con la capacidad fiscal. Todo esto, como es fácil advertir, implica pérdida de tiempo. De hecho, en las Secretarías se hacen los presupuestos dos veces. Una, con cierta alegría, dadivosamente, pensando más en lo «que debiera ser» que en «lo que puede ser». Otra, con tristeza, recortando capítulos, adaptando cambios radicales. Es la lucha entre dos tendencias que jamás pueden armonizar. Una que aspira a un máximo de eficiencia. Otra que se ajusta a las posibilidades económicas, cuya tiranía es incontrovertible. A la postre triunfa la que tiene que triunfar: la segunda. Se han hecho números por gusto. Cuerdamente hay que cambiarlos por otros, con un sentido más realista, más en consonancia con el imperativo cotidiano. El presupuesto de la nación no sufriría la demora que aquí sufre, si la obra preliminar de la administración fuese más meditada y verista. Entonces no llegaríamos, como hemos llegado, al final del año económico, con la duda de si las Cámaras podrán votar uno nuevo o si, a fortiori, tendrá que ponerse en vigor el viejo. Que, digámoslo con franqueza, jamás satisface a nadie.

Fechas y Aniversarios

19 DE DICIEMBRE

En 1803 murió Johan Gottfried von Herder, poeta y filósofo alemán. Había nacido en Mohrungen, en la Prusia Oriental el 25 de agosto de 1744. Cuando contaba solamente 22 años y por mediación de Goethe fué nombrado Superintendente General y Predicador de la Corte de Weimar.

En 1790 nació en Kolomenskoye, en las cercanías de Moscú, Petrovna Elizabeth, la emperatriz de Rusia hija de Pedro el Grande y de Marta Skovronskaya, que tanta celebridad alcanzó durante la guerra de los siete años.

En 1856, el general del ejército argentino don Antonio Taboada efectuó la exploración del Río Salado desde Matará hasta la ciudad de Santa Fe, siendo el primero en realizar una obra de tal importancia sobre todo en las regiones del Chaco que eran en aquel entonces casi desconocidas.

En 1796 nació en Quel, Logroño, don Manuel Bretón de los Herreros, celebrado autor dramático español. Bretón de los Herreros cultivó todos los géneros literarios, manejando como pocos la sátira, y dió al teatro numerosas producciones entre las que aún se recuerdan «Muérete y verás», «Marcela o a cual de los tres» y «El Pelo de la Dehesa».

Epistolario de OTEYZA

Sres. Ambruzzi y Berán.
Berna.

Muy señores míos:

Vaya por delante la declaración de que soy un cínico. Pero no por que pertenezca a la escuela filosófica de Antístenes, según el sentido histórico de la palabra ha venido a significar vulgarmente, porque me sienta impúdico o procaz. Mi cinismo consiste, con arreglo al concepto de cierto ilustrado amigo mío, en que me gusta mucho el cine.

Esta afición a frecuentar los que entonces llamábanse «salones de proyecciones—sin duda porque en ellos se hacía cada proyecto...—la adquirí en mi fogosa juventud, que fué cuando la cinematografía llegó a Madrid, inspirando a las hijas de las manolas y las chisperas una canción que decía así:

«Llévame al cine, mamá,
mamá, matógrafo;
que eso de la **oscuridá**
me gusta una **atrocidá**».

Realmente, la oscuridad era lo más apreciable del espectáculo cinematográfico en aquella época feliz. Apenas si se veía nada de las primitivas películas. Y para lo que tenían que ver... Aquellas películas primitivas, tan borrosas, sólo presentaban bocetos dramáticos y cómicos, con los cuales, para llorar o para reír, era preciso llevar de casa las respectivas tristeza y alegría. Sin embargo, los que nos aficionamos al cine de entonces, con el cine de después...

Las películas mejoraban; pero, para nosotros, lo que hacían era empeorar. Fueron siendo más claras cada vez, y a mayores luces en la pantalla, naturalmente, correspondían en el resto del local sombras menores. ¡Iban disipándose las adecuadas sombras! Al mismo tiempo, los argumentos peliculescos perdían ingenuidad y tomaban interés y emoción. Con esto, y con que se encargaban de interpretarlos grandes artistas, llegaba uno a distraerse, ¡olvidándose de las especulaciones propias del lugar!

Luego llegaron las películas sonoras, que concluyeron de quitar al cine el recogimiento íntimo necesario para las especulaciones aludidas. Porque los ojos pueden cerrarse, a fin de evitar la distracción que lo que se ve causa; pero no pueden cerrarse las orejas, evitando la distración de lo que se oye.

He dicho a ustedes todo lo que antecede, como excusa de lo que voy a pasar a decirles. Los perfeccionamientos introducidos en las películas me disgustan, y así es lógico que me disguste el perfeccionamiento que debido a ustedes, en las películas se introducirá. Protesto contra esa invención de ustedes, que va a hacer las películas, además, olorosas.

Empleando olores sintéticos, por un procedimiento electro-químico, se difundirá desde detrás de la pantalla cuanto el olfato humano percibe en cada ocasión. Tal han logrado hacer ustedes, con arreglo a las experiencias de que da cuenta el corresponsal de Havas en Suiza. Como ejemplos, refiere dicho colega que, al presentarse en la pantalla un campo de rosas, sintieron los espectadores el aroma de esas flores, y que, filmándose una escena guerrera, se olía a pólvora quemada. Todavía lo del perfume de las rosas puede admitirse, pero lo del olor de la pólvora es intolerable.

Con lo que me sobresalta—a mí, que en el cino busco eso que llamó el poeta «los goces de la paz»—oír tiros con el aparato sonoro, oler también a pólvora quemada con el odoro aparato, temo que llegue a ocasionarme serios trastornos. Voy a tener que dejar de ir

«al cine, mamá,
mamá, matógrafo»,

porque, pese a

«que eso de la **oscuridá**
me gusta una **atrocidá**»,

como cantaban las chulillas madrileñas, ya las películas serán olorosas, ¡sobre ser sonoras y más claras cada día! Nada, que no volveré al cine, y por culpa de ustedes en último término.

Quedo así suyo disgustado, atento s. s. q. e. s. m.

Luis DE OTEYZA

La Habana, 19 de Diciembre 1939.

Dibujos y esculturas de Amelie Zell en el Círculo de Bellas Artes

Primeramente dejemos establecido que Amelie Zell tiene talento y sabe dibujar y modelar. Afirmemos también que sus obras son mejores técnicamente que otras muchas expuestas al público por artistas de firma conocida.

Y ahora pasemos a otro tema. El Círculo de Bellas Artes —como dijo allí mismo en una amena y enjundiosa charla Hernández Catá— tiene una gran responsabilidad en cuanto en él se expone, se recita, se representa y se ejecuta, según sea la manifestación artística en el marco del Círculo ofrecida. Nuestra opinión es que los trabajos de Amelie Zell, que incluyen estudios y ejercicios académicos, (ejecutados en «San Alejandro»), no debieran haber sido expuestos en el Círculo de Bellas Artes, sino en la propia Escuela Nacional de Bellas Artes, con motivo de su graduación, para demostrar hasta qué punto ha aprendido cuanto se enseña en ella.

El hecho de que los trabajos de Amelie Zell sean superiores a los de otras exposiciones del Círculo, sólo prueba que éste no ejerce una severa selección entre los aspirantes a expositores, con lo cual en vez de ir aumentando el Círculo sus prestigios con el aporte de quienes allí muestren su producción, son muchos los expositores que van restando al Círculo prestigio al ampararse en él para enseñar al público lo que hacen.

Es excesivo el número de exposiciones habaneras de Artes Plásticas. El público no acude por esta causa, entre otras. Es conveniente celebrar menos y más escogidas. La prisa de los artistas jóvenes en exhibir individualmente es similar a la de los escritores noveles en publicar, y a la de los músicos en dar conciertos bajo su nombre y responsabilidad. Ni las empresas cinematográficas han logrado sostener en las carteleras a algunas estrellas, por muchos millones que gasten en propaganda. La reputación se consigue a fuerza de actividades; pero si éstas no son excelentes, se adquiere mala reputación en vez de buena. Por eso es preferible que los pintores y escultores jóvenes manden a las exposiciones colectivas una o dos excelentes obras cada vez, para ir labrándose su nombre y su renombre.

Amelie Zell dibuja estupendamente: con el modelo delante es magnífico lo que consigue en línea, en claroscuro, en matices, en unidad, en Belleza. Agiles y certeros sus cróquis y apuntes. Como escultora no hay duda de que sabe manejar los pallillos y el barro, y en muchos casos imprime gran sentimiento a la materia. Ejemplos de ello son su Retrato del pintor Sánchez Araujo, Cabeza de anciano y Cabeza de niña negra —de tierna delicadeza esta última.

Más en sus grupos escultóricos pierden unidad por exceso de detalles. Es como esas personas que restan amenidad e interés en lo que cuentan o explican a fuerza de distraer el tema con pormenores y los frecuentes «¿Comprende usted?», irritando al interlocutor, que arde en deseos de responder de una sola vez:

—No me crea tan obtuso; lo comprendo con menos de la mitad de sus palabras.

Esto, en Amelie Zell es tan sólo una tara académica, de que se librará rápidamente, como lo prueba en sus dos Dibujos al lápiz (62 y 63) y la ya mencionada Cabeza de niña negra, donde sus conocimientos técnicos y anatómicos están supeditados a la emoción plástica. Es este el nuevo sentido que adquirirá su producción, e irá dejando el sentimiento del tema —que es literatura— para lograr el sentimiento de la forma y de los volúmenes en la armonía de su conjunto que no deben estorbar ni distraer los detalles prescindibles. Del realismo «explicativo» pasará a buscar la belleza abstracta en que la «verdad fotográfica» no es tan importante como la verdad creativa. Para lograrlo le sobran conocimientos básicos y autitudes naturales. La depuración de su gusto personal irá guiando la búsqueda de su verdadera personalidad. Hasta ahora ha venido enriqueciendo su noble ambición de aprender con elementos exteriores En lo adelante el proceso será al revés: de dentro afuera. Y ha de hallar nueva delectación en su trabajo, pudiendo «olvidar un poco la gramática después de haberla aprendido a fondo» cuando su inspiración le brinde nuevos temas.

Armando Maribona.

PELICULA DE ACTUALIDAD — *Por Roseñada*

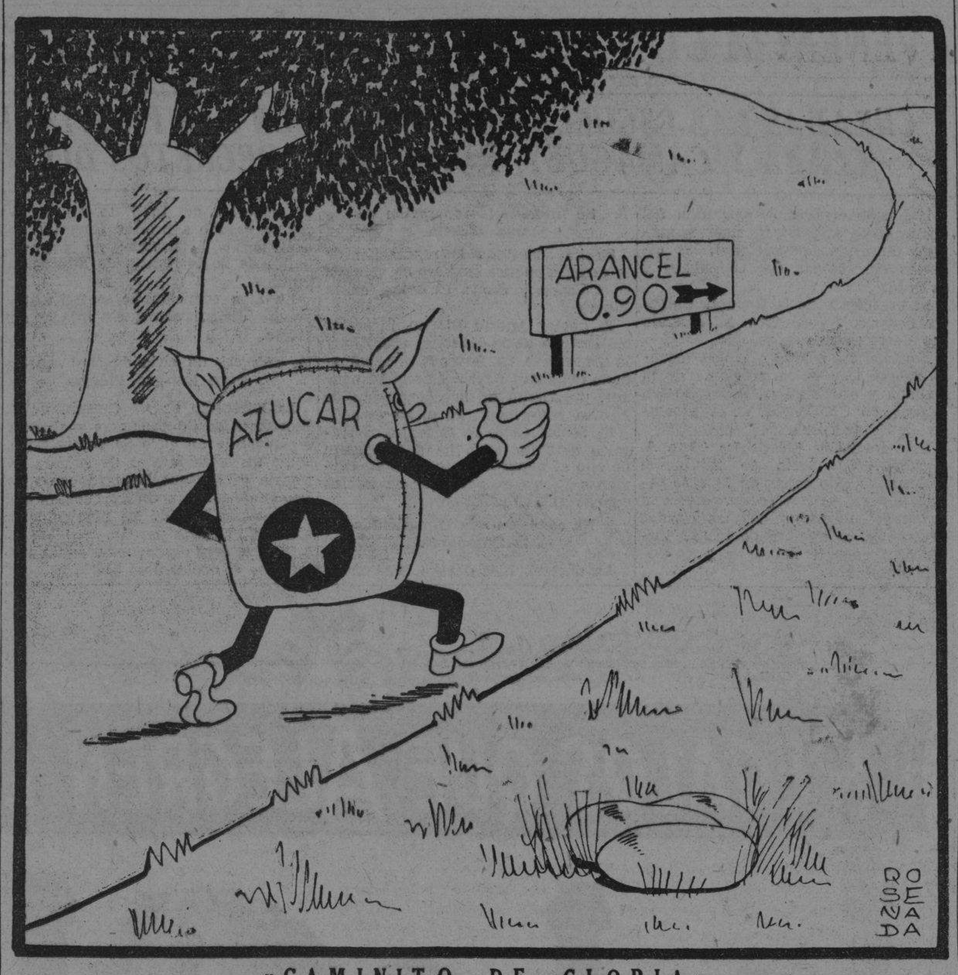

«CAMINITO DE GLORIA»

LA PRESENCIA DE ALFONSO HERNANDEZ CATA

Hernández Catá, el admirable novelista cubano, es un meteoro: de paso para Chile, desde Río de Janeiro, se detuvo apenas unas horas en Buenos Aires, mientras cambiaba de avión. Fué a Chile a dar unas conferencias. De regreso de la capital chilena, de paso para Montevideo, siempre en avión, a donde fué con idéntico fin, también hizo una corta escala en la ciudad porteña. El avión se aviene a su espíritu inquieto, a su dinamismo de diplomático que parece que siempre tiene «hechas las valijas».

Pero a su regreso de Montevideo, los muchos amigos que tiene en la capital argentina, no le dejaron que siguiera el mismo ritmo ultra moderno y le cortaron las alas al pájaro metálico para que no siguiera su raudo vuelo.

Le ofrecieron una alta tribuna: el Teatro del Pueblo, la institución maravillosa que dirige el intelectual de altos kilates, Leonidas Barletta. Aquí dió una soberbia conferencia sobre «La vida del espíritu en Cuba». Entre un auditorio calificado, entre escritores que conocen de cerca su obra de novelista, hizo desfilar las figuras máximas de la cultura cubana: aquéllas que desde los albores del siglo XIX venían dando destellos, de los que se beneficiaban otras patrias, como las de Heredia, poeta de expresión genuinamente francesa, aunque cubano de origen. Refirióse al alcalde de la lejana Sidney, cubano de nacimiento, naturalizado, cuya obra progresista se sigue venerando después de ciento veinte años.

Recordó las figuras recias de José Martí, libertador y poeta máximo de la cubanidad, hombre de pensamiento y de ación; las de Varona y Sanguily; las de muchos poetas, músicos, oradores y todo ese núcleo que constituye para Cuba su vida espiritual.

Sobre la «poesía negra», surgida por snobismo, que es hoy toda una escuela, en donde tanto descuellan, entre otros, el admirable Guillén, disertó con verdaderos aciertos.

Abarcó el señor Hernández Catá todo el panorama espiritual cubano. Al referirse a la función del panamericanismo verdadero, tuvo frases consagratorias: conocida la zona marítima trazada para cuidar su comercio mercante, según lo dictaminado en la Conferencia de Panamá, dijo: «Los pueblos deben envolverse en una faja de atmósfera espiritual para proteger su propia cultura, su individualidad indudable, su yo colectivo, en esta hora en que la ciencia, multiplicada por la brutalidad, está poniendo en peligro la civilización europea».

Presentó al orador el brillante periodista argentino señor Juan E. Valmaggia, con atinadas frases y elevados conceptos acerca del valor de la personalidad intelectual del señor Hernández Catá, actual ministro cubano en Río de Janeiro.

Comida de amigos.

En el restaurán «La Emiliana» se tendieron los manteles de camaradería para hacer un alto en la actividad febril del señor Hernández Catá. Lo más selecto entre los escritores y escritoras, algunos diplomáticos, las actuales autoridades diplomáticas y consulares de Cuba, el ajedrecista José Reúl Capablanca, rodearon al escritor que al día siguiente, casi con el último bocado, aún sin nacer el día, abandonaría Buenos Aires para resumir sus funciones diplomáticas en la ciudad carioca. Siempre en las alas del avión.

Destinado el escritor y vigoroso crítico señor Luis Emilio Soto para ofrecer la comida, lo hizo con una admirable oración, cortada muchas veces por los frenéticos aplausos. Son de él estos bellos párrafos: «Amigo Hernández Catá: Usted es escritor y diplomático. Posee, pues el secreto de las dos técnicas distintas para acercar hombres y pueblos. Ahora bien, lo admirable y ejemplar en usted consiste en que saca provecho de lo que ambas actividades tienen de superior, de lo que las vincula al servicio del bien y no de lo que las torna antagónicas cuando obran en función subalterna. Al dinamismo bienhechor de esa síntesis, Alfonso Reyes—escritor y diplomático también—le llamaría el triunfo de las simpatías sobre las diferencias

Pero esta armonía sutil no se obtiene naturalmente, sin esfuerzos, sin que la unidad de la persona deje de sufrir el desgarramiento de las dos partes a veces en pugna. Así nos consta que usted se enfunda la casaca y se ciñe el espadín. Lo que no sabemos es cómo se las arregla para ceñir su magnífica y vigorosa opulencia verbal a la vaina del protocolo. Este opone la ortopedia de la fórmula a la fluencia de la forma, que en usted es expresión fluída y numerosa. Asimismo, el ceremonial reemplaza con mascarilla de grave y abstracta cortesía lo que en usted es impulso de espontaneidad, vibración íntimamente contagiosa, comunicativa simpatía humana. En fin, el protocolo le impone alguna vez al diplomático, no el suicidio del escritor enancado, sino algo más cruento, una muerte a medias, un estado de alba indecisa entre la vigilia y el sopor de la anestesia mal dada. De tal modo, el espíritu asiste impotente a su propio martirio y ve cómo el pasmo de la retórica oficial sube por los miembros de la frase y los deja ateridos. Menos mal si pudiera amputarlos de una vez; pero el espadín del diplomático no tiene tal destino heroico; su función es practicar esa suerte de «harakiri», mediante el cual la personalidad es sacrificada por el personaje.

No obstante, cuando el ministro se llama Hernández Catá, siempre tiene recursos a mano para evitar esa crisis, pero puede acontecer lo contrario. Llegado a ese punto, el escritor se resiste a quedar impunemente secuestrado en la secreta valija diplomática, forrado en cuero como uno de sus libros. Un buen día la tensión culmina; el escritor mete en la valija al diplomático, o sea, mete a su violín de Ingres en bolsa. Y libre de su hermano siamés, recobra la libertad, que es un modo de recobrarse subjetivamente, de desentumecer al escritor irredento. Entonces Hernández Catá salta de gozo por los aires, llega en avión hasta nosotros, pica en nuestra capital, rebota en Chile, planea de regreso sobre los Andes, atraviesa el río con pasos de Micromegas y hace de nuevo un alto entre nosotros. Nos encontramos, pues, en ese momento, antes de que usted vuelva a la bahía carioca que le aguarda otra vez como una valija, con las fauces abiertas.

Luego el poeta Conrado Nalé Roxlo leyó un bello soneto, compuesto en Córdoba para Hernández Catá y en donde le «regalaba la luna».

Y a pedido de los presentes, habló el vigoroso escritor y periodista brillante, señor Alberto Gerchunoff, que al hacer el elogio de los ministros-escritores que habían llegado a Buenos Aires, recordaba a Márquez Sterling, a Amado Nervo, a Alfonso Reyes y al homenajeado, a quien deseaba tener por más tiempo en la ciudad de Buenos Aires.

Finalmente agradeció el homenajeado. Recordó que no debíamos olvidarnos de un hombre de la misma talla: Ramiro Hernández Portela, ministro de Cuba en la Argentina, que actualmente se encontraba en su patria. Dijo que asomado al balcón de su residencia en Buenos Aires, la ciudad le parecía tener un raro influjo que le retenía y que en lugar de decir adiós, exclamaría: «¡Hasta pronto!»

Al despedirse de él, que sale en compañía de Berta Singerman y Marta Brunet, le pregunto:

—¿Qué quiere decir al DIARIO, don Alfonso?

—Mejor es que lo diga usted. Pero dudo de que lo pueda expresar mejor que mi corazón... Buenos Aires me ha captado. No sé, el aire, sus mujeres, su sonrisa, todo hace para que deje el alma en sus calles...

Manuel GARCIA HERNANDEZ

CARTAS DE BUENOS AIRES

Su conferencia en el Teatro del Pueblo sobre «La vida del espíritu en Cuba», fué evocadora.—Comida de amigos.

Especial para el DIARIO DE LA MARINA

AMALGAMA AEREA NORTEAMERICANA

Rubias, trigueñas, pelirrojas... Francesas, finlandesas, americanas, inglesas, bohemias, italianas, galesas y alemanas... 18 nacionalidades diferentes! De todas partes y todas simpáticas, amables y serviciales son las jóvenes que forman el cuerpo de camareras de la empresa «American Airlines», en los Estados Unidos.

RECUERDO

(A mi pueblo)

Lejano pueblo mío,
ansiosa de tu gracia
evoco a todas horas
tu ambiente acogedor;
en mis noches de insomnio
mayor es mi tristeza
y en éxtasis añoro
tu cielo encantador.

Hoy siento la profunda
nostalgia de la ausencia;
recuerdo tus mañanas
teñidas de arrebol;
tus tardes apacibles
vestidas de topacio,
cuando en la esfera brilla
como una antorcha, el Sol.

Sueño con mis jardines
besados por la luna
donde se aspira el suave
perfume de azahar;
y los tranquilos días
pasados dulcemente
en el remanso grato
de mi sencillo hogar.

Teresa Rosell de Fernández

A TRAVES DE LA VIDA

BRILLANTE IDEA

En los anales del teatro se refiere una anécdota que demuestra con gran elocuencia la necesidad que hay de que el empresario sea hombre capaz de ideas superiores. Y decimos esto por la frecuencia que vemos cómo se pone en inteligencias vulgares o mediocres, la dirección de empresas comerciales, sean de espectáculos públicos, de industrias nacionales o de compañías «anónimas» que concluyen siempre en un resonante fracaso.

Una noche, en aquel divertido teatro de Albisu, que tenía su personalidad, el telón acababa de caer, a la terminación del segundo acto, cuando se descubrió que en el fondo del escenario, entre las bambalinas, había fuego y que muy pronto el humo invadiría la sala y hasta se verían las llamas, con lo cual el pánico sería tremendo.

Los actores se llenaron de miedo, y muchas actrices del coro parecían dominadas por el terror.

Pero Eusebio Azcue, que era el director y empresario perpetuo y a más un hombre de grandes recursos intelectuales, tuvo en esta ocasión una gran idea.

—¡Silencio! —ordenó a todos—; salgan tranquilamente por la puerta del escenario, no hablen una palabra del incendio y no den la alarma, porque se me ocurre una manera de sacar al público sin que se atropelle. Voy a evitar muchas desgracias.

Los actores se marcharon ordenamente y Azcue, saliendo por un lado del telón de boca y situándose frente a la concha del apuntador:

—Respetable público—dijo con potente voz—: Una grave indisposición impide a la señorita Pastor seguir cantando esta noche. En la imposibilidad de sustituirla por otra actriz, la empresa ha rogado a uno de nuestros más distinguidos oradores que haga uso de la palabra.

Este notable hombre político accederá gustosamente y hablará de sus servicios prestados en la Cámara y de su próxima reelección, que no ha podido declinar, siendo, un fervoroso servidor de la patria. Los señores concurrentes que no estén conformes con esta componenda se servirán acudir ahora mismo a la taquilla de localidades donde se les devolverá el dinero.

Cinco minutos después no quedaba un solo espectador en el teatro y el público pudo contemplar desde afuera el incendio que fué sofocado por los heroicos bomberos y que no produjo más víctimas que las unas de pasmados y contusos entre los miembros del benemérito cuerpo.

Moraleja.

Esta verídica historia, que parece una fábula, tiene su natural comentario, que siempre es la enseñanza o razón que se saca de todo acontecimiento. Es muy cierto que un Precepto del Concilio de Toledo dice: «No violentéis a nadie para hacerle entrar en la fe»; «pero no menos exacto que los hombres de fuerza original sólo la enseñan íntegra cuando la pueden ejercer sin trabas»—ha dicho nuestro gran pensador José Martí.

Héctor DE SAAVEDRA

VIBRACIONES NORTEÑAS

NEW YORK, diciembre 18—Las siguientes palabras han sido pronunciadas por el doctor Will Durant, filósofo conocidísimo en toda la América:

«Cuando estuve en Rusia en 1932, abandoné el hotel en que me hospedaba con la esperanza de que sería por unos minutos, pues habiendo perdido mi cepillo de dientes, necesitaba adquirir otro de inmediato.

«Y fuí de tienda en tienda, y de calle en calle, tratando de comprar uno.

«Tal cosa me resultó imposible.

«Según pude colegir, no había un solo cepillo de dientes en todo el imperio moscovita.

«En otra ocasión, convencido de que necesitaba vitaminas, quise obtener una naranja.

«Tampoco logré hallarla.

«No había naranjas en Rusia, o por lo menos, en Moscú.

«Me costaba trabajo creer que esto sucediera.

«Y pensé que, si en lugar de encontrarme en Rusia, me hubiera hallado en los Estados Unidos, en cualquier momento, y sin mayor esfuerzo que caminar sólo unos pasos, hubiese podido comprar un millar de cepillos de dientes y un millón de naranjas.

«La respuesta era clara.

«Primero, porque resultaba ganancioso para cualquiera —arriesgando dinero para lograr una utilidad— el extraer ciertos productos del suelo y cultivarlos. Y porque asimismo resultaba ganancioso para otro transportar ese u otro material cualquiera hasta un lugar donde se convertiría en un producto acabado...

«Me preocupa mucho el pensamiento de cómo podrá lograrse algo que pueda sustituir la ganancia.

«Pero por mucho que escogito no logro concebir qué es lo que pueda sustituir ese incentivo de la humanidad actual.

«Por lo que he llegado al convencimiento de que no hay nada que pueda sustituir a la fuerza creadora de la libertad humana.

Las siguientes frases son de Paul Garret, de la «General Motors Co.», en una apelación dirigida a los patronos del país y a otros ciudadanos de responsabilidad, pidiéndoles que alcen sus voces para combatir la ponzoñosa propaganda de los demagogos rojos con una comprensiva ilustración de ciertos hechos que no admiten duda.

«La América es una tierra rica en oportunidades. Oportunidades abiertas para cualquier hombre, que le permitirían vivir como un rey con la utilización de las comodidades modernas.

«Y lo que es más aún. La América es rica en otra clase de oportunidades. La oportunidad que se le ofrece a cada individuo de crear sus propias oportunidades.

«Representamos —dice refiriéndose a América (los Estados Unidos)— solamente el seis por ciento del área terrestre y el siete por ciento de la población del mundo. Pero poseemos, utilizamos y disfrutamos del setenta por ciento de los automóviles que ruedan sobre la tierra; más de la mitad de los aparatos de radio que hay en el mundo; el sesenta por ciento de los teléfonos que funcionan en todo el orbe; el mayor número de aparatos de refrigeración, cuartos de baño, escuelas suficientes para que no quede un niño sin la oportunidad de acudir a ellas, luz y fuerza motriz de sobra; el setenta por ciento del seguro de vida mundial y suficientes cinemas para ofrecer a la nación una función distinta cada noche durante 365 días al año.

«¿En qué otra parte puede el hombre obtener tanto por su esfuerzo?

«Por una hora de trabajo puedo obtener aquí siete libras y media de pan, contra las dos y media que podría obtener en Italia, por ejemplo.

«Una hora de labor le proporcionaría la manera de adquirir dos libras y media de carne, contra Lib. 0.9 en Alemania.

«O treinta y cinco libras de papas, contra las siete que podría adquirir en Rusia.

«O libra y media de mantequilla, contra los tres cuartos que lograría comprar en Inglaterra.

«Podría ganar en una hora lo suficiente para comprar un par de medias de seda que regalar en las Navidades a su novia, en tanto que en Francia tendría que trabajar la mitad de un día para efectuarlo.

«¿Y en qué lugar podría, sino aquí, con lo que vale la entrada a un cine, adquirir la gasolina necesaria para llevar a la familia a un paseo campestre un domingo u otro día cualquiera?»

Bien miradas las cosas, es indudable que si algún pueblo sobre la faz de la tierra debe dar gracias a Dios por las bienandanzas que disfruta, ese pueblo es el de los Estados Unidos de América. Pese a algunos tontos profesores universitarios—pocos en verdad— que tratan de permear a la juventud americana con perniciosas propagandas exóticas y malsanas.

Andre de Saint Aviñ

La guerra en Francia carece de ceremonias y grandes espectáculos

Por WILLIAM BIRD)

CUARTEL GENERAL FRANCES, diciembre de 1939. —Es ésta una guerra sin banderas, sin música, sin desfiles. Nada de la teatralidad que en otras guerras se creía esencial para dar aliento a las tropas se ve actualmente.

La única bandera que he visto, una sencilla enseña tricolor, en los cientos de kilómetros que llevo recorridos en el frente tremolaba, a la entrada de uno de los fuertes de la línea Maginot. Era ese un espectáculo tan inusitado que me ví impulsado a preguntar al oficial que mandaba el fuerte a qué se debía.

"Cela me plait" (ello me complace) fué su sencilla respuesta. El mismo oficial hace tocar marcha regular al cambiar la guardia en las torres. Fué éste el único toque de clarín que he escuchado en los ejércitos actuales. Tanto la bandera como el clarín parecían cosas de otros tiempos.

Empero, en general, no hay oportunidad para que se recurra al entusiasmo en masa en esta guerra. Las unidades son pequeñas y están dispersas. He marchado a través de kilómetros enteros de bosques fangosos llenos de tropas, pero están tan dispersas que rara vez se percibe más de una docena a la vez. Sus refugios, sus trincheras, sus caballos, sus depósitos de municiones y hasta sus baterías de campaña están tan bien enmascarados y escondidos que no los habría podido ver a menos que me los hubieran enseñado.

VIDA DE TRINCHERAS

Los hombres viven en los refugios, donde tienen comodidades insospechadas. La capa superior de la tierra, que es de arcilla, impide el paso de la lluvia. Los refugios están revestidos de cemento Portland y es un misterio que no he logrado explicarme cómo han podido los ingenieros hacer que el cemento se seque en medio de la humedad reinante.

En uno de los refugios a que entré ví una central telefónica. Un cabo y un soldado, con los auriculares colocados, estaban tan ocupados allí como las telefonistas de un gran hotel. La cantidad de líneas que estaban conectadas al conmutador indicaba el sorprendente número de puestos de mando distribuídos en el bosque, todos los cuales pueden comunicarse instantáneamente entre sí, del mismo modo que con las fortalezas de la línea Maginot y con las bases de aprovisionamiento y de relevo de la retaguardia.

La división del ejército defensor en pequeñas unidades dispersas exige un alto grado de inteligencia en los oficiales y suboficiales. Se espera que cada unidad, en caso de emergencia, obre por su propia cuenta, lo que significa que un capitán o un teniente tiene que tomar resoluciones de las que pueden depender la suerte de una batalla.

Las únicas tropas que están agrupadas en masa están lejos del frente actual. Constituyen la fuerza de reserva, que es primordialmente una fuerza ofensiva. Según los dictados de la estrategia que los franceses han seguido hasta la fecha, estas fuerzas de reserva sólo entrarían en juego si el enemigo, sacrificando grandes números de sus efectivos de asaltos, pudiera abrirse paso a través de las fortificaciones de la línea Maginot y de las líneas de blocaos, nidos de ametralladoras y trincheras que forman las defensas secundarias.

En ese caso las reservas, consistentes en tropas frescas armadas con artillería rápida motorizada, tanques y toda la maquinaria moderna de ataque, entrarían en juego con el propósito de contratacar y hacer retroceder al enemigo.

M.E.C.D. 2016

LA CASA PEREZ

Camisería especial para regalos

NEPTUNO, 407

CRONICA HABANERA

LAS GRANDES BODAS

María Teresa Gómez Waddington y sus Damas de Honor.

La boda más grande, la más bella y suntuosa del año.

Podemos asegurarlo así de la celebrada el domingo por la noche en la aristocrática Iglesia de Ntra. Sra. de la Merced.

Boda que adquirió los caracteres de un acontecimiento magno, imponderable y que cierra con broche de oro el capítulo de los grandes esponsales del año que termina.

Un «succes» completo, sin posible repetición.

María Teresa Gómez Waddington y García Montes, linda señorita recibió en esa ceremonia la bendición que la dejaba unida para siempre al estimado joven Juan Luis Bilbao y Vasallo.

Ceremonia del más alto rango que por su magnificencia y sus esplendores dejará un recuerdo inextinguible en la gran sociedad de la Habana.

Pertenecen los novios a familias muy distinguidas.

María Teresa Gómez Waddington es la menor de las dos hijas del señor Manolo Gómez Waddington, hacendado de altos prestigios y caballero intachable, y de su esposa, Guillermina García Montes, la gran dama, figura aristocrática de exquisita distinción y señoril elegancia.

Dulce y buena, dotada de una belleza y de una gran sencillez, es la señorita Gómez Waddington la expresión más perfecta de la muchacha de gran casa, por su cultura, su talento y su gracia.

¿Como referirnos al novio en este caso?

Descendiente de familia de rancio abolengo camagüeyano, de la que hereda la caballerosidad y la nobleza de sentimientos, es el primogénito de un matrimonio tan distinguido como el doctor Juan S. Bilbao Batista, abogado bien relacionado en nuestro foro y de su gentilísima esposa Margarita Vasallo.

A las nueve y media, hora señalada en las invitaciones era extraordinaria la afluencia de público en la histórica Iglesia.

Difícil el paso.

En el atrio, a los lados de la nave central, y en las naves laterales se agolpaba la concurrencia, representativa de todo cuanto vale y brilla en el gran mundo habanero.

Ya desde la entrada se recibía la primera impresión de la belleza del decorado que sorprendió a todos por su novedad, por su magnificencia y originalidad.

Una obra de maestros que serviría para consagrar como artistas de primer orden si no lo estuvieran ya, a los floristas del jardín «Milagros», de Prado y Colón, que tanto se lucieron en su confección.

Maravillosa la senda.

Algo muy nuevo y audaz —de una audacia de la que sólo son capaces los grandes artistas—, de un efecto original y bellísimo.

Se iniciaba en el pórtico con dos grandes canteros de jazmines de Persia.

Bordeando la alfombra blanca, la alfombra regia de las grandes bodas que resaltaba más blanca sobre la doble alfombra verde dispuesta abajo, se advertían dos grandes murallas de «prive» interrumpidas de trecho en trecho por gruesas columnas del mismo material que se alzaban salpicadas de «easter lillies» terminando en valiosos candelabros que sostenían múltiples cirios de mayor a menor.

También de trecho en trecho y rompiendo la línea ondulante del «prive» se advertían canteros en semicírculo cuajados de crisantemos-pompones importados en cuyo centro resaltaban pequeños arbolitos redondos.

En la baranda del presbiterio se dispusieron también los frescos y bellísimos «easter lillies» que en cantidad de tres mil fueron importados por «Milagros» especialmente para esta boda.

Precioso el altar.

Surgía allí la imagen de la Merced con su regio manto de encaje, usado solamente en las grandes solemnidades, entre cientos de cirios que aparecían dispuestos en los valiosos candelabros de oro que son tesoro muy preciado de aquel antiguo templo.

A sus pies se destacaban dos grandes jardineras de «easter lillies».

Y al fondo, decorando todo el retablo, una espesa muralla de «smilax» de más de siete metros de altura, de un tono verde intenso, que formaba con la blancura de las flores contraste primoroso.

Ha sido éste, sin temor, a equivocarnos, el adorno más rico en detalles de refinamiento, arte y buen gusto, confeccionado hasta la fecha.

Para interpretarlo se inspiraron en los últimos diseños de los floristas ingleses, los artistas de «Milagros» a los que enviamos una felicitación.

Dan las diez de la noche y se oyen las campanas de la iglesia que parecen anunciar la llegada del cortejo nupcial.

Y así es.

Pocos momentos después aparecen las damas y la novia que forman un cuadro de armonía y de belleza, un cuadro de alta distinción.

Avanzan primero las damas, ocho señoritas del gran mundo a cual más bella, a cual más encantadora...

Mimi Sánchez y
Teresa García Montes.
Lolita Gutiérrez y
Cecile Fernández.
Josefina Loredo e
Isolina Falcón.
Alina Johnson y
Elena Alfonso.

Van vestidas por Bernabeu, el Mago del corte y de la línea, con lindos y originales trajes, modelo Schiaparelli, interpretados en «faille jeunesse» de brillante tono «bouton d-or», que causan la admiración de la concurrencia por la novedad del color y la elegancia del estilo.

Los tocados, lindísimos, son en forma de turbantes, en tres tonos de oro, con velos de tul del mismo tono que los vestidos, traídos de Nueva York de la casa «Lily Daché».

Preciosos los ramos.

Han sido confeccionados con acierto en el jardín «Milagros» a base de rosas «Talismán», las maravillosas rosas que copian en su colorido todos los matices de una puesta de sol, y espárrago, recogidas en manojos atados por lazos de «tizú d-or».

Las sigue la «matron of honor», la joven y encantadora señora Enriquetica Gómez Waddington de Salazar, hermana de la novia, que despliega con su «chic» característico un traje drapeado, modelo Alix, en un tono más bajo del amarillo oro de las damas y elegantísimo «turbante» en malla de oro de la casa Lily Daché.

En sus manos resalta precioso el bouquet de orquídeas amarillas, estilizadas flores «mimosas» y «gerberas» del Japón, en tonos contrastantes y vaporoso follaje, confeccionado por los artistas del «Milagros».

Sigue una parejita de niños, la monísima Mercedes María Verdura y Barnet, que va de «flower girl» y el simpático Frank Garcia Montes y López Muñoz, de «ring boy».

Muy graciosa luce Mercedes María con traje de tul de malla en amarillo y pequeña cofia en el mismo tono.

Frank viste el clásico «eaton suit».

Por último la novia.

¡Que ideal María Teresa!

Su blonda belleza, para la que siempre ha habido un elogio en nuestra crónica, estaba en todo su esplendor.

Luce con el aire de una reina un traje suntuosísimo, modelo Schiaparelli, de idéntico estilo al de las damas, confeccionado en magnífico raso «Eclanté» por el gran Bernabeu en su elegante y favorecido atelier del Paseo del Prado.

Bernabeu, siempre inspirado, siempre exquisito, se ha lucido en la interpretación de esta toilette que lleva gran cola sobre la que cae el velo, de tul de Bruselas, sostenido a la cabeza por gran corona de diamantes de «Boucheron».

Una magnífica cruz de brillantes es la única prenda que lleva María Teresa, regalo de la bella y elegante Condesa de Revilla de Camargo.

Y porta un bouquet, una verdadera filigrana, que han tejido especialmente para ella los floristas de «Milagros» con orquídeas blancas y lirios del valle que son una preciosidad.

Llega el cortejo al altar y comienza la ceremonia, dándose lectura a la Sagrada Epístola de San Pablo que oyen los novios acompañados de los padrinos y los testigos.

Actúan de padrinos el señor Manolo Gómez Waddington y la señora Margarita Vasallo de Bilbao.

Y de testigos...

Por ella, en primer término, el señor José Mayorga Mañas, quien por encontrarse ausente es representado por el conocido banquero Juan Gelats; doctor Miguel Figueroa, doctor Teodoro Johnson, doctor Viriato Gutiérrez, doctor Eduardo Alfonso, doctor Gustavo García Montes, señor Antonio Montoto y Sánchez y doctor Jorge García Montes.

Por él, doctor Orestes Ferrara, señor Fausto G. Menocal, doctor Gustavo de los Reyes, doctor Angel Arturo Aballí, doctor Raúl de Cárdenas, señor Antonio Falcón y señor Waldo de Salazar.

Mientras tanto se oye desde lo alto del coro un programa musical del más exquisito gusto, que interpreta bajo la dirección del notable maestro José Valls la Orquesta «Rosse» para bodas, integrada por treinta profesores.

He aquí el programa:

Marcha «Lohengrín» de Wagner.
«Ave María» de Gounod.
«Sueño de Amor» de Liszt.
«Serenata» de Toselli.
«Narcisus» de Nevin.
«Serenata» de Schubert.
Marcha de Esponsales de Menndelsohn.

Después de abandonar los novios el templo en medio de todos los elogios, de las felicitaciones todas, se inicia el desfile de damas y caballeros que han asistido a la ceremonia.

Cuántas caras conocidas.

El grupo de señoras, muy selecto, brillante y distinguido, llena una larga relación.

En primer término la alta dama Enriqueta Waddington viuda de Gómez Mena, abuelita de la novia, que viste de negro y lleva joyas de gran valor.

También en primer término la madre de la novia, Guillermina García Montes de Gómez Waddington, que lucía muy bella y elegante ataviada de gris con chaqueta bordada en oro por la exquisita María Luisa Menocal y precioso sombrero de plumas en tono azul de «John Frederick» de New York.

A continuación la madre del novio, Margarita Vasallo, la interesante señora de Bilbao, con toilette de encaje negro y elegantísimo sombrero negro modelo Schiaparelli, y su hija María Luisa Bilbao de Montoto, la joven y encantadora dama, ataviada en azul.

Marcela Cleard de Barnet, tan gentil.

(Continúa en la página SIETE)

Los zapateros del interior reclaman la tarifa oficial

Extraviado un cheque de Maternidad Obrera. Muchas Comisiones fueron a Trabajo

El director general del Trabajo recibió en la mañana de ayer a nutridas comisiones de obreros, entre los cuales figuraba una del Sindicato de Obreros Madereros, la cual reclama la reposición de una empleada, de los talleres de los señores Pérez y Hermano, que fué desplazada.

Reclaman la tarifa

Una comisión de Obreros del Calzado, de Güira de Melena, interesó del director del Trabajo, la aplicación de la tarifa establecida para esa industria, y que al decir de ellos, no se cumple en esa localidad por disposición de patronos.

El Sindicato de Conductores de Camiones y Carros

Una comisión del Sindicato de Conductores de Camiones y Carros, trató del problema creado por la elección de un delegado de la Sección Central.

El doctor Suárez Rivas recibió una comisión de obreros de la fábrica de galletas de los señores Gravioto y Compañía, la cual denunció que esos obreros no les pagan el descanso reglamentario. Una comisión de obreros ferroviarios de los Consolidados de Cuba, solicitó que se aclare una resolución de la Secretaría, que ordenó la reposición de los trabajadores despedidos por la huelga de marzo de 1935.

Extraviado un cheque de Maternidad Obrera

El secretario de la Delegación Provincial de Maternidad de la Habana ha dirigido un escrito a la Tesorería General de la República y al Habana Clearing House, dando cuenta de que se ha extraviado el cheque número 1053-A, de fecha 11 de diciembre de este año, por la cantidad de [illegible] pesos, expedido a nombre de la señora Dionisia Hernández, vecina de la calle 8, entre 25 y 27, en el Vedado y se suplica que no sea pagado.

Eliminan a 88 obreras y empleadas

La Dirección General de Higiene y Previsión Social ha dado a conocer la estadística de las obreras peladoras, examinadas por los inspectores médicos del negociado de Higiene Profesional, de la Secretaría del Trabajo, a todas las cuales se les ha provisto del correspondiente certificado de aptitud para trabajar, conforme está regulado por las leyes sociales en vigor.

Tenemos el mejor surtido en capitas

SILVER FOX

y damos los mejores precios. Vendemos sueltos rabos, patas, cabezas y ojos.

BAZAR INGLES

GALIANO Y SAN MIGUEL

HERIDO DE UN BALAZO

En el Segundo Centro de Socorro fué asistido de un balazo en la mano derecha Ismael Estévez Viera, vecino de Obispo 164, que se produjo al disparársele el revólver con que cazaba en la laguna de Ariguanabo. El estado del paciente fué certificado de gravedad.

EL ALCOHOL DE LAS FAMILIAS

ALCO ELITE

PRODUCTO = ARECHABALA

CUBIERTOS DE GARANTIA (50 años)

Plata Christofle—W. M. F.
Community Plate—International Silver Co.

PRECIOSOS MODELOS DE ULTIMA CREACION

Lujosos COFRES — Servicios 6 CUBIERTOS — $26.75 — Piezas SUELTAS

Nuestro sistema de ventas le permite adquirir sus CUBIERTOS Y VAJILLAS cómodamente y sin grandes desembolsos.

GARANTIA EN LA CALIDAD, SATISFACCION CON EL PRECIO

Joyería "LE TRIANON"

S. FONDON Y CIA., LTDA. GALIANO 405

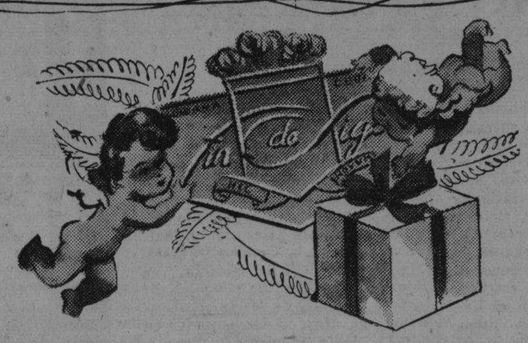

Regalos de Pascuas

¡Algo práctico para el ama de casa!

Tal vez ella tiene todo lo que anhela para uso personal, y siente, en cambio, gran afición por esas pequeñas cosas del ajuar o del decorado doméstico que prestan lucimiento y elegancia a una residencia. En ese caso, nada pudiera ser más grato para el ama de casa que recibir en Pascuas un bonito Juego de Toallas, algunos lindos Cojines o una elegante Alfombra. En el tercer piso tenemos un surtido muy nuevo y muy amplio de estas y otras muchas cosas ¡No deje usted de subir a verlo!

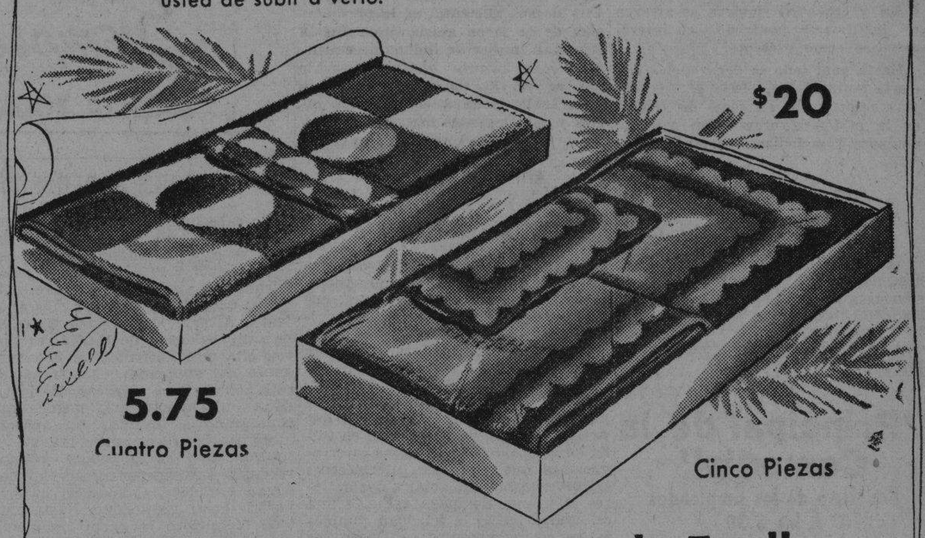

Vistosos y finos Juegos de Toallas

El de la izquierda es de la marca "Cannon", garantía de calidad. Se compone de cuatro piezas: Toalla de Cara, Alfombra de Baño, Toalla de Pies y Pañito para el jabón. De una felpa mullida, muy suave y absorvente. En fondos: verde, azul, beige, rojo y naranja, con franjas y círculos en tonos más fuertes. 5.75. Otros Juegos con cuatro piezas, a 3.60, 3.85, 4.70 y 5.90.

A la derecha, un magnífico Juego Europeo, de una felpa doble, finísima, con gran poder de absorción y muy duradera. Cinco piezas: Toalla de Cara, Alfombra de Baño, Toalla de Pies, Toalla de Baño y Paño de jabón. En fondos blanco, con arabescos y franjas en tonos difumados, de color verde, gris, azul y "henna". $20. Otros juegos, también de felpa doble, con cinco piezas, a $7, $10, 12.95 y $16.

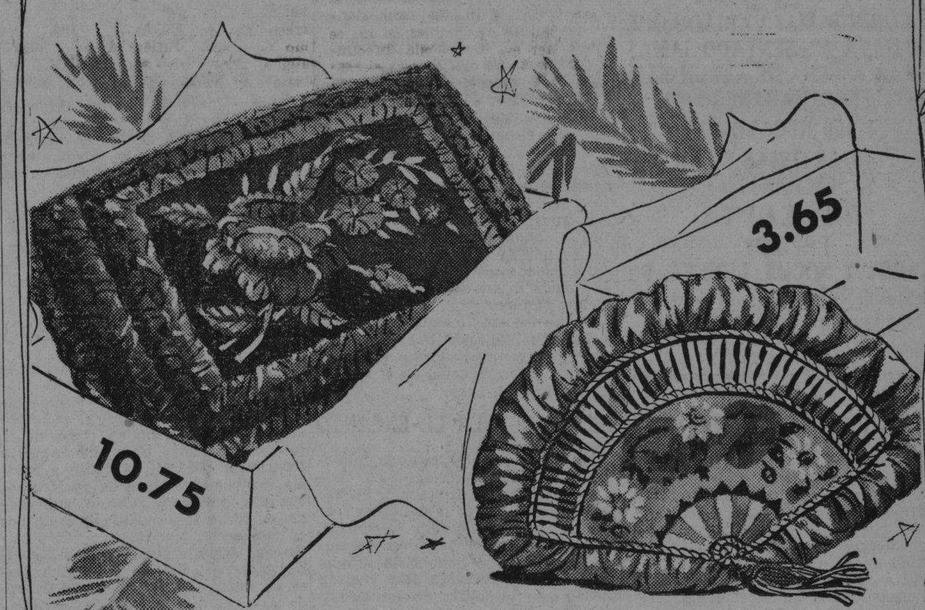

Lindos Cojines de Terciopelo y de Seda

El de la izquierda, precioso, es de fino terciopelo chiffón, con el centro en negro y los bordes en azul a dos tonos, alternando las franjas. Lindas flores al relieve, en colores contrastantes le prestan lucimiento extraordinario. Mide aproximadamente 30" de largo por 16" de ancho. 10.75.

El de la derecha, en magnífico Raso de seda combinado con terciopelo, afecta la forma de un abanico, con lindas flores estampadas, finos plisados, adornos de cordón metálico dorado y una borla con fleco. 3.65. Otros muchos Cojines en terciopelo, con motivos infantiles, a 1.35.

Otros Cojines en raso de seda, diversos tamaños y formas, a 2.50, 3.95, 5.25 y 6.75.

Examine todas estas colecciones en el tercer piso.

fin de Siglo

san rafael y águila teléfonos: m-5991-92-93

Empiezan el día 26 las subastas en la Stria. de Comercio

El Secretario de Comercio firmó ayer una resolución, a solicitud de parte interesada, rectificando los precios de venta, tanto a farmacias como al público consumidor, de todos los productos y especialidades farmacéuticas elaboradas por los Laboratorios Lima, sin perjuicio, desde luego, de las variaciones a que hubiere lugar como resultado de las comprobaciones que posteriormente se dispongan por el Departaento.

En la Gaceta Oficial correspondiente al sábado último, aparecen insertados los nuevos precios fijados

El próximo martes, día 26 del actual, tendrá lugar en el local que ocupa la Sección de Personal, Bienes y Cuentas de la Secretaría de Comercio, el acto de la subasta para el suministro a dicho Departamento, durante el entrante año fiscal de 1940, del material de Oficina e impresos en general.

El miércoles 27 se celebrará la subasta para material de limpieza y el jueves 28 para el suministro de uniformes de verano e invierno para la servidumbre de la Secretaría.

REGALOS DE PASCUAS Y AÑO NUEVO

LIQUIDACION POR FABRICACION

Adquiera hoy en EL RAS el objeto deseado, con que satisfacer el gusto de sus amistades.

GRAN VARIEDAD EN OBJETOS DE ARTE COMPRE POR UNO LO QUE VALE DIEZ

"EL RAS"

ZANJA Y LEALTAD

E.C.D. 2016

ESCENARIO Y PANTALLA

FAUSTO: «INTERMEZZO»

La mayor parte de esta película es un idilio apasionado con una sucesión de paisajes mundanos y de música de violín por fondo. Nada original ni demasiado intenso. El «virtuoso» brizado por la fama, un poco fatigado ya, que de regreso al hogar, cuando pensaba reposar en los afectos familiares, en la ternura largamente vacante de la esposa, en la sorpresa de los niños milagrosamente crecidos en la ausencia, encuentra en el hogar mismo el reclamo de un amor nuevo, que da otra vez bríos a su arte y tuerce el destino doméstico que había decidido imprimir a su vida.

La pasión de Holger Brandt por Anita Hoffmann, la joven pianista, profesora de la hija de aquél, tiene ese ímpetu un poco feroz que las pasiones cobran en el corazón de quien ya ha dejado atrás la juventud y quiere llenar sus horas con algo que sustituya al ardor y a los alientos juveniles. El amor de Anita por el violinista célebre tiene algo de mágico. A través de la fama, miraba al artista como a un dios y cuando lo ve frente a sí, con los brazos abiertos y la mirada anhelante, se entrega ciegamente, con cierto aturdimiento infantil, como posesa de una embriaguez o de un hechizo irresistible.

Al principio ambos vacilan. ¿Hay derecho a buscar la propia felicidad en la desdicha de los demás? Pero el amor «no admite cuerdas reflexiones». Lo que une al violinista y a la pianista es un sentimiento a la vez dulce y cruel. Ni siquiera se atreven a justificarse poniendo el interés artístico como pretexto.

Hasta aquí todo se desenvuelve con cierta naturalidad, bajo el signo—¡tan celestinesco en cosas de arte!—de la pasión amorosa. Van pasando ciudades y melodías, ovaciones y besos. Al público le agrada asistir a un «romance» tan tierno, que tiene el picor de lo pecaminoso, aunque haya costado lágrimas y suspiros lejanos.

Pero he aquí que el remordimiento aparece en la figura de un músico veterano, antiguo acompañante de Brandt y maestro de Anita. Este hombre encarna la conciencia moral de la película. El se encarga, en nombre de la ética matrimonial, de la esposa ausente, de los hijos abandonados, de afear a los amantes su conducta. Anita se siente arrepentida y se marcha. Se va con tristeza pero sin amargura. Después de todo ha sido un brillante «intermezzo» en su vida gris.

El violinista, después de un largo peregrinar desorientado, regresa a su ciudad, para ver un momento a su hija y entregarle un regalo. Y aquí viene lo inesperado, lo grave, lo que da un sesgo inútilmente melodramático y francamente desagradable a la película. Cuando la niña corre a los brazos del padre, un automóvil la atropella. El autor de la fábula no ha vacilado en forzar de este modo un final aparatoso y truculento, para que la oveja descarrida tenga que volver al redil y el ordenamiento conyugal no sufra quebrantos. El duro azar es un excelente cómplice de los cineturgos mediocres.

Fuera de esto, «Intermezzo» es una película sentimental, sin novedad ni complejidad. No hay arrestos fílmicos en su desarrollo; pero sí bellos «sets» y bien cuidadas fotografías. Uno de sus alicientes es la presentación de la joven actriz sueca Ingrid Bergman, mujer de indudable encanto y con talento histriónico, a lo que se ve. El rol del violinista lo hace Leslie Howard, con su buen inglés y sus elegantes maneras.

FRANCISCO ICHASO

N O T A S

EXITO DE «INTERMEZZO» EN EL FAUSTO

«Es una cinta deliciosa...» «Qué argumento tan lindo...» «Qué lección para los hombres casados!» Eran los comentarios que se escuchaban ayer cuando el público salía del teatro Fausto, donde se estrenó «Intermezzo» (Una historia de amor), cuyos personajes centrales están animados por Leslie Howard y la nueva estrella sueca Ingrid Bergman, quien cautivó al público con su gran personalidad y su exquisito temperamento artístico. Es ésta otra de las grandes producciones de David O. Selnick que Artistas Unidos ha presentado en Cuba en este año. Son éstas las interrogaciones que plantea «Intermezzo»: «¿Puede un hombre amar a dos mujeres al mismo tiempo?» «¿Puede una celebridad hallar la felicidad completa en el matrimonio?» «¿Deben los padres reconciliarse por la felicidad de los hijos?» «¿Debe un hombre casado entrar en sociedad profesional con una muchacha soltera y atractiva?» Muchas son las sugerencias que trae a nuestra mente este drama captado en el más puro realismo, y realizado en la pantalla con el arte supremo de su productor, David O. Selcnick. Completa el programa la comedia «Bailarín a su modo» y el Noticiario. Los precios: 40 cts. de 3:30 a 6:30 y 50 cts. después. Niños a todas horas 20 cts. y tertulia familiar 15 centavos.

El lunes: Otra gran producción de la R. K. O. Radio: «La muchacha de la 5ta. Avenida», por la dinámica y pizpireta Ginger Rogers. Para las esposas de los ricos, a quienes el dinero y el lujo llega a distanciar del marido, porque en fiestas y «saraos» viven su plácida existencia, haciendo caso omiso de sus obligaciones conyugales, nada mejor que la lección que les enseña la trama de esta comedia melodramática, en la que Ginger Rogers se nos ofrece como heroína mostrándonos una nueva faceta de su talento artístico que hasta ahora ignorábamos, por haber actuado siempre la genial bailarina en papeles de su especialización en el arte de Tepsícore.

HOY A-6737 HOY
En el
"Principal de la Comedia"
Beneficio de los Empleados
A las 5.30
"LA FERIA DE LOS REGALOS"
Además, estreno de
"UN TIO Y UN LIO"
por la Compañía Alpuente López
y MUCHAS VARIEDADES
A LAS 9.15
FUNCION MONSTRUOSA
con la simpática obra
"UN TIO Y UN LIO"
Y EL SHOW MAS VARIADO QUE SE HAYA PRESENTADO JAMAS EN LA ESCENA DE ALGUN TEATRO HABANERO
1,000 REGALOS!!!
100 ARTISTAS EN LA ESCENA!!!
NO FALTE
PRECIOS:
TARDE Y NOCHE, LUNETA, 60 centavos. BUTACA, 30 centavos
SEPARE SU LOCALIDAD CON TIEMPO POR EL A-6737
VEA NOTAS

TRIUNFAL DEBUT DEL SHOW DE GRENET EN EL ENCANTO

Entre olas de aplausos debutó ayer en el teatro Encanto el fino espectáculo presentado por nuestro gran compositor Eliseo Grenet. Y era natural que así sucediera, porque Grenet, después de tantos años triunfando en el extranjero tiene la exquisita misión de darle un aspecto internacional a su espectáculo. De aquí que nos encontráramos que en el mismo figuran dos estrellas extranjeras de renombre universal: Jorge Negrete, apuesto galán de la película «Perjura», quien ofreció los más selectos números de su repertorio y Pilar Arcos, prestigiosa cancionista española y figura destacada de la película «La verbena trágica». También actúa con Grenet, Aurora Lincheta, estilista de nuestros ritmos folklóricos y Humberto de Dios, que funge de Maestro de Ceremonias. Esto hace que el espectáculo tenga un equilibrio cautivador para el público, que sabe aquilatar el sello de elegancia que Grenet le imprime al mismo. Además Grenet actúa junto con su orquesta típica, interpretando números de verdadero valor artístico, donde se acentúa su inspiración. En resumen, los artistas presentados por nuestro fino compositor recibieron cálidas y merecidas ovaciones del nutrido público que llenaba la amplia sala del teatro Encanto. Hoy vuelven nuevamente a actuar en los turnos de 5:00 y 9:00 combinados con la magnífica película de los Artistas Unidos: «Angeles sin alas», interpretada por Joan Bennett, quien realiza en la misma una brillantísima labor. Es una comedia encantadora en la que los espectadores pasan momentos deliciosos debido a la gran cantidad de situaciones donde el buen humor y la alegría desempeñan papel importantísimo. Nuevamente en el turno de 7:30 se ofrecerá la película «Los amores de un don Juan», de Douglas Fairbanks, película que se ofrece como homenaje póstumo al gran actor desaparecido. Rigen los precios siguientes: 40 cts. de 3:30 a 6:30 y 50 cts. después. Niños a todas horas 20 centavos.

RADIO Cine HOY
A PETICION- GRAN EXITO - Nueva "U" presenta a
Irene DUNNE y Charles BOYER
en
"Concédenos esta NOCHE"
-WHEN TOMORROW COMES-

ADEMAS se exhibe
"El REY de los GANGSTERS"
con BARTON MAC LANE
30 y 40
Niños 20¢
Tert. 10¢

EXITO DE «CONFLICTO DE DOS ALMAS» EN EL RIVIERA

Gran cantidad de público concurrió ayer al teatro Riviera, para disfrutar de la magnífica producción de la Columbia, titulada «Conflicto de dos almas», cuyos intérpretes principales son Bárbara Stanwyck y William Holden, nuevo astro que triunfa definitivamente en esta cinta. He aquí el sensitivo drama del trágico conflicto de un muchacho soñador y el esplendoroso amor de una linda jovencita. La emocionante y triste historia de un muchacho que vendió su alma y su sueño dorado por una bolsa de dinero y los tiernos y dulces labios de una joven llegada de no se sabe dónde. Un músico de alma poeta convertido en luchador, descubriendo que a cada golpe que daba estaba asesinando su propia alma de artista. Se completa el programa con una interesante película titulada «La venganza del águila», con Joan Valerie y James Bush. Además el cartón «A humo de pipa» y el Noticiario. Precios: 30 cts. por la tarde y 40 por la noche. Niños tarde y noche 20 centavos y tertulia 15 centavos.

El jueves: estreno de «Tres valses» que ofrece una trama originalísima exquisitamente musical y con encantadores números bailables, mostrándonos el vals de tres épocas distintas y trece episodios románticos de arrobadora belleza. El vals es el ensueño del vértigo y la locura de los espíritus jóvenes, cuyas almas en flor se abren a la alegría del vivir. Eso es «Tres valses», la bellísima música de Oscar Straus. También se estrenará la copia nueva de la gran película «La imitación de la vida», por Claudette Colbert y Warren William.

1 HOY ALKAZAR
Columbia presenta a Boris KARLOFF en
"LA VENGANZA del AHORCADO"
"PEPITA de VACACIONES" con Penny SINGLETON
2 COLUMBIAS!
2 HOY ENCANTO
ARTISTAS UNIDOS presenta a JOAN BENNETT en
"ANGELES SIN ALAS"
SHOW-5 y 9-HORA FIJA-
Eliseo GRENET y su ORQ-Jorge NEGRETE-
PILAR ARCOS - A. LINCHETA y H. de DIOS
3 HOY FAUSTO
David O. SELZNICK presenta a
Leslie HOWARD e Ingrid BERGMAN
"INTERMEZZO"
(Una HISTORIA de AMOR- -A LOVE STORY

JUEVES en ENCANTO
WALTER WANGER present
"Siempre Tuyo"
ARTISTAS UNIDOS con
LORETTA YOUNG • DAVID NIVEN

BORIS KARLOFF TRIUNFA EN EL ALKAZAR

No cabe lugar a duda de que Boris Karloff es el rey del terror. Este artista se ha especializado en esta clase de papel y difícilmente se puede encontrar a nadie que lo supere. Ayer quedó demostrado una vez más en el teatro Alkázar, donde toda la legión de simpatizadores de Karloff se dieron cita para disfrutar de «La venganza del ahorcado». La trama de esta película gira alrededor de la vida de un humanitario médico que consagrado a inventar un aparato mecánico para conservar la vida es sorprendido por la policía cuando realizaba sus experimentos y lo condenan a muerte, al aparecer ante la justicia como un asesino. Hasta aquí todo bien, pero la parte truculenta comienza cuando el citado doctor regresa del más allá para vengarse de sus jueces. Si usted es amante de los espectáculos fuertes, vaya hoy al Alkázar y vea «La venganza del ahorcado», que se ofrece conjuntamente con otra película de la Columbia, titulada «Pepita de vacaciones» por Larru Simms, Penny Singleton y Arthur Lake. Además el cartón «Pies Helados» y el Noticiario. Los precios: 20 cts. de 1:30 a 6:30 y 30 cts. después. Niños a todas horas 15 y tertulia familiar 10 centavos.

El domingo 31, a las 12 de la noche, estreno de la Revista Maravillosa, un espectáculo magnífico presentado por Julio Richard, con la cooperación de grandes artistas: Rita Montaner, Maruja González ,Ramiro Gómez Kemp, Elba Valladares, Pareja Lazo D-Argos y esculturales coristas. Se trata de un espectáculo novedoso presentado dentro de un marco deslumbrante.

RADIO CINE: «CONCEDENOS ESTA NOCHE»

Sigue con un grandioso éxito en Radio-Cine, la monumental producción de la Nueva U. titulada «Concédenos esta noche», que interpretan estupendamente dos prominentes estrellas de la pantalla Irene Dunne y Charles Boyer logrando con esta producción un triunfo más tanto para ellos como para su director John M. Stalh, del cual ya vimos «Imitación de la vida», «Sublime obsesión» y «Parece que fué ayer».

Irene Dunne y Charles Boyer, la pareja romántica ideal en una emocionante historia de dos enamorados que luchan contra los elementos y que sólo encuentran refugio en los brazos del ser amado.

Para belleza exquisita, vigor, humorismo satírico y escenas espectaculares vean esta suprema realización de la pantalla, de la que sus intérpretes hacen de ella un espectáculo inolvidable.

Completa el programa la intrigante y sugestiva producción: «El rey de los gangsters», que interpretan Barton M. Lane y Tom Brown, y además como de costumbre el Noticiero sonoro.

Los precios: Luneta y primer piso 30 cts. antes de las 6:30 y después 40 centavos; los niños 20 cts. y la tertulia entrada por Neptuno 10 centavos.

El lunes 25: John Garfield y Priscilla Lane, dos nuevos astros de la pantalla en una obra gigantesca titulada «Cruel es mi destino», estrenándose conjuntamente con «Los padres postizos», de Joan Blondell, Pat O-Brien y Wayne Morris.

Un programa doble.

Después: Para esperar el Año Nuevo «Héroes olvidados», de James Cagney, Humprey Bogart y Priscilla Lane. Esta producción será preestrenada en función especial a las 11:30 de la noche del día 31 de diciembre.

CAMPOAMOR: ESTRENO DE «SAN ANTONIO A MAISI»

Un gran programa presenta hoy la magnífica compañía de género criollo de «negrito» Garrido y el «Gallego» Piñero. Contiene el poderoso aliciente del estreno en Cuba de la intencionadísima obra de Agustín Rodríguez «De San Antonio a Maisí», a modo de síntesis de nuestra actualidad política y sabroso comentario en torno al próximo recorrido por la isla de un candidato a la presidencia. Agustín Rodríguez se ha esmerado en la confección de esta pieza de nuestro teatro, que está llamada a causar sensación por sus escenas de fuerte sabor humorístico y su fastuosa presentación.

La función comienza, como des costumbre a las 9 p. m., y es corrida, iniciando el programa «Y se fué el pulpero», de Carlos Robreño, siguiéndole inmediatamente el estreno «De San Antonio a Maisí».

El próximo viernes se anuncia la repriss de «Amalia Batista», que es objeto de cuidadosos ensayos y tendrá en el rol principal a la eminente soprano Maruja González, la sin par creadora de la desdchada heroína.

Otro incentivo de esta gran repris lo será la reaparición escénica en el más destacado papel masculino de Arturo Vila, excelente tenor.

Continúan rigiendo los inalterables y populares precios de cincuenta centavos luneta o preferencia (numeradas) y 20 cts. la entrada a tertulia. El espectáculo se radia por las emisoras CMW y COCW (en 550 y 6,330 kilociclos respectivamente).

ULTIMO MARTES DEL CIRCO SANTOS Y ARTIGAS. 60 CTS.

Está terminando ya la temporada triunfal del Gran Circo Santos y Artigas en el teatro Nacional. Esta es la última semana, sin prórroga alguna, pues ya hay otros espectáculos contratados.

Santos y Artigas con el dinamismo que los caracteriza, harán que esta semana todos tengan oportunidad de ver el Circo y asistir a funciones especiales, así pues el schedule de la semana está combinado en esta forma: el miércoles, jueves y viernes, grandes funciones escolares, con los beneficios del ticket escolar a los colegios que vengan en conjunto. Aunque ya están casi copadas estas matinées aún pueden los directores escolares traer algunos de sus alumnos si avisan con tiempo para tratar de colocarlos. En estos tres días por la noche, igual que hoy, magníficas funciones a las 8:45 sosteniendo el precio popular a base de 60 cts. lunetas.

El sábado una grandiosa matinée con el título «Alegre trompetería», todos los niños serán obsequiados con una trompeta a la entrada del circo y además con magníficos regalos de los que se exhiben en el Lobby del teatro. El sábado por la noche, grandiosa función homenaje a Santos y Artigas, actuando además de toda la compañía del Circo, valiosos actos teatrales. Y el mismo sábado a las 12 de la noche, una función especial, para regalar entre el público un enorme cochino de Noche Buena, que se exhibe en el pórtico del teatro y que pesa 600 libras. La función del sábado a las 12 de la noche, se titula «Murió el cochino», desfile de 1940, con programa excepcional multicolor y divertidísimos, habiendo además grandes sorpresas para el público en Las Pelotas de la Suerte, para que todos pasen una Noche Buena de máxima diversión y de provecho.

GACETILLAS

AUDITORIUM: «MEDIANOCHE» Y «JESSE JAMES»

Los empleados de este teatro, celebran hoy su beneficio anual y para el mismo han confeccionado un magnífico programa a base de las dos producciones que encabezan estas líneas.

En los turnos de 5:15 y 9:45, presentan «Media Noche», la simpatiquísima y divertida super-comedia Paramount que interpretan Claudette Colbert, Don Ameche Francis Lederer y John Barrymore.

Y en los turnos de 4 y 8:30 pasa por la pantalla Jesse James, el espectacular film en colores de la Fox en el que alcanzan señalado éxito Tyrone Power, Nancy Kelly y Henry Fonda.

Mañana: El hit musical cuya presentación lleva el sello de su genial Director Ludwig Berger y la música de un compositor de inmortal renombre: Johan Strauss.

Esto y mucho más es «Tres Valses», la producción que nos ofrece en tres épocas distintas, el vals, el baile que es un sueño y que marca la locura en los espíritus jóvenes, cuyas almas en flor se abren a la alegría del vivir, al compás de tan seductora música. Ivonne Printemps y Pierre Fresnay desempeñan los más importantes roles de «Tres Valses», la que se exhibe conjuntamente con «Retorno al Amanecer» de Danielle Darrieux.

Jueves: «Hotel para mujeres» la original joya con Linda Darnell, Ann Sothern y James Ellison.

El viernes: El mejor programa del año por una sola vez: «La verdadera gloria» de Gary Cooper, Andrea Leeds y David Niven y «Cuatro Plumas» el glorioso film en colqores.

CARTEL DEL DIA

POR LOS TEATROS

CAMPOAMOR: A-7054. A las 9: Y se fué el pulpero y De San Antonio a Maisí.
LA COMEDIA: A-6737. A las 9:15: La feria de los regalos. Cien artistas y quinientos regalos. Beneficio de los empleados. Vea programas.
NACIONAL: A-6700. A las 8:45: El circo Santos y Artigas.

POR LOS CINES

FAUSTO: M-7800. A todas horas: Intermezzo y comedia.
ENCANTO: M-6055. A todas horas: Angeles sin alas, Los amores de Don Juan y el espectáculo de Eliseo Grenet.
ALKAZAR: A-6869. A todas horas: La venganza del ahorcado y Pepita de vacaciones.
MARTI: M-2724. El puerto del odio y El temerario del aire.
AUDITORIUM: F-4455. Medianoche y Jesse James. Beneficio de los empleados.
TRIANON: F-2403. Tres valses y Tarakanova.
INFANTA: U-3700. Insubordinación y Vivir bailando.
PAYRET: A-7157. Bartolo tenía una flauta y El piloto X.
RIVIERA: F-2040. Conflicto de dos almas y La venganza del águila.
RADIO-CINE: M-1407. Concédenos esta noche y El rey de los gangsters.
NEPTUNO: M-1515. Juárez y Nancy la reporter.
FAVORITO: U-2650. Andy Hardy millonario y Horizontes de gloria.
FLORENCIA: U-3533. Jesse James y En el viejo Chicago.
OLIMPIC: F-3711. Así terminó un querer y Esposa, doctor y enfermera.
MANZANARES: U-3354. Caminito de gloria y El matrero.
REINA: M-2272. La isla de perdición y Sangre de cosaco.
RIALTO: M-1831. Invitación a la felicidad y La noticia la perseguía.
CUATRO CAMINOS: M-3076. El torrente vengador, Las buenas van a Paris, Retorno al amanecer y sorpresas. Beneficio de los empleados.
PRADO: M-2822. La bestia humana y Retazo.
VERDUN: A-9206. Retorno al amanecer y El agente secreto.
COLONIAL: A-7879. Parece que fué ayer y Cien hombres y una muchacha.
ACTUALIDADES: M-5575. Uno contra cien y Promesa cumplida.
CERVANTES: M-6424. El jinete milagroso (serie completa).
MAJESTIC: M-4477. El romance del palmar, Idilio tras las rejas y episodio.
LIRA: M-4474. El médico clandestino y El tesoro de Drumond.
WILSON: U-5563. Los enredos de papá y Vigias del mar.
GRIS: F-4292. Cinco regresaron y Melodías del sur.
VIVES: F-3128. Imitación de la vida y Trasnochadores.
SAN FRANCISCO: San Francisco 263. El día 25 inauguración.
CUBA: M-9796. Aventuras de Huck Finn y Ruge la multitud.
ROJO: M-4794. Esclavos del oro y Casa amanecer muero.
SANTOS SUAREZ: I-4900. Imitación de la vida y Los enredos de papá.
BELGICA: A-9123. Nubes sobre Europa, Antes de medianoche y episodio.
VICLETA: M-3238. El alguacil de la frontera, Mi tio Samuel y episodio.
MENDOZA: I-7285. Juárez y El hombre que se atrevió.

HOY: «LA FERIA DE LOS REGALOS» EN LA COMEDIA

Dos grandes funciones extraordinarias habrá hoy en el teatro La Comedia. Hoy es La Feria de los Regalos en La Comedia, las dos funciones monstruas a beneficio de los empleados. A las 5:30 de la tarde, la compañía de Leandro Alpuente en «Un tío y un lío», juguete cómico de Ricardo C. de León. Variedades con Mary Ramos, Candita Quintana y Julio Richard, Pepito Romeu, Trío Aragón, Ramiro Gómez Kemp. Catá y Marga y Mary y Nolín. Recital de poesías dedicado a las damas por Ricardo Alpuente. Distribución de más de un millar de regalos por Nolín. También la pareja de bailes de los hermanos Abreu.

A las 9:15 de la noche, de nuevo, el paso de comedia «Un tío y un lío», Pepita Díaz en la conferencia sobre el amor «Sólo para mujeres»; Nanolo Collado en la conferencia sobre el amor «Sólo para hombres», y gran acto de variedades por la pareja de bailes Lazo S-Argas; monólogo por Martha Jiménez Oropesa; canciones por Ascensión Pastor; humorismo por Tomás Cuervo; la soprano Gladys Carrasco; el maquietista Pepe Duarte; Catá y Marga López; Irene del Río, Alicia Rico, Maruja González; recitaciones por Ricardo Alpuente; la cancionera Malena de Toledo; el conjunto de Carmen Amaya; Mary López; Pepito Romeu y Nolín; Otto irgo y Celia Romero.

Distribución de $1,000 en valiosísimos premios!!! Lunetas numeradas 60 cts. y 40 y 30 cts. butacas Localidades al teléfono A-6737.

HOY
DE 11 DE LA MAÑANA A 11.30 DE LA NOCHE
REX
CINEMA
San Rafael y Amistad
Tel. M-2214
ROMANCE MUSICAL
La vida amorosa y artística de Tschaikowsky, con temas musicales de sus obras.
SOLDADOS DEL MAR
Un magnífico reportaje de R. K. O. sobre la vida y entrenamiento del marino norteamericano.
PAISAJES DE AUSTRIA
Una fascinadora visita a Viena, el famoso Danubio Azul, más bello que nunca, en perfecto Technicolor y con un gran fondo musical. Metro.
MERIENDA PLAYERA
Es el último cartón de Walt Disney, en el que el Pato Donald y Pluto «quieren» divertirse. Véalo.
Noticiarios: «FOX», «UFA» y «PARAMOUNT» con el BOMBARDEO DE HELSINKI, capital de Finlandia, la ciudad en llamas y en ruinas y otras noticias mundiales.
HORAS Y PRECIOS DE COSTUMBRE

SAN RAFAEL Y AMISTAD — REX cinema — TELEFONO M-2214
PROXIMO JUEVES, A LAS 10 NOCHE
PRESENTACION DE LA
ORQUESTA DE CONCIERTO DE LA HABANA
(DIRECTOR: ALBERTO BOLET)
EN UN
CONCIERTO DE MUSICA SELECTA
Una verdadera fiesta de arte y social, en la que los amantes de la buena música podrán escuchar a un grupo de artistas solistas, que, puesta el alma en el arte por el arte, inician un ciclo de audiciones en REX CINEMA, por su ambiente único y sus excepcionales condiciones acústicas, con el siguiente
PROGRAMA:
OBERON, Obertura ..... Weber
CUENTOS DE LOS BOSQUES DE VIENA ..... Strauss
CONCIERTO EN MI MENOR ..... Mendelssohn
VIOLIN Y ORQUESTA
I Allegro molto apasionato.
II Andante.
III Allegro molto vivace.
Solista: ALEXANDER PRILUTCHI.
TAMBOURIN CHINOIS ..... Kreisler
Transcripción para orquesta por Ernesto Rappée.
Presentación: PABLO MEDINA
JUEVES 21 DE DICIEMBRE
a las 10 de la noche

TRIANON: «TRES VALSES»

Hoy solamente, la empresa de este favorito teatro se complace en presentar en sus turnos preferentes de 5:15 y 9:45 la exquisita joya musical titulada: «Tres Valses», mostrándonos el vals en tres épocas distintas y tres episodios románticos de encantadora belleza. Este «hit» musical tiene por intérpretes a Ivonne Printemps y Pierre Fresnay secundados por Henri Guisol, Jean Perrir y otros notables artistas de la escena gala.

Con una presentación que fascina y la música del famoso compositor vienés de inmortal renombre, John Strauss, la misma ha sido dirigida por Ludwig Berger uno de los ases directrices de la pantalla y la escena europea.

Conjuntamente a las 4 y 8:30 se exhibe la interesante joya titulada: «Tarakanova», con Pierre Richard Willm, Annie Vernay y Susy Prim.

Se completa el programa con Noticiero de acutalidad.

Mañana: La majestuosa producción «El Escuadrón Bengalí» en la que vemos emocionantes escenas cuando una formidable revuelta de los nativos de la India ponen en peligro el vasto Imperio inglés, y la lucha heroica que les toca desempeñar a los famosos lanceros de Bengala y donde dos hermanos se enamoran de una misma mujer y cuyo desenlace es la muerte heroica de uno de ellos en nombre del imperio.

Son sus protagonistas centrales Patric Knowle, Richard Cromwell y Rochelle Hudson y un extensísimo reparto.

INFANTA: «INSUBORDINACION»

Un grandioso y sensacional programa de doble estreno nos ofrece hoy el preferido teatro «Infanta», de la empresa Carrerá, con dos grandes producciones, teniendo como atractivo máximo del mismo la cinta: «Insubordinación», con Richard Arlan Andy Devine, Noah Beery y Constance Moore; una película de acción vertiginosa, con escenas repletas de un realismo sin igual que mantiene el interés de cuantos la vean desde su principio hasta el fifnal.

A continuación se exhibe la cinta: «Vivir Bailando», con John Downs y otros astros destacados de la pantalla; es una cinta musical, alegre, frívola entretenida...

Completa el programa la revista la variedad «Música sobre Broadway» y un documental.

Mañana: «La verdadera gloria» con Gary Cooper y Andrea Leeds.

Viernes: Estreno: «El que la hace la paga» con Humphrey Bogart y Gale Page.

El sábado: Regio estreno: «El caso de Edith Cavell».

NEPTUNO: «JUAREZ» CON PAUL MUNI

Hoy es un día grande en el teatro «Neptuno», donde se frece la grandiosa super-producción que lleva por título: «Juárez», cuyos personajes centrales están animados por Paul Muni y Bette Davis.

Además se exhibe: «ancy la Repórter» por la dinámica estrella Bonita Granville, y el Noticiario.

Precios: 15 centavos de 2:30 a 6:30 y 20 centavos después. Niños a todas horas 10 centavos.

Mañana: «Juárez» conjuntamente con «La huerfanita afortunada».

El jueves: «Unión Pacífico» de Bárbara Stanwyck y Joel McCrea y «Medianoche» por Claudette Colbert y Don Ameche.

El viernes: El espectáculo de los espectáculos: «Cuatro Plumas», totalmente realizada en tecnicolor por Alexander Korda.

PAYRET HOY
GRAN EXITO
AFA presenta a
Luis Sandrini
con Herminia FRANCO y Perlita MUX en
una película plena de gracia y emoción, titulada:
BARTOLO TENIA UNA FLAUTA
y ADEMAS la EMOCIONANTE PELICULA con
John CARROLL-el zorro- y Lona ANDRE
"EL PILOTO X"
20¢ y 30¢

PAYRET: «BARTOLO TENIA UNA FLAUTA»

Un gran programa con dos estrenos hoy en «Payret». Vea desde las dos de la tarde. Una revista de asuntos mundiales, estreno. Una linda variedad en colores: ««Destello de Estrellas». Exito de la super-producción, titulada: «El Piloto X» por el gran actor John Carrol.

Exito solamente esta semana la super-producción de Luis Sandrini, titulada: «Bartolo tenía una flauta» con Herminia Franco y un gran reparto de actores más.

Precios: 20 centavos hasta las 6 y media y 30 centavos después. Niños 15 centavos. Tertulia 10 centavos.

Domingo. Una gran matinée y la que haya público, tanda a las 11:30 de la noche con este gran programa.

El lunes: Estreno la más grande película de Chato Ortín, Vea, ría con «El muerto murió». Una carcajada continua.

Además, se exhibe: «El Hotel de los Chiflados» por el Tío Lampa, Rafael Falcón, y Anita Campillo.

FAVORITO: «ANDY HARDY MILLONARIO»

Mucho público asistirá hoy al «Favorito», el que hace honor a su nombre, donde se ofrece un programa magnífico por todos conceptos. En primer término la producción de Mickey Rooney titulada: «Andy Hardy Millonario», que se ofrece conjuntamente con «Horizontes de Gloria», también de Mickey Rooney y Freddie Bartholomew.

Además el Noticiario. Los precios: 10 centavos por la tarde y 15 centavos por la noche. Niños y tertulia familiar 5 centavos.

Mañana: otro gran programa «Culpas Ajenas» por Henry Fonda y Maureen O-Sullivan y «Fuego en Faldas» por Jacqueline Wells y Charles Quigley.

El jueves: «Su noche feliz» por Robert Taylor y Myrna Loy y «Honolulu» por Robert Young y Eleanor Powell.

El viernes popular: «Escándalo Matrimonial» por Daniel Darrieux y Douglas Fairbanks Jr. y «Parece que fué ayer» por Irene Dunn y John Boles.

Por la noche, a las 9:00 gran homenaje a Ramiro Gómez Kemp, con muchas atracciones y novedades.

FLORENCIA: MAÑANA: «JUAREZ»

Hoy a precios populares se ofrece un gran homenaje a Tyrone Power, con sus dos grandes películas «Jesse James» con la colaboración de Nancy Kelly y Henry Fonda y «En el Viejo Chicago», también de Tyrone Power, Don Ameche y Alice Faye.

Además el Noticiario. Precios: 10 centavos luneta todo el día, 5 centavos niños y 5 centavos la tertulia familiar.

Mañana: la sensacional superproducción «Juárez», interpretada nada menos que por Paul Muni, Bette Davis, conjuntamente con «Doble Conspiración» por Rosela Towne y William Gargan.

El jueves: Joan Blondell y Melvyn Douglas en «Las buenas van a París» y Claudette Colbert y Clark Gable en «Sucedió una noche».

Sábado y domingo: «Espía submarino U-29».

OLIMPIC: MAÑANA: «DIVORCIO EN MONTEVIDEO»

Un gran programa a precios populares de 10 centavos tertulia y 5 centavos los niños, es el que se ofrece hoy en el teatro «Olimpic», figurando en primer término la magnífica película de Bárbara Stanwyck y Herbert Marshal «Así terminó un querer» que se exhibirán conjuntamente con «Esposa, doctor y Enfermera» por Warner Baxter y Loretta Young.

Además el Noticiero.

Mañana: «Divorcio en Montevideo», totalmente hablada en español por Nina Marshal y Roberto García y «Memorias de Hawaii» de Pat O-Brien y Evelyn Knapp.

El jueves: «Mi suegra es una fiera» y «La bailarina roja» de Tito Korene.

El viernes: «Patrulla submarina» de Richard Greene y Nancy Kelly y «Los tres mosqueteros».

MANZANARES: «CAMINITO DE GLORIA»

Para hoy en «Manzanares» moderno y cómodo cine familiar situado en Carlos III e Infanta, anuncia un monumental programa en español: «Caminito de Gloria» por la emperatriz del tango, Libertad Lamarque, que en los turnos de tanda y noche, será exhibida conjuntamente con cartones, comedia y la producción por Agustín Irusta «El Matrero».

Mañana: Dos producciones en español: «Hambre» por Rafael Falco y «La Rubia del Camino» por Paquita Singerman. Precios Populares.

El sábado y domingo: «El trovador de la radio» por Tito Guizar.

MARTI: «EL PUERTO DEL ODIO». 5, 10 Y 15 CTS.

El programa de hoy en «Martí» es de primer orden, y como de costumbre dará comienzo a las 2 de la tarde, con cartones, revistas y comedias y el último Noticiario de La Universal de asuntos mundiales. El programa de referencia es el siguiente: «El Temerario del Aire» por Douglas (equivocado) Corrigan y Robert Armstrong y «El Puerto del Odio» por Allan Lane y Linda Hayes.

Mañana: Ultimo noticiario Universal y «Justicia Armada» por Chester Morris y Bruce Cabot. «Señoritas en Clase» por Ann Sheridan y James Ellison.

El sábado y domingo, copia nueva de «La vida de Emilio Zola» por Paul Muni e «Hijas Valerosas» por las Hermanas Lane.

REINA: «LA ISLA DE PERDICION»

Dos colosales películas anuncian para hoy las carteleras del super-cine «Reina» sito en Rayo y Reina con el teléfono M-2272 «La Isla de Perdición» con Ana May Wong y J. Carrol Naish y «Sangre de Cosaco» con el gran actor Akim Tamiroff. Los precios han continuado sin alterarse o sea de 15 centavos la luneta hasta las 6 y media y 20 centavos después, la cómoda tertulia familiar con sus regias localidades 10 centavos y los niños a todas horas 10 centavos. Este programa será completado con un divertido cartón y una revista de asuntos al día con los últimos acontecimientos.

Mañana: Se llevará a la pantalla la copia nueva de «Puerto Alegre» con el gracioso cómico argentino Pepe Arias y el gran cantor Charlo conjuntamente con esta película se exhibirá «Cazadores de Cabezas».

RIALTO: «INVITACION A LA FELICIDAD»

Nuevamente se exhibe hoy en el teatro «Rialto» la maravillosa producción Paramount que interpreta Irene Dunne y lleva por título «Invitación a la Felicidad» el film en que la emoción alcanza su más alta cumbre. Secundan a la bellísima Irene Dunne artistas de mérito como: Fred MacMurray, Charlie Ruggles, William Collier, Billy Cook y Marion Martin.

También se exhibe hoy en «Rialto» el drama: «La noticia le perseguía» que interpreta Barry K. Barnes y Valerie Hobson.

Se completa el programa de hoy con el estreno en Cuba del Noticiero con los últimos acontecimientos mundiales, y el precioso cartón de Walt Disney titulado «El Club de los Gansters».

Los precios para la función de hoy son: mayores 30 centavos hasta las 6 y 30, después 40 centavos, niños 20 centavos.

Mañana conjuntamente con «Invitación a la felicidad» se estrena la regia cinta «El Jurado por decisión».

NO SEA ADULTERO..!!
Ese PECADO TURBARA su TRANQUILIDAD AUN en el OTRO MUNDO....
SI LO DUDA VEA:
"EL MUERTO MURIO"
El LUNES 25 en PAYRET

4 CAMINOS: BENEFICIO DE LOS EMPLEADOS

Con un grandioso programa y muchas sorpresas anuncian los empleados del popular teatro «Cuatro Caminos» de Belascoaín 1107, teléfono M-3676, su función beneficio del año, exhibiendo dos grandes producciones, y grandes sorpresas a los asistentes, en primer turno la matinée dedicada a los niños, con una comedia por los tres chiflados: «Conquistadores de Salón», un precioso cartón «Linda Primavera», y el vaquero invencible Kent Maynard, en «El Torrente Vengador», y también en matinée «Las buenas van a París», en tanda de 5, hasta las 11 y 30, «Retorno al amanecer» por Danielle Darieux y «Las buenas van a París», por Joan Blondell y Melvyn Douglas. Comedia y Cartón.

..Los precios hasta las 6 y 30 hasta 15 centavos mayores, niños 10 centavos, después de las 6 y 30 niños 110, mayores 20, y tertulia familiar 10 centavos todo el

La trascendencia emocional del cuadro revela el verdadero espíritu de las pascuas.
Regale cuadros.
El Arte
GALIANO 506

Por solo $100
SUNTUOSO RADIO RCA Victor 1940

UNICOS DISTRIBUIDORES PARA CUBA
HUMARA Y LASTRA S. EN C.
MURALLA 405 Y 407 · M-9093

Dos razones por las cuales hay que tener siempre Resinol

1. Hay todos los días alguien que necesita este ungüento curativo para sanar—
Quemaduras, Rasguños, Ardores, Asperezas, Comezones, Espinillas, Divieso, Eczema, Hemorroides
2. Acaso le toque hoy a Ud. Un accidente o una afección cutánea puede presentarse a cualquier hora. Con Resinol se cura prontamente. En las droguerías.
Muestra gratis. Resinol, Dept. 56-F, Balto., Md.

¿POR QUE sufrir catarros?
PARA ALIVIO INMEDIATO DE LOS PRIMEROS SINTOMAS, USE 666
666
LIQUIDO, TABLETAS, UNGUENTO, GOTAS NASALES

ARROJO LAS ARENILLAS

URUAPAN, Mich. «Estoy haciendo mucha propaganda de la Anticalculina Ebrey y ya muchas personas la están encargando a México. Con frecuencia me preguntan cuál es el nombre de la medicina con que yo me estoy curando, toda vez que me ven muy repuesto, pues antes estaba en un estado fatal. Ya no tengo arenillas, todas las arrojé».—Pascual Vargas.

Anticalculina EBREY

No acepte sustitutos. Anticalculina Ebrey le hará sentirse mejor, más joven, ágil, fuerte y saludable. Solicítela hoy mismo. Para el riñón, hígado, vejiga.

No. 61

CRONICA HABANERA

LAS GRANDES BODAS

María Teresa Gómez Waddington

(Continuación de la Pág. CINCO)

Sylvia Hernández de Rivero, esposa del Director del DIARIO DE LA MARINA, destacándose como siempre por su belleza, elegancia y distinción.

Amelia Hierro de González, la interesante esposa de nuestro Administrador, realzaba su preciosa toilette color «auvergine» con regio sombrero de terciopelo negro confeccionado por Paulina Adriaensens, directora del Salón Francés de Sombreros de «El Encanto».

La Marquesa de San Miguel de Aguayo.

La Condesa de Revilla de Camargo.

La Marquesa de Tiedra.

La Condesa de Buena Vista.

Y cerrando este grupo de títulos, la joven y bella Marquesita de Casa Núñez de Villavicencio, que con una toilette negra lucía más bella que nunca.

Mina Pérez Chaumont viuda de Walsh, que completaba sus galas con valiosas joyas.

María Martín viuda de Plá, Eugenia Segrera de Sardiña, Lola Pina viuda de Larrea, Bellita Domínguez viuda de Angulo, Célida del Monte de del Monte, Isabel R. viuda de Oña, Teresa Cuadra de Miranda, María Vivancos viuda de Gómez Mena, Patrocinio García viuda de Calderón, Patria Tió viuda de Sánchez de Fuentes, Cuca Blanco viuda de Laurrieta, Angela de la Pezuela viuda de Schumann.

María Luisa Sánchez de Ferrara, elegantísima.

Ninina Justiniani viuda de Menocal, Mercedes Crusellas de Santeiro, Carlotica Zaldo de Mendoza, Josefina Vila de Sola, Micaela Mendoza viuda de Carrillo, Blanca Rosa de la Torre de Rosales, María Teresa Miranda de Figueroa, Adolfina Vignau de Cárdenas, Margarita Adot de Hidalgo Gato, Nena Rodríguez de Santeiro y María Usabiaga, la bellísima señora de Barrueco.

Hortensia Scull de Morales, con traje negro, muy chic.

Teté Rivero de Ferrán, Emma Cabrera de Giménez Lanier, Leopoldina Solís de Hernández, Marcela Alonso de Casas, Consuelo Alvarez Cerice de Arango, Leopoldina Alvarez de Díaz, Nellie Desvernine de Lombard, Graciella Balaguer viuda de Blanco Ortiz, Chela Robelín de Morales Broderman y Malula Rivero de Scull y Nena Gamba.

Un grupo familiar de la novia, formado por las distinguidas damas Blanca García Montes de Terry, Cora García Montes de Aballí, Carmen Silva de García Montes, Teté Angulo de García Montes, Aida Escalona de García Montes, Celia María López Muñoz de García Montes y Conchita Morales de García Montes, que lucía muy bella.

La señora Silva de García Montes realzaba su elegantísimo traje con precioso sombrero de terciopelo negro adornado de paraísos procedente del Salón Francés de Sombreros de «El Encanto», y la señora de Aballí con bello sombrero de terciopelo azul de la misma firma.

Elisita Silverio de Martínez.

Alicia Nadal de Menocal.

Gloria Erdmann de Juarrero.

María Pagliery de Salazar, Loló Solís viuda de Steinhart, Eulalia Juncadella de Valdés Fauli, Isolina Rodríguez de Falcón, Justina Monteagudo de Portal, Nina Reyna de Ariosa, Sara Larrea de García Tuñón, Dulce María Blanco de Cárdenas, María de los Angeles Heydrich de Batista, Carmelina Laurrieta de Fondon, Manana Aguilera de Freyre, Ofelia Brito de Menocal, María Vázquez de Smith y Lala Layné de Salazar, ataviada con suprema elegancia.

Macusa Díaz de Mesa.

Elisa B. de Martínez, Manolita Novales de Martínez y Mercedes Barnet de Verdura, tan gentiles las tres.

Lala Falla de Gutiérrez, con vestido gris muy chic.

Emilita Aguilera de Johnson, que llevaba un elegantísimo traje de Chanel.

Rosita Cadaval de Rayneri, Carmelina Guzmán de Alfonso, Rita María Arango de O-Naughten, Georgia Barnet de Armas, Cuca Alfonso viuda de Lawton, Sylvia Párraga de Martínez, Ana María Maciá de Sánchez, Nena Velasco de González Gordon, María Mendoza de del Valle, Elena de Cárdenas de Sardiña, Conchita de Cárdenas de Weber y Rosa Sardiña de Mazorra, como siempre, muy interesante.

Rosa Perdomo de del Valle, destacándose entre el conjunto con una preciosa toilette en azul.

María Antonia Alonso de Aspuru, muy elegante y muy bella.

Mercy Taquechel de Viñals, Mariita Barrueco de Martínez Pedro, Mercedes Hidalgo Gato de Lara, Nena Pérez Piquero de Castañeda, Cusuca Giberga de Rodríguez Cáceres, Conchita Giberga de Oña, Evelyn Salazar de Mendoza, Graciella Bandini de Moreyra, Leonor Soliño de Aristigueta, Angela Herminia Armiñán de Pedroso, Nena Nodarse de Beltrán, María Victoria Agostini de Agostini, Alicia de Cárdenas de Belt, Herminia Saladrigas de Terry, Ela Aguiar de Delgado, Leticia Acosta de Hidalgo Gato, Margot Hidalgo Gato de Solís e Isis Ortiz.

María Teresa Falla, la joven y elegante señora de Batista, se destaca con regio traje negro y adorno de cabeza de plumas negras.

Margarita Johanet de Céspedes.

Ada del Monte de Rionda.

Ada Espinosa de García Bango, Graciela Calderón de Carrerá, Cheíta Tagle, Angelita Robleda de Quirós, Enriqueta Comesaña de Comas, Josefina Justiniani de Loredo, Conchita Chomat de Fernández de Castro, Graciela Cancio de Cabrera, Rosita de Armas de Nogueras, Esperanza Poveda de Miralles, Cecilia Miralles viuda de Venet, Sarita B. de Forns, Siomara C. de Miralles, Elena García de González del Real, María Luisa del Castillo de Morales de los Ríos y Mrs. Adelaida Buchanam.

Nena Nodarse de Beltrán.

Laura Rayneri de Alonso.

Graciella Robleda viuda de Nodarse, con un traje muy elegante en negro, modelo Lelong.

Julita Pla, Blanca Tous de del Pino, Nena Aranda de Echevarría, Adelina Giscard de García Gómez, Edelmira Machado de Carrerá, Cristina Fernández de Castellvi, Luisa Laborde de Estrada, Dulce María Lima de Albacete, Sylvia Martínez Zaldo de Portela.

Seida Cabrera de la Torre.

Maximina Marimón de Farrés.

Elena Montoto de Carrión, Chea Mojarrieta de Portuondo, Berta Cadenas de McDonald, Ada Mouriño de McDonald, Adela Beltrán de Cadenas, Dinorah Boyez de Alexander, Cristina de la Cruz, Mercedes León de Fernández, Regla Sueiras de Recio, Aida Duque Estrada de Porro, y Leonila Fina de Fernández Mederos que llevaba un sombrero de terciopelo negro con paraíso, muy elegante, con la firma del Salón francés de «El Encanto».

Milly Lucila Schumann.

Un aparte para la bellísima Elizarda Sampedro de Gómez Mena, que iba de blanco.

Lola Montalvo, muy bella.

María Luisa Gómez Mena, Carmen Gómez Mena de Arenas, Teresita Moas de Runken, Edelmira Sampedro, Beba Caminero de De Beche, Margaret Breddel de Gómez Mena, Angelita Horstman de Sánchez Agramonte, Cuca Sánchez, Rosilda Verdeja de Guerra, Matty Verdeja de Alexander, y Gloria Falcón de Verdeja, con un bonito traje blanco.

Lillian Gómez Mena de Fanjul.

Adelaida Gutiérrez de Carrillo.

Lidia Pou de Menéndez, Gladys Fernández Casas de Smithies, Otilia Rodríguez Crusellas de la Sierra, Aleli Morales de Carrera, Cecilia Portuondo de Fernández Morell y Lola María Sánchez de Argüelles, ataviada en verde, lindísima.

Estela Santeiro de Alonso, muy bella, con traje negro y precioso turbante de lamé de oro procedente del Salón Francés de sombreros de «El Encanto».

Silvia de los Reyes de Weawer, Carmita García Montes de Molamphy, Betty Paz de Posada, Cristina Kindelán de Arango, María de la Torriente de Giménez, y la lindísima Corinita Aballí de Castro Montejo.

Y cerrando este grupo de señoras jóvenes, la encantadora Kika Sánchez de Pedroso, que iba de blanco.

Señoritas:

Loló Suero, que se destacaba con un lindo traje de encaje negro y valiosa mantilla.

Lydia Menocal, Enita Rayneri, Ofelia Rionda, Cristina Gelats, Mari de los Reyes, María Luisa de Cárdenas, Sara María García Tuñón y la encantadora Anita Seiglie.

Don lindas primitas: Teteita García Montes y Georgette García Montes.

Silvia Tolón, Alicia Ruz, Alicia María Luisa y Beatriz Morales, Josefina Fonts, Cuca y Alicia Valiente, Josefina Giménez, Margarita Suárez, Gisela García Bango, Josefina de Cárdenas, Lourdes Alfonso y Ofelia Menocal.

Margarita Pedroso, de negro y elegante turbante de terciopelo rojo.

Madeline Menocal.

Corita Sánchez Agramonte.

Cristina Mendoza.

Adriana Maduro, Gloria Loredo, María Kindelán, Lucila y Delia Salcedo, Antolina de Cárdenas, Rosita Guastella, Ofelia Bernal, Inés María y Graziella Blanco Palaguer, Beba Adan, Chichi Goyri, y Cristina Castellví.

Julie Abreu.

Nono y Macusa Larrea.

Nenita y Angelina Ariosa, Silvia Beale, María Elena Menéndez, Silvia Estrada, Katryn García Gómez, Peggy Echevarría, Graziella García Montes, Berta y Marta Ferrer y la encantadora «jeune- fille», Josefina Guzmán y Venet.

Lidia Lombard.

Peggy Smith.

Lalita Salazar.

Monona y Lolita Varona, Sofía Miranda, Carmen Angulo, Elodia Montoto, Pepa Vignau, Mercedes Bonnet, Margot Párraga, Josefina Aballí, Eida Porro y Mercy y Elena González del Real.

Celia Velasco.

Cusa, Gloria y Margarita Carrillo.

Angelita Longa, Elena Hidalgo Gato, Mercedes y Anita del Valle, Bibi y Julia Aspuru, Silvia Lawton, Graziellita Cabrera, Carolina Gutiérrez, Marta de Arcos y Ofelia García Tuñón.

Graziellita Carrera.

María Julia de Cárdenas.

Olga Albacete, Irma Venet, Esther María Benavides, Bertha Morell, María Luisa Dueñas, Bebita Villegas, Josefina Morales de los Ríos, Bebita García Vega, Teresita Pujol, Elena Villalba, Silvia Caminero y Elena Comas, que llevaba linda coiffure de plumas de avestruz rosa y azul, modelo Schiaparelli, con la firma de «El Encanto».

Y por último Paulina de Adriaensens.

El día veintiséis próximo, embarcarán los esposos Bilbao-Gómez Waddington rumbo a México por donde harán una interesante excursión.

(Continúa en la página NUEVE)

EN «VILLA MIRASOL»

El domingo, ofrecieron un almuerzo en su preciosa residencia «Villa Mirasol», en la Coronela, el ilustre abogado, doctor José Agustín Martínez y su gentil y dulce esposa Elisita Silverio.

Simpático almuerzo para un grupo pequeño de invitados.

Eran ellos el doctor Agustín Batista y señora María Teresa Falla, el señor Hugh A. Chisholm y señora de Chisholm, el notable compositor cubano Eliseo Grenet y su esposa María Eugenia García que acaban de llegar de New York; las señoras María de Hoyt y Conchita Martínez Pedro, las señoritas Cusa Carrillo, Lily Batet y Margot Blanco, y los señores, doctor Philippe Grousset, Encargado de Negocios de Francia; Massino Freccia, director de la Filarmónica; Orlando Barrera, el magnífico violinista que aplaudieron recientemente los socios de la Filarmónica; H. Negrete, cantante mexicano que se encuentra en la Habana y Luis Martínez Pedro.

Nuestro compañero Mario Castellanos.

Y este cronista.

Después del almuerzo se hizo un poco de música; al piano Eliseo Grenet, dió a conocer sus últimas composiciones que cantó exquisitamente el señor Negrete y Lily Batet y Margot Blanco, con la guitarra interpretaron sus más aplaudidos «hits».

Con los esposos Martínez Silverio hicieron los honores de la casa sus hijos, el doctor Guillermo Belt y señora Cuquita Martínez.

Fué un almuerzo inolvidable.

EL ULTIMO COMPROMISO.—Nos complacemos en ofrecer las primeras nuevas de un compromiso amoroso próximo a formalizarse.

No es otro que el de la señorita Sylvia González del Valle y Morales, de fina y exquisita belleza, con el joven y distinguido letrado doctor Pedro G de Medina y Sobrado, figura prestigiosa de nuestro mundo intelectual.

Concertada ha sido la petición para el próximo domingo 24.

Nuestra felicitación por anticipado a los novios.

EL BRIDGE DE ESTA TARDE.—En el hotel «Nacional» se celebrará esta tarde, a partir de las tres, el bridge party organizado por las distinguidas señoritas Helena Maciá, Lydia Menocal, Sylvia Linares, Irene Pagliery y Gloria Garmendía, a beneficio de los pobres del barrio de Las Yaguas, para hacerles un regalo con motivo de las próximas Pascuas.

Tan simpática iniciativa de las mencionadas señoritas ha encontrado mucho calor en nuestra sociedad donde se han repartido los tickets que valen un peso.

Se podrá jugar bridge, mah-jong, dominó, etc., para lo cual se han habilitado distintos salones a fin de que unos jugadores no molesten a los otros.

Se suplica a los jugadores lleven sus utensilios.

A la entrada del hotel se situará una comisión, donde las personas que tengan sus tickets podrán adquirirlos.

Habrá un rico buffet servido por muchachas

Tema para la crónica.

¡Frazadas baratas!

Para regalar a Creches, Asilos y demás Instituciones Benéficas con motivo de las Pascuas, ofrecemos un lote especial de

FRAZADAS de buen tamaño y buena calidad, al precio excepcional de 1.18

Se trata de una de las tantas ofertas de Pascuas que hace LA FILOSOFIA en obsequio de las personas caritativas. (Hay también ofertas ventajosísimas de cortes y retazos, trajecitos para niños, etcétera).

Grandes rebajas en las telas

para que todos puedan hacer regalos de Pascuas práctscos

Preocupada como siempre LA FILOSOFIA en ofrecer a su numerosa clientela las mayores ventajas, a pesar de estar en plena temporada, rebaja de manera considerable todas las telas invernales...

Apresúrese a aprovechar esta sensacional oportunidad que le brinda LA FILOSOFIA para hacer buenos regalos de Pascuas.

Recuerde que los regalos prácticos son los que de veras se agradecen.

TELAS COLOR ENTERO

	LA VARA
Crepé Marrocaín en los nuevos tonos de moda (de 55 cts.) AHORA	0.45
Romano Alpaca, la mejor calidad y más de cien colores (de 80 cts.) AHORA	0.64
Ribatelle, la preciosa tela mate de excelente caída (de 1.10) AHORA ..	0.87
Crepé Gamuza, ideal para interpretar la nueva tendencia de la moda (de 1.25) AHORA	1.00
Crepé Reversible y Faya, ambos en todos los colores nuevos (de 1.50) AHORA	1.19

Las Sedas Francesas de mejor calidad han sido rebajadas en idéntica proporción.

Las Telas Negras también fueron objeto de igual rebaja.

TELAS ESTAMPADAS

Rayón en bonitas y nuevas estampaciones (de 30 cts.) AHORA	0.24
Escoceses en todas las combinaciones, incluyendo blanco y negro y blanco y prusia (de 40 cts.) AHORA	0.33
French Crepé, la mejor calidad y muy preciosas estampaciones a cuadros y óvalos (de 60 cts.) AHORA	0.46
Crepé Dernier en lindos dibujos a listas, cuadros, emblemas, flores chicas, etc. (de 80 cts.) AHORA	0.65
Crepé de Seda en una variedad maravillosa de nuevas estampaciones (de 1.25) AHORA	0.85

Recuerde que LA FILOSOFIA abre de 12 a [illegible] Si tiene cuenta abierta en LA FI[illegible]FIA, y lo desea, le cargaremos sus compras de estos días en la cuenta de Enero para pagar en Febrero.

DE MUESTRA OPTIMISTA EL SENADOR FERRO

PINAR DEL RIO, diciembre 18. DIARIO, Habana. Activo como siempre hoy encontró el periodista al Senador y Presidente del Nocionalismo pinareño señor Simeón Ferro Martínez, quien acaba de cambiar impresiones con numerosos elementos de los términos del interior de la provincia. Al interrogarle sobre el momento actual político, hizo las siguientes breves manifesaciotnes:

«En Vuelta Abajo estamos trabajando incansablemente por el mantenimiento de la mayoría coalicionista. Personalmente realizo los mayores esfuerzos por el triunfo presidencial del Coronel Fulgencio Batista, esperanza legítima para las masas más necesitadas del país, a las que han venido beneficiando con su actuación de innegable avance social y realidad tangible de la política actual, porque al candidato presidencial coalicionista lo secundan los factores electorales más vigorosos de la República».

Sobre política pinareña, se concretó a decir escuetamente: «Estamos trabajando por llegar a sanas soluciones. Creo que a todo se llegará, porque los hombres que integramos la coalición socialista-democrática estamos animados del buen deseo de la más firme decisión de llevar a la gobernación del país al Coronel Batista.»

El Senador Ferro estuvo más tarde conferenciando con verdaderos pinareños del término, a muchos de los cuales vimos después, asegurándonos que iban inmediatamente a ponerse en contacto con sus correligionarios y amigos, ansiosos de llegar a la Alcaldía Municipal al actual Representante a la Cámara doctor Angel Manuel Ferro, quien será respaldado por nacionalistas, liberales, cenedistas, etc.

Guillermo RODRIGUEZ.

WARANDOL AZUCENA

Cuando necesite ropa de cama, recuerde el nombre "AZUCENA". Insista en que el Warandol o Sábana que le vendan sea genuino "AZUCENA". Tenga presente que sólo el genuino Warandol Azucena lleva estampada en la orilla, en cada yarda, la marca Registrada Azucena, para mayor garantía del público consumidor.

Solicítelo por su nombre en las principales tiendas y almacenes de la República. "Warandol Azucena". Blanco y de Color.

SALGA DE TODOS SUS COMPROMISOS CON EL MENOR GASTO POSIBLE

Preciosa LICORERA, dorado o plateado fino, 8 piezas por .. $12.50

CASA VERSALLES
NEPTUNO 164, Frente al Teatro "Encanto"

Equipe su oficina con las
Cortinas Venecianas Bailey's
y sus empleados trabajarán en frescos recintos, protegidos contra los ardientes rayos del sol y el resplandor solar. Es sorprendente la diferencia que se logra y cuán económico resulta. Precios sin competencia.
Theodore Bailey & Company
Fabricantes
Prado 112 Teléfono M-2411

M.E.C.D. 2016

LA SOCIEDAD CUBANA DE RADIOLOGIA COOPERA A LA ERRADICACION DEL PARASITISMO INTESTINAL EN CUB

GACETILLAS

PRADO: «LA BESTIA HUMANA» Y «RETAZO»

Para hoy anuncian las carteleras del elegante teatro «Prado», como siempre matinée a las 2 y tandas a las 5 y 8 y 15, con lo mejor en película por el más bajo precio de 10 centavos luneta o preferencia. Exhibiendo primeramente una de las obras maestras del inmortal novelista Emilio Zola. «La bestia humana» por el genial actor Jean Gabin y la adorable actriz Simone Simon y a petición la película que por su fino humorismo y su alegre trama constituye el más grande triunfo de la cinematografía porteña «Retazo» interpretada por la excelsa comediante argentina Paulina Singerman. Completando el programa una revista y un gracioso cartón. Mañana gran festival del arte el mejor pianista Ignaz Paderewsky y el mejor violinista Jascha Heifetz con sus más bellas melodías en «Rapsodia de la Juventud» y «Sonata de Medianoche».

VERDUN: MARTES POPULAR

Hoy rigen precios popularísimos en el elegante teatro «Verdún» de Consulado 214, teléfono A-9206, para presentar un magnífco programa doble con la grandiosa producción «Retorno al amanecer», por la exquisita actriz francesa Danielle Darrieux y la emocionante joya de actualidad «El Agente secreto, por Robert Young, Madeleine Carrol y Peter Lorre.

La función dará comienzo a las 2 de la tarde rigiendo los siguientes precios: 10 centavos luneta a todas horas. La tertulia 5 centavos todos hasta las 6 y 30, después, damas y niños 5 centavos y caballeros 10 centavos.

Mañana, «Los cortadores de cabezas» o «El Sendero prohibido», y «Barrios de New York». «El jueves, «El Trovador de la Radio», por Tito Guizar.

COLONIAL: PRECIOS POPULARISIMOS

Un bellísimo programa, rigiendo los más populares precios, es el que brinda hoy este coquetón cine de Reina 309, con el teléfono A-7879.

En función corrida desde las 5 de la tarde se exhibirá revista, comedia, estreno de la regia, conmovedora joya «Parece que fué ayer» con John Boles y estreno de la bellísima cinta musical «Cien hombres y una muchacha» con Deanna Durbin.

Precios: luneta 10 centavos y tertulia damas y niños 5 y caballeros 10 a todas horas.

Mañana: «Los enredos de papa» con Leopoldo Ortín y «Honor de presidiario».

ACTUALIDADES: «UNO CONTRA CIEN»

Muy colosal es el programa que ofrecerá hoy este favorito cine de Monserrate 262, con el teléfono M-5575.

En función corrida desde las 2 de la tarde a 11 y 30 de la noche se exhibirá revista, comedia, estreno de la dinámica, estupenda producción «Uno contra cien» con Louise Platt y Melvyn Douglas y estreno del formidable drama «Promesa cumplida» con Kay Francis e Ian Hunter.

Precios populares rigen.

Mañana: «Besos brujos »con Libertad Lamarque y «Ahora seremos felices» con Juan Arvizu.

CERVANTES: «EL JINETE MILAGROSO»

Un emocionante programa ofrece a su público el familiar cine «Cervantes» de Lamparilla y Compostela al precio de 5 centavos para damas y niños en matinée y tanda: «El Jinete Milagroso» por Tom Mix, dinámica serie en 15 grandes y emosionantes episodios que se exhibe completa en los turnos de matinée, tanda y noche. Además el episodio 5 de «La Isla Salvaje».

Mañana: Cartones, «Al compás de mis recuerdos», por Tyrone Power y «Extasis africano». Damas 5 centavos. El sábado y domingo: «Siboney».

MAJESTIC: «EL ROMANCE DEL PALMAR»

Tres gigantescas atracciones en un mismo programa, y todo a precios populares, presenta para hoy en todos sus turnos, el elegante teatro «Majestic» situado en Consulado 210 con el teléfono M-4477. Comenzando la función corrida a las 2 en punto de la tarde, y además de un noticiario, un cartón en colores y una graciosa comedia, se exhibirá el episodio 2 de la emocionante serie «Conquistando tierras» titulado: «Condenado a Muerte». Seguidamente, Brian Donlevy, Jacqueline Wells y Richard Fiske se presentan en un excitante fotodrama, «Idilio tras la reja». Finalizando el programa, Rita Montaner, Carlos Badías, Garrido y Piñero, en la super-producción que honra a nuestra patria, «El Romance del Palmar, una bellísima historia de amor, envuelta entre bellísimas canciones, y regocijante comedia. Precios: Luneta y preferencia, 10 centavos a todas horas. Tertulia, antes de las 6 y 30, 5 centavos todos. Después, damas y niños 5 centavos, caballeros 10 centavos.

Mañana: Judy Garland y Jonny Downs en «Locuras de Estudiantes» y Conrado Veidt y Annabella en «Bajo el Manto Rojo».

LIRA: «EL MEDICO CLANDESTINO»

«Lira», el favorito teatro de Industria y San José, con el teléfono M-4474, presenta para hoy en todos sus turnos, dos sensacionales estrenos. El primero de ellos, es el excitante fotodrama del hombre que tenía en jaque a toda la policía de Londres, y que sucumbe ante la astucia del maestro de detectives, Bulldog Drumond: «El Tesoro de Drumond», con John Howard y Heather Angel. El segundo, es la historia del hombre que bajo la túnica blanca de la ciencia médica, escondía el corazón más cruel y la mente más diabólica que puede concebirse: «El Médico Clandestino», con J. Carroll Naish, Lloyd Nolan y Patricia Morrison. Además, un noticiario, un cartón en colores y una variedad musical. Precios: lunetas, antes de lás 6:30, damas y niños 5 centavos, caballeros 10 centavos. Después, 10 centavos todos.

Mañana: por última vez «Mamá Soltera», con Ginger Rogers y David Niven; y Katherine Hepburn, en «La Mujer que supo Amar».

SAN FRANCISCO SERA EL MAS MODERNO CINE

Sin lugar a dudas, el elegante y moderno cine «San Francisco», sito en San Francisco 263. entre Lawton y Armas, en la Víbora, será el más moderno de los cines.

Ya se dan los últimos toques al soberbio edificio, donde quedará instalado este cine, que será inaugurado oficialmente el lunes, 25 del actual, día de Pascuas.

La empresa de este gran coliseo no ha reparado en gastos, para dotar al mismo de las mayores y más modernos adelantos. Una sala espaciosa para 2,000 personas: 1,250 lunetas y 750 balcony familiar, modernos aparatos de proyección Wester Electric, pantalla gigante, ventilación magnífica y otras muchas hacen del «San Francisco» un cine de primera categoría.

Para la inauguración se ha escogido un regio programa que anunciaremos oportunamente. Los precios que regirán serán populares y los programas que brindará siempre este cine serán de primera, ya que se están celebrando contratos con las más importantes casas de películas.

WILSON: «LOS ENREDOS DE PAPA»

«Wilson», en Belascoain y San Rafael, con el teléfono U-5863; 10 centavos de 1:30 a 6:30 y 15 centavos después. Los niños 10 centavos a todas horas.

Hoy, tarde y noche, la revista semanal, el documental explicado en español: «La Ciudad de New York»; y el cartón especial: «El Pobre Elmer»; y las super atracciones: «Vigías del Mar», sensacional y emocionante super producción de gran espectáculo, interpretada por Randolph Scott, Frances Dee y Ralph Bellamy; y «Los Enredos de Papá», formidable super comedia extraordinaria toda dialogada en español, interpretada por Leopoldo (Chato) Ortín, Sara García, Julián Soler y Victoria Blanco.

A las 5: «Vigías del Mar» y «Los Enredos de Papá».

Mañana: «Hijas Desaparecidas», interpretada por Richard Arlen, Rochelle Hudson y Marian Marsh; y «Sombras de Traición», sensacional y emocionante super producción, joya interpretada por Jack Holt.

GRIS: «CINCO REGRESARON»

Dos soberbias películas pasa por su pantalla gigante hoy el favorito cine «Gris», de Baños y 17, en el Vedado, con el teléfono F-4292.

En turnos de 4 y 8:30, se exhibirá la linda y original comedia musical: «Melodías del Sur», con el pequeño tenor Bobby Breen.

A las 5:30 y 9:45, revista, variedad y estreno del formidable y espectacular drama: «Cinco Regresaron», con Chester Morris, Wendy Barrie y otros.

Precios: mayores, 20 centavos y niños y tertulia, 10 centavos, a todas horas.

Mañana: «Carnaval de Invierno» y «Nacidos para Amarse».

El lunes próximo, a las 10 de la mañana, función grandiosa, función a beneficio de los empleados. Vea programas.

VIVES: «IMITACION DE LA VIDA»

Muy escogido es el programa que ofrece para hoy el concurrido cine de la barriada del Vedado, sito en la calle B, entre 27 y 29, con el teléfono F-3128, de la empresa Valmaña.

En turnos de 4:30 y 8:30, una interesante revista con las últimas noticias del conflicto europeo, estreno de la interesante joya de pistoleros: «Trasnochadores», con Noah Beery Jr., y Catherine Hughes.

En turnos de 5:45 y 9:45 pre-estreno de la super producción de John M. Stahl: «Imitación de la Vida», con Claudette Colbert, Warren Williams y Rochelle Hudson. (Copia nueva).

Precios: tanda, mayores, 15 centavos y niños 10 centavos. Por la noche, mayores, 20 centavos y niños 10 centavos.

BELGICA Y VIOLETA: INTERESANTISIMOS PROGRAMAS

Dos interesantísimas producciones anuncian para hoy, las carteleras del cómodo cine familiar, sito en Egido y Corrales: «Nubres Sobre Europa», interesante producción, por Lawrence Oliver; que en todos los turnos de hoy se exhibirá conjuntamente, con cartones, comedias, el episodio 5, de «La Isla Salvaje»; y la producción: «Antes de Medianoche», por Joe Mc Crea.

Mañana: «Su Alteza en Peligro» y «Mi Hombre», por Tyrone Power.

El sábado y domingo: «Siboney», la película cubana distinta.

«Violeta»

Un grandioso programa anuncia para ho yel «Violeta», familiar cine de Monte y Rastro, a precios populares: «Mi Tío Samuel», por Shirley Temple; «El Alguacil de la Frontera», por César Romero; y el episodio 10, de «Mandrake el Mago»; programa éste que será exhibido en matinée, tanda y noche.

Mañana: un maravilloso programa a beneficio de los empleados de este cine, con las producciones: «No se Duerma Profesor», por Harold Lloyd; y «Almas en el Mar», por Gary Cooper y George Raft.

APORTA AL OCTAVO CONGRESO MEDICO UN INTERESANTE TEMA SOBRE SU MAL TRATAMIENTO

Otro tema trascendental tratado por el Congreso fué el de la trasplantación de la córnea, que constituye un problema el obtener donantes. El Derecho Sanitario, por el Dr. J. de Moya

Con toda puntualidad, al unísono puede decirse, comenzaron ayer por la mañana a trabajar todas las Secciones de que se compone el VIII Congreso Médico Nacional, inaugurado de manera brillante la noche del domingo, en el paraninfo de la nueva Escuela de Medicina, «A. A. Aballí».

En cuanto a los cursos prácticos y teóricos, funcionaron, también, normalmente, de acuerdo con los programas confeccionados cuidadosamente por el Comité Organizador, presidido por el doctor Pedro L. Fariñas. Solamente dos, de los 35 cursos, han sido suspendidos definitivamente, por causas ajenas a la voluntad de los profesionales que los tenían a su cargo. Son ellos: Supuraciones de los pulmones, por el doctor Lastra; y Física electro-terapia, por el doctor Gilberto Cepero.

Ponencia de la Sociedad Cubana de Salubridad

Con asistencia de los doctores Juan de Moya, que preside, Enrique Saladrigas, que actúa como Secretario, Antonio Díaz Albertini, Domingo F. Ramos, Demetrio E. Despaigne, Henry P. Carr, Alberto Recio, Carlos J. Finlay, Angel Vieta, Branly, Martínez Fortún, García López, Angel Gregorio y Alayo, Rafael Calvó Fonseca, Guillermo Lage, R. Rodríguez Barquín, Pedro Kouri y muchos más, se inicia, en el Salón de Actos del Edificio «Aballí», la sesión correspondiente a la Ponencia presentada por la Sociedad Cubana de Salubridad que pide con urgencia, de manera terminante, la estructuración técnica corporativa de la Secretaría de Sanidad y la inamovilidad de sus funcionarios.

La presidencia da lectura a la Ponencia intitulada: «Las Nuevas Orientaciones Técnicas de la Sanidad Cubana».

En la primera parte de este trabajo se hace un resumen histórico de la Sanidad desde su fundación; señala sus tres principales períodos que denomina el doctor Moya: de esplendor, de decadencia y de resurgimiento; menciona nombres de figuras ilustres de nuestra sanidad en su primer período; señala sus trabajos de investigaciónes principales; consigna las causas que dieron lugar a la decadencia de la Sanidad Cubana.

Estudia, asímismo, los distintos aspectos que comprende el campo de nuestra Sanidad: homicultura y eugenesia; ingeniería sanitaria, cuarentenas, nutrición; alimentos y drogas, educación sanitaria y otros. Hace referencia a la labor desarrollada durante los últimos tiempos contra las enfermedades trasmisibles: tuberculosis, lepra, avariosis, venéreas, parasitismo, fiebre tifoidea, frambesia, consignando la labor que ha realizado el Consejo Corporativo de Educación, Sanidad y Beneficencia por medio de sus filiales.

El Estado tiene el deber de proteger al ciudadano

Esta parte de la Ponencia sobre «El Derecho Sanitario», dice el Dr. Moya, se debe al doctor Andrés Rivero Agüero, Letrado-Jefe de la Secretaría de Sanidad. Da lectura a ella el doctor Alberto Recio.

Determina el doctor Rivero Agüero que «el Estado tiene el deber de proteger a los ciudadanos de toda enfermedad, pero para que puedan cumplirse esos fines, para exigir del Estado el cumplimiento de ese deber, hay què producir una coordinación de intereses y hay que ir a un Derecho que privan sobre la materia sanitaria.

«El Derecho Sanitario, en la hora de ahora, exige una revisión de todos estos asuntos, de todas esas incongruencias, de todas esas anormalidades. A esa finalidad aspiramos y por eso queremos aprovechar esta oportunidad en que los médicos de Cuba se reúnen en su VIII Congreso—y en que un grupo de hombres van a reunirse elegidos libremente por el pueblo para hacer una Constituyente, para plantear de una manera nítida y precisa, la necesidad imperiosa de que la Sanidad sea absoluta y plenamente técnica y de que las legislaciones que privan sobre esta materia, están reconocidas constitucionalmente, echando abajo principios clásicos y permitiendo que administrativamente ella sanciones las infracciones que se cometan.

«Por eso, el derecho de la sanidad debe estar perfectamente delimitado y debe aspirarse a que se desenvuelva dentro de los cánones constitucionales y legales, establecidos y que se establezcan, porque, de lo contrario, el derecho sanitario será el primero que en nombre de la salud pública, burlará la Constitución e irá contra la Ley».

Conclusiones

Acto seguido el doctor Moya, al dar lectura a la parte final del trabajo en cuestión, emite las conclusiones siguientes:

Primero: El Derecho Sanitario debe ser definido y declarado en forma precisa, como uno de los derechos fundamentales del hombre y del ciudadano en nuestra próxima Carta Constitucional.

Segundo: Debe estudiarse la creación de un poder sanitario con independencia absoluta, análogo al Judicial, con su propio sistema jurídico de represión, para los delitos contra la salud pública, organizado bajo los principios de la representación corporativa para cada una de las grandes funciones que comprende hoy la Sanidad Moderna; que encierra en su seno, debidamente equilibradas, las facultades ejecutivas, legislativas y judiciales que la Sanidad requiere por la naturaleza de sus medidas y decisiones que son siempre de urgente e ineludible aplicación y de alto contenido técnico, (no se trata, claro está, de constituir un Estado dentro de otro Estado, sino de posibilitar la garantía para el Estado de un derecho cuya importancia hemos señalado anteriormente).

Tercero: La administración de aquellos servicios públicos que cumplan funciones sanitarias tales como acueducto, alcantarillado, mataderos, mercados, etc., debe ser puesta en manos de Patronatos de tipo Corporativo, ajenos a toda influencia política y sometidos a una dirección y fiscalización técnica por parte de la Sanidad en cuanto a sus funciones sanitarias.

Cuarto: Creación de la Carrera Sanitaria con su sistema completo de ingresos, ascensos, retiros, jubilaciones, etc., y hasta su Ley de procedimiento administrativo propios.

Quinto: Apoyo y ampliación del Instituto Finlay, que comprende la actual Escuela Sanitaria de modo que ella garantice debidamente los puntos: a) La enseñanza técnica de los funcionarios. b) La investigación científica; y, c) La Divulgación y educación pública sanitaria para orientar en general la cultura sanitaria del país».

Puesta a debate la anterior Ponencia, el Secretario General del VIII Congreso Médico-Nacional, doctor Branly, pide su aprobación dada la trascendencia que la misma encierra, solicitando, también, pasarla a la Sesión de Clausura para que, aprobada, figure como uno de los acuerdos fundamentales de la justa científica que se celebra.

Puesta a votación, se acuerda por unanimidad.

La Carrera Sanitaria

Acto seguido se da lectura a otra Ponencia sobre «La Carrera Sanitaria», original del doctor Finlay, en la que pide la inamovilidad de los funcionarios de la Secretaría de Sanidad y Beneficencia.

El doctor Recio aprueba la Ponencia, señalando casos de empleados ejemplares, con experiencia sobrada que, al haber cambio de Secretarios, son declarados cesantes para ser sustituídos por otros, ineptos, incapacitados, pero con influencia política.

El doctor Domingo F. Ramos ruega se aclare plenamente lo que es Carrera Administrativa y Carrera Sanitaria, porque ello sería un error, ya que la segunda que se pide es similar a la Judicial y a la Militar.

Este punto está comprendido en la Ponencia y así es aprobado.

Las Secciones de la tarde

En los Salones «A» y «B» del propio Edificio «Aballí» o Nueva Escuela de Medicina, celebró, simultáneamente, dos Sesiones el VIII Congreso Médico Nacional.

En dicha sesión se dieron a conocer tres interesantes trabajos: Avitaminosis en la Infancia, presentado por la Sociedad Cubana de Pediatría. La Radiología en el diagnóstico de la amebiasis cólica», por la Sociedad Cubana de Radiología; y «Sprue», por el Comité Nacional Cubano de la Sociedad Internacional de Gastroenterología.

Después de escuchado el trabajo presentado por la Sociedad Cubana de Pediatría, fueron leídos otros trabajos, alrededor del mismo asunto.

«Avitaminosis «C», por los doctores López Junquera, Baltrons. Fernández Flores y el alumno Saínz de la Peña.

Los autores, después de una breve exposición sobre algunos conceptos generales en relación con la Vitamina «C», pasan al estudio de los diversos grados de avitaminosis en el siguiente orden: escorbuto florido o enfermedad de Barlow, escorbuto frustre y, finalmente formas subclínicas o lactantes de la carencia de vitamina «C»; haciendo un estudio especial de las formas monosintomáticas, de localización atípica, aportando casos personales. Hacen una breve descripción del escorbuto experimental en el curiel relacionando las lesiones encontradas con las de igual naturaleza en el individuo humano.

Dedican, por último, un capítulo de su trabajo a la profilaxis y al tratamiento de esta vitaminosis en la infancia, y en relación a la importante cuestión terapéutica tienen en cuenta la cifra de ácido ascórbico encontradas por los autores en las frutas y vegetales de Cuba, correspondiente a más de 200 análisis practicados por el método del colorante diclorofenol-indofenol.

Avitaminosis «A»

El doctor Agustín Castellanos presenta un trabajo denominado «Avitaminosis «A». En él se refiere al método de Calusen y McCoord para la dosificación de la vitamina «A» en la sangre; mostrando experiencias en adultos, adolescentes, lactantes y recién nacidos, en algunos casos las dosificaciones han sido con distintos estados patológicos.

Dice el docto. Castellanos que «las hipo y Avitaminosis «A» suelen existir en el niño enfermo sin síntomas clínicos apreciables, señalando junto a otros autores que avitaminosis «A» no es sinónimo de xeroftalmía.

Avitaminosis «B».

Hace en primer término el autor de este trabajo. doctor Arturo Aballí, hijo, una revisión de los conceptos aceptados que parecen de mayor alcance práctico en Medicina Infantil, en relación con el Complejo Vitamínico «B». Y agrega: Considerando de acuerdo con distintos autores que las enfermedades por carencia de factores del Complejo «B» tienen modalidades diferentes en distintos países, hemos dedicado la mayor parte de este trabajo al estudio de estos trastornos, según se presentan en Cuba; terminando con unas consideraciones basadas en el estudio sobre medidas profilácticas de valor aplicable a nuestro medio.

La Radiología en el diagnóstico de la amebiasis cólica

Ponencia de la Sociedad Cubana de Radiología, desarrollada por los doctores J. Manuel Viamonte. R. Hernández Beguerie, E. González Peña, José Alonso Suárez y C. Rodríguez Remus.

Tiene por objeto dicha Ponencia el mostrar a los compañeros la utilidad, y a veces la necesidad, de la investigación radiológica en el diagnóstico de la amebiasis cólica, por cuyo motivo, y conociendo su importancia, la Sociedad Cubana de Radiología acordó que ésta fuera su contribución oficial al VIII Congreso Médico Nacional, dando oportunidad de cooperar a la generosa campaña de erradicación del parasitismo intestinal que ha emprendido la Federación Médica de Cuba.

Consignan los autores que el capítulo más interesante de la amebiasis cólica es la forma crónica, larvada, que presenta un polimorfismo grande, dando con frecuencia cuadros clínicos que ni remotamente hacen pensar al médico en amebiasis, cuadros inciertos que recuerdan la úlcera gástrica o duodenal, la litiasis biliar, el cáncer del estómago o del cólon, la apendicitis, la tuberculosis pulmonar, etc.

Hay otro tipo no menos importante, aunque menos frecuente, de la amebiasis cólica, de extraordinario interés. Las formas tumorales, fáciles de confundir con el carcicoma cólico. Ya en 1929 uno de los autores del trabajo, publicó uno referente a este asunto.

Por tanto, dicen, la exploración radiológica ha de realizarse por vía oral y por enema; la vía oral es más sensible que la rectal, para determinar la existencia de las alteraciones funcionales que caracterizan las primeras etapas de la amebiasis cólica.

«Sprue«

Acto seguido se da lectura a la Ponencia del Comité Nacional Cubano de Gastro-enterología en que toman parte cuatro especialistas quienes disertaron, sobre «El concepto general del «Sprue» al momento actual», el doctor Jorge Rodríguez Muñiz; «Su estudio clínico», el doctor Pedro A. Barillas; «Valorización de los elementos del diagnóstico», el doctor Fernando Milanés; y, «El tratamiento» por el doctor Teófilo Vega. Los citados especialistas analizan el origen infeccioso de la enfermedad, la influencia determinante de ciertos organismos, las lesiones linguales y gastros-intestinales, anemia macrocítica y alteraciones degenerativas de la médula ósea con pérdida del jugo gástrico y otros cuadros de la anemia perniciosa que presenta el «Sprue».

Después de un estudio de todos los aspectos de la enfermedad y su síntomatología, se señala como tratamiento la eliminación de los focos sépticos, parasitismo y sífilis, corrección de las deficiencias vitamínicas, dieta adecuada y lucha contra la anemia.

La Sesión en el Salón «B»

Preside esta Sesión el doctor Clemente Inclán, actuando de Secretario el doctor Serafín Falcón.

Se discutió, como tema inicial, la Ponencia de los doctores Tomás R. Yánez y Gustavo Alamilla sobre «Trasplantación de la córnea», tema presentado por la Sociedad Cubana de Oftalmología, concluyéndose en la misma que para hacer una trasplantación de córnea opaca es necesario que las demás partes del ojo estén en condiciones normales, porque si las demás estructuras visuales del ojo están afectadas, para nada sirve la operación; que las tentativas quirúrgicas para realizar estas operaciones son muy antiguas, pero no pudo resolverse la técnica con satisfactorio resultado hasta hace muy pocos años. El trasplante de la córnea de un animal a otro no ha podido obtenerse, por lo que es indispensable utilizar córneas de la misma especie animal, constituyendo en el hombre un verdadero problema el obtener donantes, llegándose a la conclusión de que la técnica actual podrá simplificarse.

La segunda Ponencia presentada y estudiada en la Sesión de la tarde fué de la Sociedad Cubana de Otolaringología, relativa a la «Otitis media y sus complicaciones», que suscriben los doctores Eduardo Ramírez Arellano, Enrique Fernández Soto, Miguel A. Abalo y José A. Gross. La Otitis media es la enfermedad producida por la infección de la mucosa del oído medio. Puede ser causada por gérmenes banales o específicos, dando lugar a dos clases distintas de Otitis media. La infección puede extenderse a otras partes del oído y provocar cuadros distintos, y aunque la enfermedad ofrece pocos peligros para la vida del enfermo, cuando traspasa los límites de la mucosa, propagándose a las paredes óseas, adquiere una gran importancia. Por esto debe tenerse bajo la vigilancia del médico. Entre las complicaciones se presentan parálisis faciales, abscesos cerebrales y cerebelares, etc.

La tercera y última Ponencia leída y discutida en la Sesión fué de la Sociedad Cubana de Biología y Medicina Tropical, relativa al Parasitismo intestinal en Cuba, interviniendo en la misma los doctores Pedro Kourí, Vicente Anido, José Basnuevo y Federico Sotolongo. En la Ponencia hacen los autores un detallado estudio de la morfología parasitaria recalcando que los parásitos intestinales pertenecen a uno de los grupos: Vermes o Protezoarios, haciendo la descripción de los más frecuentes en Cuba ilustrando su trabajo con proyecciones cinematográficas. Terminan la Ponencia señalando los distintos tratamientos o agentes terapéuticos utilizados para combatir el parasitismo intestinal.

En la Academia de Ciencias

La tercera y última Sesión del día de ayer, del VIII Congreso Médico Nacional, tuvo lugar en el Paraninfo de la Academia de Ciencias Médicas, Físicas y Naturales de La Habana, bajo la Presidencia del doctor José Antonio Presno y actuó de Secretario, el doctor Raimundo de Castro.

Ocuparon asiento, también, en la presidencia, los doctores José Bisbé, Presidente de la Sociedad de Estudios Clínicos de La Habana; Octavio Montoro Saladrigas, Ricardo Núñez Portuondo, Pedro Fariñas, Presidente del Comité Ejecutivo del VIII Congreso Médico Nacional; Alberto Sánchez de Bustamante, así como otros académicos de Número.

En el salón, más de doscientos profesionales asistieron para escuchar la docta palabra de los oradores que tenían a su cargo el desarrollo de los temas presentados por distintas asociaciones científicas.

Se inició la sesión con un tema del académico doctor Alberto Sánchez de Bustamante sobre un problema obstétrico en que es necesario aplicar todos los medios de la ciencia para la curación de la madre y la salvación del niño y en los casos más comunes se hace indispensable restituir la sangre perdida por medio de transfusiones, tonificar el corazón, por lo que recomienda la hospitalización previa de la madre para que el clínico y el cirujano estén vigilantes en el momento del alumbramiento.

Las encefalitis epidémicas

También se discutió anoche en el Paraninfo de la Academia de Ciencias un tema de la Sociedad de Estudios Clínicos de La Habana sobre «Las encefalitis epidémicas», presentado por los doctores Octavio Montoro, Rodolfo J. Guiral y Filiberto Ramírez Corría. Es uno de los temas de mayor trascendencia que se ha presentado al Congreso Médico y sobre el cual se realizan experiencias en todo el mundo. Después de señalar por el doctor Guiral el problema de la localización de la encefalitis en el tejido nervioso central y de dividirla en distintos grupos, el doctor Ramírez Corría hizo mención al estudio experimental y patológico de la enfermedad concluyéndose en que la puerta de entrada de la infección son las vías orales y respiratorias.

«Esplenopatías y su tratamiento»

El tercero y último tema de la sesión de la noche, desarrollada en la Academia de Ciencias, fué el presentado a nombre de la Sociedad Nacional de Cirugía por los doctores Ricardo Núñez Portuondo y Pedro A. Castillo, sobre «Esplenopatías y su tratamiento», afección del bazo que puede tener por causa rupturas espontáneas del bazo, aneurismas de la arteria esplénica, quistes del bazo, traumatismos del bazo y de origen infeccioso. Hacen los autores de este interesante trabajo una discriminación entre las Esplenopatías y los distintos síndromes esplénicos.

Puede concurrir el público a las exposiciones del VIII Congreso Médico Nacional

El Secretario General del VIII Congreso Médico Nacional, doctor Miguel A. Branly, nos ruega hagamos público que no es necesaria invitación alguna para concurrir a las dos exposiciones que juntamente con las sesiones del Congreso se vienen celebrando en el Edificio «Aballí», nueva Sede de la Escuela de Medicina de La Habana.

Cuantas familias o individualmente, quieran visitar las exposiciones científicas y comerciales, pueden concurrir, libremente, a dicho edificio durante todo el día y la prima noche.

CUBA Y SALON ROJO: DOS EXCELENTES PROGRAMAS

Muy excelente programa, rigiendo como de costumbre los más popularísimos precios, es el que brinda hoy el «Cuba», el favorito cine de Suárez y Corrales. En tanda a las 5 y nocturna a las 8:15, se exhibirá revista, comedia, estreno de la grandiosa joya: «Ruge la Multitud», con el favorito galán Robert Taylor; y estreno de la monumental film: «Aventuras de Huck Finn», con Mickey Rooney. Precios: damas y niños, 5 centavos y caballeros 10 centavos a todas horas.

Mañana: «Jugando a la Misma» y «Dos Fusileros sin Balas».

Otro grandioso programa brinda el «Salón Rojo», el popular cine sito en Monte y Antón Recio. En tanda y noche, revista, comedia, estreno de la espectacular producción: «Esclavos del Oro», con Errol Flynn; y estreno del monumental drama: «Cada Amanecer Muero», con James Cagney, George Raft y Jane Bryan. Precios: damas y niños, 5 centavos y caballeros, 10 centavos a todas horas.

Mañana: «El Retorno al Amanecer» y «Nunca es Tarde».

SANTOS SUAREZ: «LOS ENREDOS DE PAPA»

Espléndido y colosal es el programa que brinda a sus asiduos hoy, el favorito cine «Santos Suárez», de Santos Suárez y San Benigno, con el teléfono I-4600.

En tanda a las 5 y nocturna a las 8:15, se exhibirá revista, comedia, estreno de la copia nueva de la conmovedora joya: «Imitación de la Vida», con Claudette Colbert y Warren Williams; y estreno de la divertida y original comedia en español: «Los Enredos de Papá», con el Chato Ortín, Esther Fernández y otros.

Precios: luneta, 10 centavos y tertulia familiar, damas y niños 5 centavos y caballeros, 10 centavos a todas horas.

Mañana: «Rapsodia de la Juventud» y «Cumbres Borrascosas».

Pollos vivos, guineas peladas, pavos asados y lechones... afeitados. Sí, porque los lechones, como los hombres, se afeitan para Noche Buena. Llame a «Casa Guanda», teléfono M-7881, o vaya a Aguila 511. Casa especial en aves y huevos. Y en lechones asados para la cena pascual.

La Comisión de la Juventud Americana ha hecho un estudio por el que ha llegado a la conclusión de que la falta de trabajo impulsa a los jóvenes a la guerra, cosa que se explica sin grandes estudios: porque el que no trabaja, se dedica a matar el tiempo, que es matarse a sí mismo: y mejor es matar a otro.

Todo el mundo espera que le llegue «su hora buena», como dicen que las mujeres tienen su cuarto de hora, y para eso hace falta un buen reloj, como los de «Cuervo y Sobrinos», que no sólo tienen joyas y objetos de arte, sino sus famosos relojes fijos como el sol. (Y no me negarán que esta imagen tiene «sombra»).

El gabinete mexicano, según nos informa el cable, se «descomunizará», dejando fuera a Vázquez Vela, que daba poca luz al Gobierno.

Porque aquel pueblo, «manito», no hacía más que decir: «México está bolcheviquisado; pues ¿quién los desbolcheviquisará? Andale, pues; el desbolchiviquisador que lo desbolchiviquisare, manito, requetebuén desbolchiviquizador será, pues, valedor.

Un obsequio nochebuenesco, y algo pantagruélico, puede ser un cesto de frutas, vinos, champagnes, turrones y fiambres, como los que confecciona adornados de flores la «Casa Potín», de O-Reilly 363. Llame por teléfono M-3944. Sirve a domicilio. Y si no sirve la «Casa Potín», no sirve.

El Consejo de Firmas Industriales ha tomado el acuerdo de aumentar en toda España los salarios en un diez por ciento, cosa que estará en vigor por Pascuas, para que los obreros queden contentos como una idem.

Ya ven ustedes: un buen consejo que no seguirá nadie. Porque aquí, nadie hace caso de consejos.

La llave que abre las puertas del mundo, es el «dial» del radio «Philips Super 3», para 1940, que ya tiene Giralt en O-Reilly 457 y San Rafael 155. Oye usted a todas las naciones del Orbe, con voces más limpias que bolsillo de cesante: y más pura que la leche; eso, desde luego.

Franco ha concedido tres mil pesetas a la señora Felipa Benítez, de la aldea de Jaraiz de la Vega, que tuvo un alumbramiento, que fué una iluminación; tres chicos uno detrás del otro, como si guadaran cola para entrar en el cine.

A mil pesetas por cada chico, y, en vista del éxito, seguramente los papás pondrán empeño en tener cinco o seis la próxima. Ya lo verán.

Cubiertos, baterías de cocina, juegos de copas y artículos para regalos, en «La Casa Belga», de Galiano 402. Vende a unos precios tan modestos, que no los alabo para que no se ofendan. Visiten «La Casa Belga» y no les pesará; sobre todo si no salen ustedes cargados con lo que compren.

El General Vallenius, Jefe de las fuerzas Finlandesas en Sallo y Petsamo, ha hecho la denuncia de que los rusos pasaron tanques por territorio noruego y aquí se presenta este dilema: o los rusos, o los noruegos, se han hecho los suecos. Y si se han hecho los suecos, son unos puntos filipinos. ¡Menudo lio geográfico!

Mire, señora; ahora que no nos oye nadie: usted tiene que andarle pegando a su marido los botones del calzoncillo, todos los días, y si le regala por Pascuas (y por no coser) calzoncillos de la «Cruz Blanca», con broche-botón, inoxidable, descansarán él y usted. Porque no tendrá que pegárselos más.

Las columnas de la prensa soviética atacan a los Estados Unidos, pero la verdad es que, después del lamentable éxito de las columnas motorizadas atacando a Finlandia, no tendrán mucho que temer los Estados Unidos de las columnas periodísticas.

Que a lo mejor son tan deficientes como las otras pues si éstas tienen faltas de técnicas, aquéllas deben tenerlas de ortografía.

La «Filosofía», no cierra de doce a dos de la tarde, para atender al numeroso público que acude allí en busca de regalos para Pascuas y telas para los vestidos femeninos de Noche Buena, de esos escotadísimos que se ponen las señoras esa noche en que todos tratan de ver el Nacimiento...

Por teléfono A-9316 o por la pizarra del DIARIO DE LA MARINA, pueden llamar a Aristigueta si los señores industriales o caballeros comerciantes desean «CARCAJADAS», para sus reclamos. Y si no está, llamen a «Ttito» Oteyza, que les prestará atención con mucho interés, que es lo único que presta; porque dinero, no tiene ningún interés en prestarlo; me consta.

Y si «Tito» Oteyza, no les arranca las CARCAJADAS, no se las arranca ni Muñoz Seca (E. P. D.)

Y no porque les haga gracias para que se rían, pues las gracias las da después que den ustedes las CARCAJADAS.

JOTA ARIS.

MUSICA Y MUSICO

Del homenaje a Arcadio Menocal

Ha pasado el homenaje que el Conservatorio Nacional de Música de la Habana y todos sus alumnos de ayer y de hoy, tributaron a uno de los suyos, que durante muchos años laboró y luchó por el engrandecimiento de esa institución artística, la más antigua de Cuba en su clase, al lado, primero, de Hubert de Blanck, su máxima figura y su fundador desde 1885; después, en entusiasta colaboración pedagógica con Pilar Martín de Blanck. Para premiar los afanes y desvelos del mentor generoso bajo cuya égida se han formado artísticamente más de una generación, reuniéronse en la Sala Espadero profesores y alumnos que con entusiasmo jubiloso otorgaron al Maestro una bien ganada Medalla de Oro, como recuerdo imperecedero, que galanamente prendió en el pecho de Arcadio Menocal, la que ha sido a su lado, luchadora y animadora ferviente en las tareas pedagógicas musicales del Conservatorio Nacional, Pilar Martín de Blanck.

Coronando este homenaje de fervor y cariño, se ofrendó al profesor Menocal una audición en la que participaron sus hijas, Mercedes, Josefina y Loló; la distinguida cantante Odette Glauzel, Alfredo Levy, Wilfredo Villegas, Domingo Puble, Juan B. Tarraza y Natalia Torroella, interpretando obras diversas, entre otras, la Tarantella a cuatro pianos de Huber de Blanck.

Este acto dice mucho de la dirección del Conservatorio Nacional de Música de la Habana, que sabe honrar a aquellos que le consagraron, en la enseñanza, los años más valiosos de su vida.

Honrar, honra.

Una carta que consuela y estimula

La copiamos al pie de la letra, no pensando en nosotros, sino en el fruto hermoso recogido de los cuatro años de actuación de la Sociedad Infantil de Bellas Artes y en la copiosa cosecha que aún puede recogerse, si, como ansiamos, la finalidad de esta obra cultural en pró de nuestros niños, prende en el ánimo y corazón de los padres y de cuantos interesen el mejoramiento cívico y cultural de nuestros futuros ciudadanos.

La dirección de la S. I. B. A. ha recibido con fecha 13, la carta si

Gran Casino Nacional

INAUGURACION JUEVES 21

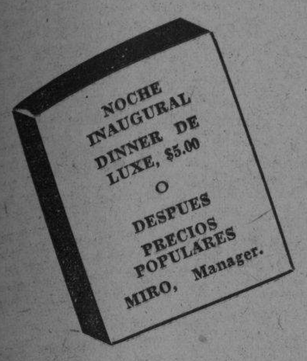

BEN MARDEN
Presenta:
THE TOWNSENDS,
bailes internacionales.
GILLI-GILLI,
ilusionista.
HOPE MANNING,
cantante.
LILY BATET y MARGOT BLANCO,
canto y guitarra.

ORQUESTAS:
"CASINO DE LA PLAYA" "CUBANAKAN"

No se exige etiqueta
Reservaciones:
JULIO, "MAITRE D'HOTE" TELEFONOS FO-9141 FO-7954

CRONICA HABANERA

EN LA CAPILLA DE LA SALLE

MARGARET STEWART.—En un marco elegante, de exquisita sencillez, se llevó a cabo el domingo, a las once de la mañana, la boda de la lindísima señorita Margaret Stewart con el querido amigo Falelo Fanjul y Estrada.

Dicha ceremonia, que tuvo lugar en la hermosa y bella capilla del colegio de «La Salle», en el Vedado, congregó una selecta representación de la alta sociedad habanera.

Muy linda la novia.

Es hija de un matrimonio inglés que reside desde hace años entre nosotros, el señor James R. Stewart, supervisor general del Royal Bank of Canada, y su gentil esposa Mrs. Stewart.

El novio, hijo del acaudalado hacendado Higinio Fanjul y de su interesante esposa María Estrada, desempeña el alto cargo de segundo administrador del central «Limones», en la provincia de Matanzas, y es una de las figuras más populares de nuestra juventud.

Antes de seguir en la reseña de la ceremonia, permítasenos hacer un paréntesis para hablar del precioso decorado floral de la capilla, nuevo alarde de arte y buen gusto de los floristas incomparables de la «Casa Trías», el famoso jardín del Vedado.

El altar mayor, rodeado de un bosque de arecas, surgía bellísimo, tapizado completamente de rosas «Catalina Lasa», esas lindas rosas que cultivan con especial esmero los floristas de Trías.

Largas jardineras de gladiolos blancos decoraban toda la baranda del presbiterio.

La senda, trazada del pórtico al altar por la doble alfombra blanca de Trías, se iniciaba en la gran portada de la capilla.

Iba bordeada por sendos caminos de claveles blancos, en macizos de incomparable belleza, y de trecho en trecho, sujetos a los bancos, lindos grupos de callas.

Algo muy fino y muy artístico.

Después de la boda se celebró la misa.

En ambas ceremonias lució la novia una toilette elegantísima, de exquisitas líneas, que realzaba poderosamente su gentil figura y su interesante belleza.

De complemento llevaba un pañuelo de encaje dentro de un libro de misa de nácar y oro, reliquia de la familia.

Como flower girls iban las lindas niñas Sheila Stewart, hermanita de la novia, y Ana Barber, hija del attaché militar de la Embajada americana, vestidas, las dos, de azul, estilo antiguo, con pequeños bouquets coloniales de «swet heart roses» tejidos por la «Casa Trías».

Actuaron de padrinos el señor James R. Stewart, padre de la novia, y la señora María Estrada de Fanjul, madre del novio.

Fueron testigos por ella el ministro de la Gran Bretaña, Excmo. señor Herbert Adolphus Grant Watson; el doctor Teodoro Johnson y los señores Chicho Ariosa, Roberto Anderson y W. Wilson, presidente general del Royal Bank of Canada, que por encontrarse ausente fué representado por el señor Stewart.

Por él fueron los doctores Justo Lamar y Luis N. Menocal y los señores Pepe Gómez Mena, Aurelio Portuondo, Lawrence B. Ross y Rogelio Lasa.

Entre la concurrencia que llenaba el templo anotamos algunos nombres.

Un concurso brillante de damas el que allí se congregaba.

Espezaremos la relación por la madre del novio, la distinguida señora María Estrada de Fanjul, con la que estaban sus hijas políticas Lillian Gómez Mena de Fanjul y Flora María Lamar de Fanjul, tan bellas y encantadoras las dos.

Continuaremos con la madre de la novia, Mrs. James R. Stewart, que vestía una elegante toilette.

La Condesa de Revilla de Camargo.

La Condesa del Castillo.

Elizabeth Laurent viuda de Sánchez, Lola Pina viuda de Larrea, Amelia Solberg de Hoskinson, Célida del Monte viuda de del Monte, Bellita Domínguez viuda de Angulo, Anais Culmell de Sánchez Batista, Josefa de Regil de Portuondo Micaela Mendoza viuda de Carrillo, y Leopoldina Alvarez de Díaz.

Mina Pérez Chaumont viuda de Walsh.

Lala Falla de Gutiérrez, Rosita Cadaval de Rayneri, Guillermina García Montes de Gómez Waddington, Alicia Nadal de Menocal, Manana Aguilera de Freyre, Emilia Aguilera de Johnson, Celia Comas de Hidalgo Gato, Carlotica Zaldo de Mendoza, Nena Rodríguez de Santeiro, Josefina Barraqué de Sabatés, y Ana María Maciá de Sánchez.

Cheíta Aróstegui de Pedroso.

Mercedes Crusellas de Santeiro.

Alicia Párraga de Mendoza.

Ada del Monte de Rionda, Georgina Ebra de López Oña, Enriqueta Schueg de Bosch, Encarnación Bunal de Crucet, María García Beltrán de Menéndez, Teresa Barillas de García Beltrán, Justina Monteagudo de Portal, Blanca Rosa de la Torre de Rosales, Chichita Morales de López Oña y Ninina Justiniani viuda de Menocal.

Rosa Pérdomo de del Valle.

María Teresa Falla de Batista.

Nina Reyna de Ariosa, Sara Larrea de García Tuñón, María Sánchez de Lamar, María Mendoza de del Valle, Baby Kindelán de Maciá, Rosario Arellano de López Oña y Gloria Villalón de Guerrero.

Mrs. Ernest A. Stewart.

Mrs. Gaetano Todaro.

Mrs. Hugh A. Chisholm.

Sabelia Echemendía viuda de Pérez, Laura Rayneri de Alonso, Gloria Alvarez de Sánchez de Bustamante, María Julia Arenal de Goirigoizarri y Emilia Ramírez de Arozarena.

Mrs. Eric Cunliffe Buxton, esposa del secretario de la Legación británica.

Sarah Johnson de Aguilera.

Elizarda Sampedro de Gómez Mena.

Alina Freyre de Hidalgo Gato, Margarita Mendoza de Miyares y Cristina Kindelán de Arango, muy bellas las tres.

Nina Gómez Diago de Freyre.

Adolfina Gelats de Rionda.

Estela Santeiro de Alonso, Enriquetica Gómez Waddington de Salazar, Lydia Pou de Menéndez, Mercedes Gómez Mena de Rocha, Carmen Gómez Mena de Arenas, Ramona Antuña de Alvarez Pedroso, Gloria Mendoza de Larrea, Cecilia Portuondo de Fernández Morrell, Lourdes Penichet de Fernández Rionda, Otilia Rodríguez Crusellas de la Sierra, Nena Larrieu de Portuondo.

Adelaida Gutiérrez de Carrillo

Nenita Díaz de Basterrechea, Conchita de Cárdenas de Weber, Teresina Rubio de Cancio, Olga Seiglie de Zaldo, y la encantadora Elena Pollack de Aguilera.

Señoritas:

Madeline Menocal, Gloria Loredo Cristina Mendoza, Cusa, Gloria y Margarita Carrillo, Gilda Morales y Yolanda Lima.

Ofelia Rionda.

Lindísima.

Celita Hidalgo Gato, Teresita Rionda, Nonó Larrea, Enita Rayneri, Cuca y Alicia Valiente, Irene Paglicry Mercedes y Anita del Valle, Angelita López Oña, María Luisa de Cárdenas.

Nenita y Angelita Ariosa, tan encantadoras.

Cristina Gelats, Sara María García Tuñón, Teresita Rionda, Margot y Gabriela Menéndez, Delia Morales Fifí Antuña, Georgina Pérez Echemendía, Margy Fitzgerald, Bertha y Martha Ferrer.

Grace McGovern.

Sylvia Tolón, Alicia Morales, América Penichet, Magda Urruela, Graciella Portuondo, Fifí Roberts, Carolina Gutiérrez y la monísima Betty Lamar.

Los nuevos esposos embarcaron la misma tarde del domingo para Miami, donde pasarán los primeros días de su luna de miel.

BAUTIZO ELEGANTE.—El domingo, a las cuatro y media de la tarde, recibió las sacramentales aguas del bautismo en la iglesia de San Juan de Letrán el gracioso niño Manuel Enrique Menéndez Pou, hijo primogénito de los jóvenes y simpáticos esposos Manolín Menéndez y Lydia Pou.

Apadrinaron la elegante ceremonia la lindísima señorita Sylvia Pou y Benítez y el conocido hacendado señor Manolo Aspuru, tíos del neófito.

La concurrencia, que se reducía al grupo de la familia y algunos íntimos, fué obsequiada más tarde en la residencia de los abuelos, el distinguido matrimonio Manuel Menéndez Torres y Julia Heymann, en el reparto Miramar, donde se sirvió un rico buffet.

Para los esposos Menéndez-Pou hubo muchas felicitaciones en ocasión de celebrar en esa fecha sus Bodas de Papel, un año de casados.

Se repartieron finas tarjetas como recuerdo del acto.

EL DOCTOR JULIO HERNANDEZ MIYARES.—Por noticias que nos llegan sabemos que se encuentra gravemente enfermo en la ciudad de Santiago de Cuba, habiéndose perdido todas las esperanzas, el doctor Julio Hernández Miyares, abogado y notario de aquella localidad cuyas relaciones sociales y de negocios se extienden hasta esta capital.

A su lado se encuentran sus hermanos, los doctores Víctor, Enrique y Carlos Hernández Miyares.

Dios haga un milagro.

(Continúa en la página ONCE)

La Epoca brinda a Señoras, Caballeros, y Niños, la colección más formidable de Artículos propios para hacer útiles Regalos y su presentación es insuperable.

PARA ELLAS

Un Corte de Vestido es Siempre un Regalo Util

SPUN-ALPAKA—	para vestidos de Sport, gran colección de dibujos y colores. 4 VARAS	$ 1.70
HIVER-CREPE—	para vestidos de calle, diversidad de colores y preciosos dibujos. 4 VARAS	$ 2.95
SEDAS FRANCESAS—	para vestidos de tarde y noche, originalísimos dibujos y coloridos de última novedad. 4 VARAS	$ 4.90
FALLA-CREPE—	para vestidos de calle, una extensa colección de colores. 4 VARAS	$ 2.55
CREP-CORDUROY—	especial para vestidos de tarde. Los seis colores de última moda. 4 VARAS	$ 4.90
ROMAIN FRANCES—	para vestidos de calle, surtido en todos los colores de moda. 4 VARAS	$ 3.10

A la disposición de nuestras clientes tenemos también un inmenso surtido de tafetanes, moirés y terciopelo chiffon, para vestidos de noche, a precios extraordinariamente económicos

"la época"
NEPTUNO Y SAN NICOLAS

La tienda mejor surtida y que más barato vende

GUANABACOA AL DIA

GUSTAVO ALONSO

El pasado sábado, día 16, celebró su fiesta onomástica, el querido amigo y compañero Gustavo Alonso, atildado cronista social y corresponsal del colega «El País». Que se vió con este motivo colmado de halagos y congratulaciones de parte de la sociedad guanabacoense que le testimonió sus afectos.

De mí reciba el estimado compañero, aunque algo tarde, el saludo más entusiasta y caluroso.

DIRECTIVA ELECTA

El pasado domingo, celebró el prestigioso Casino Español de Guanabacoa, junta general de elecciones, para dar constituída la nueva directiva que regirá los destinos de la institución hispana durante el año social 1939-940.

Entre el entusiasmo de los asociados resultó electa la siguiente candidatura: presidente, Valerio Presmanes Pérez; vice, Jesús Martínez García; secretario, Rafael García Iglesias; vice, Rolando Rodríguez Benet; tesorero, Manuel Suárez García; vice, Manuel Cuervo Muñiz; vocales: Juan Maricano, Sánchez, Tomás Lancha Díaz, Alejandro López Hernández, José Alvarez Maseda, Roberto González Montiel, Miguel de J. Viondi Pérez, Abraham Pereira Rodríguez, Sebastián Fernández Suárez, Francisco Fernández Martínez, Félix López López, Rafael Sánchez Aramburo y Antonio Díaz Casas.

Felicitamos muy calurosamente a los nuevos directivos casinistas y les deseamos continúen por el sendero de triunfos que tiene ya conquistado el Casino.

BODAS DE PAPEL

El domingo día 17, celebraron sus bodas de papel, un año en la más perfecta unión conyugal, los jóvenes y muy estimados esposos Raúl Nodar y Consuelo de Villiers.

Con tan fausto motivo recibieron múltiples mensajes de felicitación de incontables amistades a las cuales unían mi más afectuoso saludo.

CUMPLEAÑOS

Celebra su cumpleaños la distinguida señora María Fernández de Genaro, gentil esposa del conocido comerciante de esta plaza, señor Manuel García, quien se verá en extremo congratulada.

El cronista se complace en enviarle su felicitación más calida.

¿Es Ud. ESTREÑIDO?
¿Padece Ud. del Hígado?
"Use Bólduk y sabrá lo que es salud".
El Hígado y el Intestino mandan en todos los acontecimientos del cuerpo. Tome "Bólduk", el Laxante-tónico que no se parece a ninguno... porque los supera a todos.
DOSIS: UNA TABLETA POR LA NOCHE AL ACOSTARSE.

MEJORADA

Se encuentra ya bastante mejorada de la dolencia que por espacio de algunos días la tiene recluída en sus habitaciones particulares, la distinguida señorita Blanca Guasch, culta doctora en Pedagogía y competente directora de la escuela pública número 8, de este Distrito Escolar.

Formulo los más ardientes votos por su más rápido y total restablecimiento.

LA BODA DE AYER

En la mayor intimidad a causa del reciente luto que guarda la novia y en su propia casa, se efectuó ayer la boda de la graciosa señorita Rosa Cribeiro Torres y el correcto y caballeroso joven Ramón Oliva Rubio.

En la simpática ceremonia ofició nuestro celoso cura párroco Fray Tomás de Soloeta, siendo apadrinada por la señora María Rubio viuda de Oliva, madre del novio; y el señor Tomás Cribeiro Torres, hermano de ella.

El pliego matrimonial lo firmaron en calidad de testigos, por ella: los señores Ramón Casado Delgado y Mario Oliva Rubio.

A su vez lo hicieron por el novio: los señores Benigno Bobés Lendián y Oscar Puig González.

La boda civil se llevó a cabo ante el Juez Municipal testificando los señores Mario Saladrigas Espinosa y Mario Ramírez Mesa.

Una eterna luna de miel son nuestros más caros deseos para los jóvenes enamorados.

ACERTADA DESIGNACION

La pujante Unión de Vendedores de la Habana, acaba de elegir para presidente de la misma, al querido amigo Ramón Alvarez, conocido convecino nuestro que se ha destacado como un incansable luchador dentro de las filas a que pertenece y a cuyo mejoramiento ha dado lo mejor de sus entusiasmos en su anterior período presidencial.

Al felicitar muy efusivamente al estimado amigo Alvarez, por la distinción de que ha sido objeto por parte de sus compañeros, lo hacemos extensivo a la propia Unión de Vendedores que ha sabido llevar al Ejecutivo a quien por sus condiciones probadas representa una verdadera garantía.

JUAN FRANCISCO MENDIETA

En la fecha de hoy, celebra su cumpleaños el simpático niño Juan Francisco Mendieta Herrera, hijo de los estimados esposos Miguel A Mendieta Heredia, destacado profesor de Instrucción Pública y Georgina Herrera de Mendieta.

A las innumerables felicitaciones que sin duda recibirá de sus muchos amiguitos y compañeros de colegio, habrá de unir la mía más cariñosa.

POR LOS TEATROS

La empresa del gran teatro «Carral», en su afán de brindar al público guanabacoense lo mejor de cuantos acontecimientos artísticos se producen en la Isla, presenta hoy en su palco escénico a la aplaudida artista brasileña Malena de Toledo.

En «Fausto», la serie de «Entre Fieras y Salvajes».

ONOMASTICO

En días pasados celebró su onomástico la simpática e inteligente niña Alicia López, recibiendo con tan fausto motivo las más calidas demostraciones de aprecio por parte de sus numerosas amiguitas y compañeras de colegio, que fueron hasta su residencia para colmarla de agasajos.

De mí reciba la pequeña y graciosa Alicia, el mensaje del más efusivo saludo.

Rafael Fernández Dalmás.

Contra DEBILIDAD tome FITINA

Ahora Muchos Usan
DENTADURA POSTIZA
con más comodidad
FIXODENT, un agradable polvo *alcalino* (no-ácido), mantiene las dentaduras postizas firmemente en la boca. Para comer y hablar con más comodidad, polvorée su dentadura postiza con un poco de FIXODENT. No queda en la boca ninguna sensación pegajosa. Contrarresta el "olor a dentadura postiza"—suaviza el aliento. Obtenga FIXODENT en cualquier farmacia. 8T3

AHORA! PRONTO DESCANSO ...BLANCURA, PARA OJOS CANSADOS!

OJOS CANSADOS — BLANCOS, DESCANSADOS

Obtenga Vd. pronto descanso para ojos rojos, irritados, con el nuevo y científico EYE-GENE. Tan calmante después de pasarse nocturnos en carro, trabajo fatigoso con la vista, etc. Miles han abandonado soluciones de ácido bórico y otras. Los inyectados se clarifican en unos cuantos segundos. No mancha y es absolutamente inofensivo.
EYE-GENE Un nuevo y seguro método de limpiar los ojos, calma toda irritación.
EYE-GENE

DR. M. COSTALES LATATU
Profesor de Clínica Quirúrgica de la Universidad, por oposición.
CIRUGIA DEL ABDOMEN, GINECOLOGIA
LUNES, MIERCOLES y VIERNES.
PRADO, 310. Diagnóstico: VEINTE PESOS.

CENA DE NOCHEBUENA
Restaurant "LAS AVENIDAS"
INFANTA Y CARLOS III.—TELEFONO U-6726
MUSICA BAILABLE
$2.50 — MENU — $2.50

Sopa de Pollo con arroz o Frijoles negros.	Media Guinea o Medio Pollo (asado al «Rottisserie».
Pargo al horno.	Turrones, Nueces, Avellanas.
Ensalada mixta a «Las Avenidas».	½ Botella de Vino Importado y ½ Botella de Sidra
Lechoncito asado.	Pan, mantequilla y café.
Arroz blanco.	

RESERVE SU MESA AL TELEFONO U-6726
SERVICIO TODA LA NOCHE
(Bravo de Messa. Publicidad. A-6636)

COMO CURARSE EL MAL HUMOR por K-Listo Kilowatt

E.C.D. 2016

COMIENCE EL DIA BIEN

Libre de ira, mal humor, pesimismo.

Para asegurar una mañana alegre, decida la noche anterior limpiar bien el sistema de los venenos acumulados por el estreñimiento.

Hay varios medios de hacerlo. Uno de los más recomendables es el inventado por el Dr. Benjamín Brandreth, famoso médico inglés, y seguido por millones de personas en más de 70 países del mundo. El método del Dr. Brandreth consiste en restablecer fácil e inofensivamente las funciones normales de la Naturaleza.

Para ello, el famoso médico inglés concibió una fórmula, compuesta de seis valiosos ingredientes vegetales, combinados en unas píldoras de acción suave, eficaz e inofensiva. Las Píldoras de Brandreth no irritan, y como que obran solamente sobre el intestino grueso, pueden tomarse diariamente sin temor de afectar la digestión, de que envicien ni de que haya que aumentar constantemente la dosis.

Muchas personas las llaman "las Píldoras del bienestar" porque al eliminar los desperdicios fermentados de la digestión, aclaran el cutis, les dan una renovada brillantez a los ojos y producen esa sensación de bienestar que es la base de la verdadera alegría de la vida.

Compre una caja, observe su maravillosa acción una semana siquiera, y no volverá a tomar más nunca ningún otro laxante. Las venden todas las buenas boticas.

SOCIEDADES ESPAÑOLAS

LA DIRECTIVA DE LA "ASOCIACION DE DEPENDIENTES" HA DEMOSTRADO QUE NO OLVIDA A LOS VETERANOS

Al recibir los ancianitos del pabellón «Munuera» ciertos objetos valiosos, los señores Fermín Miguélez y José Pí hicieron constar la devoción que les profesan los socios

Gracias a los nobles empeños de la Junta Directiva de la Asociación de Dependientes, y al ingente esfuerzo y sacrificio de la Sección de Recreo y Adorno, que laboró intensamente por el mejor éxito del espléndido festival recientemente celebrado en los jardines de La Tropical, se llevó a la práctica nuevamente en el admirable Sanatorio social, una generosa costumbre, que en años atrás se practicara y que por diversos motivos sufriera paralización: la de agasajar a los socios veteranos faltos de recursos que están acogidos al patronato «Munuera», la admirable institución que cumple entre los muchos generosos apostolados de la prestigiosa institución, la nunca bastante alabada de librar de la miseria y el abandono a los que por azares de la vida llegan a la ancianidad, sin otra ayuda ni esperanza, que la que les ofrece dicho Patronato, como premio a su constancia social y otras notabilísimas ejecutorias.

El acto del domingo, de enorme trascendencia moral, honrosísimo para la Asociación y sus esforzados dirigentes que no olvidan a sus coasociados ancianos y desvalidos, revistió extraordinario lucimiento por la generosidad que impartía lo numeroso de la concurrencia que le dió mérito, y la significación de la misma, que representaba también otro poderoso halago para los obsequiados que comprobaban que no los olvidan las personalidades sociales.

Elementos de significación asistieron

Tuvo lugar el acto de la distribución de obsequios a los veteranos del patronato Munuera, en el pabellón de dicho nombre, donde reciben cuidadosa asistencia.

Presidió dicha distribución el titular de la Asociación de Dependientes, señor Enrique Gancedo, en unión de los vicepresidentes señores Manuel Solaún y familia y, José Pi, el presidente de la Sección de Recreo y Adorno, señor Eduardo del Castillo, que dirigió la organización del magnífico festival con cuyos productos se paganda, señor Cándido Palacio; el de Instrucción, señor Manuel A. Ramos; el de sports, señor Eugenio López; el de Intereses Materiales, señor Calixto Núñez; el secretario general, señor César García Toledo, los vocales de la junta directiva, señores José Barquín, Domingo Nazábal, Gregorio Otaola, doctor Agapito Balmori, Fermín Miguelez y otros; el veterano asociado señor Sanjuán, los componentes de la sección de recreo, señor Edmundo Roa, secretario, y los vocales señores Antonio Miguelez, Ismael Nápoles, Ricardo Villalonga, los señores Ricardo Portas, Juan Freire y numerosos asociados más.

También asistieron la presidenta del Comité de Damas, señorita Julia Guerrero, la secretaria, señorita Lydia Ruano, y las vocales correspondientes, y otras igualmente distinguidas señoras y bellas señoritas, familiares de elementos de la directiva y socios.

Almuerzo extraordinario y reparto de obsequios

Como inicio de los agasajos a los veteranos del «Munuera», se les sirvió a los que por su estado de salud podían disfrutarlo, de los sesenta que componen el grupo de acogidos al patronato, un almuerzo extraordinario en el comedor del pabellón, con Maltina Tívoli, generosamente donada por La Tropical.

Un conjunto musical amenizó el acto contribuyendo con la interpretación de alegres composiciones a que fuera mayor la alegría de los ancianos comensales. Terminado el almuerzo, se procedió por la presidenta del comité de damas y la secretaria, y elementos de la sección de recreo y adorno, dirigidos por su titular, señor Castillo, a la distribución de los obsequios, consistentes en media docena de camisetas, calzoncillos y medias, cajetillas de cigarros y tres pesos en efectivo a cada uno de los sesenta veteranos.

Discursos de los señores Miguélez y Pi

En nombre del presidente de la sección de recreo, señor Castillo, pronunció brillantes palabras el vocal de la directiva señor Fermín Miguélez, quien se refirió a la significación del acto y al notable esfuerzo llevado a cabo por dicha sección, para obtener el mejor resultado del mestival de La Tropical, y que representó una labor de dos meses de intensa labor; enalteció la constancia de los socios veteranos, pilares de la entidad y agregó que la junta directiva no los olvidaría nunca por lo que representan y merecen. (Muchos aplausos.)

Después habló elocuentemente el vicepresidente segundo, señor José Pi, que al señalar la trascendencia en todos los órdenes de la donación llevada a efecto, y que representaba la atención de todos los componentes sociales y simpatizantes de la Asociación a los socios veteranos, que merecía ntanto cariño y cuidados, por su ejecutoria constante a través de su vida, hoy asegurada por el Patronato.

Agregó que la aportación en sí no representa nada, pero que tenía una enorme cuantía en su aspecto moral, y el aquilatamiento de su significación, y que el acto podía señalarse como el día de los veteranos de Dependientes, que deben sentirse satisfechos de pertenecer a la entidad, así como ésta de honrarse con tenerlos en su seno y que merezcan, desde el presidente social, señor Gancedo, hasta el más modesto de los dirigentes, y desde el director de la Quinta hasta el último sirviente, la seguridad del mayor aprecio por ellos y de prestarles toda la atención que merecen, satisfechos de sentir ese desvelo, por humanidad, siguiendo las máximas de Jesús, que determinó la ruta del bien a toda costa, sin reparar a quién se prodigaba, y terminó diciendo que, como una obligación ineludible, todos los componentes de la Asociación, ante el ejemplo que ofrecía el Patronato Munuera, como el que supone su asistencia médica admirable, su aporte a la enseñanza por medio de sus escuelas, y todos los demás idearios que cumplen, deberían constituirse en sus más esforzados propagandistas.

(Grandes aplausos.)

Entrega de valiosos premios

Acto seguido el propio señor Pi, poniendo gentil término a la ceremonia, procedió a la entrega, a la señorita Julia Guerrero, presidenta del comité de damas, y Lydia Ruano, secretario, de dos valiosos obsequios, premio de la sección de recreo y adorno, por ser las que más entradas vendieron del magnífico festival organizado por la citada sección que además de resultar un triunfo para la misma lo constituyó para la entidad e hizo factible el hermoso acto del domingo, nuevo rasgo altruista de la colectividad.

ACTOS PARA HOY

CENTRO ASTURIANO DE LA HABANA: Junta extraordinaria de la Directiva a las nueve de la noche en el palacio social, para continuar tratando de Expediente de las Medicinas. A la misma hora se reunirá la Comisión de Altas y Bajas.

HIJOS DEL AYUNTAMIENTO DE LA ESTRADA e HIJOS DEL AYUNTAMIENTO DE CAPELA: Junta ordinaria de la Directiva a las ocho y media de la noche en el Centro Gallego, para la cual citan los respectivos secretarios, señores José Loureiro y José Carballeira.

CONCEJO DE CUDILLERO y AGRUPACION CASTROPOL: Junta de la Directiva a las nueve p. m. en el Centro Asturiano.

CENTRO CASTELLANO: Junta extraordinaria de la Directiva, a las ocho y media de la noche en los salones sociales. Para este acto cita el secretario, señor Constantino Gutiérrez.

EL CLUB RIBADESELLA Y SUS JUNTAS DE MAÑANA

El día 20 del actual, a las 8 y media de la noche y en su local del Centro Asturiano, celebrará dos importantes juntas, directiva y general, el «Club Ribadesella», las cuales, por tratarse de fin de año, serán de gran interés, puesto que en las mismas se darán a conocer asuntos de gran trascendencia social que redundarán, sin duda, en beneficio de la colectividad riosellana, la que tantos laureles ha conquistado a través de su historia.

Próximamente brindaremos amplios detalles acerca de tan simpáticos actos.

VERDADERA ORIGINALIDAD SE PROPONEN IMPRIMIR A LA VERBENA DE LAS UVAS EN LA CASA DE GALICIA

La verbena de fin de año será sencillamente extraordinaria. Así lo pregonan enfáticamente los componentes de la Sección de Orden del Centro Gallego que más se destacan por su entusiasmo y sus iniciativas en la organización de festivales verbeneros. El clamoroso éxito obtenido en todos los que celebraron este año ya agonizante, les alienta y estimula a trabajar afanosamente en la preparación de la clásica «Verbena de las Uvas», de la cual aseguran que ha de ser la fiesta cumbre, ya que en ella ha de evidenciarse el empeño que la comisión organizadora está poniendo en superarse para responder al favor, cada vez más creciente, que el público viene dispensando a las fiestas del Centro Gallego.

A tal efecto, no perdonan medios ni escatiman gastos con tal de lograr el resultado que se proponen. Una buena prueba de ello son los sugestionadores alicientes anunciados, en pos de los cuales va siempre la juventud que gusta de novedades, harta de ver invariablemente la misma cosa. La novedad de esta clásica «Verbena de las Uvas» de la dicha, consistirá en el regalo de numerosos objetos, de algunos de los cuales dimos noticia en nota anterior.

Además sabemos que la decoración será un bello alarde de gusto artístico, que transformará los bellos salones del palacio de Galicia en verdaderos parajes de ensueño, y que las orquestas, todas como siempre de primer orden, son las que tienen monopolizada la preferencia de los bailadores, las cuales saturarán de melodías el ambiente perfumado por el hálito de una legión de mujeres hermosas.

Dígasenos si con este avance informativo no tiene razón sobrada la Comisión organizadora para decir enfáticamente que la «Verbena de las Uvas» ha de constituir la fiesta cumbre del año.

FARMACIA DROGUERIA TAQUECHEL
DE TURNO LOS VIERNES
Obispo 27 TELEFONOS M 7674 7675

FARMACIA DROGUERIA DE "JOHNSON"
DE TURNO LOS LUNES
Obispo Nº 30 TELEFONO-A-2129.

LA MAYOR
35 EDIFICIOS
700 EMPLEADOS
SARRA
DROGUERIA
ABIERTA TODOS LOS DIAS
TODA LA NOCHE LOS MARTES
A-8026 A-3641

FARMACIAS DE TURNO HOY MARTES

DESDE BAHIA A PASEO DE MARTI (PRADO)

Teniente Rey No. 412	A-8026
Compostela No. 811-C, esesquina a Merced	A5-0101
Animas No. 5	M-5557
Tejadillo No. 166	M-1120
Luz No. 7, esquina a Oficios	M-3837

DE PASEO DE MARTI (PRADO) A P. DE VARELA (BELASCOAIN)

San Miguel y Lealtad	U-6743
Consulado y Colón	M-4640
Manrique No. 101	M-4231
Simón Bolíver y Manrique	M-1229
Belascoain, No. 860	
San Lázaro No. 565	M-4268
Escobar y Virtudes	M-2788
San Nicolás y Rayo	M-1080
Máximo Gómez No. 714	M-4148
Corrales y Cienfuegos	A-7836
Aguila y Barcelona	M-4517
Vives No. 445	A-9976
Salud y Gervasio	M-5410
Neptuno No. 309	M-4170
Virtudes No. 158	M-4737

DE P. DE VARELA (BELASCOAIN) A. AVE. DE MENOCAL (INFANTA)

Presidente Menocal No. 808	U-6200
Carlos III No. 651	U-6830
Máximo Gómez No. 1153	M-4128
Infanta y Concordia	U-7097
Concordia y Oquendo	U-6841
Príncipe y Hospital No. 19	U-7079
San José No. 710, entre Belascoain y Lucena	U-2507

DE INFANTA AL VEDADO, HASTA RIO ALMENDARES

17, entre J e I	F-6092
15 y 12	F-6193
Calzada y 10	F-6262
23 No. 608, entre E y F	F-4044
Zapata 11, esquina A B	F-6007

VIBORA

10 de Octubre y Chaple	I-7700
10 de Octubre No. 1310	I-5067
Carretera de Managua y Valiente	I-5342
San Francisco y Lawton	X-2326
Santa Catalina y Luz Caballero	I-7474
16 y Tejar	X-2318

JESUS DEL MONTE Y SANTOS SUAREZ

10 de Octubre y Municipio	X-1717
10 de Octubre y Sta. Emilia	I-7576
San Leonardo y Flores	I-7460
General Lee y Dureje No. 122	I-7545

LUYANO

Fábrica y Pérez	X-1466
Rosa Enríquez No. 50	X-2333

CERRO

Calzada del Cerro No. 1395	M-5136
Churruca No. 282	I-7440
Florencia No. 172	I-7488

Este grupo deberá prestar servicio público todo el día y la noche de los domingos siguientes:
Enero 22, Mayo 28, Octubre 1.
Marzo 5, Julio 9, Noviembre 12.
Abril 16, Agosto 20, Diciembre 24.

Estos turnos han sido acordados en cumplimiento de lo dispuesto en el Artículo VI del Decreto-Ley 2604, de 7 de noviembre de 1934. Estos turnos han sido acordados en cumplimiento de lo dispuesto.

DESPIERTA GRAN INTERES EL EVENTO DEPORTIVO DE LA ENTIDAD H. DE GALICIA

Sigue desenvolviéndose con vivísimo interés el notable evento social-deportivo que «Hijas de Galicia» ha organizado entre sus asociados protectores y de playa.

Muy poco ha variado la posición de los contendientes en la última semana, sosteniéndose una «lucha sin cuartel» alrededor de los cinco primeros lugares, pues quienes actualmente los ocupan no olvidan que hay parejas, como las números 13, 5 y 10, que tienen pendientes todavía 13, 12 y 11 juegos, respectivamente, y pueden proporcionarles amargas sorpresas.

Hasta el viernes pasado, en la mañana, el estado de la simpática justa era el siguiente: en primer lugar, con 14 juegos ganados, los señores J. M. Roo-A. Fernández; en segundo lugar, con 13 jugados y 10 ganados, los señores M. Borrajo-Carlos Díaz; en el tercero, con 14 jugados y 10 ganados, empataron las parejas M. de Armas-R. Vázquez y D. Alvarez-J. M. Pérez; siguen los señores L. Gómez-A. Montes, con nueve ganados; con ocho ganados, las parejas 4 y 16; con siete, la 17; con seis, la 2 y 9; con cinco, la 6, 14, 15 y 19; con cuatro, la 5 y 18; y con tres, la 3, 10 y 13.

En vista del entusiasmo despertado por el presente campeonato, se vienen registrando en gran número las inscripciones para el Mixto, en el que participarán indistintamente señores socios y asociadas, atraídos por los valiosos premios a discutir, por lo que su éxito está de antemano asegurado.

GARCIA LAGO, BARRO Y EL ADMINISTRADOR DE LA QTA. BENEFICA, SON ELOGIADOS

A los continuos elogios a la casa de salud «La Benéfica» del Centro Gallego que los socios enfermos curados en ella con toda clase de atenciones y cuidados vienen haciendo públicos, tenemos hoy que sumar el testimonio del señor Miguel Rodríguez, perteneciente a la Delegación de dicha sociedad en El Mariel, cuyo contenido es una entusiasta exaltación del admirable régimen que el gobierno actual por medio de su Sección de Sanidad, estableció en el famoso sanatorio.

El señor Rodríguez sufrió una delicada operación y fueron tan felices los resultados y tantas las atenciones que le prodigaron, que le obligan a una gratitud perdurable para los doctores y demás empleados subalternos del pabellón.

Termina su breve escrito el señor Rodríguez haciendo constar el consuelo que llevó a su espíritu durante el período álgido de su enfermedad y después en la convalecencia, la visita diaria del Presidente general señor Cayetano García Lago, del Presidente de Sanidad señor Vicente Barro y del Administrador señor Avelino González, para cuyos señores tiene las más encomiásticas frases de agradecimiento que desean les sirvan de compensación a los sinsabores y animosidades gratuitas de que les hacen objeto algunos socios inconscientes e irresponsables.

AUTOS CIRCULADOS

Por transitar con exceso de velocidad ayer fueron circulados por la policía, los vehículos siguientes:

Primera Estación: 16,889.
Segunda Estación: 36,018; 66.999.
Cuarta Estación: 1,114 (ómnibus).
Quinta Estación: 37,256; 25,457.
Décima Estación: 21,219.

HA REELECTO LA SOCIEDAD CULTURAL MONTAÑESA A LOS ENTUSIASTAS DIRECTIVOS ROUCO Y RODRIGUEZ FERNANDEZ

Ultimamente fué presentada en la candidatura única, que será proclamada en las elecciones parciales del próximo miércoles 20 del actual.

Han sido reelectos en sus cargos los señores Manuel Rouco García y Francisco Rodríguez Fernández, que actualmente ocupan los de presidente y tesorero, respectivamente. La brillante y plausible labor llevada a cabo por estos dos señores ha hecho que sus coasociados los lleven nuevamente y por aclamación a ocupar dichos cargos, figurando con ellos el señor José Ajuria, actual presidente de la Sección de Bellas Artes que pasa a ocupar el cargo importante de vicesecretario general; figuran en los puestos de vocales y vocales suplentes los señores Ramón Lago, Daniel Muñoz Elizalde, Manuel Fernández Ojeda, (presidente fundador) Donato Ruiz Gutiérrez, Casto Diez, Slivio Basilio, Orlando Hevia Angel Carrasco, Encarnación Fernández y Benito Feito.

En noches pasadas se reunió la Comisión de Orden Interior de esta entidad y la sociedad Estudiantil Cervantes, señores Manuel Rouco, José Ajuria, Francisco Rodríguezb, Salvador Rubert, Juan Lomas, Mariano Lomas y Guillermo Salvia, tomándose el cuerdo de celebrar un grandioso baile el día 6 del entrante enero (baile de Reyes) en honor de los asociados y sus familias, el que será amenizado por una excelente orquesta y un conocido septeto.

El viaje de Rubert

Para Santiago de Cuba, y en viaje de negocios, ha partido el señor Salvador Rubert Escartí, entusiasta director del cuadro de declamación «Sotiliza». Mientras dure su ausencia se hará cargo de la dirección de este conjunto el subdirector, señor Emilio Giraldo.

ALEGRIA DESBORDANTE AL DESPEDIR EL AÑO 1939 EN EL PALACIO DE ASTURIAS

Por la ciudad se va extendiendo una consigna que moviliza todas las voluntades: «¡Termine el año bailando en el Centro Asturiano»! Frase que responde al cuidado con que la Sección de Recreo y Adorno está preparando el evento magnífico de la fiesta despedida del año.

Gorros, pitos, uvas, un espectáculo como en los cabarets de las cuidades famosas; alegría, bullcio, música, mujeres, bailadoras. El Centro Asturiano va a asumir en el baile del 31 de diciembre un ritmo vivísimo, para hacer de esa noche un hito resonante en las celebraciones finales de año. La medianoche del domingo 31 de diciembre en el Palacio de Asturias será una apoteosis de animación, donde cada cual gozará íntegramente, bailando con Happy Happy, Antonio María Romeu, Maravilla de Arcaño, Maestro Mojica, Sonora Matancera, Septeto Cubano 1927 y Quinteto Hispano Cubano.

A pesar de tantos y tan buenos conjuntos, la pensión de los caballeros es moderada: ochenta centavos. Las más bellas damitas de la Habana y sus contornos, acompañadas de su pareja unas y de sus familiares otras, pondrán en el ambiente paradisíaco del Centro Asturiano en esa noche de tradición y de rumbo pincaladas de belleza, de gracia y de donaire.

FIESTAS PROXIMAS

ALMENDARES RIVERSIDE: Verbena de Nochebuena el domingo 24 de nueve a cuatro en sus amplios terrenos y salones de Calzada y 20, Vedado, amenizada por cuatro formidables conjuntos: Hermanos Castro, Happy Happy de Ulacia, Neno González y Lira Matancera.

VERBENA «BARRILITO»: Magnífico acto bailable el sábado de 9 a 4 en los salones del Liceo de la Habana, situados en S. Lázaro y Blanco, amenizada por la orquesta de Cheo Belén Puig y el Septeto Casino.

CENTRO CASTELLANO: Grandiosa matinée el domingo 24 y el lunes 25 en sus salones de Egido casi esquina a Monte, amenizada por Hermanos Castro, orquesta típica de Paulina Alvarez, Neno González y el Septeto Casino. La concurrencia recibirá objetos de valor.

LICEO DE LA HABANA: Brillante matinée el domingo de 2 a 7 en sus regios salones de San Lázaro y Blanco, amenizada por la orquesta de Belisario López y el septeto Gloria Matancera.

AGRUPACION ARTISTICA GALLEGA: Fiesta en honor del Comité de Damas, y de los cronistas de sociedades españolas, el sábado 23 en sus propios salones de Zulueta y Gloria.

MONTERROSO Y ANTAS DE ULLA: Verbena «La borrachita», el sábado en el Liceo de Medina, situado en 23 y D, Vedado, amenizada por la orquesta de Belisario López y el septeto Glori aMatancera.

LICEO DE MEDINA: Brillante baile el domingo por la noche en sus amplios salones de 23 y D, Vedado, amenizado por la orquesta de Antonio María Cruz y el jazz band Happy Happy de Ulacia.

CLUB DEPORTIVO CARMELO: Verbena «Barrilito» el sábado en su espléndida terrazada de Línea y 18, Vedado, amenizada por los mejores conjuntos capitalinos. El domingo por la noche, baile amenizado por la orquesta Mojica y el Quinteto Barcalés.

CLUB ATLETICO DE LA HABANA: Magnífica verbena el sábado desde las nueve de la noche en el roof garden del Hotel Plaza, amenizada por Hermanos Castro, la orquesta «Maravilla de Arcaño» y el septeto Casino, con su pianista el Diablo Rojo.

LOS PALENTINOS PREMIAN A DETERMINADOS ALUMNOS DEL CENTRO CASTELLANO

El próximo viernes, a las nueve de la noche, y en los salones sociales de Avenida de Bélgica 504, altos, serán impuestas las condecoraciones que han obtenido los alumnos del plantel «Cervantes» durante el curso de 1938 a 1939, verificándose igualmente la distribución de diplomas y calificaciones a cada uno de los alumnos, así como los títulos correspondientes.

A la vez se desarrollará un bonito programa musical, con variados números y una serie de juegos muy atractivos, que han sido organizados por la propia Sección de Instrucción.

También habrá recitaciones, por alumnos del plantel.

En dicho acto se hará entrega de los dos premios en metálico que la «Colonia Palentina de Cuba» tiene instituídos para los dos alumnos del plantel «Cervantes», de las clases diurnas y de las clases nocturnas que más se hayan destacado en la asignatura de Gramática Castellana.

Estos premios consistentes en dos cheques, serán entregados por el señor Presidente de dicha Colonia Palentina, el entusiasta Agustín Martínez de la Puente.

INGRESOS Y ALTAS EN LA QUINTA DE DEPENDIENTES

El movimiento de enfermos habido en la Quinta de Dependientes en las últimas horas es como sigue:

Ingresaron: Cosme Cardellichio Catronovo, José Valverde Suárez, Miguel Nodal Cruz, Francisco Rodríguez Ruiz, José Díaz Pulido (de Santa Clara), Domingo Díaz Ferrer (de Santa Clara), Freda Stevens, Carmen Orafiegui Matews y Elisa Formas Masrahi.

Salieron: Evaristo Rodríguez Collazo de Candelaria), Teodoro Merino Gil, Ricardo Pita Carballo, Joaquín Redondo Salgado Cueto (de Los Palacios), José Cobreiro Valdés, César Gacio Prito, Eduardo Lacoste Laberbrihler, Hipólito Rodríguez Acosta, Esteban Hernández Mogueras, Miguel Castelar Valdés, Carlos Mantici Castro, Antonio Rivera Díaz, Felipe Castillo Lloreda (de Sancti Spiritus), Raimundo L. Marrero Díaz (de Batabanó), y Pedro Díaz Rojas.

ENTREGARA EFECTIVO A SUS POBRES EL DIA 21 LA BENEFICENCIA ASTUR

Siguiendo una costumbre casi antiquísima, la Sociedad Asturiana de Beneficencia distribuirá dinero entre los elementos a quienes socorre habitualmente.

El domingo último, una comisión de la benemérita colectividad que preside don Jenaro Acevedo y Solares recorrió varios asilos y hospitales a fin de conocer de cerca las necesidades de aquellos elementos que por su situación difícil se hallan ligados a la institución.

El reparto de dinero—que en este caso es como un presente extraordinario de Pascuas—se efectuará el próximo día 21.

Lo antes dicho demuestra que la Beneficencia Asturiana sigue fiel a su programa altamente humanitario.

LA BODA DE ESTA NOCHE

En la noche de hoy, a las nueve y media y en la iglesia de Nuestra Señora de la Caridad, situada en Salud y Manrique, contraerán matrimonio la distinguida señorita Elena Blanco Menéndez y el estimado joven Félix Suárez Cabrera. La gentil contrayente es hija de don José Blanco, socio fundador del Centro Asturiano de La Habana.

Debido a las grandes simpatías de que disfrutan Elena y Félix, la ceremonia de referencia habrá de resultar lucidísima.

Reciba la ideal parejita nuestra felicitación más sincera.

MUNICIPIO DE LA HABANA

SECRETARIA DE LA ADMINISTRACION

SEGUNDA CONVOCATORIA

Dispuesto por el señor Alcalde Municipal que el día 11 del próximo mes de Enero de 1940, a las 2.1/2 p. m. tenga efecto en este Palacio Municipal la subasta para el suministro de UTILES, MATERIALES Y PRODUCTOS DENTALES, necesarios a las Dependencias Municipales durante el próximo ejercicio de 1940.

De su orden se convocan licitadores para que en dicho día y hora concurran con sus proposiciones al referido acto.

En la Secretaría de la Administración Municipal, se facilitarán a los señores licitadores que los soliciten, en horas y días hábiles, los Pliegos de Condiciones y cuantos más informes se estimen necesarios al objeto de la subasta anunciada.

La Habana, diciembre 12 de 1939.

Dr. Orosmán VIAMONTES,
Secretario de la Administración Municipal.

Se celebran hoy los juicios por el asesinato del sereno Serantes López y el homicidio de F. López Alberca

Se verá hoy en el Supremo un caso de caducidad automática de una póliza de seguro de vida. Es la reclamación de una viuda contra la Compañía por la cantidad de 5,000 pesos

Se efectuará en la tarde de hoy ante la Sala de lo Civil del Tribunal Supremo la última vista del año; lo será en un intrincado problema sobre caducidad automática de una póliza de seguros de vida, en la litis planteada por la señora Josefa Macías Fábregas, viuda de Pons, contra la Sun Life Assurance Company of Canada, entidad aseguradora de los Dominios del Canadá con oficinas en esta capital, en cobro del importe de la póliza, o sea de la suma de 5,000 pesos. Y contenderán en esa vista dos letrados de reconocida competencia, el doctor César Salaya, del bufete de Bustamante, a nombre de la repetida compañía canadiense, a la que representa el procurador Carlos Granados, que es la recurrente; y el doctor Manuel Fernández Supervielle, decano del Colegio de Abogados, a nombre de la señora viuda de Pons, no recurrente, a la que representa el procurador Octavio Laredo Bru.

La casación que mantiene el doctor Salaya es contra la sentencia de la Sala Primera de lo Civil de la Audiencia que, dando la razón al doctor Fernández Supervielle, declaró con lugar la demanda de la señora viuda de Pons—, en contra de la cual falló el Juzgado de Primera Instancia, que desestimó la demanda—, y condenó a la entidad demandada a pagarle la suma aludida. La Sala de la Audiencia revocó el fallo del juez por estimar que no existía la caducidad automática de la póliza por falta de pago de las primas, como alegó la repetida compañía aseguradora, sino que estaba en vigor el documento y procedía el pago a la señora Macías Fábregas de los expresados 5,000 pesos.

Los juicios que celebrará la Audiencia en el día de hoy

Será hoy en la Sala Tercera de lo Criminal de la Audiencia el juicio contra Magdalena González, matadora de su amigo Francisco López Alberca, en la casa Clavel 204, en esta capital, en junio del pasado año. Pide el fiscal sanción de treinta años por asesinato cualificado, con la agravante de uso de arma sin licencia; y la defiende el doctor Carlos M. Palma, quien interesa la absolución, bien por locura transitoria, bien por exención de responsabilidad por legítima defensa.

Y en la Sala Quinta de lo Criminal, en funciones de Tribunal de Urgencia, será el juicio contra los marineros Emilio San Juan y José Díaz Cabo, señalados como responsables del delito de robo con ocasión del cual resultó el homicidio del guardajurado de la Empresa Naviera de Cuba José Rogelio Serantes, en la madrugada del 3 al 4 de septiembre, en el espigón número 1 de los muelles de Paula. Interesa el fiscal que ambos acusados sean sancionados con pena de muerte por fusilamiento; y son defensores los doctores Carlos M. Palma, de San Juan, y Armando Rabell, de Díaz Cabo, que mantienen conclusiones de absolución por no participación en los hechos.

Ha pedido el fiscal seis años de prisión para José García, al que acusa de la muerte culposa—, imprudente—, de la señorita Berta Bustillo, en la Carretera Central. El defensor doctor Francisco Gutiérrez Trujillo pide la absolución alegando que es un caso fortuíto.

Jefe de Negociado en propiedad

Refrendó ayer el señor Félix del Prado, Secretario de Gobernación, el decreto presidencial por el que se designa Jefe del Negociado de Prisiones de esa Secretaría en propiedad a oJsé Muñiz Vergara, quien ha venido desempeñando el cargo en comisión desde hace tiempo.

RODRIGUEZ SANCHEZ Y LOS SUYOS FUERON AL TRIUNFO

Reunidos en junta general de elecciones los pertenecientes a la sociedad gallega El Valle de Lemus, con la presencia de dos candidaturas: la número uno, que proponía la reelección del actual presidente, señor Manuel Rodríguez Sánchez, y la número dos, que llevaba para el propio cargo al señor Avelino Rodríguez Varela, resultó electa la primera por 85 votos contra 50. He aquí la relación de quienes la integran:

Presidente, Manuel Rodríguez Sánchez; secretario, Francisco Taboada Patiño; tesorero, José González López; vocales: Manuel Fernández Mariño, Albino Vázquez, Benigno Somoza, Manuel C. Rodríguez, José Ramón López, Camilo Rodríguez, Manuel Santiso Rodríguez, Manuel Díaz, Manuel Vázquez Rodríguez, David Vázquez; vocales suplentes: Santiago Carnero, Francisco Blanco, Juan Miguel Rodríguez, Manuel Vázquez y Gumersindo Gómez.

INSPECTOR DEL REGISTRO DE EXTRANJEROS ACUSADO DE APROPIARSE $103.30

El jefe de Despacho del Registro de Extranjeros, por medio de escrito, se ha dirigido al jefe de la Policía Judicial denunciándole que el inspector de ese Departamento, Carlos M. Perozo Bulte, que prestaba sus servicios en Puerto Padre, se ha apropiado de la cantidad de $103.30, que cobró a numerosos extranjeros, para hacerles la renovación de sus carnets de extranjeros, para el entrante año de 1940.

Según explica el referido jefe de Despacho en su escrito-denuncia, en un chequeo que se realizó en el Negociado de Revisión y Registro, así como en la Contaduría de la Secretaría, no aparecen ingresadas las cantidades correspondientes a 28 extranjeros que pagaron $3.70 y otro de $7.70 por la renovación de sus carnets, que importan la suma de $103.30 que fueron malversados por el inspector Perozo.

El capitán del Ejército Constitu-

En Matanzas hubo una asamblea de empleados públicos

Siguen laborando por que se implante en este país la Carrera Administrativa

En la tarde del pasado domingo tuvo efecto en la ciudad de Matanzas, una magna asamblea de empleados públicos, a la que asistieron los señores José Mederos Mestre, Armando Vázquez y Rosario Guillaume, en representación del Comité Nacional Pro-Carrera Administrativa.

El acto, que resultó brillante, por la numerosa concurrencia que llenó el amplio local del Colegio de Abogados de la ciudad yumurina, fué una demostración del entusiasmo que existe entre todos los empleados públicos para luchar por el establecimiento de la Carrera Administrativa, pidiendo se incluya en nuestra futura Constitución Fundamental. En los distintos términos municipales de aquella provincia se están organizando los Comités respectivos.

Reunión del Comité Jurídico

El Comité Jurídico ha celebrado una reunión, a fin de confeccionar los proyectos relacionados con la Carrera Administrativa como preceptos constitucional, la transitoria y las leyes posteriores que la reglamenten en todos sus aspectos, de acuerdo con los cinco puntos que fueron aprobados por el Comité Ejecutivo Nacional, recientemente constituído.

Dicho Comité Jurídico, está integrado por los doctores Julián Motto Ruiz, Enrique Gay Calbó, Enrique Berenguer, Ovidio Martínez, Domingo Villamil, Joaquín Argote, Gonzalo Güells, Francisco A. Lopetegui y Raimundo Estrada.

UN CASO DE BRUJERIA

Ramón García Núñez, vecino del Callejón de Méndez y Calzada del Rancho Boyeros, denunció a la policía que los tripulantes del auto 38390 arojaron frente a su domicilio un guineo muerto y otros objetos de brujería.

MENOR DESAPARECIDO

Nila Arredondo Blanco, vecina de Omoa 262, denunció a la policía que de su domicilio ha desaparecido su menor hijo Heriberto Alfonso Arrondo, de 13 años de edad, siendo buscado por la policía.

DEL CONGRESO MEDICO

En la sesión de hoy del Congreso Médico que se está celebrando en la Escuela de Medicina de nuestra Universidad, presentará, a las diez de la mañana, un tema de gran interés el médico cubano doctor Luis Viamontes Cuervo.

La disertación de este galeno versará en torno a «Oligofrenia, punto de osificación y síndrome de desarrollo».

Se espera que, dada la calidad científica del doctor Viamontes, ofrezca éste un trabajo pleno de útiles enseñanzas.

nal, doctor León Blanco, superviso de la Policía Judicial, con lo actuado dió cuenta al juez de Instrucción de Puerto Padre.

¡Cuidado con los tramposos!

El éxito sin precedente ganado en buena lid por EL SOBRE DE LA SORPRESA, el más original y sugestivo de cuantos sistemas de propaganda se hayan puesto en práctica, está moviendo manos tramposas para hacerle perder el buen crédito.

Vendedores hay que haciendo alarde de su habilidad rasgan con una hojita de afeitar el SOBRE DE LA SORPRESA, sustraen su contenido y lo venden después al público.

Para evitar en lo posible tal ardid en burla de nuestros favorecedores, el famoso SOBRE saldrá desde hoy en la parte de abajo de la primera plana de AVANCE, hacia la derecha, protegido con una cubierta de papel engomado.

No obstante esta coraza con la que tratamos de defender al SOBRE DE LA SORPRESA contra la rapiña de algunos malvados, recomendamos a todas las personas que compren ejemplares de AVANCE que observen primero el SOBRE DE LA SORPRESA por su parte exterior en la primera página, y por la interior, doblando la hoja y examinando el fondo por la página segunda, antes de pagarlo. Y que no acepten el ejemplar cuyo SOBRE DE LA SORPRESA tenga separada o rota o cortada la cubierta de papel engomado que todos los SOBRES llevarán desde hoy.

¡Cuidado con los tramposos!

¡Evite que le den SOBRES DE LA SORPRESA abiertos!

¡Ayúdenos, evitando que le estafen!

PROPAGANDAS COMERCIALES
EL SOBRE DE LA SORPRESA.

M.E.C.D. 2016

CRONICA HABANERA

BODA DEL GRAN MUNDO

ANGELITA LOPEZ OÑA.—Muy lucida promete resultar la boda de la bella y encantadora señorita Angelita López Oña y Ebra, tan admirada en nuestros salones, con el simpático joven Andrés Pérez Chaumont y Altuzarra, aventajado estudiante de Derecho de la Universidad de la Habana.

Tan distinguida ceremonia está señalada, como es sabido, para el próximo sábado 23, a las nueve y media de la noche, en la iglesia parroquial del Vedado.

Ultimados han quedado ya todos los detalles de esta gran boda que por la simpatía de los novios y la destacada posición de sus familiares resultará un acontecimiento social.

Serán los padrinos el señor José M. López Oña, conocido hacendado, padre de la novia, y la interesante dama Mina Altuzarra de Pérez Chaumont, madre del novio.

Testificarán por ella los señores Enrique López Oña, José E. López Silvero, Edelberto Ebra, Ramón Ebra y Pepe López Oña y Ebra.

Y por él, el teniente coronel Raimundo Ferrer, los doctores Domingo Ramos, secretario de Defensa; Antonio García Hernández y Orestes Ferrara y el señor José B. Rionda.

La novia llevará una corte encantadora, formada así:

Flower girl: Carmita López Oña y Ebra.

Damas de honor: Estela López Oña y Morales y Beatriz González Otero.

Seis lindas «jeune filles», que por primera vez harán su aparición en sociedad.

El adorno floral de la iglesia que, como el ramo de la novia y sus damas de honor, llamará poderosamente la atención, será obra de «El Clavel», el favorito jardín de los hermanos Armand, tan solicitado siempre por nuestras familias elegantes.

La boda civil será el viernes 22, a las nueve y media de la noche, en la residencia de los padres de la novia, el señor José M. López Oña y su bella esposa Georgina Ebra, en el Vedado.

Será de carácter familiar.

Actuará de notario el prestigioso doctor Alfredo Lombard y Sánchez y firmarán como testigos, por ella los señores Ricardo Amézaga, Leopoldo López Silvero, Juan López Oña, Armando Ebra y Charles López Oña; y por él, los señores Lucius Lamar, Blas Rocafort, Pin Inclán, Marcial Truffin y René Silvio Castellanos.

VIAJEROS DISTINGUIDOS.—En la mañana de hoy, por la vía de la Florida, arribarán a nuestras playas procedentes de los Estados Unidos, el señor Gaspar Vizoso y su interesante esposa Isolina Colmenares.

Los señores Vizoso pasaron varios meses en España, visitando sus posesiones, y después estuvieron en New York, de donde vienen.

Para ellos nuestro saludo.

ESTUDIANTES QUE REGRESAN.—En el «Florida», llegará hoy martes, procedente de la Academia de las Ursulinas en Pittsburgh, la bella señorita Polly Franco y Alvarez, la que viene a pasar las Pascuas con sus familiares.

El domingo ha llegado, también con el objeto de pasar las Pascuas al lado de sus familiares, el simpático joven Willy Zaldo y Gamba.

También se encuentra en la Habana desde el sábado, la graciosa señorita Bebita Vázquez Bello y Truffin, que se educa en un acreditado plantel americano.

DEL GRAN CASINO NACIONAL.—La inauguración del Gran Casino Nacional, que está señalada para pasado mañana jueves, constituirá como todos los años el «success» más destacado de la «season» invernal.

Nuestra sociedad elegante espera esta fiesta del jueves, para congregarse en aquel aristocrático centro de reunión que ha disfrutado siempre de la predilección de nuestra gente bien, así como de la colonia norteamericana.

La magnífica orquesta «Casino de la Playa» y el «Conjunto Rítmico Cubanakán», alternarán durante toda la noche para ofrecer a los asistentes el programa bailable.

Dos veces en la noche se presentará el «show».

Un «show», magnífico, uno de los más completos que hemos visto en muchas temporadas y que ha sido confeccionado por Mr. Ben Marden, el distinguido propietario del Riviera Casino de New York, que actúa de manager director del Gran Casino Nacional.

Como ya hemos dado a conocer, toman parte la pareja de bailes internacionales The Townsends, qce vienen precedidos de gran fama así como el reputado ilusionista Guili-Guili.

Mr. Marden, que cada día nos ofrece una interesante nueva con relación a la gran temporada que se avecina, nos anuncia que ha contratado a Hope Manning, celebrada cantante norteamericana, cuyos recientes éxitos han llegado hasta nosotros a través del radio.

Otro contrato que representa una gran adquisición para el Casino es el de Lily Batet y Margot Blanco, las encantadoras señoritas pertenecientes a nuestra sociedad elegante, que deleitarán a la concurrencia con sus exquisitas canciones acompañándose con guitarra.

Lily y Margot cuentan con numerosas simpatías y tendrán en el Casino grandes triunfos.

Ya se están recibiendo órdenes para reservar mesas para la inauguración de la temporada y pueden hacerse a Julio, el correcto maitre, por los teléfonos FO-9141 y FO-7954.

El precio del cubierto para esta primera noche es de cinco pesos, sirviéndose un exquisito «dinner de luxe», preparado por Mestres, el famoso cheff.

Será un acontecimiento.

EN EL CIRCULO MILITAR.—En el Círculo Militar y Naval, en su lindo castillito de la Playa de Marianao, tuvo efecto ayer el banquete ofrecido por el jefe del Ejército Constitucional, coronel José E. Pedraza en honor de los deportistas que tomaron parte en las competencias de esgrima verificadas en las salas del Colegio de Arquitectos y del Capitolio Nacional.

Un acto lucido y brillante.

Muy animado.

El adorno general de los salonos y las mesas, confiado al reconocido buen gusto de los hermanos Armand, del gran jardín «El Clavel».

En la mesa presidencial se destacaba una gran corbeille de margaritas del Japón, que era una maravilla.

Y en el resto de las mesas, artísticas «petit corbeilles» de dalias, gladiolos y margaritas.

SANS SOUCI.—Fué el domingo «Sans Souci» uno de los sitios de mayor alegría.

Después de los esponsales Gómez Waddington-Bilbao, allí se reunió una gran concurrencia de la que asistió al acto.

Y es que Sans Souci conserva siempre un rango: el de la distinción.

En aquella terraza se formaron infinidad de parties.

En una mesa se hallaba el distinguido caballero señor Agustín Batista con su señora María Teresa Falla, el señor Bernabé Sánchez Culmell y señora Ana María Maciá y la señora Cuca Sánchez.

Un party de parejitas que ofrecía la encantadora señorita Isolina Falcón, integrado por las damas de honor de la gran boda de esa noche: Isolina Falcón y Pablo Rousseau, Josefina Loredo y Charles Hidalgo Gato, Mimí Sánchez y Gustavo de los Reyes, Cecil Fernández y Ricardo Suárez, Lolita Gutiérrez y Mario de Armas, Elena Alfonso y Guillermo Halley, Teresa García Montes y Jorge Mena y Alina Johnson y Carlos Carrillo, y completando el party el joven Waldo Salazar y su gentil señora Enriquetica Gómez Waddington.

El doctor Oscar García Montes y su señora Carmen Silva, en otra mesa, con el doctor Gustavo García Montes y su señora Celia María López Muñoz, Jorge de Oña y su señora Conchita Giberga, Mateo Molamphy y su señora Carmita García Montes, y Tomás Terry y su señora Herminia Saladrigas.

Otro party de matrimonios jóvenes con Eliseo Argüelles y Micaela Freyre, Julio Rabel y Margarita Zayas, Fermín Goicoechea y Ana María Sánchez, y Fernando Argüelles y Lala María Sánchez.

Tres parejitas en otro party: Nena Ariosa y Armando Cuervo, Ofelia Rionda y Jorge del Portal, y Angelina Ariosa y Sergio del Portal.

En otro, se reunían estas cuatro parejas: Anita de la Vega y Juan B. Díaz, Margarita Pedroso y Raúl Valdés Fauly, Lourdes Alfonso y Panchito Pons, Mari de los Reyes y Carlos A. Martín.

Con el señor Manuel Angel González del Valle su señora Esther Herrera.

En otra mesita dos parejitas: Josefina de Cárdenas y Melchor Gastón, y Silvia Lawton y Miguel Miquel.

El señor René Guerra y su esposa Rosilda Verdeja, con Freddy Alexander y su señora Matty Verdeja.

El joven diplomático José M. Lara y su gentil señora Mercedes Hidalgo Gato, en otro party, con tres matrimonios tan distinguidos como Ignacio del Valle y Rosa Perdomo, Pancho Juarrero y Gloria Erdmann, y Eugenio Rayneri y Rosa Cadaval.

El doctor Carlos Miguel de Céspedes y su bella señora Margarita Johanet, con los esposos Salvador Castañeda y Nena Pérez Piquero.

Dos parejitas en otra mesita: Ana del Valle y Manuel S. de Bustamante, y Macusa Larrea y Mario Franca.

El doctor Jorge Barroso y señora, con el señor Antonio Falcón y señora Isolina Rodríguez, y el doctor Octavio Verdeja y señora Gloria Falcón.

En otro party se reunían estas parejitas: Lydia Menocal y Enrique Rousseau, Loló Suero Falla y Manolo de la Cruz, Enita Rayneri y Johnny Sabatés, y tres matrimonios jóvenes que formaban Andrés Carrillo y Adelaida Gutiérrez, Jorge Alonso Patiño y Estela Alonso, y Manolín Menéndez y Lydia Pou.

Tres parejas más en otra mesa: Adriana Maduro y Salvador P. de Castañeda, Jr., Alicia Valiente y Mario Arellano, Gloria Carrillo y Javier Peralta.

Los esposos José M. Mesa y Hermes Días, en otra mesa, con el señor Manuel Santeiro y Nena Rodríguez.

El señor Luis del Valle y su señora María Mendoza, en otro party con el señor Primitivo del Portal y Justina Monteagudo, Luis Menocal y Alicia Nadal y la señora Ada del Monte de Rionda.

La señora María Luisa Moenck chaperoneaba este party: Marta y Adriana Moenck y los jóvenes Luis Pascual y Héctor Recio.

Dos parejitas en un party del ring: Julia Adán y Oswaldo Lombard y Beba Adán y Leonardo del Monte.

La cena de Nochebuena en este aristocrático road house será grandiosa, a juzgar por el enorme pedido de mesas. Costará el cubierto $3.50 incluyendo el vino.

Lucirá todo el salón y la terraza un adorno alegórico, de precioso efecto.

EL OCTAVO CONGRESO MEDICO.—En el flamante edificio de la Escuela de Medicina, en la Ciudad Universitaria, quedó brillantemente inaugurado, el domingo, el VIII Congreso Médico, acontecimiento de destacada trascendencia, que constituye la actualidad en nuestros círculos científicos.

El acto inaugural revistió señalados caracteres sociales.

La bella dama Margot de Blanck de Coro, notable pianista, que es directora del Conservatorio Nacional de Música, ejecutó números brillantes al piano, que fueron cálidamente aplaudidos.

El adorno general de los salones—trabajo exquisito en el que se combinaban plantas y flores—fué obra de los celebrados floristas maestros del gran jardín «El Clavel», de los hermanos Armand.

EL DOCTOR GONZALO AROSTEGUI.—Desde hace varios días guarda cama en su residencia del Vedado, a consecuencia de un fuerte ataque grippal el doctor Gonzalo Aróstegui y del Castillo.

Por el restablecimiento del distinguido enfermo formulamos nuestros votos más sinceros.

EN LA FECHA DE HOY.—Celebran en esta fecha su onomástico la gentilísima dama Fausta Vieta de Villapol, tan estimada en nuestros círculos sociales, y su hija Chiquitica Aspiazu, la joven y bella señora del conocido clubman Miguel Tarafa.

Tenemos encargo de ambas hacer saber a sus amistades que no podrán recibir.

Llegue hasta ellas nuestro saludo.

SYLVIA DELLUNDE.—El sábado último en la casa de sus padres, el señor Francisco Dellundé y su distinguida esposa Caridad Puyáns, en el Reparto Kohly, ofreció una comida de carácter informal la interesante señorita Sylvia Dellundé y Puyáns, que acaba de hacer su aparición en sociedad.

Un grupo de gente joven asistió a esta comida que resultó animadísima.

Entre las señoritas se encontraban Teresita Rionda, Cristina Castellví, Georgina Martín, Alicia Morales, Toky Montero y Corita Sánchez Agramonte.

Madeline Menocal, tan encantayáns, Ilse y Guillermina Everts, Margot y Gabriela Menéndez y la lindísima Sylvia Freyre.

Delia Salcedo, Mimí y Emy Pudora.

Entre los jóvenes, José Manuel Alvarez, Roberto Peláez, Eddy Montoulieu, Juan Manuel Roqué, Carlucho García, Félix Narváez, Jorge Sardiña, Paco Mendieta, Billy Castellví, Miguel, Luis Santeiro, Enrique Ducassi, Orlando Pujol, Goar Mestre, Cuco Malberty, Ricardo Ros y este cronista.

LA EXPOSICION DE LA CRECHE.—Esta tarde, a las cuatro en punto, se llevará a cabo en el asilo y creche del Vedado un magnífico acto.

No es otro que la inauguración de la exposición de labores en la que se exhibirán los bellísimos trabajos llevados a cabo por las asiladas de tan benemérita institución.

La presidenta del asilo dama tan distinguida y tan buena como Lily Hidalgo de Conill y toda la Junta Directiva invitan a sus amistades para el acto de hoy.

Resultará brillantísimo.

Tema para la crónica.

EN EL HOTEL NACIONAL.—El sábado último celebró el hotel «Nacional», el bello y aristocrático hotel, su te bailable de los sábados.

Ello fué motivo para que la sociedad habanera, en su más brillante representación, se diera cita en el hermoso patio de las pérgolas donde reinó el baile a los acordes de una afamada orquesta.

Se multiplicaban los parties.

En la imposibilidad de ofrecer completa la relación, por el poco espacio de que disponemos, haremos mención de un party de juventud que ofreció a sus amistades festejando su onomástico la adorable y graciosa jeune fille Alicia Pujals y Mederos.

Un grupo numeroso de parejitas congregábase en aquella mesa que presidía con la señorita Pujals el joven Gustavo Cowley.

Ofelia Carreño y Néstor Porto.

Alicia Carreño y Fernando Núñez.

Isabel María Malberty y Jorge Bernal.

Chichita Castellanos y José Angel Valls.

Marta Pérez Stable y Willy Martínez.

Lourdes Alfonso y Pedro Pablo Echarte.

Silvia Mederos y Luis Malberty.

Marta Pujals y Luis Fernández.

Gladys Nodarse y Eliseo Pérez Stable.

Silvia Camps y Juan Ruiz Cué.

Beba Fernández Grau y Ernesto Puig.

Berta Carrillo y Alfredo Gómez.

Olga de Quesada y Héctor Lagomasino.

Berta Casado y Ramiro Andino.

María Mederos y René Scull.

Coquí del Junco y Carlos Figueroa.

Peggy Echevarría y Pepito Recio.

Antonina Alonso y Cuco Malberty.

Carmita Carballo y Julio Altuzarra.

Rosita Ruiz Cué y Manuel Carreño.

Graciella Ramírez Olivella y Alberto Pérez Stable.

Silvia Pujals y Luis Goicochea.

Hilda Pérez Palacio y Gabriel Aurioles.

Alicia Pujals y Gustavo Cowley.

(Continúa en la página DOCE).

MALTRATO DE OBRAS

Rafael Cruz Hernández, vecino de Maloja 114, fué detenido al maltratar de obras, lesionándola levemente, a la joven Zaida Fernández Tarragó, vecina de Lealtad 406.

El Hotel Nacional de Cuba se complace en invitar a los amantes de la música selecta para el quinto de la serie de Conciertos de Música de Cámara a cargo del

CONJUNTO MUSICAL DEL NACIONAL

en la Antesala del Hotel, hoy, Martes, Diciembre 19. SIN ETIQUETA. ABSOLUTAMENTE GRATIS. Estos Conciertos, que se han hecho muy populares, se efectuarán todos los Martes y Viernes, a las 9.30 P. M.

PROGRAMA

1. Bourrée — Georg F. HAENDEL
2. Minuet — BOLZONI
3. Concierto en La menor para violín (acompañamiento de piano) — VIVALDI-NACHEZ
4. A la primavera — Edvard GRIEG
5. Danzas Noruegas — Edvard GRIEG

HOTEL NACIONAL DE CUBA

Hoy quedarán paralizados 98 carros de transportar correspondencia, por carecerse del combustible necesario

Se realizan gestiones cerca del Secretario de Hacienda para que sitúen los fondos imprescindibles, pues existe la amenaza de no poderse recoger ya la correspondencia

La Secretaría de Comercio confrontará un problema a la terminación del presente año fiscal, si el señor secretario de Hacienda no interviene, a fin de resolver el asunto: la Dirección de Correos, carece de combustible para el transporte y recogida de la correspondencia.

Este conflicto, que puede afectar a la correspondencia cubana e internacional, incluyendo la diplomática, ha motivado que el señor Francisco Gómez, secretario de Comunicaciones, esté realizando todas las gestiones pertinentes para que por la Secretaría de Hacienda sea situado el crédito necesario, que no llega a la suma de 2,500 pesos.

En el día de hoy paralizarán sus labores noventa y ocho carros, destinados al transporte y recogida de correspondencia, si no se sitúan inmediatamente, los fondos solicitados para el cumplimiento de este servicio.

La República Argentina dará facilidades a nuestro tabaco

La Secretaría de Comunicaciones viene laborando desde hace tiempo en la concertación de un Convenio de Giros Postales entre nuestro país y la República Argentina, habiendo sido informada de las gestiones realizadas por nuestro ministro en aquella nación, doctor Ramiro Hernández Tejera, tendientes a favorecer la adquisición del tabaco cubano en aquel mercado y con vistas de las propuestas que se recibieron directamente de la Administración Postal Argentina, se ha procedido por el Negociado de Servicio Internacional y Asuntos Generales, a efectuar un estudio de todas las circunstancias que concurren para resolver el caso. A propuesta de dicho Negociado, el secretario de Comunicaciones, señor Francisco Gómez, ha dispuesto el aplazamiento definitivo de la tramitación, hasta que se termine el Tratado Comercial entre Cuba y la Argentina que tiene en estudio la Secretaría de Estado, a fin de que, conocidas las ventajas que se pueden obtener en dicho Tratado, para el tabaco cubano, determinar entonces los beneficios que también podrán derivarse para los exportadores de ese producto, con la firma de un Convenio de bultos postales, de acuerdo con el criterio de la Secretaría de Comunicaciones de que siendo el tabaco la única industria cubana exportable por correo con rendimientos útiles, no debe llegarse a ningún arreglo postal internacional que no sea a base de que nuestro país reciba por ello los beneficios a que tiene derecho.

Abonan los Estados Unidos a Cuba, $17.00 por intercambio de giros postales en junio

La Administración Postal de los Estados Unidos se ha dirigido a la Secretaría de Comunicaciones informando haber abonado a la Administración Postal Cubana la cantidad de 17 pesos moneda americana, por el intercambio de giros postales con con nuestro país durante el mes de junio último.

La Secretaría de Comunicaciones, merced a la magnífica organización que tiene establecida, ejerce un control absoluto de la moneda americana, lo que ha permitido hacerle frente a los pagos que se derivan del Convenio con los Estados Unidos para ese servicio, a pesar de que en dicho mes, así como en agosto y septiembre, fueron abonados por las oficinas de Correos de Cuba mayor cantidad de giros que los pagados por las oficinas americanas.

DENUNCIA DE HURTO

A la policía denunció Eusebio del Amo Fernández, vecino de 4 No. 85, en Santiago de las Vegas, que del auto de su propiedad 20.141, que dejó estacionado en Neptuno y Campanario, le hurtaron una cámara fotográfica y objetos por valor de 133 pesos.

HURTO DE UNA BICICLETA

Osvaldo Rodríguez Valdés, vecino de Salvador 463, denunció a la policía que de la esquina de Virtudes y Aguila le hurtaron una bicicleta de su propiedad, estimando su valor en 45 pesos.

CITACION

PARA LA ASAMBLEA DE CORPORACIONES ECONOMICAS

De orden del señor Presidente de esta Asociación, se cita a todas las CORPORACIONES ECONOMICAS y demás Asociaciones que han mostrado su adhesión al cambio de impresiones para que fueron citadas, según nuestra carta de 24 de Noviembre próximo pasado, para que concurra la Delegación que han designado, a la Asamblea que a ese efecto se celebrará el día 21 de Diciembre de 1939, a las 2 P. M., en el Salón de actos de la Lonja del Comercio de la Habana, amablemente cedido para este acto.

Cualquier Corporación Económica o Asociación que no haya recibido invitación y desee concurrir a esta Asamblea, le rogamos solicite de esta Asociación la invitación correspondiente, así como cualquier información que sobre ella desee.

Todos los socios de Pro-Restauración del Crédito Cubano pueden concurrir a esta Asamblea, previa presentación del recibo de asociado correspondiente al mes de Noviembre.

ASOCIACION NACIONAL PRO-RESTAURACION DEL CREDITO CUBANO

Visto Bueno:
DR. RAUL DE CARDENAS, Presidente.
DR. JULIO DUMAS, Secretario.
HABANA, NUMERO 260 TELEFONO A-7341

SI LA NARIZ SE LE "ENTUPE" DE NOCHE

He aquí un Medio Eficaz de Obtener Pronto Alivio

SI LA NARIZ le causa a Ud. mucha molestia por la noche—al entupirse, dificultarle la respiración, quitarle el sueño—simplemente póngase unas pocas gotas de Vick Va-tro-nol en cada fosa nasal.

LOS RESULTADOS SON TAN sorprendentes debido a que la misión expresa del Va-tro-nol es aliviar las molestias en la nariz y la parte alta de la garganta, donde la congestión pasajera estorba la respiración libre. ¡Disfrute usted del bienestar que Va-tro-nol brinda . . . esta noche!

CLINICA DE OJOS
Dr. ENRIQUE CUELLAR DEL RIO
DIRECTOR OCULISTA
CONSULTAS: 9 a. m. a 7 p. m.—REINA, No. 358.—TELEFONO M-7766.

E.C.D. 2016

RATIFICA LA SECRETARIA DE HACIENDA QUE LOS EMPLEADOS PUBLICOS COBRARAN EL PROXIMO DIA 22

DICTADAS LAS REGLAS PARA LA VENTA DE 50,000 TONS. DE AZUCARES A INGLATERRA

Tienen derecho a participar en esta venta los ingenios que disfrutaron de cuota de producción en la zafra del actual año. Los embarques se harán dentro del tiempo convenido

A propuesta del Secretario de Agricultura, ingeniero López Castro, el Presidente de la República ha promulgado un Decreto disponiendo la venta de 50,000 toneladas de azúcares al Reino Unido. Dice así el Decreto:

POR CUANTO: El Gobierno Británico ha solicitado del Gobierno Cubano la venta de 50,000 toneladas largas de azúcares crudos, base 96 grados de polarización, para embarque en diciembre de 1939 y enero de 1940.

POR CUANTO: Al no disponer el Gobierno Cubano de azúcares, trasladó dicha solicitud al Instituto Cubano de Estabilización del Azúcar; y este organismo, la Asociación de Colonos de Cuba y la Asociación Nacional de Hacendados de Cuba, en consideración al hecho de que la Gran Bretaña nos compra anualmente alrededor del 75% de la cuota para países fuera de los Estados Unidos de América, estimaron conveniente hacer una excepción en este caso particular, recomendando que la operación se realizara.

POR CUANTO: La cantidad de azúcares disponibles para países fuera de los Estados Unidos de América, mientras no se elaboren los de la zafra de 1940, es actualmente de unas 100,000 toneladas largas, en su mayor parte comprometidas en anteriores transacciones de venta o garantía.

POR CUANTO: En consecuencia de ello, al objeto de llevar a cabo la explicada operación sólo puede contarse con los azúcares correspondientes a la cuota de "retenidos para los Estados Unidos de América" que se encuentran en existencia.

POR CUANTO: En vista de todo lo que antecede, la venta se ha cerrado sobre la base de centavo y medio de dólar americano por libra de azúcar centrífuga de guarapo, base de 96 grados de polarización y libre a bordo puertos de Cuba, menos un medio por ciento de corretaje para los corredores ingleses, sin perjuicio de la comisión del medio por ciento para los agentes cubanos.

POR TANTO: Oído el Instituto Cubano de Estabilización del Azúcar y a propuesta del Secretario de Agricultura

RESUELVO:

ARTICULO PRIMERO: Dictar las siguientes Reglas a los efectos de la determinación y aportación de los azúcares comprendidos en la venta de las referidas 50,000 toneladas largas al Reino Unido de la Gran Bretaña y el Norte de Irlanda.

PRIMERA: Tendrán derecho a participar en esta venta los Ingenios que disfrutaron de cuota de producción en la zafra de 1939, y el monto de sus respectivas participaciones se determinará por la proporción existente entre dichas 50 mil toneladas largas y el volumen de la zafra autorizada de Cuba en el referido año, aplicada a cada Ingenio en relación al total de su producción autorizada dentro del propio año.

SEGUNDA: A fin de viabilizar el embarque de los azúcares dentro del período convenido, dado que las aportaciones individuales habrán de ser por cantidades relativamente pequeñas, los "dueños de Ingenios" comunicarán al Instituto Cubano de Estabilización del Azúcar, al cumplir lo dispuesto en la Regla siguiente, el nombre o razón social y dirección de la persona natural o jurídica por conducto de quien entregarán sus azúcares. Las personas o entidades así designadas actuarán como representantes de quienes los designaron bajo la denominación de "Jefes de Grupo" a los fines de este Decreto.

TERCERA: Dentro de cinco días hábiles, a contar de la publicación del presente Decreto en la Gaceta Oficial los "dueños de Ingenios", por sí o por medio del correspondiente "Jefe de Grupo", comunicarán al Instituto Cubano de Estabilización del Azúcar si desean o no participar en la referida venta.

CUARTA: Los azúcares crudos que podrán aportarse para dicha venta tendrán que ser de alguna de las clases siguientes:

a).—Azúcares existentes amparados por Certificados de Identidad de la "cuota de **reserva** para los países fuera de los Estados Unidos de América".

b).—Azúcares existentes amparados por Certificados de Identidad de la "cuota de **retenidos** para los Estados Unidos de América".

c).—Azúcares de la zafra de 1940, amparados por Certificados de Identidad de la "cuota **libre** para los países fuera de los Estados Unidos de América".

QUINTA: Si los azúcares aportados son de la "cuota de retenidos para los Estados Unidos de América", el "dueño de Ingenio" deberá recibir del Instituto Cubano de Estabilización del Azúcar, por los primeros azúcares que en la zafra de 1940 elabore con cargo a su "cuota libre para otros países fuera de los Estados Unidos", Certificados de Identidad de "cuota libre para los Estados Unidos de América" en la cantidad necesaria a cubrir la aportada con destino a la repetida venta, reintegrándose así a la cuota de exportación para los Estados Unidos de América la parte de ella que se utilice con destino a la Gran Bretaña.

SEXTA: En el caso de que la aportación haya sido hecha por un tercero a nombre del "dueño del Ingenio» y por cuenta de éste, dicho "dueño de Ingenio" quedará obligado a autorizar al Instituto Cubano de Estabilización del Azúcar para entregar directamente al mencionado tercero, o a su orden, los Certificados de Identidad de "cuota libre de Estados Unidos de América" correspondientes a los azúcares aportados según la Regla anterior.

SEPTIMO: "El dueño del Ingenio" que no cumpla en tiempo y adecuadamente lo dispuesto en la Regla Tercera, se entenderá que renuncia por ese solo hecho a elaborar en la zafra de 1940 una cantidad de azúcares de la "cuota libre destinada para países fuera de los Estados Unidos de América" igual al monto de la participación que hubiera podido tener en la mencionada venta; y esas porciones de cuota así renunciadas se reasignarán a los "dueños de Ingenios" que hayan proporcionado los azúcares vendidos en su lugar, quienes deberán elaborarlas adicionalmente a sus cuotas ordinarias de producción para la propia zafra de 1940.

OCTAVA: El Instituto Cubano de Estabilización del Azúcar queda expresamente autorizado para acordar y poner en vigor las normas complementarias que estime útiles al mejor cumplimiento del presente Decreto.

ARTICULO SEGUNDO: El presente Decreto regirá desde su publicación en la Gaceta Oficial de la República, y el Secretario de Agricultura y el Instituto Cubano de Estabilización del Azúcar quedan encargado de su cumplimiento y aplicación.

Dado en el Palacio de la Presidencia, en la Habana, a los quince días del mes de diciembre de mil novecientos treinta y nueve.

Dr. Federico Laredo Bru, Presidente. **Ing. Amadeo López Castro,** Secretario de Agricultura.

Se despide el coronel Batista de los ancianos y niños internados en asilos de la Corporación Nacional

«Dicha entidad—dice el ex-Jefe del Ejército—cumple su misión lo más eficazmente posible. Y en breve se le ofrecerá a los niños otra institución: la Escuela Nacional»

Recientemente insertamos dos alocuciones del coronel Batista, ex jefe del Ejército Constitucional, en las que se despide emocionadamente de los alumnos del Centro Tecnológico de Ceiba del Agua y de los niños campesinos de toda la Isla, que nutren sus entendimientos con la instrucción que les ofrecen las Escuelas Rurales Cívico Militares. En esta ocasión el coronel Batisa envía otra sentida despedida a los ancianos y niños internados en los asilos y otras instituciones análogas.

Héla aquí:

La Habana, diciembre de 1939.

Ancianos y niños de asilos, creches y demás establecimientos filiales de la Corporación Nacional de Asistencia Pública:

Al abandonar la Jefatura del Ejército Constitucional, es un deber más que cortesía, dirigirles unas palabras afectuosas. La iniciativa que creó la Corporación Nacional de Asistencia Pública fué el producto de un sentimiento de honda solidaridad humana. Y extendió su mano tutelar a los asilos y creches de la Isla. Y trazó su rúbrica de amparo al hospital de Dementes de Mazorra y al Lazareto de Rincón. Para satisfacción de ustedes y blasón de los dirigentes de esas instituciones, las mismas vienen cumpliendo su misión lo más eficaz que al esfuerzo humano ha sido dable en esta gestión.

De esa manera, ustedes ancianos que han sufrido las consecuencias de la dura vida, niños abandonados al horizonte hostil, tiene mejor amparo, más humanamente cubiertas vuestras necesidades. Por esa Corporación Nacional de Asistencia Pública muy pronto se ofrecerán a la niñez fronteriza a la adolescencia instituciones de extraordinaria utilidad: las Escuelas Vocacionales. Confío en que pronto será realizado esto que ahora es sólo promesa formal. De esta manera se encienden luces de superación humana en las tinieblas de los que nada tienen...

Mantengo la esperanza de que los acontecimientos futuros me han de dar oportunidad, desde la Presidencia de la República, de coronar magníficamente esta obra de justicia. Con los tristes, por los tristes. Para que la tristeza se trasmute, por milagrosa reacción espiritual, en una enérgica consagración de alegría.

Porque todos estos propósitos que nos animan redunden en beneficio de ustedes y del bien procomunal; al enviarles mi caluroso saludo hago votos porque constantemente sean mejoradas las condiciones de vida de todos ustedes.

Afectuosamente de ustedes.

Por la Libertad de Cuba,
Fulgencio Batista.

PONCHE DE HONOR EN LA ASS. DE REPORTERS A LA ESCRITORA M. D-ECHEVERS

Ayer por la tarde tuvo efecto en la Asociación de Repórters (Círculo Nacional de Periodistas) la recepción anunciada a una distinguida compañera en las labores del diarismo guatemalteco, que se encuentra de paso en nuestra capital: Malín d-Echevers, que es además poetisa y recitadora.

El doctor José Hernández Toreño, secretario de la Asociación de Repórters, en representación del Presidente señor Rafael de Armas, dió en breves y elocuentes palabras la bienvenida a la culta periodista estando a cargo de nuestro querido compañero del DIARIO, Francisco C. Bedriñana, el discurso de bienvenida.

La distinguida periodista contestó con una emocionante disertación relatando sus impresiones de la Habana y agradeciendo a sus compañeros de profesión el homenaje que le tributaban.

Fué servido un exquisito ponche.

CRONICA HABANERA

SIMPATICA BODA

YUYA SANCHEZ GONZALEZ.—La linda capilla del colegio de La Salle abrió nuevamente sus puertas el pasado domingo para una boda de gran lucimiento.

En ella fueron contrayentes la bella e interesante señorita Yuya Sánchez y González y el correcto joven Manuel A. Tuñón y Estupiñán.

Para tan simpática boda lució sus mejores galas aquella capilla.

Un adorno precioso, de plantas y flores, que fué un nuevo acierto de sus ejecutores, los artistas privilegiados de la «Casa Trías» el famoso jardín del Vedado.

En el altar, en la baranda del presbiterio y en la senda nupcial se distribuían las flores más lindas y más frescas de la estación con las grandes palmas arecas de Trías que formaban aquí y allá macizos de incomparable belleza.

La señorita Sánchez hizo una novia encantadora.

Complemento de su toilette nupcial, interpretada en fino brocado, era el ramo de mano que tejieron especialmente para ella los artistas de la «Casa Trías» de claveles blancos.

Fueron los padrinos el padre de la novia doctor Julián Sánchez Victorero, conocido letrado de esta capital y la gentil señora Marina Estupiñán de Tuñón, madre del novio.

Testigos: Por ella suscribieron el acta el doctor José del Valle juez de la Habana, el doctor Hilario Rojas, el doctor Manuel Abril Ochoa el doctor Carlos del Corral, el doctor Lucas Diego el señor Miguel Rodríguez Mes y el doctor Andrés C. Ramos.

Por parte de él a su vez: el doctor Rodolfo Ménde-Peñate, Rector de la Universidad de la Habana, el señor Franck Senior, el señor Benjamín Menéndez, Faustino Grana, Adelardo Córdova, Pepe Smith y Guillermo Vigil Escalera.

EL TE DEL COUNTRY.—Muy animado, brillante, lucidísimo.

Así fué el te bailable celebrado el domingo último en el Country Club de la Habana.

Su bella terraza se vió colmada de parties en los que tomaron asiento las principales familias de la sociedad habanera.

Había una gran mesa en lugar de honor.

Era de la gentilísima dama Mina Pérez Chaumont viuda de Walsh, leader de la sociedad habanera, a cuyo alrededor se congregaban elementos muy distinguidos del cuerpo diplomático y del gran mundo.

El ministro del Ecuador, excelentísimo señor Víctor Zevallos.

El ministro de la Gran Bretaña, excelentísimo señor Herbert Adolphus Gran Watson.

El ministro de Italia, Excmo. señor Giovanni Pérsico.

El ministro del Brasil, Excmo. señor Sylvio Rangel de Castro, y señora Louise Botiaux.

El encargado de Negocios de Francia, doctor Philippe Grousset.

El encargado de Negocios de Suecia, señor Erik Wisen, y señora de Wisen.

El encargado de Negocios de España, señor Miguel Espeliús.

El general José Martí y señora Teté Bances, el doctor Viriato Gutiérrez y señora Lala Falla, el ingeniero Eugenio Rayneri y señora Rosita Cadaval, el señor Agustín Batista y señora María Teresa Falla, el señor Henry Senior y señora Elsa Penso, el doctor Ignacio del Valle y señora Rosa Perdomo, y el doctor Teodoro Johnson y señora Emilia Aguilera.

Las señoras María Dolores Machín viuda de Upmann, y Ana María Menocal viuda de Rabell.

La señorita Helene Botiaux.

Y el doctor Luis Moas.

Junto al ring de baile se destacaba la mesa de la bella y encantadora señorita Gloria Barrios y Castellá, que estaba de compañera con el joven Fernando Santamarina.

Muchachas y jóvenes se reunían en esta mesa ordenada así: Adriana Maduro y Salvador Castañeda, Elisita Montoro y Manolo Bustamante Mercedes del Valle y Harry Fanjul, Anita del Valle y Carlos Carrillo, Alina Johnson y Pablo Rousseau, Lydia Menocal y Enrique Rousseau, Lolita Gutiérrez y Mario de Armas, Loló Suero y Manolo Santeiro, Nonó Larrea y Pancho Miranda, Macusa Larrea y Mario Franca, Nené Fowler y Eddy Smith, Margarita Pedroso y Raúl Valdés Fauli, Enita Rayneri y Johnny Sabatés, Celita Hidalgo Gato y Gastón Arellano, Bebita Vázquez Bello y Luis Santeiro, Hortensia de Cárdenas y Andrés Castellá, y Maeta Roces y este cronista.

Otra mesa de gente joven la ofrecía la lindísima señorita Hortensia Díaz Albertini.

Se reunían allí estas parejitas: Gabriela Menéndez y Tony Arias, Margot Menéndez y Fernando Palicio, junior, Lalita Salazar y Enrique de Cárdenas, María Victoria Quiroga y José Miguel Morales, Olga Fonts y Pancho Aguirre, Virginia Palicio y Joaquín Rionda, Sylvia Pou y Paco Mendieta, María Luisa de Cárdenas y Mario Salcedo, Albertina O'Farrill y Mario Castellanos, Gisela García Bango y el Conde de Mopox, Sylvia Lawton y Miguel Miquel, Antonina Alonso y Luis Rodríguez Molina, Martha González Labarga y Carlos Mendoza, Delia Margarita Suárez y Rafael Cuéllar, Peggy Smith y Oswaldo Lombard, y Hortensia Díaz Albertini y Carlucho García.

En otro party figuraban los conocidos matrimonios Marcelino García y Chea Pedroso, y Alfonso Fanjul y Lillian Gómez Mena, con dos parejitas: Gloria Loredo y James Gartland, Cristina Gelats y Enrique Ervesun.

El secretario de la Legación argentina, doctor Jacinto Villegas, y señora Helena Aldao Unzue, con el doctor Pablo de la Llama y señora Alice Steinhart y el señor Esteban Juncadella.

En una mesita, Alicia Valiente y Mario Arellano, y Gloria Carrillo y Javier Peralta.

Un party de matrimonios jóvenes con Roberto Pollack y Chita Diehl, Joaquín Viñals y Mercy Taquechel José Manuel Coroalles y Elena de Cárdenas, Ricardo Morán y Lila Forcade, y Mr. y Mrs. Conrado Skarbrevick.

El doctor Arturo Mora y su esposa Seida del Portal, con la señorita Patricia Mencía.

En otro party los conocidos matrimonios Tomás Machín y Salomé Santamarina, Andrés de la Guardia y Graciella Valdespino, y Antonio Santeiro y Fina Calbó.

Con Heriberto Lobo y señora Virginia Olavarría, Salomón Maduro y Bibí de Lima, y las señoras Herminia Rodríguez viuda de Argüelles y Lola Pina de Larrea.

Dos matrimonios: Luis del Valle y María Mendoza, y Antonio Tarafa y Alicia Mendoza.

Con el doctor Ramón Martínez Pedro y su bella esposa Mariíta Barrueco, Pascual de Rojas y señora María Antón, doctor Ramón García Mon y Carmen Fernández Valle, y Gustavo S. de Bustamante y señora.

En otro party dos simpáticas parejas: Isolina Olmo y Roberto Maduro y Sara María García Tuñón y Willy Zaldo.

Con Mauricio Monteagudo y María Felicia Pérez Stable de Monteagudo, Willy Baró y Nenita Abril de Baró.

Oscar Alonso y Blanca Soler de Alonso.

En otro party los jóvenes matrimonios Julio Rabell y Margarita Zayas y Fermín de Goicoechea y Ana María Sánchez.

Tres parejitas: Gilda Núñez Mesa y Leonardo del Monte, Carmita Díaz y Luis Núñez, y Elodia de Cárdenas y René Núñez.

El ingeniero Rafael García Bango y su esposa Ada Espinosa, en otra mesa.

Fermín Loredo y su gentil esposa Nena Areces, con Antonio Rangel y Margarita Alvarez de Rangel.

Con la señora Clara Moreno de Palacios, su encantadora hija María y el joven Joe Arias.

En otra mesa, el ministro de Cuba en la Argentina, doctor Ramiro Hernández Portela, y su esposa Carmen Lazo de la Vega, con Fernando Palicio y señora Nena Valle y Donato Argüelles y señora Isabel Usategui.

El doctor Roberto Maxwell y su bella esposa Isabel Suárez.

Por último el doctor Alfredo de Castro Bachiller y su distinguida esposa Panchita Pérez Vento.

FERNANDO CORTES.—Esta tarde, en el vapor «Quirigua», llegará procedente de New York el simpático y distinguido actor Fernando Cortés, que viene contratado expresamente por nuestra admirada artista Lydia de Rivera para actuar con ella en la gran temporada de operetas, revistas y zarzuelas que nos ofrecerá la aplaudida cantante desde la escena del «Principal de la Comedia».

Fernando Cortés será objeto de un merecido recibimiento por parte de sus numerosos amigos y admiradores.

Le enviamos nuestro saludo de bienvenida.

SEVILLA BILTMORE.—La temporada invernal quedará inaugurada mañana oficialmente en el hotel «Sevilla-Biltmore», con el comienzo de los tes bailables que se sucederán brillantemente todas las tardes en el patio sevillano del aristocrático hotel.

Allí, en pleno ambiente de distinción, se desenvolverán estas fiestas a las que prestará su concurso lo más selecto de la sociedad habanera y deu turismo.

La orquesta «Havana Casino» ha sido contratada para actuar durante toda la temporada que se inicia bajo la más risueña perspectiva.

Después vendrá la tradicional cena de Nochebuena, que se servirá en el salón de las palmas, al precio de $2.50 el cubierto, siendo ya, a estas horas, numeroso el pedido de mesas.

El menú será exquisito.

Como en años anteriores se propone la dirección del «Sevilla Biltmore» hacer memorable la clásica festividad de Pascuas.

Un party, entre los muchos del domingo, vamos a mencionar.

Allí, en una mesa, estaban los esposos Waldo Salazar y Enriqueta Gómez Waddington, con Edel Farrés y señora Maximina Marimón, Antonio Montoto y señora María Luisa Bilbao, la señora Seida Cabrera de la Torre, las señoritas María Mayorga y Elena Alfonso, y los jóvenes Fernando y Armando Mayorga y Eduardo Montalvo.

Y finalmente una parejita formada por Juan Luis Bilbao y María Teresa Gómez Waddington, cuyas bodas celebraron con gran lucimiento en la noche del domingo.

La designación del nuevo manager social del «Sevilla», el conocido joven Jorge Estévez se ha recibido en nuestros círculos sociales con simpatía.

Lo felicitamos.

EL DIRECTORIO SOCIAL DE LA HABANA.—Circulando desde hace días entre las más prominentes y distinguidas familias de la sociedad habanera, se encuentra ya la edición de 1940 del Directorio Social de la Habana, la más exclusiva y caracterizada guía social que editan la elegante y respetable dama María Radelat de Fontanills, gentilísima compañera del DIARIO DE LA MARINA, y el muy estimado «confrere» Eduardo Fontanills, cronista social del colega Información, quienes se han superado a sus anteriores esfuerzos para brindar a la digna sociedad habanera una obra que es ya consagración definitiva y que enaltece de manera singularmente brillante y a la vez devota, la labor que emprendió y a la que dedicó todos sus empeños el inolvidable Enrique Fontanills.

Lujosamente presentada, el Directorio Social de La Habana de 1940, contiene una relación depurada y completa del gran mundo habanero, lo más selecto, brillante y granado de nuestra «high life» y engalanado con los retratos de las señoritas de más significado relieve de la nueva promoción social que exornan con su belleza nuestros salones elegantes.

Con este ejemplar de 1940, sus editores brindan a la «gentry» habanera una lujosa y magnífica obra que lleva el sello inconfundible de su distinción, fiel a las normas de la pulcritud y de la ética profesional que supo imprimirle su ilustre fundador, Enrique Fontanills, y que llena plena y satisfactoriamente las necesidades para que fué creada.

En la edición de 1940 del Directorio Social de La Habana, sus editores consignan un testimonio que honra la memoria del maestro desaparecido.

BENDICION NUPCIAL

ANGELITA DE BLANCK.—El domingo, al dar las doce, se llevó a efecto en la capilla de la Santa Cruz de Jerusalén, la boda de la señorita Angelita de Blanck y García, muy graciosa y muy bonita, con el joven doctor Segundo Guerrero y Alvarez, conocido profesional.

La feliz pareja recibió la sagrada bendición de sus amores ante una numerosa concurrencia, que llenaba la iglesia.

Precioso el adorno de plantas y flores.

Estuvo a cargo de «El Fénix» el famoso jardín del Paseo del Carlos III, cuyos artistas hicieron derroche de arte, exquisitez y buen gusto.

Crisantemos y pompones tapizaban el altar y se veían también en bellísimas guirnaldas que caían sobre la baranda del presbiterio.

Una doble guirnalda de espárrago salpicada de flores trazaba la senda nupcial del pórtico al altar.

Y en el presbiterio, a la entrada y bajo las arcadas se veían lindos macizos de arecas de un efecto primoroso.

La señorita de Blanck, del brazo de su padre, el distinguido caballero Florencio de Blanck, hizo su entrada en el templo, poco después de la hora fijada.

A su fina belleza sentaban maravillosamente las galas de desposada.

Llevaba un traje finísimo confeccionado en encaje blanco por las artísticas manos de la exquisita Consuelo Borrero.

Su tocado, de alta novedad, estaba confeccionado con tul y encajes prendidos con los simbólicos azahares.

El ramo de mano era de pompones importados —una maravilla— y llevaba como sello de distinción, de belleza y de buen gusto la firma de «El Fénix».

Padrinos: la respetable señora Mercedes Alvarez viuda de Guerrero, madre del novio, y el señor Florencio de Blanck y Menocal, padre de la novia.

Testigos por ella: la señora Rosario de Blanck y Menocal y los señores Humberto de Blanck y Menocal, Armando R. de Blanck y Menocal, Manuel Villapol, doctor Miguel Guerrero Alvarez y Armando Menocal.

Por el novio: los doctores Carlos López Bisbal, Ricardo Duval y Fleites y Francisco Barroeta y los señores Manuel González Alonso, Emilio Sardiñas y Zamora y Juan Alvarez García.

Nuestra felicitación a la gentil pareja.

EL CONCIERTO DE LA FILARMONICA.—Un destacado evento artístico social fué el quinto concierto de la Orquesta Filarmónica de la Habana, celebrado anoche en el teatro Auditorium, ante la más selecta y numerosa representación de la sociedad habanera.

El acto de anoche tenía como principal atracción la presentación del joven y notable pianista cubano Jorge Bolet, quien se hizo aplaudir con entusiasmo por sus exquisitos números, entre ellos el Concierto en La mayor, de Listz.

Igualmente fué muy ovacionado el maestro Massimo Freccia, que dirigió la orquesta con su habitual maestría, anotándose un nuevo triunfo en su larga carrera.

A continuación ofrecemos los nombres de algunas señoras reunidas anoche en el «Auditorium».

Preferentemente citaremos a la gentil y bellísima señora María Teresa Falla, esposa del doctor Agustín Batista, presidente del Patronato Pro Música Sinfónica.

La Marquesa de Villalta.

Mina Pérez Chaumont viuda de Walsh, Amelia Solberg de Hoskinson, Eugenia Segrera de Sardiña, Oria Varela viuda de Albarrán, Luisa Angulo de Delgado, Blanca Rosa de la Torre de Rosales, María Almagro de Abreu, María Usabiaga de Barrueco, Pilar Martín viuda de Blanck.

Bibí de Lima de Maduro.

Mercedes Crusellas de Santeiro.

Mrs. Chisholm, esposa del vicepresidente del Patronato Pro Música Sinfónica.

Lolita Fernández de Velasco de Montalvo, Leopoldina Solís de Hernández, Anita Sánchez Agramonte viuda de Longa, Dulce María Blanco de Cárdenas, Clara Moreno de Palacio, María Beci de Mederos, Conchita Ribas de Chibás, Cheíta Tagle.

Rosa Perdomo de del Valle.

Elisa Silverio de Martínez.

Rosa Sardiña dé Mazorra.

Margarita Johanet de Céspedes.

Nena Rodríguez de Santeiro, Mireille García de Franca, Natalia Suárez de Aixalá, Helena Lobo de Montoro, Nina Cowley de Rodríguez Morini, Hermes Díaz de Mesa, María Larrea de Suero, María Antonia Batista de Fernández Morrell, Piedad Zamora de Cárdenas, Elvira Bertini viuda de Panerai, Rosa Jiménez viuda de Miyares, Nena Aranda de Echevarría.

Silvia Párraga de Martínez, Graziella Calderón de Carrera, Engracia Heydrich de Lliteras, Zoila Mulet de Fernández Concheso, Josefina Cano de Arellano, Margot del Monte de Cruz, Chela Robelín de Morales Brodreman, Sara San Martín de Costales Latatú, Ofelia Broch de Angulo, María Aurora del Cañal de Salcedo, Mercedes Ravelo de Lutz.

Gloria Erdman de Juarrero.

Chon Tejera de Forcade, Africa Arredondo de Maestri, Nena Gamba, Teresa Rubio de Cancio, Conchita Bosque, Estela Zalbá de Blanco, Alice Steinhart de la Llama, Julia Santoro de la Riva, Vity Barrios de Leunda, Adelina Suárez de Echarte, María Teresa Alvarez Mon de Toledo y Laura Rayneri de Alonso, presidenta de la Sociedad Pro-Arte Musical.

Emilia Aguilera de Johnson.

Nena Velasco de González Gordón.

María Antonia Alonso de Aspuru

Josefina López Oña de López Silvero, Mariíta Barrueco de Martínez Pedro, Olga Suárez de Eleizeguí, Manolita Larrondo de Grau, Olga Oliva de Montalvo, Mira Mozetti de Solís Mendieta, María Antón de Rojas, Silvia Domínguez de Márquez Sterling Julita Robiou de Navarrete, Betty Paz de Posada, Manina Morales de Galán, Clara Gamboa de Morales.

Mary Ferrada de García Entrialgo

Georgina Menocal de Sardiña, Felicia Orozarena de Morales Zaldo Marta Diez Muro, Alicia Herrera de Kohly, Elena de Arcos de Lebredo Lillian Mederos de Baralt, Mrs. Ramón Conroy, Adriana Chaumont de Otermín, Mrs. V. J. Cox, Mrs. L. Boose, Rosario Arellano de López Oña, Ada Mouriño de McDonald.

Fabiola de Arriba de Botet.

Elena Pollack de Aguilera.

Lillian Krueger de Steinhart, María Francisca de la Sierra de Baró Gilda Giol de Castroverde, Martha Mouriño de Manrara, Silvia Vieites de Maxwell, Silvia Pascual de Alamilla, Emma Badía de Rosende Roca, Carmen Rosa Larcada de Daniel, Virginia Quesada de McNenney, Teresa Godoy de Solís.

Gloria Juarrero de Maestri.

Mercedita Argüelles de Alvarez, Oca Campa de Rivon, Hortensia Moller de Soto, María Antonia Fuertes de López de Rego, Juana María F. de Ruisánchez, Luisa Tannenbaum de Menéndez, Margot de Blanck de Coro, Tina Hidalgo Gato de Solís Mrs. Ernest Stewart, Mrs. A. H. Stember.

Señoritas:

Toki Montero, Teresita Rionda, Georgina Martín, María Luisa y Gloria Ortiz, María y Valentina Palacio, Cristina Gelats, Josefina, Hortensia y Rosa María de Cárdenas, María de Arcos, Lydia Menocal, Loló Suero.

Alina Johnson.

Lolita Gutiérrez Falla.

Enriqueta Batista, Nantilde Letts, Loly Bravo, María Castro Cárdenas, Rosa y Elvira Morales Zaldo, Fifí Tarafa, Conchita Gallardo, Lolita y Heliana Varona, Nena Benítez, Adriana Otermín, Panchita y Margot Longo, Emelina Martínez Vivó, Ester Febles, Hortensia López Freixas, María Antonieta Rivas, Anita Roelandt y la lindísima Suzanne de Juan.

Cusa y Gloria Carrillo.

Sara María García Tuñón, Peggy Echevarría, Julia Costales, Ilse y Guillermina Evertz, Angelita Longa, Gloria Ariosa, Carmelina Solís, Elena Hidalgo Gato, Mariíta y Silvia Mederos, Silvia Lawton y Bebita Sánchez.

Lourdes Alfonso, encantadora.

Alicia Valiente, Rosa María Zaldo, Josefina Delgado y Mercedes Ramírez, las cuatro tan botinas.

Margot y Gabriela Menéndez, Cecilia Ruz, Elena Portela, Lalita Salazar, Ena Mouriño, Silvia López Rovira, Lolina Cibrián, Alicia Hartman, Aleida y Melba Fernández Villamil, Cira Fernández Centurión, Ofelia Angulo, Graziellita Carrera, Lucila y Delia Salcedo, Rosina Guastella.

Corita Sánchez Agramonte.

Antolina de Cárdenas.

Lupe y Margot Zúñiga.

Oria Albarrán, Rosa Miyares, Nenita Tamargo, Margarita Morales Robelín, Alicia González, Silvia Delmudé, Clotilde y Teresita Pujol.

Y la encantadora Emelina Ruisánchez.

BODA EN MONSERRATE.— En la tarde del sábado, a la poética hora de la puesta del sol, contrajeron matrimonio en la antigua iglesia parroquial de Nuestra Señora de Monserrate, la gentilísima señorita María Ana de Lara y el correcto joven doctor Enrique Jones.

Boda de simpatías que fué apadrinada por la señora Blanca Elozua viuda de Jones, madre del novio; y el señor Héctor de Lara, hermano de la novia.

En calidad de testigos suscribieron el pliego, por María Ana: el Senador de la República, doctor Germán S. López, los doctores Gonzalo Ledón, Arturo Casado y José A. Rodríguez, y el teniente Juan Rojas; y por parte de él: el Alcalde de La Habana, Dr. Antonio Beruff Mendieta; el Senador de la República, doctor José Ambrosio Casabuena; el Representante a la Cámara, señor Gustavo González del Valle, y los doctores Manuel Gutiérrez Macías y José Joaquín Planas.

La novia portaba durante la ceremonia un precioso ramo de azahares, que llevaba ese sello de elegancia y distinción inconfundible de «Milagros».

Era todo de claveles blancos y orquídeas blancas importadas de los Estados Unidos.

¡Felicidades!

NUEVA RESIDENCIA.—El Primer Teniente Médico del Hospital de la Policía Nacional, doctor Conrado González Núñez y su joven señora Orfelina García Pedroso, han trasladado su residencia, para una elegante casa situada en la calle 17 entre 6 y 8, en el Reparto Alturas de Miramar.

Felicidades.

PROGRESA LA REORGANIZACION DE LA «S. I. B. A.»— Con gran entusiasmo se viene realizando la reorganización de la Sociedad Infantil de Bellas Artes, para su apertura en el mes de enero. Un grupo de damas de nuestra mejor sociedad, cuyos nombres daremos a conocer en breve, han tomado sobre sus hombros la tarea ardua y grata a la vez, de inscribir asociados, contando ya con un buen número de socios regulares y también Protectores, existiendo verdadero interés en Colegios, Institutos y Conservatorios, por cooperar activamente a esta obra educativa de la niñez y juventud cubana.

La dirección de la S. I. B. A., acaba de recibir una interesante y simpática carta de un antiguo asociado que nos vamos a permitir transcribirla en algunos de sus párrafos. Dice así: «Efectivamente, como dice la circular, los precios están al alcance de todos y Dios quiera que todos comprendan la grandeza del programa de la S. I. B. A. Yo creo que cuando los padres comprendan que esta Sociedad no es un lujo, sino una necesidad para la educación cultural de sus hijos, no vacilarán en acudir a ella, prestándole sus esfuerzos y entusiasmo, para hacerla cada día mejor La S. I. B. A. constituye un legítimo orgullo de todos cuantos la hemos conocido, pero tenemos que hacerla el orgullo de toda Cuba. Cuénteme como propagandista y entusiasta asociado. (F.) Pedro P. Prieto».

Así ha escrito el joven Pedro P. Prieto, y sus palabras tienen el peso y valor de la sinceridad.

El abono a las 6 audiciones que ofrecerá la S. I. B. A. en su primera temporada, ha sido fijado en el precio de cinco pesos la luneta. Los menores desde 16 años abonarán solo tres pesos. Cuánto informe se desee, puede obtenerse de 2 a 6 de la tarde por el F-3547, de la S. I. B. A.

GRAN BODA EN CAMAGUEY.—El día 20 del corriente mes de diciembre contraerán nupcias en la Iglesia San José de la ciudad de Camagüey la bellísima señorita Celia Tarafa y Machado y el distinguido Representante a la Cámara, señor Tirso Domínguez Fumero.

Grandes preparativos se hacen para esta gran boda.

«El Fénix», el famoso jardín del paseo de Carlos III, decano de los grandes jardines habaneros, enviará su legión de floristas, todo su estaff, con un mundo de flores bellas y sus preciosas palmas gigantes para llevar a cabo la decoración floral del templo.

Un trabajo como solo «El Fénix», con sus grandes recursos, puede llevar a cabo.

En próximas notas publicaremos la relación de testigos de este simpático enlace, a cuya reseña nos obligamos.

Luis de POSADA.

LOS IMPORTADORES DE PIELES HAN SOLICITADO FRANQUICIA ARANCELARIA DEL GOBIERNO

Desean introducir sin abonar derechos, cueros, pieles y otros artículos sin confeccionar. México ha suprimido el impuesto que creara sobre las exportaciones de capitales

Después de haber dedicado toda la la mañana y parte de la tarde al estudio y resolución de asuntos de carácter administrativo, el secretario de Hacienda doctor Joaquín Ochotorena, recibió en su despacho a los periodistas encargados de la información de ese departamento.

Y a pregunta de los mismos sobre las posibilidades de pago a los funcionarios y empleados públicos del que está pendiente todo el país, contestó en términos categóricos de la siguiente manera;

«El señor Presidente de la República doctor Federico Laredo Bru, y yo en mi carácter de secretario de Hacienda hemos venido laborando intensamente respecto al pago de sus haberes a los empleados y funcionarios del Estado el día 22 del corriente, como es habitual para hacerlo en vísperas de las festividades pascuales».

«Felizmente pueden ustedes asegurar que en esa fecha percibirán sus sueldos los servidores del Estado incluyendo logicamente a los maestros públicos, de Oriente a Occidente. Así como también a los Veteranos de la Guerra de Independencia el importe de sus pensiones».

«En una palabra, que ese día se pondrán en circulación cinco millones doscientos mil pesos; y el 30 de diciembre se pagará la deuda exterior ascendente en todo este mes, por ese concepto, a dos millones cien mil pesos. Es un triunfo de los servidores de la hacienda pública que no han tenido más empeño que servir a Cuba rindiendo el máximo de sus esfuerzos».

Otros pagos

El secretario de Hacienda dijo también a los periodistas que acababa de ordenar a la Dirección General de Contabilidad la situación de las siguientes cantidades: 30.000 pesos para el pago de los jornaleros de Obras Públicas; 3.400 pesos para compra de gasolina de la misma Secretaría, finalmente 4.000 pesos para personal temporero de la secretaría de Educación.

El azúcar del central María Antonieta

Acerca de la solución que dará el Gobierno al caso del decomiso de un cargamento de azúcar del Central María Antonieta, de lo cual ha sido informe la Dirección General de Consultoría, dijo el secretario de Hacienda que al someterse dicho informe a la consideración del Presidente de la República y ser aprobado por éste espera dar una información detallada a mediados o fines de esta semana.

EL FALLECIMIENTO DEL DR. MANUEL GALAINENA

Honda pena ha causado en nuestra sociedad el fallecimiento del doctor Luis Galainena, médico reputadísimo y ampliamente querido en la villa de Guanajay, donde residía.

Hombre cordial, sapiente y sensato como pocos, supo dejar imborrable simpatía en los corazones a su paso por la tierra.

Que Dios haya premiado el alma buena del doctor Luis Galainena y reciban nuestro pésame sentidísimo su desconsolada viuda, señora María Luisa de Quesada, s

INTERCALA LA GRACE LINE OTRO VAPOR EN SU SERVICIO ENTRE SUR AMERICA, HABANA Y NEW YORK

QUEDARA INAUGURADA HOY LA DECIMA TERCERA CONFERENCIA DE LOS TECNICOS AZUCAREROS

Ha prometido su asistencia el Jefe del Estado. Tendrán lugar las sesiones en el nuevo edificio de la Escuela de Agronomía, levantado en la antigua Quinta de los Molinos

Con la asistencia del señor Presidente de la República y el secretario de Agricultura, será inaugurada a las diez de la mañana de hoy, en el nuevo edificio de la Escuela de Agronomía, en la Quinta de los Molinos, la Décima Tercera Conferencia Anual de Técnicos Azucareros de Cuba.

La mesa que presidirá esta sesión de apertura, la integrarán como invitados de honor los siguientes señores:

El honorable señor Presidente de la República, coronel Federico Laredo Bru; el honorable señor secretario de Agricultura, ingeniero Amado López Castro; el señor rector de la Universidad de La Habana, doctor Méndez Peñate; el señor presidente de la Asociación Nacional de Hacendados, señor José M. Casanova; el señor presidente de la Asociación Nacional de Colonos, señor Federico López Aldazábal; el presidente de la Sociedad Cubana de Ingenieros, señor Francisco Gastón; y los señores M. Ch. Varona y M. A. Rosaard, presidente y secretario, respectivamente, de la Asociación de Técnicos Azucareros de Cuba.

En esta sesión inaugural pronunciará el discurso de apertura el ingeniero señor M. Chinchilla Varona, y presentará un interesante trabajo sobre varios aspectos de la Tecnología Azucarera, el señor C. J. Bourbakis.

La sesión de la tarde

A las dos de la tarde de hoy y los días siguientes, de nueve de la mañana a doce del día, y de dos a cinco de la tarde, continuarán las reuniones por sesiones, en los salones de la Asociación Nacional de Hacendados, leyéndose y discutiéndose los siguientes trabajos:

Sección de Ingeniería

En esta sección que presidirá el señor E. C. Chisholm, se leerán y discutirán los siguientes temas: «Unidad para la Calefacción de Líquido», de A. L. Webre; discusión del trabajo del señor L. A. Tromp; sobre la compresión de la caña en los molinos y un análisis del Consumo de Fuerza Motriz de los mismos, de M. Ch. Varona; «Los Desgastes de la Cachilla Central y las pérdidas por trituración de los molinos», de Jerónimo Díaz Compain; «Pruebas rutinarias de las turbinas de vapor», de John Stumts; «Experiencia en la Operación de los hornos de bagazo Ward» de W. A. Rolston; «Estudios prácticos del clarificador Dorr de alimentación múltiple», de E. P. Lasseter; «Rehabilitación del equipo de filtros», de Gabriel Oliva; «Trompas de vacío de vapor para la extracción de vacío, aplicada a los condensadores en la industria azucarera», de J. Alimenes; «Aplicación de la bomba de engranaje en la industria azucarera», de J. C. Real y M. A. Shaw; «Importancia del control de la temperatura de las aguas de alimentación de las calderas y su efecto en el rendimiento técnico», de F. A. López Ferrer; «Modernización del Ingenio, parte III, turbinas pequeñas de vapor», de G. J. Iribarren; «Limpieza mecánica de los tubos de los evaporadores y calentadores de guarapo», de Morrill B. Spaulding; «Regla práctica para calcular alambres en instalaciones de motores eléctricos (440 voltsª)», de A. R. Ruiz; «Bagazo, sus peculiaridades y equipo», de L. A. Tromp; «El acumulador de vapor «Suma Storer», de L. A. Tromp; «La industria y la prevención de accidentes», de Baltasar Moas y «La prevención de accidentes en la industria azucarera», de Isaac T. Cabrera.

Sección de fabricación

En esta Sección que preside el señor Juan G. Salinas, se discutirán los siguientes temas: «Cristalizador continuo sistema Cail», de R. Weil; «Hacia la imbibición integral», de J. G. Salinas; «Tratamiento separado integral de los juegos altos y bajos en Brix y pureza, extraído por un Tandem», de J. G. Salinas; «Proceso de templas con dos meladuras de diferentes purezas», de J. G. Salinas; «Fabricación de mieles ricas con levadura invertasa», de J .C. González Maiz; «El sistema de trabajo de los tachos y su influencia en la calidad del azúcar», de R. E. Diago; «Cómo obtener pesadas exactas para el control de la fabricación», de M. A. Vilató; «Alcance económico de la influencia de la temperatura en las polarizaciones comerciales del azúcar crudo», de M. A. Mascaró; «El P. H. del agua de imbibición de sus efectos en la conservación del equipo y en las condiciones asépticas del tren de moler», de J. R. Mayo Jr.; «Desarrollo de levadura en el ingenio para elaborar mieles invertidas», de A. P. Fowler; «Clarificación perfecta usando filtración hacia arriba a través de las capas de cachaza», de Alberto Roig; «Capacidades de los distintos aparatos y máquinas de los ingenios de azúcar de caña», de F. A. López Ferrer; «Fabricación continua de siropes de alto contenido de glucosa», de J. R. Osuna; «Métodos de control de la molienda de caña», de Arturo de Mena y Vaillant.

Sección de Agricultura

En la Sección de Agricultura, que preside el señor D. C. Scaramizza, se tratarán los siguiente temas: «Qué influencia tiene el color del terreno sobre su productibilidad», de C. E. Beauchamp; «El análisis de las hojas de la caña como medio de estudiar la fertilidad de los terrenos para este cultivo», del mismo autor; «Las variedades de caña y su influencia en los rendimientos», de Fernando Agete; «Rendimientos económicos de campos de caña», de W. M. Schaum; «La introducción y establecimiento en Cuba de Metagoiostylum Minense, parásito del Forer», de L. C. Scaramuzza; «La fertilización de la caña de azúcar», de Pedro A. Sánchez; «Modernización en el tiro de la caña, con proyecciones», de Alfredo Gottvald; «La extirpación del Marabú», de J. C. Harvard; y proyecciones cinematográficas sobre el corte y tiro de la caña por equipo mecánico.

Sección de productos secundarios

En esta Sección, que preside el señor José Martínez Dalmau, se tratarán los temas referentes a «Capacidad fermentativa de las mieles finales», de J. Martínez Dalmau.

PROTESTAN LOS FARMACEUTICOS DE LAS SUSPENSIONES DE LA LISTA DE PRECIOS MEDICINALES

Hace conocer a la Secretaría de Comercio los perjuicios que los sucesivos Decretos Presidenciales ocasionan a la clase, solicitando, por tanto, la vigencia de dichas listas. Acuerdos

La Séptima Asamblea Nacional Farmacéutica, durante su sesión de clausura, presidida por el doctor Arturo Castro Varela, hizo elogios de la labor desarrollada por los doctores Eduardo Palacios Planas, Alberto Díaz y el doctor Castro, adoptándose además, los siguientes acuerdos, especialmente el primero que es de fundamental importancia para la clase farmacéutica y para el público:

Los así:

«Que se haga conocer al secretario de Comercio los perjuicios que han ocasionado a la clase farmacéutica los sucesivos decretos suspendiendo la vigencia de la Lista Oficial de Precios de las Medicinas».

«Que se haga conocer igualmente al señor Presidente de la República y al secretario de Comercio, la necesidad de ponerla en vigor y mantenerla, en beneficio de las clases trabajadoras y por ser una medida ordenamiento por largo tiempo reclamada por la clase farmacéutica».

«Que se haga conocer también a dichas autoridades la necesidad de poner en vigor el Decreto que establece que las medicinas no podrán venderse en territorio nacional a precios superiores a los que rigen en su país de origen».

«Que se abogue por esta Asociación por la creación de una comisión semioficial reguladora de precios de las medicinas, en vez de la Comisión Asesora que actualmente funciona, completamente inútil, y en la cual están representados todos los sectores que intervienen en la fabricación, distribución y venta de las medicinas».

Los otros acuerdos fueron:

«Recabar la instalación de una farmacia «Modelo» en el edificio de la Escuela de Farmacia de la Universidad, para el despacho exclusivo de recetas de hospitales y casas de socorros, para que obtengan práctica los alumnos de la Facultad». «Se crea el Certificado Auxiliar del Farmacéutico para el personal técnico subalterno de farmacias y laboratorios». «Solicitar la elevación de la Inspección General de Farmacia a Dirección General, debido a la importancia de sus servicios en íntima relación con la salud pública».

«Solicitar que las plazas de inspectores de Bromatología, narcóticos y alcoholes, sean provistas por farmacéuticos, por ser los técnicamente capacitados para esas funciones». «Que se amplíen las facultades de los subdelegados de Farmacia, para que puedan verificar inspecciones, y que sean removidos aquéllos que no cumplan con el celo debido sus funciones».

Y por último felicitar a la Delegación Farmacéutica ante el VIII Congreso de la Prensa Médica, por la brillante ponencia presentada.

OFICIAL

REPUBLICA DE CUBA

SECRETARIA DE GOBERNACION

AVISO

Hasta la hora y el día que se indican a continuación, se recibirán en esta Secretaría, que ocupa la Dirección General de Personal, Bienes y Cuentas, de la Secretaría de Gobernación, en el Colegio de Belén, Compostela entre Luz y Acosta, proposiciones en pliegos cerrados para los suministros de EFECTOS DE ESCRITORIO Y ENVOLTURAS, para el próximo ejercicio del año natural de 1940, de los artículos que en los mismos se relacionan y en la hora citada, se abrirán públicamente.

Las bases de las proposiciones y pliegos así como pormenores se soliciten, en los días hábiles, de 8 a. m. a 4 p. m. en el Secretario de la Comisión de Subastas.

DICIEMBRE 28 DE 1939

Dic. 28, 9 a. m.—Efectos de Escritorio para la Secretaría de Gobernación, Departamentos tales como Rentas, Extranjero, Cartera Dactilar del Chofer y Policía Secreta Nacional.

Dic. 29, 9 a. m.—Impresos para la Secretaría de Gobernación, Registro Extranjeros, Cartera Dactilar del Chofer, Policía Secreta Nacional.

Dic. 19 de diciembre de 1939.

Vto. Bueno: **Dr. Juan Rodríguez Delgado**, Subsecretario de Gobernación, Presidente de la Comisión. **J. M. González**, Jefe de Clase Segunda, Jefe del Negociado de Personal y Bienes, p. s. r. Secretario de la Comisión de Subastas.

Dic. 19, 20, 21, 22, 26, 27.

HABANERAS

LA MODA ACTUAL

LA ENCANTADORA FANTASIA

La atractiva cantante Aurelia Colomo adorna su cuello y orejas con una fantasía de pimientos rojos, combinando el color del creyón de labios con éstos. La animación de su persona es fascinadora y contagiosa.

Otro punto que debe considerar es que puede ser usted la criatura más vistosa y digna de admiración de la ciudad y todavía no ser popular, si sus modales no son apropiados.

Trate de ser lo más agradable posible, tanto en su propio hogar como fuera de él, y no piense por un solo momento que las «muchachas agradables» están fuera de moda. Los nombres de hoy admiran la generosidad, la simpatía, la tolerancia, la bondad, la consideración y la sinceridad, tanto como los hombres de antaño.

Esos rasgos dominados a la perfección conducen siempre al triunfo. Si usted se tropieza en su camino con un enamorado que menosprecie estos detalles indispensables para la belleza, no pierda un momento más en su compañía, pues no vale la pena de que le dedique su tiempo.

Toda mujer que ha conquistado al hombre que adora, ha consumido gran cantidad de esfuerzo para lograrlo y nunca lo olvida. Su atractivo es el señuelo que la ayuda a atraer hacia usted al galán elegido. Una vez logrado esto, conserve su persona bien arreglada, siga vistiéndose con elegancia y conserve sus modales delicados y encantadores.

CONSEJOS DE BELLEZA

Entre los muchos productos destinados al embellecimiento de la mujer, existen algunos que realmente contribuyen eficazmente a aumentarla.

Es necesario que la mujer moderna, en medio de la irradiación de su inteligencia, conozca cuáles son y cómo se aplican.

Los ojos, que ninguna mujer ignora el poder fascinador que tienen en el rostro, se deben cuidar para que conserven el brillo y la expresión que puede aumentarse dándole sombra al párpado superior con la **Grasa Greta**, que es una fórmula científica que además de embellecer los ojos aumenta las pestañas.

EJERCICIOS PROVECHOSOS

En primer lugar deben estirarse los músculos hasta que estén flojos. Párese mirando hacia la pared y estire los brazos hacia arriba, sobre la cabeza, descansando las manos sobre la pared. Contráigase hacia adentro, como cuando huye de alguien que la quiere azotar. Eche el abdomen hacia adentro y levántelo. Ahora está en una buena posición para estirarse. Estírese hacia arriba, lo más alto que pueda, descanse y repite el ejercicio desde el principio.

El segundo se practica parándose de lado contra la pared y poniendo una mano hacia arriba. Poniéndose sobre la punta de los dedos de los pies estírese hacia arriba, de modo que sienta la sensación de que el abdomen se está separando de las costillas. Descanse y repita la operación.

Para practicar el tercero de estos ejercicios debe pararse dejando una separación entre los pies como de medio metro y agarrándose las manos detrás de la cabeza. Dóblese despacio hacia la izquierda y después hacia la derecha, tan lejos como pueda. Descanse y repítalo.

Después que se hayan practicado los ejercicios de estirar los músculos descritos más arriba, viene el ejercicio que verdaderamente deja ver sus resultados en una o dos semanas, si se practica sin falta todas las mañanas.

Al principio no estará en condiciones de realizarlo perfectamente, pero en su estilo defectuoso, siga practicando hasta que lo perfeccione. En poco tiempo conocerá la manera de quedar boca arriba sobre sus hombros, guardando el equilibrio con los brazos. El mejor modo de lograr esta posición consiste en sentarse en el suelo, sujetándose con los brazos y rodando hacia atrás sobre los hombros. Después se colocan las manos en las caderas para sujetarse y, despacio, se llevan las piernas hacia arriba, haciéndolas permanecer en el aire.

Ahora viene la verdadera prueba de control. Llévese la rodilla derecha hacia abajo, hacia la cabeza, sin perder el equilibrio, y después enderécese la pierna guardando el ángulo del cuerpo. Dóblese hacia atrás y hacia arriba como la otra pierna. Descanse. Póngase en posición de nuevo, y repita el ejercicio con la pierna izquierda.

Debe repetir el ejercicio de diez a doce veces, alternando las piernas, sin perder el equilibrio. Sentirá una sensación de triunfo al notar los músculos del abdomen firmes, la espina dorsal derecha y comprobar que su postura ha mejorado mucho.

POLVOS DE TOCADOR

Entre los polvos faciales que más éxitos tienen por su calidad y su valor en aumentar la belleza, se encuentran los deliciosos **Tabú**, marca que se ha impuesto por su finura y exquisitez.

La mujer refinada que sabe distinguir, selecciona entre las distintas marcas las de los productos **Dana** como los de verdadera calidad.

Estos polvos se venden en las principales tiendas y droguerías por un precio muy equitativo.

SOMOS DOS ALMAS GEMELAS

Somos dos almas gemelas
que anhelan con mismo afán,
salvar los aires ligeras
o en barcas cruzar el mar.

Soñamos los mismos sueños
queremos a igual pasión,
añoramos ser las dueñas
del secreto del amor.

Igual sentimos la vida
miramos a un mismo sol,
y en la caricia sentida
hay idéntica emoción.

Forjamos el mismo anhelo,
cantamos igual canción,
e inquieta del mismo desvelo
nuestra mágica ilusión.

Somos dos almas gemelas
con un solo corazón.

Rosa América Cohalla

FINOS OBSEQUIOS

Algunas veces no sabemos con qué vamos a obsequiar a una amiga en ocasión de su santo o en Pascuas, y que reúna, dentro de la elegancia del regalo, la utilidad aprovechable del mismo.

En todas las épocas ha de gustar un obsequio de frutas, que tanto bien le hace a la persona mayor como a los niños. Pero en la estación presente, son más dulces y buenas que en ninguna otra, recibiéndolas diariamente, de las mejores que se cosechan en el país y en el extranjero.

También los estuches de bombones resultan un regalo fino y de gusto. En la vidriera del **Moderno Cubano**, que está establecido en la **Casa Potín**, de O'Reilly, 37, se ven las confituras al igual que las frutas, propias para un bonito regalo.

MENU DEL DIA

Almuerzo	Comida
Grape fruit.	Sopa Juliana.
Huevos a la malagueña.	Pescado a la tártara.
Arroz con carne de puerco.	Pierna de carnero asada.
Ropa vieja. Boniatos fritos.	Ensalada de lechugas.
Cascos de naranjas.	Panetela con chocolate.

RECETAS DE COCINA

Huevos en molde

Se cubre el fondo de los moldes con mantequilla, poniéndoles lengua y trufas picaditas, encima se parten los huevos, espolvoreándose con sal, pimienta, nuez moscada y se cocinan al baño-maría. Se sacan del molde con cuidado y se cubren con salsa bechamel o de mantequilla con perejil.

M. R. de FONTANILLS

Un acusado solicita que se le aplique la amnistía y alega además que su caso no corresponde al Juzgado de Güines

Visto en la Audiencia ese proceso. Suspendido para el día doce de Enero la continuación del juicio contra Roster Alsina, por el homicidio de Hernández Larrondo, hace meses

Tuvo efecto en la tarde de ayer, ante la Sala Segunda de lo Criminal de la Audiencia la vista del artículo de previo pronunciamiento promovido por el doctor José María Beltrán, a nombre de Jesús Lage Martínez, colono del término de Colón, interesando que se le excluya del proceso que se le sigue en el Juzgado de Instrucción de Güines, por el delito de estafa, de que lo acusa el comerciante de esta última villa Maximiliano Guerra Caro. El citado recurrente plantea la aplicación de la amnistía de diciembre de 1938 y la excepción de incompetencia de jurisdicción, alegando que es el Juzgado de Colón el competente para conocer del proceso. Rebatió las argumentaciones del doctor Beltrán el doctor Alberto Guiral, por el Ministerio Fiscal, y el doctor Claudio P. Fernández Gutiérrez, por el acusador particular señor Guerra. Hoy puede conocerse la resolución del Tribunal.

Suspendido el juicio contra Roster Alsina

A petición del defensor doctor José M. Soublette, se suspendió ayer la continuación del juicio contra Roster Alsina, por la muerte de Manuel Fernández Larrondo. Se señaló nuevamente, la continuación para el día 12 de enero del próximo año, ya que los Tribunales vacan desde el 24 del actual hasta el 7 de enero, recomenzando sus actividades normales el 8, lunes.

Dos leves penas de muerte

La Sala Quinta de lo Criminal de la Audiencia, bajo la ponencia del magistrado doctor José P. Ferrer Saavedra dictó sentencia en la causa seguida por delito de amenzas de muerte contra Rogelio Alonso Cabot, al que sanciona solamente como autor de dos contravenciones consumadas, a la pena de cincuenta cuotas de un peso, por la primera, y diez cuotas, también de un peso, por la segunda, o sea por uso de arma sin licencia, debiendo quedar sujeto a la vigilancia de la autoridad durante seis meses. Caso de no pagar las multas impuestas, deberá pagar con un día de prisión por cada peso. También debe abonar las cuotas y pago de letrado y peritos.

El procesado, que es casado con Margarita Montalvo Quintana, de la que se encontraba separado desde hacía varios meses, se dirigió el 17 de julio último al domicilio de la misma para ver a sus menores hijos, como acostumbraba hacerlo todas las semanas, y estando conversando con los mismos se originó una fuerte discusión, ignorándose los móviles de la misma, discusión que provocó tal estado de malestar y de ira en el procesado, que llegó a amenazar a su esposa con darle muerte. La discusión terminó por la presencia de varios vecinos que le obligaron a marcharse, como así lo hizo, siendo detenido en la esquina de Flores y Rodríguez, ocupándosele el revólver que portaba sin licencia.

ACUSADA DE ESCANDALO

Carmen Agramonte Agüero, de 24 años de edad y vecina de Amistad 320, fué acusada por la policía de haber formado un fuerte escándalo en la esquina de Prado y Teniente Rey, encontrándose en completo estado de embriaguez alcohólica.

HURTO DE UNA CHIVA

Participó a la policía Julio Rivero Estévez, vecino de Lawton 1377, que del patio de su domicilio le hurtaron una chiva que estima en cuarenta pesos. Por el momento no tiene sospechas en persona alguna.

MUNICIPIO DE LA HABANA

ACUEDUCTO DE ALBEAR

AVISO

PLUMAS DE AGUA Y METROS CONTADORES

HABANA Y VEDADO

CUARTO TRIMESTRE DE 1939

Se hace saber a los señores contribuyentes por el concepto expresado, que podrán satisfacer sus respectivas cuotas, sin recargo alguno, en las Oficinas Recaudadoras del Acueducto de Albear, situadas en la calle de Presidente Zayas, número 526, todos los días hábiles, desde el VEINTE Y UNO DE DICIEMBRE actual hasta el VEINTE Y SEIS DE ENERO siguiente, ambos inclusive, durante las horas comprendidas de OCHO a ONCE de la mañana, excepto los sábados, que sólo se recaudará de OCHO a DIEZ de la mañana.

En este plazo podrán abonarse igualmente sin recargo, los recibos adicionales de trimestres anteriores, por altas o por rectificaciones de canon, que no hayan estado antes al cobro.

Las cuotas del CUARTO trimestre de 1939 que se satisfagan durante los diez primeros días hábiles del presente período voluntario que vencerán el día TRES de ENERO próximo, gozarán de la bonificación del cinco por ciento de descuento.

Los recibos de casas de la Habana, se pagarán en la Taquilla del Colector número 1, las comprendidas en las Calles de la letra A; en la Taquilla del Colector número 2, las de las letras B, C y CH; en la Taquilla del Colector número 3, las de las letras D, E y F; en la Taquilla del Colector número 4, las de las letras G, H, I, J y K; en la Taquilla del Colector número 5, las de las letras L, LL y M; en la Taquilla del Colector número 6, las de las letras N, O, P y Q y todos los METROS CONTADORES; en la Taquilla del Colector número 7, las de la letra S; en la Taquilla del Colector número 8, las de las letras R, T, U, V, W, X, Y y Z; y en la Taquilla del Colector número 9, TODAS LAS CALLES DEL VEDADO.

En este Trimestre se continuará el cobro de la cuota adicional de CINCUENTA Y VEINTE Y CINCO CENTAVOS a los recibos de $10.00 y $5.00, respectivamente, por servicios de REPRESION DE DESPERDICIOS DE AGUA, de acuerdo con la Resolución de la Secretaría de Obras Públicas de fecha 23 de Septiembre de 1927.

Para efectuar sus pagos deberán los contribuyentes presentar el último recibo satisfecho; y finalmente, se previene que el que no pagare su cuota dentro del plazo señalado, incurrirá en el recargo del 10% y se le seguirá el cobro por la vía de apremio.

La Habana, diciembre 8 de 1939.

(fdo.) **Francisco Rivero San Román**, Alcalde Municipal p. s.

Dic. 19, 20, 21.

REANUDO LA ALCALDIA LOS PAGOS A LA BUROCRACIA A LA QUE ABONO $16,535.00

Se entrevistaron con el Mayor de la Ciudad los concejales miembros de la Comisión de Impuestos Industriales. Se ha reintegrado a su cargo el Contador del Ayuntamiento habanero

Al cumplirse un mes de su interinatura como Alcalde de la Habana, concurrió ayer a su despacho oficial del Palacio Municipal el señor F. Rivero San Román, declarando que a pesar de estar agotados los creditos del presupuesto tiene el propósito de ordenar el reparto de diez mil raciones a los vecinos pobres de la municipalidad el día de Noche buena, al igual que en años anteriores.

Dijo el Alcalde interino, que sigue tratando con el señor Presidente de la República en relación con el ingreso del Transporte Terrestre, si no en su totalidad, por lo menos en parte considerable que le permita atender al cumplimiento del pago a la Policía Nacional, esperando que por lo menos la Secretaría de Hacienda entregue la suma de $67,000.00 con lo que podrá hacerle frente al pago de la cantidad de $100,000.00 asignada mensualmente al Municipio de La Habana para el sostenimiento de ese Cuerpo de Seguridad.

El pago a los empleados

Con respecto a este problema que atraviesa la Administración Municipal, que está adeudando gran parte de sus sueldos del mes de octubre y la mensualidad del pasado noviembre a los empleados municipales, consignó el Alcalde interino que tiene en esudio un plan que consultará con sus compañeros de la Cámara Municipal para poder liquidar todos los adeudos de la burocracia antes del día diez de enero próximo.

Nóminas por 16,535 pesos

Seguidamente el Alcalde interino despachó con el Contador Municipal, ordenando el pago de las siguientes nóminas del mes de octubre que importaron en total 16,535 pesos.

Del Depósito Municipal por 300 pesos; Sillas en Paseos, 60 pesos; Matadero Industrial, 480 pesos; Mercado «La Purísima» 100 pesos; Hospital «Gral. Freyre de Andrade» 14,390 pesos; una nominilla de la Academia de Música, 40 pesos; Jefatura y Laboratorio, 935 pesos y Servicio de Enterramiento, 230 pesos.

Después se entrevistaron con el señor Rivero, gran número de Concejales, especialmente los que integran la Comisión de Impuestos Industriales, señores Narciso María Rodríguez, Huerta Oliva y José Navarrete, quienes pidieron al Alcalde que en cumprimiento de los preceptos legales que así lo disponen sean enviados a dicho organismo los expedientes de Repartos Gremiales que han sido protestados por los contribuyentes para poder estudiarlos y resolverlos en justicia a la mayor brevedad posible, evitando los perjuicios que esa demora injustificable ocasiona a los comerciantes e industriales que no están conformes con las elevadas cuotas a ellos asignadas, y a fin de que puedan ponerse al cobro esos tributos al iniciarse el nuevo año.

Dado los fundamentos alegados por los miembros de la expresada Comisión, el Alcalde interino prometió aceptar las sugerencias y dar las órdenes oportunas para que se cumpla la Ley, enviándoseles todo cuanto se relaciona con las protestas de los contribuyentes afectados en sus intereses por los repartos de cuotas confeccionados por los Gremios Comerciales e Industriales.

Que se resuelva un recurso

Se ha dirigido a la Alcaldía la Compañía Azucarera «Central Toledo» interesándose por la pronta solución del recurso de reforma que tiene establecido contra una resolución del Alcalde en cuanto al cobro del impuesto por el concepto de «Despacho, Escritorio u Oficinas». Dice que debe resolver ese recurso para que no se le moleste más al pretenderse ese cobro.

Licencias para obras nuevas

Han solicitado licencias de la Alcaldía para nuevas construcciones en esta capital, presentando al efecto planos y memorias correspondientes, los señores que a continuación se expresan:

José Matínez de Capos, para un edificio de apartamentos en la calle 21 entre 22 y 24, Vedado; Matilde Ramos, para una casa en la calle Estrada Palma entre D-Estrampes y Figueroa; Ana Rosa viuda de Maymir, para una casa de dos plantas en la calle 19 entre 20 y 22, Vedadd; Francisco Penego, para un apartamento en Dolores 715, entre Cocos y Correa, Jesús del Monte; y Agustín Ríos, para un edificio de Apartamentos en la calle 24 entre 17 y 19, en el Vedado.

Alumnos eminentes

El Director de la Escuela Normal para Maestros de la Habana, ha comunicado a la Alcaldía que el Claustro de esa Escuela, en sesión celebrada acordó proponer a los señores Vicente Emilio Alvarez y Olegaria Irene Kuchilan y del Sol, para que les sea otorgado el «Premio Ayuntamiento» del curso de 1938-39, que ofrece el Municipio a los alumnos que tengan mejores expedientes durante el curso.

Terminó su licencia el Contador Municipal

El Contador Municipal señor Armando Paz Larrabide se reintegró a su importante cargo, después de haber disfrutado de un mes de licencia que se le concedió por el Alcalde doctor Beruff Mendieta. Cesa por lo tanto, en su gestión interina al frente de ese Departamento el señor Félix Montanaro, que durante el tiempo que desempeñó el cargo lo hizo eficientemente ajustándose en todas sus determinaciones a las instrucciones recibidas del Alcalde interino.

Se excusa de una comisión

El Jefe de Sanidad Municipal doctor Fernando Llano, trasladó al Alcalde un escrito del doctor Luis Pompilio Romaguera, Director del Dispensario Anti-tuberculoso, interesando de esa Superioridad se le excuse del cumplimiento de la Comisión especial que se le confirió por el Alcalde doctor Beruff Mendieta.

Movimiento de fondos

La recaudación obtenida en la Tesorería Municipal el día 16 del actual, según la nota facilitada por la Contaduría, fué como sigue: Por Ejercicio Corriente, $1,486.06; por Resultas, $924.94; para el Consejo Provincial, $160.74; y por Plumas de Agua, $204.82 solamente.

La existencia en Caja por todos conceptos es de $223,028.55, dividida en esta forma: De Ejercicio Corriente, 14,505.72; de Resultas, $9,758.74; del Presupuesto Extra, $79.20; del Consejo Provincial, $7,463.46; Depósitos del Estado, $12,718.40; del Acueducto de Albear, $1,550.34; y por Depósitos de todas clases $186,952.72.

DESCUBREN OTRO IMPORTANTE CONTRABANDO EN EL EQUIPAJE DE UN PASAJERO DEL "SIXAOLA"

Franquicias concedidas. Buena recaudación de la Aduana. Amplían un servicio con motivo de las Pascuas. Automóviles importados. Mañana llega el **Leerdan**. Hoy arriba el **Siboney**

El señor Silvino Meana, agente general en la Habana de la Compañía Grace Line, ha recibido informes de que la Gerencia de la misma ha resuelto mejorar el servicio que dicha empresa sostiene entre puertos de Sur América, Habana y New York, a cuyo efecto ha sido incluido en esa carrera el lujoso vapor «Santa Elena», bien conocido en este puerto.

El «Santa Elena» comenzará a prestar servicio con su viaje a Sur América que iniciará el día 12 de enero de 1940 en New York y en su regreso al citado puerto neoyorquino tocará en la Habana.

Con la adición del «Santa Elena» a los dos barcos que ya se encontraban en la carrera de referencia o sean el «Santa Clara» y el «Santa Lucía», la Grace Line tendrá un servicio quincenal entre los puertos de Chile, Ecuador, Colombia, Panamá y la Habana.

Franquicias y cortesías

Han sido dispuestas las cortesías de estilo y franquicias arancelarias correspondientes para los siguientes viajeros:

Señor Rafael Matos Díaz, Encargado de Negocios de Santo Domingo en México, que llegará el día 21 en el vapor «Monterrey».

Señor Vicente Valdés Rodríguez, Consejero de Cuba en los Estados Unidos, que llegará de Miami hoy acompañado de su familia.

Señor Juan B. Chevalier, sub-Secretario de Relaciones Exteriores de Panamá que llegará hoy en el vapor «Quirigua».

También llegará hoy en el vapor «Floriada» el General Nicanor A. D-Olario, Ministro Plenipotenciario de la República de Panamá ante la Santa Sede.

La recaudación

Recaudó ayer la Aduana de la Habana. $94,922.44.

Horas extraordinarias

El doctor Miguel A. Varona, director-administrador de la Aduana de la Habana, ha dispuesto que los Vistas del Distrito del Arsenal y Flota Elanca, a partir de hoy y hasta el próximo viernes, trabajen por las tardes de 2 a 5 para facilitar las operaciones de despachos de mercancías en dichos muelles.

Mil ochocientos pesos adeudan de derechos

En presencia del Jefe de la Sección de Pasajeros de la Aduana, doctor Ramón Macau, y del Jefe de Especiales, ayer mañana, por el Vista de la Sección de Pasajeros y Equipajes Israel del Río, con intervención de los Vistas Periciales designados reglamentariamente, ha sido practicado el reconocimiento de un baúl y un paquete pertenecientes al señor Longino Rodríguez, pasajero del vapor «Sixaola» y los que resultaron contener 121 sombreros de jipi, de los cuales 24 son de señora y entre los restantes 60 son de clase fina, encontrándose también numerosas piezas y cortes de tela de seda y confecciones, también de seda, para señoras y caballeros, ascendiendo la tasación de esos artículos a $350.00 de derechos de importación.

Los artículos ocupados anteriormente en el equipaje de los miembros del team de football que regresaron en el vapor «Sixaola» adeudan por concepto de derechos de importación la cantidad de $1,400.00. Ninguna de las cantidades señaladas anteriormente ha sido satisfecha aún a la Aduana y si transcurre el tiempo reglamentario sin que se efectúe el pago de los derechos, dicha mercancía será vendida en pública subasta.

El sepelio de la señora Rosa M. Martínez

Ayer tarde tuvo efecto en el Cementerio de Colón el acto de dar cristiana sepultura al cadáver de la señora Rosa María Ramírez y Vidal, ejemplar empleada de la Aduana de la Habana, en cuya dependencia prestó servicios por más de 30 años.

Rosita, como cariñosamente la llamaban sus compañeros, supo captarse el cariño de todos, por lo que su desaparición ha sido muy sentida, habiendo resultado sus funerales una sentida manifestación de duelo. Lo despidió el doctor Ramón Macau y García, Jefe de la Sección de Pasajeros y Equipajes de la Aduana.

El «Siboney»

En viaje directo desde New York arribará hoy por la mañana el vapor «Siboney», de la Ward Line, que trae pasajeros para la Habana así como carga general y pasajeros en tránsito para Progreso y Veracruz.

El «Quirigua»

A las cuatro de la tarde de hoy es Para las cuatro de la tarde de hoy es esperado el turbo-eléctrico americano «Quirigua», de la Gran Flota Blanca, que procedente de New York trae carga general y pasajeros para este puerto y en tránsito para Centro América.

En su primer viaje de itinerario de invierno acordado por la Peninsular y Occidental S. S. Co., arribará hoy por la mañana a la Habana, procedente de Miami, el vapor americano «Florida», correo de la Florida, que trae carga general y pasajeros.

Otros barcos que se esperan

Hoy también son esperados los vapores «Tamare», que trae carga general, y el ferry «Estrada Palma», que procede de Port Evergladez.

Mañana son esperados el holandés «Leerdam», que trae carga general, y el «Ttela», que viene de Puerto Barrios.

El «William Hansen»

En un rápido viaje arribó ayer a nuestro puerto, procedente de New York, el vapor americano «William Hansen», que trajo 700 toneladas de carga general. Entre ella unos 15 automóviles y un camión.

El «American Press»

Con carga general y 3 pasajeros llegó ayer el vapor americano «American Press», que procedía de Lake Charles y otras escalas.

Llegaron en dicho buque los señores Mathews Alderdine Walker, Virginia Añice y A. McCoy.

El «Abangarez»

Procedente de New York llegó ayer el vapor americano «Abangarez», de la Gran Flota Blanca, que trajo carga general y un pasajero, nombrado Earle C. Bishop.

El «Crawford Ellis»

Con carga de madera llegó ayer de Savannah el vapor noruego «Crawford Ellis», que vino a la consignación de la United Fruit Co.

El «Cuba»

En su viaje regular llegó ayer tarde, procedente de Tampa y Key West, el vapor americano «Cuba», de la Peninsular y Occidental S. S. Co., que trajo 122 pasajeros, siendo la mayor parte de ellos estudiantes que vienen a pasar las vacaciones de Navidad con sus familiares y turistas americanos.

Figuran entre los viajeros llegados en este buque los señores Francisco García, Ignacio S. Julián, Ramón Rodríguez, Carlos Ruiz Valdés y otros.

También llegaron en este buque los integrantes de un equipos de foot ball, Selección de la Florida, que jugarán en esta capital con teams locales.

El Cuba regresará hoy por la mañana a los puertos de procedencia conduciendo carga general y pasajeros.

El «Toloa»

Procedente de New Orleans llegó ayer el vapor americano «Toloa», de la Gran Flota Blanca, que trajo carga general y 11 pasajeros para la Habana, así como carga y 107 pasajeros en tránsito para Cristóbal, hacia donde siguió viaje anoche mismo.

Llegaron en este barco blanco los estudiantes Roberto F. Méndez, José M. López Oña, Dorothy y Elizabeth Sharps, el jockey Francis Thaker y otros.

De la vía aérea

Procedente de Miami llegaron ayer al aeropuerto del Arsenal los aviones de la Pan American Inc., que trajeron numerosos pasajeros, siendo la mayor parte de ellos estudiantes que vienen en viaje de vacaciones.

Dichas aeronaves regresaron ayer mismo al puerto de procedencia, llevando pasajeros, turistas en su casi totalidad.

No habrá anuncios en los colectores de basuras de O.P.

Han pedido permiso para talar unos árboles en la carretera de Guanabacoa

Se ha reiterado nuevamente, por la Superioridad de Obras Públicas, la negativa, ya dada anteriormente, prohibiendo la instalación de envases colectores de papel de desecho en la Habana provistos de carteles anunciadores. Tal concesión la estima O. P. como atentatoria al ornato de la ciudad.

Solicitan el arreglo de una calle

El presidente del Comité Gestor Pro Arreglo de Calles, de Cienfuegos, señor Eduardo Curbelo, ha solicitado, conjuntamente con otros señores, miembros del citado Comité, el arreglo de la calle Real desde Paseo, en aquella ciudad.

Talarán unos árboles

La Comisión Nacional del Transporte, ha solicitado de O. P. que se retiren unos árboles que hay frente al Matadero de los señores Likes Brothers, en Luyanó. En la carretera de la Habana a Guanabacoa, porque ofrecen peligro al tránsito rodado.

Elegiado el premio «Dr. Antonio de la Riva»

Ha merecido unánime elogio la Medalla de oro Premio doctor Antonio de la Riva, donada por el secretario de O. P. para un trabajo premiado en el Tercer Congreso Nacional de Ingeniería que tan brillantemente fué inaugurado en el edificio de la Sociedad Cubana de Ingenieros donde se celebra. Por la novedad de su confección y la s

Donan una campana de "La Demajagua" a los constituyentes

Es una miniatura fundida en Manzanillo. Está montada sobre sólida base de ébano

Cuando los repórters visitaron ayer al Secretario de Gobernación señor Félix del Prado, éste les comunicó que había acabado de recibir, dentro de una urna de madera, una reproducción en miniatura de la Campana de la Demajagua, la campana que hiciera sonar el Padre de la Patria, Carlos Manuel de Céspedes, en la madrugada del 10 de Octubre de 1868, al dar el Grito de Yara y libertar a sus esclavos. Y satisfecho el señor del Prado, mostró a los periodistas dicha reproducción, que es en bronce, sobre una base de ébano, fundida por el señor Mariano Boffill en sus talleres de mecánica y fundición de Manzanillo, de cuyo Término fué alcalde.

Explicó el Secretario que el señor Boffill donaba la reproducción a los Constituyentes, y que él había sido comisionado para su entrega a la Asamblea, en la primera sesión que celebrara, y que lo acompañarían el Dr. Martínez Fraga, Constituyente por Santa Clara y los de Oriente sin distinción de matices políticos. La repetida reproducción será colocada en la Mesa de la Convención.

Buscan a un español

El Cónsul de Cuba en Tampa ha interesado de la Secretaría de Gobernación que los distintos Cuerpos policíacos investiguen el paradero del español Eladio Cuevas Fernández, de 50 a 55 años, que tiene varios hijos y que por algún tiempo residió en el central «Caracas», provincia de Santa Clara.

Reconstrucción de un vivac

A disposición del Secretario de Gobernación ha situado Hacienda la suma de $3,000.00, con cargo al crédito de $20,000.00 concedido, para la reconstrucción del vivac de Santiago de Cuba y mejoras en las cárceles de Holguín y Baracoa.

Organizado un Cuerpo de Bomberos

Ha quedado organizado el Cuerpo de bomberos de San José de las Lajas, habiéndose designado jefe del mismo a Luis Montenegro. Así lo comunicó a Gobernación el Alcalde de ese Término, Dr. Alicio Ruiz.

LA BANDA DE LA MARINA Y LOS CORALES DE B. ARTES EN EL ANFITEATRO, EL 21

El próximo jueves 21 tendrá efecto en el Anfiteatro Nacional a las cinco de la tarde, el concierto organizado por la Sección de Música del Círculo de Bellas Artes con la cooperación de la banda de música de la Marina de Guerra Constitucional y los corales de Bellas Artes, que ilustrarán la conferencia que en dicho acto pronunciará el doctor Joaquín Argote, sobre distintas formas musicales.

Estos corales de Bellas Artes que en esa tarde se presentarán públicamente, apenas tienen dos meses de prácticas y su organización responde a estos momentos de inquietud artística y cultural que ha llevado al Círculo de Bellas Artes su actual presidente maestro Rodríguez Lanza, pletórico de entusiasmos por cuanto significa un paso de avance en nuestra vida cultural. Son jóvenes artistas y trabajadores, los que integran este conjunto; verdadera bohemia juvenil, despreocupados de todo interés sacrifican sus horas de descanso y hasta de estudios por amor al Círculo de Bellas Artes y sólo aspiran al mejoramiento colectivo, sin pretensiones profesionalistas; no puede juzgársele por tanto, como a profesionales consagrados. Su director y conjuntador maestro Raventós, ha hecho milagros con este grupo de jóvenes que en su mayoría no conocen música, pero dotados de alma grande y voluntariosa, como el espíritu del presidente social que los anima.

El capitán Armando Romeu, director de la banda de la Marina de Guerra Constitucional, ha sido el eje de este simpático acto, dedicando el concierto reglamentario del Círculo a los alumnos de las Escuelas Públicas, lo que ha tenido una franca acogida entre los miembros del Círculo y en el inspectorado oficial de las Escuelas Públicas, especialmente en el doctor Andrés Blanco, inspector del Distrito Escolar.

ABIERTA LA MATRICULA DE LOS ASPIRANTES A CLASES EN LA POLICIA NACIONAL

Por orden del teniente coronel Bernardo García y Domínguez, jefe de la División Central de la Policía Nacional, se ha dispuesto que habiendo sido señalado para el día 8 del entrante mes de enero de 1940, el inicio del curso correspondiente a la Escuela de Clases en la Academia de ese Cuerpo, se convoque por medio de una circular a todos los vigilantes de ese organismo que deseen concurrir a los exámenes de ingreso en la citada Escuela para cubrir las plazas vacantes de cabos que existen actualmente.

Los aspirantes deberán solicitarlo del director de la Academia de esa División en manuscrito, por conducto del jefe de su Unidad ,antes del día 26 de los corrientes a las 12 meridiano.

Para ser admitidos deberán tener por lo menos dos años de antigüedad en el cargo en la fecha del vencimiento de dicha convocatoria y resultar aprobados en los exámenes de ingreso que constarán de Examen Mental Expediente Personal.

Oportunamente la Jefatura nombrará los oficiales que compondrán el Tribunal de Examen que constará de un presidente, un vocal y un secretario.

Las materias que se requieren son Gramática Castellana, Policía Judicial, Aritmética, escritura y lectura.

El número de aspirantes que serán admitidos para cursar estudios en esa Escuela de Clases será de 76, correspondiéndole cuatro a cada unidad, que serán los que mayor puntuación obtengan.

La Jefatura y sus dependencias serán consideradas como una unidad.

Para ser aprobados los aspirantes deberán obtener una calificación de 75 puntos.

(VEANSE las «CARCAJADAS» en la página OCHO)

GRANDES VENTAS DE PASCUAS

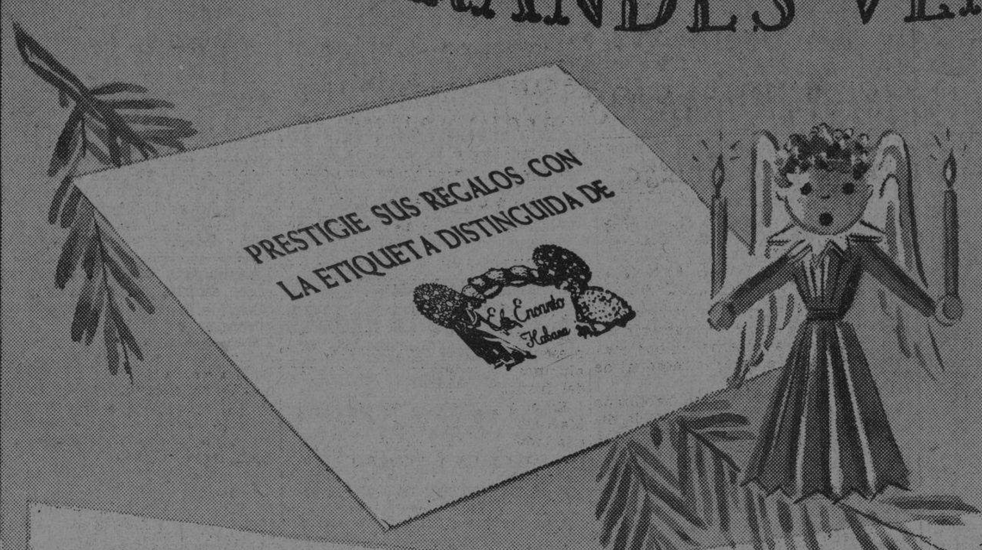

50 Tiendas de Regalos de Pascuas.

En servicio de usted Santa Claus ha hecho de cada uno de nuestros 50 departamentos una tienda de exquisitos regalos de Pascuas particularmente gratos al buen gusto de la mujer, del hombre y del niño. ¡Novedades en cantidad ilimitada para escoger sus regalos a plena satisfacción con cualquier suma!

La tarea de hacer sus compras de Pascuas y elegir sus regalos en EL ENCANTO le resultará agradabilísima y cómoda.

El Encanto

1. Bolsa de perlas con bordados de beauvais y cierre de metal y perlas, ... $24.00
2. Bolsa de seda negra corrugada con el cierre forrado de gamuza, .. $8.50.
3. Bolsa de charol francés, negra, con cierre de metal dorado .. .. .. $15.00.
4. Cartera de serpiente de agua en negro, prusia, carmelita, con cierre de metal dorado, ... $22.50.
5. Bolsa de antílope negro con cierre de plata y marcasitas, ... $32.50.
6. Bolsa de piel corrugada con cierre de metal y agarradera de pristal: fushia, verde, prusia y azul violeta, .. $28.00.
7. Bolsa de antílope negro con detalles dorados y agarradera de antílope, ... $22.50.

LAS COMPRAS A CREDITO SERAN CARGADAS EN LA CUENTA DE ENERO, PARA ABONAR EN FEBRERO.

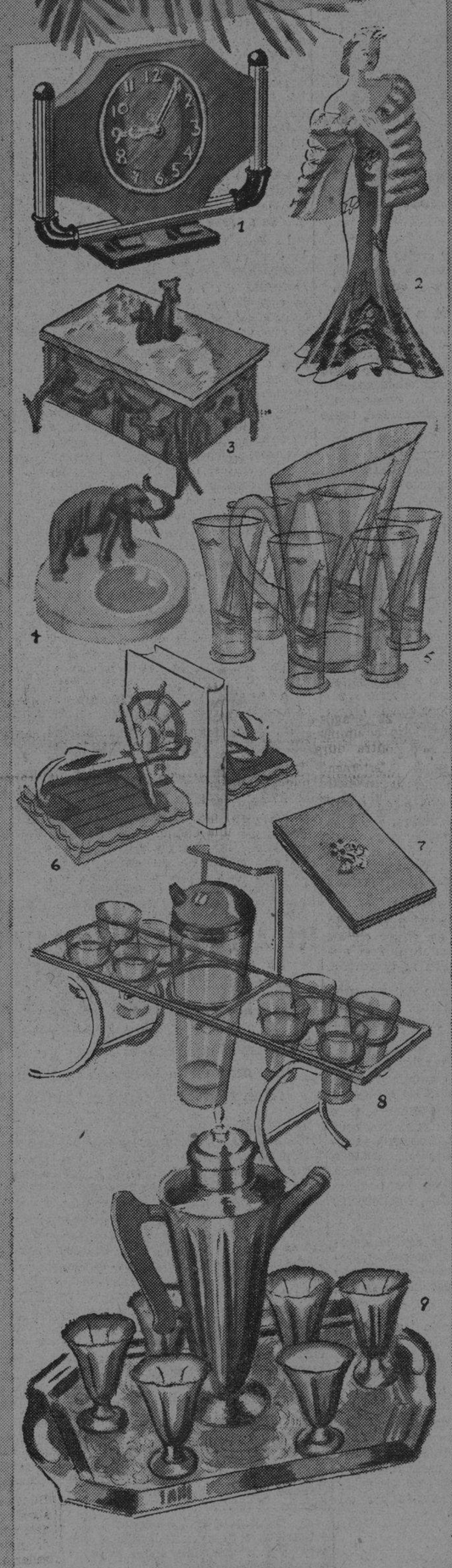

1. Reloj de finos materiales en arte moderno con cuerda para 8 días, $35.00.
2. Figura de la famosa porcelana austriaca "Goldsheider" con delicado colorido, ... $20.00.
3. Caja de bronce para cigarrillos con artístico relieve y tapa de onix legítimo .. .. $12.00.
4. Cenicero de mármol con figura de bronce muy decorativo, ... $5.00.
5. Juego de refresco de cristal de Bohemia decorado a mano, ... $12.50.
6. Finales de bronce para libros, empavonados en dos tonos, ... $16.00.
7. Pitillera para señoras, de fino metal dorado con detalles en piedras de colores, ... $11.50.
9. Juego de cotktail para 6 personas, de fino metal blanco cromado inoxidable con asa de galalit rojo, .. $20.00.
8. Juego de cotktail para 8 personas, de metal inoxidable. Muy original. .. .. $32.00.

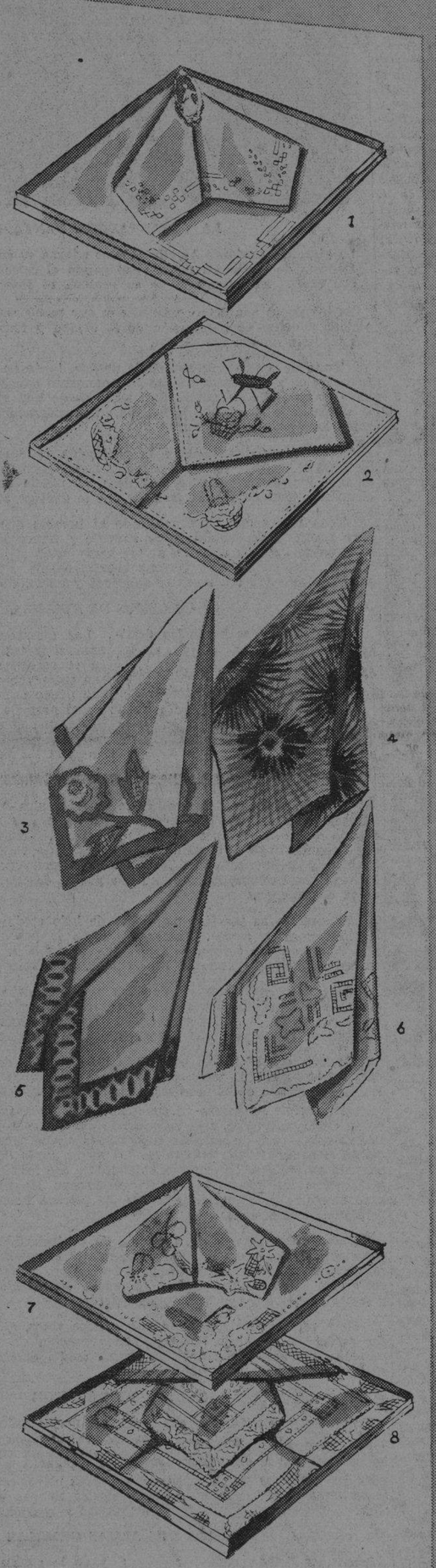

1. Pañuelos de hilo puro bordados y calados a mano, en blanco y en color. Cajitas de ¼ docena, .. $1.50 y $1.75.
2. Pañuelos de hilo puro blancos bordados en colores. Cajitas de ¼ docena, desde .. .. $0.75 hasta $1.25.
3. Pañuelos bordados de puro hilo blanco con finas incrustaciones. Uno, desde .. .. $0.40 hasta $0.75.
4. Pañuelos grandes de exquisita seda estampada, para noche, uno desde $1.00 hasta .. .. $2.50.
5. Pañuelos de hilo puro en finos colores enteros con inscrustaciones a mano; uno, desde .. .. $0.40 hasta $1.50.
6. Pañuelos de hilo blanco delicadamente calados, bordados e inscrustados a mano; uno, desde $0.40 hasta $4.00.
7. Pañuelos de hilo puro bordados y calados a mano. Cajitas de ¼ desde .. .. $2.50 hasta $3.25.
8. Pañuelos de hilo puro bordados y calados a mano, con encajes de Valencianos legítimos. Cajitas de ¼ desde .. .. $3.00 hasta $4.50.

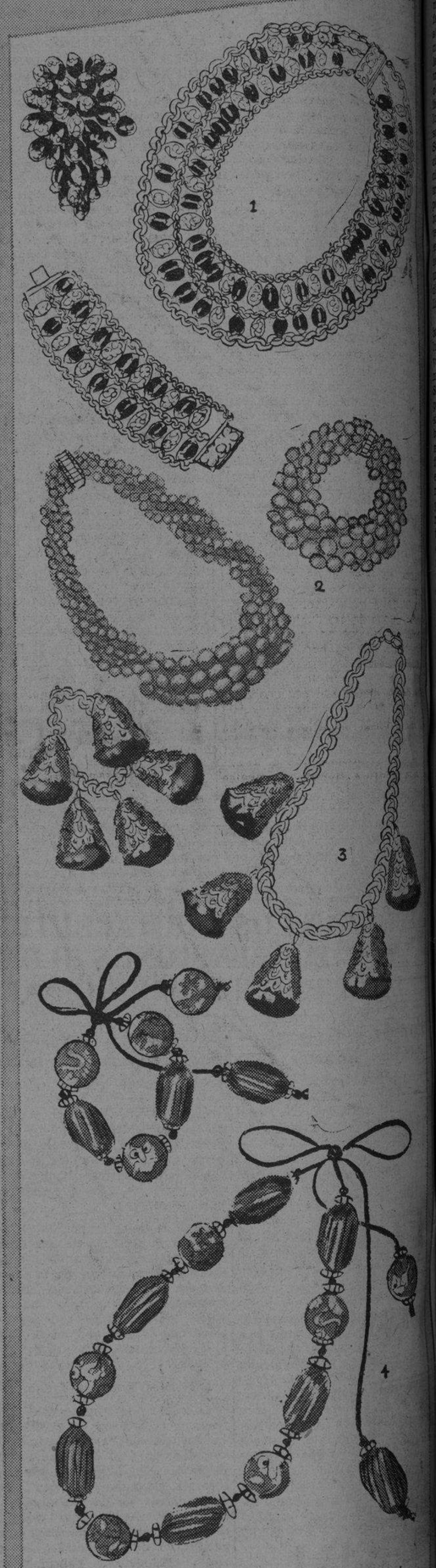

1. Collar estilo cuello de metal dorado y cuentas de colores: rubí, perla, turquesa, coral y matizado. Collar $18.00 Pulso haciendo juego $7.50, Pasador haciendo juego .. .. $4.50. El mismo juego con sencillo collar, $7.50 .. .. Pulso $4.00.
2. Collares de perlas, de 4, 5, 7 y 8 vueltas en forma de soga con su pulso haciendo juego. Collar $4.00, Pulso .. .. $2.00.
3. Juego de collar y pulso de metal dorado, con colgantes de piedras en colores. Modelo de Chanel. .. Collar $850 .. .. Pulso $5.00.
4. Juego de collar y pulso en estilo chinesco, de metal dorado y esmalte de colores, montado en cordón, Collar $7.00 .. .. Pulso $4.00.

EN SERVICIO DE USTED "EL ENCANTO" ESTA ABIERTO SIN INTERRUPCION DE 8-30 a. m. A 6 p. m.

COMPRE AHORA Y PAGUE EN FEBRERO

M.E.C.D. 2016

SECCION A

TELEFONOS:
Dirección M-2356
Jefe de Redacción M-1287
Sección de Sports M-7912

DIARIO DE LA MARINA

TELEFONOS:
Quejas M-7911
A. Clasificados. . M-7915

SECCION A

AÑO CVII — ACOGIDO A LA FRANQUICIA POSTAL — LA HABANA, MARTES, 19 DE DICIEMBRE DE 1939 — EL PERIODICO MAS ANTIGUO DE CUBA — PAGINA QUINCE

DIVAGACIONES DE UN CIUDADANO

En la muerte de Don Pedro Corominas

Por JOSE AIXALA

Cuando este filósofo estuvo en la Habana solicitado por el Dr. Fernando Ortiz, para dar un ciclo de conferencias en la Hispano Cubana de Cultura, que fueron escuchadas con atención religiosa y a teatro lleno, el día que le tocó discurrir acerca del alma humana, tal vez fué la de mayor profundidad en el concepto espiritual y de mejor enfoque en la filosofía cristiana. En el escenario del teatro de La Comedia, fuimos los primeros en felicitarle, el agnóstico Dr. Ortiz, el hebreo residente en esta ciudad, el Padre Chaurrondo y este divulgador catalán, que es católico, apostólico y romano.

Al escribo esta especie de retrospectiva histórica, es para recordar toda la bondad que había en la palabra viva de este infortunado amigo, que había de morir en Buenos Aires, cuando menos lo esperaba. Había salido de París con una hemiplegia, de la que esperaba triunfar. Tenía a su lado a un médico que no le dejaba salir pisada. ¿Cómo iba a desentenderse de él, si el médico era su hija y tal carrera muy acreditada?

Aun en medio de un viaje accidentado escribió su Oda a «Las Estrellas». Pensaba dedicarse a la enseñanza de la ciencia económica, de la cual era maestro reconocido. Y como la muerte, ni da avisos previos, ni satisface las ilusiones de nadie, porque no entiende razones, don Pedro Corominas, el de «La Vida Austera», el de «Cárceles Imaginarias», el de la trilogía de «Tomás Bajalta», y tantas obras que serán su eco a la inmortalidad, dado que los libros, si son malos, van a las vendutas baratas, y si son buenos, como «Las Lágrimas de San Lorenzo» y otras de valor parecido, forman los pregones en silencio, para decir a los que vienen detrás de esta generación, que hubo en el mundo hombres buenos, más que políticos, que sobre el arte, en mil formas, y sobre la cultura española del siglo XIX, supieron poner en la palabra escrita y hablada, una serena ponderación en los estudios y una clarividencia juiciosa y bella en sus enseñanzas.

Yo cultivé la amistad de este hombre sencillo y bondadoso, cuyas obras eran en mis entrepaños con excesivas demostraciones de aprecio. Ahora me toca felicitar al celoso intelectual Sr. Chacón y Calvo, por cuanto hizo por traer a Cuba, al señor Corominas, sin poderlo lograr. Si con la intención hasta la del señor Chacón ha sido inolvidable. Sino pudo prosperar, no fué débido a falta de celo, sino a la enfermedad del que con tanto talento muere pobre, y solo deja a su esposa y a sus hijos, las obras escritas y las realizadas en lo material, como muestra de su talento eminentísimo y ejemplos de amor y razonadora serenidad.

Cuando en 1896 se vió envuelto en el proceso de Montjuich, por la bomba en la Calle de Cambios Nuevos y estuvo a punto de ser fusilado, al saber absuelto se tiró en brazos de su madre, como pudiera hacerlo el hombre más angélico del mundo. ¡Nunca olvidó de su infortunio! Con el dinero de su madre dió por liquidada su época de turbaciones.

«La Prensa», de Nueva York, he leído su elogio fúnebre, que el amigo don José Ventura Sureda, le dedica con sincera estimación y dice una cierta verdad al afirmar que es muy difícil querer reseñar la vida política, económica y literaria, de quien pensaba rehacer su vida, en las hospitalarias tierras de la Argentina».

Sus libros serán cada día de mayor estimación, por la veracidad de sus escritos en «Los Jardines de San Juan», «El Sentimiento de la Riqueza en Castilla» y entre otros, «La Revolución de Valores del Siglo XIX».

Dios haya acogido su alma en su seno!

TOMANDO COMO BASE LO OCURRIDO EN POLONIA, LA PRENSA DE ESPAÑA HACE UN LLAMAMIENTO AL PAIS, PREVINIENDOLO DEL PELIGRO DE LOS COMUNISTAS

HA QUEDADO DISPUESTO QUE EL DIA TREINTA Y UNO SE HALLE TERMINADA LA DEPURACION DE LOS FUNCIONARIOS

Con este motivo se han cursado las necesarias órdenes a todos los gobernadores y corporaciones

En Bicetre, cerca de París, en el interior de un garage, descubrió la Policía tres cajas voluminosas llenas de objetos de oro y plata procedente de robos en España

MADRID, Especial.—El «Boletín Oficial del Estado» publica las siguientes disposciones:

Una circular del Ministerio de la Gobernación por la cual se acuerda que los gobernadores civiles exciten el celo de las Corporaciones locales de sus provincias para que impriman la mayor actividad a los expedientes de depuración de sus funcionarios, de forma que el día 31 de diciembre estén todos terminados, y si en algún caso verdaderamente excepcional no fuera posible, se dé cuenta al gobernador en la primera decena del mes de enero.

—De Industria y Comercio, creando la Subcomisión Reguladora de la Cinematografía, que estará integrada por la rama de estudios cinematográficos, rama de laboratorios y rama de fotografía, con los correspondientes presidentes y vocales de las distintas industrias y representaciones oficiales. En plazo de noventa días la Subcomisión elevará al ministerio de Industria y Comercio las propuestas completas de las normas a seguir para el mejor cumplimiento de sus fines, y dentro de un mes, desde la fecha de su constitución, propondrá el Reglamento interior.

—Reintegrando al ministerio de Obras Públicas en su Dirección General de Ferocarriles, Tranvías y Transportes por carretera. Se reintegrarán la totalidad de las atribuciones que tenía con anterioridad al 18 de julio en la explotación de ferrocarriles, pasando a él las que ha venido ejerciendo por causa de la guerra la Jefatura del Servicio Militar de Ferrocarriles y Servicios Complementarios, que actuarán en lo sucesivo con arreglo a las normas previstas para tiempos de paz.

—Disponiendo la creación de un negociado administrativo en la oficina de entrega y distribución de chatarras, que tendrá como finalidad la de intervenir en las donaciones e incautaciones que de dicho material se hagan al expresado organismo.

Restricciones a los propietarios de automóviles en cuanto a la facultad de reventa se refiere

—Estableciendo restricciones al derecho usual de libre disposición de vehículos automóviles por sus propietarios. Todo vehículo procedente de importación efectuada en el año en curso o de los que sucesivamente o hasta nueva orden en contrario se lleven al cabo no podrán ser revendidos en un plazo de dos años a partir de la fecha de adquisición, y los adquiridos como consecuencia de subastas o indemnizaciones no podrán ser revendidos en un plazo inferior a un año.

Tipo de cambio para los derechos de Aduanas

Señalando el recargo que debe cobrarse por las Aduanas en las liquidaciones de los derechos de Arancel correspondientes a las mercancías importadas y exportadas y cuyo pago habría de efectuarse en moneda de plata española o billetes del Banco de España, en vez de hacerlo en oro, será de 214 enteros con 78 centésimas por 100.

ORO ROBADO EN ESPAÑA Y PROPAGANDA COMUNISTA

ROMA. Especial.—La Agencia Stefani publica noticias de París, diciendo que en un garage situado en las inmediaciones de la capital francesa en Bicetre, ha descubierto la Policía tres voluminosas cajas conteniendo diversos objetos de oro y plata, lingotes de oro e impresos de propaganda comunista, redactados en español.

Se cre que se trata del producto de robos y saqueos cometidos en España por los milicianos.

El nuevo gobernador militar de Málaga, coronel Don Manuel Baturone Colombo, ha realizado brillantes campañas militares

MALAGA, Especial. (PC).—Se posesionó del cargo de gobernador militar de la plaza de Málaga, el coronel de Infantería, excelentísimo señor don Manuel Baturone Colombo.

Compendio de la hoja de servicios del coronel Baturone

Ingresado en la Academia de Infantería el 28 de agosto de 1912 y promovido a segundo teniente el 23 de junio de 1915, sirvió con esta graduación y con la de teniente en diversos cuerpos de la Península.

Coronel Baturone, gobernador militar de Málaga

Ascendido a capitán en 31 de agosto de 1921 pasó a Regulares de Larache, destacándose en numerosos hechos de armas, resultando gravemente herido en septiembre de 1924 y permaneciendo situado en Dar-Accoba hasta octubre, en que pudo ser evacuado al hospital de Tetuán.

Ascendido a comandante por méritos de guerra, prestó nuevos servicios en Larache y en otros cuerpos de la Península.

El 18 de julio de 1936, en Cádiz, a las órdenes del general Varela, fué personalmente a intimar la rendición del gobernador civil y cuartel de asalto bajo el fuego enemigo; acompañó al general Varela como jefe a sus órdenes, a todos los servicios realizados por este heroico general bajo intenso fuego de los marxistas, carabineros y Asalto, hasta el día 19, en que, dominados los rojos y rendido el Gobierno, se posesionó Varela del Ayuntamiento, Correos y Telégrafos, Casa del Pueblo y sitios estratégicos, quedando el comandante Baturone afecto al E. M. del gobierno militar de la plaza y mandando simultáneamente el segundo batallón del regimiento de Cádiz.

Al mando de su batallón y de una batería de Marina, protegió Tarifa y Algeciras contra un posible desembarco enemigo en la primera quincena de agosto.

Destinado a Córdoba el 22 de agosto y al mando de cuatro columnas rescató Palma del Río contra dura resistencia del enemigo, fuertemente atrincherado, y despejó sus alrededores. Al mando de tres columnas, el día 29, ocupó Posadas y sus contornos, cogiendo gran botín. En 5 de septiembre, como jefe de la vanguardia de la columna del coronel Buruaga, envolvió por retaguardia Cerro Muriano, venciendo fuerte resistencia hecha desde posiciones dominantes muy artilladas, lográndose cuantioso botín y quedando allí como jefe del sector avanzado de Cerro Muriano, el cual defendió desde los días 6 al 18 contra fuertes reacciones del enemigo apoyadas por artillería y aviación.

Relevado de aquel puesto el día 22, salió de Cordoba el día 23 al mando de una columna encargada de la conquista de Espejo, que efectuó en la mañana del 25, tras durísimo combate, apoderándose de 12 cañones, 36 ametralladoras, 6 morteros del 81, cantidad de fusiles, 4 estaciones de radio completas, municiones, vestuario y enorme cantidad de material, aparte de numerosos prisioneros con varios oficiales.

Del día 1 al 20 de octubre, en constantes combates con fuerte enemigo apoyado por artillería y aviación, y partiendo de Cerro Muriano, ocupa el Vacar, Villaharta y Espiel; colabora en la toma de Bélmez; regresa a Espiel, deshaciendo una infiltración, a la que hizo muchos muertos, prisioneros y botín, y queda en Bélmez de comandante militar organizando su defensa.

El 21 sale en socorro de Castro del Río, cercado y semiocupado, logrando romper el cerco y rescatarlo en lucha casa por casa, salvando al vecindario refugiado en el Castillo. En este combate fué herido, pero se mantuvo treinta y dos horas dirigiendo la operación, ora tendido, ya apoyándose en su ayudante, hasta la total expulsión del enemigo y ocupación de las posiciones avanzadas, en que consintió que lo evacuaran al hospital de Córdoba.

En 30 de noviembre es habilitado para teniente coronel y en 12 de diciembre asciende por antigüedad a dicho empleo Con igual fecha la Orden General del Ejército del Sur ordena la apertura de juicio para la Cruz Laureada.

En 25 de diciembre, sin estar totalmente curado, sale del hospital.

En la primera quincena de enero de 1937, al mando de una fuerte columna, opera en Ronda, levantando el asedio de Cartajima y Paraáuta; ocupa Igualeja, y el vértice Cascajares y el Puerto del Viento, liberando todas aquellas comunicaciones por carretera y ferrocarril.

El 18, llamado a Sevilla por el general Queipo de Llano, con el cual se traslada a Grana en avión, queda encargado de las operaciones sobre Albama. El 21 organiza su columna en El Salar, de donde parte el 22 y, en una operación de alta estrategia, venciendo fuerte resistencia del enemigo atrincherado, entra en el pueblo a las ocho de la noche del mismo día, haciendo prisioneros y gran botín. Por esta operación, calculada para tres días y realizada en horas, recibió una felicitación personal del Generalísimo.

El día 5 de febrero, colaborando en las operaciones de la conquista de Málaga, ocupa Zafarraya, Boquete de Zafarraya y Almendral, sin protección artillera, desalojando al enemigo de sus atrincheramientos de cemento erizados de ametralladoras, haciéndole muchas bajas de carabineros e infantería de Marina, y cogiéndoles armamento, municiones y camiones blindados. El 6 toma el puente de Salía, el 7 La Viñuela y el 8 Vélez-Málaga, con gran quebranto de su roja guarnición.

El 12 colabora en la ocupación de Motril. El 13 toma Cabo Sacratif y Torre Nueva. El 14, la Garnatilla y el cortijo del Burgo. Y el 22 ocupó el vértice El Conjuro, derrotando a fuerzas internacionales que tenazmente lo defendieron y dejaron muchos muertos y prisioneros, además de armamento y municiones.

El 12 de febrero se le habilita de coronel y se le confiere el mando del regimiento de Oviedo en Málaga, de nueva creación, a cuya organización se dedica desde el 2 hasta el 13 de marzo, en que fué encargado del mando de una columna que había de liberar a las fuerzas de Villanueva del Duque. El día 16 agrega a su columna las otras dos que operaban por aquellos sectores, elevando su espíritu y resistiendo con ellas durísimos ataques, singularmente de la aviación. El 30, por orden superior, realizó el repliegue de todas las fuerzas a la línea del Cuzna, sin perder ni el más mínimo elemento de ellas, ni en hombres ni en material, operación que está conceptuada como la mejor de las efectuadas en el Ejército del Sur, y por la cual fué expresivamente felicitado por el general en jefe, que además le dedicó elogios en sus famosas charlas.

El 1 de abril vuelve a su regimiento en Málaga hasta el 5, en que llamado nuevamente se hace cargo de todas las unidades del sector de Villaharta, cuyo espíritu eleva prontamente, reorganiza el frente, rechaza durísimos ataques y mejora las posiciones. El 22 recobra la ofensiva y ocupa Loma de Buenavista, Pico del Aguila y Cerro de los Baños, haciendo al enemigo muchas bajas, prisioneros y cogiéndole armamento y material. Fortificada la línea, regresa a Málaga.

El 11 de agosto, de orden de S. E. el Generalísimo, se le confiere el mando de la División 112, estableciendo en Córdoba su cuartel general el 24 de septiembre.

Todo el resto del año, venciendo fortísimas resistencias enemigas, apoyadas por aviación, artillería y tanques, ocupa la 112, en el sector de Granja, las ásperas sierras del contorno. Estas operaciones tan duras prosiguen brillantemente en enero y en febrero de 1938, mereciendo constantes felicitaciones del general en jefe del Ejército del Sur. Mediado febrero, recibe encargo el coronel Baturone de contener una infiltración de cuatro brigadas enemigas, cosa que logra prontamente con dura pelea la 112, restableciendo la línea de posiciones y causando al enemigo las siguientes bajas: 130 oficiales, 20 sargentos, 800 soldados, 70 prisioneros, la mayoría extranjeros, y una enorme cantidad de material. La felicitación recibida del general en jefe fué calurosa, subrayando el éxito sin apoyo artillero ni de aviación por el estado atmosférico.

En los meses de marzo y abril se limitó a rechazar cruentamente los ataques enemigos.

Vuelta la actividad en el sur, el 14 de junio emprende una activísima campaña la División en operaciones del Valle de la Serena. Se rebasan las sierras desde los Blázquez y se ocupan la Granjuela y Valsequillo. Se desborda Monterrubio, se toman Benquerencia, Castuare y, en avance rapidísimo, Campanario, que cierra la bolsa de la Serena. El general en jefe felicita al coronel Baturone y a sus tropas por el brillantísimo avance que ha superado todos sus triunfos anteriores.

El 9 de agosto rompe el frente enemigo entre Castuera y Benquerencia, avanzando 20 kilómetros. El 10 rechazando fuerte ataque, se ocupan Sierra Almogrera y el castillo de Almorchón. El 12 ocupa Cabeza de Buey. El 13, la Sierra del Toboso y sigue rechazando ataques. El 27 quedan afectas a su División una brigada más de Infantería y dos de Caballería. En fin de septiembre quedan fortificadas las posiciones, que rechazan los más duros ataques enemigos.

En enero del presente año ocupa los Castillejos y Sierra Noria, destrozando las divisiones enemigas 10 y 47, con más de 600 muertos, 400 prisioneros y enorme material. En marzo rompe el frente enemigo por Puerto Calatraveño, cogiendo prisioneros y material y ocupando y rebasando Pozoblanco. Del 27 al 30 de marzo prosigue el avance de la División por Villanueva de Córdoba, Centa de Cárdeña, Andújar, Bailén, Linares y Villacarrillo. Entre el 1 y el 2 de abril se ocupan Puente Beas, Beas de Seguar, Villanueva del Arzobispo, Puerta del Segura, Orcera, Sorihuela y Mogón.

Acabada la campaña se traslada la 112 a Algeciras, donde es disuelta, volviendo su jefe, el coronel Baturone, al mando del regimiento de Oviedo, que creó.

Recompensas

Medalla de Marruecos, con aspa de heridos y pasadores de Tetuán y Larache; Medalla de la Campaña con aspa de heridos; dos Medallas de Sufrimientos por la Patria; tres Cruces Rojas del Mérito Militar; Cruz al Mérito de Guerra, italiana; Comendador de la Corona de Italia; dos cruces de Guerra; Medalla Militar personal; empleos de comandante y coronel por méritos de guerra. Pendiente de resolución, juicio contradictorio para la concesión de la Cruz Laureada de San Fernando.

El mundo árabe, Filipinas, la América española y Norteamérica, los puntos cardinales de la política exterior

Numerosos españoles refugiados en Santo Domingo, tratan de dedicarse a la siembra del trigo en una zona que creen de excelentes condiciones. Reconstrucción universitaria

MADRID, diciembre. Especial.—El mariscal Petain, embajador de Francia en España, visitó el Instituto francés y luego el Liceo. Después de haber recorrido varias clases, se hizo presentar los seiscientos cincuenta alumnos reunidos en el gran patio del Instituto.

En el curso de un vino de honor, el Mariscal hizo uso de la palabra felicitándose de las buenas relaciones que existen actualmente entre Francia y España que permiten augurar un estrechamiento de los lazos que unen a los dos países.

Voz de alerta sobre el comunismo

MADRID, diciembre. Especial.—Pongámonos en guardia porque el comunismo tiene rica experiencia de lo que puede conseguirse de la tontería humana.

En estos términos el diario «Ya», comenta el cambio de táctica de Moscú al prescindir de la política de frentes populares y de lucha antifascista para enederezar sus ataques contra el capitalismo e imperialismo. Barrido el Frente Popular de España y separados los comunistas de Francia por los imperativos de la guerra, Moscú busca con una y otra práctica el enemigo sigue estando donde estaba. Un ejemplo práctico se encuentra en las depredaciones realizadas por los Soviets en Polonia, donde las iglesias fueron convertidas en establos y cines, emprendiendo una persecución religiosa sólo comparable a la realizada en Rusia cuando el advenimiento de los Soviets.

La política internacional española

BARCELONA, diciembre. Especial.—Apareció en las librerías un volumen titulado «Puntos cardinales de la política internacional española», de Camilo Barcia Trelles. Aunque el autor dilucida con criterio personal los probables planes de la política exterior de España, esta obra fué editada por la delegación nacional de propaganda de Falange.

Los cuatro puntos cardinales de la política internacional española son, según Camilo Barcia: el mundo árabe, Filipinas, Hispanoamérica y Norteamérica.

Sobre el Norte de Africa y Mediterráneo expresa el autor las teorías de influencia material y moral expuestas ya reiteradamente por los actuales dirigentes españoles y no difieren mucho en el plano relativo de las que desde hace tiempo animan la política italiana, sobre todo en el Mediterráneo. En cuanto a Filipinas, América latina y Norteamérica, se intuye inmediatamente que el autor no olvidó el antiguo imperio español, que existe todavía—observa el crítico—en un orden espiritual. Entiende Barcia que el idioma español coacciona, fatalmente en este sentido, o sea en el del espíritu, las direcciones expansivas de España, las cuales han de favorecer las otras, principalmente las de orden comercial.

Numerosos españoles se dedicarán a la siembra de trigo en Constanza

SANTO DOMINGO. Diciembre. Especial.—Familias españolas, llegadas al país, y especializadas en siempra de cereales, se dedicarán próximamente a la siembra de trigo en las ricas regiones agrícolas de Constanza.

Las condiciones del suelo y del clima, hacen de esa región un sitio privilegiado en las Antillas para la siembra del trigo, abrigando muy optimistas esperanzas de que la empresa alcance los más espléndidos resultados.

Pío Zabala dirigirá la reconstrucción de la Universidad de Madrid

MADRID, diciembre. Especial.—Don Pio Zabala, rector de la Universidad Central de Madrid, ha sido nombrado para dirigir las obras de reconstrucción de aquellas partes de la Ciudad Universitaria que fueron campos de batalla durante la guerra civil. Sin embargo, las ruinas principales quedarán en pie, según dijeron las autoridades como «un monumento al régimen rojo».

El Japón abrirá una parte del Yangtzé para la navegación

El que fué Embajador del Japón en Alemania relató su actuación al Emperador

TOKIO, diciembre 18. (AP.)—El Japón anunció hoy planes para abrir a las demás potencias la parte baja del río Yangtzé, en China gesto que elimina uno de los principales obstáculos para la conclusión de un nuevo tratado comercial entre los Estados Unidos y el Japón.

Un comunicado del Ministerio de Estado dice hoy que las fuerzas japonesas en China «han decidido hacer preparativos con el fin de levantar la prohibición que existe actualmente para navegar por el Yangtzé desde Nanking hacia abajo, mediante ciertas restricciones para el mantenimiento de la paz y el orden y para las operaciones militares.»

La decisión de abrir el río se comunicó al Embajador de los Estados Unidos, Joseph C. Grew, por el Ministro de Estado, Almirante Kichisaburo Nomura, en conferencia de media hora.

La resolución se considera como un triunfo del Ministerio de Estado sobre el ejército que, hasta ahora, había sostenido que las necesidades militares exigían el cierre del río.

Regresó a Tokío el Embajador en Alemania

TOKIO, diciembre 18. (Transocean). — El General Oshima, hasta hace poco Embajador japonés en Berlín, ha sido recibido el lunes por la mañana por el Emperador. Oshima ha informado sobre su actividad en Berlín. Aquí, como se sabe siendo Embajador japonés Oshima se concluyó el pacto anti-komintern.

Situación de las fuerzas aéreas en la guerra europea

Un Comandante americano dice que los aliados podrán tomar la ofensiva en 1941

(De nuestra redacción en Nueva York.)

NUEVA YORK, diciembre 7.—(Exclusivo.) — Tanto el Comandante George Fielding Eliot como los otros expertos militares que escriben en los diarios grandes de Nueva York, creen que la superioridad aérea alemana pone en sus manos la ofensiva y que los aliados no podrán hasta 1941 tomar la iniciativa en el aire, único elemento en que la guerra puede desenvolverse, fuera del mar, en Europa.

Hanson Baldwin, uno de estos expertos, cree que Alemania está produciendo 1,500 aeroplanos mensuales y que Inglaterra y Francia sólo producen 1,300. Con la ayuda de Estados Unidos, cree Baldwin que los aliados podrán tener la superioridad cuantitiva. «De momento—dice—los franceses están produciendo un avión superior en manejo al alemán y esa superioridad les sirve en la defensa de su territorio; pero la inferioridad les sirve en la defensa de su territorio; pero la inferioridad en números, les impide llevar a cabo una acción ofensiva.»

Contra esa opinión de los expertos norteamericanos, la aviadora alemana Antonie Strassman, actualmente empleada como ingeniera consultora de la Bendix Aviation Corporation, alega que la superioridad alemana está pasando rápidamente, porque el Reich no tiene materiales para construir los aviones que sus 28 talleres pudieran producir.

«El Reich—dijo Fraulein Strassman—tiene capacidad pada construír mayor cantidad de aviones que los países aliados y Estados Unidos; tiene también personal mecánico diestro y actualmente cuenta con 400,000 operarios; pero le faltan materiales básicos y no puede entrenar sus pilotos debidamente a causa de la falta de gasolina.

«Antes de estallar la guerra los aviones del Reich llevaban motores construídos para durar hasta 35 horas. Actualmente su duración ha sido reducida a 18 horas, a causa de la falta de materiales. Con la necesidad de economizar gasolina la aviación del Reich tiene que medir sus vuelos y los pilotos no pueden entrenarse debidamente, porque no hay suficiente gasolina para este trabajo.

«Los aviones alemanes no están operando con eficiencia porque la gasolina que se ven obligados a emplear es de 80 octana, en lugar de 100 octana como usan los Estados Unidos, Francia e Inglaterra.

Alemania tiene suficiente combustible en reserva para durar 10 meses, si no se empeña en una gran ofensiva; después de esos diez meses su superioridad aérea desaparecerá porque no habrá reserva de gasolina.»

Eliot expresa sorpresa de que después de casi tres meses de guerra no se haya visto el ataque en vasta escala por el aire de que había hablado la prensa alemana, y agrega que fuera de Polonia, la aviación ha desempeñado una tarea muy limitada.

«A pesar de ésto—dice—se destaca una lección que es la misma aprendida en la guerra española—la de que las operaciones de infantería en gran escala tiene que ser realizadas en cooperación con el arma aérea.»

Para España

Ya puede usted mandar los paquetes de ropa con la seguridad de que llegan en seguida. Los que embarcamos el pasado mes ya están en poder de los familiares. Ya nos enseñaron cartas donde les recomiendan que no manden nada que no sea por mediación del BAZAR INGLES, puesto que son los que llegan primero y con todo completo.

También garantizamos dichos paquetes así como todos los gastos, y de pasar algo pagaremos en ésta su importe, en seguida.

El público conoce muy bien nuestro gran surtido y tenemos empleados que le indicarán lo que usted puede mandar con la seguridad que le celebrarán su gusto.

Como el vapor sale el 27 de este mes, no pierda tiempo, que solamente quedan unos días disponibles, pues tenemos mucho que embasar y no podemos dejarlo para última hora.

BAZAR INGLES
Galiano y San Miguel

Por 47 pesos $250,000
ganará con un Billete de EL GATO NEGRO, del Gran Sorteo de NAVIDAD.
20,000 Billetes con Terminales y MAS DE MEDIO MILLON DE PESOS EN PREMIOS.
Aproveche la oportunidad y pídanos a ESTE precio a vuelta de correo.
ORO. Pagamos al 80%. Cambiamos toda clase de moneda, operando en todas cantidades.
(Dic. 19) CACHEIRO Y HERMANO
OBISPO, NUMERO 307.
TELEFONOS A-0000 y A-7780.
EL GATO NEGRO
Obispo y Aguiar. Teléfono M-4017.
Galiano y Zanja. Teléfono M-4298.
Telégrafo, «Cacheiro». Apartado 424.

UN ECO DE SOCIEDAD

Si la Prensa roja no hubiese destilado sangre—la de los españoles inmolados por las hordas del crimen, la de los caídos en el vano intento, mediante constantes movilizaciones, de detener las victoriosas ofensivas del Ejército del Generalísimo, y la de los «juzgados» por aquellos Tribunales Populares de siniestra recordación—, no cabe duda que podría hilvanarse una curiosa recopilación con todas las cosas graciosas—dichas en serio—publicadas en los papeles impresos por Negrín y compañía. Desde aquellos esúpidos «¡No pasarán!», junto a los comunicados de guerra en que se dejaba entrever la caída de Málaga, Bilbao, Castellón o Lérida, hasta las notas de la llamada Dirección General de Abastos señalando los precios de tasa del queso o del jamón. Lo malo es que entonces apenas si existía predisposición espiritual para los deleites del humorismo derivado de lo trágico. Los nacionales residentes en zona oprimida vivían de milagro. Y los simpatizantes con el marxismo, amargados por la convicción de lo inminente de su definitiva derrota.

Una de las cosas que tuvo más fuerza cómica, de las numerosas insensateces insertadas en diarios «antifascistas», fué la que van a conocer ustedes. Se trata nada menos que de una noticia de sociedad. Como los bárbaros hacían pininos en todo, trataron también de cultivar la nota de buen tono de la publicidad de bodas, peticiones de mano, atcétera. A los viajes les tenían cierto miedo, porque no era lícito para las gentes a que engañaban el sorprenderlas con el anuncio de la fuga al extranjero de los dirigentes más avisados o de los constantes cambios de residencia del Gobierno tránsfuga. Pero siempre existían otros aspectos que tocar en la sección, redactada por ocasionales émulos de Juan de Escalante, Montecristo o Mascarilla. ¿Es que había algo que se les resistiera, salvo las posiciones militares del enemigo?

Pero no divaguemos, y vamos a transcribir el aludido eco de sociedad, para que los lectores se rían tanto como se rieron entonces quienes le leyeron, sin distinción ideológica. Fué publicado en «Política», el 17 de mayo de 1938—atención a la fecha—. Y decía textualmente:

«Ha dado a luz en Madrid un hermoso niño la esposa de nuestro correligionario el teniente Hernández Ortega, que desde el 18 de julio de 1936 lleva peleando, sin un solo día de descanso, en el frente de Andalucía.»

PURIFICADOR SAN LAZARO
Medicina insuperable para el reumatismo, malos humores, erisipela, herpes, arterio-esclerosis (vejez de las arterias y venas)
Positivo mitigador de achaques de la vejez.
25 años de éxitos constantes, son su mayor garantía

DR. ROSATI
DENTISTA
O'Reilly, 463. A-9422.

SIDRA ASTURIANA "ZARRACINA"
Y CASTAÑAS FRESCAS.
SUCESORA DE F. SUAREZ Y CIA.
BARATILLO, Nº 9. HABANA.

DR. MANUEL VILLAVERDE
Médico de la Clínica del Profesor Gregorio Marañón, de Madrid. Medicina General. Secreciones Internas. Consulta previo turno. Teléfono F-3532. — Calle 17, número 11. — Vedado. De las Universidades de Madrid y de La Habana.

Espere la Nochebuena
Cenando y bailando en la Marquesina del
Hotel SARATOGA
Gran Orquesta
Cubierto, $1.50 y $2.00
Reservación de mesas al Teléfono M-5996
Bravo de Messa. Pub. A-6636.

Artículos para que le Regalen
Si a usted le toca escoger... Si le preguntan qué desea... Si usted selecciona el regalo... no vacile. Dígale que desea algún artículo fino de piel, que tenga el sello de «La Casa del Perro». Esto es calidad y exquisited en artículos de cuero.
Neceseres de viaje y estuches, pantuflas para la casa, para el baño, para viaje, con su estuche... Billeteras... Monederos... Llaveros... y en bolsas y carteras finas de cocodrilo legítimo y en pieles lisas importadas (en clase fina de $5.00 a $15.00) hay en rojo, azul, verde, terracota, un surtido como no hay igual
LA CASA del PERRO
Neptuno, Nº 210, entre Industria y Amistad
ARTICULOS PARA PERROS

Fabricamos PANTALLAS A LA ORDEN
"Lámparas OLMO"
AGUILA 507 M-8040
Entre San José y Barcelona

EL MIÑO
EMBUTIDOS
APETITO Y SALUD
S. ABUIN Y Cª LUGAREÑO 160 al 164 Tfo U 3209

GUIRNALDAS PARA ILUMINAR ALTARES CAMINO ELECTRICO
NEPTUNO. 413 TELF. A-7787

Fortalece y Deleita
Queso Crema
NELA
MANTEQUILLA
Pura como los rayos del sol

Paquetes para ESPAÑA
En el Vapor "MARQUES DE COMILLAS", que sale el próximo día 27 de Diciembre
Si usted desea obsequiar a sus familiares o amigos, puede hacerlo por nuestra mediación y les dará la mayor satisfacción de su vida al recibirlo
Paquetes de 10 Kgs.
Derechos Consulares de 10 Kgs. ..... $ 3.80
Gastos de envío, asegurado 2.35
Confíenos su orden
GARANTIZAMOS SU ENTREGA
NO OLVIDE QUE SOLO LE QUEDAN MIERCOLES, JUEVES Y VIERNES PARA EL ENVIO DE LOS PAQUETES POR ESTE VAPOR
ROPA-SEDERIA CONFECCIONES TFNO-M-3498
ALMACENES EL SOL MENENDEZ Y GRANDA
MAXIMO GOMEZ (MONTE) 309 FRENTE A AMISTAD

E.C.D. 2016

SE ESPERA ESTE AÑO UNA GRAN TEMPORADA DE CARRERAS EN "O. PARK"

PEDRO GALIANA

Desde el Bull Pen

—Salvador Hernández cambiado al club Los Angeles.
—Los umpires aclaran distintas jugadas.
—Proposiciones de Terry a otros clubs.

NO BUSQUE ESTO EN LOS BOX-SCORES:

SALVADOR HERNANDEZ, el catcher de los Rojos del Habana, ha sido cambiado por el club Milwauke, de la Asociación Americana, al Los Angeles, de la Liga del Pacífico... Y para demostrar su valor, el club de Mr. Wrigley, que es una sucursal de los Cubs de Chicago, tuvo que dar TRES PLAYERS por nuestro compatriota: la tercera base Charley English, el pitcher Guy Bush y la primera base Leslie Powers, que han vestido en distintas épocas el uniforme de las Grandes Ligas... Los diarios de Milwauke comentan la salida de Salvador Hernández diciendo que fué ideada por el manager Heath en los últimos meses de la pasada campaña... Su ingreso en el club Los Angeles eleva a dos el número de cubanos que trabajan en el Pacífico... El otro es Toni Castaño, outfielder del Santa Clara, que patrulla el right en el equipo de Sacramento... Los Dodgers de Brooklyn hicieron proposiciones a Pie Traynor para firmarlo como coach, pero los Piratas se metieron por el medio, ofreciéndole mayor sueldo a su ex-manager para que les sirva de scout en las menores... Leo Durocher, incidentalmente, está estudiando una proposición que le ha hecho el Cincinnati para cambiar a Babe Phelps, catcher y al pitcher Pressnell por el catcher Lombardi y el pitcher Lee Grissom... Charley Dressen, que dirigió a Grissom hace dos años, cree que la operación puede ayudar a Brooklyn, pero Leo no se ha decidido todavía.

Los umpires de las Grandes Ligas se reunieron recientemente para estudiar las reglas de baseball y esclarecer distintos puntos oscuros... Ernie Quigley, supervisor de los oficiales de ambos circuitos, presidió y sometió a la consideración distintos problemas que se les han presentado a los umpires en los juegos... Uno de ellos, muy interesante por cierto, aclara que cuando con el score empatado, tres hombres en bases en la última mitad del noveno inning, un bateador recibe la base por bolas, TENDRA QUE PISAR LA INICIAL para que la carrera pueda considerarse válida... Antiguamente bastaba que el hitter recibiese la base para que se considerase el juego por terminado... Bob Feller recibirá $30.000 por sus actividades baseboleras en 1940... Su contrato le señala sueldo de $25.000 y el resto lo tendrá hablando por radio... Flash Gordon, la segunda base de los Yankis, está dirigiendo un team de basketball en Portland, Oregon... Y uno de sus mejores hombres es Jack Wilson, pitcher de los Red Sox... Los Yankis estuvieron a punto de obtener a la primera base George McQuinn, del San Luis Browns, dando al inicialista Dalhgren, al outfielder Henrich y al infielder Rizzuto, del Kansas City, pero los directores del San Luis recibieron un telegrama de la Liga, recomendándoles que se abstuviesen de realizar ninguna transacción mientras se discutía la proposición de Clark Griffith...

«El baseball alrededor del mundo», un bello folleto que explica el desenvolvimiento de la Federación Internacional Amateur de Baseball, editado por Leslie Mann, ha llegado a nuestras manos, y en el mismo aparecen detalles interesantes de la última serie mundial... Está bien ilustrado y contiene páginas interesantes para la Unión Atlética de Amateurs y para la Dirección General de Deportes Al Simmons ha vuelto a su primer amor: El Filadelfia Americano... Después de haber sido dejado en libertad por el Cincinnati se fué a ver a Connie Mack, y el viejo Cornelius le dió nuevamente empleo, quizás recordando que Al jugó su mejor pelota para Filadelfia, del 26 al 32... Joke Flowars, que fué manager de Jorge Comellas en las menores, será en 1940 coach de los Piratas... Los Cardenales de San Luis dan verdadero crédito a la inteligencia de Al López como catcher, anunciando que sus dos receptores regulares: Don Padgett y Mickey Owen, irán a la escuela de baseball de López en la Florida... El tampeño, incidentalmente, ha recomendado un pitcher al club Almendares, y ayer mismo fué enviado a buscar por Luque... Ahora que el catcher Al Todd ha sido contratado por los Cubs de Chicago, ha venido a la mente de todos un incidente ocurrido hace años en la Liga de Texas, cuando Todd jugaba en el Dallas y Dizzy Dean del Houston... Según la historia que se hace, se desarrollaba el noveno inning de un match importante cuando Todd fué a batear con las bases llenas y dos outs... Dean pitcheaba por Houston... Y lo primero que hizo para anular a Todd fué pitchearle una recta, rápida, por la cabeza... La bola estuvo a punto de noquear a Todd, y esto provocó una cámara húngara formidable que sacó del juego a los dos contendientes... El asunto no terminó ahí... Pitcher y catcher volvieron a encontrarse en el club-house y se fueron a las manos, ganándose con ello una suspensión de quince días por el presidente de la Liga... Desde entonces no se hablan... Y ahora Todd tiene que ser el compañero de batería del Dizz...

Recientemente se criticó a Mr. Briggs en Detroit, por haber adquirido al short stop Dick Bartell, de los Cubs, que, según vox pópuli tiene los tobillos en pobres condiciones; pero Briggs se burla de todos los que le critican, diciéndoles: «Por muy malo que esté Bartell, nunca estará como Rogell, a quien cedimos en el cambio»... He aquí las últimas proposiciones que ha hecho Bill Terry, de los Giants, en su afán de reforzar su team para 1940:

1.—Bob Seeds, Jojo Moore, Bill Lohrman y $50.000 por el outfielder Max West, del Boston. (No ha tenido contestación).

2.—Jojo Moore y Bill Lohrmann por la segunda base Toni Cuccinello, del Boston. (Idéntica respuesta).

3.—Zeke Bonura y $50.000 por el pitcher Hugh Mulcahy, de los Phillies. (Le han prometido estudiar el asunto).

4.—Jojo Moore, Burguess Whitehead, Zeke Bonura y dinero por Lee Handley y Pep Young, de los Piratas. (Frisch todavía no ha terminado de reirse).

5.—Jojo Moore por el infielder Johnny Hudson, del Brooklyn. (Y Durocher comenta: ¿Para qué quiero a Moore si tengo a Ernie Koy, que es mejor que él?

Los Bees de Boston celebrarán 26 matches de exhibición en la Primavera... Tenessee será el rival del equipo del Pacífico en el match anual de foot ball del Rose Bowl... Gilberto Torres figura como recluta del Washington, entre los posibles pitchers del team para 1940... Y, efectivamente, aquí está jugando la tercera base... Early Wynn figura también entre los prospectos, mientras Roberto Ortiz, a quieu utilizan aquí como pitcher, está considerado como posible outfielder...

El nuevo record de los 3.000 metros es ahora de 8:24.4... Lo impuso un compañero de Paovo Nurmi en Berlín hace días... Los Atléticos celebrarán 42 matches de exhibición en la primavera... La mayor cantidad que se recuerda en años... Bill Conn, que aspira a la corona de Joe Louis, hará su primera aparición de 1940 en New York, el día 10 de Enero, peleando frente a Steve Dudas... Este será su debut como heavyweight...

Habana - Cienfuegos esta tarde en el tercer juego de la serie

SPORTS — DIARIO DE LA MARINA — SPORTS

PAGINA DIECISEIS — LA HABANA, MARTES, 19 DE DICIEMBRE DE 1939 — AÑO CVII

VENDRA BUEN TEAM DE ATLETISMO PARA EL MEET FEMENINO

Escriben desde Jacksonville dando cuenta que las chicas han ganado el último torneo

El Coach Wattles, de Jacksonville, ha escrito a la Asesoría de Atletismo Femenino de la D. G. N. D., dando lugar a conocer con el entusiasmo que se ha recibido en aquel lugar la noticia de las nuevas competencias norte Florida y la Habana. Se ha convocado a unas eliminaciones en el Estado a fin de seleccionar el team que vendrá a competir con la selección cubana en el mes de febrero próximo. Muchas de las que optarán en los primeros días del año han logrado altas distinciones en recientes meets. Entre ella Louise Moore, que segunda en Jabalina es hoy la campeona del Estado. Los tiempos y marcas registrados por las americanas dan a entender su gran adelanto y conociendo ya el calibre de nuestras muchachas debe esperarse una demostración efectiva y brillante en el meet que incluye un importante número del II Carnaval de Invierno de la Dirección.

Las cubanas se están preparando ya. Begoña Mendiguren, la veloz sprinter, en unión de Elvirita Montelis, Lidia Chomat y otras sobresalientes alumnas del Colegio Montori practican tres veces a la semana. La campeona nacional de jabalina, Angela Iglesias, también ha indicado su training. Florinda Viamontes se prepara y lo mismo podemos decir de Raquel Luján cuya mejoría en el disco fué uno de los más notables hechos registrados en el pasado met de atletismo de la A. A. F. C. Las muchachas del Instituto Edison, según noticias llegadas a nosotros, abrirán su entrenamiento en la presente semana. En este grupo se encuentra una fuerte representación de aspirantes a formar el team cubano. La Inmaculada tendrá a la Morita Porro y a María Poch en el grupo de las que van a competir. Minucia Perera se ha inscripto en la Academia Nacional de Atletismo Femenino y también prestará su concurso valioso a la causa cubana en este meet que se avecina. El Estrella, bajo la dirección de Cuca Gómez Roca, moviliza a su mejor material. Para la presentación del meet de este año se prepara un cartel extraordinario que seguramente gustará a los fanáticos ya que la pelea entre americanas y cubanas ha de resultar sencillamente formidable.

NOTAS DE ESGRIMA

Por EL MOSQUETERO

Nuevamente se le ha conferido un alto honor a la Federacion Nacional de Amateurs de Esgrima de Cuba, con el espléndido almuerzo ofrecido en el día de ayer, por el coronel Jose E. Pedraza, Jefe del Ejército Constitucional, a los participantes en los campeonatos de sable novicio y sable junior por equipos.

En el salón principal del Círculo Militar y Naval de la Playa de Marianao, amenizado por un sexteto de músicos cubanos, tuvo lugar el almuerzo en una mesa en forma de U, adornada profusamente con flores

Presidieron el acto el coronel Julio Velasco, en representacion del coronel Pedraza, el doctor Domingo Ramos, Secretario de Defensa, el coronel Angel González, Jefe de la Marina Constitucional, el coronel Ignacio Gallindez, Ramon Fonst, nuestra maxima estrella de la esgrima, el presidente de la Federacion de Esgrima doctor Eugenio Sardiña, y el cadete Cándido Curbelo.

A ambos lados de la mesa tomaron asiento el teniente coronel Tabernilla,, el teniente coronel Despaigne, el teniente coronel Querejeta, el teniente coronel Raimundo Ferrer, el teniente coronel Soca Llanes, Jefe de la Academia del Morro, el teniente coronel Pino, el teniente coronel Bernardo García, Jefe de la Policía, el capitán García Leal, el capitán García Pujol, Carlos Lamar, Director General de la Federación de Esgrima, el capitán Antonio Torra de la Academia del Morro, antiguo esgrimista y entusiasta del deporte, el maestro José M. Rivas, el maestro Fernando Alonso, Jorge L. Sánchez, doctor Sansores, Arturo Casado, Rafael Inclán, José Elías Novo, Santiago Torra, Ramón Ibarra, José M. Quintana Pedrito Díaz, Francisco Gómez, Roberto Mañalich, Julio Forcade, Evelio Rodríguez, Rafael Recio, el maestro Enrique Penabella, Ignacio Taboada, José Luis Bacallao, maestro del Miramar Yacht Club, Serafín García Galbraith, José Solís, José Serrano, Leandro García, Salvador Quesada y Torres, Raúl Alberich, Ricardo Mira, capitán Manuel Cobelo, capitán Oscar Alfonso, teniente Atila Pérez de la Osa, entusiasta esgrimista director de la sala de Armas de la Escuela Naval del Mariel, teniente A. Moreno, Guarda Marina , González Huerta, sargento Alipio González, colaborador entusiasta, Guarda Marina Martínez, Cadete Morín, Guarda Marina Iquierdo, Cadete Carrillo, Guarda Marina Santana, Cadete Cantillo, Guarda Marina Castiello, Cadete Zayas, Guarda Marina Ceballos, Cadete Lage, Cadete Valdés Jimenez, Cadete Camacho, Cadete Fernández, Cadete González Crespo, Cadete Sainz, David Aizcorbe, ingeniero Moruri, José Dudefaix, Rogelio Alfert, Eugenio Lorant, George V. Worth y Eugenio Gárate secretario de la Federación de Esgrima.

A la hora de los brindis, hizo uso de la palabra el coronel Velasco en nombre del coronel Pedraza, para ofrecer el almuerzo a los participantes de los campeonatos y a la Federación de Esgrima, delegando en el doctor Domingo Ramos el uso de la palabra. Este, con frases amables para todos, hizo gala de su fácil palabra, aludiendo a los actuales campeones de Cuba y ofreciendo la sincera cooperación de las fuerzas armadas al desarrollo y mayor auge de la esgrima en Cuba.

En contestación, hizo uso de la palabra el Presidente de la Federación de Esgrima doctor Eugenio Sardiña, para agradecer profundamente en nombre de la Federación y de todos los esgrimistas, la valiosa cooperación que a este deporte vienen prestando tanto el Ejército como la Marina Constitucional, agradeciendo al coronel Pedraza el hermoso acto que había ofrecido y finalmente, dándole alientos a los nuevos esgrimistas para que continúen trabajando a fin de llegar algun día a conquistar para Cuba nuevos laureles internacionales en el noble deporte.

Muy orgullosa se siente la Federación de Esgrima por nuestras tan espontáneas y sinceras como ésta, en que se aprecia sus intenciones y se premia con el afecto, la labor que ha venido realizando para el resurgimiento de la esgrima en Cuba, sobre un terreno sólido e inconmovible: el de sportmanship y la caballerosidad.

DIFICILES PARTIDOS DE SQUASH ESTA NOCHE EN EL CASINO

Con el siguiente programa continúa en la noche de hoy martes, en el «Casino Español» (Playa) el Campeonato Nacional de Squash para Novicios, de la Liga Social (Federación Nacional del Deporte):

1. Hoyos-Roca (Casino Español vs. Ardévol-Clemente (Náutico).
2. Pulido-Rico (Casino Deportivo) vs. Hopson-Cleus (Círculo Militar).
3. Acosta-Cancio (Náutico) vs. Karman-León (Miramar).

Tres parejas se juegan esta noche el invicto, y son ellas las de Hoyos-Roca, del «Casino Español», en match peligroso contra el duetto del «Náutico de Marianao». Y el partido intermedio enfrenta otros dos binomios invictos, muy buenos, que deben ofrecer un partido sensacional ante la concurrencia selecta y de record que se espera. Nos referimos al duelo que sostendrán Pulido-Rico, del «Casino Deportivo» y Hopson-Cleus, del «Círculo Militar y Naval». Repetimos que la entrada es gratis para todos.

Los partidos celebrados el sábado último, arrojaron este resultado: Karman-León, del «Miramar» eliminaron a sus compañeros del Club Kates-Somodevilla. Después la eficiente parejita del «Seyca» mantuvo su invicto ganando por «default» a Robau-Tábcas, del «Casino Deportivo», que quedaron eliminados, y que no se presentaron por haber recaído Robau en su enfermedad. A tercera hora, en el match estelar de la emoción, la gran pareja Campos-Díaz, del «Ferroviario» conservó también su invicto y dió un paso apreciable hacia la championabilidad, superando e nun reñido game de 30-27 al formidable duetto González-Fernández, del «Círculo Militar», que también se hallaba invicto.

Una gran noticia nos encarga la Federación que trasmitamos a los fanáticos del Squash: Es casi seguro que en uno de los programas de este Campeonato se ofrezca un partido de exhibición entre José la Roza, Campeón Nacional, y el runner up del pasado Campeonato Nacional de la Social, y nueva revelación en el deporte, Remigio Lastra. Ya la Roza se está preparando para esta exhibición, que será jugada a todo tren. Y es Remigio Lastra el que tiene la palabra para poder ofrecer a los fanáticos este plato exquisito.

PARECE QUE DIHIGO Y WYNN SERAN LOS PITCHERS DEL GAME

Si el Habana gana hoy irá a un nuevo empate en el segundo lugar de la Liga

Por PEDRO GALIANA

Buscando nuevamente el empate en el segundo lugar, los Rojos del Club Habana irán esta tarde al dique del Stadium tropicalino dispuestos a anotarse un triunfo, por lo menos en la serie que están celebrando frente a las Cotorras verdes del club Cienfuegos.

Aunque la gruesa batería ha sido contenida fácilmente por el pitching cienfueguero en los dos games efectuados, al extremo de que el club ha tenido que realizar un verdadero «tour de force» para escapar de la lechada en ambas ocasiones, los habanistas se consideran todavía superiores al team de Martín Dihigo, y creen que bastarán un par de breaks a la hora buena para que la victoria les sonría.

Analizando el match del domingo los rojos dicen que fueron más bien los breaks, de los pitchers del Cienfuegos, los que les obligaron a aceptar la segunda derrota de la serie. «Si Salvador convierte en infield fly su batazo del sexto inning, con Crespi en tercera». O, «si la línea de Chinquitos Brown, que dió oportunidad a Dandridge a realizar un rápido doble play sale en otra dirección, el team hubiese anotado dos o tres carreras, y el resultado del match hubiese sido distinto—dicen los Leones, sin que les falte razón. Pero, lo cierto es que los batazos no produjeron anotaciones, y el team volvió a perder, 4 por 3, para caer en el tercer lugar de la Liga.

EL MATCH DE HOY

Esta tarde, pudiendo empatar en el segundo puesto, los Rojos entregarán los lanzamientos al joven americano Earl Wynn, que figura entre los pitchers que llevará al Washington al campo de entrenamiento de la Primavera, y Wynn, que dió la sorpresa superando a Dihigo en duelo que ambos entablaron hace nueve días, tratará de complacer a Mike González, proporcionándole otro triunfo espectacular.

Para lograrlo el muchacho tendrá que pitchear brillantemente, porque tendrá de rival a Martín Dihigo, que ha prometido pitchear hoy por el Cienfuegos. Y Martín, queriendo pelear, siempre resulta mala comida.

El Habana necesitará hacer un cambio radical en su orden al bat para lograr mejores resultados en sus ofensivas. Estalella está envuelto en un prolongadísimo slump, lo mismo que Cando López, y ambos no pueden seguir apareciendo en posición donde tienen que embasarse frecuentemente o empujar carreras.

Según las estadísticas, Estalella sólo ha empujado 10 carreras en lo que va de la temporada, y un bateador de tan poco poder al bate en los momentos oportunos no puede seguir de quinto o sexto bate.

Lo natural es que el Habana comience con Sagüita Hernández como leader off man, para seguir con Crespi, Torres, Blanco Hernández, Cannady, López y Estalella. En esta forma el team tendrá un hombre ligero, que se embasa frecuentemente en el lead off, con cuatro aceptables hitters a continuación. Cannady, que parece buen bate, debe aparecer como sexto bate, donde se necesita siempre otro hombre que se embase frecuentemente, y puede ser seguido por Cando López, que conecta más amenudo que Estalella. Este debe ser octavo bate mientras siga en su larguísimo slump. Y debe concedérsele cierta libertad para batear ya que con él no se puede hacer jugadas...

El macht de hoy comenzará a las tres p. m.

EL "GRAN PREMIO CIUDAD DE LA HABANA" SERA EL EVENTO MAXIMO QUE BRINDE EL HIPODROMO EN SU MITIN INVERNAL

El Mayor Beruff Mendieta, en colaboración con el honorable señor Presidente, doctor Laredo Bru, contribuye con cincuenta mil pesos para el itinerario de Stakes.—También el Alcalde de Marianao se ha colocado en su puesto, ofreciendo diez mil pesos para ayudar a la buena causa.—La muerte de Solís, cuya actuación en la imprenta recuerdan todos los hípicos criollos, es la nota triste en vísperas del comienzo de la temporada en el Hipódromo de Marianao

Por «SALVATOR»

Hemos entrado en la semana de los truenos, la de los juramentos y hermosas promesas que no han de cumplirse, en la que Don Julio Amable procura convencer a los pocos discípulos que le van quedando, que no deben fiarse de estadísticas y prácticas matutinas, procurando por el contrario, fijarse bien en el peso de los jockeys, para aprovechar en forma las ocasiones en que algún propietario vivo se decida a montar a un aprendiz que pese poco, apareciendo en el programa que va con un escaparate encima.

«Calcular el peso que llevan con la vista» esta ha sido la especialidad que ha tenido Julio Amable desde que empezó a sonar como experto en el Hipódromo de Marianao; y ¿quién no recuerda sus dramáticas llegadas, todo agitado del paddock, con los ojos desorbitados, diciéndole al gran Manolo López que lo esperaba a la salida del Jockey Club con su insuperable bastón en ristre?

¡Va en el paño Manolo; no lleva un solo plomo en la cartuchera!, entrando ambos compañeros en el salón de apuestas para pasmar muy lindamente.

Cuantos propósitos hermosos que hoy se forman en el laboratorio mental de cada fanático a base de no seguir un solo tip y aceptar como honradas todas las carreras, bajo cuyo único supuesto cabe jugar en el Hipódromo, se derrumban, vienen abajo ruidosamente, por el desaliento que se apodera del apostador en cuanto pierde una sola carrera al salir errado su cálculo, colocándose en situación de estación receptora de todos los tips por disparatados que sean; presto a darle crédito a los mayores infundios que su inteligencia debería rechazar si es que pretende continuar frecuentando el espectáculo, donde no debe de modo alguno penetrar si estima que existe la podredumbre que la pérdida de una apuesta le hace aceptar.

Alguna filosofía

La actitud que todo fanático debe adoptar, es la siguiente:

«El deporte hípico es una distracción no un negocio; los caballos, aún los de más clase, no son máquinas y no siempre corren iguales; estudiar cada carrera con acuciosidad, no dejándose impresionar por el mero detalle de que el favorito es prohibitivo, pues el eléctrico de hoy puede resultar idéntico favorito en la carrera de mañana; no jugar más de lo que cada cual puede arriesgar sin perder el control de los nervios, pues de producirse esa situación, es un afán animal no un raciocinio mental el que nos domina; todo tip debe ponerse en cuarentena, ya que el que da sin que se lo pidan, generalmente carece hasta del peso para sostener la opinión que se dedica a radiar; y sobre todo, en cincuenta días de carreras no es necesario desquitarse hoy, sino tascar el freno y mañana será otro día.

El Hipódromo presentaba ayer el aspecto usual de los días de intensos preparativos.

Se comentaba la llegada de un carro Palacio, con un grupo de ejemplares de Miami que se anticipan a tomar posiciones, pues para nadie es un secreto que el gran itinerario de Stakes que ha anunciado el Havana-American Racing Association en Yanquilandia, promete ocasionar una especie un tumulto por llegar primero y el discreto propietario que llega hoy en el «Florida» parece que no ha querido perecer en el iden.

Cielo azul

Como tempestad en un vaso de agua fué resuelta la especie echada a correr el sábado por varios espíritus inquietos de que Al Melchor pensaba traer todo un ejército de aspirantes a cargos, introducidos de contrabando por la boca del Morro, a ocupar la Mutua manu militari.

Alberto Levey, que se encuentra satisfechísimo de la labor rendida por la tripulación cubana que dirige Jorge Castroverde, en seguida se encargó de desacreditar el infundio, poniéndose en contacto con el propio Melchor, que le informó que jamás fué su propósito hacer cambios en el personal, y que los aspirantes que llegaron lo hicieron por su propia iniciativa, soñando que estábamos aún antes del año 1933, en que los acontecimientos se producían en una forma muy distinta de la actual.

Valiosa cooperación

El Ayuntamiento de la Habana que preside Paco Rivero, en armónica unión con el Sr. Alcalde doctor Beruff Mendieta, cuyas iniciativas hípicas se pusieron de manifiesto la temporada pasada al donar el Premio Ciudad de la Habana que resultó el «clou» del mitin, vuelve a figurar muy prominentemente en la suvención conquistada para el programa invernal, gracias a la espontánea cooperación del Honorable Sr. Presidente, y la dinámica actividad del Comandante Estévez Maymir, jefe de su Casa Militar.

Cincuenta mil pesos serán entregados a Mr. Levey por el Ayuntamiento de la Habana a medida que las recaudaciones municipales, engrosadas por la oleada, de turistas, permitan los desembolsos, habiendo ordenado el «león mayor» que en arras de la contribución Municipal, se bautice la carrera principal del mitin invernal, que se corre con premio de $15,000, el domingo 3 de marzo, con el nombre de Gran Premio «Ciudad de la Habana».

El Alcalde de Marianao, el popular Ortelio Alpízar, no ha querido quedar atrás, y contribuye con diez mil pesos a la obra gubernamental, completándose la subvención con numerario que extrae la Presidencia de los gastos de Palacio, sacrificándose en ello en beneficio de la bella finalidad perseguida.

El Dr. Beruff Mendieta ha consolidado pues su reputación del Alcalde más deportivo que ha cruzado por el cargo habanero, siempre dispuesto a poner en práctica toda idea que tienda a traducirse en beneficio para el procomún, como es la de dar un Gran Premio Ciudad de la Habana que ha de anunciarnos entre la inmensa pléyade de cazadores de emociones que, impedidos de ir este invierno a Europa, se vean obligados a distribiurse entre las dos grandes rivieras costeras norte-americanas.

Sensible pérdida

No queremos cerrar esta crónica sin dedicar unas líneas a la muerte de José Eduardo Solís, que durante dieciocho años, desde 1921, fué mano derecha de Johnny Kissane al frente de la gran imprenta del Hipódromo, habiendo en la ausencia de éste contribuído muy prominentemente en los éxitos de las temporadas cubanas, al realizar de modo perfecto la impresión, con costo mínimo, de los miles de modelos cuya existencia y utilidad había llegao a conocer a la vera del popular Johnny.

Solís, cayó herido por un rayo el pasado viernes día ocho, y aunque falleció el lunes 11 a las cuatro de la tarde, no fué hasta ahora que la triste nueva llegó a nuestros oídos y a los del resto de la prensa; pues así se demoran en vísperas del inicio de una flamante temporada de carreras.

Nuestra más sentida condolencia a la viuda e hijos del veterano, caído en el cumplimiento de su deber, la confección de impreoss, la preparación del programa.

HOY HABRA JUEGO DE BASKET FEMENINO EN EL CUBANELECO

Jugará el team de Miramar contra el Cubaneleco en el turno de preferencia. Notas

Esta noche a las 9 en el floor del Club Cubaneleco, presentará la Asociación Atlética Femenina de Cuba, un interesante programa de basketball, correspondiente a sus campeonatos de menores de 18 años y junior.

En el primer turno de la noche se enfrentarán las representaciones del Colegio Dominicas Francesas y Academia Caballero , correspondiente a la justa colegial, que se está desenvolviendo con brillante éxito. Las muchachas del Caballero se mantienen invictas en esta jornada, mientras las de las Dominicas Francesas han sufrido dos reveses y han conquistado una victoria.

El choque debe resultar interesante, ya que de triunfar las chicas del Caballero, habrán conquistado el título de campeonas en la categoría de 18 años.

El segundo match de la noche lo efectuarán los quintetos del Miramar Yatch Club y el Club Cubaneleco, que conjuntamente con el del Colegio Estrella, aparecen empatados en el primer lugar del campeonato junior de la Asociación Atlética Femenina de Cuba.

Los expertos precisamente señalan a estos dos quintetos como los que más posibilidades tienen de capturar el título de campeonas y recordando que en su primer encuentro tuvieron necesidad de jugar dos tiempos extras y en el segundo se batieron fieramente durante todo el tiempo, para encontrarse en estos momentos con una división de honores, es lógico suponer que esta noche ofrezcan una demostración tan formidable, que supere las ofrecidas en ocasiones anteriores.

El floor del Cubaneleco resultará pequeño esta noche para albergar la inmensa legión de fanáticos que no perderán la oportunidad de presenciar un espectáculo tan movido e interesante como el que anuncia el máximo organismo deportivo femenino de Cuba.

La entrada tendrá esta noche un precio de 10 centavos.

SORTEOS BENEFICOS

486
778 010

DECIDIRAN LOS TEAMS HABANA Y VEDADO EL DIA 24

El próximo domingo será el sensacional encuentro de foot ball de los Institutos

Los formidables teams de foot ball intercolegial de los Institutos del Vedado y Habana decidirán el próximo domingo día 24 a las tres de la tarde en el stadium de la Universidad, el campeonato Nacional Inter-Institutos de 1939-40, en el más interesante de los encuentros de la temporada del gridirón.

Extraordinario interés ha despertado este magno encuentro entre los aficionados del deporte rey de las universidades norteamericanas, que esperan presenciar un choque emotivo y sensacional, no sólo debido a la fortaleza y equilibrio que hay entre ambos teams, sino también por la enorme rivalidad que hay entre los alumnos de ambos planteles.

Ambos teams van a este juego invictos, tras de vencer decisivamente a los equipos de los Institutos de Marianao y Víbora, demostrando una gran superioridad y al mismo tiempo dándoles a los fanáticos una idea de lo que podrá ser su encuentro.

Los campeones del Vedado van dispuestos a retener su corona a toda costa, y al efecto están practicando con un entusiasmo grande. Eneas Muñoz, cree firmemente en que sus muchachos vencerán nuevamente a las «avispas» como el pasado año, y basa su firmeza en que el Vedado perdió con la Universidad 12x6 en su primera salida, mientras que las avispas tras de haber celebrado un juego con el Instituto de la Víbora, fueron batidas con score de 21x0 por los Caribes.

En el Instituto de la Habana los alumnos no dudan ni por un momento en que su equipo reconquistará el campeonato y es más, creen que lo harán con un score amplio, y sin que quede la más pequeña duda de su superioridad. El equipo tiene una prosperación para una larga temporada, y cuenta con muy buenas reservas, y ésto le permite pensar en que la victoria estará a su lado.

Las entradas

Hoy serán puestas a la venta en los Departamentos de Educación Física de los Institutos de la Habana y Vedado, los tickets para los estudiantes al precio de treinta centavos, pues en taquilla todo el mundo ha de pagar 30 centavos.

ANIBAL SERA UN FACTOR DE GRAN IMPORTANCIA EN EL SEGUNDO MATCH DE HOY EN EL F. HABANA - MADRID

Jugando en compañía de Malluquiza Menor dará batalla tremenda a Pedrito y Gayarre. Dos partidos muy buenos en los otros turnos, esta tarde, en la Bombonera de Belascoaín

Aníbal será el auxiliar poderoso de Malluquiza menor en el partido intermedio de esta tarde en el Habana-Madrid. Y los dos grandes pelotaris se enfrentarán con Pedrito y Gayarre en un combate que servirá por sí solo para llenar la Bombonera de un extremo a otro.

Es bien conocido que el Acróbata se mide de igual a igual ahora con todos los zagueros más notables del cuadro y es por ello que su presencia en este encuentro resulta tan importante. Pero no debe olvidarse que los contrarios forman una combinación formidable. Efectivamente. Pedrito y Gayarre integran una pareja llena de facultades. El delantero es uno de los pelotaris que más han adelantado en los últimos tiempos y Gayarre es siempre una muralla en los cuadros graves.

Semejante combate ha de resultar interesante de principio a fin. Es algo que se aparta de lo corriente y la buena forma de los cuatro protagonistas asegura un peloteo cerrado y espectacular en tod cel curso del partido.

Malluquiza mayor tendrá a su cargo un gran papel en el programa final. Será sostenedor de muchos tantos y un factor de importancia en el desarrollo y final del encuentro de fin de fiesta. Torres será su compañero mientras la pareja contraria se combina con Salvador y Echevarría. Un match reñido e interesante deben ofrecer estos cuatro en el turno final.

A primera hora Girón y Buendía, Machín y Abando saldrán al asfalto dispuestos a rendir sus mejores esfuerzos por triunfar.

Pregrama de la función de esta tarde que comenzará a las 3 en punto.

Primer partido a 25 tantos: Girón y Buendía, blancos, contra Machín y Abando, azules. A sacar los primeros del catorce y medio y los segundos del catorce.

Primera quiniela a 6 tantos: Malluquiza menor, Buendía, Girón, Machín; Abando y Gayarre.

Segundo partido a 30 tantos: Malluquiza menor y Aníbal, blancos, contra Pedrito y Gayarre, azules. A sacar los primeros del catorce y medio y los segundos del catorce.

Segunda quiniela a 6 tantos: Aníval; Salvador; Echeverría; Pedrito; Torres y Malluquiza mayor.

Tercer partido a 30 tantos: Torres y Malluquiza mayor, blancos; contra Salvador y Echevarría, azules. A sacar ambos del cuadro catorce y medio.

Resultado de la función de ayer tarde

Primer partido

	Tantos.
Machín y Echeverría, blancos. .	16
Severino y Buendía, azules . .	25
Ganador: azules.	

Primera quiniela

Ganador: Buendía.

Segundo partido

Malluquiza y Epifanio, blanco .	10
Constante y Rementería, azules .	30
Ganador: azules.	

Segunda quiniela

Ganador: Epifanio.

Tercer partido

Iturrino y Azpetía, blancos. ...	18
Salvador y Uría, azules . . .	30
Ganador: azules.	

EN LA ARENA DE LOS JARDINES, SE CELEBRARA EL JUEVES UN PROGRAMA DE BOXEO PARA SEMI-PROFESIONALES

Y en el turno estelar, Manolo Sánchez tendrá que defender su título de campeón de los pesos ligeros contra Roberto Martínez, quien ya le ganó en la justa de Guantes de Oro

El próximo jueves se brindará a los aficionados un gran cartel de boxeo semiprofesional, en el ring de la Arena de la Calzada de Infanta y en el que Manolo Sánchez, el campeón de las 135 libras entre los de esa clasificación, tendrá que defender su faja contra el fuerte aspirante a la misma, Roberto Martínez.

Manolo Sánchez fué de los distinguidos en el pasado Campeonato de los «Guantes de Oro». Como amateur, tiene un record de 18 peleas, de las cuales solamente perdió cuatro, y una de esas veces en que no pudo salir triunfante, fué cuando el 22 de julio, de este año, tuvo por contrincante, al mismo boxeador que ahora pretende quitarle la faja. En esa fecha, Roberto Martínez, el alumno de Johnny Cruz, ganó por decisión en cinco rounds a Manolo Sánchez. No obstante, el guagüero de la Ruta 2, no ha perdido el sueño por esta derrota, sino más bien todo lo contrario, que está optimista, como nunca, porque ha visto la oportunidad de desquitarse, una de las pocas derrotas que tiene como amateur. Manolo Sánchez fué derrotado también por Mario Díaz, el año pasado, en el mes de agosto, pero en el mismo mes consiguió la revancha y derrotó al que luego fué campeón de los pesos ligeros juniors.

Roberto Martínez, tiene un buen record. Solamente ha perdido una pelea de las nueve que tiene en su record de amateur, con Alberto Rodríguez, la segunda vez que salió al cuadrilátero. Después, tuvo diez salidas consecutivas, sin peder, y por esta brillante performance se hizo acreedor al ascenso a los semiprofesionales, en donde espera seguir triunfando. Este será el primer encuentro de Roberto Martínez, como semiprofesional, y también su primer bout defendiendo las sedas del Club J. Prieto.

Otras dos peleas muy interesantes habrá en el programa del jueves: Santiago Sosa y Roberto Ferrer, Pedrito Martínez y José Ferrer, seis rounds a la distancia de seis rounds. Y completarán el gran programa, los encuentros de Ramón Crespo e Ignacio Vázquez, a cuatro rounds, y a igual distancia: Sergio Nápoles, el popular «Guarina» con José San Román y Jun Villalba con Juan Argudín.

El otro programa profesional, el último del año de 1939, será el día 29 y como se trata de despedir el año con todos sus honores, Luis Felipe Gutiérrez ofrecerá un programa atractivo, en el que aparecerá como bate estelar, casi seguro, la pelea de Chozoneri y Pedro Poey, que se mantiene esperada por los aficionados. En el mismo programa se brindará otro choque con el que el público amante del buen boxeo se deleitará: Beto Ramos y Reinaldo Puentes Platico. El programa quedará terminado en estos días.

CONFERENCIA DE LOS CINCO GRANDES

Campeonato de basketball de menores de 18 años

	J.	G.	P.	Ave.
La Salle	7	5	2	.714
Belén	7	5	2	.714
Maristas	7	4	3	.571
Baldor	7	0	7	.000
	14	14		

ASOCIACION ATLETICA FEMENINA DE CUBA

Campeonato de Basket Ball Junior

	J.	G.	P.	Ave.
Estrella	4	2	2	.500
Miramar	4	2	2	.500
Cubaneleco	4	2	2	.500
	6	6		

M.E.C.D. 2016

ROLLINS COLLEGE NOS PRESENTARA UN BUEN ELEVEN

Debuta esta noche el five de Fort Lauderdale en el V. T. C.

SPORTS — DIARIO DE LA MARINA — SPORTS

AÑO CVII — LA HABANA, MARTES, 19 DE DICIEMBRE DE 1939 — PAGINA DIECISIETE

TOPICOS FUTBOLISTICOS

—Brillante resultó la inauguración del Campeonato.
—Una mala tarde del portero de los leones del Iberia.
—Los gallegos tienen también su línea «Maginot».

Por «PETER»

Brillantemente se inauguró el Campeonato Provincial de 1939-40. Y la primera buena impresión que recibimos, cuando llegamos al Campo Polo, después de ver la animación que había en la grada, fué la de ver en el palco al Comité de Damas del Deportivo Centro Gallego, Club que tiene el honor de haber sido tres años consecutivamente leader en nuestras contiendas futbolísticas. Por cierto que observando la alegría que ofrecía al espectáculo el grupo de damitas, ataviadas todas con el uniforme azul y blanco, que son los colores del gallardete de los «Alacranes», sacamos en consecuencia el magnífico cuadro que se podría ofrecer a la afición los días de grandes solemnidades, como el del domingo, desfilando todos los Comités de Damas de los otros Clubs de Primera Categoría. ¿Será acaso que sólo en el Deportivo Centro Gallego hay animación? Pues imitenle las otras sociedades. Que por ahí es por dónde hay que empezar para tener buenos equipos y para llegar a donde han llegado los atletas que a Chorens tienen por Gran Capitán.

Nos satisfizo grandemente ver en el estadio polarino a casi toda nuestra afición. Y de todas las grandes figuras del balompedismo local, la única que echamos de menos, fué la de Mr. William A. Campbell, el extranjero que más ha hecho en Cuba por el deporte del balón redondo. Enrique Fernández Parajón, el destacado atleta de ayer, el que fuera «Capitán Cerebro» del equipo del Fortuna, que tantas páginas brillantes escribió en nuestra historia balompédica y hoy convertido en una de nuestras autoridades (es segundo Jefe de la Policía Secreta), fué quien izó en el asta mayor del parque deportivo de Puentes Grandes, la insignia de los Campeones, misión que estaba designada para realizarla el Director General de Deportes, Jaime Mariné, pero tenía otros compromisos anteriormente contraídos y en la imposibilidad de llegar temprano, designó al que, además de esos títulos que hemos dejado consignados, es también presidente de la Asociación de Foot Ball de la República de Cuba y Asesor de Balompié de la Dirección General Nacional de Deportes. Mariné, sin embargo, llegó a tiempo para hacer el saque de honor en el partido final de Juventud Asturiana y Puentes Grandes, y en esa jugada inicial demostró el teniente coronel retirado que no es un desconocedor del deporte, pues realizó un kick off con una naturalidad y con una perfeción que fueron sin duda alguna el producto de haberla hecho con el mismo entusiasmo de sus años mozos. Pedro Gil, otro deportista que pertenece también a nuestro máximo organismo futbolístico, fué quien hizo el saque inicial en el match de la emoción, que fué el de Centro Gallego e Iberia.

Ganaron los Campeones, 4 por 2, y vencieron los chicos del Puentes Grandes, 1 por 0. Esta última derrota fué una desilusión para los hinchas de los asturianos, pero en honor a la verdad, hay que decir que bien merecida se la tienen, porque un conjunto que no hace nada por el triunfo, no tiene derecho a disfrutarla.

La victoria de los gallegos, nos pareció lógica. Ganó el mejor. Y ciertamente hay que hacer resaltar que la labor de los leones fué meritoria, porque haber conseguido dos goals ante un cuadro tan formidable como el de los gallegos y que además había cogido ventaja, es una hazaña digna del aplauso de la afición y de la crítica.

Los arbitrajes de Pagés y Guardia, estuvieron regular. Y decimos regular y no bien, como han declarado otros compañeros, porque el final de Guardia, no nos gustó. Cuando el Deportivo Puentes Grandes anotó su goal, el que le dió el triunfo, José Dunjo, entrenador de la Juventud, pidió que Valdivia pasara al ataque, y fué cuando, empleando una frase que tal vez parezca exagerada, «se lo comieron a golpes», y en la mayor parte de las veces que le entraron con intenciones «mayesdiescas» (mala entraña), no castigó. Ahora que, en honor a la verdad, hay que decir que fué el producto de lo que había antes sembrado el jugador Valdivia, porque observamos que fué el jugador a quien más veces castigó Guardia, por jugar sucio.

Jorge Dávila tiene que pasar por las oficinas del Campo Cerveza Polar, para pagar el poste que quebró con el chut que tiró en el primer tiempo del partido Centro Gallego-Iberia.

Ricardo Mas, «Zamorita», que ahora tiene a su cargo el entrenamiento de los «Leones», tiene que procurar en preparar a sus muchachos a base de rapidez, que es el oro puro del futbol. Siempre el Iberia se ha distinguido por esa cualidad, que ahora brilla por su ausencia.

Berquin y Chorens, la nueva zaga del Deportivo Centro Gallego, forman algo así como la línea Maginot. Y si el primero de los dos grandes defensas no se malogra, por su indisciplina, como otras veces, habrá que decir entonces que el team de los Campeones ganó considerablemente en el cambio que hizo.

Los tres primeros goals que le anotaron al Iberia, fueron parables. Dos fueron por bajos, uno por la izquierda, el primero; otro por el ángulo superior de la derecha, el segundo, y otro por bajo también, por la derecha. El más difícil de todos fué el cuarto, anotado de cabeza por Tomás, pero no sé por qué no salió el portero a blocar el corner? Siempre es aconsejable que el guardameta salga a despejar el saque de esquina, «para no vendernos», nos dirá, acaso, que en otro corner que se tiró después, Juan salió a blocar, y al perder la pelota lo fusilaron igualmente, y si no llega a ser por Evelio, que providencialmente salvó el tanto, hubieran sido cinco. Pero esto hay que argumentar que el portero iberista, en aquella ocasión, perdió la pelota por efectos de los rayos solares.

TARZAN Y URIONA CONTRA EL ESCRIBIENTE Y ERMUA EN EL "ESTELAR" DE HOY

Emilio jugó un partido perdiendo muchas pelotas, pero haciendo muchos tantos. Azpiri, estuvo bien, como un rato hacía que no le veíamos. Pero a pesar de eso, perdieron contra Elizondo y Lorenzo. Ugalde ganó otro partido. Buen programa combinado para esta noche en el Palacio de los Gritos

Por ELADIO SECADES

A pesar de los fuegos fatuos que prendió anoche la cesta de mi querido compatriota y buen amigo Emilio Grande y Seisdedos, el estelar estuvo coqueteándole al viejo tanteador hasta el empate a 26. Emilio tiene grandes facultades para jugar la pelota. Ahora, aunque parezca temerosa la afirmación, más que nada, porque ha ganado peso y estamos viendo duro con el revés. Pero no sólo de regresar al plano aquel de los entre aplausos, llegó a ser el mejor delantero de este cuadro que ha tenido un record de terceros lugares. Hay noches en que el sexto dedo del segundo apellido de Emilio le molesta en el guante de la pala, que sólo cinco dedos de piel tiene, y el criollo se hace un taco. Anoche Emilio deshizo. Pero también hizo. Perdió muchas pelotas, pero ganó muchos tantos. Azpiri, que atravesó tantos días jugando desastrosamente, que en el anterior me-dijo que la crítica en pleno deploró que tan mal anduviese un zaguero que en ese mismo asfalto había jugado tanto, reaccionó favorablemente y jugó un partido bueno. Con seguro «Cerebrina» y como cambio del tiempo le ha quitado a las pelotas mucho de la pereza que en los recientes días secos disolvió la emoción del deporte, hizo menos daño con la derecha y perdió más velocidad al rebote. Si hubiera pifiado un poco menos, con el buen número de tantos que hizo, el partido, en vez de corresponder a la larga a Elizondo y Lorenzo, se hubiera inclinado desde temprano a los que lo ganaron, quedándose en 26, precisamente en el mismo sitio donde cristalizó el último empate.

Usando la paciencia hecha a la mano para resolver crucigramas) y el tino, que a pesar de andar un tanto enredado con las cestas, hizo tiros generales, un bonito partido. Los primeros en invadir la cancha y se plantaron en diez y se estancaron, cuando Emilio, el agresivo Azpiri de anoche, tuvo cinco tantos. Fué en esas condiciones que los de abajo lograron un poco y, de un brinco, al tanto mueve, dando la ventaja de igualada que no llegó a cuajar, porque Emilio, intentando un remate velocísimo, golpeó con el cinturón rojo de la pizarra. Vuelven a ganar elevación Elizondo y Lorenzo y tras haber estado otra vez cinco tantos encima de los oponentes, se ven igualados en el número de 18 tantos y presuntas víctimas. Se pasan Emilio y Azpiri. Da la impresión de que ya a Elizondo y a Lorenzo nadie podrá quitarles las castañas del fuego. Otro de 18 y vuelve a imponerse el dominador sistemático que es Elizondo. La derecha bien trasteada por Lorenzo, sin embargo no se decide a ningún avance grande. Los dos colores se acercan, pulsean, luchan sin que el estelar acabe de coger un color firme. Destruyendo otra ventaja, ésta más pequeña que la anterior, Emilio y Azpiri vuelven a elevarse e igualan en el número 26... Donde se quedaron petrificados.

Elizondo y Lorenzo rodaron los cuatro tantos necesarios para marchar vencedores a la ducha, sin pelotear y sin encontrar resistencia.

Ugalde está disponiendo de todas las vitaminas que contiene el sabroso chilindrón hecho con las chivas juniors que trasnochan en la Lisa. El guajiro está ganando buenos partidos. Anoche él y Salazar dejaron en 22 tantos a Aguinaga y a Aguirre. Salazar estuvo bien.

Esta noche juegan en el estelar Ibarlucea y Uriona, contra Celaya y el Canguro Ermúa.

RESULTADO OFICIAL DE LA FUNCION DE ANOCHE

PRIMER PARTIDO

	Tantos
Aguinaga y Aguirre, blancos	22
Ugalde y Salazar, azules	25

Ganadores: AZULES.

PRIMERA QUINIELA

Ganador: AZPIRI.

SEGUNDO PARTIDO

	Tantos
Emilio y Azpiri, blancos	26
Elizondo y Lorenzo, azules	30

Ganadores: AZULES.

SEGUNDA QUINIELA

Ganador: IRIGOYEN III.

TERCER PARTIDO

	Tantos
Irigoyen III e Ibarlucta, blancos	30
Vallejo menor y Gutiérrez II, azules	21

Ganadores: BLANCOS.

PROGRAMA OFICIAL PARA LA FUNCION DE HOY (A LAS 8 Y MEDIA)

PRIMER PARTIDO a 25 tantos.—Ochoa y Trecet, blancos, contra Gabriel II y Hugues, azules. A sacar los primeros del cuadro 10 y los segundos del cuadro 9 y medio, con ocho pelotas finas.

PRIMERA QUINIELA a 6 tantos.—Ermua, Gabriel, Guillermo, Uriona, Celaya e Ibarlucea.

SEGUNDO PARTIDO a 30 tantos.—Celaya II y Ermua, blancos, contra Ibarlucea III y Uriona, azules. A sacar ambos del cuadro 10, con ocho pelotas finas.

SEGUNDA QUINIELA a 6 tantos.—Labat, Egozcue, Celaya, Maguregui, Argárate y Guruceaga.

TERCER PARTIDO a 30 tantos.—Argárate y Maguregui, blancos, contra Guruceaga y Celaya, azules. A sacar ambos del cuadro 10, con ocho pelotas finas.

SIGUE CON GRAN INTERES LA JUSTA DEL CUBANELECO

Los atletas eléctricos se encuentran discutiendo su campeonato anual de pelota

Sigue desarrollándose con éxito el campeonato de baseball interdepartamental del Cubaneleco, en el cual tres teams—San Francisco, Oficinas de Monte y Planta Consolidada—se disputan el triunfo.

En el último match celebrado, el del domingo, el team de Monte ganó con score de tres por cero, contando con el excelente pitching de Marcos, detuvo en siete hits a los muchachos de la Planta. Pero, la nota más destacada del game fué el trabajo del veterano Posada, que pitcheando con el corazón dejó en tres hits a la fuerte batería enemiga.

San Francisco, está en primer lugar, invicto.

Monte

	V.	C.	H.	O.	A.	E.
Bernal, ss-cf	3	1	1	1	2	1
Rodríguez, 2b-lf	3	0	0	3	2	0
Estévez, rf-1b	4	1	1	2	0	0
Torres, cf-ss	4	0	0	0	1	0
Quintela,	4	0	0	2	3	1
Hernández 1b-2b	3	0	1	11	1	0
Maulini, lf	2	1	0	1	2	0
Valdés, c	2	0	0	7	4	0
Marcos p	4	0	0	0	3	0
Arcos rf	1	0	0	0	0	0
Totales	30	3	3	27	18	2

Planta

	V.	C.	H.	O.	A.	E.
Alvarez, cf	4	0	2	4	1	0
Campuzano, ss	3	0	1	4	5	1
Aragón, 2b	4	0	0	2	0	0
Quesada, 1b	4	0	1	10	0	0
Pérez, 3b	2	0	0	1	5	1
Casanova, c	3	0	2	2	1	1
Castillo lf	3	0	0	4	0	0
Vidal, rf	2	0	0	0	0	0
Posada, p	3	0	1	0	0	0
Suárez rf	1	0	0	0	0	0
Totales	29	0	7	27	12	3

Anotación por entradas

Monte	100 000 110—3
Planta	000 000 000—0

Sumario:

Empujadores: Marcos, Estévez, Torres. Tubeyes. Casanova, Hernández Bases robadas: Bernal 2, Estévez 2. Maulini, Valdés. Double plays: Campuzano, a Aaragón; Alvarez a Casanova a Pérez; Maulini a Rodríguez. Quedados en bases: Monte 6, Planta 5. Struck outs: Marcos 3, Posada 0 Bases por bolas: Marcos 3. Posada 3. Gana: Marcos. Pierde: Posada.

Basketball

Se cita por este medio a los players de basket juvenil siguientes: Gutiérrez, Gatell, Dumois, Lorenz, Rivas, Suárez, Reyes, etc., para que se presenten hoy a las cuatro de la tarde en el Stadium de la Universidad a fin de partir hacia Matanzas donde se jugará esta noche con el team del Instituto de dicha ciudad.—**Livio Morales**, coach de basketball.

ROLLINS COLLEGE TRAE UN ELEVEN DE GRAN PUNCH

Los universitarios harán un mitin de importancia hoy en la Comisión Atlética

La extraordinaria rivalidad existente entre la Universidad de Tampa y Rollins College, convierte en espectacular combate el juego que han de celebrar ambos en la noche del 27 del mes actual. Tampa no se distingue por su juego limpio y sus choques con Rollins han creado una atmósfera de animosidad entre los jugadores de este último contra los players de aquel eleven y es de temer que haya lesionados cuando ambos conjuntos se enfrenten aquí en la Habana.

La circulación que Joe Justice, de Rollins haya sido designado como miembro del All Star Team, de la Florida, en football, y el hecho de que ese mismo player haya sido siempre un jugador destacado frente a Tampa, ha despertado el interés entre los players de esta Universidad a tratar de detener el avance de Justice cuando los dos teams se enfrenten aquí dentro de una semana escasa.

Por cierto que en la selección del primer team de football o sea el All Star de la Florida figuran tres jugadores de Rollins que harán el viaje a la Habana y participarán en el juego de apertura de la serie internacional que tendrá lugar el próximo sábado día 23 a las nueve de la noche en el Stadium de la Universidad.

Esos tres hombres son Justice, June Lingerfelt, un end y Paul Bouton, center. Los tres se encuentran en admirables condiciones y su coach, el popular Jack McDowall, los utilizará contra los Caribes y contra Tampa en su empeño de añadir dos victorias más al magnífico record que ha logrado este año. Justice será una de las máximas atracciones de estos juegos en que participará Rollins en nuestra capital y los fanáticos verán en acción con toda seguridad a uno de los players más sensacionales que nos han visitado en los últimos años.

Tampa viene bien preparado. Tiene especial empeño en derrotar a sus enconados rivales y contará con un eleven entrenado a la perfección que viene buscando la dulce revancha, ya que Rollins los derrotó en el curso de la temporada recientemente terminada en los Estados Unidos.

En Paul Hance, que llevará en su camiseta el número 66, tendrá Rollins un enemigo tremendo. Se trata de un back muy ligero, que no pesa más que 166 libras, pero que es una anguila evadiendo a sus enemigos y que ha rendido muy buena labor este año.

Basketball

Los Caribes están en trato con la Universidad de Tampa para que ésta traiga una representación de basketball y es muy posible que los tampeños se midan con la Universidad en la noche del día 26 de este mes.

Football

Se cita por este medio a todos los players de football juniors y seniors de la Universidad para una reunión importante que tendrá lugar hoy a las cuatro y media de la tarde en las oficinas de la Comisión Atlética Universitaria. Por tratarse de un asunto importantísimo, se ruega que nadie falte a la misma.—**Emeterio González**, delegado de football.

GRANDES CARRERAS DE AUTOS SENALADAS PARA EL DIA 25

Demonios del timón fué calificativo que aplicaron los miles de fanáticos que el domingo se agolparon en las tribunas del stadium «Galban-Lobo», en Regla, para presenciar las prácticas de los automovilistas que competirán allí el día 25 al inaugurar la DGND su pista de media milla, a los drivers Rafael Gallinat, Aurelio Arés y Rosendo Fumero. Estos muchachos hicieron derroche de pericia, coraje y audacia con las prácticas que rinideron y se ganaron aplausos a granel cada vez que pusieron en marcha sus motores.

El veterano Aurelio Arés, tripulando su «Special» arrebató a los muchachos y gran trabajo costó convencerlos de que las prácticas se habían terminado, pues ansiaban una y otra vez verle como le «entraba» a las curvas.

Gallinat y Fumero, éste con su «Super-Flight», también se ganaron cientos de adeptos y con ello nació una pugna que traerá por consecuencia que el día 25 los ánimos estén enconados y esos drivers lacen sus carros a fantásticas velocidades para conquistar el ansiado primer lugar que, además de los honores, lleva una suculenta bolsa.

A «Galban-Lobo» el día de Pascuas, es la consigna de los amantes de este emocionante deporte que ya saben van a presenciar las más sensacionales carreras que jamás se hayan celebrado en Cuba, por cuanto es que ahora se competirá en un campo especialmente construído para esa clase de justas.

La DGND al impulsar el automovilismo ha dado vida a un deporte que proporcionará días de gloria a la Patria porque nuestros drivers son merecedores de competir con los mejores del mundo. Coraje, habilidad, pericia y honradez, les sobra. La construcción de la pista en Galban-Lobo, es pues, un nuevo hit del organismo que preside Jaime Mariné.

AMATEURS ACES

Por DAN

—Cubaneleco empató...
—En Santa Clara...
—Debuta Fort Lauderdale.

El Cubaneleco senior dividió honores en su visita a Santa Clara, donde recibió tanta hospitalidad como cuando se va a Santiago... Ganaron el primer match 49 por 48, en tiempo extra, y perdieron el segundo, 31 por 27... Los eléctricos se encontraban arriba en el primer juego, por dos puntos de diferencia cuando al momento de sonar el silbato, uno de los Jimaguas encestó el goal del empate... En el tiempo extra, los muchachos de Portela se «comieron la pelota» y lograron la victoria por un punto de diferencia... En el segundo match el score estuvo siempre por Santa Clara, que marcó 4 puntos de ventaja al final... Peter La Rosa, ex-hispanófilo; Jorge Jarro y Juanito Avilés formaron parte del team eléctrico, que contó también con Pedro Agudo, Eddy Gutiérrez y Fico López... Santa Clara combinó su lineup con los hermanos García, que anotaron 28 field goals en los dos juegos... (Carlos, 16 y Manolo 12)... Rafael Pérez, Amador, Cerralvo y el más chico de los hermanos Páez, que, según nos informan, será el mejor de la familia.

La nota más destacada de la serie la dió el colegial Jacinto Hernández, de La Salle, que jugó un horror y probó calibre extraordinario frente a los players villaclareños... Este muchacho fué suplente en el team juvenil del Cubaneleco, y no se ha vestido en el junior, pero, en el floor de Santa Clara jugó un horror y demostró condiciones extraordinarias... Encestó 4 canastas y eso que tuvo de contrario al excelente Amador... Los muchachos llegaron a las siete de la noche, salieron al piso a las nueve, y fueron tratados como reyes... Todos han regresado satisfechos de la hospitalidad recibida, y admiten que Santa Clara es «tops» en lo que se relaciona a ese asunto... Los altos oficiales del Villaclara invitaron a los muchachos a los juegos de baseball, y así todos fueron testigos de la división de honores que hubo entre el Almendares y el team local.

El triunfo del club Atlético de Cuba en football adquiere más importancia cuando se sabe que los muchachos no pudieron reunir nunca ocho hombres en el entrenamiento... Pancho Fernández estaba medio loco en ese sentido... Los atletas le faltaban constantemente y no había chance de practicar jugadas... Pero, el domingo, se presentaron todos en el terreno y se acoplaron lo suficientemente bien para derrotar a la poderosa máquina universitaria, que tenía magnífica preparación y varios matches de exhibición encima... El miércoles se reunieron los delegados de los clubs en las oficinas de la UAA, para acordar las fechas de los próximos encuentros... Quedan pendientes el game de Atlético vs. Marina y el de la Marina con la Universidad... El sábado por la noche tenemos el choque Universidad-Rollins College que promete presentar a los fanáticos un espectáculo extraordinario... Una iluminación especial se hará en el Stadium y todos podrán seguir con facilidad las actividades del encuentro.

Esta noche debuta en el floor del Vedado Tennis el equipo del club Atlético de Fort Lauderdale, que puede sostener en el piso un quinteto de tan formidable estatura, que su hombre más chico puede ser de 6 pies, 1 pulgada... El conjunto lo forman atletas salidos de distintas universidades, destacándose entre ellos, Floyd Langford, que tiene 6 pies 4 pulgadas... Este muchacho juega de centro y es un producto de la Universidad de Salt Lake... El equipo juega hoy contra los Caribes, comenzando a las nueve y media, y el jueves contra el VTC... Los dos choques se darán en el piso de los azules, que, vestirá sus mejores galas por tratarse de la temporada internacional... Los estudiantes pondrán en acción a los hermanos Lavernia (Otto y Franz), que, al decir de los camagüeyanos, son tan buenos como los García.

Los expertos no están de acuerdo a la hora de señalar el héroe del triunfo anaranjado en el partido de football del domingo... Muchos dirigen su atención a Rafael Cambó, por sus sensacionales corridas, que dieron enorme colorido al game... Otros señalan a Docal, Luis Oca, Agustí, Paraño y Junco... Nosotros, recordando su peso reducido, escogeríamos al pequeño Quintero, que hizo horrores por el CAC, teniéndose en cuenta su poca experiencia y el handicap de peso que concedía a los contrarios... Los Tigres sólo necesitan derrotar ahora a la Marina para asegurar el campeonato junior de Cuba... Incidentalmente, los campeonatos amateurs se están repartiendo proporcionalmente entre nuestros clubs este año...

Rafael Tejada, del VTC, no sólo parece destinado a ser coronado el atleta más popular del sector amateur por 1939, sino que recibirá otros honores interesantes... Varios cronistas han lanzado ya su nombre para el título del atleta más caballeroso, nosotros le consideramos el mejor atleta cubano de 1939, y cuando se escriba el capítulo de los «come backs» hay que ponerle también en primer término... Rafael, figura de enorme colorido en nuestro ambiente, es el atleta del año.

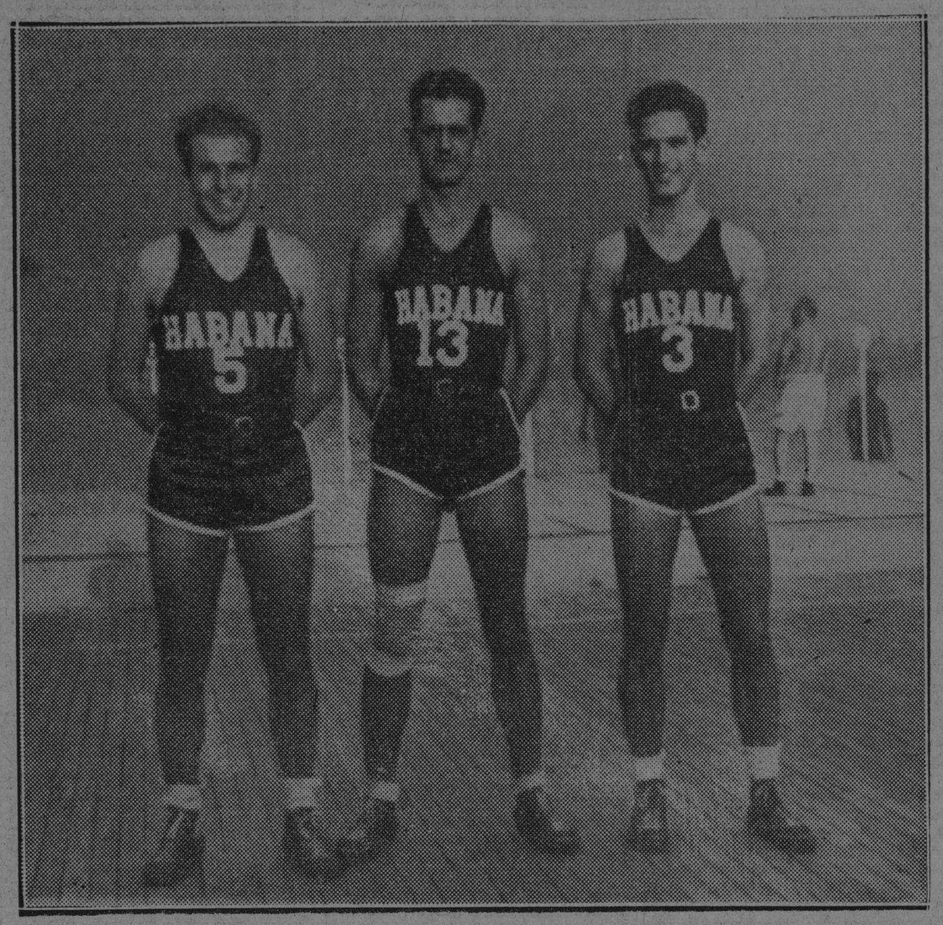

FRANZ LAVERNIA, GUSTAVO UBIETA y CARLOS DUQUESNE, tres estrellas del team senior de basket de la Universidad, que aparecerán esta noche frente al team americano del club Atlético de Fort Lauderdale, al iniciarse la temporada internacional del deporte en el floor del VTC. Este game será presenciado por una enorme concurrencia.

BEJUCAL CONTRA REGLA JUEGAN ESTA NOCHE EN EL BASKET BALL SOCIAL

Marcando el debut en la contienda del Liceo de Regla y del Liceo de Guanabacoa, continúa en la noche de hoy martes, en el floor del Club San Carlos, la eliminación en la Zona de Occidente, por el campeonato Junior 1939-40, de la Federación Nacional de Amateurs de Basket ball de Cuba, (Liga Social de Amateurs de Cuba.

Se trata de la segunda cartelera oficial del primer round robin eliminatorio, y el programa no puede ser de mayor atracción, desarrollándose en la siguiente forma:

1. Liceo de Regla vs. Liceo de Bejucal.

2. Liceo de Guanabacoa, vs. Club Víbora.

Los dos Liceos debutantes poseen excelentes equipos, aparte de que el historial deportivo de los dos nos recuerda que en el basket siempre han presentado quintetos championables. Otra cosa no puede esperarse en la presente contienda si se tiene en cuenta que el Regla —aparte de sus magníficos novicios de este año, presentará en sus filas a Galate Oswaldo Gómez, Estradé, Elio Delgado y otros juniors de empuje.

Por su parte el legendario Liceo de Guanabacoa lleva al floor un staff en el que sobresalen Cuquito Fernández, Tito Cabo, Carlos Royer, Rizos mayor, Carlos Alvarez, Llerena, De la Fe etc.

Serán los Tigres del C.A.C. los primeros rivales de eleven de Riverside Academy

Es enorme el entusiasmo que ha despertado el anuncio de la visita que nos hará el formidable eleven de foot-ball de la Riverside Military Academy de Gainsville, Georgia, que presentará la Dirección General Nacional de Deportes los días 3 y 6 del próximo mes en el Stadium Tropical.

Los Tigres del Club Atlético de Cuba, que serán sus primeros contrarios en la noche del 3 de enero, se disponen a rendir un entrenamiento perfecto por todos conceptos y su resonante victoria del domingo último, les ha animado a redoblar sus esfuerzos a fin de tratar de vencer a la representación de la Riverside, o al menos rendirc una labor meritoria frente a ellos.

El segundo choque del evento de foot-ball del Carnaval Deportivo de la D. G. N. D. será ofrecido al fanático cubano, el día 6 de enero en el propio Stadium Tropical, pero en esta oportunidad el espectáculo tendrá más colorido, ya que a la 1 y media de la tarde, invadirán el terreno las representaciones del Habana y Santa Clara, poderosos equipos que militan en nuestro campeonato profesional de base-ball, y a segunda hora lo harán los eleven de football de la Riverside y del Club Naval.

CONQUISTO LA UNIVERSIDAD AL MIRAMAR: 33x17

En el primer game de anoche vencieron los yatistas al equipo de Hershey: 25 por 15

Los caribes de la Universidad Nacional conquistaron anoche su primera victoria en la justa junior de basket ball de la UAA, venciendo en el segundo turno del programa celebrado en el floor del Cubaneleco a los caleteros del Miramar Yacht Club con score de 33 x 17, después que los yatistas de Perico Cardoso habían superado a primera hora al team de los azucareros del Hershey, 25 x 15.

Los dos matches de anoche se caracterizaron por la poca anotación de los teams, en los primeros momentos. El Yatch Club y el Hershey terminaron el primer half con score de 7 x 6, favorable a los vencidos. El grupo de los Mena, José Carrillo, Urruela y la familia Longa tuvo una racha finalista para elevar la anotación, mientras sus contrarios se quedaban rezagados en el scoring y esto produjo la victoria a las huestes de Perico Cardoso.

En el segundo juego, Ernesto Smith realizó una hermosa labor para los Caribes, constituyéndose como la figura más destacada del juego. Durante el primer half los caleteros amenazaron seriamente a los estudiantes, pero al final el team de Livio respondió a la presión y se fué adelante sin problemas.

Los scores fueron:

Habana Yacht Club

	Fig.	Fog	Fc.
P. Morales, F.	0	1	2
P. Mena, F.	1	4	4
A. Longa, C.	6	1	3
J. Mena, G.	2	1	0
A. Urruela, G.	0	0	1
J. Carrillo, G.	0	0	4
E. Longa, F.	0	0	0
C. Mena, G.	0	0	0
A. Fessino, F.	0	0	0
Totales	9	7	14

Hershey

	Fig.	Fog	Fc
J. A. Tirado, F.	3	0	4
R. Ruiz, F.	1	0	1
O. Valdés, C.	1	1	3
Julio Olmedo, G.	0	0	1
José Olmedo, G.	0	2	1
N. Mañas, G.	0	0	0
J. Aenlle, F.	0	2	3
J. Bolaños, F.	0	0	0
J. C. Valdés, C.	0	0	1
Totales	5	5	14

Resultados

H. Y. C.	6	19—25
Hershey	7	8—15

Referee: B. Rodríguez. Umpire: M. Iribarren. Anotador: A. N. Coronado. Cronometrista: F. Carvajal. Jugado en el flor del Cubaneleco en 18 de diciembre de 1939.

Universidad

	Fig.	Fog	Fc.
E. Smith, F.	6	2	1
L. Bravo, F.	1	0	1
J. Escobar, C.	1	0	4
R. Espinosa, G.	3	0	1
H. Lavernia, G.	1	1	3
W. Tollaksen, C.	3	0	3
A. Pérez Stable, G.	0	0	0
A. Páez, F.	0	0	0
M. Torres, F.	0	0	0
Totales	15	3	13

Miramar

	Fig.	Fog	Fc.
A. R. Rouseau, F.	3	1	0
B. Guash, F.	0	1	2
R. Eustamante, C.	3	2	0
R. Luyola, G.	0	0	2
F. Fránquiz, F.	0	0	1
J. Medio, F.	0	2	1
A. Russeau, F.	0	1	0
F. Medina, F.	0	0	0
Totales	5	7	6

Resultados

Universidad	14	19—33
Miramar	13	4—17

Referee: M. Iribarren. Umpire: B. Rodríguez. Anotador: A. N. Coronado. Cronometrista: F. Carvajal. Jugado en el flor del Cubaneleco en 18 de diciembre de 7939.

LA SALLE VS. MARISTAS ESTA TARDE EN EL FLOOR DEL PALACIO DE DEPORTES

En esta semana termina la justa de basket ball de la Conferencia de los Cinco Grandes Colegios, que esta tarde presenta un espectacular programa en el floor del Palacio de los Deportes, comenzando a las 5:15. Dos encuentros de extraordinario interés para los equipos que se disputan el título de la justa colegial.

En el primer turno del programa, el equipo del Colegio de Belén se enfrentará con el conjunto de Baldor. Los discípulos de Eduardo de las Casas no han podido obtener todavía su primer triunfo. A pesar de sus pimentosas demostraciones, el conjunto de Baldor ha presentado la debilidad, durante toda la justa, de debilitarse mucho en los finales del juego. Belén mantiene sus posibilidades championables, empatando en primer lugar con La Salle.

En el segundo turno del programa de esta tarde en el floor del Palacio de los Deportes se enfrentarán los equipos de La Salle y Hermanos Maristas. El combinado de Héctor Muñoz se juega su última carta frente a los liders de Raúl Canosa. Perdiendo esta tarde, los Maristas quedarán eliminados matemáticamente de la lucha por el primer lugar. Ganándole a La Salle, se mantendrán todavía en la pelea, con aspiraciones de vercer luego a Belén en el programa final, para provocar un triple empate en el lugar de honor.

GANO EL INSTITUTO DE LA VIBORA LA JUSTA DE BASKET BALL HABANERA

El quinteto del Instituto de la Víbora será el representante de la zona de La Habana en la serie final del II Campeonato Interinstitutos, al superar anoche, en el juego efectuado en el floor del Deportivo Asturias, a los del Instituto de Güines.

De 47 por 35 fué el score final de este encuentro, en el cual Juaneda fué el mejor jugador de los viboreños, marcando el paso en la anotación de su quinteto, con ocho canastas. Valeri fué a su vez el que mejor labor rindió en el conjunto de Güines.

En el segundo match de la noche los del Instituto de La Habana superaron al del Vedado, siendo de 35 puntos por 28 el score final del mismo.

Cabo y Guaca Delgado fueron los mejores del Instituto de La Habana, mientras que González trabajó como bueno en el team derrotado.

SERAN LOS CARIBES SUS OPONENTES EN EL GRAN ENCUENTRO

Los americanos traen uno de los mejores equipos que se pueden combinar en La Florida

Con atletas de las Universidades de Louisiana, Butler, Georgia, Louisville, Miami y Florida en su line up, nativos de la ciudad y reunidos en un solo conjunto, el Club Atlético de Fort Lauderdale, Florida, debutará esta noche en el floor del Vedado Tennis Club para iniciar la temporada internacional de basket ball.

Los muchachos llegaron ayer por la tarde por la vía de Miami, y realizaron un ligero trabajo en el piso de los Marqueses para acondicionarse. Al terminar se mostraron satisfechos y esta noche, al debutar ante la afición habanera jugando contra los Caribes de la Universidad, esperan demostrar que está justificada la fama de que vienen precedidos.

El team, como hemos dicho repetidas veces, tiene en su line up jugadores experimentados, que en distintas ocasiones han alcanzado puestos regulares en los circuitos donde han trabajado. Y hasta ahora han mantenido un promedio de treinta puntos en sus salidas al floor. Sus players son casi todos de más de seis pies de estatura y tiene hombres que pueden colocar la pelota con la mano en el cesto.

Como casi todos son poco más o menos del tamaño de Menda Cancio Bello, el largo center del VTC, los atletas cubanos lucirán realmente pequeños al lado de los visitantes, y tendrán que depender grandemente de su astucia para escapar de su defensa y anotar sus goals.

Los Caribes de la Universidad, señalados para romper la serie, esperan romper con éxito esa defensa empero, y ayer mismo celebraron una práctica calientica en el floor del Deportivo Asturias que les ha dejado en perfectas condiciones para el encuentro de hoy.

Los estudiantes alinearán su team senior para iniciar la serie, figurando los hermanos Lavernia en los puestos de forward, con Gustavo Ubieta en el center y Carlitos Duquesne y José Sarasa en los guards.

El Baturro Gutiérrez, que está practicando bien, Antonio Páez y otros players del team, sin olvidar las estrellas del junior, vestirán uniforme esta noche por la Universidad, y el Alma Máter se verá en el piso con la mejor representación de los últimos cinco años para iniciar la temporada internacional.

Los visitantes no pudieron darnos ayer el line up regular de hoy. El coach declaró que esperará ver el tamaño de los atletas de la Universidad para decidir la forma en que ha de romper la serie, que constará solamente de dos juegos. El segundo y último se dará el jueves por la noche, llevando Fort Lauderdale de oponente al team senior del Vedado Tennis Club, actual campeón de Cuba.

La alta dirección del VTC decidió reducir ayer a sólo dos games la serie con Fort Lauderdale, a fin de no interrumpir en lo absoluto la gran noche futbolística que preparan los Caribes de la Universidad para el sábado próximo, y en la que el equipo senior del Alma Máter se enfrentará con el conjunto de Rollins College.

Aunque el team de Fort Lauderdale está integrado por los más destacados jugadores de basket ball que hay actualmente en la Florida y ha costado una crecida suma a la alta dirección del VTC, los azules se han puesto a tono con la situación y han fijado en solamente treinta centavos el precio de entradas para los hombres. Las mujeres pagarán veinte obteniendo así una simpática concesión que no dudamos será apreciada.

El match comenzará a las nueve y media de la noche y llevará de referees a miembros prestigiosos de la Asociación Nacional de Oficiales.

LIGA SOCIAL DE AMATEURS DE CUBA

Campeonato de Basket Ball Junior

	J.	G.	P.	Ave.
Galbalobo	1	1	0	1000
D. Asturias	1	1	0	1000
L. Bejucal	1	0	1	.000
Víbora	1	0	1	.000
	2		2	

DIVIDIO HONORES EL CUBANELECO EN SU VIAJE A SANTA CLARA

En su reciente visita a Santa Clara el five senior del club Cubaneleco dividió honores

LA LEY DE IMPUESTOS APROBADA POR LA CAMARA

Texto íntegro de la Ley de impuestos aprobada ayer por la Cámara y remitida para su sanción al Jefe del Estado.

CAPITULO I
De los aumentos tributarios

Artículo Primero.—Se eleva hasta el dos por ciento (2%) el impuesto del uno y medio por ciento (½%) sobre la venta y entrada bruta a que se contrae el Decreto-Ley número 393 de 8 de noviembre de 1935, publicado en la Gaceta Oficial de la República del día 9 de noviembre del mismo año y sus modificaciones.

Quedan exentos de este tributo los puestos establecidos en mercados de abastos o consumo, siempre que realicen ventas al por menor y éstos sean exclusivamente de frutas y viandas del país.

Artículo Segundo.—Se establece un recargo de un veinte por ciento sobre la cuantía de las tarifas que actualmente rigen para el cobro de las contribuciones e impuestos siguientes:

a) Contribuciones a Bancos y Sociedades, creadas por la Tarifa Cuarta de la Ley de Emergencia Económica de 29 de enero de 1931.
b) Impuestos del Timbre Nacional, creados por la Ley de 31 de julio de 1917, modificada por el Decreto-Ley número 250 de 21 de septiembre de 1935.

Los recargos establecidos en el presente artículo regirán exclusivamente durante el ejercicio fiscal de mil novecientos cuarenta y para los impuestos devengados en ese año, aunque el pago se realice con posterioridad.

Artículo Tercero.—Los Impuestos a que se contrae el artículo octavo de la Ley de 30 de diciembre de 1936 (publicada en la Gaceta Oficial de 31 de diciembre de 1936, página 18095), quedan establecidos en la cuantía y sujeto su cobro a las disposiciones que se establecen a continuación:

a) El impuesto se cobrará sobre una unidad tributaria que será 325 libras de azúcar crudo, a base de 96. de polarización, o su equivalente en azúcar bajo cualquiera otra forma.
b) Durante la zafra de 1940 y por el ejercicio fiscal de ese propio año, el impuesto será de la cuantía de el que rigió para la zafra del presente año.

El aumento de un centavo que se establece por el presente artículo, se dedicará exclusivamente al pago del principal, intereses y gastos de liquidación de los Bonos cuya emisión se dispuso por la Ley de 15 de noviembre de 1930, y en los años sucesivos será el establecido en el artículo octavo de la Ley de 30 de diciembre 1936.

Artículo Cuarto.—Lo dispuesto en este Capítulo empezará a regir el día primero de enero de mil novecientos cuarenta.

CAPITULO II

Artículo Primero.—Los depósitos a que se refieren los Decretos-Leyes números 3001, de primero de diciembre de 1933, y 811 de cuatro de abril de 1936, que están establecidos o que se establezcan en la interposición de recursos contencioso-administrativos, se ingresará en firme el 75% de los mismos, y el 25% restante se llevará a una cuenta especial, para devoluciones de las cantidades que los Tribunales de Justicia resuelvan a favor de los recurrentes.

CAPITULO III
De las contribuciones de fondos Especiales

Artículo Primero.—La Renta de Lotería y demás Fondos Especiales enumerados en el artículo segundo de la Ley de 2 de noviembre de 1938, continuarán ingresando las cantidades señaladas a los mismos trimestralmente o en la proporción mensual correspondiente, a los ingresos del Presupuesto General del Estado, y estos solamente durante el ejercicio de 1940.

Artículo Segundo.—Las recaudaciones producto de impuestos o ingresos que recaude el Gobierno, o por medio de la acción coercitiva emanada de éste, que se aplican a cubrir los gastos de los organismos de carácter oficial o semioficial, serán afectados en un cinco por ciento (5%) de su cuantía e ingresados al Presupuesto General del Estado, bajo la denominación de «Ingresos de Fondos Especiales para gastos de Administración y Cobranza, quedando exceptuados los fondos que se encuentran comprendidos en el artículo primero de este Capítulo, mientras contribuyan por el concepto indicado.

Artículo Tercero.—Se exceptúan de la disposición anterior, los ingresos que corresponden a Fondos de Jubilaciones, Retiros o Pensiones, aquellos que representen simples operaciones de transferencias de fondos de los gastos presupuestales de las Provincias o los Municipios y los que representen depósitos sujetos a devoluciones de los propios contribuyentes, o derivados de contratos celebrados por la Secretaría de Comunicaciones, depósitos de particulares para la ejecución de obras por Departamentos del Estado, y los ingresos de los Acueductos a cargo de la Secretaría de Obras Públicas.

CAPITULO IV
De la nueva emisión de Certificados Plata

Artículo Primero.—Se autoriza al Ejecutivo para que proceda a concertar con la entidad correspondiente, el grabado e impresión de nuevos certificados de plata, con los mismos diseños autorizados por la Ley de 23 de junio de 1938, hasta la cantidad de un millón cuatrocientos mil pesos ($1,400.000.00) y que estarán garantizados por el oro que existe en la Tesorería General de la República.

Artículo Segundo.—La garantía de los certificados que se emitan de conformidad con esta Ley, queda fijada del modo siguiente: Por cada peso de plata que se ponga en circulación, en forma de certificado, se depositará en la Tesorería General de la República y con las formalidades establecidas en el Decreto-Presidencial número 161 de 20 de enero de 1935, una cantidad de oro equivalente al contenido de un peso oro de Ley y peso fijados por el artículo primero del Decreto-Ley número 256 de 25 de mayo de 1934.

Artículo Tercero.—A la presentación y entrega de cualquiera de los certificados de los que se pongan en circulación, en cumplimiento de esta Ley, la Tesorería General de la República entregará al portador en moneda de plata del cuño nacional, una cantidad igual al valor nominal del certificado cuya conversión se demanda.

Artículo Cuarto.—Mientras se proceda al grabado e impresión de los certificados a que se refiere el artículo primero de este Capítulo, se autoriza al Ejecutivo para que ponga en circulación en la medida que las circunstancias demanden hasta un millón y cuatrocientos mil pesos, los certificados plata grabados e impresos, pero no emitidos, que se hallan en la Tesorería General de la República, bajo la custodia de la Comisión creada por el artículo tercero del Decreto-Ley número 406 de 10 de agosto de 1934. Inmediatamente que estén grabados e impresos los certificados plata a que se refiere el artículo primero de este Capítulo, sustituirán en custodia a los que se hayan puesto en circulación con todas las formalidades prescriptas en el Decreto-Ley número 406 de 10 de agosto de 1934.

Artículo Quinto.—Lo prescripto en el presente Capítulo comenzará a regir desde su publicación en la Gaceta Oficial de la República.

CAPITULO V
De los Convenios

Artículo Primero.—Se deja sin efecto la prohibición de celebrar convenios, contenida en el apartado número noventicinco de la Ley de 17 de diciembre de 1937, y en consecuencia se autoriza la celebración de dichos convenios con los deudores, por concepto de impuestos, contribuciones y réditos de censos del Estado y de los Municipios de conformidad con lo dispuesto en este Capítulo.

Artículo Segundo.—El pago total se llevará a efecto en ocho plazos mensuales y consecutivos, sin que en ningún caso la cantidad que se pague en un plazo sea inferior a la que deba pagarse en el plazo siguiente.

En el acto de firmar el convenio, el deudor pagará la suma correspondiente al primer plazo.

Por el mero hecho de celebrar el convenio, se entenderá que el deudor acepta la legitimidad del adeudo y que renuncia a todo derecho a establecer reclamaciones o recursos en relación con el mismo.

Una vez celebrado el convenio, se suspenderá el procedimiento y no se reanudará mientras el deudor cumpla lo convenido.

Artículo Tercero.—La falta de pago total o parcial de alguno de los plazos en el día señalado, lleva implícita la resolución del convenio, y la Secretaría de Hacienda procederá en el acto a iniciar o reanudar la vía de apremio para el cobro de aquella parte del adeudo que aún no se hubiese satisfecho.

Salvo el caso en que se hubiere trabado embargo suficiente sobre bienes del deudor, se exigirá a éste, que preste fianza para garantizar el cumplimiento del convenio.

Artículo Cuarto.—En ningún caso podrán ser objeto de convenio:

a) Los adeudos cuyo momento o término coluntario de pago, corresponda al año fiscal que esté decursando o al inmediatamente anterior.
b) Los adeudos que, de conformidad con éste Capítulo, hayan sido materia de un convenio anterior, que se haya resuelto por incumplimiento del deudor; y
c) Los adeudos cuyo importe se haya ingresado en firme o a depósito en el Tesoro Público, aunque sea a los efectos de algún recurso. En tales casos se continuará el procedimiento hasta dictar la resolución definitiva que proceda.

Artículo Quinto.—La concertación del pago a plazos, en ningún caso implicará la condonación de recargos, multas o principal de los impuestos, contribuciones o réditos, ni la devolución de cantidades ingresadas en firme o a depósito.

Artículo Sexto.—La solicitud de convenio se presentará al Administrador de la oficina recaudadora en que corresponda hacer el pago del adeudo, quien tendrá competencia para resolver la cuestión y firmar el convenio, sin perjuicio de la fiscalización y facultad revocatoria que podrán ejercitar los organismos centrales de la Secetaría de Hacienda, en el caso de que el convenio se haya celebrado con violación de los preceptos que rigen la materia.

Los convenios sobre contribuciones impuestos del Estado que recauden los Municipios, no se formalizarán sin la previa aprobación del organismo competente de la Secretaría de Hacienda.

La solicitud se denegará de plano por el Administrador o Alcalde en su caso, si el que la formula aparece debiendo en la oficina de que se trate, por concepto del mismo impuesto o contribución, cantidades que debieron pagarse normalmente en el año fiscal que esté decursando, o en el que inmediatamente le haya precedido.

Artículo Séptimo.—Los deudores podrán satisfacer en los respectivos plazos, o antes de que se cumplan, cantidades mayores que las convenidas, sin que tales aumentos produzcan la novación del convenio.

CAPITULO VI
Disposiciones varias

Artículos Primero.—Se deroga en todas sus partes el Decreto-Ley número 61 de 5 de julio de 1935, publicado en la Gaceta Oficial de la República el día 18 del propio mes y año, y cualquier otra disposición análoga que establezca modificaciones o descuento por el pronto pago de los impuestos o contribuciones del Estado.

Artículo Segundo.—Se autoriza al Ejecutivo Nacional para tomar de los fondos especiales existentes las cantidades necesarias para completar el pago de los haberes de devengados hasta el 31 de diciembre de este año por los empleados públicos. El Ejecutivo Nacional, con el producto de los impuestos que por esta Ley se crean, reintegrará en el año de 1940, a los fondos especiales las cantidades que de ellos hubiera tomado en virtud de esta autorización.

Artículo Tercero.—Se hacen extensivas a los Agentes Colegiados a que se refiere el artículo 88 del Código de Comercio, las disposiciones contenidas en el inciso g) del artículo sexto del Decreto-Ley número 250 de 1935, debiendo tributar los mismos a razón de cinco centavos de peso por cada página o plana que utilicen de sus libros registros. Lo dispuesto en el Capítulo VII de la Ley de 29 de enero de 1931 y las disposiciones del Reglamento de 7 de julio de 1892, no serán aplicadas a los contratos celebrados con la intervención de Agentes Colegiados de Comercio.

Artículo Cuarto.—Se concede franquicia arancelaria a las Compañías Mineras organizadas de acuerdo con las leyes de la República, para que puedan importar, libre de derechos, toda maquinaria o planta, aparatos, instrumentos o acesorios de cualquier clase destinados exclusivamente a la explotación, mejoramiento, fundición o industrialización de los minerales comprendidos en la Sección Tercera de la Ley de Minas. Este beneficio comprenderá a los despachos de las maquinarias arriba mencionadas, que se encuentren garantizados por fianzas.

Disposiciones finales

Primera.—Se prohibe iniciar, hasta después del 30 de junio de 1940, procedimientos judiciales o extrajudiciales dirigidos a hacer efectivas o exigir el cumplimiento de las obligaciones que fueron moratoriadas por los Decretos-Leyes 412 de 14 de agosto de 1934 y 594 de 16 de octubre del propio año, y los iniciados se paralizarán en el estado en que se encuentren hasta después de la citada fecha; siempre y cuando no haya habido adjudicación. Para acogerse a los beneficios que esta disposición concede, los deudores deberán satisfacer los intereses fijados por los decretos de moratoria para el año de 1938 a 1939, en los términos y forma señalados por dichos decretos.

La anterior disposición dejará de regir el día 30 de junio de 1940 o tan pronto se promulgue una Ley sobre liquidación de las referidas moratorias.

Segunda.—Se derogan las leyes, decretos-leyes, decretos, reglamentos y demás disposiciones legislativas o gubernativas en la parte que se opongan al cumplimiento de la presente Ley.

Tercera.—Esta Ley comenzará a regir desde su publicación en la Gaceta Oficial de la República, a no ser que en la propia Ley se disponga otra cosa.

Salón de Sesiones del Senado, a los doce días del mes de diciembre de mil novecientos treinta y nueve.

CRONICA CATOLICA

ACTOS CATOLICOS PARA MAÑANA

En la iglesia del Santo Cristo

Los miércoles de Santa Rita de Casia, con el siguiente programa:

A las 8 y 9 de la mañana, misa, ejercicio y veneración de la reliquia de Santa Rita.

A las 5 y media de la tarde y a las 8 de la noche, exposición de Su Divina Majestad, estación, rosario, lectura de gracias y peticiones, sermón, cánticos, bendición, reserva, Himno de Santa Rita y veneración de su Reliquia.

Durante las próximas Pascuas de Navidad, se celebrará la tradicional Misa del Gallo, pudiendo comulgar en la misma los fieles.

A las 11 de la mañana, el día 25, misa solemnísima y bendición papal.

La parte musical a cargo del coro parroquial, bajo la dirección del maestro señor Julio Guisasola.

Invita el párroco y superior de la iglesia del Santo Cristo, John B. Martín, OSA.

El Jubileo Circular

En la iglesia de Santa Clara, sita en Lawton Batista, el Jubileo Circular.

La exposición, después de la última misa, que en esta iglesia se celebre.

Por la tarde, a las 5, Santo Rosario, visita a Jesús Sacramentado, bendición y reserva.

En los demás templos

Santo Rosario, lectura espiritual y visita a Jesús Sacramentado.

Aviso a las socias de la Archicofradía de María Auxiliadora

Debido a ser domingo el día 24 del actual, la misa y comunión mensual de la Archicofradía de María Auxiliadora, en su iglesia salesiana de Teniente Rey y Compostela, es a las 7 y media de la mañana.

El capellán del templo, doctor Carlos Menéndez, se complace en invitar a los devotos de María Auxiliadora y de San Juan Bosco, a la Misa del Gallo, siendo libre la entrada.

Un beneficio en Wajay

El párroco de El Cano y Arroyo Arenas, reverendo padre Manuel Rodríguez Rozas, a la vez encargado de la parroquia del Wajay, suplica por este medio la cooperación de sus feligreses al beneficio que el día 21 del actual se celebrará en la sociedad Martí, del pueblo del Wajay, en favor de los niños de los Catecismos de Wajay, El Chico, Tierra Colorada y Cuatro Caminos de Falcons, a los cuales desea obsequiar con el aguinaldo de Pascuas.

Relación de parroquias de la provincia de La Habana que han contribuído en el Día Misional:

Parroquia de	Vedado . . .	$208.67
«	« Carmen . . .	74.30
«	« San Agustín.	60.00
«	« Santo Angel.	24.00
«	« La Caridad .	24.00
«	« Cristo . . .	26.48
«	« Jesús, María y José . .	14.40
«	« Cano, Wajay y A. Arenas	13.92
«	« Jibacoa . . .	10.83
«	« Sagrario Catedral . . .	9.10
«	« E. Santo . .	7.20
«	« Cerro	7.00
«	« Guanabacoa .	7.60
«	« S. Miguel del	
«	« S. Miguel del Padrón . . .	8.60
«	« Casa Blanca	5.10
«	« Nueva Paz .	5.00
«	« Pilar	5.00
«	« Batabanó . .	5.30
«	« S. José de las Lajas	4.44
«	« Tapaste . . .	1.37
«	« Güira de Melena	1.23
«	« Paula	7.91
«	« Alquízar . .	1.00

WASHINGTON AYUDARA AL MINISTRO DETENIDO POR LOS MARINOS ALEMANES

LONDRES, diciembre 18. (Havas.) Esta noche se tenía entendido en Londres que el Encargado de Negocios de los Estados Unidos en Alemania va a intervenir el martes, para obtener la libertad inmediata de Gordon Vereker, hasta ahora consejero de la embajada de Inglaterra en Moscú, y Ministro designado en Bolivia, detenido a bordo de un vapor estoniano, por otro de guerra alemán, en el Báltico. (Desde la ruptura de hostilidades, la embajada de los Estados Unidos en Berlín tiene a su cargo la protección de los intereses británicos). Vereker estaba en el disfrute de la inmunidad diplomática, al ser arrestado.

Se recuerda en Londres que, cuando la guerra mundial, Franz Von Papen, hoy Embajador de Alemania en Ankara, fué detenido por las autoridades británicas, a bordo de un buque, pero que inmediatamente fué puesto en libertad.

ESTADO DEL TIEMPO

Pronóstico para hoy, martes:

Calmas y vientos flojos a moderados del nordeste al sur. Cielos parte nublados. Subiendo las temperaturas.

Observatorio Nacional.

Ofreció el Cnel. Pedraza un banquete a los deportistas que figuraron en la competencia de sable para novicios

Se efectuó en el Colegio de Arquitectos y Capitolio. El almuerzo se brindó en el Club Militar y Naval de la Playa de Marianao. Hablaron los Drs. F. Ramos y Sardiñas

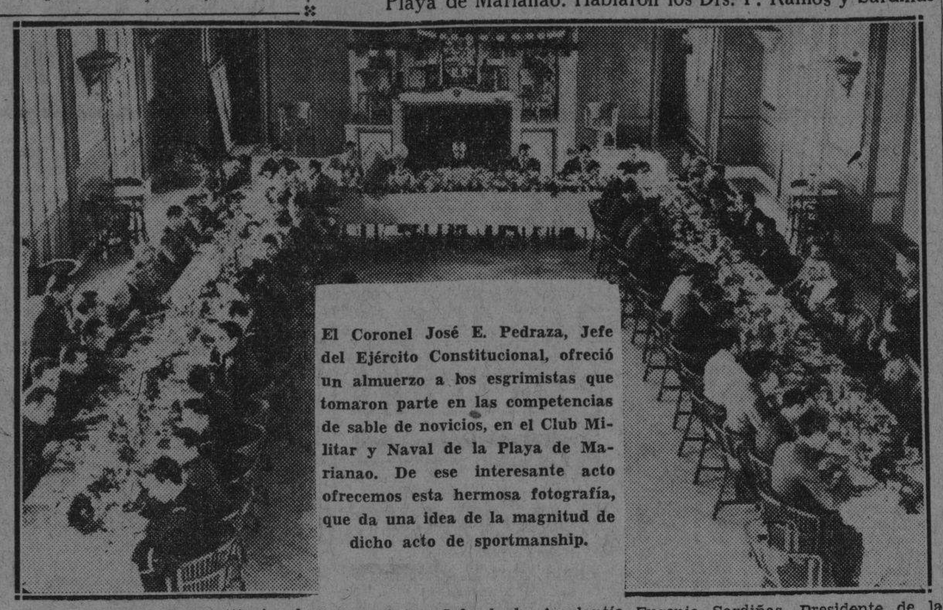

El Coronel José E. Pedraza, Jefe del Ejército Constitucional, ofreció un almuerzo a los esgrimistas que tomaron parte en las competencias de sable de novicios, en el Club Militar y Naval de la Playa de Marianao. De ese interesante acto ofrecemos esta hermosa fotografía, que da una idea de la magnitud de dicho acto de sportmanship.

El Jefe del Ejército Constitucional, Coronel José E. Pedraza, ofreció ayer a las dos de la tarde un almuerzo de homenaje a los deportistas que tomaron parte en las «competencias de sable para Novicios», celebrados con mucho éxito en la Sala de Armas del Colegio de Arquitectos y en la del Capitolio Nacional.

El Coronel Pedraza a quien le fué imposible asistir al banquete debido a muchas ocupaciones oficiales que ayer se le presentaron, se hizo representar por el Coronel Auxiliar, Julio Velasco, Jefe de la Ayudantía General, el cual tomó su puesto en la bien dispuesta mesa del Círculo Militar y Naval de la Playa de Marianao.

En los sitios de honor tomaron asiento, además, el Secretario de la Defensa Nacional, doctor Domingo J. Ramos; el gran campeón y gloria de Cuba en el deporte de la esgrima, Comandante Ramón Font; el Coronel Angel A. González, Jefe de la Marina Constitucional; el doctor Eugenio Sardiñas, Presidente de la Federación Nacional de Esgrima; el Teniente Coronel Gregorio Querejeta; el Coronel Ignacio Galíndez, Jefe de Sexto Regimiento, el Teniente Coronel García Leal, de la Marina de Guerra y el cadete Curbelo, que fué uno de los triunfadores de la justa esgrimística.

El Dr. Domingo Ramos, Secretario de Defensa, en los momentos que pronunciaba un discurso en el banquete a los deportistas de las competencias de sable. A ambos lados el coronel Julio Velasco y el comandante R. Font.

Algunos datos

Según nos informó el Maestro de Esgrima, Sargento A. González, estas competencias se llevaron a efecto recientemente en las Salas de los Arquitectos y del Capitolio, habiendo tomado parte en las «poule» de sable, única arma que se esgrimió, novicios del Ejército, de la Marina de Guerra, del Capitolio, del Colegio Americano y de otras instituciones prestigiosas.

Nos manifestó también que habían salido vencedores en la difícil prueba el señor Francisco Gómez, que representó la Sala del Capitolio; en segundo lugar habrá quedado el cadete Curbelo, del Ejército Constitucional,y en tercero y cuarto lugares los señores Inclán e Ibarra. Pertenecen al grupo del Ejército los cadetes señores Curbelo, Cantillo, Zayas, Carrillo, Lage, Saínz, Camacho, González, Morín y Fernández, quienes fueron entrenados para la justa difícil que se les presentó por el Capitán Antonio D. Torra y por el Maestro A. González, profesor y auxiliar de armas respectivamente, del Ejército Constitucional.

Palabras pronunciadas

Terminado el exquisito almuerzo que fuera organizado y mandado a preparar por el Administrador del Club, señor Enrique Queijas, el Coronel Julio Velasco hizo breve uso de la palabra para presentar al doctor Domingo F. Ramos, que hablaría en nombre del Jefe del Ejército, Coronel Pedraza.

Dijo el Secretario de la Defensa Nacional que deseaba que sus frases llevaran a todos los presentes un mensaje de simpatía y afecto, especialmente para la Presidencia y miembros de la Federación de Esgrima de Cuba, de parte del Coronel Pedraza, quien por su conducto se excusaba sinceramente de verse obligado a no participar en el homenaje.

Seguidamente el doctor Ramos brindó por todos los esgrimistas que allí se encontraban y a quienes calificó de «milicias de la caballerosidad»; también lo hizo por el doctor Eugenio Sardiñas, Presidente de la Federación; por el glorioso Ramón Font y por Eugenio Gárate, tres de los más notables esgrimistas de la hora actual.

Levantó después su copa en honor de las más destacados «novicios» los señores Gómez, Curbelo, Inclán e Ibarra. Y tuvo elogios para el Teniente Coronel Sosa Llanes, Director da las Academias Militares; para el Coronel González, Jefe de la Marina de Guerra Constitucional; para el Comandante Loy, Director de la Academia Naval del Mariel; para los capitanes Carol y Torra y especialmente para el Sargento A. González, que tras duro bregar ha logrado graduarse de Maestro de Esgrima.

Inmediatamente después usó de la palabra el doctor Eugenio Sardiñas quien, en su calidad de Presidente, habló en nombre de la Federación Nacional de Esgrima. Dió las gracias al Coronel Pedraza por el homenaje de que habrá sido objeto la institución y felicitó a todos los «novicios» por los adelantos que han hecho en el noble arte de la defensa caballeresca.

Dijo también que de estos novicios, entre los cuales hay ya algunos muy destacados en el deporte-arte, saldrán los futuros campeones que darán gloria a Cuba, fuera del país, como en muchas ocasiones la consiguiera el grande entre los grandes esgrimistas, Ramón Font, que logró traer a nuestra patria laureles que jamás se marchitarán.

El cordial acto finalizó con la entrega por el Teniente Coronel Soca Llanes, el Capitán Torra y el Maestro González al Cadete Curbelo un cuadro alusivo y de recordación de la pasada competencia de novicios.

Concurrencia al acto

Teniente Coronel Raimundo Ferrer, Teniente Enrique Torres, por el Teniente Coronel Bernardo García; Coronel García Pujol, Teniente Coronel Pino Donoso, Carlos Lamar, el Maestro Rivas, Capitán Carlos Ponce, el Maestro Alonso, Jorge Luis Sánchez, J. Sansores, Rafael Inclán, José Elías Novo, S. Torra Díaz, Ramón Ibarra, Pedro Díaz, Francisco Gómez, Julio Forcade, Pedro Díaz Rodríguez, David Aizcorbe, Evelio Rodríguez, el Maestro Luis Bacalleao, Capitán I. Sotolongo, Capitán Owen Parr, Rafael Recio, el Maestro Penabella, Ignacio Taboada, Enrique Queijas, Santiago Torra y Obar, Salvador Quesada Torres, Raúl Aberidi, Capitán Manuel Curbelo, Ricardo Mira, Capitán Oscar A. Carol, Teniente A. Pérez de la Osa, Teniente A. Moreno, el Maestro A. González, Ingeniero Maruri, Ingeniero José Du-Defaix, el Maestro Rogelio Alfert, Eugenio Lorant, Jorge W. Worth, Eugenio Gárate y otros.

Por disparidad de criterio entre los Representantes no se discutió la ley de Colegiación Médica Obligatoria

Apenas comenzada la sesión, un pase de lista probó que no había quorum. Un incidente entre Bravo Acosta y Beltrán. Dicho proyecto será dictaminado por la Comisión de Derecho

La Ley llamada de Colegiación Médica Obligatoria no logró pasar de la Cámara de Representantes, convocada a sesión extraordinaria para las cinco de la tarde de ayer.

Al comenzar la asamblea se produjo un grave incidente que formó la consiguiente tremolina en el hemiciclo, cuando el doctor Sebastián Beltrán intentó agredir con los puños al doctor Bravo Acosta; cosa que no pudo llevar a efecto totalmente gracias a la intervención de los señores Miguel Suárez Fernández y Armando Caíñas Milanés.

Este asunto ha dado origen al planteamiento de una cuestión personal entre los señores Bravo Acosta y Beltrán, en la que están actuando los señores Suárez Fernández, Carlos Frayle, José R. Andreu y otros.

La Sesión

Los representantes fueron citados ayer para el tratamiento del proyecto, ya antiguo en la Cámara, que hace obligatoria la colegiación de todos los médicos (requisito sin el cual no pueden ejercer) y crea un sello de cincuenta centavos para las certificaciones que expidan los facultativos.

La sesión se inició a las seis de la tarde con muy escaso quórum.

En vista de ello y sin que se pasara lista, acordóse un receso hasta las siete de la noche.

A esa hora ocupó la Presidencia el señor Suros, ordenando la lectura del proyecto.

Cuando ésta había principiado el señor Garriga, desde una curul, solicitó la comprobación del quórum.

Y comenzó el pase de lista.

Márquez Sterling interrumpe, manifestando que no creía necesaria tal comprobación, pues siendo indispensable suspender los preceptos reglamentarios para discutir el proyecto el pase de lista era cosa obligada al final de la lectura.

El señor Beltrán usa de la palabra desde el estrado presidencial, donde funge de secretario, y le ruega al señor Garriga que retire el pase de lista.

Raúl de Cárdenas advierte que reglamentariamente no se puede interrumpir la comprobación del quórum.

Garriga habla para no acceder al ruego del señor Beltrán.

Beltrán riposta dirigiéndose al señor Garriga y le dice que en ocasión precisa él estará a la recíproca.

Muchos congresistas se acercan al señor Garriga haciendo suyo el ruego del señor Beltrán. Entonces Garriga accede a retirar su demanda y expresa que no estimando oportuno el momento para tratar el proyecto, debe procederse a enviar éste a comisiones a fin de que se estudie y dictamine.

El señor Martínez Fraga aboga porque la Cámara discuta a la mayor brevedad el asunto.

Se acuerda que la ley pase a la Comisión de Derecho Constitucional.

Bravo Acosta pide que sea dictaminada igualmente por la Comisión de Sanidad y Beneficencia.

Torna a hablar el doctor Martínez Fraga y es interrumpido por Bravo Acosta quien dirigiéndose al señor Beltrán le pide una aclaración de las manifestaciones hechas al señor Garriga cuando habló de actitudes recíprocas. En opinión del señor Bravo Acosta, las palabras del señor Beltrán no podían envolver una amenaza.

Prosigue hablando el doctor Martínez Fraga y en esta situación el señor Beltrán abandona el estrado y se dirige al señor Bravo Acosta quien permanecía en su escaño. El señor Beltrán se abalanza violento sobre el doctor Bravo Acosta. Hay expectación general.

Se arremolinan en torno al grupo de los actores, muchos representantes consiguiendo separar a Beltrán y Bravo Acosta. Suárez Fernández y Caíñas Milanés aislan a los contendientes.

Hay gran confusión en el hemiciclo. El señor Surós campanillea imponiendo el orden y declara secreta la sesión. Son desalojadas las tribunas. Se encierran a deliberar los congresistas. Hay explicaciones que el señor Bravo Acosta no acepta y surge una cuestión personal.

Se reanuda la sesión pública.

Prosigue en el uso de la palabra el doctor Martínez Fraga, quien teme que el envío a comisiones de la ley pueda demorar su discusión.

A ruegos de Suárez Fernández, Bravo Acosta acede a que el proyecto pase solamente a Derecho Constitucional. Dice el doctor Bravo Acosta que él no obstaculiza la ley.

Hablan seguidamente distintos representantes y se acuerda darle un voto de confianza al Presidente de la Cámara para que cite a una nueva sesión en la que se discutirá con o sin dictamen la Ley de Colegiación Médica forzosa.

Se ignora la fecha de la próxima convocatoria, sabiéndose únicamente que la Comisión de Derecho Constitucional se reunirá hoy para estudiar y dictaminar el proyecto.

La movida y accidentada asamblea terminó poco después de las ocho.

MATANCERAS

El sepelio de Haedo

Monstruosa manifestación.

Pocas veces se ha hecho más estricta justicia y se ha rendido homenaje más merecido a hombre alguno, que el que en la mañana del domingo tributóle el pueblo matancero al íntegro y ejemplar ciudadano que para nuestra desdicha perdiéramos para siempre en ese aciago día.

El constante desfile que desde que llegó el cadáver a esta ciudad, en la tarde del sábado 16, pudimos apreciar en aquella casa de la desolada madre del finado, fué algo extraordinariamente elocuente. Políticos de todos los matices, hombres de todas las clases sociales, figuras de todas nuestras esferas allí acudieron para identificarse con los familiares del destacado hombre público que, como dijera el doctor Juan Rodríguez Ramírez en la admirable oración fúnebre que pronunciara en la necrópolis de San Carlos supo de todos los halagos que ofrece la vida y de todos los dolores que van siempre aparejados con los que como el ex representante a la Cámara, doctor Haedo, supo encumbrarse desde el llano de la humildad hasta las alturas del omnímodo poder.

Hombre del pueblo Juan Miguel Haedo fué escalando uno a uno los peldaños de la fama y la celebridad y el modesto maestro rural necesitó poco tiempo para conquistar la más elevada posición, conservándose siempre puro, siempre irreprochable y siempre fiel al noble origen de decencia y honradez de que procedía.

Juan Miguel Haedo en la cúspide y en la preponderancia de su vida política no supo nunca sino hacer el bien, desechando, como muy pocos, las oportunidades que pudieran enriquecerlo y, celoso de su reputación y de su nombre, prefirió seguir siendo pobre pero respetado y querido a enriquecerse y verse vilipendiado, no dejando a su muerte más que lo que su carrera profesional—hecha a golpe de martillo—como suele decirse, proporcionóle por su esfuerzo, su talento y su tesón.

Si incomprensiones dolorosas no fueran en todo tiempo con él, como tan merecido se lo tenía, ese acto de la mañana del domingo, grandioso en su esencia y en su significado, le ha devuelto a su nombre en hálitos más que de reivindicación, de leal arrepentimiento, la consideración, la estima, el apreció y la reverente admiración que su ejemplar actuación en la existencia le ganara ante la humanidad.

En hombros de familiares, amigos y correligionarios partió el cadáver de Haedo rumbo a la necrópolis, marchando varias cuadras a pie la concurrencia, hasta que fué depositado el modesto cofre en que duerme su sueño eterno, en la severa carroza de la «Casa Torres», a la que precedían varios carros con las ofrendas florales en incalculable número, que le fueron dedicadas como póstumo homenaje.

Un gentío enorme, una muchedumbre compacta, seguía tras los coches de dolientes y altas figuras de la política cubana que presidían el duelo, y por doquiera pasó la peregrinación, caras compungidas y ojos llorosos dieron su adiós al hombre de tan excepcionales cualidades que acaba de perder la provincia matancera.

Cerradas las puertas de nuestras sociedades, encresponadas las farolas de sus fachadas, a media asta las banderas, decían a la población yumurina del sentimiento y el dolor local por tan irreparable desgracia.

Y cuando ya sepultado el cadáver nos reunimos los acompañantes del entierro en torno al doctor Juan Rodríguez Ramírez que había de despedir el duelo a nombre de los familiares y del Partido Liberal, una oleada de cabezas ocupaba toda la ancha calle principal del cementerio.

Velada la voz por la emoción que en aquellos instantes sentía, el ex representante Rodríguez Ramírez, amigo, hermano por el cariño del doctor Juan Miguel Haedo, conmovió a todos los corazones en el ajustado, feliz y certero esbozo que hizo de la vida de su entrañable compañero.

Lágrimas sinceras humedecieron todos los rostros de cuantos allí nos hallábamos, y sincera congoja mezclóse al llanto de los hijos desolados, de las hermanas inconsolables del pobre Juan Miguel.

Después, los abrazos, la compenetración espontánea de los que sentimos hondo, las emociones de aquella mañana: la gran pena de la recia columna que perdíamos, glorificada por la monstruosa manifestación de reconocimiento de los méritos, las virtudes, y la ejemplaridad del hombre que si debió a la vida muchas satisfacciones, no le regateó tampoco inmensas decepciones.

Quiso el cronista en aquellos momentos abarcar la concurrencia enormísima que acompañó a Juan Miguel Haedo hasta su última morada, pero por grandes que fueran mis deseos de retener en la mente nombres y más nombres, la memoria fallará, por lo imposible de recordar las muy cerca de dos mil personas allí presentes.

Haré, sin embargo, algunas menciones, tales como las del senador José Manuel Gutiérrez, la de los representantes Héctor Pagés y Oscar Forest, la del presidente del Partido Liberal en esta provincia, senador Miguel Calvo Tarafa, con Priscciliano Piedra, con Israel Pérez, con Juan Gronlier.

Los doctores Miguel y Ezequiel Caballero y Cil, Octavio Pagés Cantón, Angel Pío de la Portilla y Portillo, Francisco Flor Jorganes, Rodolfo Gutiérrez, Ignacio Uriarte y Oliva, Publio Hurtado de Mendoza, Sixto Ramos, Luis Tapia, Juan Flor, Miguel Zabala, Nicolás Saavedra.

Los señores Gaspar Hernández Lorenzo Parra, José María Curbias, Armando Artamendi, Toribio Carreño, Heriberto Riera, Miguel Bretos García, Joaquín de Rojas Penichet, Elías Menéndez, Rosendo Vallín y Salomón Obregón.

Los doctores Ramón García, Carlos Randín, Aguirregaviria, Ismael López de Villavicencio, Oscar Quintana, Pedro Alzuri, Arturo Casas y Fernando del Villar.

Los señores José M. Beguiristain, Jr., José Soler de la Campa, Jorge Schweyer, Armando Salar, Miguel Maribona, Julio Flor, Juan J. Allende, rriasqueta, Armando Gutiérrez y Enrique Marcet.

El doctor Rafael Iturralde, el doctor Fernando Pagés, el doctor Campuzano y el doctor López Luis.

Ostentaba el cronista la representación del jefe militar del distrito, teniente coronel Manuel Benítez, que momentos antes del entierro, al enterarse en la Habana de la sensible desgracia, por teléfono de larga distancia confióme el encargo de acompañar a los familiares de Haedo su pésame, honrándome con su personal representación.

Podría seguir enumerando los representantes de todos los gremios obreros, de todas las sociedades de recreo, de la masonería, del clero, de los distintos partidos políticos, de la Asociación de Maestros, de los distintos departamentos del Estado, pero son hoy muchos los temas a tratar en esta correspondencia y sintetizaremos diciendo que el pueblo, la sociedad, Matanzas toda, compenetrados con ese gran duelo de los Haedo, allí estaba contrita y adolorida.

Reiteramos en estas líneas a la señora Juana Triana viuda de Haedo, a la desolada viuda de Juan Miguel y sus hijos, así como a sus hermanos, todos, la sentidísima expresión de nuestra condolencia.

En el hotel «Louvre»

El homenaje a José M. Martínez

Con una asistencia cien por ciento, pudiéramos decir, se llevó a efecto el domingo en la noche, la sesión conmemorada con que el Club de Leones de Matanzas conmemoraba su primer año de fundado y honraba a su saliente presidente con un diploma de honor que es el más cabal reconocimiento de la magna obra que ha sabido desarrollar el señor José Manuel Martínez al frente de esa institución, en los escasos doce meses que lleva de existencia en esta población.

La hermosa sala del céntrico hotel de frente al parque que acaba de ser restaurada bellamente, luciendo en sus cuatro esquinas las soberbias estatuas de mármol que decoraban aquel palacete cuando fué residencia de la opulenta familia de Ortiz y más luego de don Tiburcio Bro presentaba el más animado aspecto con sus largas mesas en forma de T llenándola por completo.

En ellas tomaron asiento leones y leonas, presididos por los esposos José Manuel Martínez y Dulce María García, ocupando los otros sitios el juez doctor Ismael López de Villavicencio y Esther Gener, Raúl López y Chicha Rodríguez, Sandalio Fernández y María de las Virtudes Alonso, Juan Menéndez y Rosa Valledor y su graciosísima hija Calla; Lito López y Sofía Pailot, Luis Amézaga y Berta Beracierto, Rafael Díaz Tellaeche y Anita Dávalos, César Carballo y Agripita Iturralde, Raafel Alfonso y María Elvira de Vera, Luis Villabella y Lolita Solís, Salvador Martí y su interesante esposa, y Arturo Rodríguez y señora.

El doctor Antonio J. Font Tió, el doctor Ramón García, el presidente del Casino Español, Eudoro Alba, el administrador de la Compañía de Tranvía, Salomón Obregón; don Pedro Urquiza Bea, el doctor Nicolás Saavedra, José Bravo Tellaeche, Manolo Fernández, Perico Arechavaleta, Calisto Solís, José J. Nodarse, Eugenio Fernández y los compañeros de la prensa Horacio Oliva, Bernardo Rodríguez y Raciel Cartaya.

Se completaba la concurrencia con la gentil parejita formada por Manolo Zapico y Carmen Leonor Martínez, la adorable hija del presidente del Lions Club, cuyas bodas, anunciadas para el segundo mes del entrante año, han de constituir uno de los acontecimient

HA INICIADO SUS LABORES EL III CONGRESO NACIONAL DE INGENIERIA EN ESTA CAPITAL

El ingeniero Cosculluela hizo una minuciosa exposición acerca del saneamiento de la bahía y litoral habaneros. En la sesión nocturna siguió el debate entre los señores Tella y Planas

A las nueve en punto de la mañana de ayer, hora que había sido fijada para comenzar las sesiones de trabajo se inició la lectura de las ponencias seleccionadas para ser leídas en horas de la mañana. La mesa del Congreso se hallaba constituída por los señores Ingeniero José M. García Montes, como Presidente; los ingenieros Manuel Galdó y Ovidio Giberga como vices; el ingeniero Félix Duasau como secretario y los ingenieros Jorge Broderman y Roberto Arango como vocales.

Se conoció de las ponencias siguientes: del ingeniero Alberto Fors sobre «El Aspecto del Problema Forestal Cubano»; el ingeniero Juan I. Plá acerca de «Consideraciones sobre el Estudio de la clasificación de tierras como material para construcciones de caminos;» del ingeniero Lorenzo G. Queral, titulada «El Ingeniero Cubano al Servicio del Estado»; del ingeniero Hugo Vivo, titulada «Algunas consideraciones estadísticas sobre el problema del arroz en Cuba»; del ingeniero Antonio Quiche sobre «El estado de la minería en Cuba al finalizar el año de 1939», y por último la brillantísima exposición del ingeniero Juan A. Cosculluela, que cerró el ciclo de las ponencias fijadas para la sesión de la mañana, titulada «Estudios de Saneamientos de la Bahía y Litoral de la Habana».

La ponencia emitida por el ingeniero Cosculluela mantuvo fija la atención de los congresistas por el excelente acopio de datos y la brillante exposición que le impartió su ponente, quien recibió múltiples felicitaciones al terminar.

La sesión matinal terminó a las doce y treinta, retirándose los congresistas para almorzar. A las dos y treinta se reanudaron las lecturas de los siguientes trabajos:

—Sequías, inundaciones, bosques ingenieros, sus influencias sobre la economía cubana, por el ingeniero Ovidio Giberga M. S. C. I.

—Los accidentes del tránsito bajo el punto de vista del ingeniero, por el ingeniero Lorenzo G. Queral, M. S.C.I.

—Seguridad, por el ingeniero Manuel F. Galdó, M. S. C. I.

—La seguridad y la economía, por el ingeniero Isaac T. Cabrera, M.S. C. I.

—Los accidentes del tránsito en Cuba, por el ingeniero Luis F. Ramos, M.S.C.I.

—La prevención de accidentes en las minas, por el señor T. G. Murphy.

Cerca de las seis de la tarde terminó esta sesión, quedando los congresistas citados para las nueve con objeto de dar lectura a los comentarios sobre las ponencias leídas durante el día.

La sesión nocturna

Para continuar el debate comenzado en la sesión de la mañana, acerca del tema «Consideraciones sobre el estudio de la clasificación de tierras como material para construcciones de caminos», presentado por el ingeniero Juan Ignacio Planas y motivado a virtud de preguntas que le fueran hechas por el ingeniero Antonio Tella, se reunieron de nuevo los congresistas a las nueve de la noche, presentando entonces el ingeniero Planas, por escrito, su contestación a las mismas.

Comentados y discutidos los particulares que motivaron las preguntas y las respuestas que a las mismas dió el ingeniero Planas, se dió por terminado el debate a las once de la noche.

Hoy, a las nueve a. m., continuarán las sesiones de trabajo.

Ingenieros qu toman parte en el Tercer Congreso Nacional de Ingeniería

Francisco Gastón, Miguel Villa, José García Montes, Félix Rousseau, Rafael García Bango, Angel Ramón Díaz, Aurelio de la Vega, Gustavo R. Rodríguez, José Menéndez Menéndez, Ernesto Aguilar, Manuel F. de Velasco, Luis Sáenz Duplace, Vicente J. Ruiz, Ricardo E. Castillo, Manuel Galdó, Enrique Virgilio Pérez, Manuel Guiral Moreno, Hugo Vivó, Juan P. San Martín, Alberto J. Andino, Ramiro Guerra, Enrique Cayado, Ernesto López Rovirosa, Oscar Contreras Moya, Carlos Hernández Sánchez, A. de J. González Evelio G. Vargas, Eudaldo Muñoz Jústiz, René Echarte, Braulio A. Muñecas, Enrique Ríos Márquez, Leandro Goicoechea, Eduardo J. Chibás, Ramón Tapia Puente, Buenaventura Rueda, Leopoldo del Cueto, José Antonio Rojas, Delfín Molins, Luis F. Ramos, Feliciano Aldereguía, Esteban Rodríguez Castells, Julio Lecuona, Ernesto Batista, Enrique J. Montoulieu, Primitivo del Portal, Adolfo R. Arellano, Miguel A. Hernández Roger, Carlos Pichardo Moya, Miguel Fernández de Castro, José J. de la Peñuela, Marcelino Aragón, Santiago Rodríguez Roa, Eduardo A. Núñez, Abel Fernández, José Isaac Corral, Horacio A. Taveira, Mario Lens, Honorato Golete, Jorge L. Echarte, Hilario Rojas, José Caminero, Gil Plá y Cárdenas, Ramiro Fernández Quintanal, Juan P. Echeverría, Julio Ruiz Cadalso, Eduardo Gastón, Francisco González Rodríguez, Félix Malberti, Lorenzo G. Queral, Rogelio A. Santana, Adalberto Cabrera, Noel J. Betancourt, José Ramos Gómez, Juan A. Ruiz López, Luis de Sena, José A. Vila, Rafael E. Gómez Avalos, Silvio Payrol Arencibia, Mariano Ledón Uribe, Saúl A. Balbona, Leopoldo Ramos García, Roberto Cancio, Armando Fernández Mira, Royal S. Webster, Juan Manuel Planas, Juan Ignacio Planas, José A. Buch, José Jiménez de Cisneros, Evelio Govantes, Eduardo I. Montoulieu, Federico G. Sánchez, Melchor E. Gastón, Luis J. Chibás, Luis Morales, Luis Echeverría, Silvio de Cárdenas, César Castellá, Lorenzo Capó y Ovidio Giberga.

Relación de premios

1.—Premio «Ingeniero José Primelles». Consistente en una Medalla de Oro y un diploma, al tema que represente un esfuerzo en la adaptación de la técnica de la ingeniería a las condiciones de Cuba.

2.—Premio del Presidente de la Sociedad Cubana de Ingenieros, consistente en una Medalla de Plata y diploma al tema presentado por un miembro de la Sociedad premiándose al del autor que demuestre una dedicación especial a la investigación o donde se expongan datos útiles a la profesión que sean producto de su propia experiencia.

3.—Premio de La Compañía Cubana de cemento Portland «El Morro: consistente en diploma y un viaje de estudios a los Estados Unidos por cuenta de ella para el trabajo que se relacione con estudios, investigaciones o aplicaciones del cemento Portland o del hormigón de cemento Portland a las obras de ingeniería.

4.—Premio de la Compañía Cubana de Electricidad consistente en una Medalla de oro al trabajo que trate sobre «el estudio o investigación de la aplicación de la electricidad o el gas al comercio y a la industria en Cuba» o sobre «Industrias de posible desarrollo en Cuba»..

5.— Premio del Sr. Secretario de Obras Públicas consistente en una Medalla de Oro al trabajo donde se capten asuntos generales de la ingeniería aplicada que deberá ser concedido al trabajo que entrañe mejoras en los trabajos que realice el Estado cubano dentro de la Secretaría de Obras Públicas.

6.—Premio del Consejo Nacional para la prevención de Accidentes consistente en Medalla de Oro al mejor trabajo sobre la Seguridad.

7.—Premio de la Alianza, Compañía Seguros contra Accidentes del Trabajo S. A., consistente en una Medalla de oro al mejor trabajo sobre Seguridad, especialmente Seguridad en la Industria en General.

8.—Premio de la Alianza, Compañía de Seguros contra Accidentes del Trabajo S. A. consistente en una Medalla de oro al mejor trabajo sobre Seguridad, especialmente Seguridad en la industria en general.

9. Premio de la Alianza, Compañía de Seguros contra Accidentes del Trabajo S. A., consistente en una Medalla de plata a otro trabajo sobre Seguridad, especialmente Seguridad en la Industria en general.

Los comerciantes suministradores del Estado solicitan se sitúen los fondos necesarios para pagárseles un mes

Alegan que se les ha creado una situación difícil con el atraso en algunas dependencias. No concurren a más subastas ante el temor de no cobrar luego. Embargo y remate de bienes

Una comisión de comerciantes suministradores del Estado, estuvo ayer en la secretaría de Hacienda, realizando gestiones para el cobro de algunas de las siete mensualidades que se adeuda, sobre todo, por la secretaría de Obras Públicas.

No pudieron ver al Director de Contabilidad por encontrarse en Palacio para tratar de diversos asuntos de su dependencia con el Presidente de la República.

Los suministradores alegan que les ha creado una situación difícil con ese atraso, pues no pueden concurrir a las nuevas subastas convocadas por la secretaría de Obras Públicas y a otras dependencias del Estado.

Situación de fondos

La Dirección General de Contabilidad, en la mañana de ayer tenía fondos para el pago de las obras que se realizan en el hospital de Rehabilitación.

Cumpliendo una resolución del Tribunal Superior Electoral, ayer se ha pagado al señor Antonio Carasa, la cantidad de ocho mil quinientos pesos por las urnas y taquillas electorales adquiridas para los comicios de hace poco.

Embargo de bienes

La Zona Fiscal de Oriente ha dado cuenta al secretario de Hacienda de haber embargado bienes a la firma Carasa y Co. consistente en máquinas de escribir y sumar, muebles y otros artículos en 5.250 pesos.

También la propia oficina fiscal ha dispuesto el embargo de muebles y mercancías, a la Cía, Cubana de Cuchillería S. A., en cobro de 406 pesos 20 centavos, por concepto del cobro del impuesto del uno y medio por ciento.

Otros remates

Las Zonas Fiscales de las provincias de Pinar del Río y Sta. Clara, han dado cuenta a la secretaría de Hacienda de los siguientes embargos: en la de S. Juan y Martínez, rematará un crédito hipotecario por valor de 800 pesos contra Lilia Marrero Rovirosa por el impuesto del dos por ciento garantizado con la finca rústica, nombrada «Buenavista», en el barrio Galafre, propiedad de A. Suárez Rocabruna.

La de Caibarien, contra la Munson S.S. C., por impuestos sobre los intereses del crédito 424, disponiéndose el remate del derecho real en segunda hipoteca por 700 pesos constituído a favor de dicha compañía que grava la finca San Rafael, en Caibarién.

Más veteranos pensionados

Han sido aprobados por la Sección de Pensiones y Jubilaciones del Servicio Central, las siguientes pensiones concedidas a Veteranos de la guerra de Independencia: Alférez, José J. Félix Vidal Casanova, de 300 pesos; sargento, Juan Francisco Díaz, 216 pesos; cabo segundo Betancourt 192 pesos; soldados Adolfo Rivera Mora, Jesús Menéndez, Juan Donatién, Serafín Lardoeyt, Ricardo Borroto, Esteban Pimentel, Luciano Moya, Esteban Grillo Marcial, Amparo Avila, Miguel Hernández Cruz, Francisco Bajel, Carlos Fuentes, Félix Quiala, Juana de la Cruz Martínez, Emilio Cilote y Armando Lazo Piña.

UN HOMBRE ACUCHILLO AL PROFESOR DE SU HERMANO EN EL KIOSCO DE MARIANAO

Ingresó en el Hospital Militar de Columbia con diez heridas, Secundino Villa Rodríguez, de 30 años, vecino de Real 37, Marianao, dueño de un kiosco situado en la Iglesia, de 10 heridas diseminadas por el cuerpo, producidas por instrumento pérforo cortante.

Agustín Borbonet y el vigilante que se constituyeron en el Hospital recibieron declaración. Manifestó el herido que fué agredido con un cuchillo por Luis Montes de Oca.

En la Casa de Socorro, el doctor Ortiz asistió de lesiones leves a Luis Montes de Oca y Pérez, de 28 años, vecino de San Jacinto 14, quien declaró que ayer golpeó con una silla a su hermano David por cuestiones baladí y que esta tarde, desconociendo las causas, lo agredió con un cuchillo, las lesiones que presentaba, por lo que hubo de defenderse con un cuchillo. Montes de Oca quedó detenido, a la disposición del Juez de Guardia.

Uno, Dos y Tres... ¡el Cuatro es el CHEVERE!

Cante con

EL SOBRE DE LA SORPRESA

y viaje gratis en tranvía.

Quinientas grandes sorpresas de diez pasajes cada una, cada cuatro días.

Y todo fácil, sin complicaciones.

Cada cuatro días, "AVANCE" llevará a su casa DIEZ PASAJES de tranvía.

Cada cuatro días, "AVANCE" resolverá su problema de transporte.

A partir del miércoles, día 20 de Diciembre —pasado mañana— comenzará a funcionar este nuevo plan de los QUINIENTOS PREMIOS cada cuatro días.

Lea estas bases; reténgalas y prepárese a recibir sorpresas

VEA COMO:

Para estar en condiciones de recibir el obsequio de DIEZ PASAJES DE TRANVIAS, usted debe reunir cuatro cupones marcados con los números UNO, DOS, TRES y CUATRO.

Los tres primeros números los recibirán todos los lectores de AVANCE... Es decir, que TODOS LOS LECTORES DE "AVANCE" pueden estar en condiciones de merecer los obsequios si... reúnen cuidadosamente, y los guardan, los cupones UNO, DOS y TRES...

El cupón número CUATRO sólo constará de una SERIE DE QUINIENTOS, Es decir: solamente los que obtengan el cupón número CUATRO tendrán derecho a recibir EN SU PROPIA CASA, los diez pasajes obtenidos, si poseen también, naturalmente, los tres números anteriores.

TODOS LOS LECTORES DE "AVANCE" estarán en condiciones de recibir los obsequios... y serán QUINIENTOS los favorecidos.

UNO, DOS y TRES..., el CUATRO es el CHEVERE! En una palabra; la posesión del cupón número CUATRO pondrá en sus manos los DIEZ PASAJES de que consta este nuevo premio que "AVANCE" distribuye por medio de

EL SOBRE DE LA SORPRESA

Ejemplo: El miércoles —pasado mañana— TODOS LOS SOBRES DE LA SORPRESA DE "AVANCE" llevarán un cupón marcado así: "NUMERO UNO. HAVANA".

El jueves día 21: TODOS LOS SOBRES DE LA SORPRESA llevarán un cupón con esta frase: "NUMERO DOS. ELECTRIC".

El viernes día 22: TODOS LOS SOBRES DE LA SORPRESA llevarán un cupón en esta forma: "NUMERO TRES. RAILWAY".

Y el sábado día 23: *QUINIENTOS SOBRES DE LA SORPRESA* llevarán un cupón, el CHEVERE, marcado así: "NUMERO CUATRO. COMPANY", completando la frase HAVANA ELECTRIC RAILWAY COMPANY, o sea, el nombre de la poderosa Compañía Tranviaria de la Capital.

Si usted logra recibir la SORPRESA del cupón número CUATRO— combinando así toda la frase, con los cuatro cupones— le bastará con llamar a los Teléfonos A-0377 o M-7445, y nuestro mensajero le llevará a su casa el obsequio ofrecido, consistente en DIEZ PASAJES para viajar en los tranvías de la

HAVANA-ELECTRIC-RAILWAY-COMPANY

P.E.C.D. 2016

SE CREE QUE INGLATERRA ESTA OFRECIENDO EN FIRME 1.55 LIBRA POR 100.000 TONELADAS DE CRUDOS DE CUBA

BOLSA DE NUEVA YORK

COTIZACIONES AL CIERRE AYER

—A	
Amer. Crys.	13¾
Am. Radiator	9¼
Adams Expr.	8¼
Air Reducc.	53¾
Alaska Jun.	6½
Allied Chem.	179
Allis Chal.	40
Am. Car. Fou.	31¾
Am. F. Pow.	2
Amer. Ice	2⅛
Amer. Inter.	6
Amer. Loco	22½
Am. P. Light	4⅛
Amer. Smel.	52⅜
Amer Sugar	21½
A. C. Alcohol	6¾
Amer. T. y T.	168½
Am. Tobac. A-	82
Am. Tobac. B-	84
Am. W. Works	11
Am. Woolen	9¾
Anaconda C.	31⅛
Atchison	24
Atlan. Coast.	22⅜
Atlan. Ref.	21
Ass. D. Goods	8
Auburn Auto	2¾
Avia+. Cor.	7
Amer. Metal	24
Armour y Co.	5½
—B	
Baldwin Lo.	17⅜
Bolt. y Ohio	5⅝
Bendix Avi.	29½
Boeing Airp.	22¼
Beth. Steel	83
Borden Co.	20⅝
Briggs	21½
Brook Man.	14⅝
Butte Copp.	4
—C	
Canñ Pacific.	4⅞
Curt. W. «A»	28¼
Curt. W. com.	10⅛
Case T. Mach.	72½
Columb. Gas.	6⅛
C. de Pasco	38
Ches. y Ohio	40
Chrysler	89⅛
Coca Cola	118
Comm. y Sout.	1¼
Cons. Gas	30⅛
Cons. Oil	7
Cont. Can	42
Cont. Oil	23½
Corn. Prod.	63
Cont. Motors	3¾
Cub. Amer. S.	8¼
C. Am. Sug. p.	78
Cumm-l Solv.	13¼
Chesapeake	4
Cruc. Steel	41⅞
Canada Dray	16⅝
—D	
Del. Hudson	23⅞
Del. y Lack	5⅜
D. Aircraft	79¾
Drug. Inc.	4⅞
Dupont	179⅛
—E	
El. Auto Lit.	37¼
El. Pow. Lig.	6⅞
Elec. Bond.	7¼
Erie (R.R.)	1⅝
—F	
Fox Film C.	12
Frep. Texas	32½
Foster Wh.	19½
Firestone	20
—G	
Gen. Asphalt	14½
Gen. Elec.	39⅞
Gen. Foods	46⅞
Gen. Motors	53¾
Guantánamo S-	2⅞
Gillet Saf.	5⅞
Gimbel Bros	8½
Gold Dust	10
Goodrich R.	19⅞
Goodyear	23⅝
Gen. Bronze	3⅛
Graham Paige	⅞
Gramby	7¾
Greot North	27⅝
—H	
Homestake	60
Houston Oil	5¾
Hudson Mot.	5⅝
—I	
Illi. Cent.	12⅝
Interb. R. T.	3⅝
Int. Cement.	45⅞
Int. Nickel	36¾
Inter. Tel.	3⅞
I. Tel. F. S.	4⅛
Illin. Glas	62¾
—J	
Johns Mansv.	75½
—K	
Kroger Groc.	28
Kennecot	38½
—L	
Lambert Co.	15⅜
Lgg. Myers	104½
Loews Inc.	32¾
Loft Inc.	18⅜
Lorrillard	23⅜
Louisv. Nas.	56
Ludlum Stl.	21⅝
Lehman Cor.	22⅛
Liquid. Carb.	15½
—M	
Macy (H.R.)	28⅛
Manatí Sug.	3¾
Montgomeri	54¼
Miss. Pac. c.	1
Morris (Phi).	90
Murray Corp.	5⅝
—N	
N. Y. Central	18⅝
Nash. Kelvi.	6⅜
Natl. Bisc	22⅛
Natl. Dist.	23⅛
Natil. Dairy	16
Natl. P. Li	8¼
Natl. Steel	70½
North Amer.	21⅞
N. A. Aviatn.	25⅝
Nort. Pacif.	8⅞
—O	
Ohio Oil	6½
Otis Elev.	17¼
Otis Steel	11½
—P	
Packard Mot.	3⅛
Paramount	7¼
Pennsylvann.	22⅝
Pat. Mines	10⅝
P. Petroleum	38⅞
Pullman Co.	32¾
Pure Oil	7⅞
Puerto Rico	26
—R	
Radio Corp.	5½
Rep. I. Steel	23⅜
Reynolds	37⅛
—S	
Schen. Dis.	11¾
Safeway St.	47¼
Sears Roeb.	82
Shell Uni.	12⅛
Simmons Co.	22¾
Soc-Vacuun	11⅞
St. Paul p.	⅝
So. Pacific	14⅞
South Ry.	20
Stan Brands	5⅜
Stand Gas	2¼
Stan. N. J.	43½
Stan Oil C.	24⅞
Stewart War	8½
Studebaker	8⅞
—T	
Texas Co.	43¼
Texas Gulf	32½
Timken Roll	49¼
—U	
Union Carb.	86¾
U. Pacific	97
United Cor.	2¼
Uni. Cor. pfd.	37¾
Unit. Fruit	85¾
U. S. Rubber	40⅝
U. Aircraft	45¾
U. S. Steel	67¼
—V —W	
Vanadium	34
Warner Bros	3¾
W. Brothers	1⅞
West. Union	26¾
West. Elec.	114⅞
White Motor	12¾
Wolworth	37⅜
Yeyow-Tr.	18⅞
Youngs. Sheet	48⅛

TABACO

De acuerdo con la recopilación ya rectificado por nuestro reportero, durante la semana pasada se vendieron y entregaron en el mercado local 5,184 tercios y pacas, de los cuales eran 2,706 de Vuelta Abajo y 2,478 de Las Villas. Estos, los de Remedios, eran de capaduras, botes y otras clases bajas e intermedias, la mayor parte de capaduras; y los de Vuelta Abajo eran de tripas pesadas para cigarrerías, broncos, puntillas y 1,844 de colas.

No incluímos tercios de Partido, porque fueron pocos y pequeños los lotes que pasaron a terceras manos.

El movimiento de las clases bajas de Remedios y Vuelta Abajo ha de seguir en la semana que comienza, pues hay cantidades comprometidas, especialmente de colas.

LOS TOTALES RECIBIDOS

Durante la misma semana pasada se recibieron en la plaza 10,817 tercios y pacas. Según la recopilación hecha por nuestro reportero, de ese total procedían de Vuelta Abajo 7,965 y de Remedios 2,852.

Las partidas que, sumadas, hicieron ese total, se recibieron por los patios de los ferrocarriles, en camiones y el vapor «La Fé».

LAS ENTRADAS DE AYER

Hasta las cinco de ayer tarde se habían recibido por los ferrocarriles y en camiones, las partidas de tercios y pacas que relacionamos a continuación:

De Cabaiguán, para Cuervo y Altuve, S. en C., 107.

De Placetas, para H. Duys and Company, 105.

De Camajuaní, para la General Cigar Company, 91.

De Pinar del Río, para S. Ruppin Havana Tobacco Company, 323.

MERCADO DE CAFE

Cierre ayer en Nueva York:

Diciembre	3.65
Marzo	3.55

CAMBIOS

Tipos de venta al cierre ayer, en Bancos de esta capital:

Nueva York, cable	1-10P.
Nueva York, vista	1-10P.
Londres, cable	3.95½
Londres, vista	3.95¼
Paris, cable	2.26
Paris, vista	2.25
Madrid, cable	Nominal
Madrid, vista	Nominal
Italia, cable	5.11
Italia, vista	5.10
Toronto, cable	12⅛D.
Toronto, vista	12⅜D.
Alemania, cable	40.50
Alemania, vista	40.49
Bélgica, cable	16.58
Bélgica, vista	16.57
Suiza, cable	22.49
Suiza, vista	22.48
Hong Kong, cable	24.65
Hong Kong, vista	24.60
Amsterdam, cable	53.20
Amsterdam, vista	53.15
Suecia, cable	24.22
Suecia, vista	24.20
Japón, cable	27.35
Japón, vista	27.34

MERCADO DE LONDRES

LONDRES, diciembre 18.—El mercado de valores abrió con tono firme, aunque con volumen de operaciones limitado. El oro en barras se cotizó hoy a 168 chelines, sin variación. La plata a 23.7-16 peniques por onza, o sea con alza de 1-16 de penique. Al fijarse el precio de la plata hubo algunas operaciones de cuberturas de operadores a la baja.

EL COMERCIO DE HOLGUIN HA ENVIADO UNA FELICITACION A LA CAMARA DE COMERCIO

La Cámara de Comercio de la República de Cuba, ha recibido una comunicación de la Cámara de Comercio, Industria y Agricultura de Holguín, que refiriéndose a las gestiones de la decana corporación, dice así:

«En relación con tan fecunda como concienzuda labor, la Junta de Gobierno de esta Corporación acordó, en reciente sesión, felicitar a usted por el magnífico estudio y recomendación elevado al Presidente de la República con fecha 28 de septiembre, sobre la mejor política a seguir para conservar incólume el abastecimiento de azúcares a los Estados Unidos de América; y adherirnos a la brillante exposición que al propio Presidente de la República al ser invitados por éste para un cambio de impresiones al que concurrieron además las personas más responsables de las fuerzas vivas a raíz del cual surgió el veto presidencial de la Ley de Liquidación de las Moratorias Hipotecarias. Al anunciarles el referido acuerdo sólo nos resta confesarles que hemos seguido con la atención debida la actuación de esa respetable Cámara de Comercio en beneficio de las fuerzas vivas y buen gobierno de nuestro país».

BOSTON SURETY COMPANY, S. A.
GARANTIA EN BONOS DE LA REPUBLICA
FIANZAS EN GENERAL
MANZANA DE GOMEZ, DEPARTAMENTOS 365-368.—HABANA
TELEFONOS: A-6204 y M-2517
CABLE: AVIEITES.—TELEGRAFO: BOSCO

LABORA CON TESON POR LA INDUSTRIA CIGARRERA EL COMITE FEDERATIVO LOCAL

La Junta General del Comité Federativo para la Defensa de la Industria y el Comercio de Cigarros, aprobó el plan que ha de desarrollar el próximo año, con la cooperación de fabricantes, obreros e intermediarios, según se nos informó ayer.

Dicha organización ha venido realizando una labor tendiente a sanear los procedimientos de venta en el mercado intern , y ha llevado a cabo gestiones para que en los tratados de comercio que Cuba concierte, el cigarrillo cubano obtenga los beneficios que le corresponden.

Se nos añade, que las organizaciones de minoristas están acordes con los propósitos que persigue el Comité Federativo, al cual le han venido prestando apoyo y que seguirán cooperando hasta obtener la finalidad perseguida.

VALORES

Las noticias acerca de la pronta firma del tratado adicional entre Cuba y los Estados Unidos, diríase que fué el factor que mejoró la posición de las Obligaciones Oro del Tesoro, en el mercado local, y las sacó de la inactividad que desde hace días constituía su característica. El volumen de operaciones a base de las mismas, se estimó en unos $30.000, incluyendo $1.000 hechos en la pizarra de la Cotización a Término, celebrada en la Bolsa de la Habana a las tres y media, al precio de 37-3|8, para entregar el papel el día último del actual mes.

Al mismo factor apuntado atribuían algunos observadores el nuevo avance que obtuvo el bono nuevo de la Deuda Exterior 1977. Pero otros observadores opinaban que el mayor impulso de la demanda por ese papel, como el mejor precio pagado, obedecía a que los elementos que tenían invertido dinero en los otros bonos de la República que se están amortizando, lo invierten ahora en la nueva emisión que nos ocupa. Las operaciones ayer a base de ese bono 1977, ascendieron a unos $80.000, incluyendo $25.000 vendidos a 69-1|4 en la pizarra de la Cotización Oficial celebrada en la mencionada Bolsa local.

Refiriéndonos a las amortizaciones de Morgan apuntadas en nuestra información del domingo, diremos que las cifras salieron equivocadas. Fueron 660.000 pesos del cinco y medio, y 130.000 del cinco por ciento. Tanto esos bonos como los otros de renta fija, actuaron ayer firmes y a base de los mismos se hicieron algunos negocios.

En concordancia con el tono favorable que predominó en el mercado, desde la apertura hasta el cierre, actuaron las emisiones de acciones, especialmente las que pagan dividendos.

Se hicieron negocios en las preferidas del Teléfono y Utilities, beneficiarias de la Nueva Fábrica de Hielo y otras pocas.

GANADO

LOS PRECIOS EN PIE

Precios que pagan compradores, entregado el ganado en esta capital, según información de los Mataderos:

	Ctvs. Libra
Lanar, de 3 a	3½
Vacuno, de 3¼ a	3½

Precios del ganado porcino

De 100 lbs a 125 lbs de 4 a 5 cts.
De 125 lbs a 150 lbs de 5 a 5½ cts.
De 150 lbs a 175 lbs de 5¼ a 5½ cts.
De 175 lbs a 200 lbs de 5½ a 6 cts.

LOS PRECIOS DE LA CARNE

En los mataderos de esta capital, rigen los siguientes precios:

	Ctvs. Kilo
Vacuno, de 12 a	14
Cerda, de 25 a	30
Lanar, de 20 a	25

MATADERO DE LUYANO

Se sacrificaron ayer en el Matadero de Luyanó:

	Cabezas
Vacuno	72
Cerda	45
Lanar	—

MATADERO INDUSTRIAL

Se sacrificaron ayer en el Matadero Industrial:

	Cabezas
Vacuno	185
Cerda	129
Lanar	32

CARROS ENTRADOS

Llegaron cuatro carros de Calabazar con ganado vacuno para el Matadero de Luyanó.

MERCADO DE GOMA

Cierre ayer en New York:

Diciembre	20.45
Enero	19.75
Marzo	19.55
Mayo	19.10

CARTA SOBRE LOS GRANOS

Cierre ayer en Chicago:

Avena:	
Diciembre	41¼
Mayo	39¼
Julio	35¼
Centeno:	
Diciembre	78
Mayo	76⅛
Julio	75½
Maíz:	
Diciembre	57⅛
Mayo	59⅛
Julio	59⅝
Trigo:	
Diciembre	111½
Mayo	109¼
Julio	107⅜
Winnipeg:	
Diciembre	81¼
Mayo	91¼
Julio	92¼

ACCIONES DE LOS BANCOS

Cierre ayer en Nueva York:

Guaranty Trust	284
Nueva York Trust Co	110½
Chase National Boston	36⅞
Nat. City Bank.	29
Public Nat. Bank	30½
Manufacturers Trust	39
Corn Exchange Bank	59⅝
Chemical B. Trust	49⅜
Bankers Trust	59⅜
First National af N. Y.	1.895
Central Hannover	103¼
First Boston Corp	15½
Continental Bank	13⅝
Royal Bank of Canadá	135
First Nat Boston	46¾

MERCADO DE ALGODON

Cierre ayer en New York:

Diciembre	—
Enero	11.08
Marzo	10.88
Mayo	10.54
Julio	10.25
Octubre	9.76

REUNION DE LA JUNTA DE LA CONFEDERACION

Los miembros de entidades económicas toman acuerdos sobre la Ley de Impuestos

La aprobación del proyecto de Ley de Impuestos por la Cámara de Representantes, en la sesión que celebró el día de ayer, motivó la celebración de una reunión urgente de la junta Ejecutiva de la Confederación de Corporaciones Económicas de Cuba, convocada para tratar de la actitud que asumirá la organización mencionada, integrada por corporaciones económicas de toda la República, que se han mostrado contrarias a la elevación de las cargas tributarias en los momentos actuales.

La Confederación de Corporaciones Económicas de Cuba, en su última Asamblea Nacional, adoptó acuerdos terminantes respecto del proyecto de Ley de Impuestos, y aunque ha recibido con agrado la supresión de una gran parte de los impuestos contenidos en el primitivo proyecto continúa recibiendo las protestas de numerosas entidades que consideran extraordinariamente perjudicial la elevación del impuesto del uno y medio por ciento y el recargo sobre el impuesto del timbre, así como la modificación del procedimiento contencioso-administrativo.

La importancia de este problema, demoró extraordinariamente la celebración de la Junta Ejecutiva de la Confederación de Corporaciones Económicas de Cuba, por cuya causa nos vemos impedidos de publicar en esta edición los acuerdos adoptados, que en el día de hoy nos serán facilitados por la secretaría de la Confederación mencionada.

Cotizaciones

COTIZACION DE LA LIBRA

La libra esterlina se cotizó ayer al cierre del Mercado local a $3.95½.

COTIZACION DE LA PESETA

La peseta española se cotizó ayer, al cierre del Mercado local, nominal.

COTIZACION DEL FRANCO

El franco francés se cotizó ayer en el Mercado local, a razón de 44.24 por dólar.

Bonos de Cuba

Cierre ayer en New York:

Speyer, 5%	102¼	—
Morgan, 5%	102⅜	104
Morgan, 5½%	100	101½
Speyer, 4½	100	102½
Obras Públicas 5½	75½	75
Cuba Railroad 5	34	37
Cuba Railroad 7½	42¾	45
Cuba, 4½-1977	57¼	57½
Cuba Norte, 5½	29¾	30
Manatí Sug 4¼	39	39¾
Warren Bros Deb, 6	35	35¾

MERCADO DE METALES

Cierre ayer en New York:

Cobre	12.50
Plomo	5.50
Manganeso	40.00
Estaño	50.75
Niickel	35.00
Zinc	6.89

EDICTO

ZONA FISCAL DE ORIENTE DE LA HABANA

Negociado de Apremios Modelo No. 183

EDICTO DE SUBASTA

ALFREDO MINGUEZ ZEQUEIRA, Administrador de la Zona Fiscal de Oriente de la Habana.

HAGO SABER: Que en el expediente de apremio No. 2,633 de 1939, seguido por esta Administración contra el contribuyente señor José Alvarez Martínez en cobro de adeudos del impuesto de 1½ por ciento he dispuesto por resolución de esta fecha sacar a pública subasta los siguientes bienes en conjunto:

Una vidriera forma irregular, como de 5 varas de largo, con frente y parte superior de cristal, con zócalo de madera, con su prolongación para colocar mercancías. Un estante que divide el salón de la cocina, con puertas de cristal en la parte superior y de madera en la inferior. Un extractor de jugos, marca Konikal, de aluminio. Un estante de la cantina, con tres espejos, como de seis por dos varas, pintado color caoba. Un refrigerador «KELVINATOR» (de unos 5 metros de largo por 1 metro de alto, con 8 puertas, 6 que comunican al refrigerador y 2 en los extremos, a estantes fuera de aquél; mueble de caoba, en buen estado), la subasta se llevará a efecto a las DIEZ Y MEDIA de la mañana del día **28 de diciembre de 1939** en esta Administración, sita en la calle de Cuba No. 72, advirtiéndose a los licitadores que los bienes han sido tasados en la suma de $535.00, encontrándose los mismos depositados en la casa calle de Muralla No. 111 en poder de los señores José Peña y Enrique Macías, los cuales podrán ser examinados a cualquier hora del día, entre 8 a. m. y 6 p. m., que para poder tomar parte en la subasta deberán consignar previamente en la mesa de la Administración una cantidad, igual por lo menos al 10 por ciento del tipo de la tasación; que no se admitirán proposiciones que no cubran el estimado de las costas y gastos del procedimiento que han sido fijados en la cantidad de **$100.00 (CIEN PESOS)**; que los bienes subastados serán adjudicados al mejor postor provisionalmente, dándole vista de esta oferta al deudor por el término de cinco días, dentro de cuyo término podrá el deudor pagar el importe principal, el recargo y las costas y gastos del apremio o presentar persona que lo haga dentro de dicho plazo y siempre pague un 5 por ciento sobre el importe del principal, el cual se entregará en concepto de indemnización al postor que hubiere obtenido la adjudicación provisional, pudiendo también, dentro del expresado término, hacerse por cualquier persona interesada otra oferta que mejore la formulada; y pasado ese término sin haber ocurrido ninguno de los casos anteriores se adjudicarán en firme los bienes subastados.

Las proposiciones se harán verbalmente y si hubiere dos o más ofertas admisibles se adjudicarán al que mejor proposición hiciere, a la puja a la llana que se establecerá en el acto durante quince minutos.

Los interesados podrán examinar el expediente en esta Administración.

Todos los gastos de conducción serán por cuenta del rematador.

Lo que se publica para general conocimiento.

Alfredo Mínguez Zequeira,
Administrador.

Diciembre 15 de 1939.

BOLSA DE LA HABANA

COTIZACIONES AL CIERRE AYER

COTIZACION OFICIAL

Bonos y Obligaciones.	Comp.	Vend.
República de Cuba:		
1904-1944, Speyer	115	125
1905. Deuda Interior	97	108
1909-1949	110	—
1914-1949. Morgan	112	—
1923-1953 Morgan	115	—
O. P. 1930-1945	85	—
1937-1977	69⅛	69¼
Oblig. oro con 9 cup.	43	—
Oblig. oro con 7 cup.	37	40
Oblig. oro con 4 cup.	34⅛	37
1930-1940 Azucar	108	125
Centro Asturiano	35	—
Bco. Territorial Serie B	16	40
Cervecera	40	60
Cervecera oblig no hip.	15	20
Gas y Electricidad	100	—
Havana Elec. Cons	46	—
Ed. Metropolitana	23	—
Mercado de Abasto	46	70
N. Fabrica de Hielo	110	—
Papelera Serie B	60	—
Teléfonos	97	—
Unidos	8	—
Acciones.		
Bco. Territorial	2	8
Bco. Terri. benef	⅛	—
Cervecera	15	40
F. C. Consolidados, P	2⅝	6
Cuba R R	3⅝	—
Fibras y Jarcia	10	—
H. E. Utilities Co. P 6%	34¼	39
H. E. Utilities Co. P 5.	5½	7
Hav. Elec. Ry Co. P	½	2
Hav. Elec. Ry Co. C.	⅛	½
Jarcia, P	50	—
Jarcia, C	4	7
Licorera de Cuba	1	2
Mercantil. Seguros	150	—
Naviera, P	24¼	26
Naviera, C	1½	2½
Nueva F. Hielo	120	—
Nueva F Hielo Benef.	37⅞	45
Teléfonos P	59	—
Teléfonos, C	8	14
Unicos	1	2
Union Oil	1	—
Ira. Papelera	30	—
Cédulas 1ra Papelera.	10	—

COTIZACION A TERMINO

Entregas: Los días quince y último de mes

Bonos y obligaciones.	Comp.	Vend.
República de Cuba:		
Speyer 5 por ciento.	115	125
Deuda Interior	97⅜	100
Speyer 4½	112½	120
Morgan 5 por ciento	115	122
Morgan 5½	115⅛	120
O. P. 1945	86¾	88¾
4½-1977	69⅜	69⅞
Oblig. oro con 9 cup.	43½	70
Oblig. oro con 7 cup.	37¼	37⅜
Oblig. oro con 4 cup.	34½	36
Azúcar	108	126
Centro Asturiano	35	—
Cerv. Intr	49	—
Cerv. Int. oblig no hip.	14	20
Gas y Electricidad	100	—
H. E. Ry Co.	49	—
H. E. R Co. obli. no hip.	1	2½
Nueva Fábrica Hielo	110	—
Papelera, Serie B	60	—
Cuban Telephone	97	—
Unidos	8	—
Acciones.		
Cerv. Int.	15	40
F. C. Cons. Pref	2⅝	—
Cuba Rd. P.	4¾	—
H. E. Utilities, Prefs	35⅝	39
H. E. Utilities. Pretes	⅝	2
Jarcia, P	55	100
Jarcia, C	4¼	7
Licorera de Cuba	1	2
Naviera, P	22¼	30
Naviera, C	1½	2½
Nueva F. Hielo	130	200
Nueva F. Hielo bene.	38	50
Teléfonos, P.	59	80
Teléfonos, C	8	14
F. Unidos	1¼	2
Union Oil Co	1⅞	3

COTIZACION LIBRE

Bonos y Obligaciones	Comp.	Vend.
Inter. Tel. Convert 4½%	100	—
inter. Tel 5%-1955	40	—
Cuba R R 5%-1952	36	—
Cuba R. R. 6 %	34	—
Cuba R R 7½-1936	42½	—
Norte de Cuba 5½-1942	30	—
Manati Sg. 5½-1942	25	—
Vertientes Sg 7-1942	7	—
Centro Gallego 6-1975	45	—
Vedado Tennis 3-1949	3	—
Pro Arte Musical 7%	28	—
Casino Español 6%	43	80
Warren Brothers 6%	38	—
Acciones:		
Inter Telp and Tel	4	—
C. C. de E. P. 6 pesos	26	28¾
Cuban Ame. Sg P	65	—
Cuban Ame Sg. C	7	—
Cuba Co. C	¾	1½
Auxiliar Marítima	6	10
Seguros La Comercial.	80	—
Seguros El Comercio	100	—
Cía Litográfica, P	30	—

GANANCIAS Y PERDIDAS DE LAS EMPRESAS AMERICANAS REPORTADAS DE NEW YORK

NEW YORK, diciembre 13.—Northern Indiana Public Service: en el período de doce meses que terminó el 30 de noviembre, esta empresa tuvo una entrada neta de $2.322,000 contra $1.834,000. Jewel Tea: las ventas de esta compañía durante el período de cuatro semanas que terminó el 2 de diciembre aumentaron en un 10.2%. Southern Pacific Transportation System: en el mes de octubre esta empresa tuvo una entrada neta de $2.514.000 contra $1,815,000. Unión Pacific: en el mes de octubre esta empresa tuvo una entrada neta de $2.437,000 contra $3,018,000. Wabash: en el mes de octubre esta empresa tuvo una entrada neta de $437.000 contra una pérdida de 51.000. Central Railroad of New Jersey: en el mes de octubre esta empresa tuvo una entrada neta de $354,000 contra una pérdida neta de $198.000. Seiberling Rubber Company: en el año que terminó el 31 de octubre esta empresa tuvo una utilidad neta consolidada de $829,000 contra $29 .000. Capital City Products: declaró el pago de un dividendo de quince centavos.

MERCADO DE SEDA

Cierre ayer en New York:

Diciembre	4.20
Marzo	4.11
Mayo	4.06

MERCADO DE MANTECA

Cierre ayer en Chicago:

Mayo	7.40
Julio	7.57
Granel	6.65

MERCADO DE LIVERPOOL

LIVERPOOL, Dic. 18.—El mercado de algodón debió de abrir de 19 a 29 puntos más alto, a la 1 p. m. estaba de 17 a 27 puntos mejor, Middlings 880.

PROMEDIOS DEL CIERRE DE LA BOLSA DE NUEVA YORK

Por DOW JONES CO.
NUEVA YORK, Diciembre 18.

	Abre	Máx.	Mín.	Cierre		
30 industriales	149.34	149.80	148.69	149.22	baja	.14
20 ferroviarias	31 77	31.80	31.43	31.53	baja	.25
15 serv. Públ	24.89	24.99	24.79	24.86	sin	variación
40 Bonos.	—	—		89.29	sin	variación

EN DIEZ MESES DE 1939 EXPORTAMOS A ESPAÑA POR VALOR DE $1.509,369, CONTRA $924,230 EN IGUAL PERIODO DE 1938; MERMARON NUESTRAS COMPRAS

Por los cuadros analíticos que se estructuran en la Dirección General de Estadística, observamos que nuestro comercio con España ha mejorado notablemente este año, en cuanto a lo exportado para dicho país, notándose una disminución en nuestras compras.

IMPORTACION DE ESPAÑA

Meses	1938	1939	% Relativo a 1938
Enero	82,986	86,336	104.04
Febrero	129,581	85,362	65.88
	212,567	171,694	80.77
Marzo	172,961	119,532	69.11
	385,528	291,226	75.54
Abril	280,980	107,848	38.38
	666,508	399,074	59.88
Mayo	167,377	111,515	66.63
	833,885	510,589	57.77
Junio	114,847	90,640	78.92
	948,732	601,229	63.37
Julio	99,850	78,722	78.84
	1.048,582	679,951	64.84
Agosto	63,273	117,898	186.33
	1.111,855	797,849	71.76
Septiembre	101,718	127,379	125.23
	1.213,573	925,228	76.24
Octubre	67,607	44,904	66.42
	1.281,180	970,132	75.72

Solamente en los meses de enero a septiembre nuestras compras fueron superiores a las efectuadas en los mismos meses del pasado año, pero en el arrastre de enero a octubre se advierte una disminución del 24.28%.

EXPORTACION A ESPAÑA

Meses	1938	1939	% Relativo a 1938
Enero	58,899	63,501	107.83
Febrero	24,430	39,471	161.57
	83,329	102,972	123,57
Marzo	27,213	45,196	166.08
	110,542	148,168	134.04
Abril	147,994	135,249	91.39
	258,536	283,417	109.62
Mayo	246,903	405,933	164.41
	505,441	689,350	136.39
Junio	166,335	20,885	12.56
	671,776	710,233	105.72
Julio	150,976	13,864	9.18
	822,752	724,097	88.01
Agosto	57,074	8,423	14.76
	879,826	732,520	83.26
Septiembre	21,344	476,402	2.232.02
	901,170	1.208,922	134.15
Octubre	23,060	300,447	1.302.89
	924,230	1.509,369	163.31

Observamos que dentro de los 10 meses que se comparan en este análisis, de los años 1938 y 1939, nuestras exportaciones a España aumentaron el 63.31%.

De enero a octubre de 1938 habíamos comprado el 138.62%
De enero a octubre de 1939 habíamos comprado el 64.28%

LAS NOTICIAS REFERENTES A LA CUOTA Y EL TRATADO, LE DIERON FIRMEZA AL MERCADO

Tanto los compradores como los vendedores de crudos disponibles permanecieron retraídos y expectantes ante ese hecho. Los Futuros avanzaron y estuvieron muy activos en la sesión

Las informaciones recibidas de New York a última hora de la tarde de ayer, decían refiriéndose al mercado de crudos disponibles, que tanto compradores como vendedores habían permanecido retraídos durante el día, en espera «del desarrollo de los acontecimientos».

Esos acontecimientos es la posible fijación de una cuota a Cuba, con la rebaja arancelaria, y la firma del tratado adicional con los Estados Unidos. Esos acontecimientos se daban como seguros de un momento a otro. Y así como en el mercado del disponible las noticias en ese sentido colocaron a compradores y vendedores en retraimiento expectante, en el mercado de entregas futuras la excitación predominó y todas las posiciones subieron.

En dos despachos suscritos por Dow Jones and Company y trasmitidos por los hilos directos de las casas corredoras de esta capital, se recogen las noticias a que nos referimos. Esos despachos remitidos desde Washington, dicen así:

«Durante la entrevista celebrada hoy con la Prensa en la Cancillería, el Secretario Cordell Hull fué interrogado acerca de los rumores circulantes en relación con el nuevo acuerdo azucarero entre los Estados Unidos y Cuba, con respecto a la restauración del derecho preferencial para las importaciones azucareras de Cuba. Mr. Hull respondió que no tenía conocimiento de ningún nuevo aspecto en la situación, pero prometió que tan pronto hubiera algún cambio en ello, se daría a conocer inmediatamente al público».

«Firmemente, aunque sin carácter oficial, se dijo esta tarde en círculos usualmente bien informados, que el tratado suplementario entre los Estados Unidos y Cuba, que restaura la tarifa preferencial sobre las importaciones azucareras de Cuba, sería anunciado en breve por el Departamento de Estado. Las autoridades, sin embargo, se negaron a dar una confirmación positiva, ni a entrar en detalles de la cuestión, pero un vocero autorizado manifestó que el nuevo acuerdo restaurará la situación azucarera cubana al mismo estado en que se encontraba antes de que el Presidente Roosevelt suspendiera en 11 de septiembre el sistema de cuotas».

MERCADO DE FUTUROS.—Los del contrato americano quedaron al cierre de ayer, de tres a cinco puntos más altos que el ciere del sábado; y los del contrato mundial quedaron de igual a medio punto sobre el cierre anterior. Acerca de los factores que determinaron la actividad y firmeza de ambos contratos, remitimos al lector la carta resumen que insertamos más abajo.

Antes de la reproducción de esa carta, nos corresponde apuntar las ventas de ambos contratos durante la sesión de ayer de la Bolsa del Azúcar de New York.

Del contrato americano se vendieron: 3,700 toneladas en enero, 15,050 en marzo, 5,550 en mayo, 3,050 en julio y 4,950 en septiembre; y del contrato mundial se vendieron en la misma sesión de ayer: 900 toneladas en mar

TARJA CONMEMORATIVA EN CIENFUEGOS EN MEMORIA DE LOS BOMBEROS QUE MURIERON EL 29 DE MAYO

Examinará el Gabinete Nacional de Identificación las láminas hipotecarias del Ayuntamiento

Rebajado a $200,000 el capital de una Compañía de Seguros. Vencerá el día 3 de Febrero el plazo para personarse en la testamentaría del Conde de Jibacoa

En el Juzgado de Primera Instancia del Sur, Secretaría a cargo de Enrique Benemelis, se recibió ayer un exhorto librado por el Juzgado de Instrucción de la Segunda, notificando que a virtud de la causa que se sigue en este último tribunal, relacionada con la reclamación que, a tramitación de un procedimiento hipotecario, ha establecido los tenedores de Láminas de las Hipotecas del Ayuntamiento de la Habana, para cobrar los intereses vencidos, se procederá por el Gabinete Nacional de Identificación a comprobar si las mencionadas láminas son legítimas.

Como se sabe, por haberlo publicado anteriormente, en el Juzgado de Primera Instancia del Sur se tramita el juicio hipotecario promovido por Francisco Ferrer Riera contra el Municipio en cobro de más de doscientos cincuenta mil pesos.

Vencerá el 3 de febrero el plazo para personarse en la testamentaría de Jibacoa

La última convocatoria que concede la Ley para que se personen los herederos con más de cinco hijos, que se crean con derecho, en el juicio universal de testamentaría de don Francisco Inés Herrera y Montalvo, Conde de Jibacoa, vencerá el día 3 de Febrero.

Con tal motivo, en estos últimos días han acudido al Juzgado de Primera Instancia de Almendares, que entonce de este asunto, muchos obreros iniciando las diligencias oportunas. Suman alrededor de 300 los personados.

Rebajado a $200.000.00 el capital de una Compañía de Seguros

El doctor Enrique Rubio Linares, Juez de Primera Instancia del Centro, dictó auto ante el Secretario Francisco Boudet, aprobando la reducción del capital social de la entidad «Unión Hispano Americana de Seguros, S. A., a la cantidad de doscientos mil pesos, según petición hecha por el Presidente de dicha Compañía en virtud de acuerdo adoptado en reciente Junta extraordinaria celebrada por la misma.

Un gran taller de carpintería será subastado el día 23 del actual

Para el próximo día 23 del actual, a las nueve de la mañana, ha sido señalada por el Juez de Primera Instancia de Almendares, la subasta de un gran taller de carpintería, con todas sus maquinarias, e incluyendo el inmueble, situado en la manzana 8 de Santos Suárez, por la calle de Agua Dulce, tasado en la cantidad de 35 mil pesos, resolución ésta dictada en el procedimiento sumario hipotecario seguido por la entidad «Sociedad Civil de Cobros y Comisiones» contra José Restor.

Gana el Estado dos desahucios

El doctor Juan Francisco Nodarse, Juez de Primera Instancia del Norte, dictó sentencia ante el Secretario doctor Pérez Bustamante, declarando con lugar la demanda de desahucio establecida por el Estado Cubano contra Candelario Páez, dándole a este último un término de diez días para que desaloje una parcela de terreno que se encuentra en la finca Chuyú, barriado de Cangres, Pinar del Río.

—El propio Juez, y ante el Secretario Bustamante, declaró igualmente con lugar el juicio de desahucio seguido por el Estado Cubano contra Basilio Alonso Martínez, y en consecuencia condenando al demandado a que dentro de diez días desaloje la parcela de terreno de la finca Mesacma, antes Refugio Caprichoso de Ribera, también de Pinar del Río.

Revocada una sentencia del Municipal del Centro

El doctor Eduardo C. Lens, Juez de Primera Instancia del Este, dictó sentencia ayer, ante el Secretario doctor Silvio E. Perdomo, revocando la resolución dictada por el Juzgado Municipal del Centro en el juicio verbal seguido por Enrique Camilo Alfonso y Rodríguez de Armas, contra el doctor Julio Dumas Alcocer. Dice el doctor Lens, al resolver el asunto:

«Considerando: además, que el Artículo 15 de la Ley de Alquileres en lo substancialmente se basa el acto para exigir la indemnización que reclama, llega implícito el establecimiento legal, a tenor del artículo 1089 del Código Civil de una obligación legal en la que precisa de un modo indeclinable la necesidad de justificar la existencia de un daño que arrancaría de la violación de la Ley de Alquileres, convertida por el dueño o por e larrendador en este juicio no se ha probado en forma alguna que el demandado la haya infringido sino que ha actuado dentro del círculo protegido por dicha Ley de Alquileres, por consiguiente, y de acuerdo co nel artículo 1214 del Código Civil, no justificando el actor la existencia de la obligación cuyo cumplimiento reclama, debe declararse sin lugar su demanda. Después, el Juez falla la cuestión como sigue: «Fallo: Con lugar el recurso de apelación establecido por el doctor Julio Dumas Alcocer contra la sentencia dictada por el Juez Municipal del Centro de la Habana, en 21 de octubre de 1939, la que revoco; y en su virtud declaro: sin lugar la demanda establecida por el señor Enrique C. Alfonso y Rodríguez de Armas contra el doctor Julio Dumas Alcocer, a quien por consiguiente absuelvo, por corresponder a $30.00 el alquiler mensual legal de la casa Luz número 1, que es objeto de este litigio, sin hacer condenación especial de costas en ninguna de las dos instancias ni menos declaratoria de temeridad o de mala fe a los efectos de la orden número tres serie de 1901.

Divorcios

El doctor Nodarse, Juez de Primera Instancia del Norte, dictó sentencia por ante el Secretario Bustamante, declarando con lugar la demanda de divorcio establecida por Salvador Victoriano Padilla contra Alfida Díaz Leal, y en consecuencia disuelto el vínculo matrimonial existente entre ambos cónyuges.

—El doctor Justiz, Juez de Primera Instancia del Sur, ante el Secretario Benemelis, declaró con lugar el divorcio de María Generosa Pérez y Fernández y Federico Fidel Basilio Fernández y Más, disolviendo en tal virtud el vínculo matrimoinal que los unía.

Martha Hernández Travieso actuará en la causa número 7 del Tribunal Supremo

El doctor Navarrete, Magistrado de la Audiencia, ha designado a la señorita Mirtha Hernández Travieso, Oficial del Juzgado de Primera Instancia del Sur, para que preste sus servicios en la causa número 7 del Tribunal Supremo, que se estudia por el Juez Especial.

RELACION DE LOS ASUNTOS CIVILES TURNADOS AYER

Exhortos

De Banes, en divorcio por Elba Gloria contra Domingo Hernández, al Oeste.

De Jaruco, en abintestato de Faustino M. Méndez, al de Almendares.

De Cienfuegos, en divorcio por María Araujo contra Teodulio Vilches, al Centro.

De Guanabacoa, en deslinde fincas por Carlos Soler, al Sur.

De Santiago de Cuba, en mayor cuantía por José F. Mulh Hilsntown contra Compañía Cubana de Electricidad, al Norte.

De Matanzas en incidente por José Montes de Oca, al Este.

De Camagüey en abintestato de Pedro Urgelles Delgado, al Norte.

De Remedios en dominio finca Lorenzo, al Centro.

De Camagüey en incidente por Concepción Guerra, al Este.

Inscripción de nacimiento

Manuel y José Luis Alvarez, al de Almendares.

José Díaz Díaz, al Sur.

Arturo Francisco Ruiz, al Centro.

Albertina M. Gómez, al Oeste.

Margarita González, al Norte.

Emelda Eghll, al de Almendares.

Apelaciones

Banco Agrícola y de Préstamos contra Lorenzo Hernández, al Norte.

Graciella Salarre contra Unión Urbana, al Oeste.

Celia Machado contra Manuela Valladares, al Este.

María Alagón contra Auto Mundial S. A., al Sur.

Enrique Tassi contra Tomás Fernández, al de Almendares.

María S. Ceballos contra Manuel Lay, al Centro.

Demencias

Cayetano Sanabria, al Sur.

José Márquez, al de Almendares.

Milagros Díaz, al Oeste.

Jubilaciones

Miguel Portela Rodríguez, al de Almendares.

Antonio Carlos García Garrido, al Este.

Pensión de veterano

Juan Hernández, al Oeste.

Prevención abintestato

Máximo Alvarez Alvarez, al de Almendares.

Alimentos provisionales

María Francisca Hierro y Peña contra Guillermo Candal Franget, al Norte.

Hipotecario

Hilario de Rojas Piñeiro contra José Fernández Restoy, sobre hipoteca de la casa Calzada de Vives sin número, al de Almendares.

Mayor cuantía por pesos

Dolores Gálvez Guillén contra José E. Cortiñas Gálvez, al Norte.

Ernesto J. Sarrá contra Municipio de la Habana, al Centro.

Compañía de Fomento de la Víbora contra Abraham Rodríguez, al Sur.

Recíproco disenso

Diego Hernández Gil y Ofelia Suárez Amaro, al Sur.

María Acevedo y Castro y Waldo Molina y Martínez, al Centro.

Divorcios

Blanca Maza y Pérez contra Félix Perca Alberdi, al de Almendares.

Manuel Conesa y Velazco contra Josefa Maffiotte y Delgado, al Oeste.

Niega O. Públicas una petición que hizo la alcaldía

Nuevo parque en el lugar donde estuvo la cárcel. Los calabozos de los estudiantes

La Superioridad de Obras Públicas ha denegado la solicitud presentada por el administrador del Acueducto de Albear, que deseaba se le permitiera utilizar el transformador que existe en la planta de bombas de Casa Blanca, para usarlo en aquel establecimiento municipal. Dicho transformador fué instalado por O. Públicas, únicamente para el servicio de dicha planta, en caso de emergencia. Además se ha recordado por la Secretaría al Municipio de La Habana, que le está adecuado por concepto de flúido suministrado al Acueducto más de 40,000 pesos, cantidad que aumenta por día.

El nuevo parque en terrenos de la antigua Cárcel

La Dirección General de Obras Públicas ha resuelto que por el Negociado de Calles y Parques, al hacer el proyecto de parque en el terreno que ocupó la antigua Cárcel en la calle de Prado, se tenga en cuenta la reconstrucción de la antigua capilla y de dos calabozos en los que estuvieron los estudiantes fusilados en 1871, y otros mártires de la epopeya libertadora. Se hará, por tanto, con espíritu conservador dicho proyecto.

Interés por el césped de una escuela

Ha informado la Secretaría de Obras Públicas a la Dirección de la Escuela Normal, que ha interesado el arreglo del césped alrededor del edificio que ocupa dicho centro docente, en las calles Once, Trece, Seis y Ocho, en el Vedado, y que esa labor corresponde ejecutarla a la Secretaría de Educación. Obras Públicas, no obstante, no niega las instrucciones técnicas necesarias a esa finalidad.

No se confirma que hayan ocurrido desórdenes graves en Leningrado

MOSCU, diciembre 18. (Havas).—No se ha confirmado esta noche que hayan ocurrido graves desórdenes en Leningrado, como se informa en Estocolmo. La ciudad está desde los primeros días de mes a oscuras, todas las noches, como consecuencia de la guerra con Finlandia (por temerse un súbito ataque de la aviación enemiga). Se sabe que en estos días han estado llegando por miles los heridos de la campaña, pero no hay indicación de disturbios u otra anormalidad.

NO HAY ARREGLO CON LA GRAN BRETAÑA, DICEN LAS AUTORIDADES DEL JAPON

TOKIO, diciembre 18. (Havas.)—Un vocero del Ministro de Estado declaró hoy que la solución de las cuestiones pendientes entre Inglaterra y Japón exigirán cierto tiempo, ya que varios puntos, de los más importantes, están en suspenso. Desmintió la versión circulante en cierta prensa de que las dificultades anglo-niponas de Tien Tsin hayan sido resueltas. Por otra parte, confirmó que continúan en Moscú las conversaciones entre el Comisario de Estado soviético, V. Molotoff, y el Embajador japonés Togo, y que se espera que de ellas surja un tratado comercial de largo plazo entre el Japón y la URSS.

En cuanto a China, el Gobierno de Tokio no tiene el menor propósito de poner obstáculos a las actividades económicas de terceras Potencias, en ese país. Terminó diciendo el vocero de la Cancillería que esperaba que, gracias a explicaciones, el verdadero punto de vista del Japón sea mejor comprendido, no solamente en América, sino también en otros países extranjeros.

Otro submarino ruso atacó a un mercante alemán

Diversos ataques a barcos de distintas nacionalidades se han registrado el lunes

COPENHAGUE, diciembre 18. (Havas).—Un submarino que, según las indicaciones pertenecía a la escuadra rusa, abrió fuego en el Golfo de Botnia contra el vapor alemán «Pinnau», de 1,250 toneladas, cuando éste navegaba por el Golfo de Botnia. Dos de los proyectiles alcanzaron al buque en la obra muerta, causándole averías superficiales. El capitán informó a las autoridades consulares del Reich, al llegar hoy al puerto sueco de Fredrikshan, al que llevó un cargamento de carbón.

Es probable que el submarino pertenezca a los grupos de los que pretenden bloquear el tráfico marítimo de Finlandia.

Capturado un vapor lituano y conducido a puerto alemán

KAUNAS, Lituania, diciembre 18. (Havas).—El vapor lituano «Kretinga», que se dirigía de Suecia a Riga (Latvia), fué capturado por un buque de guerra alemán y conducido a Sttetin. El Lloyd Lituano aún ignoraba esta noche las razones de la captura, más inexplicable por el hecho de que el buque solamente desplaza 550 toneladas y navegaba en lastre. Las demandas hechas por los propietarios cerca de las autoridades del Reich no obtuvieron resultado, por lo cual la cuestión ha sido puesta en manos de los diplomáticos.

Atacado un buque italiano en el Mar del Norte

LONDRES, diciembre 18. (Havas). Un buque italiano fué atacado el domingo por la noche en el Mar del Norte, por aviones alemanes, según un comunicado oficial.

Hundido por sus tripulantes otro vapor alemán

LONDRES, diciembre 18. (Havas). Se confirma que el vapor alemán «Antsocha» fué hundido por sus tripulantes, en noviembre último, cuando era perseguido, en el Atlántico, por un buque de guerra inglés. El buque desplazaba 3,106 toneladas.

Numerosos ataques a mercantes durante un mes

LONDRES, diciembre 18. (Havas). El Almirantazgo anunció esta noche que fueron hundidos los auxiliares de la armada «Evelyna» y «Sedgefly». Un bote en el que se refugiaron dos tripulantes del último fué avistado por aviones de la defensa costera, los cuales se comunicaron inmediatamente con un buque de la escuadra, que se dirigió al lugar en que ocurrió el doble hundimiento, salvando a las dos tripulaciones.

Según los informes del Almirantazgo, durante el lunes ocurrieron los siguientes ataques: contra la moto-nave «Tuscan», los pesqueros «Dervish», «Sheldon», «Arnold Benett» y «Dromio» y contra el vapor italiano «Valentino Coda». Una de las bombas lanzadas por los aviones contra el «Tuscan» causó la muerte de radio-telegrafista de éste. El enemigo atacó a ese mismo buque con ametralladoras, sin causarle la menor pérdida.

Texto de la Ley que modifica preceptos de la vigente jubilación judicial

Ofrecemos a continuación el texto de la ley de 15 del actual que modifica preceptos de la jubilación del Poder Judicial y que fué publicada en la Gaceta Oficial de ayer, segundo pliego.

Artículo primero; el inciso A del artículo primero del capítulo segundo de la ley de jubilación del Poder Judicial quedará redactado así:

«A: Su viuda disfrutará de una pensión igual a la totalidad de la que le correspondiera en caso de jubilación, si concurriere sin hijos, sin que pueda exceder de doscientos pesos mensuales; si concurriere con sus hijos sólo corresponderá a la viuda el cincuenta por ciento de la misma y el otro cincuenta por ciento corresponderá a los hijos.

Artículo segundo: el derecho que se reconoce a los varones incapacitados física o mentalmente por decreto-ley 74 de 1934, publicado en la Gaceta Oficial de la República fecha 16 de marzo de 1934, a disfrutar pensión, se hace extensivo a los que con posterioridad a su promulgación obtuvieron declaratoria de incapacidad, siempre que justifiquen que ese estado de incapacidad física o mental lo venían sufriendo con anterioridad a la fecha del fallecimiento del causante.

Artículo tercero: se derogan cuantas leyes, decretos-leyes, reglamentos, órdenes o disposiciones se opongan a lo que por la presente se dispone, la que comenzará a regir desde la fecha de su publicación en la Gaceta Oficial de la República.

Hoy expondrá a la Cámara de Bruselas la posición internacional de Bélgica, el Canciller Spaak

BRUSELAS, diciembre 3. (Havas.) El Ministro de Estado Spaak hará ante la Cámara de Diputados, en la sesión del martes, al discutirse el presupuesto de la cancillería, una exposición de la presente actitud de Bélgica ante los problemas internacionales.

La Universidad rindió un bello tributo al célebre dramaturgo francés Racine, en el tricentenario de su nacimiento

El doctor Juan Miguel Dihigo destacó la figura del eximio poeta, rival de Corneille. La Facultad de Ciencias Sociales se suma a ese homenaje con otro acto, el próximo día 21

La Universidad de la Habana rindió un hermoso homenaje al célebre poeta trágico francés Juan Racine con motivo de cumplirse el tricentenario de su nacimiento.

Ante un público numeroso y selecto se desarrolló el acto, que fué presidido por el decano de la escuela de Filosofía y Letras, doctor Roberto Agramonte, el Encargado de Negocios de Francia, M. Felipe Crousset, el Sr. José A. Barnet y el Dr. Juan Miguel Dihigo, uno de los más antiguos profesores de la facultad.

Una vez abierto el acto por el decano Agramonte, el doctor Juan Miguel Dihigo leyó un trabajo interesantísimo sobre el rival de Corneille.

Fué un trabajo de carácter general, en que destacó la robusta personalidad del autor de «Andrómaca» «Británico», «Mitrídates» «Ifigenia» y «Atalía».

Fué analizando detalladamente el doctor Dihigo la producción de Racine y recibió nutridos aplausos.

Después las alumnas de la clase de Historia de la Literatura Francesa leyeron sus estudios por el orden siguiente: la señorita Lea Fernández Soto, sobre el drama «Esther»; la señorita Gloria Zayas Torres, sobre «Bayaceto»; la señorita Olga Mouriño, sobre «Atalía»; y la señora Meirelle García de Franca, sobre «Britannicus».

El Encargado de Negocios de Francia pronunció unas palabras alusivas al acto y el doctor Salvador Salazar, profesor de Literatura, hizo el resumen con una hermosa oración.

Fué, en síntesis, un acto brillante, con el cual la Universidad de la Habana se ha unido al movimiento literario iniciado por los centros de cultura del mundo entero para conmemorar el tricentenario del ilustre dramaturgo.

Otro acto en homenaje a Racine

El próximo jueves, día 21, habrá de celebrarse otro acto en la Universidad para conmemorar el tricentenario del nacimiento de Racine.

Será organizado por la cátedra de francés de la facultad de Ciencias Sociales y Derecho Diplomático y tendrá lugar a las seis de la tarde, en el Salón de Actos «Ricardo Dolz y Arango», del edificio «González Lanuza».

El acto será abierto por el doctor Pablo F. Lavín, decano de la facultad de Ciencias Sociales, que pronunciará un discurso.

Después el doctor Roberto de la Torre, profesor de Francés de la escuela, disertará sobre «Racine y su tiempo».

Y finalmente los alumnos de Derecho Diplomático leerán, en francés, varios fragmentos de las obras de Racine.

Ofreció el doctor Presno la primera clase en el nuevo edificio de Medicina

El doctor José Antonio Presno, ilustre profesor de Cirugía de la Universidad de la Habana y gloria de nuestra medicina, ofreció la primera clase en el nuevo edificio de la escuela de Medicina.

Colaboraron con él los demás profesores de la cátedra de referencia.

Disertará hoy Diego Vicente Tejera en la Universidad

El doctor Diego Vicente Tejera, magistrado del Tribunal Supremo de Cuba, pronunciará hoy una conferencia en la Universidad, en el edificio «González Lanuza», en el aula cuatro, a las once de la mañana.

Lleva por título su conferencia «Los Derechos individuales no son compatibles con un régimen socialista».

La conferencia ha sido auspiciada por la facultad de Ciencias Sociales.

López Mira inició un cursillo de orientación profesional

Ha iniciado un cursillo especial de Orientación Profesional en la Escuela de Pedagogía de la Universidad el doctor Emilio López Mira.

Las clases serán todos los días, hasta el sábado, de ocho a diez de la mañana.

El doctor José Manuel Gutiérrez, secretario de la facultad de Pedagogía, y profesor titular de Orientación Profesional, pronunció unas bellas palabras en la inauguración del cursillo.

El cubano y su isla

Una interesante conferencia, bajo el título de «El cubano y su Isla», ofreció ayer en la Universidad, en la facultad de Filosofía y Letras, el novelista y escritor Luis Felipe Rodríguez.

El acto fué auspiciado por la facultad de Filosofía y Letras y concurrió numeroso público.

Un caso de elefantiasis se exhibe en el Congreso Médico

La cátedra de Parasitología de la Universidad, que dirige el doctor Pedro Kourí, ha enviado un caso de elefantiasis para su exhibición en el Congreso Médico.

El cadáver ha sido conservado mediante un procedimiento especial aplicado por el doctor Víctor Rodríguez y los taxidermistas de la Universidad Emérito Vigil, Oscar Rodríguez y Augusto Sotolongo.

La Asociación de Padres, Vecinos y Maestros de Canasí

Ha quedado constituída en la escuela núm. 1. Poco entusiasmo se nota por las Pascuas allí

Ha quedado constituída en este pueblo la Asociación de Padres, Maestros y Vecinos de la Escuela No. 1 de este Distrito, que dirige la señora Carmelina Parra de Otegui, siendo presidida dicha entidad por el culto doctor Mario González Pérez. Grandes éxitos le deseo a esta colectividad en bien de la niñez.

También en algunas de las escuelas rurales de este Término ha quedado constituída dicha Asociación, según se me informa.

Las Pascuas

Por esta zona se nota poco embullo para las Pascuas, no como en años anteriores que en estos días había mucho movimiento con contínuo cruce en cantidad de cerdos, pavos, guineos y otras aves que los compradores iban acumulando para embarcarlos hacia el mercado, donde eran adquiridos para festejar la tradicional cena de Nochebuena.

Este año no sé si por la falta de dinero, no se nota hasta ahora que haya animación para estas festividades de Pascuas y Año Nuevo.

Veremos si al fin resulta como en años anteriores y reina la alegría a que se tiene derecho en estos días, los empleados, jubilados y jornaleros y demás trabajadores de esta zona, esperan cobrar sus haberes el viernes 22 como se tiene prometido.

Es mi deseo hacer llegar en las proximidades de estas fiestas pascuales, mi saludo a familiares y amigos, deseándoles unas pascuas felices y un venturoso Año Nuevo y que el 1940, sea de progreso, paz y tranquilidad para nuestra querida patria.

El Cine «Iris»

Por causas imprevistas no pudo inaugurarse el día 10 este simpático cine, posponiéndose para satisfacción general, este acto para el domingo 17. Reinó un gran embullo en todo el término, y hubo motivos de agradecimiento para su propietario señor Federico Alfonso, quien tanto ha luchado porque Canasí tenga un buen cine moderno equipado con los aparatos de última creación.

Catalina Soler Oliva

Se encuentra en este pueblo la simpática señorita Catalina Soler Oliva, quien viene prestando sus valiosos servicios como maestra sustituta del aula tercera de la Escuela número 1, de este Distrito, por haber solicitado licencia la señora Eligia Amieva Dizle.

Exitos le deseo a tan inteligente maestra, y una grata estancia entre nosotros.

J. PALMA, Corresponsal.

Opinión americana sobre lo ocurrido al "Graf Von Spee"

Con este motivo se trae a colación el hundimiento de la flota en Scapa Flow

NUEVA YORK, diciembre 18. (Exclusivo).—En el Arsenal de Brooklyn, los oficiales navales no acertaban hoy a comprender el suicidio del «Graf Spee». Dijeron que era una forma de interpretar la teoría moderna alemana de la palabra prestigio.

El oficial de guardia declaró que no se podía comprender por qué los alemanes no dejaron internar el barco, pero que tal vez los nazis imaginaron que perderían más prestigio dejando al barco internado que destruyéndolo.

Dicho oficial recordó que el suicidio naval no era nuevo en la tradición alemana. El 21 de junio de 1919 unos 70 barcos navales alemanes fueron hundidos por sus tripulantes en «Scapa Flow», donde iban a ser internados. Los barcos, aunque habían sido entregados a Inglaterra y eran legalmente propiedad inglesa, fueron dejados a cargo del contralmirante Ludwig Von Reuter, en un gesto de caballerosidad de los oficiales ingleses, quienes se conformaron con tomar la palabra de honor de Von Reuter de que nada haría para sabotear los barcos, y los dejaron en el mando.

El Almirante inglés Sydney Freemantle, contando con la palabra de Von Reuter, sólo dejó a dos barquitos costaneros acompañando a la escuadra alemana, y salió a las prácticas anuales de su escuadra. Un artista londinense que estaba haciendo un cuadro del «Kaiser Friedrichder Grosse», fué el primero en observar que se estaba hundiendo. Dió la voz de alarma y el Almirante Freemantte, regresó a gran velocidad; pero ya era tarde. Trece marinos alemanes murieron y más de 20 fueron heridos en la lucha por evitar que se llevara a cabo el suicidio en masa.

El hierro de los barcos alemanes suicidas fué empleado más tarde en la construcción de nuevos barcos para la escuadra inglesa. Después de la batalla de las islas Malvinas en la que perdió su vida el Almirante Maximilian von Spee, los tripulantes del «Gneisenau», único de la escuadrilla que quedó a flote, también lo hundieron, entregándose como prisioneros al crucero «Invencible» que lo perseguía.

En la guerra presente más de una docena de barcos mercantes, se han practicado el Hari Kari al ser capturados. El comandante del «Bremen» declaró en Murmansk que llevaba su cubierta llena de tambores de gasolina con el propósito de quemar su barco si los ingleses lo capturaban.

Después de repasar estos casos de suicidio naval, el oficial de guardia del astillero de Brooklyn, dijo: «Parece que esa forma dramática de rendirse tiene muchos seguidores en Alemania».

El editorial del DIARIO sobre Enrique Piñeyro

El doctor Pastor del Río, secretarfio general de la Asociación de Escritores y Artistas Americanos, en nombre de los directores de la misma y del Instituto Nacional de Previsión y Reformas Sociales, como del consejo de redacción de la revista "América", dirigió ayer a nuestro director, doctor José I. Rivero, un telegrama expresándole «la sincera gratitud de estas instituciones, por el magnífico editorial publicado en el DIARIO sobre la personalidad extraordinaria de Enrique Piñeyro".

La conmemoración del natalicio del esclarecido cubano, tendrá efecto esta noche en el Centro de Estudios Sociales, Paseo de Martí 116.

A ese acto, que comenzará a las nueve, ha recibido una reiterada invitación a nuestro director.

SEÑALAMIENTOS PARA HOY EN EL TRIBUNAL SUPREMO Y EN LA AUDIENCIA HABANERA

EN EL TRIBUNAL SUPREMO

Sala de lo Criminal y de lo Contencioso Administrativo y de Leyes Especiales:

No hay.

Sala de lo Civil:

Josefa Macías contra Sun Life Assurance Company of Canada, mayor cuantía. Ponente Alvarez Maruri. Letrados F. Supervielle y Salaya.

EN LA AUDIENCIA

Sala Primera de lo Criminal:

Ernesto Ramos, drogas, defensor Pertierra; José Costa, rapto, defensor Pertierra; Secundino Nájeras, infracción electoral, defensor Quintana; Emilio Fernández, estafa, defensor Pertierra; Modesto Caballero, falsificación, defensor Arango.

Sala Segunda de lo Criminal:

Rosa Rodríguez y Andrea Suárez, homicidio, defensor Montoro; Ramón Falke, homicidio culposo, defensor Candia; Armando Piñeiro, lesiones, defensor Pequeño; Luis Romeu, robo, defensor Garrilaso de la Vega; Jesús Moré, lesiones, defensor Menció; Mario Vellón, expendición de monedas, defensor Menció.

Sala Tercera de lo Criminal:

Ramón Amieva, estafa, defensor Pacheco; Magdalena González, asesinato, defensor Palma; Clementina González, abandono de niños, defensor Rubiera.

Sala Cuarta de lo Criminal:

Enrique Chang, drogas, defensor Menció; Heriberto Carmona, homicidio, defensor Jiménez; Virgilio Pérez, demanda indebida, defensor Saínz Silveira; Jesús Rodríguez, infracción electoral, defensor Rosado Aybar; Graciela Montané, lesiones, defensor Pérez Arteche.

Sala Quinta de lo Criminal:

Eduardo Parsons, lesiones, defensor Argüelles; Abelardo Sonvile, infracción del Censo, defensor Núñez; Roberto Sánchez, trata de blancas, defensor Herrera; Francisco Ruiz, infracción del Censo, defensor Núñez; Rosario Expósito, infracción del Censo, defensor Calderín; Julio Manuel Valero, lesiones culposas, defensor Rabell; Emilio San Juan y José Díaz Cabo, robo y homicidio, defensores Palma y Rabell, Jurisdicción de Urgencia.

Sala Primera de lo Civil:

—Centro: Menor. Compañía Comercial de Gomas contra Ulloa y Argüelles. Ponente Herrera. Dr. Acosta, Elizonde. Procurador Castro.

—Almendares: Menor. Fernando Colomar contra Cooperativa de Omnibus Aliados S. A. Ponente Herrera. Dr. Colomar. Procuradores Rodríguez y Méndez.

—Oeste. Menor. Isidro Mazón contra Manuel Díaz. Ponente Herrera. Dr. Sauza. Estrados. Procurador Sanz.

—Oeste: Mayor. Arias S. A. contra Ramón González Jiménez. Ponente Herrera. Drs. Núñez, Balmori. Procuradores: Carlés, Estrella.

—Oeste: Mayor. Sobre nulidad actuaciones. María J. de la Torre en su carácter de heredera de Eulogio de la Torre contra Braulio Castillo González. Ponente Hernández Radillo. Procuradores Graupera, Varona. Estrados.

—Norte: Divorcio. Josefina Díaz contra Aurelio Espinosa. Ponente Herrera. Dr. Alfonso. Procurador Rodríguez, Varona.

—Oeste: Mayor. Jesús Chao contra Claudio Rapons. Ponente Herrera. Dr. Dumás. Procurador Jardín. Estrados.

Sala Segunda de lo Criminal:

No hay señalamientos.

Mucha reserva en la Cancillería en torno al Tratado

El DIARIO, por su servicio cablegráfico, ofrece todos los pormenores del convenio

El mayor hermetismo se registró en la Cancillería en los últimos días en torno a la fecha en que habría de ser firmado el Tratado Adicional entre Cuba y los Estados Unidos. Hermetismo que aún persistía en las primeras horas de la noche de ayer, aún cuando ya se sabía en nuestra capital que el Convenio Comercial había sido firmado. No obstante esa discreción absoluta, el reporter del DIARIO había podido conocer en días anteriores, y de ello hizo las correspondientes informaciones, que en esta semana se llevaría a efecto la firma del Tratado entre Cuba y la gran nación vecina, que desde hace varios meses estaba en negociaciones.

Los periodistas encargados de la información de la secretaría de Estado, reafirmaron aun más su impresión de los últimos días, en la mañana de ayer.

Como quiera que el Canciller Campa no había acudido a su despacho oficial ayer, por encontrarse en su finca campestre sufriendo un pertinaz ataque grippal los repoters no pudieron obtener de él una declaración referente a la fecha oficial de la firma del convenio.

Por lo que respecta al subsecretario de Estado, comandante Miranda se limitó a decir que toda información de esa índole sería ofrecida por el secretario del Ramo, doctor Campa. No obstante, reflejó su optimismo en torno a la brevedad con que habría de quedar concertado el nuevo convenio suplementario del Tratado de 1934.

Un alto funcionario de la Cancillería recibió a las once de la mañana de ayer un telefonema del señor Julio B. Forcade, Presidente de la Bolsa de Valores de la Habana, informándole que, según noticias acabadas de recibir los valores cubanos estaban subiendo «a saltos» en la Bolsa de Valores de New York, lo cual ---a juicio de los observadores-- confirmaba la próxima firma del Convenio.

Cuando los repórters se retiraron de la Cancillería, a la una y media de la tarde, todos sus esfuerzos habían resultado infructuosos para conocer detalles oficiales sobre la firma de referencia.

A las dos de la tarde llegó a la Secretaría de Estado el doctor Campa, reuniéndose inmediatamente con el Subsecretario comandante Miranda y el Director de Comercio Internacional señor Solano. Reunidos permanecieron hasta las ocho de la noche, en que abandonaron el edificio de la Cancillería. Igualmente, obedeciendo a una consigna, se abstuvieron de hacer manifestaciones.

Mientras tanto, en los círculos financieros de esta capital se conocía ya que a las cinco y media de la tarde se había firmado el Tratado en Washington, por el Secretario de Estado Mr. Cordell Hull, y el Embajador de Cuba doctor Martínez Fraga. Y también en el Senado se conoció la nueva, hacia las seis de la tarde aproximadamente, haciéndose seguidamente la convocatoria para una sesión a efectuar en el día de hoy, con el objeto de conocer el mensaje presidencial dando cuenta de la concertación del convenio suplementario.

Posteriormente a todas estas gestiones, los repórters fueron informados por un Jefe de la Cancillería de que, efectivamente el Convenio había sido firmado y que por una cuestión de delicadeza con el Poder Legislativo no se daba a la publicidad el contenido del Tratado.

También en otras fuentes se expresó que hasta hoy no se conocerían los pormenores del Convenio de referencia. Pero el DIARIO puede ofrelos en la presente edición, ya que nuestro servicio informativo cablegráfico nos ha enviado amplia información recogida en la propia Cancillería norteamericana. Por dicha información, podrá observar el lector que se han restablecido las concesiones al tabaco torcido y en rama. Y, sobre el azúcar, se hacen provisiones para la restauración del arancel de 90 centavos las 100 libras al azúcar cubano, si se pone fin a la suspensión de la cuota proclamada por el Presidente Roosevelt en el mes de septiembre pasado.

DIERON COMIENZO LAS OBRAS PARA EL MAGNIFICO HOSPITAL DE MATERNIDAD DE ORIENTE

Costará $180,000 el edificio que se trazará a tono con los últimos adelantos. Los telegrafistas de Santa Clara han nombrado la directiva que los regirá en 1940

CIENFUEGOS, diciembre 18. DIARIO. Habana.—Numerosos telegramas de gratitud se están dirigiendo al Presidente Laredo Brú, como también al Secretario de Educación, por el Decreto creando la Escuela de Comercio de esta ciudad. La escuela será instalada en la planta alta del edificio que ocupa el Instituto.

—Con la asistencia del alcalde, otras autoridades, numeroso público y el cuerpo de bomberos en pleno, con todo el material rodante, se efectuó ayer el acto de develar la tarja conmemorativa de los que murieron en el trágico suceso ocurrido el 29 de mayo, cuando los bomberos regresaban de apagar un fuego. En aquel vuelco en la carretera de Rodas, perecieron los miembros de dicho cuerpo José D. Villegas, Alfonso Menéndez y José Pérez Vázquez. La tarja fué bendecida por el Padre Domínguez, pronunciando el elogio en memoria de las víctimas el alcalde Aguilar.

—Por encontrarse enfermo incurable, puso fin a su vida ahorcándose, dentro de su establecimiento, el comerciante asiático Alfonso Cham, que residía en Calzada y Habana.

—Se han iniciado en el Instituto los exámenes oficiales de los alumnos del tercero y cuarto año. Mañana comenzarán a examinarse los alumnos incorporados a ese centro de segunda enseñanza, trasladándose los catedráticos a los respectivos colegios.

—El juez de instrucción Dr. Sánchez, dictó procesamiento por falsificación de documentos oficiales, fracciones y lista de lotería, contra Luis Alboley y Carlos Vivas, señalándoles fianza de dos mil pesos para gozar de libertad provisional. O. GARCIA. Corresponsal.

Las postulaciones en Cienfuegos

CIENFUEGOS, diciembre 16. (Por telégrafo, al DIARIO).— Se reunió la Asamblea Municipal del Partido Liberal, proclamando candidato a la alcaldía al actual representante Juan F. López y para la Presidencia de la República al coronel Batista.

El Partido Unión Revolucionaria Comunista postuló para alcalde al doctor Carlos Hidalgo Villalón y 21 concejales.

La postulación de los Realistas no pudo llevarse a efecto, habiéndose declarado en sesión permanente.

El CND también se reunió manteniendo su sesión permanente hasta el día 26 en que volverán a tener junta.

Los Partidos del bloque oposicionista no han hecho postulaciones. Los candidatos a la alcaldía de estos Partidos son: doctor Manuel Quirós, por el PDR; Rodrigo S. Bustamante, por PRC (A) y el doctor Joaquín Meruelos, del ABC. O. A. GARCIA. Corresponsal.

Elecciones en la Delegación provincial de la Asociación de Telegrafistas

SANTA CLARA, diciembre 18. DIARIO. Habana.— Celebráronse con gran animación las elecciones de la Delegación Provincial de la Asociación de telegrafistas, resultando electa la candidatura No. 3, que llevaba para Presidente al señor Teodoro Tejeda Setien; secretario Demetrio Díaz Chaviano y Tesorero, Adelaida Jiménez.

Los dos primeros fueron reelectos para los cargos que han desempeñado con el beneplácito de todos los últimos dos años. A. MACHADO. Corresponsal.

Fué suspendida en Limonar la función del cine «Iris»

LIMONAR, diciembre 18. DIARIO. Habana.—José López, propietario del cine «Iris», denunció que tuvo que suspender anoche la función por falta de flúido eléctrico, viéndose obligado a devolver el importe de las localidades a todo el público. MARTINEZ. Corresponsal.

Dieron comienzo los trabajos del Hospital de Maternidad de Oriente

SANTIAG

ANUNCIOS CLASIFICADOS DE ULTIMA HORA

PROFESIONALES

1 ABOGADOS Y NOTARIOS

DIVORCIOS

En 8 días pensiones alimentiticias, facilito los documentos a cubanos y extranjeros, voy a domicilio. Pagos cómodos y a plazos. Doctor Angel Fernández, calle San José 762, altos.

3 DOCTORES EN MEDICINA

VIAS URINARIAS

Curación radical de gonorreas, orquitis, prostatitis, sífilis, debilidad sexual, flujos rebeldes. Medicamentos modernos, métodos indoloros. Precio módico. Pagos semanales. Presentando este anuncio la consulta será grátis para usted. Institutito HIGIA. Zanja 54 altos entre Galiano y Rayo. Abierto de 8 a|m| a 8 p.m. —Hacemos análisis de Laboratorio.

6 COMADRONAS

CONSUELO RUDA

Comadrona ex-interna de la casa de salur «La Benéfica», muchos años de práctica. Consultas gratis, Franco 7, bajos, entre Carlos III y Estrella: U-5824.

COMPRAS

9 CASAS

SE COMPRA CASITA NUEVA, DESalquilada, baño intrcalado y agua, por Víbora, Santos Suárez o Luyanó, de $2.200 a $2.500. Negocio rápido, San Lázaro 156, altos.

COMPRO CASA

Me urge invertir $14.000 en una o varias casas en la Habana, Vedado, Miramar, Kohly o Alturas de Almendares que renten por lo menos 6 por ciento anual, o en buenos solares. Telf. M-1072.

12 ESTABLECIMIENTOS

COMPRO INDUSTRIA TAMBIEN

entro de socio. Dispongo de $9.600 Informes Dragones 52, García, Café Martí.

17 MUEBLES Y PRENDAS

F-7084 COMPRO MUEBLES, CUAdros antiguos y modernos, máquinas coser, escribir, lámparas cristal, pianos, libros, porcelanas, baúles, maletas, abanicos, ropa, vajillas, alfombras, plata, archivos, burós, Compro libros, M-7084

A-9003 COMPRO MUEBLES TOdas clases oficinas, todos objetos arte, máquina coser, sillones barberías, pianos, lámparas, mamparas, cajas de hierro, camas, pupitres, contadoras, todo lo que venda. Teléfono A-9003.

COMPRO ORO, PLATA

Brillantes y platino. También monedas y prendas viejas. Pago los mejores precios, Villegas 359, entre Teniente Rey y Amargura A-9915.

U-1800 COMPRO MUEBLES

Objetos de arte, pianos, liquido casas completas, máquinas coser, escribir, archivos, muebles clínicos libros, vajillas, alfombras, bandejas y abanicos. U-1800.

A-9061, COMPRO MUEBLES DE USO de todas clases, de oficinas etc. cajas de hiee. Pagamos mejor que nadie Telf. A-3991.

COMPRAS

18 UTILES DE OFICINAS

CAJAS CAUDALES

Compramos. También toda clase de muebles y máquinas de oficina. Compostela No. 360 entre Obrapía y Lamparilla. Teléfono A-7743.

21 INSTRUMENTOS DE MUSICA

M-1661, COMPRO PIANOS DE TODAS marcas, pago más que nadie. Máquinas escribir, coser, sumar, muebles modernos, burós, pago más que nadie. Llame al M-1661.

23 OBJETOS VARIOS

ORO

En joyas viejas y nuevas o rotas, Compramos en todas cantidades. Pagamos muy bien.

Carballal Hermanos.
San Rafael 616
Telf. U-5744

CAMBIOS

24 CASAS

CAMBIO POR CASA HIPOTECADA en la Habana o Vedado, entregando una libre de todo gravamen en la Víbora, de esquina 2 cuadras paradero tranvías. Jardín, portal, sala, 4|4, comedor, cuarto y servicio de criados, garage, cuarto alto y patio con lavadero. Informan F-3489.

REPARACIONES

42 MUEBLES Y PRENDAS

REPARAMOS SUS MUEBLES POR poco dinero dejándolos como nuevos. Casa Pardo U-5761. Los modernizamos, barnizamos a muñeca y esmaltamos Duco. Pintamos mimbres a vapor y neveras, tapicería en general. Azogamos espejos. Trabajos garantizados. San Rafael No. 610 entre Gervasio y Belascoaín.

UN BUEN MUEBLE AGRADECE UNA BUENA REPARACION

REPARE A TIEMPO SU NEVERA

Y EQUIPELA CON LA NUEVA

GAVETA DE DESHIELO SERPENTIN MONTADO AL AIRE

La podrá limpiar fácilmente sin necesidad de desmontarle el serpentín. Desaparecen los malos olores producidos por la acumulación de las basuras que trae el hielo. Facilidades de pago en las reparaciones.

RIONDA

Adaptamos refrigeradores eléctricos a neveras. Infanta 1059 U-3960

VENTAS

48 CASAS

EN LA PLAYA HABANA EN $7.500 vendo chalet de dos plantas de mamposteria calle Arenal Nro 1 Informan F-6975.

VENTAS

48 CASAS

SE VENDE CASA SANTA CATALIna en el Cerro compuesta de sala, saleta, comedor, dos cuatos, cocina, servicios completos, patios patios columnas de mampostería, techos monolítilos. Precio: 2.100 pesos. Informan Daoiz 164, Cerro.

AMPLIACION ALMENDARES $4.500

Vendo casa con jardín, portal, sala, dos cuartos, baño intercalado, comedor al fondo, garage, cuarto y servicio criados, lavadero etc. FO-3752

EN $2.600 VENDO EN CALZADA DE Columbia casi esquina a Orfila casa con jardín, portal, sala, 2 cuartos baño intercalado, comedor, cocina, patio y traspatio Informan F-6975

VENDO EN LA CALLE SAN FRANcisco, Víbora, casa de dos plantas independientes, rentando $34.00. Otra en Luyanó próximo a Villanueva, dos plantas en $2.500 y un solar pegadito a la Avenida Porvenir y Concepción mide 10x50 metros en $1.600, todo se vende tan barato por necesitar dinero urgente. Belascoaín 1157 informan.

VENDO CASA EN VALLE PEGADO Infanta casa desalquilada 3 habitaciones y demás comodidades, $3.500, Campanario 306, bajos entre Neptuno y San Miguel Sr. Correa.

¡¡GANGA DESASTROSISIMA!! MOnísima casita, costado «La Covadonga». Vive un enfermero, buena paga y segura $1.150. El fenómeno en casa, costó $0.000, «Rep. Los Pinos» (lo mejor) quemo $1.950; plata cubana. No aparezcan corredores: Tejadillo 63, (bajos).

GANGA, CASA DOS PLANTAS, TEcho monolítico en el Cerro $3.500, Carballo, Reina y Belascoaín, café Las Avenidas.

VENDO UN EDIFICIO Y 4 CASAS

Vendo casa Concepción 7 por 46 en $4.000. Vendo otras casas más a $3.500. Informes Dragones 52, García.

¡ASEGURE SU PLATA! GRUPO DE tres casitas mamposteria, una esquina con comercio, rentando por contrato $20. Reparto San José, lo mejor, ¡ganga! $1,850; también dos pisitos San Nicolás Tenerife, $300. No corredores. Telf. A-6558.

VIBORA: SE VENDE UNA CASA EN la calle Juan Delgado y Avenida de Acosta. Informan en Avenida de Acosta 308, esquina a Cortina. No se admiten corredores. Después de las 12 m. para verla.

VIBORA, CALLE ESTRADA PALma próxima a Calzada, mide 20 por 40 metros. Chalet, jardín, portal, sala, comedor, cocina. Altos: 4 habitaciones, baño completo, entrada para autos, $3.000 (y reconocer moratoriados $3,500). Solís, Compostela, 314. M-2751.

JUNTO A NEPTUNO $6,500

Casa dos plantas independientes. Mide 6.5 x 20. Renta $62.00, cerca Manrique, casa nueva, exenta contribución, tres plantas, rentando $105, en $12.000. Y casa dos plantas, rentando $30.00 en 3,200. M-1072.

REPARTO ALMENDARES

Chalet nuevo, lujoso. Jardín, portal, sala, hall, 3 cuartos, baño intercalado en colores, comedor, pantry, cocina, cuarto criados y baño, patio, garage. Es verdadera ganga. M-1072.

CASAS BARATAS

Habana: Sala, 3 cuartos, baño, comedor, cocina, patio, $1,950. Luyanó; gran portal, sala, 3 cuartos, baño, comedor, cocina, patio, $2,500. Cerro; sala, recibidor, 3 cuartos, etc., $1,900. M-1072.

DOS PLANTAS: $6,300

Dos plantas independientes. Cada una: jardín, portal, sala, hall, 3 cuartos, precioso baño intercalado, comedor, cocina, patio. Techos monolíticos. Renta: $60.00.. Informes: O-Reilly 251. Departamento 407. Teléfono M-1072.

VEDADO, GANGA

Buena, amplia casa, jardín, portal, sala, saleta, cuatro habitaciones, saleta, comedor, baño, cuarto terraza, cuartos y servicios criados. Calle de número media cuadra 23. Solar 683 metros, 13.66 x 50. Terreno y fabricación, $23 metro. Dar y recibir informes por escrito. Apartado 1. Ch. Martínez. No corredores.

49 SOLARES

MIRAMAR GANGA. EN LO MEjor de Miramar Avenida Diez a unos pasos de la Quinta Avenida, frente al Reloj se vende solar a $4.80 vara. Vale doble. No corredores. Apartado 874 Habana.

UNICA GANGA EN TODA CALZAza de Columbia, entre Mendoza y Godínez, único por fabricar, medida 15.33x47.17. Precio $3.75 vara, propio dos casas. Marrero, Aguiar 117. M-7774.

FRENTE COLEGIO BELEN, LO más alto, el mejor reparto, calle 6 y A, esquina fraile, mide 17x23. $1.500. Otro solar 14.15x33.25, $3.70 vara. Marrero. M-7774.

UNA OPORTUNIDAD, «RAZON», porque no existe otra esquina de esta medida y situación a este precio. Calle 19 y 24. Mide 26x24.37. $6.50 vara. Marrero, Aguiar 117.

SE VENDE ESQUINA CARMEN Y Campanario cuadro ideal 417 metros Informes Quintana e Hijo, Chacón Nro. 203

REGALO DE PASCUAS. GRAN SOlar calle Joaquín Delgado y Camagüey Arroyo Apolo, baratísimo. Otro en la Habana. Urge operación, Vega, 10 de Octubre 255, Apartamento 1.

SOLAR ALMENDARES

Calle 16 entre E y F, sombra, miden 10x45.75 vara, dos solares, a $2.75 vara importa $1.256.75 cada solar, a unos pasos de ómnibus, rodeado residencias, terreno alto y firme, no hay nada mejor. Dueño: Telf. A-9173.

VEDADO, LINDA PARCELA, CALLE 15 entre 14 y 16, mide 12.50 x 31.50, $11.00 metro, Solís, Compostela 314. M-2751.

GANGA SIN IGUAL VEDADO 13.66x36 A$14.00 METRO

En lo mejor del Vedado y a la entrada, en calle de letra, parte alta, cerca de 23, terreno llano. La mejor inversión de su dinero. M-1072.

SOLARES

Miramar, Quinta Avenida, 17 por 58 varas a $2.40. Y solar completo entre Quinta y Séptima a $4.50. Almendares: parcelas 23 de fondo por frente que desee a $2.50. Víbora, Juan Delgado: $12.50 x 40, a $2.75; Vista Alegre, 12 x 36, a $1.90. Informes: O-Reilly 251. Departamento 407. M-1072.

VENTAS

49 SOLARES

SOLAR »11.79X47.10 »CERCADO y pavimentado tres hermosas habitaciones monolíticas dos baños lavaderos. San Mariano 254 entre J. B. Zayas y Luz Caballero $3.500, dueño 13 Nro 405 altos, entre F y G Vedado

50 FINCAS RUSTICAS

AGUSTIN SOLIS

COMPOSTELA 314 entre Obispo y Obrapía. Teléfono M-2751

Linda finquita recreo y labor, frente carretera, ómnibus cada 5 minutos, amplia casa maderas y tejas, tierra colorada primera, buen pozo, gran arboleda variada, buen palmar, luz, teléfono, cercada piedras, 30 minutos Habana. ¡Ganga! $4.500. Solís, Compostela 314: M-2751.

A un kilómetro del Instituto Cívico Militar, 2 caballerías, terreno colorado primera, algunas piedras, casa tabla y guano, casa tabaco, maíz, pono fértil, garantizado, alguna arboleda camino accesible toda época. ¡Ganga! $2.200. Solís, Compostela 314, M-2751.

Regalo para Pascuas, 40 minutos Habana, 1.1|2 caballerías, tres mil árboles frutales variados, cuatro cientas palmas, pozo inagotable, terreno colorado primera, casa tablas, casa tabaco maíz, cercada piedras, a un kilómetro carretera y ferrocarril, camino accesible toda época. ¡Ganga! $2.800. Solís, Compostela 314: M-2751.

A 40 minutos Habana, 4.1|2 caballerías, frente a carretera asfaltada, ómnibus cada 5 minutos, 3 casas, 2 pozos fértiles, tanques elevados, muchos frutales, palmar, frutos menores, rodeada de buenas fincas recreo y cultivo. $7.500. Solís, Compostela 314. M-2751.

A 30 minutos de la Habana, 5 caballerías tierra colorada primera de primera sin piedras, 2 pozos, tanque elevado, motor, 3 casas, establo, carretera, luz, teléfono arboleda palmar frutos menores y vaquería, $15.000. Solís, Compostela 314, M-2751.

A 30 minutos de la Habana, 2 caballerías, terreno colorado primera, frente carretera, 3 casas, una madera y tejas, 500 frutales, todas clases en producción, 500 palmas, pozo fértil, etc. $6.600. Solís, Compostela 314. Teléfono M-2751.

51 ESTABLECIMIENTOS

CAFE SIN CANTINA PROXIMO A Galiano $20 diarios venta, puge venta por no poderlo atender; sólido negocio para dos socios $1,000 facilidades pago. Cuenya, Monte y Someruelos Café.

SE VENDE UN KIOSCO EN LA CAlle de Zanja Nro 110 entre Rayo y San Nicolás

VEDO MI NEGOCIO CAFE, DULCES, vidriera cigarros, teléfono, e-t c. Buen local poco alquiler. También propio cualquier comercio. Lo doy al costo. Santiago, Reina 312.

VENDO CAFE Y RESTAURANT EN $6.000 y una gran bodega en $4.000. Informes Dragones 52, García, Café Martí.

VENDO URGENTE, ANTES DEL día 22 tienda de sedería y quincalla ,en la calle de San Rafael No. 976 esquina a Espada, con buena barriada por no poder atenderla. Verla de 12 a 1 y de 2 a 6.

VENDO CAFE, TABACOS, CIGArros y quincalla por no poderlo atender, se da barato. Gloria 569, entre Indio y San Nicolás.

FARMACIA CHIQUITA SE VENDE o se cambia por otra pequeña, muy poco alquiler. Si tiene algún dinero llame al I-5859. No corredores.

52 BOVEDAS Y PANTEONES

VENDO LUJOSO PANTEON DE ESquina con dos bóvedas y dos osarios, mármoles Carrara superiores, rodeado de cinco hermosos laureles. Precio de ocasión, dueño calle 13 Nro 405 altos, entre F y G Vedado.

53 AUTOMOVILES - ACCESORIOS

CHEVROLET DEL 30 DOS PUERTAS se vende muy barato, en magníficas condiciones. Infanta 61 entre Espada y 25. Laboratorio.

DODGE BROTHERS 1937

Tipo chico, de 4 puertas, vestidura de cuero. En inmejorables condiciones de pintura y gomas. Frenos y acumulador nuevos. Verdadera ganga. También se vende un piano, por embarcar. Jardín, San Lázaro 676.

SE VENDE CUÑA FORD DEL 29. puede verse en San Rafael 817 garage.

REGALO, CAMION, FORD 1930 CErrado magníficas condiciones, propio para repartos $100.00. Cuba 459 entre Amargura y Teniente Rey Telf. A-8637.

SE VENDE

Un elegante y lujoso automóvil marca «CADILLAC», completamente nuevo; para más informes, preguntar por Srta. Terina, en Zanja Nro. 659, de 8 a 11 a. m.

SE VENDE UN FORD, MODELO 36 de cuatro puertas de lujo con timón especial, baúl y radio, en magníficas condiciones de mecánica y pintura con muy poco recorrido, Precio de ganga. Pero de contado. Puede verse de nueve a doce y de tres a seis en el garage Manzanares. Carlos III esquina a Infanta al lado del cine.

55 CAJAS CONTADORAS

CAJA REGISTRADORA

Vendo una magnífica Caja Registradora marca National modelo 522, marca hasta 9999 tiene dos contadores de dos gavetas, está flamante, se da barata, véala en Consulado Nro 167 Imprenta Olaniel.

REGISTRADORA «NATIONAL» SE vende. Tiene 60 pulgadas de alto, 31 de ancho, color caoba. Tiene 5 contadores: Cambio, Contado, Recibido, Crédito, Pagado, Da tickets grandes y si se prefiere notas impresas. Tiene nueve letras. Marca $99.99. Está en perfecto estado. La propiedad correcta. Informes Telf. A5-3631.

56 MUEBLES Y PRENDAS

VENDO JUEGO CUARTO SEIS PIEzas caoba escaparate tres cuerpos, Puede verse 2 a 4 p.m. Paseo 208 esquina 11 Precio $90.00

MUEBLES EN GANGA

Juegos cuarto: $25.00; idem tres cuerpos: $40.00; sala, $10.00; comedor, $25.00; mesas correderas: $4.000; aparadores: $6.00, sillas y 2 sillones: $10.00; neveras: $10.00; máquinas coser y escribir. Se cambian y se compran toda clase de muebles, pagando más que nadie.

«LA PRINCESA»
San Rafael 575 y 577, entre Escobar y Gervasio. Telf. U-5926

POR EMBARCAR VENDO JUEGO cuarto 3|c, moderno $42, otro $55; uno caoba muy grande $95. Hora de verlos de 1 a 6 p. m. Virtudes 463 esquina a Perseverancia.

VENTAS

56 MUEBLES Y PRENDAS

JUEGO CUARTO NUEVO, SIN EStrenar, $20.00 el 3 cuerpos $32.00, radio $8; El piano $40; comedor, 30; por pronto embarque. Sitios Nro 74, San Nicolás y Rayo.

JUEGO CUBIERTOS PLATA LEY, alfombras finas en todos tamaños, cuadros al óleo, objetos de arte, columnas de onix, alabastro y mármol e infinidad de objetos propios para regalo. Joyas finas, procedentes de préstamos vencidos. Precios de ocasión. «La Regencia». Suárez 18 y 20.

SOBERBIO DESPACHO-BIBLIOTEca Renacimiento español artísticamente tallado, único en su clase, y un juego sala tapizado, maderas especiales. Precios de ocasión. «La Regencia», Suárez 18 y 20.

LAMPARA «TRIANON» EN TODOS tamaños. Renacimiento español estilo inglés, arte moderno y otros estilos; ánforas y figuras de Sevres, Dresden, Ming, Satzuma, etc., vajilla de porcelana con 127 piezas. Precios de ocasión. «La Regencia», Suárez 18 y 20.

MAGNIFICO JUEGO DE COMEDOR arte moderno enchapado, otro renacimiento con cueros policromados, otro estilo inglés y otros modernos sencillos. Precios de ocasión. «La Regencia», Suárez 18 y 20.

JUEGO COMEDOR «CHEPENDALE», enchapado, juegos sala «Chependale» y arte moderno, máquinas coser Singer, mesitas para radios, vitrinas para sala. Precios de ocasión. «La Regencia», Suárez 18 y 20.

NECESITO VENDER URGENTE MI regio juego 3 cuerpos, finísimos tiradores, Lo doy a primera oferta razonable. Es regalado, necesito dinero, está nuevo. Animas 412, altos, particular.

MAQUINA SINGER DE OVILLO central en perfecto estado, $25; otra de lanzadera, $10; piano flamante, sin comején, $60. Prado 115, bajos, entre Refugio y Genios.

POR EMBARCAR SE VENDE UN escaparate moderno, cama, mesa de noche, nevera y varios muebles en muy buen estado. Industria 316, altos.

57 UTILES DE OFICINAS

ADRESOGRAFOS Y MIMEOGRAFOS

Alquiler, Ventas, Cambios. Se hacen circulares correctas e instantáneas a módico precio. Marcos. Placas y gavetas para adresógrafos. Accesorios. Toda clase de máquinas de oficina. «Bolsa de Muebles de oficina». O-Reilly 409 (frente a «La Metropolitana). A-7744.

60 INSTRUMENTOS DE MUSICA

EL BRILLANTE LE OFRECE PIAnos de acreditadas marcas a precios de oportunidad y con facilidades de pago, Pleyel, Ronisch, Chassaigne, Freres Milton, Giralt. Cable etce. No compre piano sin visitar esta casa, Aguila 513

MAGNIFICO PIANO «STROUD» EN precio de ocasión. Véalo en «La Regencia, Suárez 18 y 20.

PIANO FLAMANTE GRANDES VOces, teclado blanco de marfil, lo garantizo por escrito que no tiene comején. Lo regalo en $60. Prado 115, bajos, entre Refugio y Genios.

61 DE ANIMALES

SE VENDEN 2 CACHORROS DE 2 meses, Gran Danés legítimos, para verlos de 2 a 6 p. m. Malecón 217 bajos entre Aguila y Blanco.

VENDO JAULA CON DOCE CANArios en seis pesos. Seis machos cantadores, hamburgueses y flauta y seis hembras. Señora Emilia, San Ignacio 406, altos, habitación 26.

62 OBJETOS VARIOS

SE VENDE CARRETILLA EQUIPAda para venta de dulces. Informes S. Nicolás y Reina carretilla de frutas.

VENDO BICICLETA BARA NIÑO Belascoain 856 2o piso.

JUGUETE: PROPIO PARA UN JARdin se vende un tío vivo, completamente nuevo, costó 16 pesos, se da en la mitad de su valor. Calle B Nro. 6 entre 12 y 14 Reparto Almendares en la curva Montalvo.

VENTA DE TAPICES PRECIOSOS, de Persia y un Aritmógrafo muy barato. Para verse calle E Nro 664 entre 7 y 29, apartamento 21, teléfono F1-7972.

VIDRIERAS, CONTADORAS

Vidrieras todas formas y tamaños. Mesa Vitrolite, sillas, banquetas, exprimidores frutas, pasteleras, cajas caudales, neveras, molino café, picadoras carnes; rebanadoras jamón, contadoras National. Compro, cambio y vendo.

MAQUINA DE ESCRIBIR, BUROS

Archivos, tarjeteros, sillas giratorias, libreros, mesas máquinas. Véame antes de cambiar, comprar o vender sus muebles oficina, divisiones, mostradores. Casa Cano, Habana 556, y medio entre Teniente Rey y Amargura A-8607.

Dinero-Hipotecas

64 OFERTAS

DOY DINERO EN HIPOTECAS AL 7 por 100, operación en 24 horas. También sobre bóvedas, alquileres de casas, condominio, usufructo, nuda propiedad, véame. Alberto Cuervo. Edificio Metropolitana 342 M-2808, O-Reilly y Aguacate. f

PARA LAS DAMAS

70 INTERES PARA LAS DAMAS

BESTIDOS. — LIQUIDAMOS MUEStrario preciosos vestidos americanos tallas 14, 16 18 con sus turbantes. Precio: $6. Jovellar 312, segundo piso. Solamente de 2 a 4 p.m.

SEÑORA: NO BOTE NI REGALE SU sombrero sin verlo «Celestina». Especialidad sombreros de niñas. De un sombrero viejo un modelo. Toda persona que compre o reforme un sombrero se le dará un vale para la peluquería «Fémina». San Rafael 355.

Más ANUNCIOS CLASIFICADOS de ULTIMA HORA en la página 23

ALQUILERES

79 HOTELES

SE OFRECE UNA BUENA COCINEra con referencias para cocinar sólo o cocinar y limpiar, tiene buena presencia y buena sazón, sale a donde quiera. Igual trabaja de criada. Informes: A5-0672.

CASA DE HUESPEDES BELEN. Apartamento con 3 posesiones, amueblado: $25 sin muebles $22. Casa seria. Agua siempre. Teléfono, recibidor, agua siempre. Punto ideal. Compostela 671, frente Gobernación.

81 CASAS DE COMIDAS

SIRVO COMIDA A DOMICILIO RApidez en el servicio variación en el menú limpieza esmerada, cocina criolla y española Telf M-1688

82 APARTAMENTOS

EDIFICIO ARBOS, OQUENDO 308, entre San Rafael y San Miguel, alquilo apartamentos frescos e independientes. Informan en la misma.

VEDADO. CALLE 14 NRO 361 ESQUI na 23 apartamento sala, comedor, 2 cuartos $19. Informan: Obispo 153, esquina Mercaderes. Rosado.

SE ALQUILA, UN APARTAMENTO con baño, teléfono, agua fría y caliente y demás comodidades. San Rafael 313, altos, entre Rayo y San Nicolás. Telf. M-2645.

EN CAMPANARIO 306 BAJOS ENtre Neptuno y San Miguel, casa de oficinas alquilo apartamento de dos habitaciones grandes, baño completo, agua fría y caliente, alumbrado, comedor y cocina espaciosos, único inquilino que mediante el pago pueda hacerse cargo de limpiar y cuidar las oficinas indispensable referencias.

DESEA ALQUILAR APARTAMENto amueblado, para hombre solo en lugar céntrico. Sala, una habitación, baño, cocina. Informes y precio a P. L. Clasificados DIARIO DE LA MARINA.

83 DEPARTAMENTOS

SE ALQUILA UNA HERMOSA SALA propia para oficina o consultorio y una habitación para hombre solo con entrada independiente de la familia. En Habana 109 entre Chacón y Cuarteles, (bajos).

ALQUILO

Departamento amplio dos posesiones., balcón a la calle, entrada independiente, agua fría y caliente a hombres solos, Infanta 560 altos, casi esquina a Zanja.

DEPARTAMENTO DOS HABITACIOnes entrada independiente, vista calle a matrimonio sin niños, Casa familia, Consultado y Trocadero, altos café primer piso.

OQUENDO No. 358 ENTRE SAN Rafael y San José, Apartamentos con luz y agua bundante, de sala, habitación, baño y cocina. $13.00 y $14.00.

84 HABITACIONES

SE ALQUILA EN TROCADERO 1108, segundo piso entre Prado y Consulado, espléndida habitación vista a Trocadero entrada al baño por la misma habitación, agua abundante, mide 36 largo 26 ancho matrimonio sin niños o para hombres solos, no hay teléfono.

HABITACION CON BALCON EN $10 otra interior, muy amplia $9.00; casa moderna y de moralidad. Amistad 210 2o piso entre Neptuno y San Miguel (un departamento $18).

ALQUILO HABITACION AMUEBLAda con todo servicio, en familia económica, ventilada independiente, con agua, otra sin muebles, Zanja 372 piso 2o. entre Escobar y Gervasio, a dos cuadras de San Rafael. No hay letreros en la puerta.

SE ALQUILAN AMPLIAS Y FREScas habitaciones, con balcón a la calle y baño privado. Prada 314 esquina a Virtudes.

BENDO ABRIGO DE PIELES LEGItimas para señora. Se dá barato por no necesitarlo. Estrella 114 apartamento 201

SE ALQUILA UNA HABITACION EN casa particular a caballero serio que desee vivir en familia. Cárdenas 114 (2o. piso) derecha. Telf. M-8091 a dos cuadras del Capitolio.

HERMOSA HABITACION CON BALcón, otra interior con o sin muebles tiene lavabo agua corriente, hay calentador en el baño. Obispo 364 moderno, entre Habana y Compostela.

NEPTUNO 357 2do. PISO ENTRE Galiano San Nicolás, familia, alquila espléndida habitación, balcón, baño anexo, siempre agua con toda asistencia a caballero, señora de absoluta moralidad.

87 HABANA

PASEO DE MARTI 151 (BAJOS) esquina a Refugio alquilo espléndidos bajos de esquina propios para cualquier establecimiento comercial, Véalo, Informes en los altos

NUEVA DEL PILAR ESQUINA A Arroyo, cómodas y económicas casitas, sala, saleta, dos habitaciones, etc. Informes mismo edificio. Nro. 214, altos.

SE ALQUILAN AMPLIOS SALONES propios para Consulado, oficinas de importancia, sociedad etc. La mejor esquina de la Habana. Informan Sr. Gómez Prado 2, esquina a Malecón. A5-3692.

NEPTUNO 1170 PROXIMA UNIversidad, frescos y claros altos, sala, living-room, comedor fondo, cuarto criados. Llave bajos, su dueño: J Nro 411

ALQUILO CASA FRANCO 256 ESquina Desagüe sala, recibidor, comedor, tres habitaciones, baño, cocina y demás comodidades. Llaves Desagüe 155 esquina Oquendo.

VIRTUDES 613 BAJOS MODERNOS entre Escobar y Gervasio, sala, recibidor, cinco habitaciones, patio, tras patio, puede verse 9 a 12 y 2 a 5. Informes Telf F-5194

SE ALQUILA SEGUNDO PISO CONcordia 153, cerca Galiano, dos terrazas, dos lujosos dormitorios, dos baños modernísimos, guarda ropero de gusto refinado, Sala grande, comedor, cuarto y servicio completo en la Azotea. Cocina soberbia, todo de lujo. Allí informan.

MAZON 205, ALTOS, ENTRE VALLE y Zapata. Sala, coedor, 3 habitaciones, baño completo, cocina y servicio de criados, $30.000. Informes: Telf. U-5858.

ARAMBURU 60, ENTRE SAN LAZAro y Jovellar. Sala, comedor, dos habitaciones, baño completo y cocina, $30.00. Informes: Telf. U-5858.

SAN JOSE 863, ENTRE OQUENDO Y Soledad. Sala, dos habitaciones, baño y cocina, $20.00. Informes: Teléfono U-5858.

SAN LAZARO 960, ENTRE ARAMburu y Hospital. Casa moderna de sala, comedor, 2 habitaciones, baño completo y cocina, $30.00. Informes: Telf. U-5858.

ALQUILERES

87 HABANA

SAN MIGUEL 908 ENTRE HOSPItal y Espada, bajos, sala, 4 cuartos, comedor, baño servicio de criados y cocina. Verse de 3 a 5 p.m. Teléfono F-2635

88 VEDADO

SE ALQUILA PLANTA BAJA, REciente construcción a la brisa, con terraa, sala, comedor, 3 cuartos con closets, baño, cocina y cuarto de criados con servicios. 21 entre 14 y 16 Vedado $55.00. Puede verse de 9 a 12 y de 2 a 5.

VEDADO. SE ALQUILA EN LA CAlle Once No. 513 esquina a D, próximo al Colegio de La Salle. Moderno piso alto, Jardín, portal o terraza, recibidor, sala, cuatro dormitorios, gran baño completo, pantry, cocina amplia, dos cuartos de criados con sus servicios, closets y garage. Informes en la misma. A-6420.

VEDADO. SE ALQUILA 17 No. 1410 entre 26 y 28 altos, terraza, sala, comedor, 3 cuartos, baño, cocina cuarto y servicio de criados. La llave en los bajos. Precio: $45.00. Dueño 6 Nro 505 entre 21 y 23, Vedado.

ACABADOS DE FABRICAR SE ALquilan los espaciosos y lujosos altos de la calle 19 Nro 553 entre C y D, Vedado, terraza, biblioteca, vestíbulo, sala, saleta, hall, cuatro cuartos dos lujosos baños, comedor, pantry, cocina cuarto y servicio de criados y garage. Informes en los bajos.

23 ESQUINA A 28 POR LA CALLE 28 Vedado, acabada de construir, sala, 4|4, dos baños, comedor, pantry, cocina, garage y servicios. Informes en la misma.

SE ALQUILA LA AMPLIA CASA CAlle «A» No. 60, entre Tercera y Quinta, Vedado. La llave al lado. Informes: 19 No. 814, altos, esquina a 4, Vedado.

90 MARIANAO-REPARTOS

MIRAMAR. SE ALQUILA CHALET living room comedor cuatro cuartos dos baños garage. Informan en la misma FO- 7099 calle 4 entre 3 y 4 avenidas.

ALTOS SALA, DOS CUARTOS, BAño comedor, etc. dos cuadras parque de La Sierra, ruta 30 y tranvías, próximos Ursulinas FO-2969.

ALQUILO CASA MODERNA AVENIda Primera entre 9 y 10 Ampliación Almendares, compuesta jardín, portal, terraza, sala, hall, 4|4, comedor cocina, cuarto y servicio criados, terraza, cubierta al fondo, garage, gran patio frutales. Informan X-1046. Verse a todas horas.

ALQUILO CASA COMPUESTA PORtal, sala, cuarto, comedor, cocina, baño, patio. Lanuza No. 19 esquina a 3a. próxima rutas 9 y 28 Almendares Informan Bar don Braulio. Virtudes y Blanco, Telf. M-5093.

91 J. DEL MONTE - VIBORA.

LUZ 14 ENTRE CALZADA Y DElicias, sala, comedor, seis habitaciones, baño completo, cuarto y baño criados, la llave en la misma Informan A-6139

SE ALQUILA MODERNA CASA JEsús del Monte, Rodríguez Nro 53 en tre Fomento y Ensenada, compuesta de portal, sala, comedor, 3 habitaciones, baño intercalado, cocina. Llave bodega, informan FO-2404

92 SANTOS SUAREZ - MENDOZA

JUAN DELGADO Nro 118, B ENTRE Libertad y Milagros se alquila apartamento moderno compuesto de sala, comedor, dos cuartos, baño intercalado, con todas sus piezas, cocina con calentador, patio con lavadero, etc. Informan Telf. M-2533

SANTOS SUAREZ MILAGROS Y Goss, se alquila sala, comedor, 3 cuartos baño y cocina, precio: $20 informan la bodega,

SE ALQUILA EN MODICO PRECIO la casa calle Vega 169 frente a la Ambrosía Industrial. Llaves e informes la encargada en el No. 175.

BARATO 10 PESOS ALQUILO CAsita mamposteria independiente fresca, cómoda, jardín, sala, cuarto, cocina, baño, patio, Lacret y Oeste Santos Suárez 2 cuadras rutas 15, 16 y 60.

ESTRADA PALMA 607 ENTRE MAría Rodríguez y Salud de nueva construcción se alquila el bajo con portal y jardín a media cuadra de la ruta 15 y una de la 60.

94 LAWTON-BATISTA

ALQUILO LA VENTILADA CASA C, No. 462, entre 14 y 15, Reparto Lawton. Jardín, portal, sala, saleta, 3 cuartos, baño intercalado, cocina, comedor, árboles frutales en traspatio. Informan Telf. X-2082 $25.

SE SOLICITAN

99 SOLICITUD DE ALQUILERES

SE DESEA ALQUILAR CASA MOderna en la parte alta de la Víbora, que tenga tres habitaciones con servicios de criados y garage. Avisar al Telf M-1239 Sr. Gurrera.

102 AGENCIAS COLOCACIONES

«LA COMERCIAL», AGUILA Nro 759, casi esquina a Monte, manejadoras, choferes, cocineras, criadas, criados, fregadores, serenos, personal chino, español, jamaiquino, país de color y blanco. Servimos Habana y repartos M-1149

«LA AMERICANA», 23 Nro 407, ESquina J. F-2524. Ofrecemos criadas criados, fregadores, serenos, chaufferes, cocineras, manejadoras, cocineros, camareros(dependientes, personal chino, español, jamaiquino, país, color y blanco. Servimos Habana y repartos. F-2524

«LA PREDILECTA», A-0411 AGUILA entre Monte y Suspiro, ofrecemos criadas, serenos, criados, fregadores cocineras, manejadoras, cocineros, camareros, dependientes, personal chino, español, jamaiquino, país de color y blanco, Habana y Repartos A-9411

103 CRIADAS-CRIADOS

SE SOLICITA MUCHACHA JOVEN, blanca para todas las atenciones de un matrimonio, que duierma en la colocación. sin pretensiones. Jovellar 59 apartamento 2, esquina a Aramburo y Hospital.

SE SOLICITA UNA CRIADA DE MAno española que sepa servir la mesa a la rusa, sueldo: $15.00. En la calle 2 Nro 210, bajos Vedado entre Línea y 11

SE SOLICITA UNA ESPAÑOLA para criada de manos, tiene que lavar y planchar algo. Sueldo $18.00 Casa de moralidad. 10 de Octubre No. 757 entre Quiroga y Colina.

NECESITO CRIADA QUE LIMPIE Y cocine, casa pequeña, matrimonio y niña, Edificio Ayala, departamento 5, altos, calle O entre Quinta Avenida y 3a. Sueldo doce

Anuncios CLASIFICADOS de ULTIMA HORA

Más ANUNCIOS CLASIFICADOS de ULTIMA HORA en la página 22

SE OFRECEN

118 COCINERAS-COCINEROS

SE DESEA COLOCAR SEÑORA ESpañola de mediana edad para cocinar; tiene referencias. Infoman teléfono U-5572

COCINERO CHINO COCINA ESPAñola y criolla, es repostero y muy práctico para familias, va al campo si es preciso. Calle 11, altos, buenas referencias. Telf. A-7144

COCINERO JOVEN ESPAÑOL DEsea colocarse en casa particular, tiene referencias, cocina francesa, española, americana y criolla. Toda clase de pastas de confitería, pastelería y repostería. Especialidad en platos finos y hace pan. M-4335

SPANISH SPEAKING WOMAN DEsires position as cook with american or Cuban family o corta familia en el quehacer. Telf M-4060 Oliva

SE OFRECE COCINERA DE COLOR fina y tratable con referencias de casas para cocinar solo, cocinar y limpiar o cocinar y ayudar. Duerme en la colocación o fuera, se prefiere en la colocación o fuera, se paga justo. F-2524

SE OFRECE COCINERA DE COLOR fina y tratable con referencias de buenas casas, para cocinar y limpiar o cocinar y ayudar, duerme en la colocación o fuera según trata M-1149

SE DESEA COLOCAR UN COCINEro y repostero inglés, sabe hacer toda clase de dulces. También sabe cocinar a la criolla y a la americana, tiene referencias de donde ha trabajado. Llame al F-6090

SE OFRECE UN EXPERTO CHINO cocinero repostero, sabe cocinar bien y cumplir con su obligación, tiene referencias buenas de donde ha trabajado. Informes Telf U-2144

SE DESEA COLOCAR UNA JOVEN española para cocinar y limpiar, tiene recomendaciones. Informes Soledad Nro 370 entre San Miguel y Neptuno

SE OFRECE UNA ESPAÑOLA DE mediana edad para cocinar y limpiar en casa corta familia. Informan en Amistad 365 Telf M-4092

DESEA COLOCARSE UNA COCINEra de color, sabe cocinar. Duerme en la colocación Telf F-6242

SE OFRECE UN MAESTRO COCInero repostero chino, sabe cocinar muy excelente comida, española y americana y repostería, cumple su obligación, tiene recomendaciones de casa particular. Teléfono M-9164.

BUEN COCINERO CHINO JOVEN soltero, desea casa paticular, cocina criolla, española y americana, hace repostería y pastelería fina y toda clase platos finos, tiene referencias. Informan A-7916.

SE OFRECE COCINERA MUY PRACtica para cocinar o cocinar y ayudar a limpiar, sólo desempeña una plaza grande, tiene buenas referencias y duerme fuera o dentro según trata. Informes A-0411.

BUEN COCINERO REPOSTERO JOven español se ofrece a casa particular, hace toda clase comidas dulces y pasteles, buen carácter limpio y cumplidor. Buenas referetncias. Teléfono FO-1447.

SE OFRECE UNA ESPAÑOLA DE mediana edad para cocinar y limpiar en casa chica, prefiere los repartos, tiene referencias. Teléfono F-2084.

SE OFRECE BUEN COCINERO REpostero chino joven, cocina criolla, española y americana, muchos años de práctica en la cocina bien limpio y cumplidor de su obligación y buenas referencias. A-9600.

DESEA COLOCARSE SEÑORA ESPAñola de cocinera o para ayudar a la cocina. Informan U-2947.

PERSONA MAGNIFICA COCINERA desea colocarse, tiene referencias de casas conocidas. Ayuda si es necesario a la limpieza. También se coloca para mano de mano, sabe trabajar. M-3339.

DESEA COCINAR SOLO EN LOS REpartos desea colocarse señora de color de mediana edad, Duerme o no. Hace toda clase de dulces, así como plaza. Es cumplidora y sabe cocinar. Buenas referencias. Informes FO-1077.

COCINERA DEL PAIS CON BUENA cocina ofrécese, sabe variar platos, hace dulces corrientes, prefiere Vedado o repartos. F-6445.

SE OFRECE COCINERA, SABIENDO cumplir y desempeñar cualquier cosa, es sumamente consciente, tratadora y formal. Tiene muy buenas referencias y va donde las señoras la llamen. F-3141.

SE OFRECE COCINERA ESPAÑOLA cocina bien y es limpia, cocina criolla y española, repostería. Es seria. Preguntar al Telf. M-4594.

SE DESEA COLOCAR UNA JOVEN cubana para limpiar y cocinar para un matrimonio solo o para criada solo. Tiene buenas referencias, sabe en la coocación. Llame al F-7869.

MUCHACHA BLANCA SE OFRECE para toda clase de trabajos. Sabe cocinar y también atender enfermos, buenas referencias. Telf. M-2123.

SE OFRECE PARA COCINAR O COcinar y limpiar magnífica cocinera de color con buenas referencias y de gusto sazón. Muy limpia, saludable y cumplidora, M-7375. Va donde quieran.

20 MANEJADORAS

SE OFRECE MUCHACHA ESPAÑOla de buena presencia para manejar o acompañar señora no le importa viajar o para cuartos o cosas. Con muy buenas referencias. Llamar al teléfono F-4638

SE OFRECE EXCELENTE MANEjadora con inmejorables referencias, a donde la llamen, tiene cerrada de salud, es limpia, consciente, cariñosa, saludable. F-3141, M-7375.

23 CHOFERES

DESEA COLOCAR UN CHOFFER español tiene referencias de buenas casas, es muy cumplidor en su trabajo. Telf. F-6236.

OFRECE BUEN CHAUFFEUR ESpañol conocedor de toda clase de trabajos sin pretensiones, con buenas referencias, informes al A-8840

DESEA COLOCARSE UN BUEN chauffeur, experto en toda clase de trabajos y mecánica sin pretensiones, con referencias de buenas casas. Telf. M-4740

CHAUFFER MECANICO ESPAÑOL DEsea colocarse en casa particular o de centro. Más de 20 años de práctica, excelentes referencias de donde trabaja. Para informes por el teléfono FO-4222.

BUEN BUEN CHOFER MECAnico español con buenas referencias se coloca, maneja toda clase de carros desde 1912 al 1940 o para algunos otros quehacedes. Informan FO-2795.

24 JARDINEROS

CHAUFFEUR JAPONES DESEA COlocarse de jardinero o quehaceres de la casa particular, entiende bien su trabajo es cumplidor. Informan teléfono A-4302

25 OFICINISTAS

SECRETARIO CON MUCHA PRACTIca, conocedor de sus servicios, escriba dictado y otros detalles a «Cartas» apartado 1013. Habana.

SE OFRECE UNA BUENA JOVEN de confianza, dependienta o para atender un niño, a una señora para dama de compañía o manejadora. I-5859.

SE OFRECEN

131 OFERTAS VARIAS

JOVEN MATRIMONIO ESPAÑOL DE peñol desea colocarse en casa honorable de chofer y criado, son personas de toda confianza y muy cumplidoras tiene referencias F-8087

MATRIMONIO ESPAÑOL DESEA COlocarse en casa particular, ella para cuartos y coser, él para criado, sirve a la rusa, muy práctico en el servicio del comedor, se colocan bien juntos o separados. Tiene buenas referencias. Teléfono M-4183.

PROFESIONALES

1 ABOGADOS Y NOTARIOS

LEON BRUNET Y RAMIREZ
ABOGADO
Divorcios ocho días. Pensiones y Jubilaciones quince días. Tramitación rápida de Asuntos Civiles, Criminales Administrativas de lo Contencioso-Administrativo y Trabajos Notariales. Consultas a Domicilio Lealtad 159, altos, entre Animas y Virtudes. Teléfono A-4287

MATRIMONIOS
De Cubanos y Extranjeros, Cartas de ciudadanía, Préstamos con Hipotecas. A. Romay. Manzana de Gómez, No. 251 Telf. M-7499.

2 PROCURADORES

A LOS PROPIETARIOS EN GENEral. Toda persona intente reclamar herencias, pagos cuentas, hacer compras, arrendamientos, poderes, etc. No firme ni entregue sus escrituras, documentos originales para estudios, sin orientarse. Informa Magencio. Ledo, persona tiene 30 años experiencia conocido en seis provincias. Blanco 111, Habana. M-4061, Interesado Sr. García, cien referencias, puede auxiliar indicadas diligencias. Va al interior.

ME HAGO CARGO DEMANDAS, DIvorcios rápidos, matrimonio notarial, cartas de ciudadanía, pasaportes, declaratoria de herederos, pensiones, etc. Véame, anticipo gastos. Bufete: Alberto Cuervo. Edificio Metropolitana 342. M-2808.

BUFETE PROCURADOR LUIS SANchez Villalobos, Manzana Gómez 364. Telf. M-2717, de 2 a 6, pronta obtención certificados Registro Civil, Cartas Ciudadanía, Pasaportes, Carnets de Extranjeros, colocación capitales, operaciones automóviles. Administración, Compra venta de bienes, matrimonios notariales, divorcios rápidos, jubilaciones, pensiones de todas clases. Asuntos judiciales en general. Accidente trabajo, créditos morosos. Inmediato diligenciamiento Exhortos. Súplense gastos. Reserva absoluta.

3 DOCTORES EN MEDICINA

DR. LUIS BERMUDEZ
Enfermedades de la Piel, Vías Urinarias y Nerviosas. Tratamiento de la Impotencia y Esterilidad por METODOS PROPIOS, tanto en el hombre como en la mujer. ELECTROTERAPIA y DIATERMIA A DOMICILIO Contando con un completo servicio DE PROFILAXIS VENEREA, esto es, de desinfección, para evitar contraer enfermedades venéreas; que se presta a cualquier hora del día o de la noche; lo mismo domingos que demás días festivos. CONSULTAS: de 8 a.m. a 8 p.m. $5.00. Metabolismo Basal y Luz Alpina. Escobar Nro 518, entre Zanja y Salud. Telf. U-1288.

DR. A. LABRADOR
Especialidad enfermedades estómago, intestinos. Flujos crónicos, Venéreos y Sífilis. Corazón Riñones y Pulmones, inyecciones intravenosas. Se hace toda clase de análisis. Consultas gratis de 8 a 11. Pagas 1 a 2 **Angeles Nro. 7 entre Reina y Estrella A-0801**

DR. ALBERTO VENERO
Vías urinarias, venéreo y sífilis. Tratamiento de la impotencia, electricidad médica, diatermia, etc. Consultas de 10 a 12 m. y de 5 a 6 p. m. San Miguel 301.

DR. MESA RAMOS
PIEL, SIFILIS, VENEREO
Impotencia, esterilidad, etc. Consultas y tratamientos de 8 a 9 a.m. Martes, jueves y sábados, 5 a 7 p.m. diaria. Perseverancia 162 bajos, entre Animas y Virtudes.

DR. ALFREDO COMAS
Cirugía abdominal y ginecología, especialista del Instituto del Cáncer, Afecciones de señoras, flujos, Impotencia y Frigidez sexual. Tumores del útero y pechos. Aplicaciones de Radium. Horas: 2 a 4 p. m. Teléfono: M-7728. San Nicolás 260 entre Neptuno y Concordia.

DR. ROSAL
Sistema nervioso. Corazón. Medicina interna. Consulta diaria de 4 a 6. San Miguel 507, bajos, entre Gervasio y Escobar. Telf. U-2342.

DR. FRANCISCO J. DE VELASCO
Corazón, Pulmones, Estómago e Intestinos
DR. RUBEN DE VELASCO
Corazón, Pulmones, Enfermedades de los niños. Consulta de 1 a 3, días laborables. Horas especiales previo aviso. Salud 208 moderno. Telf. M-6068.

VIAS URINARIAS
Cúrese la Gonorrea en pocos días sin dolor. Garantizamos la cura radical, aunque su enfermedad tenga 20 años. No se confíe en manos inexpertas, visite este Gabinete y quedará eternamente agradecido. Curamos todas las enfermedades de las Vías Urinarias. Consultas de 7 de la mañana a 8 de la noche. Para consultas y curas reservadas llame al Teléfono M-3606 10 de Octubre 179 bajos. Frente a la Quinta de Dependientes. Habana. Impotencia. Debilidad Sexual, Piel y Sífilis. Hacemos toda clase de Análisis de Laboratorio. (Presentando este anuncio obtendrá consulta y reconocimiento gratis).

POLICLINICA INTERNACIONAL
Director Dr. David Cabarrocas. San Miguel 462 entre Lealtad y Escobar. Telf. U-2737 y F-4045. Horas 10 a. m. 7 p. m. Se admiten socios enfermos. Por 50 cts. consultas, reconocimientos con Rayos X e inyecciones una semana. Por 1 peso eso e inyecciones 1 mes. Por 2 pesos eso y análisis semanales. Por 3 pesos eso y diatermia, luz alpina, vapor, corrientes. Por 4 pesos eso y medicina. Por 5 pesos eso y cura o raspados con atenciones de clínica.

DR. OCTAVIO RIVERO
Tuberculosis, Enfermedades pulmonares y alérgicas. (Asma, Coriza Urticaria).
Ex-asistente del «Servicios del profesor Sayé (Barcelona). Ex-jefe clínico del Dispensario Antituberculoso Municipal. Consultas: Lunes, Miércoles y Viernes: 1.30 a 3.30. Martes, Jueves y Sábados: 9.30 a 1.30 p.m. calle 17 No. 112, entre L y M. Vedado.

DR. MARINO RAMOS
MEDICO ESPECIALISTA
Medicina General. Enfermedades de la infancia. Niños retrasados Consultas Reina 212 Telf. M-2107 2a 7 p.m. Días festivos de 10 a 11 a.m.

4 OCULISTAS

DR. MANUEL ANTON
OCULISTA
Ex jefe de Clínica del Real Hospital Oftálmico de Londres. Exclusivamente enfermedades de los ojos. Consultas diarias de 4 a 6 p. m. y por convenio previo. Calle 17 No. 260, esquina a L. Vedado. Telf. F-2198.

PROFESIONALES

CIRUJANO ORAL

DR. ARMANDO CRUCET
Cirujano dental y oral de la facultad de Pensylvania y del Garesston Hospital of Oral Sugery, ex profesor de la Moffit Porcelain Dental School de Filadelfia.
Tratamiento médoico quirúrgico de la piorrea alveolar, dentadura de porcelana, cordales impactados, Rayos X, diaterma, electro coagulación. Infrarrojo Alta frecuencia, Rayos Violeta.
Consultas por hora fija. 15 y L. Vedado. Telf. F-5153

6 COMADRONAS

GABINETE OBSTETRICO GINECOLOGICO, DR. EVARISTO PEREZ RIVERO.
Habana 712 entre Luz y Sol, Consultas diarias de 1 a 5 p.m. Enfermeras especializadas en tratamientos de enfermedades de señoras. Partos, trastornos del período, insuficiencia ovárica. Menopausia. Telf. A-8930

COMRRAS

9 CASAS

COMPRO CASITA EN $1,000 MAMpostería libre de gravamen no corredores. Informan Telf. A-0800 Sr. Mesa de 9 a 10 a.m.

J. P. Quintana e Hijo
INVERSIONES
Compramos y vendemos casas, solares, fincas rústicas, dinero en hipoteca.
CHACON 203 M-8182

CLAUDIO DE LOS REYES
COMPRA-VENTA DE CASAS Y VALORES.
DINERO PARA HIPOTECAS.
EMPEDRADO 365. TELEFONO A-7725.

15 MAQUINARIAS

COMPRO PRECIO SITUACION DOS prensas de hacer mosaicos. Enviar nombre de fabricantes y demás detalles a señor D. Alonso. Calle Sexta No. 209, Vedado.

17 MUEBLES Y PRENDAS

COMPRAMOS VENDEMOS TODA clase mueblajes, antiguos modernos, porcelanas finas, plata de ley, jarrones, vajillas, cristalería, bronces, máquinas escribir, coser, equipajes pianos, joyería alta calidad, casa «Pérez» Bernaza 202 Telf. A-8232 Armando Duvillere.

A-7795 COMPRO MUEBLES
De todas clases. Pagamos más que nadie. También vendemos, cambiamos y alquilamos. No venda sin antes hacer una llamada A-7795. Vamos en el acto. «La Honradez». Máximo Gómez 85, 357 moderno. A-7795.

M-9136: COMPRO
Muebles, máquinas coser, escribir, sumar, oficinas completas, archivos contadoras, equipajes ,alfombras, lámparas, objeto arte, caja hierro, armatostes sillones inválidos, gabinete médico, sillones barberos. Compro toda clase de objetos, divisiones, mamparas, etc.

M-2252: COMPRO
Muebles, radios lámparas, refrigeradores, máquinas coser, escribir, sumar, calcular, archivos metálicos, objetos arte, antigüedades, cristalería. **«EL CORAZON DE JESUS», Salud 167 entre Manrique y Campanario, M-2252**

COMPRAMOS, VENDEMOS Y EMPEÑAMOS
Joyas antiguas y modernas, objetos de plata, de arte, muebles antiguos. Reserva absoluta en todas las operaciones. Haga una visita a:
"LOS TRES HERMANOS"
EN CONSULADO Nros. 160 Y 162 Telf. M-3534

DINERO
Sobre joyas.
Objetos de valor, ropa de hombre, etc.
«LA REGENCIA»
Suárez 18-20 A-6628 acera Ten Cent.

SE COMPRAN MUEBLES Y SE CAMbian por nuevos, se arreglan, se modernizan y se barnizan. Llámenos a cualquier hora. Pagamos más que nadie teléfono M-9358

COMPRO
ROPAS: U-1510. MUEBLES
Máquinas de coser, juegos cuartos, comedor, sala, archivos, vajillas, porcelana o plata, artículos arte, neveras, radio, máquinas escribir. Pago bien. Dinero en mano. Seriedad.

COMPRAMOS JOYAS
Antiguas y modernas, con brillantes, zafiros,rubíes y esmeraldas finas; oro, platino, plata, y enchapes hasta en pedazos. Objetos de plata; bandejas juegos de café, cubiertería y otros artículos. Rosarios de oro y plata, con cuentas de perlas; coral, amatistas etc. Pagamos bien. Vamos a domicilio.
CARBALLAL HERMANOS
San Rafael 618 entre Gervasio y Belascoain Telf. U-5744

19 LIBROS E IMPRESOS

DULZAIDES COMPRO LIBROS USAdos, paso a domicilio avisándome por el A-6951 o en O-Reilly 309 entre Habana y Aguiar.

21 INSTRUMENTOS DE MUSICA

COMPRO PIANOS DE TODAS LAS marcas. Llame al teléfono M-3040. Dragones 53 bajos, frente al teatro Martí.

23 OBJETOS VARIOS

SE COMPRAN SELLOS, C. GONZAlez, Monte 520, segundo piso, por San Nicolás, Habana.

REPARACIONES

42 MUEBLES Y PRENDAS

RESTAURAMOS Y REFORMAMOS
Lámparas y objetos de arte, trabajos garantizados en níquel-cromo, Dorados, plateados, etc. «Lámparas Olmo», Fábrica de lámparas y pantallas. Aguila 507 Telf M-8040

EL "TAPIZ"
Tapicería en general. Arte moderno y antiguo. Esmaltamos, barnizamos y reparamos toda clase de muebles. Nuestros precios son los más reducidos y nuestros trabajos son garantizados. Llave a nuestro Teléfono. Pasamos a domicilio. Telf. U-5790. Franco Nro 14, esquina a Estrella. Habana.

REPARACIONES

42 MUEBLES Y PRENDAS

GARCIA ESPINOSA
Mueblería y Tapicería. Tener sus muebles flamantes es sinónimo de prosperidad. Píntelos. Tapicelos. Llámenos. Teléfono U-1424 San Rafael entre Aramburo y Soledad. No cobramos lujo.

REPARACIONES DE MUEBLES
Casa «Coro». Barnizamos toda clase de muebles y tapicería. Especialidad en colores y combinaciones de maderas y chapas. Limpieza de muebles a domicilio. Estrella 65 entre Aguila y Angeles Telf. M-2127.

FABRICA DE MUEBLES
DE «MARTINEZ»
San Rafael y Manrique. Gran tapicería. Del fabricante directamente al consumidor, Juegos de sala estilo inglés con sofá, cama, desde $70.00. Mueblería y tapicería «Martínez» Teléfono M-7872.

44 RADIOS

NO DEJE PARA MAÑANA LO QUE DEBE HACER HOY
SI A SU APARATO DE RADIO LE nota Ud. alguna deficiencia no espere a que ésta tome una complicación mayor. Por módico precio y absoluta garantía tiene usted a nuestro personal experto a su disposición, así como el más completo instrumental de un taller o clínica de radio moderno.
GANDES TALLERES Y LABORATORIO DE RADIO
"Stewart Warner"
SERIEDAD, GARANTIA Y CUMPLIMIENTO
Inspección para dar precio: GRATIS. SERVICIO A DOMICILIO NEPTUNO No. 561. LEALTAD Y ESCOBAR
TELEFONO U-6016

VENTAS

48 CASAS

ALTURAS DE MIRAMAR
Vendo sin estrenar un elegante chalet con 4 dormitorios muy amplios, garage para 2 máquinas y demás comodidades para larga familia, todo con lujo y mucho confort, precio 16.000 pesos otro en Almendares con 1,500 varas muy amplio con mucho lujo y muchos árboles frutales, precio 12.500 pesos, Véanlos si desean comprar su residencia, de gusto, para verlos: calle 9 y 12 Almendares oficina Sr. Alpendre FO-2452

URGE VENTA. CASA DE 2 PLANtas en cada planta sala, comedor, tres cuartos y baño intercalado, moderna. También se cambia por una de planta sola, dándome diferencia. Puede dejar $1,000 en hipoteca. Venta antes del sábado, dueño y casa en Gloria 612 antos, entre Antón recio y San Nicolás. También admito $2.000 en segunda hipoteca.

SE VENDE UNA CASA PORTAL SAla 3 cuartos, comedor cocina baño intercalado y patio, más tres cuartos en la azotea. Techos monolíticos último precio $2.800-00. Reparto Jacomino para informes en la misma, Paula Nro 4 Jacomino.

VENDO EN BRUZON ENTRE MONtoro y Pozos Dulces, casa al frente y 12 habitaciones al fondo buena renta de $80. Martínez Cuba Nro 211.

VENDO O CAMBIO POR FINQUITA quita casa próxima Luyanó. Eloy García Artola 15, Jacomino Recado: M-4061 3 tarde.

VENDO EN $800.00 CASA DE MAMpostería sala, cuarto y cocina, 5 por 28 eenta de contribución a una cuadra de Calzada de Arroyo Apolo. Informes San José 1061

VENDO PROPIEDAD DIRECTAmente dueño, son 2 casas, 12 habitaciones, tipo pasajito, alta renta Luyanó próximo Hijas Galicia, mam postería. Aproveche ocasión, poco de contado, lo que le falte dejo hipoteca, Tipo bajo. Informa el dueño al teléfono I-3173 horas tarde. Maximino Martinez de Rial.

NICANOR DEL CAMPO
$7.300.00 chalet moderno, Jardín portal, sala, comedor, cocina, garage, traspatio, escalera de mármol; altos terraza, cuatro habitaciones, dos baños. Omnibus por la puerta; tranvías en la esquina; acera brisa. No incluida Ley Alquileres. Su dueño: Teléfonos: I-3440 y M-1306

EN EL BELLO REPARTO ALMENDARES. SOLARES DE TODAS LAS MEDIDAS A PRECIOS DE VERDADERA OPORTUNIDAD. AL ALCANCE DE TODAS LAS FORTUNAS
Esquina acera de sombra en la gran calle 14, mide 22x21 varas, calle asfaltada, propia para hacer dos casas chicas o una buena residencia a $3 vara, otra esquina a $2.60 vara. Parcela de centro 12x22 a $2.60, otra de 19x22 a $2.60, otra de la medida que se quiera de frente por 32 de fondo a $3 vara. Calle 22 entre 7 y 9, 1.251 varas $4.00. FO-3786.

ALTURAS DE ALMENDARES
Avenida de la Paz próxima a la Avenida Columbia acera de la sombra 17 por 47 varas a $6.00 vara. FO-3786.

MIRAMAR
Calle Tercera frente al tranvía próxima a 26, 20x45 metros 1251 varas a $3.75 vara, acera de la sombra, trato directo personalmente con el comprador, no tiene que pagar comisión. FO-3786, Sr. Alvarez, Calle 14 esq. a D. Reparto Almendares.

SANTOS SUAREZ, DOS CUADRAS de la Calzada. Vendo casa moderna portal, sala, comedor, tres cuartos grandes, baño, cocina, patio y traspatio. $2,700.00. Este precio por urgente venta. Pernas, M-7078.

$2,500 EN LA HABANA, CASA MAMpostería, sala, tres habitaciones, comedor, cocina; 6 varas frente por 30 fondo, calle Esperanza No. 305. Dueño: García. Telf. A5-2491.

REPARTO LAWTON $4,250
Se vende casa moderna calle Octava entre San Francisco y Concepción, compuesta de portal, sala, saleta, 4 habitaciones, baño intercalado, comedor, cocina, patio. pasillos laterales cuarto y servicios de criados en los altos. Informan: Quintana e Hijo, Chacón 203. M-8182.

VIBORA: $4.000. MODERNA CASA, portal, sala, comedor, 4|4, cuartos criados, techos monolíticos. Santos Suárez. Otra, jardín, 3|4, sala, comedor, traspatio etc. $3.500. San Lázaro 71 M-2846.

PROXIMA INFANTA: SALA, COMEdor, 3|4 servicios, azotea: $2.200. Otra, sala, 2|4, servicios, azotea: $1.700. Para fabricar, inmediata Sol 6.50x15: $2.500. Otras más. San Lázaro 71. M-2846.

COLUMBIA: $3,000. PRECIOSA, DEcorada, portal, sala, hall, 2|4, comedor, garage, techos monolíticos renta $25.00. Buena vista, moderna, portal, sala, 2|4, comedor, baño colores: $2.800 San Lázaro 71 M-2846.

VENTAS

48 CASAS

VIBORA: $3,700
Preciosa casa con garage. Jardín, portal, sala, hall, 3 cuartos, lujoso baño intercalado, comedor, cocina, patio, garage. En acera sombra. Es ganga. M-1072.

VERDADERA GANGA VENDO LUyanó 509 y 10 cuarto anexos, rentan $110 mide todo 625 varas, construcción sólida. Puede verse: $6.700 y reconocer hipoteca moratoriada de $1.500 Dueño: F-4232.

SANTOS SUAREZ, ESQUINA
En la calle San Julio cerca de Enamorados, residencia, a la altura de la Loma del Mazo, de 2 plantas, monolítica en un cuadro de 700 varas, bajos todas las comodidades que exige una buena residencia, altos 5 habitaciones de 5.4 todas las comodidades son amplias, Fernández y Vidal, Aguiar 556 bajos, A-9112 y M-1506.

SANTOS SUAREZ, $5,500
Al lado de la Calzada, calle Santa Irene, monolítica, 4 habitaciones, baño intercalado, preparada para altos, renta fija: $40.00. Fernández y Vidal, Aguiar 556, bajos. A-9112 y M-1506.

VEDADO: $17,000
Vedado calle 11 cerca de la calle K, residencia en un cuadro de 650 metros, 5 habitaciones, garage para 2 máquinas, acera de la sombra, monolítica $17,000.00. Fernández y Vidal, Aguiar 556 bajos, A-9112 y M-1506.

VEDADO, CON RENTA
Residencia, cerca de Línea, toda monolítica y carpintería de cedro y caoba, acera de sombra, jardín, portal, sala, recibidor, hall de 2 metros, 5 habitaciones, 2 comedores, 3 baños, pantry, despensa, bar, cuartos y servicios de criados, garage en los bajos, 6 departamentos independientes con sala y una y dos habitaciones, con su baño de lujo cada uno, producen solamente los 5 departamentos $155, y los altos pueden rentar $100 o más ($25.000.00). Fernández y Vidal, Aguiar 556 bajos, A-9112 y M-1506.

MIRAMAR, $16,000.00
De la calle 20 a la calle 30, cerca de la Quinta Avenida, chalet de dos plantas: jardín, portal, sala, recibidor, vestíbulo, comedor, terraza al fondo, servicio auxiliar, garage, cuarto y servicio de criados; altos: saleta, 4 habitaciones, son habitaciones amplias, 2 baños de lujo, pantry para desayuno, terraza, material de primera, carpintería de cedro y caoba, acera de sombra. Fernández y Vidal. Aguiar 556, bajos. A-9112 y M-1506.

CALLE SUAREZ, $6,500
Calle Suárez propia para establecimiento, cerca de Monte, toda la cuadra es comercial, terreno con 160 metros, se vende a 40.00 el metro. Fernández y Vidal, Aguiar 556, bajos, A-9112 y M-1506.

ESTRELLA: $5,700
Estrella cerca de Campanario casa de 2 plantas, sala, comedor, 3 habitaciones y servicios renta fija $40, (Son 100 metros cuadrados) Fernández y Vidal Aguiar 556 bajos, A-9112 y M-1506

SAN LAZARO, ESQUINA
3 plantas y media, monolítica, de Aguila a Belascoain, estabecimiento en los bajos, altos 6 casas con 3 habitaciones, renta $200, renta fija. Fernández y Vidal, Aguiar 556, bajos A-9112 y M-1506

VENDO CASA EN GANGA ALQUILA da en $11.00. Portal, sala, comedor, tres cuartos y servicios. Precio regalo $925.00. Francisco Sánchez No. 176 Redención, Marianao.

VEDADO, 2 PLANTAS: $25,000
Seiscientos ochenta y tres metros cada planta. Sala, salita, comedor, 8 habitaciones. Otra moderna dos plantas independnetes, $17,500. Otra dos plantas independientes, garage, en $12,000; otra 4 habitaciones, 2 garages, $10,500. Gerardo Máuriz. M-7288. Metropolitana 538.

QUINTA AVENIDA
Miramar, regio palacete con 3,000 varas; otra $20,000; espléndido chalet; otro $15,000; otra $10,000, con jardín, portal, sala, comedor, 3 habitaciones, garage; otra Avenida Ramón, Mendoza, $25,000, Gerardo Mauriz. M-7586. Metropolitana 538.

MIRAMAR, ESQUINA, RENTA $200: $22,000
No paga contribución, construcción de primera admirablemente situada. Alturas de Almendares, gran residencia, $25,000. Un chalet 4 habitaciones, garage, $12,000, otro de esquina frajle lindísimo, $15,000. Gerardo Mauriz. M-7586. Metropolitana 538.

SAN LAZARO
Moderna monolítica, 3 plantas, San Nicolás próximo a Neptuno $10,000. Cienfuegos 2 plantas modernas, $7,800. Progreso próximo Manzana de Gómez dos plantas, $13,500. Gerardo Máuriz. M-7586. Metropolitana 538.

CAMPANARIO, ESQUINA
$15,000, 2 plantas, comercio, próxima Neptuno. Cárdenas esquina establecimiento, $16.500. Aguacate dos plantas, próxima a Palacio, $8,500. Corrales, $6,500. Gerardo Máuriz. Teléfono M-7586. Metropolitana 538.

CUBA FRENTE AL MAR
Chacón próximo Avenida del Puerto, $10,000. Tejadillo, $8,000. San Rafael, efectivo $6,000; hipoteca moratoriada $8.500. San Ignacio 3 plantas, $10,000. Rayo dos plantas, $10.500. Gerardo Máuriz. M-7586. Metropolitana 538.

A MEJOR OFERTA RAZONABLE, vendo amplia residencia Samá 25, con zaguán, dos salas, 7 cuartos, galería, salon alto, 3 patios con frutales pisos mármoles y mosaicos, también cedo varios créditos hipotecarios bien garantizados, Armando Ruz M-2943

GANGA DE FIN DE AÑO $6,800
Vendemos en lo mejor de Santos Suárez espléndida casa, construcción moderna, toda decorada, con pisos finísimos y acera de la brisa, compuesta de jardín, portal, sala, recibidor, 3 cuartos, baño completo, cocina, despensa, cuarto y servicios de criados y terraza sevillana y traspatio con frutales, mide su terreno 10 x 40. Verla es comprarla. Informa: Quintana e Hijo, Chacón 203. M-8182.

EN LO MEJOR DE LA CALLE NEPTUNO
Se vende a precio de ganga casa antigua, una planta con comercio con una medida de 6.30 x 32. Propia para construir un buen edificio y sacarle un 12 por ciento de interés a su inversión. (No tiene contrato). Informan: Quintana e Hijo, Chacón 203. M-8182.

GANGA CASA 3 PLANTAS EN $13,500
Próxima al Palacio Presidencial se vende casa moderna 3 plantas independientes, compuesta cada planta de sala, comedor, tres cuartos, baño, cocina y patio. Da buena renta. Informan: Quintana e Hijo. Chacón 203. M-8182.

SE VENDE UNA CASA EN SITIOS 521 entre Oqiuendo y Marqués González. Informan en Blanco 6 Señora Rionda.

VENTAS

48 CASAS

PROXIMO AL TERMINAR. SE VENde en Avenida Central y Avenida Victoria, reparto Kohly, chalet fabricación de primera, paredes citarón, marcos caoba, carpintería cedro, compuesto terraza, portal al frente, sala, comedor, 3 cuartos, baño en colores, patio, garage, cuarto de criados y servicios a cuadra media de la línea, Trato directo. Informan: Manzana de Gómez Nro 264

LA SIERRA 5a NRO 3 ENTRE 2 Y 4, se vende moderna casa de poco tiempo fabricada, pardin, portal, sala, recibidor, 3 cuartos, hall, bonito baño, comedor al fondo, garage, cuarto de choffer y cuarto de criados, amplia cocina, patio y traspatio. Informes en la misma.

BEERS Y LINARES
BOLETIN EXTRA
Vendida: casa 8 y 3a Buenavista, del Sr. Manuel Guerra, al Dr. Valentín Arena.

COMPRAMOS: Casa en el Vedado, una o dos plantas, (cuatro cuartos, 2 baños, garage, etc. hasta $20.000).
Víbora: casa pequeña, moderna, cerca ómnibus hasta $4.000.

Vendemos: Teniente Rey 157, entre Cuba y Aguiar. Edificio moderno con establecimiento comercial, rentando $275.00. Precio: $40.000. Damos todas las facilidades, aceptando incluso dos casas pequeñas.

Necesitamos: Locales apropiados para comercios en lugares céntricos.
San Ignacio Nro. 54, frente a la Catedral, M-7730.

EXENTO DE CONSTRUCCION. SE vende muy barato chalet calle 18 entre E y F, Almendares, moderno confort, construcción sólida. Puede verse a todas horas. Rutas 57 y 30. Informes M-2863 y F-3131

SE VENDE SIN CORREDORES LA casa de inquilinato, dos plantas, calle de Merced 320 entre Curazao y Picota; precio $8.000. Informes Valds San Indalecio 514 entre Zapotes y San Bernardino de 2 a 4 p.m. y de 7 a 8 p.m.

FIJESE EN ESTE ANUNCIO
El mejor regalo de Pascua vendo 2 residencias en el Vedado 21 entre C y B, compuesta de 8 habitaciones lujosas, y demás comodidades, otra calle 15 entre 2 y 4, cinco habitaciones, 4 por 5, de lujo, fabroicada en solar completo, so ar completo con una casa antigua, que mide 900 mts. frente al Paradero, a $12 metro, otra calle 19 esquina servicios en los bajos, cuatro habitaciones altas, lujosas, precio: $15.000, y dos casas portal, sala, 3 habitaciones, mampostería. Informes Reina 316, Telf. A-9679. Soto. Vendo Manzana en Carlos III, mide 80 mts. cuadrados. Teléfono A-9679. Soto. No corredores.

SE VENDEN 3 CASAS DE MADERA y tejas que rentan $25 cada mes, en $1.600 en el reparto de Hornos Marianao. Informan reparto Buenavista 4a avenida entre 7 y 8 Nro. 21. Emilio Baure.

SE VENDEN TRES CASAS RENACImiento español calle Santa Isabel Nros 25, 25A y 25B al fondo del Ayuntamiento de Marianao. Informan teé-X-2063

REPARTO ALMENDARES $4,250
Vendemos casa moderna compuesta de jardín, portal, sala, comedor, tres amplios cuartos, baño intercalado en colores, cocina, servicio de criados, patio, carbonera y pasillos laterales; otra de jardín, portal, sala, comedor, baño en colores, 2 cuartos, cocina y patio en $3,600.00. Informan: Quintana e Hijo, Chacón 203. M-8182.

PLAYA SANTA FE
Vendo las dos mejores casas, con frente al mar. Cada una 6 habitaciones. Se dan regaladas. Informes: Cipriano Fernández. Bufete Santovenia, Reina 163, Telf. A-8029.

SI VA A CONSTRUIR O REPARAR su casa pídame precio Casiano Veiga, Constructor, le garantiza todos los trabajos Segunda Nro 166 teléfono I-3055 Víbora.

8 MIL PESOS 2 CASAS SEPARAdas una planta modernas, monolítica, jordín, portal, sala, 2 cuartos, baño completo intercalado, comedor mucho patio, Libertad próximo Mayia Dodríguez Dueño A-6906

BEERS
COMPRA VENDE ALQUILA
CASAS, FINCAS, SOLARES, OPORTUNIDADES COMERCIALES.
S. IGNACIO 54. TELF. M-7730
FRENTE A LA CATEDRAL. HABANA

VEA ESTA CASA Y OFREZCA EN moneda nacional. Comprará usted la mejor prop

VENTAS

50 FINCAS RUSTICAS

SE ALQUILA FINQUITA DE REcreo para persona de gusto con casa mampostería nueva 2 habitaciones, garage etc. $30.00 finca Vega, calle Sol, Arroyo Arenas.

SE VENDE UN FINCA DE 4 CABAllerías en carretera Central a 40 minutos de la Habana, tierra primera, buen pasto mucha palma árboles frutales 3 buenas casas de vivienda casa de trabajadores buen traslego, 3 pozos motor molino tanque de 15 mil galones cañerías por toda la finca, cercada con 14 pelos de alambre. Informan Vista Alegre Nro 54, Víbora, de 10 a 12 a.m. y de 5 a p.m.

FINQUITA 5,580 VARAS, PROPIA recreo o granja avícola, con casa madera, muchos frutales, agua siempre, cercada, luz eléctrica. Un sanatorio. Más de cien varas frente calle. Reparto Ardai. Se regala en $1.800. Informan U-7747

VENDO FINCA DE RECREO CARREtera San Antonio con aperos de labranza y animales. Tiene 3 casas teja francesa 1 caballería $6.000, se cambia por casa y se da la diferencia. Informes Dragones 52, García, Café Martí, M-5268.

PARA FINQUITAS

En la Lisa, lote de 210.000 metros dividido en lotes de 7.000 y 50.000 metros, urbanizado, con aceras y calles y agua con tuberías de 4 pulgadas, terreno alto, frente a la Línea del Ferrocarril, se vende a 75 centavos el metro y se oyen ofertas por todo el terreno, está a cien metros de la Calzada. Fernández y Vidal, Aguiar 556, bajos. A-9112 y M-1506.

PRECIOSA FINQUITA

De recreo a 15 minutos de la Habana, carretera asfaltada hasta su frente, magnífica vivienda pozo profundo, algibe 50.000 litros de agua, tanques, tubería por toda la finca, garagé, caballerizas casa servidumbre, luz eléctrica, teléfono, etc. Se vende al contado o grandes facilidades pago. Informes dueño en la misma finca «La Purísima Concepción» Cuatro Caminos de Falcón, a 2 kilómetros de Arroyo Arenas.

CON FACILIDADES VENDO FINquita recreo, buiena casa, garage, electricidad, teléfono, buena arboleda. Puente de salida de Calabazar, carretérita frente bodega Aliada (Vilia Berta) Rancho Boyeros.

51 ESTABLECIMIENTOS

LA SIERRA, VENDO

La mejor bodega, marchantería escogida, vende mensual $7.900, surtida como almacén, precio: $6.000, también vendo el mejor café restaurant, bien surtido con contrato largo para tratar calle 9 y 12 Almendares, señor Alpendre FO-2542

SE VENDE ESTABLECIMIENTO, buena venta diaria, mucha venta de café, refrescos, frutas naturales, batidos de todas clases, cigarros, tabacos, dulces, confituras, galletas, Situados en zona de miucha actividad comercial, no corredores. Para informes Roque, Muralla 64 habitación No. 11.

GANGA VENDO UN CAFECITO PArado por no poderlo atender no paga alquiler. Informan Misión Nro 274 entre Aguila y Glorida.

VENDO FABRICA DE CAMAS Y Bastidores y camión en $600; Lujoso salónde batidos y café, $500; Vidriera de tabacos vende $25 diarios, $450, Teniente Rey y Villegas Vidriera café Alfredo.

VENTA NEGOCIO. — CASA DE DOS plantas moderna 3 cuartos, sala, comedor, baño intercalado cada planta y demás servicios, puede dejar $1.000 en hipoteca, también acepto una casa de una planta dándome la diferencia. No corredores. Verla y dueño Gloria 612 altos.

VENDO BODEGA DE VIVERES, venta de leche diaria. Alquiler $12, vivienda para familia. Mucha barriada en la Habana. Ultimo precio: $250. Informes: Zulueta y Dragones, vidriera, López.

VENDO ANTIGUA BARRA EN CALzada $2,400. Lujosa casa huéspedes 19 habitaciones, $1,200. Vidriera tabacos, calle comercial, $800. Informes: Teniente Rey y Villegas, vidriera café Alfredo.

VENDO PANADERIA

Vendo una de las mejores panaderías de la Habana, elavoración diaria 1.500 libras. Venta de mostrador diario 80 pesos, $8.000. Otra próxima a Galiano. elavoración diaria 3 sacos $3.500. Bodega Reina cantinera $3.500. Ensanche Habana. Refrigeración eléctrica $2.800. Otra Vedado sola esquina, cantinera 800 pesos. Otra Jesús del Monte sola esquina 450 pesos. Casa Huéspedes Galiano, lujosamente amueblada, servicios privados. Otra Monte 300 pesos, Vidriera tabacos con teléfono 250 pesos. Café-lechería Galiano 750 pesos, facilidades pago. Carballo, Café La Avenida, Reina y Beloscoaín.

SE VENDE CAFE-RESTAURANT SITUADO EN LO MEJOR DE LA CAPITAL

Se vende café-restaurant y cantina situado entre Galiano y Neptuno. Contrato cuatro años, alquiler módico, gran venta diaria. Se regala en $4,000.00. Dando facilidades de pago. Informan: Quintana e Hijo, Chacón 203. M-8182.

CASA INQUILINATO $60 ALQUILA 15 habitaciones deja libre $40, $50. Otra 13 habitaciones, un departamento $80, alquiler cobra 144 cuatro años contrato, $1000.00. Solar esquina Víbora Paz 10 x 40, $325. Vale $1000. Cuenya. Monte y Someruelos, café.

200 COMPRADORES DE BODEGAS

Cafés, Barras, Lecherías, y demás Si le interesa vender, trágame inmediatamente precio y condiciones aceptables. También se cambian por otras o por propiedades, dando o recibiendo diferencia. No pierda tiempo, venga hoy mismo. Suárez, Belascoaíny Figuras, Café. De 1 a 6.

EN INMEJORABLES LUGAR DEL Vedado vendemos establecimiento de víveres finos, Contrato 3 años. Alquiler, luz y gas 45.00. Venta diaria, al contado $70 existencia, $3.000. Precio $6.000. Beers y Linares M-7730.

VENDO EN $950.00 HOSPEDAJE UNA cuadra Prado, garantizo $150, libres mensuales, contrato largo, poca renta muchas habitaciones y todas amuebladas, Informa: Zanja 110 (garage) de 10 a 12 solamente. Nicolás y Manrique.

VENDO ANTIGUA BARRA ACABAda, mucho público, $2.400. Lujosa casa huéspedes 19 habitaciones, 200, Vidriera tabacos, 500 pesos. Teniente Rey y Villegas, café Alfredo Alfredo.

BODEGA AMBULANTE SE VENDE un camión-bodega. Véalo en «El Relámpago», Concha 969

VENDO MI NEGOCIO DE CAFE DULces, vidriera cigarros, boletos Beneficencia, teléfono, etc. Unico en la cuadra. Calzada Reina. Buena oportunidad hombre trabajador. Poca inversión. No puedo atenderlo trasladándome interior otro negocio. No corredores. Informa, Reina 312. Sr. Triana.

VENDO MEJOR POSADA DE CUBA deja libre mensuales $1.500, gangazo; varias más todos precios; Hospedaje gran negocio $950; otro $1,500; vendo varios barcos de pesca, muy baratos, Gran casa Víveres finos y cantina gangazo toda clase de establecimientos e industrias, gran cine $4,500, tiene 1,000 lunetas, compro bodega-barra, panadería tienda mixta, doy en pago gran casa. Solicito socios toda colase de negocios. Prado y Dragones cafré. M-4739. Yánez.

VENDESE BODEGA SIN CANTINA, en la Habana poco alquiler con vivienda precio casi regalado. Informan Zulueta y Dragones vidriera Lopez

GRANDES NEGOCIOS JESUS DIAZ

Comisiones, Compra y venta de Establecimientos, Fincas Rústicas y Urbanas e hipotecas. Pone en conocimiento de sus amigos y clientes que se traslado de Belascoaín y Neptuno café Siglo XX donde llevaba 16 años, atendiendo a su clientela, para Belascoaín y San José, café Strand, de 2 a 6 p.m. Telf. U-6900.

VENTAS

51 ESTABLECIMIENTOS

POR TENER QUE AUSENTARME del país, vendo restaurant con buena clientela fija en sitio céntrico del Vedado. Es un regalo. Más informes: F-6897

52 BOVEDAS Y PANTEONES

BOVEDA VENDO SIN ESTRENAR con su osario por embarcarme otra más a 20 metros de la entrada aproveche esta ocasión, dueño Vedado calle Dos 271 entre 31 y 33 Angel.

53 AUTOMOVILES - ACCESORIOS

Autos en ganga

FORD DEL 34 DE 4 PUERTAS, BUICK DEL 35 Y 37 DE 4 PUERTAS, FORD DEL 35 TIPO TURISMO, OMNIBUS PARA COLEGIO MUY BARATO.

Camión Fargo de Reparto $100.00

De Soto Turismo 60.00

CHRYSLER 7 PASAJEROS, CAMION CHEVROLET MUY BUENO.

RASTRO CIVIL

Luyanó 726 entre Concha y Porvenir

MUY BARATO PLYMOUTH 36 CUAtro puertas y vestidura de cuero motor y carrocería en magnífico estado Verlo en Línea Nro 702 esquina a A Vedado.

VENDO PRECIOSO SEDAN 4 PUERtas del 36, gomas bancas, vestidura de piel, estado de conservación inmejorable. $350.00. Doy algunas facilidades. Losada, Zanja 363, altos. Telf. U-5510.

HORROROSA GANGA. CHEVROlet 31 serán con todo nuevo, se vende y se cambia. Verlo Calzada y «J» No. 212, Vedado. Informa: Fabián o Irene la Mexicana, por la mañana o por la noche.

SE VENDE UN AUTOMOVIL PONtiac del 37 en perfectas condiciones. Se da a primera oferta. Para verlo, Monte No. 559, de 12 a 3. Pregunten por Jorge.

LIQUIDAMOS AUTOS MODERNOS de uso: Ford, Chevrolet, Plymouth, Studebaker, Buick desde $300.00 a $1,100.00. Facilidades y cambios. Miguel Adrover, 23 y 22 Vedado. La casa de Las Gangas.

VENDO «GRAHAM» 6 CILINDROS buenas condiciones mecánicas y buena apariencia. Propio particular o alquiler con carburador «Ford» adaptado. Precio especial por este mes. Informa: Tomás Rojas, Garage, Lucena Nro. 310.

SE VENDE UN AUTOMOVIL WIllys de cuatro puertas muy barato. Para informes llamad a los teléfonos F-2782 y F-6686 al Sr. Mario Suárez.

¡¡FLASH!!

POR LLEGADA DEL MODELO LINCOLN ZEPHYR Y MERCURY 1940

PAGUE COMO ENTRADA SU AUTO DE USO VIEJO Y LE ENTREGAREMOS UNO

R & G

CON GRANDES FACILIDADES DE PAGO

Buick del 38 y 39.
Ford 38 de 4 puertas.
Ford 37 de cuatro puertas, baúl y motor de 60 HP.
Ford 35 de dos puertas.
Diligencia Ford del 35, magníficas condiciones.
Lincoln Zephyr 39 y Mercury 39 nuevo, al precio de autos de uso.
Chevrolet del 34 de 4 puertas.
Lincoln Zephyr 38, cuatro puertas con radio y piel.
Lincoln Zephyr del 39 de 4 puertas.
Nash del 37, con baúl y vestidura de piel.
Graham Paige del 36 de 4 puertas, piel y radio.
Lincoln Zephyr 37, con baúl, radio y vestidura de piel.
Plymouth 34 con vestidura de piel.
Bantam-Camioncito de reparto como nuevo.
Packard del 38.

AUTO MODERNO

«LA CASA DE LOS AUTOS DE USO COMO NUEVOS»
MARINA 121 Teléfono U-3773

PACKARD SEIS Y OCHO CILINdros de todos los tipos. Damos el mismo certificado de garantía que en carros nuevos. Precio muy rebaja dos para todos los bolsillos, grandes facilidades. Veinticuatro horas de prueba gratis. Agencia Packard.

FORD V-8 MODELO DE LUJO

1938, con radio, color café, cuatro puertas. 10 meses de uso manejado únicamente por su dueño particular. Magnífica ocasión. Se vende a precio económico. Telf. M-2580 Compañía Hamburguesa, bajos Hotel Plaza.

SE VENDE STUDEBAKER COMANder 1934 particular en muy buenas condiciones cuatro puertas motor magnífico y muy económico $300.00. Concordia 412 bajos entre Escobar y Gervasio.

FORD SEDAN DE 4 PUERTAS DE 85 caballos, de lujo con vestidura, cuero, gomas blancas, con 20.000 kms. caminados, está como nuevo, Arjona, Hornos 68, entre Príncipe y Vapor. Telf. U-6522.

VENTAS

53 AUTOMOVILES - ACCESORIOS

CUPE FORD 1934 PINTURA Y VEStidura nuevas, perfectas condiciones, facilidades. Verlo en Zapata 938, entre Basarrate y Mazón, Teléfono U-3837. Plasencia.

FORD SEDAN DE 4 PUERTAS DE 60 caballos de 1938 color marrón está completamente nuevo, doy facilidades. Arjona, Hornos 68 entre Príncipe y Vapor. Telf. U-6522.

SE VENDE UN AUTOMOVIL BUICK tipo chico 1936 en inmejorables condiciones, Puede verse en Séptima y Dieciocho, Miramar.

AUTOMOVILES. — VENDO «PONtiac» año 1936 modelo de lujo 6 cilindros, gomas nuevas faja blanca, chapa particular Precio especial Compostela 316 entre Obrapia y Obispo.

CAMBIO AUTOMOBIL PLYMOUTH de 4 puertas, como nuevo por casita de mampostería en Reparto cercano a la Habana. Informa Pérez, Hotel Nueva Isla A-1138.

SE VENDE PONTIAC DE 1937 CON radio. Se da barato, se puede ver en Concepción de la Valla 65, entre Campanario y Lealtad, garage. Señor Curriller.

BUICK DEL 37 CON RADIO CASI nuevo $625. Zapata entre Jaseo y A. Garaje de 8 a 12.

BUICK 1937 CUATRO PUERTAS

Siete pasajeros, cuatro puertas, negocio de oportunidad, para el Turismo, con baúl, radio y gomas casi nuevas, damos facilidades. Agencia Chevrolet, 25 entre Marina e Infanta.

STUDEBAKER 1938, NUEVO

De cuatro puertas, lo damos muy barato y con muchas facilidades, tiene radio, baúl y gomas muy buenas. Muchas facilidades. Agencia Chevrolet, 25 entre Marina e Infanta.

BUICK SPECIAL 1937 NUEVO

De cuatro puertas gomas casi nuevas, baúl, radio y en buenas condiciones de mecánica, muchas facilidades, Agencia Chevrolet, 25 entre Marina e Infanta.

CHEVROLET 1937, PRECIOSO

Cuatro puertas, tiene radio, baúl, y gomas flamanes, lo vendo con muchas facilidades. Agencia Chevrolet, 25 entre Marina e Infanta.

PLYMOUTH DEL 37, CON RADIO

De lujo, casi nuevo de 4 puertas, con baúl, y en perfectas condiciones de gomas, se da barato y con facilidades. Agencia Chevrolet, 25 entre Marina e Infanta.

BUICK SPECIALS 1938 NUEVOS

Cuatro puertas, han rodado muy poco, baúl con y sin radio, facilidades. Agencia Chevrolet, 25 entre Marina e Infanta.

FORD DEL 36 Y DEL 35 DE 4 PUERtas con baúl y cornetas, gomas nuevas y vestidura de cuero, doy facilidades, Arjona, Hornos 68 entre Príncipe y Vapor. Telf. U-6522.

VENDO BARATO UN AUTOMOVIL Ford, 35, sedan, lujo, vestidura cuero, 4 puertas radio, maleta, 5 gomas, pintura fábrica, como nuevo motor flamante véalo. Mendoza 11, Santos Suárez y Santa Emilia.

FLAMANTE PONTIAC 36, SEDAN Especial, 6 cilindros vestidura cuero, 4 gomas, nuevas, reparado todo de nuevo, garantizado 28 km. galón. Vendemos: García y Zayas, imprenta. San Miguel 657, entre Lucena y Marqués González, U-2634. Precio: $450.

PLYMOUTH 1935 CUATRO PUERtas, baúl, en $295.00; Plymouth de 1937, cuatro puertas, baúl cuero, en $495.00. Tomo carro, resto contado. Cerro 1,503. Jorrín, A-8854. Ambos magníficas condiciones.

54 MAQUINARIAS

LIQUILO UNA BOMBA CON SU MOtor de 1|4 H. P. funcionando, en $30 2 bombas de pozo profundo a $20.00 cada una. Rivero Obrapía 170

SE VENDE UN MOLINO MARCA Hobart, de paquete Reina Nro 258 Bajos frente a la Cooperativa Médica

VENDO UN COMPRESOR CHICAGO de 100 H.P. casi nuevo con cuatro martillos 300 pies cúbicos. Informa: Fernández, F-4503

LOS MEJORES MOLINOS PARA maiz, gofio o materiales duros, guillotina para hojalatero. Prensa para mosaicos o baldosas Mosaicos $28.00 millar, Marianao, Real y Puente de La Lisa (frente al Cuartel) Cotoli.

VENDO PLANTAS DE HIELO YORK Arti, Fry y Bosbi de 1, 2, 4, 10, 20 y 40 toneladas de refrigeración y serpenties y condensadores y demás piezas, platillos, llaves. Bombas Triplex pp., 500 pm., Bombas Duplex 1, 2, 4, 6 y 12 pulgadas, máquina de vapor 20 H.P. cepillo cuatro caras Fay, escoplo barrena. Manila 314. Cerro,

VENDO MOTOR DIESSEL M. W. M., 120 H. P., centrífugas 16 por 40, winches de vapor y eléctricos, compresor de aire 50, 150 y 300 pies cúbicos p.m., turbinas y bombas de pistón 1, 2, 3, 4, 5 y 6 pulgadas, motor eléctrico 5, 7, 10, 20 30 50 y 150 H.P. correas, poleas y diferenciales. Manila 314, Cerro. I-6346

VENDO PAILAS DE COBRE Y PAsadores de guayaba y repasadores, bombos de confituras, molinos para azúcar, sal, y maiz de 6 mazas Nordi y máquina Corlis 400 H. P., planta de éter, pausterizador Barrell, cortina Salmuera y tanques de Salmuera con sus serpentines y tanques para agua de 2,000 y 5.000 galones, croches 5, 10, 50 y 500 H. P. Manila 314, Cerro I-6346 Hilario Garcia.

55 CAJAS CONTADORAS

REGISTRADORAS "NATIONAL"

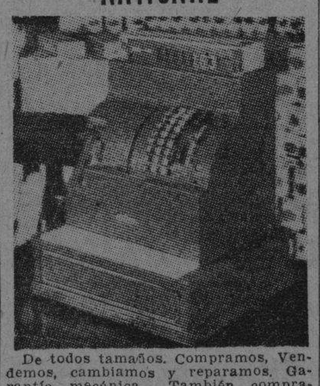

De todos tamaños. Compramos, Vendemos, cambiamos y reparamos. Garantía mecánica. También compramos y vendemos toda clase de muebles para oficina.

«LA NACIONAL»
Villegas 359, entre Tte. Rey y Amargura. A-9915

56 MUEBLES Y PRENDAS

FAMILIA PARTICULAR VENDE elegante cuarto moderno chauffeur 3 cuerpos butacón tiradores finísimo $125; comedor bargueño $90. Sala patas Chipendale, $65; lámpara madera $9 Salud 262 bajos. Escobar y Lealtad.

GRAN LIQUIDACION POR BALANCE

Aproveche las enormes gangas. Toda nuestra mercancía ha sido rebajada considerablemente: cómodas, lámparas, jarrones, columnas, bandejas, apliqués, relojes de estilo, figuras de bronce, marfil, porcelana, todo lo que necesita para adornar su casa o para hacer un regalo de gusto, lo encuentra en ésta su casa por mucho menos de la mitad de su valor.

"LA PREDILECTA"

San Rafael 803 y 805. U-2530.

VENTAS

56 MUEBLES Y PRENDAS

URGENTE VENDO CUARTO $20; otro 3 cuerpos, $34, $45, uno finísimo, $65, comedor $25, 2 sillones modernos, $6. Camita niño $3. San Joaquín 363 y Monte

VENDO MUEBLES «FIRE-PLACE», living-room, cuarto y comedor gran de y lujosos. Objetos Sevres, Murano, Rosenthal, Meissen, Talavera, Baccarat. El Corazón de Jesús, Salud 167 entre Manrique y Campanario. M-2252

VENDO MAQUINA SINGER OVILLO central y todos los muebles de una casa, Cuatro cuadros Gil García. Precios de ocasión, Salud 167 entre Manrique y Campanario.

LA ESFERA

Muebles a Precios de Crisis
VENDEMOS, ALQUILAMOS
Todos los muebles para su residencia, por muy lujosa que ésta sea
NUESTRA EXISTENCIA
Puede adaptarse a cualquier presupuesto que usted tenga.
Su dinero siempre vale en esta casa por poco que éste sea

RAMON PEREDES Y Cia.

Neptuno 623, casi esq. a Gervasio.
TELEFONO U-5517

COMPANIA ELECTRIC DE CUBA

Distribuidores Refrigeradores
WESTINGHOUSE

Ofrece los siguientes Refrigeradores Westinghouse RECONSTRUIDOS Y GARANTIZADOS y con facilidades de pago.

Modelo	Año	Precio Neto
4 p.c.	1934	$ 75.00
5 p.c.	1936	» 90.00
6 p.c.	1934	» 95.00
7 p.c.	1934	» 95.00
9 p.c.	1936	» 110.00

También liquidamos Modelos «1938»

GANGAS:
NEPTUNO 523
entre Lealtad y Perseverancia

PORCELANAS CRISTAL, ANTIGUEdades, 1 cama grande, colección de sellos antiguos y modernos etc. Vedado, calle 12 entre 3 y 5 casa B altos.

¡OCASION! SE VENDE NEVERA eléctrica, vajilla y otras cosas a precio barato. Fischl, calle 21 Nro. 411, esquina a F.

SE VENDEN VARIOS MUEBLES BAratos en la calle 9 Nro 207 entre J y K. altos.

VENTA DE TAPICES PRECIOSOS de Persia y un Aritmógrafo, muy barato. Para verse calle B Nro 664 entre 27 y 29 apartamento 21, teléfono F-7972

URGE VENTA FIN DE AÑO REGIO cuarto caoba 3 cuerpos nuevo, coqueta original, otro mediano, otro chico, comedor renacimiento, living-room, sala grande, sillones, aparadores. Escobar 256 Neptuno y Concordia.

SE VENDE JUEGO DE CUARTO DE caoba, Milagros 365 entre Porvenir y Octava.

BAULES, MALETAS, TRAJES, LAMparas, infinidad de objetos procedentes de empeño, se venden baratísimos, o se cambian. Casa Préstamos «La Sociedad», Suárez 106, entre Apodaca y Gloria.

GANGA: JUEGO CUARTO CAOba 3|c, completo modernista $125, id. comedor Renacimiento $65.00. id. sala $28.00, lámpara sala bronce y cristal $25.00; id comedor madera $14.00. Reloj de pared finísimo $18.00. Pueden verse Animas 263 (bajos)

¡OCASION! VENDEMOS ALGUnos juegos completos de cuarto y varias piezas: camas, escaparates, sillones de portal, mesas, sillas, cuna y cochecito, lámpara de pie. etc. Véalos de 2 a 5 p. m. Línea 801, esquina a 2. Vedado.

FAMILIAS, GANGAS: MUEBLES Juegos cuarto tres cuerpos, chifonrober tres cuerpos, gavetas al centro, finos tiradores y butacón $126, $165. Otros $98 y $115, comedor $70, living-room $9. San Nicolás 305 entre Neptuno y San Miguel.

FAMILIA PARTICULAR VENDE REgio comedor Renacimiento $65, lujoso juego cuarto último modelo tres cuerpos, butacón tiradores carey baratísimo, sala, fino $45; lámpara madera. Concordia 467 Belascoain y Gervasio.

VEDADO CALLE C No. 705 BAJOS, entre 29 y 31. Se venden algunos trajes finos primera calidad baratos, particular.

GANGA PORCELANA FINA

Sajonia y Rosenthal legítima, juego de café y vajilla del uso personal del Rey de Sajonia, además cristalería fina, abanico artístico de plumas avestruz, mesita de madera labrada a mano, máquina de coser, anteojos Zeitz. Se vende por tener que embarcar 21 Nro 407 entre F y G primer piso.

HOY MISMO VENDO JUEGO CUARto 3 cuerpos nuevecito $28, otro $45 uno chifforrober butacón sala, $45; comedor renacimiento $60 todo vale doble Escobar 63 San Lázaro y Lagunas.

SE VENDE 1 JUEGO DE SALA UNA vidriera y una nevera y varios objetos más, todo en buenas condiciones muy barato. Alcoy Nro 63 esquina a Fomento.

LIQUIDACION ASOMBROSA

Juego cuarto $20, 3 cuerpos $25, aparadores $4, mesas, sillas, sillones, juego comedor, sala, piezas sueltas nuevas y de uso a como quiera: La Moderna, Salud 9 entre Galiano y Rayo A-6620.

GANGA SE VENDEN: 1 SOBERBIA lámpara tipo cocuyera de cristal y bronce propia para gran salón o iglesias; 1 lámpara de pie de mármol y bronce; 1 vestidor con 4 lunas nuevas; 3 buenos cuadros y 1 alfombra de sala. Concordia Nro 62. Trato directo.

MAGNIFICO JUEGO DE COMEDOR arte moderno enchapado, otro renacimiento con cueros policromados otro estilo inglés y otros modernos, sencillos. Precios de ocasión. «La Regencia» Suárez 18 y 20.

JUEGO COMEDOR «CHEPENDALE», enchapado, juegos sala «Chependale» y arte moderno, máquinas coser Singer, mesitas para radios, vitrinas para sala. Precios de ocasión, «La Regencia» Suárez 18 y 20.

¡URGENTE! JUEGO CUARTO 3|c preciosa coqueta, otro mediano tiradores finísimos, barniz muñeca, comedor vienés, cama, un escaparate, todo nuevo. Infanta 1364 esquina a Pedroso bodega, frente Arena Cristal.

VENDO A PARTICULAR REGIO juego cuarto tres cuerpos con finísimos tiradores, última creación en muebles, se da a escoger uno de los tres precios $30, $45 y $60. Animas 412, altos.

REFRIGERADORES

Especiales a base de hielo para **PRODUTOS BIOLOGICOS RIONDA** Ave Menocal 1059 entre Desagüey y Benjumeda. Telf. U-3960.

NEVERA DE ACERO ESMALTADO, en porcelana de 6 pies de capacidad, casi nueva, se vende, calle E Nro 614 altos, entre 25 y 27 Vedado.

VENTAS

56 MUEBLES Y PRENDAS

OPORTUNIDAD

Juego de cuarto de tres cuerpos con elegante butacón desde $100.00 ¡Dando y dando! Necesitamos dinero. También chaisslong de imitación piel y juegos tapizados a precios increíbles. Mueblería «García Espinosa». San Rafael entre Aramburo y Soledad

GANGA POR FIN DE AÑO

Pero no lo deje para fin de año, porque sería tarde. En venta, COCINAS DE GAS como nuevas a precios irrisorios. Existencia disponible 50 COCINAS, Neptuno 561. Telf. U-6016, Agencia STEWART WARNET.

MUEBLES A PLAZOS

Construídos con las mejores maderas, estilos modernos y elegantes, Grandes faiilidades de pago. Admitimos muebles en cambio. Visítenos y se convencerá: **Díaz y Chao». Neptuno No. 709 y 710, entre Belascoaín y Lucena. Telf. U-5154.**

«SOFA-CAMA»
Living Rooms, «Arte Moderno» y «Estilo Inglés»

¡No pague lujo! De fabricante a sus manos: Mueblería y tapicería «García Espinosa», San Rafael entre Aramburo y Soledad Nota: Armazones de caoba (no comeján).

REGALO NAVIDAD. MONUMENTAL cuarto 3|c, grande beteado natural completo, Otro mediano, magnífico living-room, gigante, tapizado fino, Muebles cocina, lama personal. Escobar 364. San Miguel San Rafael.

POR TENER QUE EMBARCARME, vendo un refrigerador conservador Fairbanks Morse sin estrenar, precio módico de 5 pies. Gervasio 257 bajos, entre Neptuno y Concordia.

PULSERAS Y DIJES

Liquidamos miles de pulseras de oro y dijes de oro y platino con brillantes, Alhajas antiguas y modernas en profusión; cuadros, crucifijos, rosarios de oro, porcelanas antiguas y modernas. Juegos completos de café; té y cubiertos. Bandejas, candelabros, jarras y palanganas todo de plata maciza.

CARBALLAL HERMANOS
San Rafael Nro 618, entre Belascoaín y Gervasio
M-5744

POR ESTE MES SALUD 53

Por este mes, aparadores $3.00, mesas $1.50, coquetas $3.00, camas $3.00, escaparates desde $5.00, juego sala $8.00, neveras $5.00, juegos cuartos, sala, comedor, lámparas, neveras, cajas hierro, muebles oficina, equipajes, contadoras, vidrieras, cantinas, armatostes, mil sillas café, tostador café eléctrico, cajas seguridad, estantes finos para cocinas, todo esto urge venta, por reformar el local, no pierda tiempo buscando muebles, en esta casa los encuentra por lo que quiera.

PARA COMPRAR MUEBLES VISI TE ESTA CASA. PRECIOS BAJOS

M-9136

VENDO JUEGO DE COMEDOR MOdernista en perfecto estado. Se da barato, puede verse a todas horas en Mendoza No. 54, esquina a Buena Vista, Reparto Columbia, Marianao.

RADIOS, RELOJES, $3.00 ENTRADA 50 cts. semanales contado desde $10, juguetes, efectos eléctricos, bombillos y piezas radios, Reparaciones planchas, radios y cocinillas eléctricas. Casa Márquez M-4819, Monte y Rastro.

JUEGO CUBIERTOS PLATA LEY, alfombras finas en todos tamaños, cuadros al óleo, objetos de arte, columnas de onix, alabastro y mármol e infinidad de objetos propios para regalo. Joyas finas, procedentes de préstamos vencidos Precios de ocasión. «La Regencia». Suárez 18 y 20.

LA CASA INGLESA

SALUD Nº 9 ESQ A RAYO
TELF. M-7179

SALUD 51 ESQUINA RAYO

Gran liquidación en Juegos comedor cuarto, sala y recibidor, nuevos y de uso. Escaparates, lámparas, camas, chifforrober, muebles de oficina, máquinas de escribir y coser, cuadros y un variado surtido en objetos de arte. Compramos y cambiamos y si se embarca tenemos gran surtido en baúles y maletas y maletines. Salud esq. a Rayo.

VENDO BARATO MIS MUEBLES— Juego cuarto tres cuerpos moderno, comedor Renacimiento, recibidor inglés, living-room frigidaire, lámparas y objetos de adorno. Concordia 760 entre Hospital y Aramburo.

REGALO DE PASCUAS DOY JUEGO cuarto 2 C. moderno $20, máquina coser con motor $19, armario cocina metálico, $18, vista hace fé. Todo lo vendo barato. San Lázaro 819, bajos, frente parque Colón.

OCASION. MUY BARATO SE VENden vajillas de porcelana, figuras de bronce, porcelanas, alfombras de Persia, pinturas al óleo, un radio 8 tubos último modedo. A inspeccionar de 9-12 a.m. a 2-7 p.m. Vedado Paseo 514 altos ente 21 y 23.

VENDO POR EMBARCARME EScaparate, sillones, sillas de comedor, nevera chica, tocadores, lámpara de comedor, camas dobles e individuales, con colchones de flor seda. Todos baratos y buenos. Informes: Ellis, calle 15 No. 1,012, tercer piso, entre 10 y 12. F-5720.

SOBERBIO DESPACHO- BIBLIOTEca «Renacimiento español» artísticamente tallado único en su clase, y un juego sala tapizado, maderas especiales Precios de ocasión «La Regencia Suárez 18 y 20.

LAMPARA «TRIANON» EN TODOS tamaños Renacimiento español, estilo inglés, arte moderno y otros estilos; ánforas y figuras de Sevres, Dresden, Ming, Satzuma, etc., vajilla de porcelana con 127 piezas. Precios de ocasión. «La Regencia», Suárez 18 y 20.

VENTAS

56 MUEBLES Y PRENDAS

JUEGO CUARTO NUEVO, SIN EStrenar $20.00; el 3|c $32.00, radio $8; el frigidaire $80.00; comedor $30, por pronto embarque. Sitios No. 74. San Nicolás y Rayo.

MAQUINAS DE ESCRIBIR

ARCHIVOS DE TODOS TAMAÑOS

Cajas caudales, Tarjeteros, relojes marcadores, máquinas de calcular «Monroe» y «Marchant», Mimeógrafos, Adresógrafos, plaquitas y marcos para Adresógrafos. Máquinas de sumar Registradoras «National», pupitres, Baúles y Maletas Reparaciones de todas clases de máquinas de oficina.

Más de 30 años de servicios

"LA NACIONAL"

Villegas No. 359, entre Tte. Rey y Amargura. A-9915

MUEBLES A PLAZOS

Sin fondo ni fiador, finos y modestos, últimos modelos. Venga a verlos ¡No pague lujo!

EL FENIX

U-1360 Neptuno esq. a Soledad

UNA NEVERA DE USO SIN REPARARAR ES UNA CAJA DE SORPRESA.

Neveras americanas reconstruidas y garantizadas de uso.

FACILIDADES DE PAGO

Vea los Refrigeradores eléctricos adaptados a neveras con

LA GAVETA DE DESHIELO

y serpentín montado al aire.

RIONDA

Infanta 1059 entre Desagüe y Benjumeda. U-3960

MUEBLES EN GANGA

Juegos de cuarto Arte moderno: $4.00 mensuales; comedor, caoba último estilo: $3.00 mensuales; sala y recibidor, modernísimo: $3.00 mensuales, juego de cuarto tres cuerpos, caoba, últimas creaciones: $5.00 menzualer. Precios muy bajos.

"LA EMINENCIA NEPTUNO 668

Entre Gervasio y Belascoaín U-2427

MUEBLES A PLAZOS

VEA NUESTRO GRAN SURTIDO EN MUEBLES De TODAS CLASES
Precios baratísimos
«LA PERLA»
Animas 404, casi esquina a Galiano

VENDO JUEGO CUARTO CAOBA, legítimo muy doble (nuevo) estilo Zis-zas es grande, 8 piezas ofrezcan: Monte 618, relojería.

MUEBLES, VENDO LIBRERO SIlla giratoria, sillas oficinas, buró y otras piezas más por estorbar, Suárez Nro 310 bajos de 1 a 5 p.m.

57 UTILES DE OFICINAS

ARCHIVO DE ACERO CUATRO GAvetas, $20.00. Dos gabinetes Kardex de dieciséis gavetas, tarjetas 8 x 5. Precio de ocasión. Habana 413, entre Obispo y Obrapía.

"ART METAL

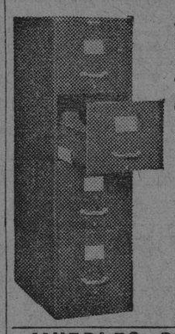

El archivo incomparable. Más de 100 modelos a precios de otros de inferior calidad. La más grande de manufactura de muebles de acero. Agentes exclusivos:

«Bolsa de Muebles» de Oficina».

O-Reilly 409 frente a «La Metropolitana

A-7744 A-7743

MUEBLES DE OFICINA

VENDO, COMPRO, CAMBIO

Máquinas de escribir, sumar, calcular, mimeógrafos, adresógrafos

CAJAS DE HIERRO

Archivos tarjeteros Kardex, y armatostes de acero y seccionarios de acero

BUROS

Biblioteca, juegos de despacho, sillas giratorias y toda clase de muebles para oficinas.

MAQUINAS ESCRIBIR ROYAL A PLAZOS Y AL CONTODO

Gran lote de máquinas de escribir **Compostela 205, entre Progreso y O-Reilly**
O-Reilly 360 entre Habana y Compostela
TELFS. M-8638 Y M-8081

MAQUINA DE COSER ULTIMO tipo con gavetas, una más antigua $25.00 y una escribir Underwood, $25.00. Pueden verse Animas No. 263 (bajos)

MAQUINAS ARCHIVOS

BUROS
CAJAS
Pupitres

Materiales de Colegios

PARA LAS DAMAS

TE INTERES PARA LAS DAMAS

CANAS! OBTENGA HERMOSA CABELLERA color negro, castaño o rubio natural con «La Favorita». Teñido de cabello $3.00. Estuche $1.00. De venta en todas las farmacias. Depósito: Virtudes 206. Casa «Pilar», Tel. M-9250.

EXTIRPACION RADICAL DEL VELLO Tratamientos garantizados. Señora Sabiñán, San Nicolás 168, altos Teléfono A-7487.

«LA MUÑECA» Sombreros para Sras. y niñas. Especialidad en sombreros a la medida por muy poco costo. En sombreros de georget desde $2.00 en adelante. No olvide que La Muñeca le reforma su sombrero, dejándolo como nuevo. Vaporiza en vestidos y abrigos. Monte esquina entre Amistad y Aguila.

SISTEMA ALEMANY Autora y Directora, Profesora señorita Matilde Alemany. Pruebe y compruebe con las que cortan con complicadas plantillas imposible aprender a cortar perfecto. Todas las sus. Modelos de este moderno sistema «Alemany» en la Isla entera ofrece Classes Gratis a las equivocadas que creen haber aprendido por método de plantillas. (Titulamos). Se entrega Sistema «Alemany». Academia Central de Corte y Confección San José 257.

VELLOS Extirpación definitiva de los vellos de la cara, muslos, piernas, etc. Tratamiento garantizado. Siete años de éxitos en Cuba. Sra. Alexander, Calle Tercera Nro. 405 entre Dos y Cuatro, Vedado.

ENSEÑANZAS

PROFESORAS-PROFESORES

INGLES garantizamos a Vd. el poder hablar esta lengua consecutiva en inglés con el profesor al terminar la segunda lección de nuestro curso, que se compone de 60 lecciones y el cual es a base de conversación exclusivamente. Método Simplificado. Modernísimo. Gregg Academy and Business College Manzana de Gómez 514 Telf. A-9798

INGLES, FRANCES, INSTRUCTOR graduado escuelas Estadounidenses y Francesas, 15 años residencia ambos países. Enseñanza rápida y completa o principiantes, práctica a adelantados, a domicilio y mi casa. Telf. U-2162.

SOLICITO ACADEMIA O PARTICULAR tenga horas colectivas de dicciones exclusivamente, para taquigrafía en inglés o español, próximo a Virtudes y Belascoain. 23 Nro. 210. Señorita.

PROFESORA DE TAQUIGRAFIA DACTILOGRAFIA a domicilio, taquigrafía, ortografía, lectura y escritura. En su domicilio un peso por asignatura. Llamar de 12 a 2 Telf M-2183

PROFESOR CON TITULO UNIVERSITARIO se ofrece a domicilio. Preparatoria Física, Química, Ingreso Normales, Institutos Ingenieros etc. Asignaturas Instituto. Muchos años experiencia, seriedad y competencia. U-2179

INGLES, TAQUIGRAFIA (INGLESA y española) Teneduría, Cálculo Mercantil, Aritmética, Algebra, Ortografía Mecanografía, $5.00, mensuales a domicilio. $3.00 en su casa. Estrella 75 altos. Profesor Heitzman, Teléfono 35-1822

ALGEBRA, MATEMATICAS PARA Universidad y cualquier otro centro nacional. Ingreso y repaso de asignaturas de Instituto, Normales, Comercio. Clases también a domicilio económicas. Dr. González San Rafael 462 Telf. 35-3501

Arte Moderno Nacional SISTEMA «MENDEZ» Método rápido y eficiente, reconocido como el más moderno para la enseñanza pública. Magníficos resultados en poco tiempo puede hacerse experta profesora por este modernísimo sistema. Clases a domicilio y correspondencia. También por ajuste. Cursillo para las que deseen aprender a arreglarse su ropa en poco tiempo. Se cortan y entallan vestidos. Academia Central, Campanario 304 esq. a Neptuno. Clases de Piano.

TAQUIGRAFIAS GREGG, PITMAN, Duployé, en inglés, francés, español). Algebra, Gramática, Aritmética, Teneduría, Ortografía, Mecanografía, Bachillerato, Preparatorias Universidad Instituto. Domicilio una o todas $5.00 Truffin. U-2611

PROFESORA FRANCESA, DA CLASES de francés a domicilio, conversación francesa, inglés, (fonética), repaso para los exámenes. Precio especial para clases colectivas. Telf.: Habana de 7 a 9 a.m. y 7 a 10 p.m.

GARANTIZO USTED HABLARA INGLES pronto. Clases individuales. Gramática, lectura dictado comercial. Facilidad para sostener conversaciones. Prepara para viajes y exámenes. Competente profesora americana. Campanario 454, altos.

INGLES HAVANA BUSINESS ACADEMY Desde lo más elemental hasta lo más adelantado enseñamos en nuestros cursos diarios Sistema seguro, rápido e interesante al alcance del Profesorado americano. HAVANA BUSINESS ACADEMY Neptuno 227, teléfono F-3043. Sucursal Neptuno y Amistad Telf A-6033

CANTO, SOLFEO, GUITARRA, VIOLIN, mandolina $3; profesorado experimentado, sistema rápido fácil. Piedad al mes. Exámenes trimestrales. Capacidad alumnos haraganes Informes: lunes y jueves. San Rafael Teléfono FO-3297.

ESTUDIE POR CORREO La academia «Rabiña», en Neptuno esq. a Manrique, altos M-7849, ha organizado clases por correspondencia desde hace años habiendo prestado gran beneficio a aquéllos que carecen de posibilidades de prosperar. Estudie las asignaturas siguientes: Taquigrafía; Mecanografía; Teneduría. Cálculos Mercantiles; Gramática; Ortografía, Redacción, Química industrial, inglés, etc. Informes: Academia «Rabiña», Neptuno 414, esq. a Manrique M-7849.

OBSEQUIO DE AL ACADEMIA DE COMERCIO Calle R. Corrales. Establecida en 1918. Enviando $0.15 en sellos recibirá: Aritmética Mercantil, y por mas. mi «Ortografía en el Bolsillo» acabada de publicar. Enseñanza: Teneduría de Libros. Taquigrafía Inglés. La Mecanografía $1.00 mensual. Nuestros Títulos los más solicitados. Lealtad 567 entre Salud y Dragones. Tel. A-5632.

ENVIME SELLO DE DOS CENTAVOS para explicarle cómo puedo enseñarle el inglés por correspondencia. Apdo. González, Benjumeda Nro 105

COLEGIOS

CABALLERO Colegio Academia para cursar hasta 6to. grado. Curso Secretarial: Taquigrafía, Mecanografía, Gramática, Aritmética. Sin cobro de cuota extra a niñas de cualquier edad y varones hasta de once años, dentro del Colegio: Galiano a Industria. Reina a San Lázaro. Grados cortos: tres pesos; Cuarto y Quinto, cuatro pesos. Preparatorio, dos pesos. Teléf.: U-2832

SAN RAFAEL 775, ALTOS

ENSEÑANZAS

76 COLEGIOS

"SAN ELOY" Colegio y Academia. Fundado en 1907. Primera y Segunda Enseñanza; Preparatoria; Bachillerato; Comercio; Idiomas; Cultura Física. Cursos preparatorios especiales. Admitimos pupilos y medios pupilos y externos. Quinta Menocal, Samá 31, Marianao Telf. FO-7462. Pida Prospectos.

GREGG ACADEMY AND BUSINESS COLLEGE Manzana de Gómez 514. Habana Teléfono A-9798. Michael Richarson, Director.

CURSO SECRETARIAL EN INGLES Y ESPAÑOL Taquigrafía Gregg; Mecanografía Gregg, Teneduría de Libros; Aritmética, Ortografía, Caligrafía, Inglés, Dictado, Práctica de Máquina de Sumar, Práctica de Oficina. También Idiomas, Comercio en General y todas las preparatorias.

COLEGIO Santa Teresa INGRESO AL BACHILLERATO Enseñanza en inglés y español. Primer Grado. $3.000. Segundo $4.00. Tercero y Cuarto $5.00. Quinto y Sexto, $6.00. Séptimo y Octavo $7.00. Autorizado para expedir certificados de Octavo Grado para ingresar en Normales, Institutos, Hogar etc. Taquigrafía, Menacografía, Ortografía, Inglés, Correspondencia Comercial, Corte y Costura y Labores. Clases de piano. Pida prospecto. Calle 22 No. 1.511 entre 24 y 26 Vedado. Teléfono F-5096.

77 ACADEMIAS

COLEGIO ACADEMIA "BRAVO" Ingreso, Ciencias Comerciales Ingenieros, Normales, Bachillerato, Comercio y Cadetes. Repaso de todas las asignaturas del Bachillerato. Autorizado para expedir certificado de 7o. y 8o. grados. Mecanografía, Taquigrafía, Teneduría, Inglés. Profesores especializados para cada grado en la enseñanza primaria y superior. Clases diurnas y nocturnas para ambos sexos. Servicios de ómnibus a domicilio. Neptuno y Lucena. Telf. U-2627

HAVANA BUSINESS ACADEMY Profesores y sistemas procedentes de los mejores Business Schools de los Estados Unidos. Elevados standars de enseñanza comercial en inglés y español. **Todos los graduados en nuestro curso secretarial han encontrado empleo bien remunerado. Taquigrafías Pitman y Gregg.** Línea 357 F-3043 y Neptuno esquina a Amistad. A-6033

ACADEMIA RABINA Neptuno 414 (altos) esquina a Manrique. Telf. M-7849. Ingreso a la Escuela de Ciencias Comerciales de la Universidad. Clases individuales. Francés. Inglés y Teneduría. Taquigrafía «Pitman» y «Gregg». Mecanografía, Correspondencia y Aritmética Comercial. También clases por Correspondencia. Ingreso en Escuelas de Ingenieros, Arquitectos y Comercio. Servicio de ómnibus y de internos. Pida prospectos. Expedimos títulos y proveemos de empleo a nuestros graduados.

ACADEMIA DE IDIOMAS ROBERTS, Malecón 153. Telf. M-2124. ¿Desea usted aprender inglés? Compre el método Robert. Se recomienda por sí solo. Distinción, eficiencia, garantía Cuarta edición; $2.00.

INTERES GENERAL

AVISO. ECONOMICO CON SUS TRAJES, reducción, volteo arreglo moderniza, quedan nuevos, hago a medida los de muselina de $18, $12.50. Cortador de mucho conocimiento, muestras a domicilio. San Nicolás 155 A-7095. González.

PARA ESPAÑA Los paquetes retenidos en el correo de la Habana no pueden ser despachados por falta de vapores que hagan la travesía a Euroa. El «Bazar Inglés» puede mandar dichos paquetes, y si usted tiene alguno en esas condiciones, pase por la oficina del «Bazar Inglés», Galiano y San Miguel, y le informarán cómo puede usted remitirlos, por un costo insignificante. (Entiéndase que solamente embarcamos los paquetes que están atrasados en el Departamento de Correos, no importando que la mercancías sea o no vendida por nosotros).

SEÑORA, LA BUENA ADMINISTRA- ción de su hogar, requiere que al efectuar sus compras adquiera usted los mejores productos dentro de los precios más económicos del mercado. No basta que la calidad del café sea buena; requiere que esté tostado fresco del día, y molido en el acto para que conserve toda su calidad y aroma. Con todos estos requisitos lo encontrará usted si lo compra en «EL FENIX», tostadero de café especial para familias. Neptuno Nro 631 y Gervasio. Lo tenemos desde 30 cts. libra en adelante. Servicio de mensajeros a todas partes. Telf. U-3104

SELLOS PARA COLECCION. Acabamos de editar un catálogo especial de cujes de estampillas que remitimos gratis contra pedido. Garrido Stamp Co. Convención 1123 Montevideo Uruguay.

ALQUILERES

79 HOTELES

SU CASA

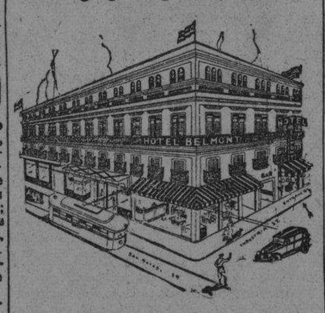

Y la de su familia. El lujosísimo hotel Belmont, el más céntrico de la ciudad. San Rafael e Industria. Con tres excelentes comidas: $50.00 matrimonio. Una persona $35.00.

HOTEL COLONIAL SAN MIGUEL 254 Esquina a Galiano. Habitaciones y apartamentos con baño privado y muebles modernos. Magnífico comedor con carta. Elevador día y noche. Precios especiales para huéspedes, por mensualidades. Confort y moralidad. Telf. A-6958.

HOTEL BIARRITZ RESIDENCIAL El más confortable, céntrico y lujoso. Amplias y frescas habitaciones, todas baño privado completo y closet. Nunca falta agua fría y caliente. Elevador día y noche. Exquisitas comidas en elegante Roof Garden 4o. piso. Estricta moralidad. Prado 519 frente al Capitolio.

"PULLMAN" Consulado 312 y 314 altos, casi esquina a Neptuno habitaciones con baño privado y todo servicio, agua abundante, comida excelente moral y seriedad Telf A-7401

ALQUILERES

79 HOTELES

HOTEL "PALACIO CUETO" Muralla e Inquisidor M-2674, habitaciones y departamentos, agua fría y caliente, hermosa vista frente al parque, tres excelentes comidas, muebles, limpieza, elevador, ambiente familiar, matrimonios desde $40.

TELMA RESIDENCIAL Villegas 466 casi esquina a Muralla; magnífico hotel acondicionado todo confort para residentes y transeuntes, agua siempre fría y caliente. Habitación amueblada e inmejorable comida a la carta 2 personas desde $45 A-9935

HOTEL "CANADA" Villegas y Tejadillo. Habitaciones, balcón agua fría y caliente, inmejorable comida, elevador, ambiente familiar, 2 cuadras Prado, 3 Parque Central A-0400 Matrimonio desde 40 pesos.

HOTEL HANABANA Neptuno Nro 105 entre Prado y Consulado. —Magníficas habitaciones con servicio privado, elevador día y noche, inmejorable comida, precios especiales a matrimonios estables. —Teléfono A-3041

HOTEL SAN CARLOS Egido y Monte ¡¡VIVA USTED AQUI!! MAS CENTRICO MAS COMODO MAS ECONOMICO Hay apartamentos para familias, habitaciones de matrimonio e individuales. Comida sana y variada. Servicio esmerado. Visítenos y le informaremos ampliamente.

«HOTEL INTERNACIONAL» De Francisco Gómez. Frescos y amplios departamentos, agua corriente en el interior y caliente en los servicios. Excelente comida. Esmerada servicio. Una persona desde $20 y dos desde $35 al mes. Tejadillo 60, teléfono A-9953

HOTEL "ANDINO" San Lázaro 1218, esquina a M, U-2553. Unico en su clase. Moderno, céntrico, amplio, fresco, saludable, frente Universidad. Conviene para los que necesitan vivir cerca de los hospitales Calixto García o Mercedes. Habitaciones con baño privado, balcón, hermosa vista, con tres excelentes comidas, 45 pesos, matrimonio. Una persona desde 28 pesos. Clientela escogida. Pensión completa para huéspedes del interior. Precios sin competencia. Esmerado servicio en mesas separadas.

HOTEL "IDEAL ROOM" PRADO 509 (POR PASAJE) Hay habitaciones disponibles, balcón, baño, agua caliente y fría, frente al Capitolio. Nunca falta el agua, fría y caliente. Precios con comida para matrimonio, desde 35 a 45 Tomo informes de esta gran casa, visítela aunque sea por curiosidad, por adentro la mejor. Se exigen referencias de moralidad y pagos. Prado 509 (por pasaje) 92-B.

HOTEL «VANDERBILT» Neptuno 1223. Situado en lo mejor de la Loma de la Universidad, lujosas, amplias y confortables habitaciones; baño privado; agua abundante fría y caliente. Atención esmerada. Neptuno 1223. Conviene para los que tengan que vivir cerca el Hospital Calixto García.

HOTEL ALAMAC Apartamentos y habitaciones con baño interior, elevador y todo el servicio de hotel de primera, comida excelente, precios especiales a huéspedes estables. Galiano 308 Telf A-8002

THE SAVOY F y Quince. —Vedado Telf: F-6616 Situado en un lugar alto del Vedado, con fácil y frecuente comunicación con la ciudad y repartos. Rodeado de jardines, con 600 metros de hermosos portales. Las habitaciones tienen ventilación directa teléfono, baño privado, con agua fría y caliente. Precios moderados, incluyendo tres excelntes comidas. El servicio en mesas separadas, para cada familia.

HOTEL COLONIAL SAN MIGUEL 254 Esquina a Galiano. Habitaciones y apartamentos con baño privado y muebles modernos. Magnífico comedor con carta. Elevador día y noche. Precios especiales para huéspedes, por mensualidades. Confort y moralidad. Telf. A-6958.

HOTEL PRADO Prado 351 esquina Virtudes. Entrada por Virtudes. Habitaciones balcón calle con lavabo; buena comida, ascensor día y noche, atención, buen trato; familias estables precios reducidos, viajeros un peso toda asistencia. Telf M-7660

HOTEL CAMPOAMOR Espléndidas habitaciones con baño privado completo, agua fría y caliente, nunca falta el agua. Muebles nuevos de caoba puede traer sus propios muebles. Comida sana y limpia, buen cocinero. **Precios económicos.** Compostela 608, moderno, entre Sol y Luz Telf. A-7350

HOTEL ORIENTE Maloja 23. Esquina Angeles. Habitaciones por días 40 para matrimonios. Por meses desde $8.00. Baños intercalados y balcón agua caliente.

VIVA FELIZ Hotel Roosevelt AMISTAD Y SAN MIGUEL $55.00 Matrimonios con tres excelentes comidas mensuales. Apartamentos para familias, todos con baño privado. Elevador día y noche.

80 CASAS DE HUESPEDES

CASA HUESPEDES, GALIANO No. 455 altos de Almacenes Metropol, departamentos dos habitaciones, también habitación espléndida con lávabo agua caliente, abundante comida variada moral absoluta M-7380

CASA DE HUESPEDES OBRAPIA 407 altos de Castel-Vizo. Magnífica habitaciones con todo servicio a precios de situación. Excelentes comidas, inmediatas a todas las Secretarias.

CASA HUESPEDES TINIS, MANRIQUE 611 entre Reina y Salud teléfono A-6388 alquilase hermosas habitaciones, vista calle e interiores, matrimonios $36.00 individuales $211.00. No falta agua, buena comida.

ALQUILERES

80 CASAS DE HUESPEDES

CASA DE HUESPEDES «LA REINA» en Reina 152 esquina a Rayo. Habitaciones y departamentos amplios y ventilados con baños intercalados. Agua caliente, comidas variadas. Moralidad y orden. Precios económicos. Telf. M-6287. Informan: segundo piso.

GALIANO 404 ALTOS CAFE «LA ISLA», alquilo espléndido apartamento dos piezas baño balcón en la misma una habitación vista calle moralidad absoluta, exquisita comida. Trato esmerado módicos precios.

PRADO No. 22. VIVA LO MAS FRESCO y ventilado de la Habana, habitaciones con baño privado y balcón a la calle. Agua abundante. Buena comida. Moralidad. Matrimonios desde $35.00.

NUEVA DUEÑA GALIANO 463, ALTOS entre San José y Barcelona, casa huéspedes espléndidas habitaciones baño agua fría y saliente, inmejorable comida. Matrimonios abonados. Precio módico. Casa moralidad Telf. M-8857

NUEVA DUEqA GALIANO 463, ALTOS, entre San José y Barcelona, casa huéspedes, espléndidas habitaciones, baño agua fría y caliente, inmejorable comida. Matrimonios abonados. Precio módico. Casa moralidad. M-8857.

CASA HUESPEDES TURIS, MANRIQUE 64 entre Reina y Salud. Teléfono A-6388 alquila hermosas habitaciones vista calle e interiores Matrimonis $36.00 individuales $21.00. No falta agua, buena comida.

LA MATANCERA.—CASA DE HUESPEDES, la más céntrica de la Habana. Absoluta moralidad, mucha agua fría y caliente, mucho fresco. Mucha buena comida y precios muy reducidos. Reina 219, esquina a Manrique. Teléfono A-0238.

HUESPEDES LEALTAD 406 CASI esquina a San Rafael. Todas las habitaciones con baño privado. Con o sin muebles y comida. Servicio, moral y seriedad. Precios económicos M-3450

MANSION ELSA Lujosa residencia para familias con todo el confort, acabada de fabricar. Mucho fresco lujosos baños, agua fría y caliente a todas horas. Exquisita comida. Apartamentots de una, dos y tres habitaciones. Precios moderados. Calzada 359 entre G y H. Vedado, Teléfono F-4786, Habana.

81 CASAS DE COMIDAS

CASA PARTICULAR CON BUENA cocinera reparte comidas a domicilio. Artículos primera. Tamal cazuela, papas rellenas, bisteak empanados, croquetas, Domingo pollo. Precios: 1 persona 40 cts.; 2, 60 cts. Tel. A-7146

SIRVO CANTINAS A DOMICILIO, buena comida abundante una persona $0.40; dos: $0.60. F-6000.

CASA DE FAMILIA CON BUENA Cocinera, sirve a corto número de personas comida de primera, hora fija A-7731.

82 APARTAMENTOS

EN CASA TRANQUILA SE ALQUILA apartamento de 2 posesiones con balcón a la calle a personas mayores y serias. Rayo Nro 403 esquina a Sitios.

EDIFICIO LAS URSULINAS EGIDO ESQUINA A SOL Casa de apartamentos modernos, propios para matrimonios o reducida familia, con servicios sanitarios completos; luz, agua caliente y fría; situados en lo más céntrico de la ciudad, con espléndidas vías de comunicaciones para toda la capital e interior de la República. INFORMES EN EL MISMO PRECIOS MODICOS Apartamento No. 1.

APARTAMENTOS MODERNOS VEN- tilados, agua abundante dos habitaciones baño, cocina, calentador gas. Edificio Fraternidad, Monte 305 al lado del Ten Cent. Para Matrimonio sin niños, $25.

MAGNIFICO APARTAMENTO, AL- quilo sala, comedor, 3 cuartos, baño intercalado, hall, y cocina. Lugareño 122 esquina Montoro. Teléfono: F-7695 Delgado.

SE ALQUILA FRENTE CANDLER College un apartamento completamente independiente sin muebles o con muebles informan Gutiérrez 8 entre Miramar y Méndez Capote.

ALQUILO APARTAMENTO CON BAL- cón, agua fría y caliente a todas horas con o sin comida, precio baratísimo, hay teléfono. Belascoaín 105 primer piso entre Animas y Virtudes

EDIFICIO «AGUIAR» INDUSTRIA 166 modernos apartamentos de 2 habitaciones y baño completo, luz, teléfono, agua caliente y ascensor. Sólo personas absoluta moralidad.

83 DEPARTAMENTOS

SE ALQUILA UN COMODO DEPARTA- mento y una habitación en Neptuno 551, segundo piso, entre Perseverancia y Campanario.

DEPARTAMENTA INTERIOR COMPUESTO de sala, dos habitaciones, cocina y servicios, Aguiar 206, entre Empedrado y Tejadillo.

COMPOSTELA 559. SE ALQUILAN dos departamentos compuestos de dos pitezas, cocina y servicios sanitarios independientes, cada uno, interior y con frente a la calle. La llave e informes: El Encargado.

MONTE 819 Enerte Belascoaín y Arroyo, se alquilan departamentos y habitaciones con y sin baño desde $14. Informes en la misma.

OFICINAS

O-REILLY No. 407 ENTRE AGUACA- te y Compostela. Departamentos para oficinas. Informes en el mismo.

IMPORTANTE Se alquila una espaciosa oficina Cuba 209, también espacio para oficina con teléfono, etc. La Guía telefónica está al cerrarse Informan M-6961

ALQUILERES

OFICINAS

HERMOSOS LOCALES OFICINAS, con luz eléctrica y limpieza en el antiguo Palacio Pedroso, Cuba número 64, frente al Anfiteatro, los hay de todos precios.

84 HABITACIONES

EN LO MEJOR VEDADO CALLE 23 Se alquilan espléndidas habitaciones con y sin comida F-7713

CAMPANARIO 209, BAJOS SE AL- quilan hermosas habitaciones a matrimonios sin niños y a hombres solos, baño anexo y agua abundante. Saleta y sala, propia para profesionales. Casa de absoluta moralidad.

ALQUILO BUENA HABITACION, anexa magnífico baño, agua siempre preferimos señor solo decente. Casa moderna, respetable. Unico inquilino Aguila 213 entre Virtudes y Animas primer piso.

ALQUILO UNA HABITACION FRES- ca y clara a matrimonio sin niños u hombres solos. Precio de situación. Consulado 255 Telf. A-0672

COMPOSTELA 107, PRIMER PISO, habitaciones con todo servicio en casa de absoluta moralidad.

MEDIA CUADRA UNIVERSIDAD AL quilo gran sala, 18.00 en la misma clara y fresca habitación. Solo mayores, moralidad, silencio. San Miguel 1057 altos.

ADQUILO HABITACION AMUEBLA- da a matrimonio sin niños o persona sola, otra sin muebles, muy fresca Campanario Nro 412 entre San Rafael y San José Telf M-1271

ALQUILO HABITACION AMPLIA todo confort solamente a mayores. Referencias. Teléfono. Con o sin asistencia y muebles. Cerca Galiano y Reina, Marique 566 altos entre Salud y Dragones.

AMISTAD 363 HABITACION VISTA calle con o sin muebles, ambiente familiar, agua nunca falta, tranquilidad y moralidad absoluta, teléfono agua caliente, una cuadra Capitolio. 1er. Piso.

CAMPANARIO 209, ALTOS, ENTRE Concordia y Virtudes, casa de familia alquila gran habitación con lavabo agua corriente y excelente comida a matrimonio o personas de moralidad. Hay teléfono.

FRESCAS Y ESPACIOSAS HABITA- ciones con luz eléctrica y buenos baños en el mejor lugar de la Habana, Cuba No. 62, tercer piso, frente al Anfiteatro.

HABITACION GRANDISIMA AIS- lada, balcón calle para hombres solos. Se aceptan socios a $7.00. Cárdenas y Corrales, tercer piso. Cambiar referencias. Hay teléfono.

HERMOSAS HABITACIONES CON baño privado, buena comida para personas estables, todas las comodidades, precio módico en lo mejor del Vedado, frente club Cubaneleco. N. y 19, 201 altos.

SE ALQUILA ZANJA 355 ALTOS, SA- la, 3 habitaciones, comedor, cocina, cuarto y servicio de criados $45.00. La llave en la fonda. Informan M-7111

ALQUILO BONITAS Y ESPLENDI- das habitaciones matrimonio sin niños u hombre solo con asistencia o no. Figuras 163 altos entre Manrique y Campanario.

CASA DE FAMILIA EN ANGELES 56, altos, a una cuadra de Reina se alquilan dos habitaciones grandes, agua caliente hay teléfono estricta moralidad.

CASA FAMILIA ALQUILA HABI- tación a hombres solos. Toda asistencia, $18.00. Obispo 455, segundo piso, entre Aguacate y Villegas.

XIFRES 16, CAMODA, AMPLIA Y ventilada habitación. Precio módico. U-5561

SE ALQUILA HERMOSA Y FRESCA habitación bien amueblada con lavabo y comida. K. No. 361, entre 19 y 21, Vedado Telf F-7274

EN PRECIOSA RESIDENCIA A LA entrada del Vedado, familia distinguida alquila una o dos habitaciones anexas al baño con vista al mar. Comida excelente. Telf F-7286

ALQUILO HABITACION AMUEBLA- da y otra sin amueblar matrimonios sin niños o persona sola, muy fresca, Campanario Nro 412 entre San José y San Rafael Telf M-1271 3er piso.

EN PRADO 117 SE ALQUILA HABI- tación sin muebles para oficina o dos personas honorables con referencias con comida. Se cocina con aceite.

UNA HABITACION SE ALQUILA, A una o dos personas. Precio muy reducido, comida inmejorable agua caliente en baños, calle 17 Nro 256, entre J e I Vedado Telf F-3337

CUARTOS CON BAÑO PRIVADO completo, balcón y luz, se alquilan por 10 pesos. Véalos en Monte 1119, altos, casi esquina Aejas, edificio moderno.

SE ALQUILA UNA ESPLENDIDA habitación con su baño privado en casa de alta moralidad a hombre solo o mujer sola. Gervasio 257 bajos, entre Concordia y Neptuno.

MATRIMONIO HONORABLE CEDE en su residencia Vedado lujosa habitación a matrimonio o caballero con toda asistencia. Informes Telf. U-1349

HABITACIONES Y APARTAMENTOS en Compostela No. 457 entre Teniente Rey y Amargura. Se alquilan cómodas y ventiladas habitaciones y apartamentos. Informa en la misma, señor Rodríguez.

ALQUILO CASA SEGUNDO PISO EN Valle 159 pegado Infanta, cerca Universidad, sala, tres cuartos, comedor, cocina gas, baño y servicios, edificio moderno, agua abundante $28.00. Informan: FO-2313.

O'REILLY No. 409 FRENTE A LA METROPOLITANA Se alquilan frescas y espléndidas habitaciones, con agua fría y caliente, con o sin muebles, hay teléfono. Informes en la misma en el 2o piso.

VEDADO LINEA 901 ESQUINA 6, (casa con palmas) familia honorable alquila hermosísima habitación con baño privado, esquina brisa, propia 3 o 4 personas. Cambiamos referencias Tarnquilidad absoluta. Telfs. F-5632 y F-3569.

85 NAVES-LOCALES

GRAN LOCAL DE MAMPOSTERIA, para Industria depósito, esquina a tres calles asfaltadas, tres plantas a una cuadra de Infanta de Arena Cristal. Digno de verse. Informes Telf.: FO-1719 y FO-1716

PARA ESTABLECIMIENTO ALQUI- lase parte casa San Lázaro 1155 entre Infanta y Basarrate, lugar de tránsito y cambio de guaguas. Propia para víveres, panadería, dulcería, café, etc. Véase de 9 a 12 informes: Federico, Salud 153 M-1689

AMPLIA NAVE. SE ALQUILA EN Calzada de Diez de Octubre Nro. 1629 entre Santa Beatriz y S. Leonardo, propia para almacén o garage, informan: Edificio La Metropolitana, departamento 217 Telf. M-9656

SE ALQUILA PEQUEÑA NAVE RE- cién construída y un apartamento alto de tres piezas y baño intercalado de lujo. Ensenada entre Concha y Marina, a media cuadra de «La Benéfica», apartamentos «Simón».

SE ALQUILAN DOS LOCALES PLAN- ta baja, uno grande con dos puertas, vidriera a la calle; y otro chico en el zaguán de la casa de O-Reilly No. 209. Informan en los altos.

NAVE DE MADERA Y TEJA MIDE 10x80 vendo entera o detallada 18 lloves 25 mil tejas españolas uso, 10.000 pies tabla rebajada 25 mil alfardas y demás. Muelle, Alvarez en Pelleyá, kiosco.

SE ALQUILA PARA ESTABLECI- miento magnífico local de esquina con patio y árboles frutales inmenso reparto sin una sola tienda de ropa. Para bodega es insuperable y para café o fonda no hay mejor. También puede dividirse para establecimientos que necesitan menos local. Informan Junco M-5961

ALQUILERES

85 NAVES-LOCALES

ACEPTAMOS PROPOSICIONES por el amplio local de Habana, No. 416 esquina a Obrapía con entrada por ambas calles. Puede verse de 9 a 12 de la mañana y de 2 a 5 de la tarde. Más informes al teléfono M-2602, Bufete de Fernández y Cuadrado, O-Reilly 208 altos.

ALQUILAMOS ALMACEN INQUI- sidor 407 construcción sólida y moderna, 800 mts. gran puntal, entresuelos, condiciones favorables. Informan Vinatero Telf. U-1794

SE ALQUILAN LOS BAJOS, TODO o la mitad de Neptuno 824, preparados para el comercio. Se vende un piano y una vidriera mostrador. Informan en la misma.

LOCAL GRANDE O CHICO CON AR- matostes propios cualquier giro, dos cuartos, servicios, alquiler módico. Edificio Campana, loma apeadero Ceiba tranvías Marianao entre Línea y Calzada Columbia.

87 HABANA

SE ALQUILAN LOS ALTOS DE CAR- men 307 y Esperanza 2 H sala, y servicios. Informan derecha.

SE ALQUILA EN SITIOS 230, LU- gar alto, y fresco, una casa con 4 habitaciones, sala, comedor y servicios.

ALQUILO SAN RAFAEL 965, BA- jos, entre Hospital y Espada, con sala, saleta, 3 habitaciones, baño moderno y cocina. Llaves bodega esquina Hospital. Telf. U-5371.

SE ALQUILA MODERNA CASA, ZE- queira 232 bajos, sala, comedor, 2 cuartos, baño, cocina y cuarto criados. Informes U-5563. Llave Zanja 817.

SAN LAZARO 320 ENTRE SAN NI- colás y Galiano. Agua nunca falta, fría y caliente, bajos, sala, comedor, 3 cuartos grandes, baño lujo, cocina y servicio criados. Informes F-3131 y M-2863. Precio único $43.00. Llaves en el 3er piso.

MALECON 315 ENTRE SAN NICO- lás y Galiano. Agua nunca falta, fría y caliente, tercer piso, sala, comedor, 3 cuartos, baño, cocina y servicio criados. Informes: F-3131 y M-2863. Precio único: $40.00. Llaves en el segundo piso.

SAN LAZARO 320 ENTRE SAN NI- colás y Galiano. Agua nunca falta, primer piso, sala, comedor, 4 cuartos grandes, baño, cocina y servicio criados. Informes: F-3131 y M-2863. Precio único: $45.00. Llaves en el tercer piso.

ESPADA 458 BAJOS, ENTRE SAN Rafael y San José, moderno, fresquísimo, agua abundantísima, sala, saleta corrida, tres habitaciones, baño moderno, agua caliente. Llaves: En cargado. Informes Telf. I-5955.

$30.00 ALQUILO CASA CON SALA, recibidor, tres cuartos, comedor al fondo baño intercalado mucha agua Antón recio 78 informan letra D.

SE ALQUILA ESQUINA AYESTA- rán y Bruzón No. 202, cuatro cuartos, sala, hall, terrazas, 40 pesos. Informan en los bajos.

LO MEJOR Manrique 567, primer piso, moderno, claro, ventilado, sala, comedor, dos cuartos, lujoso baño intercalado, cocina y servicios criados. Agua abundante. Llave, Informes en los bajos.

SAN JOSE 454 Esquina a Manrique edificio moderno. Primer piso con sala, dos cuartos baño intercalado, comedor y cocina de gas con calentador, Llaves encargado. Informes M-3225

JOVELLAR ESQUINA HOSPITAL, «Edificio Sarrain» se alquilan dos apartamentos con vista calle. Uno en los bajos de sala, comedor, 2 cuartos y baño completo. Precio: $20. Otro en el quinto piso de sala, comedor, 3 cuartos y baño completo. Precio: $34. Hay elevador. Pueden verse a todas horas. h

EN GALIANO Y CONCORDIA EDI- ficio «Zéndegui», sala, comedor, 3 habitaciones, baño intercalado y cocina, ventilación por los cuatro lados, precio económico. Puede verse de 8 a 12 y de 2 a 5. Informan Telf. F-3275

CALLE CUBA 209, ENTRE EMPE- drado y O-Reilly, segundo piso, sala, saleta, cuatro cuartos, baño intercalado, comedor, cocina, pantry, servicio criados, dos terrazas. Informan: misma.

CHACON 61, BAJOS SE ALQUILAN con sala, dos ventanas calle, saleta, dos cuartos, cocina, baño completo todo grande y barato. Informan en la misma.

EN $34.00 SE ALQUILAN LOS MO- dernos bajos de San José No. 762 entre Lucena y Marqués González, compuestos de sala, recibidor, tres habitaciones, saleta de comer, baño completo, cocina de gas, calentador cuaro y servicio de criados. Abundante agua. Llaves en el puesto de frutas esquina Marqués González, Informes Aguiar 305 Telf. A-7830.

SE ALQUILA UN 3er. PISO MODER- no en Monserrate y Obrapía, sala, comedor, 2 habitaciones, baño intercalado, cocina de gas. La llave en los bajos. (Castillo Farnés).

MONSERRATE Y PROGRESO. SE AL- quila moderno piso alto. Recibidor sala, comedor, dos dosmitorios con closets, gran baño completo, servicio de criados. Hay elevador. Informes en la misma.

CONSULADO 30 ESQUINA A GE- nios. A una cuadra del Paseo del Prado. Se alquila moderno piso alto Recibidor, sala, comedor, dos dormitorios con closets, gran baño completo, cocina y servicio de criados. Entrada por separado para proveedores Informes en la misma.

PRECIOS DE SITUACION AQUI ESTA LO QUE NECESITA DESDE $12 EN ADELANTE ESCOJA Y OFREZCA LO QUE PUEDA.

CALLE 18 ENTRE 9 Y 11 VE- dado. Departamento de sala, comedor, 2 habitaciones, baño y cocina.

INQUISIDOR ESQ. A SOL, altos de sala, comedor, 3 habitaciones, baño y cocina.

MARINA ESQ. 25 DE SALA, comedor, 5|4, 2 baños, cocina, cuarto y servicio de criados.

DEPARTAMENTOS DE UNA, dos y tres piezas con baño. 12 y 23. Jesús del Monte 344 o 556, acc. Atocha 8.1|2 o 54.

MARINA 16 C O Nro 155 DE- partamento de sala, comedor 2 habitaciones baño y cocina

MARINA 2 o 255 ESQ. A 25. Edificio Carreño, departamentos de 1, 2 y 3 habitaciones con

LOS EXPERTOS NAVALES DE LA GRAN BRETAÑA ESTAN SACANDO LAS DIVERSAS ENSEÑANZAS QUE SE DERIVAN DE LA BATALLA NAVAL CON EL "GRAF VON SPEE"

La nieve y los guerrilleros defienden ahora a Finlandia

Las fuerzas rusas tienen que hacer frente a serias dificultades. — El aprovisionamiento y la sanidad militar se ven impedidos por la espesa capa de nieve.

Por el coronel retirado FREDERICK PALMER, conocido crítico militar norteamericano.

Especial para el DIARIO DE LA MARINA

NUEVA YORK, diciembre 13. (Por correo aéreo).—En la guerra que la historia podrá denominar mañana «guerra en esquíes», cuyas operaciones se desarrollan en la nieve y en los bosques, puede atribuirse demasiada importancia al número superior de las fuerzas soviéticas al tomar en consideración su efecto sobre los guerrilleros finlandeses. Los finlandeses, a su vez, pueden inventar en esta campaña alguna táctica que desconocen todavía los estados mayores francés y alemán, cosa que podría producir a los Soviets una sorpresa desconcertante.

Del confuso montón de afirmaciones y desmentidos se desprende, a esta altura del conflicto, que las legiones de Joseph Stalin, en lugar de efectuar la marcha triunfal que se habían imaginado, tendrán que luchar en Finlandia con todos los medios de que disponen.

Sabemos que el ataque soviético contra Finlandia fué dispuesto para el momento en que los lagos del sur de ese país estuvieran congelados, y antes de que comenzara a caer la nieve copiosamente. Toda vez que el ataque aéreo contra los centros urbanos no intimidó a los finlandeses, como probablemente imaginaron los jefes soviéticos, y que el avance ruso fué detenido por los defensores en el istmo de Karelia. Moscú se vió en el caso de tener que enviar grandes refuerzos. Empero, las grandes nevadas habían comenzado a caer mientras tanto.

La campaña rusa.

En el momento de escribir este artículo las fuerzas rusas están aún a gran distancia de Viborg, y la ofensiva en el sector del lago Ladoga, encaminada a cortar el ferrocarril que va al Norte, ha sido detenida, o por lo menos le falta aún mucho que andar para llegar a su meta.

Diariamente esperamos recibir la noticia de que la «línea Mannerheim», establecida por los finlandeses a través del istmo de Karelia, ha sido cortada, y de que Viborg ha caído en manos rusas. Ello parece inevitable una vez que los soviéticos hayan lanzado al ataque su avalancha humana, cuyo número, según los cálculos que se hacen, oscila entre los 600.000 y el millón.

Sin embargo, lo que vale en la guerra no es el número solamente, sino también las armas y municiones que pueden ser transportadas y distribuidas en el teatro de la ación. En julio de 1918, la Junta de Industrias de Guerra (War Industries Board), de Washington, y el Estado Mayor norteamericano llegaron a la conclusión de que la fuerza máxima que podía movilizar y enviar a Francia la Unión sería de cuatro millones de soldados.

Luego hay que tomar en consideración el terreno y los obstáculos naturales que tiene que salvar un ejército invasor, y la clase de resistencia que tiene que vencer en el territorio del país invadido.

Admitamos que el ejército soviético corte la línea Mannerheim y hasta se apodere de los objetivos mencionados más arriba. ¿Qué pasará luego? En primer lugar, considérese lo que significa para un soldado tener que caminar en un metro de nieve (para no hablar de de 1.80 m., como es más probable que ocurra en la parte norte), con su musil, su mochila y sus provisiones. Y su mochila tendrá por fuerza que ser pesada, dado el número de mantas que tendrá que llevar para defenderse del intenso frío finlandés.

Problemas militares.

En segundo lugar, considérese el problema del transporte de cañones, ametralladoras y morteros a través de la nieve, de mantener transitables los caminos para los trenes de intendencia, y de llevar los heridos a los puestos de auxilio y hospitales que hay que establecer en la tierra helada. Los heridos pueden muy bien morir de frío y los muertos quedar insepultos a menos que se logre hacer a un lado la nieve.

Joseph Stalin, nacido en tierra más bien calurosa (Georgia), estará deseando contar con mayor número de soldados adiestrados para la lucha en el hielo y hábiles en el manejo de los esquíes. Hemos visto fotografías de sus soldados, cumpliendo ejercicios de invierno. ¿Con cuántos de ellos cuenta? Además, se necesitará tiempo para enseñar a los asiáticos de sus legiones a servirse de los esquíes; gente para quienes el invierno en Finlandia es cosa tan poco familiar como son las palmeras y los plátanos para los finlandeses.

Cabe preguntarse, asimismo, qué efecto producirá esa campaña sobre esos hombres poco acostumbrados a ella. Uno de los problemas que tendrá que resolver el Estado Mayor bolchevique es el de evitar las desmoralizaciones de las tropas y proveerlas de suficiente ropa de invierno y alimentos adecuados para evitar los efectos desastrosos del intenso frío. Porque estos soldados muy difícilmente van a tomar la campaña como empresa que suscite el mismo entusiasmo que una exploración polar.

Perspectivas finlandesas.

Los finlandeses, por su parte, no tendrán que preocuparse mayormente de los tanques o de los ataques aéreos contra blancos tan pequeños como son las aldeas aisladas, una vez que comience la guerra de guerrillas. Los tanques no pueden atravesar los tupidos bosques de Finlandia. A mayor abundamiento, los soldados finlandeses serán siempre recibidos con los brazos abiertos en las viviendas de sus compatriotas, en la retaguardia de la zona de operaciones, mientras que, como es natural, los invasores tendrán que vencer toda clase de obstáculos y animosidades.

Supongamos que Stalin puede sostener un ejército de 500.000 hombres en Finlandia. Los finlandeses pueden, utilizando una proporción razonable de su población masculina, contar con 300 ó 400 000 soldados, hábiles en servirse de los esquíes. La táctica seguida y el terreno pueden darles la misma ventaja, equivalente al coeficiente de 3 a 1, que tienen los defensores de la línea Maginot ante una ofensiva alemana, siempre que persistan en su obstinada defensa.

Todo ello depende, claro está, de que puedan recibir municiones del extranjero, porque nadie puede combatir con fusiles vacíos. Para impedir la llegada de material de guerra, los rusos han establecido un bloqueo de Finlandia, cosa nada fácil en mares que en invierno son como los que bañan las costas del Labrador y de Alaska. ¿Y qué diría, además, Hitler de este bloqueo (si es que la escuadra rusa puede mantenerlo) que cierra el golfo de Botnia, por el que pasan no solamente las municiones de Suecia a Finlandia, sino también el mineral de hierro de Suecia a Alemania?

POR MEDIO DE UN DOCUMENTO FIRMADO AYER, EL CANADA QUEDA CONVERTIDO EN CENTRO DE LA AVIACION BRITANICA

El convenio fué firmado con Nueva Zelandia, Australia, Canadá y Gran Bretaña, quedando vigente en el acto

Durante el primer año se espera que los 67 aeródromos de entrenamiento suministrarán sólo quince mil pilotos: Canadá 10,000, Australia 2,000, N. Z. 2,500 e Inglaterra 500

OTTAWA, diciembre 18. (Exclusivo).—Canadá comenzó hoy el programa de aviación que deberá dar al imperio británico la superioridad del aire como desde tiempos inmemoriales ha tenido la de los mares.

El histórico documento, que señala Ottawa, centro geográfico del imperio, como centro de la aviación británica, fué firmado por los representantes de Inglaterra, Canadá, Australia y Nueva Zelanda. Cada país enviará a sus jóvenes, después de enseñárles los rudimentos de la aviación al Canadá para completar 150 horas de maniobras combativas en el aire. El plan es el de producir 25.000 pilotos y 30.000 mecánicos al año.

En la guerra pasada, Canadá suministró el 40 por ciento del total del personal de la fuerza Real Aérea. En el plan, Canadá, con más de 25.000 candidatos registrados, espera ocupar el primer lugar y Australia el segundo.

El documento fué firmado por el primer Ministro Mackenzie King por los representantes australianos J. V. Fairbanks y el capitán Saunders; el Jefe de la aviación de Nueva Zelanda y Lord Riverdale, representante de Inglaterra.

Durante el primer año se espera que los 67 aeródromos de entrenamiento, suministrarán sólo 15.000 pilotos, así: Canadá, 10,000; Australia, 2,000; Nueva Zelanda, 2,500; Inglaterra, 500.

En el segundo año, Australia e Inglaterra aumentarán sus cuotas a 6,000 cada uno y Nueva Zelanda a 3,000.

Todos los reclutas del imperio recibirán instrucción preliminar en sus países y cuando lleguen al Canadá deberán ser pilotos certificados, tomando aquí el entrenamiento en maniobras de combate. Para el efecto habrá doce escuelas para observadores; diez para fotógrafos, navegación y reconocimiento; diez para bombardeo y dos para navegación aérea avanzada.

El cuerpo de instructores y oficiales de las 67 escuelas, incluyendo las de mecánica, requiere el empleo de 40.000 oficiales e ingenieros aeronáuticos. Entre ellos se cuentan 2,700 oficiales de la línea y 6,000 instructores civiles. Los otros 30,000 son miembros de la fuerza Real Aérea.

El acuerdo se extiende hasta el 31 de marzo de 1943 y el costo es calculado en 600 millones de dólares que serán pagados por los cuatro países proporcionalmente. La cuota del Canadá es de 350 millones.

Al mismo tiempo que entrena pilotos y oficiales, el Canadá ha comenzado un ambicioso programa de construcción area. Su producción en 1938 fué de solamente 230 aparatos y ese número ha sido ya triplicado. Dentro de un año espera estar produciendo suficientes aviones para las necesidades del imperio. Para el efecto está instalando doce nuevas fábricas enormes.

LONDRES, diciembre 18. (AP).—Se anuncia que el vapor inglés «Stanbrook», de 1,383 toneladas, que debió haber llegado hace varios días a puerto puede considerarse hundido.

DIARIO DE LA MARINA
HABLADO

DOS AUDICIONES DIARIAS:

De 8 a 9 A. M. y de 7 a 8 P. M.

Además mantendremos un servicio extraordinario, para informar a nuestros oyentes de todo cuanto ocurre en Europa, al minuto.

SINTONICE EL

DIARIO DE LA MARINA
HABLADO

POR LA ESTACION
CMBQ
IDEAS PAZOS
AHORA EN
1150 Kilociclos
TELEFONO A-9316

Creen que fué un error de Alemania sacrificar el armamento y rapidez, condiciones de protección del barco

De dieciseis a dieciocho mil hombres constituyen la primera división del Ejército canadiense que ha llegado a Londres, después de haber cruzado el Atlántico en varios transportes

LONDRES, diciembre 18. Por Pierre Maillaud, corresponsal de la Agencia Havas).—En centros londinenses muy autorizados se afirma est anoche que, contra todo lo que se informó, no había ninguna unidad de línea «pesada» en las inmediaciones del puerto de Montevideo, es decir: acompañando a los cruceros «Achilles» y «Ajax». Todas las grandes unidades de la flota británica estaban lejos del que pudo ser teatro de una batalla entre el «Graf Von Spee» y los cruceros ingleses, además de que dos de éstos, los mencionados «Ajax» y «Achilles», estaban escasos de municiones por el consumo de ellas que hicieron en el combate del miércoles.

Además, el éxito obtenido por el submarino inglés «Ursula», torpedeando a un crucero alemán de seis mil toneladas que estaba ampardo por una red de minas y barreras anti-torpederas, ha constituído un nuevo golpe asestado a la flota del Reich. La destrucción del crucero Kóln por un sólo torpedo constituye una lección que se suma a la del hecho de que los obuses de seis pulgadas del «Achilles» y «Ajax» causaron en el «Graf Von Spee» daños desproporcionados con los efectos que las granadas de ese calibre pueden tener sobre el blindaje de un acorazado.

Los técnicos navales, aplicados al estudio de lo ocurrido en el duelo entre el «Von Spee» y sus antagonistas británicos, dicen que el sistema de soldadura eléctrica empleado por Alemania para aligerar sus buques, eliminando el clásico de los pernos y remaches, parece tener el inconveniente de hacer muy vulnerable el casco de los barcos así construídos. En un navío de diez mil toneladas (tipo Deutachland), la soldadura eléctrica economiza de 800 a 900 toneladas, que pueden ser dedicadas al armamento. Otra economía importante fué realizada en las maquinarias, mucho más liviana que las de vapor.

Más en lo que concierne al blindaje, todo indica que hubo errores de cálculo al sacrificar la protección al armamento y a la velocidad, con lo cual se consiguieron buques excelentes para la guerra de persecución, pero insuficientemente protegidos en caso de una acción naval seria.

Está en Inglaterra la primera división del ejército canadiense

LONDRES, diciembre 18. (Havas).—La primera división del ejército canadiense llegada a Inglaterra el domingo, está formada por 16 o 18 mil hombres. El contingente, que cruzó el Atlántico en una serie de transportes convoyados por poderosas unidades navales, continuará en Inglaterra su período de entrenamiento intensivo, antes de ser enviado al frente occidental.

Como fué atacado un submarino alemán por otro inglés en el Mar del Norte

LONDRES, diciembre 18. (Havas).—Un comunicado del Almirantazgo, publicado esta noche, informa sobre el viaje del submarino inglés que torpedeó a otro submarino alemán y al crucero «Leipzig», y avistó al trasatlántico «Bremen» cuando se aproximaba a las costas del Reich. El sumergible británico no hacía mucho tiempo que estaba en la zona patrullar cuando avistó al otro submarino, (el alemán) que navegaba sobre la superficie, con absoluta confianza. El inglés maniobró rápidamente, para atacar. Minutos después lanzó dos torpedos, que hicieron explosión casi simultáneamente al dar en el blanco al mismo tiempo. Una luz cegadora llenó unos momentos el espacio. Los restos del sumergible alemán fueron proyectados hasta una altura de doscientos pies, fuera del agua.

Numerosos torpederos, submarinos, colocadores de minas y lanchas torpederas participaron en los ejercicios efectuados recientemente en el Mar Negro, por la escuadra soviética. Según lo que informa hoy el «Krasny Flot», órgano de la armada roja, la guerra anti-submarina fué el tema principal de los ejercicios. Los oficiales asistieron a la demostración de lanzamientos de bombas de profundidad contra los sumergibles, desde varios destroyers y también en aviones. El conductor de flotilla Moskva, una de las más modernas adiciones a la escuadra de la URSS, y el que constituye un nuevo tipo de buque, es mencionado en la mención que hace de las maniobras el Krasny Flot.

ANTE LA HEROICA RESISTENCIA QUE HACE FINLANDIA, LA GRAN BRETAÑA Y FRANCIA SE DISPONEN A DARLE AYUDA

SUPERA LA FLOTA BRITANICA POR MAS DE UN MILLON DE TONELADAS A LA ALEMANA

No obstante, la experiencia de la pasada guerra impone a los marinos nazis la obligación de no estar inactivos. Evocando a Von Spee y Jutlandia

«Trescientos ochenta y seis barcos de guerra y auxiliares se fueron al fondo del mar durante la guerra de 1914 al 18, con la bandera del imperio flotando sobre su mástil» —escribió el Almirante Von Tirpitz en un artículo que consagró a comentar los errores de las autoridades civiles alemanas, cuyo espíritu conservador impidiera en muchos casos a la armada del Reich realizar funciones más activas, tal vez heroicas, tal vez trágicas.

Y el crucero «Almirante Von Graf Spee» —el más moderno de los tres de su tipo— al ser hundido por su tripulación frente a la costa de Montevideo, siguió aquella tradición de no rendirse al enemigo instaurada por los marinos de Guillermo II Propios y extraños reconocen la honda, la inenarrable tragedia del barco alemán; porque hasta los temperamentos anhelantes de grandes emociones hubiesen preferido la que pudo brindarles el «Spee» batiéndose con seis, ocho o diez buques enemigos y sucumbiendo al fin pero con una oportunidad de mostrar la bravura de su tripulación y la fortaleza del pequeño guerrero de los mares.

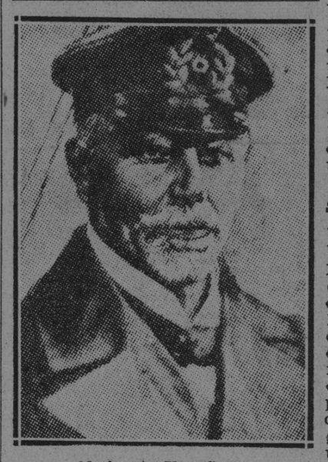

Almirante Von Spee

Pero el «Spee» ostentaba el nombre de un héroe y no aceptaría internarse ni ir a una lucha en la cual no podía siquiera defenderse. El Conde Maximiliano Von Spee, Almirante alemán, sucumbió el día 8 de diciembre de 1914 en el puente del «Scharuhorst», cuando vencido por la escuadra del Almirante Stardel su buque y los que le acompañaban en la lucha fueron hundidos. Los dos hijos de von Spee sucumbieron también con él. Días antes de esa tragedia la pequeña flota del gran marino alemán había devastado a una flotilla británica. El drama tuvo por escenario las inmediaciones de las Islas Falkland.

Jutlandia...

Casi un cuarto de siglo ha transcurrido desde que se libró la batalla de Jutlandia y pese a los informes rendidos por el Almirante Jellicoe y por el Almirante Von Scheer, nadie ha podido determinar a quién correspondió la victoria. Los alemanes tuvieron que usar ciertas tácticas elusivas para contrarrestar la superioridad numérica y aun la ofensiva del enemigo, pues sus 27 barcos debían enfrentarse con 45 británicos. Y su desaparición del escenario de la lucha es la base que consideran para su victoria los ingleses.

En cuanto a las cifras de pérdidas de tonelaje y de bajas humanas registradas en el combate, los datos generalmente aceptados son:

Tonelaje perdido:	
Gran Bretaña	111.980
Alemania	60.189
Hombres perdidos:	
Gran Bretaña	6.444
Alemania	2.400
Heridos:	
Gran Bretaña	564
Alemania	400

Según proclama Von Tirpitz este resultado debió bastar para que los elementos civiles del Gobierno adquirieran confianza en su flota de guerra y en vez de condenarla a la inanición la dejara ir a enfrentarse con el enemigo... Así se hubiese evitado por lo menos la rendición —con hundimiento de las unidades— ordenada por el Gobierno y el poco estado de ánimo de los marinos anhelantes de lucha.

Alemania era en 1914, navalmente, la segunda potencia del mundo, bien distante de Inglaterra en ese aspecto pero con bastante fuerza para hacerse sentir y para cooperar en la campaña submarina e impedir que el enemigo se acercara a las costas.

La situación naval de Alemania es hoy tan inferior con respecto a la Gran Bretaña que sin la audacia de sus escasos barcos y la de sus temibles submarinos «apenas existiría» en ese aspecto.

Sin que pretendamos dar una relación exacta de lo que eran sus marinos de guerra al iniciarse la lucha, ofrecemos algunos datos:

Alemania: 3 acorazados de bolsillo modernos de 10.000 toneladas: el «Deutschland», terminado en 1931; el «Almiral Von Scheer», terminado en 1933, y el recién hundido «Almiral Von Spee», terminado en 1934. Tiene además el «Schweling Holstein» y el «Schleisien, de 13.200 toneladas, pero antiguos (construídos en 1906) y con un andar de 18 nudos.

Seis cruceros, el mayor de 6.000 toneladas, son: «Nürnberg», «Leipzig», «Koenigsberg», «Karlsruhe» «Swden» y «Koln» (1). Otros barcos pequeños, de no más de 1,625 toneladas aparecen en la clasificación de destroyers y torpederos.

Los ingleses tienen 12 cruceros de línea, que son: de 33,500 toneladas el «Nelson» y el «Rodney»; de 31,100 toneladas, el «Malaya», el «Valiant» el «Barham» (uno de los que estaban en el combate con el «Spee»), el «Queen Elizabeth» y el «Wateskell»; de 29,150 toneladas, el «Royal Sovering» el «Royal Oak», (hundido) y el «Resolution» y el «Ramielles». Tres cruceros de batalla: el «Hood» (el mayor, con 42,100 toneladas); el «Renown» y el «Repulse», con 32,000 toneladas.

Seis porta-aviones: «Ark Royal» «Courageous» (hundido), «Glorious» «Furious», «Eagle», y «Argus», sólo este último de menos de 22.000 toneladas.

Cincuenta cruceros, la mayoría de 9,750 toneladas y otros como el hoy averiado «Exeter», de 8,390 toneladas, y el «Ajax» de 6,840 y el «Cumberlan» (otro de los que acechaban al «Fraf Spee») de diez mil toneladas.

Almirante Jellicoe

Apreciado por encima, sin entrar en detalles, la escuadra inglesa tiene un tonelaje combativo de casi un millón por unas 140 mil toneladas los alemanes.

Esto explica la actividad submarina y las actuaciones desesperadas de barcos como el «Almirant Von Spee».

El tonelaje en bruto de las dos naciones era, al comenzar la guerra actual:

Alemania	155,664
Gran Bretaña	1.175,175

(1) 6,000 toneladas. 32 nudos de andar, construído en 1928.

B. JIMENEZ PERDOMO.

Ambas naciones están estudiando el asunto, tanto en el aspecto bélico como en el financiero y diplomático

En Linkoping, Estokolmo, se efectuó ayer un gran mitin en favor de Finlandia, con tan enorme concurrencia que una parte numerosa del públco no tuvo acceso al edificio

LONDRES diciembre 18. (Havas). Hay informes en Londres de que la ampliación de la ayuda material a Finlandia será discutida en breve por los Gobiernos de Inglaterra y Francia. Se abordará el problema en todos sus aspectos estratégicos, financieros y diplomáticos. Cada día hay indicaciones más claras de que el ejército finlandés está dando una gran batalla al soviético. En todos los combates librados hasta ahora, la proporción de bajas es muy favorable a los fineses, hasta el punto de que han rebasado los vaticinios más conservadores. Las pérdidas de las divisiones lanzadas al asalto de las líneas y posiciones de Finlandia por el mando rojo son enormes si se las compara con las de sus adversarios.

En el espacio, según datos absolutamente fidedignos, los rusos han perdido diez veces más aviones que los finlandeses. Se estima que entre sesenta y setenta aviones de la URSS han sido destruidos, contra seis o siete aparatos de los fineses.

No se oculta en los centros autorizados londinenses que en las actuales circunstancias es necesario que se ayude a la heroica Finlandia, y que los aliados están dispuestos a prestar al valiente pueblo nórdico cuantos auxilios les sea posible, dadas las exigencias primordiales de la lucha con el Reich alemán.

ESTOKOLFO, diciembre 18. (Havas). — Un gran mitin popular pro-Finlandia se celebró esta noche en Linkopingy, bajo la presidencia del ex-agregado sueco de prensa en Finlandia, Jaegers Chicheld. El público era tan numeroso, que muchas personas tuvieron que contentarse con seguir el debate desde el exterior, mediante alto-parlantes. Durante la reunión se decidió prestar toda la ayuda material que sea posible al pueblo finlandés, y enviar contingentes nutridos de voluntarios.

Al mismo tiempo las organizaciones sindicales suecas que van a elegir sus nuevos delegados dirigieron una apelación a todos los afiliados invitándoles a no votar por los candidatos comunistas.

Voluntarios daneses hacia Finlandia

COPENHAGUE, diciembre 18. (Havas.) — Hoy partió hacia Estokolmo un grupo de voluntarios organizado, con objeto de luchar junto a los finlandeses, contra el comunismo.

Extensas maniobras de la flota soviética en el Mar Negro

MOSCU, diciembre 18. (Havas).—

El Almirantazgo de la Gran Bretaña refiere las hazañas realizadas por dos submarinos la semana anterior

Dos buques auxiliares de la Armada de guerra británica y otros de la marina mercante, también inglesa, se cree que se hayan perdido, dado el tiempo pasado sin noticias

LONDRES, diciembre 18. (AP).—La Gran Bretaña, da cuenta de victorias en el Mar del Norte sobre Alemania, diciendo que un submarino hundió a un crucero alemán de 6,000 toneladas al mismo tiempo que da cuenta de que se ha librado el más fiero combate aéreo sobre Heligoland.

Además del hundimiento de un crucero alemán, los ingleses informan haber tocado a otro crucero de 6,000 toneladas y a un crucero pesado.

Al mismo tiempo que relaciona sus éxitos, el Almirantazgo informa que continúan las pérdidas de pesqueros y mercantes en el Mar del Norte, esta vez por los aviones alemanes, y da cuenta del hundimiento de un barco de cabotage y dice que otro ha sido abandonado por estar en malas condiciones. Entre los buues perdidos se consignan un mercante y dos buques auxiliares de la Armada a juzgar por el tiempo que no se tiene noticias de ellos.

El Primer Lord del Almirantazgo, Winston Churchill, anunció irónicamente esta noche por radio que los alemanes se dedican actualmente a atacar a los «barcos de pesca» por no poder hacer otra cosa como lo demuestra el hundimiento del «Admiral Graf Spee».

«En su ira—dijo—las fuerzas aéreas alemanes trataron de bombardear a barcos mercantes desarmados, entre los que figuraba uno italiano, pero solamente hundieron a siete de los 24 que formaban el convoy.

Un día de la semana pasada, dijo esta noche el Almirantazgo, sólo «la mala visibilidad» impidió el «aniquilamiento» de una escuadra alemana por un submarino inglés que se introdujo en su formación y lanzó seis torpedos.

Declarando que el submarino inglés que hundió al crucero alemán de 6,000 toneladas realizó su hazaña «aunque estaba rodeado por no menos de seis destroyers alemanes», Churchill dice que la semana pasada es «la mejor que puede recordarse en ésta o en la pasada guerra».

La historia del ataque submarino a los barcos de guerra alemanes fué contada por el Primer Lord del Almirantazgo, quien dijo que el martes pasado el submarino inglés de 670 toneladas, «Salmón», hundió a un submarino alemán y vió después al trasatlántico germano «Bremen», no atacándalo por impedirlo uno de los aviones alemanes que lo acompañaban.

El miércoles el «Salmon», lanzó seis torpedos a seis barcos de guerra alemanes, haciendo blanco en el crucero «Leipzig» de 6,000 toneladas y a un crucero pesado, maniobrando dentro de la flota alemana, de la que formaban parte los cruceros de combate de 26,000 toneladas «Svharnhorst» y «Gneisunau». La mala visibilidad impidió el aniquilamiento de la flota alemana.

El jueves, el submarino inglés «Urusla», de 540 toneladas, entró en un área de minas, y hundió al crucero de 6,000 toneladas «Koln», en la desembocadura del río «Elba», entre Cuxhaven y Bruhbuettel.

Con anterioridad se había anunciado que un submarino inglés, cuyo nombre no se da, había hundido a un submarino alemán y había avistado al «Bremen», la semana pasada.

El comunicado del Almirantazgo difiere de la versión dada por el Primer Lord del Almirantazgo en cuanto al encuentro del submarino «Salmon», con el «Bremen», en que asegura que se abstuvo de hundirlo por no violar el Derecho Internacional.

También informa el Almirantazgo que por lo menos un crucero pesado, además del «Leipzig», fué averiado seriamente y que por lo menos uno de los barcos no pudo llegar a puerto.

«Hubiera sido fácil al «Salmon»—dice el Almirantazgo—haber disparado todos sus torpedos a un crucero, asegurando de esa manera su hundimiento, pero prefirió disparar a distintos ángulos con la esperanza de inutilizar a más de un barco».

El Comandante del «Salmon», ha informado que no pudo esperar a determinar el resultado exacto de su ataque, porque el enemigo le perseguía. Tuvo que sumergirse y navegar en zig-zag a toda velocidad a una gran profundidad».

En los ataques de la aviación alemana a los barcos ingleses, el Almirantazgo da cuenta de que el pesquero armado «Pearl», de 198 toneladas, fué abandonado por estar hundiéndose, y que los pesqueros «New Choice», de 236 toneladas, y «Campagamus», de 270, así como el mercante «Serenity», se hundieron.

Los buques auxiliares de la armada inglesa «Evelina» y «Seggfly» y el mercante «Stanbrook», de 1,383 toneladas, créese que se han perdido, a juzgar por el tiempo que viene transcurriendo sin que sepa de ellos nada.

El cambio de la estructura de la Sociedad de Naciones lo recomendó una comisión presidida por Bruce

Se pretende crear una Comisión Central formada por veinte y cuatro representantes de la Liga, los que designarán ocho más sobre la base de la competencia y autoridad de ellos

WASHINGTON, diciembre 18.—Una completa reorganización de la Liga de las Naciones se está realizando como resultado indirecto de la iniciativa americana, y es posible que ello introduzca a los Estados Unidos a una más íntima colaboración con Ginebra.

La reorganización eliminará del Consejo, organismo político, el trabajo técnico o no político de la Liga, tales como sus estudios económicos, la cuestión de los refugiados y las campañas contra el opio y la trata de blancas, la educación de la infancia, el Instituto de Cooperación Intelectual, etc. Los Estados Unidos están cooperando ahora en esa labor y se disponen a hacer mucho más.

El canbio en la estructura de la Liga ha sido recomendado por una comisión especial de seis miembros, presidida por Stanley Bruce, ex-Primer Ministro de Australia. Según los informes que llegan a esta capital se da por seguro que las recomendaciones serán aprobadas.

La comisión Bruce se nombró como resultado indirecto de una nota americana al Secretario de la Liga en febrero, por la cual el Departamento de Estado alababa los esfuerzos no políticos de la Liga, prometía su más completa cooperación y recomendaba que se ampliara esa labor.

La Comisión Central, la que trata de crearse tendrá autonomía. Estará integrada por 24 representantes de la Liga, los que designarán ocho más «basándose en su especial competencia y autoridad». Entre los ocho habrá, por lo menos, uno o más americanos.

Es también probable que la Comisión central solicite de los Estados Unidos que participe en sus trabajos, especialmente en los de carácter social, económico o humanitario, y tomará sus acuerdos por mayoría de votos.

Las cuestiones políticas serán de la competencia del Consejo.

Almirante Von Scheer

MURIO EL PRESIDENTE DE LA SOCIEDAD PERIODISTICA DE LOS ESTADOS UNIDOS

NEW YORK, diciembre 18. (AP.) Heywood Broun, Presidente de la Sociedad de periodistas americanos, falleció hoy después de unos pocos días de enfermedad, a los 51 años.

Hasta el jueves de la semana pasada estuvo colaborando, como durante los últimos doce años de su vida, en el «New York World-Telegram» y en otros periódicos. El viernes había pasado a formar parte de la redacción del «New York Post» que publicó una columna, la última, antes de ser llevado a un hospital.

Falleció a consecuencia de pulmonía y de un ataque cardíaco.

Broun era nativo de Brooklyn y estudió en Harvard antes de dedicarse al periodismo en 1908 como repórter del «New York Morning Telegraph.»

EN EL ESCENARIO DE LA GUERRA

18 de Diciembre de 1939.

FRENTE OCCIDENTAL

Las actividades por los sectores de este Frente del Oeste han pasado a un segundo plano, en primer lugar por la inactividad que se nota en los mismos; en segundo, porque los acontecimientos en la mar se van sucediendo en forma tan rápida e intensante, que anulan los sucesos de los de los frentes por tierra de Francia.

El comunicado del Estado Mayor francés, solamente refiere que en las horas de la mañana se sostuvieron varias escaramuzas entre las avanzadillas de contacto, sin mayores consecuencias. Los hechos ocurridos en el Este del Campo Atrincherado de Metz. Sector de Liderschiedt, entre los promontorios 402 y 382 que ocupan las patrullas alemanas en tierras de Francia. El parte oficial del Alto Supremo alemán, coincide con lo que expresa el comunicado francés, al no por referencia los sectores combatidos entre el Mosela y el Sarre, indicando, que es lo mismo que se ha dicho los del bando contrario, un combate nocturno de hace días con efectivo de cien hombres, que en noche cerrada, con lucha cuerpo a cuerpo, y con grandes pérdidas humanas, amén de la fuga de los unicos franceses que habían sido prisioneros; hoy no se dice nada. Quedamos pues, sin poder jugar que había sido tan feroz batalla.

LA GUERRA EN EL MAR

Desde Londres se anuncia que escuadrillas de aviación británicas visitaron con esta fecha las aguas de la isla de Holiguland, con el fin de localizar en la superficie del mar algún buque enemigo al cual no lograron sus propósitos y que, en el contrario, el enemigo en tierra estar en la superficie del mar, reció también por el aire. Como resultado de la acción, desde la Gran portan la perdida de 12 aviones alemanes, confesando que los que tenían la misión de batir la isla mosa y su puerto, han perdido maquinas.

La misma información de procedencia alemana, refiere que sobre isla de Heligoland y la zona media entre esta y la costa, especialmente la desembocadura del Elba las cercanías de las islas de Amrey, Langeog, Wangerog y Sylt, hicieron acto de presencia 44 aviones ingleses que fueron batidos por aparatos de caza alemanes que salieron a su encuentro, antes de que los atacantes alcanzaran la costa. Los resultado de las luchas incluyen en que termino el encuentro. Berlín se anuncia que han caído en forma mas o menos treinta y cuatro aviones ingleses perdiendo los alemanes cuatro, como se observara ha existido en la a Heligoland; al reportarse las no estan de acuerdo en las confesando los ingleses que no ron alcanzar la costa alemana.

También el Almirantazgo británico anuncia oficialmente el abandono a cabo por el submarino británico «Ursula» contra un buque alemán de tipo «Koein» el día del corriente. Se recordara que Berlín se informó que uno de sus buques había sido víctima de un que con una mina. Hoy se admite pudiera ser el torpedo del submarino británico.

—

La lista de pérdidas sufridas por la marina mercante, que hoy ha hecho pública, aparece encabezada con el «cargo» inglés «Stanbrook» 1.383 toneladas de registro, el cual debió haber llegado hace tiempo a puerto inglés. No se informa de capitán de este buque ni de los que tenía a su bordo el «Graf Spee». Tampoco se da referencia de la derrota que sufrió. Los barcos y tres corresponden a los buques arrieros «Pearl» y «Serenity», el número de 198 toneladas y el segundo de 497; estos pertenecían a la escolta del convoy que fue atacado por la aviación alemana. El cuarto barco corresponde al también pesquero británico «Campagnis» que se perdió, pertenecía a la misma escolta. En quinto lugar se destaca «Craignea» cuyos tripulantes manifiestan que el siniestro lo causó una magnética, al mismo tiempo los aviones alemanes volaban bajísimamente bajos que utilizaron todos los buques de la formación armas automáticas. Los turnos sexto y septimo los cubren los pesqueros armados, como se informa en su comunicado el Almirantazgo, «Evelina» y «Seggefly» cuyos cuales no se da el desplazamiento. El Almirantazgo se limita a manifestar no hay noticias de las tripulaciones. Finalmente en la lista de hoy, como furgón de cola, aparece reportada la perdida del «New Choice», buque pesquero, convertido en patrullero, que con sus ocho toneladas de treinta y seis toneladas de registro descansa en el fondo del Mar del Norte. Perteneciente a esta escolta, desde Berlín se informa de la pérdida de un buque de guerra británico de 1.500 toneladas. Hasta la fecha no han informado nada de Londres. Desde la City se hace detalles de los éxitos de la aviación pasada en aguas del Mar del Norte, notándose pequeñas diferencias en lo que informó el Almirantazgo y lo que expresa ahora el primer ministro departamento.

ooo

La suerte del «Graf von Spee» en la noche del sabado era una interrogacion, antes de las veintiocho horas siguientes, llevó el camino indicado, ya que por sus condiciones, tanto marineras como defensivas y ofensivas, no eran para empresa de burlar el bloqueo con tiempo propicio, o entablar combate con los buques, que segun el debie, ascendian a 17. Los efectos sacados en su artilleria despues de doce horas de combate, aún en supuesto caso de que los contrarios de tiro no hubieran sido tocados los disparos del «Exeter», no es rea que se pueda repasar en las horas que señalaron los expertos de Uruguay. El fin de este buque es respiro para los navios ordenados que tienen su base en las islas Malvinas, a las que pondrán proa el fin de obtener un merecido descanso, hasta que aparezca otro similar por esas latitudes.

La destrucción del acorazado de bolsillo, se ha llevado a cabo frente de las tres millas de las aguas jurisdiccionales guayas (único limite que reconoce Inglaterra), con el fin de que la tripulación no pueda ser internada, porque la distancia que los separa de la costa, los convierten en simples náufragos.

ooo

Desde Londres se anuncia que el crucero británico «Exeter», ha tenido 61 muertos y 23 heridos. No se hace la menor mención sobre las averías sufridas. Con relación al número de heridos que se manifiesta, estos están en desacuerdo con la proporción que ha tenido su rival. Se cree que en la cifra de los mismos existe un error, porque hay que recordar que a Puerto Belgrano se había conducido la preparación de cien camas para los mismos, y están resultando muchas para tan corto número de lesionados.

M.E.C.D. 2016

SUPLEMENTO DIARIO EN ROTOGRABADO

DIARIO DE LA MARINA

LA HABANA, Martes, 19 de Diciembre de 1939.

ACTUALIDAD NACIONAL E INTERNACIONAL

MEDIANTE estas tres radiofotos (tomadas el pasado sábado en Montevideo, capital del Uruguay) se resumen los actos efectuados en esa ciudad para rendir los últimos honores a los marinos del «Graff Von Spee», fallecidos durante la batalla naval entablada por aquél en las costas uruguayas, con los cruceros ingleses «Exeter», «Achilles» y «Ajax». En una (a la derecha), los marinos alemanes rindiendo la guardia a sus 36 camaradas, durante los servicios religiosos celebrados antes de la conducción de sus restos. En otra (a la izquierda), varios heridos de la dotación del «Graff Spee», momentos antes de ser trasladados al Hospital para su tratamiento. Por último: (abajo, izquierda) El capitán del «Von Spee», Hans Langdorff, con algunos oficiales y el representante diplomático de Alemania en Montevideo, momentos antes de dirigirse a las oficinas de la Legación, desde el muelle. (Radiofotos Wide, recibidas ayer)

INAUGURACION del Campeonato de Foot Ball, llevada a cabo el pasado domingo. He aquí el momento en que se izaba la bandera del equipo campeón el año 1939-40: los «Alacranes» del Deportivo Centro Gallego. (Foto D. M.)

ANTE un grupo de invitados a la ceremonia, unieron sus destinos en la noche del pasado sábado —en la Iglesia de Monserrate—, la gentilísima señorita Ofelia Pérez Silva y el señor Antonio Rodríguez Fraga. El adorno floral del templo —delicado y artístico— y el ramo de la novia, fueron confeccionados por el Jardín «Goyanes» (12 y 23, en el Vedado). He aquí un instante de la ceremonia. (F. D.)

MAGNIFICA instantánea del partido de foot-ball celebrado el pasado domingo entre el Deportivo Centro Gallego y el Iberia. Véase al portero del Iberia salvando un goal, remate hecho por el magnífico delantero Dávila. (Foto D. M.)

EL CONOCIDO oftalmólogo cubano, Dr. Tomás R. Yanes, leyendo su ponencia sobre trasplantación de la córnea, durante una de las sesiones del Congreso Médico Nacional que se está efectuando en la Habana. Aparecen junto a él, en la presidencia, el profesor Inclán y el doctor Serafín Falcón, secretario de la Sociedad Cubana de Pediatría. (F. D.)

CON MOTIVO de la inauguración del Campeonato de Foot Ball, se celebró ante miles de fanáticos un gran desfile antes de iniciarse el primer partido del Campeonato. A la cabeza del desfile se destaca el bello sexo del Deportivo Centro Gallego. (Foto D. M.)

M.E.C.D. 2016

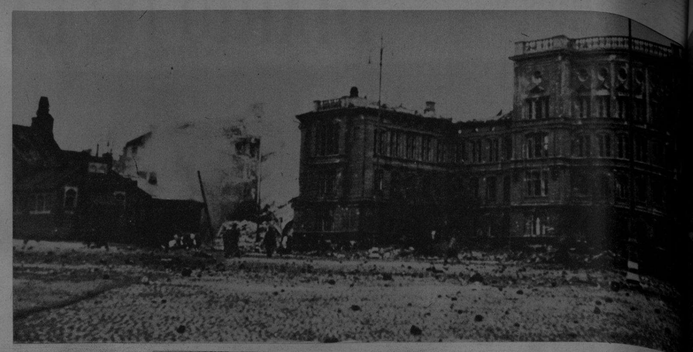

LA ESCUELA Técnica de Helsinki, de la capital de Finlandia, que bombardearon los rusos en su invasión aérea los primeros días de las hostilidades. La información cablegráfica dió oportunamente noticias de este bombardeo. (Foto Wide)

ESTA JÓVENCITA canadiense, como muchos otros millares de su sexo, trabaja en «algún lugar del Canadá» en la industria de guerra. Las municiones que manufacturan en esta fábrica, serán transportadas a Europa. (Foto Wide)

CON TODAS las precauciones que el caso requiere, estos soldados avanzan por un villorrio cercano al frente, durante los últimos combates franco-germanos de occidente. Las casas exhiben huellas flagrantes de la lucha sostenida en la defensa de los franceses. (Foto Wide, recibida vía Londres y censurada)

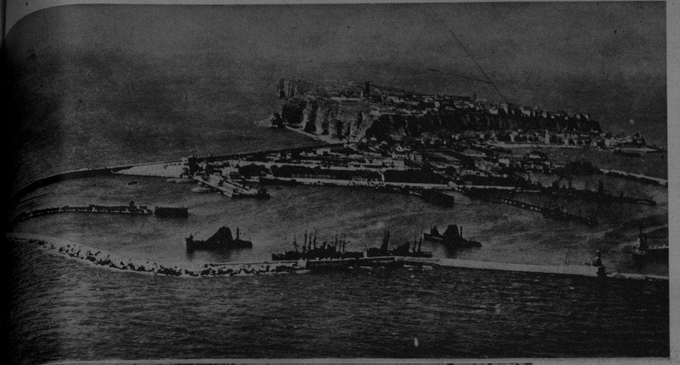

PARTE de las islas —sólidamente fortificadas y base de submarinos — de Heligoland, que visitaron recientemente los aviones británicos, sobre cuyo cielo se entabló una batalla aérea entre los aviones alemanes defensores y los ingleses que pretendían atacar. Por ambas partes hubo bajas. (Foto Wide)

EL EMBAJADOR de Finlandia en Washington, Hjalmar J. Procope (sentado) y Risto Solanko, Secretario de la Embajada, leyendo las últimas noticias relativas a la invasión de su país por los rusos. (Foto Wide)

CASA A CASA se disputaron el terreno hace días las fuertes fuerzas franco-germanas en el frente occidental. Estos «poilus» franceses sostienen una posición, con huellas visibles de haber sido duramente batida. (Foto Wide, recibida vía Londres y censurada)

ACTUALIDAD EUROPEA

S. M. JORGE VI de Inglaterra hizo recientemente una visita a sus tropas del frente occidental (Francia). Seguido del Vizconde Gort, su jefe, aquí ovacionan un grupo de ellas a su Rey. (Foto Wide)

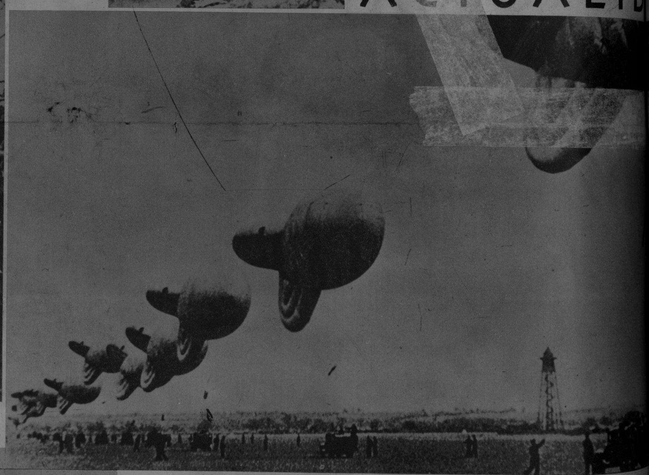

LAS DEFENSAS anti-aéreas de Londres.—Esta línea de globos «anclados» en sus lugares correspondientes, sostendrán, en su momoneto oportuno, los cables que cubren toda el área de la capital del Imperio, para impedir el acceso de la aviación enemiga. Al elevarse, tales cables forman una malla espesa que envuelve la ciudad. (Foto Wide, censurada en Inglaterra)

TROPAS finlandesas de la Línea Mannerheim—a la altura del Itsmo de Karella—, donde se estrellaron los ataques soviéticos. (Foto Wide)

CASAS desiertas, pero calles llenas de soldados franceses, de los que recientemente moviéronse hacia las líneas de batalla. (Foto Wide, censurada)

ARTILLERIA de largo alcance, situada—pronta al ataque—en «un lugar del frente occidental», perfectamente disimulada. (Foto Wide)

DOS SOLDADOS alemanes inspeccionan un [illegible] francés inutilizado al ser rechazado por [illegible] las tropas aliadas, en el frente occidental. (Foto [illegible])

[illegible] actual—fecha en que abandonó la Liga [illegible] a París—, el Embajador soviético en [illegible] en Ginebra, Souritz (el de la barba [illegible]) por nuestro repórter durante la [illegible] que decidió, después, la expulsión de Rusia. (Foto Wide)

CENTINELAS de Berlín.—Un potente reflector de los muchos instalados cerca de la capital de Alemania, para descubrir los aviones que intenten acercarse a la población. (Foto Wide, censurada en Alemania)

M.E.C.D. 2016

En NUEVA YORK ALOJESE EN

ESSEX HOUSE

Al pie del "Central Park" a 20 minutos de la Feria Mundial cerca de las tiendas, de los teatros y de 'Radio City'.

Habitaciones lujosamente amuebladas, muchas de ellas con vista al parque. Todos los apartamientos tienen despensa y repostería moderna. Cocina excelente y servicio de la más alta calidad.

Habitaciones sencillas desde $6.00
Habitaciones dobles desde $8.00
Apartamientos desde $12.00

ESSEX HOUSE

Oscar Wintrab, Director Gerente
160 Central Park South, Nueva York

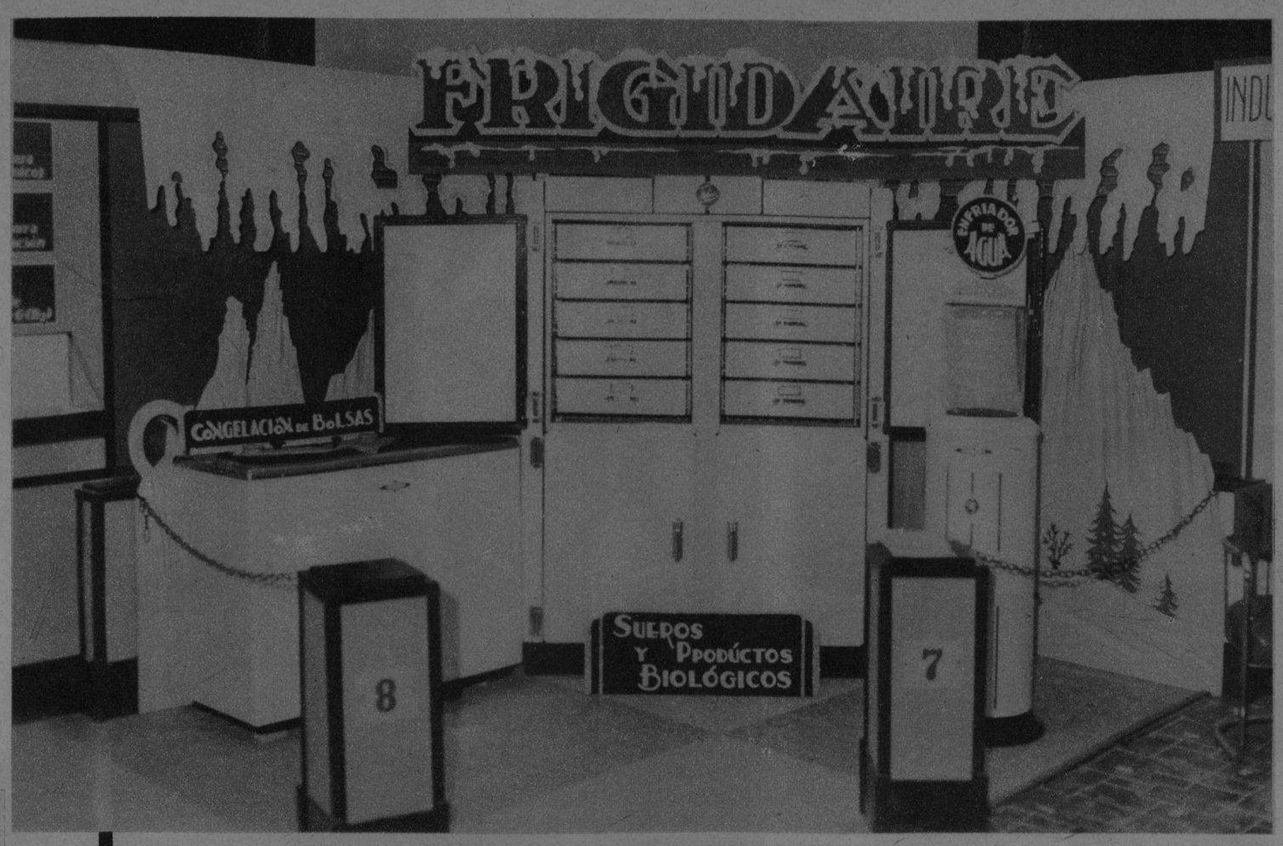

«STAND» de la Cía. Cubana de Refrigeración Eléctrica, S. A., Distribuidores para Cuba de «FRIGIDAIRE», en el Octavo Congreso Médico Nacional de Cuba. La acreditada marca «FRIGIDAIRE» (Producto de la General Motors) cuenta con bellos y cómodos refrigeradores equipados con gavetería especial para la conservación de sueros y productos biológicos; gabinetes para la congelación de bolsas; enfriadores de agua; instalaciones para placas de Rayos X, aire acondicionado para salas de operaciones y equipos para la conservación de jugos, leches y alimentos. (Foto D. M.)

DISFRUTE DE UNA ESTADÍA *Gloriosa en New York*

HOSPÉDESE EN EL LINCOLN, EL LUGAR MÁS CONVENIENTE EN EL PUNTO MÁS CÉNTRICO DE LA CIUDAD

1.400 habitaciones con radio y baño. Empleados de habla hispana en diversos lugares del Hotel.

Conexiones de tren desde el mismo edificio a cualquier punto del país.

Escriba al Dpto. Hispano.

Casa de los famosos BLUE ROOM Música prominente y entretenimientos

María de Ramírez Kramer . . Pte.
John L. Horgan . . . . . Gen. Mgr.
M. E. Benítez. Gte. Dpto. Hispano

HOTEL EDISON Same Management

HOTEL *Lincoln*

44th TO 45th STS. AT EIGHTH AVE. • NEW YORK

OPTICA EL ANTEOJO

OBISPO 510-12

TEL. M-1935 HABANA

Distribuidores de los Productos de la AMERICAN OPTICAL COMPANY

LA SEÑORITA OBISPO obsequiará DIARIAMENTE a partir del día 15 de este mes por cuenta de los comerciantes de esta calle, a todos los clientes y visitantes que soliciten GRATIS un Bono Numerado.
OBISPO VENDE BARATO ARTICULOS DE CALIDAD

LLEVANDO LA ALEGRIA A HOGARES ESPAÑOLES —Algunas de las cajas llevadas a España por el vapor «Marqués de Comillas» conteniendo miles de paquetes de ropa, aguinaldo a sus familiares por los residentes en Cuba. Embarque efectuado por los ALMACENES EL SOL, ya felizmente en poder de sus destinatarios. **Propaganda realizada exclusivamente en el DIARIO DE LA MARINA.**

¡Sus Ojos

Todas las cámaras cinematográficas de Hollywood juntas trabajan menos en una jornada que sus ojos, leyendo, viendo y recreándose. Por eso ellos exigen cuidado especial y científico que los conserve limpios y sin irritacion.

Miles de personas que sufren de irritación usan Murine, sedante para los ojos. Unas gotitas de Murine en el lagrimal y desaparecerán la sequedad y el enrojecimiento; el polvo, la arenilla. Los ojos quedan limpios y frescos. M26

SACAN UN MILLÓN DE VISTAS AL DÍA

MURINE para los OJOS

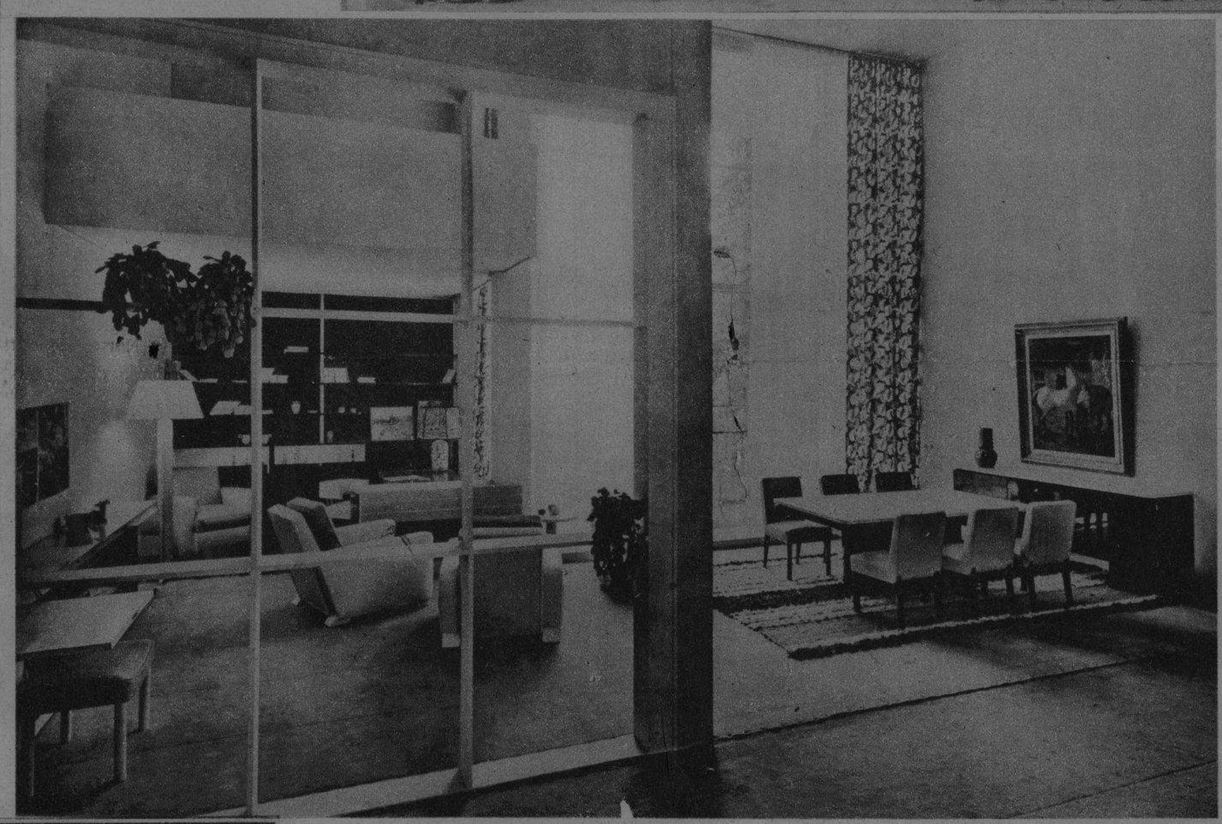

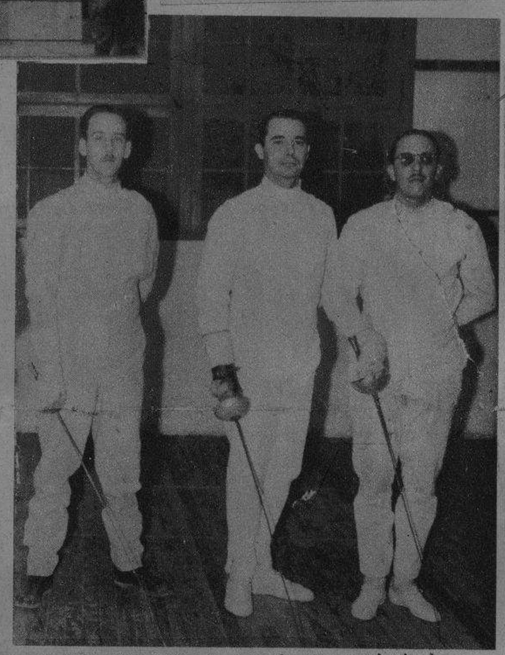

TEAM CUBANO de espada que será rival del equipo de los Estados Unidos, en la fiesta de esgrima que ofrece la D. G. N. D. el 28 de los corrientes a las 9 p. m., en el Palacio de los Deportes, como parte del Carnaval Deportivo. Lo forman: Eugenio Gárate, Eugenio Sardiñas y Carlos Lamar. (Foto D. M.)

EL 21 SONARÁ PARA BIEN DE LOS HABANEROS

Restaurant MARGUERY

ESTABLECIDO DESDE HACE MAS DE UN CUARTO DE SIGLO. ABIERTO LOS DOMINGOS.

DE FAMA INTERNACIONAL POR LA EXCELENCIA DE SU COCINA FRANCESA Y DE SUS VINOS AÑEJOS. ARROZ CON POLLO A LA CRIOLLA.

LUGAR DE REUNION DE LO MAS PRESTIGIOSO DE LA COLONIA LATINA EN NEW YORK.

270 PARK AVENUE. NEW YORK.

SALON y comedor moderno; es una creación preciosísima y de un combinado perfecto, que los artistas del TEMPLO DEL ARTE, que es LA CASA CURBELO, acaban de terminar. Las exhibiciones de esta popular casa en San Rafael 109, es el punto convergente de todas las personas de refinado gusto artístico. Además allí se exhiben las mejores flores artificiales del mundo. (Foto D.)

JORGE NEGRETE, el aplaudido cantante mexicano que debutó recientemente en la Habana, considerado por la crítica como el artista mejor vestido del cine y de la radio, aparece en la foto cuando visitó la sastrería anatómica «EL SOL», de la Manzana de Gómez, acompañado del glorioso compositor cubano Eliseo Grenet, vistiendo ambos elegantes modelos invernales de esa reputada sastrería. (Foto D. M.)

LLEGO ANTEAYER a la Habana, procedente de la ciudad de New York, la bella y distinguida señorita María Antonia Bravo Capote, notable profesora de piano, que se encontraba en los Estados Unidos cursando estudios especiales de música, en la Universidad de Columbia. Con ella aparece la señorita Rosa O-Ryan, becada del Gobierno chileno, que ha venido a conocer a Cuba. Fueron a recibirla al muelle de la PAA sus familiares y un grupo de amistades. (Foto D. M.)

NAVIDAD Y AÑO NUEVO

¡Qué Buena Felicitación!

Compre estos preciosos paquetes con 3 JABONES DE HIEL DE VACA DE CRUSELLAS

25 ¢.

FELICIDADES

JABON HIEL DE VACA LEGITIMO CRUSELLAS Y CIA. S.A.

HV-29

PARA UN BAÑO DE PERFUME

DR. CABRERA
San Miguel Nº 426. Telf. M-1885.

EXCLUSIVAMENTE RADIOGRAFIAS y CANCER. RADIOGRAFIAS A DOMICILIO. RADIOTERAPIA, RADIUM, DIATERMIA.

Dr. Valdés Anciano
M-1794 PRADO No. 62

Exclusivamente enfermedades Nerviosas y Mentales

CASIMIR INGLES "PETRONIO" Arbitro de la Elegancia

PIDALO A SU SASTRE

ALMACENES "NAZABAL" MURALLA 420

M.E.C.D. 2016