SERVICIO DE ASSOCIATED PRESS.
Esta queda autorizada para usar nuestro servicio de noticias de información.
Servicio exclusivo de la Agencia «Havas» y del «Herald Tribune», de New York.

1ª SECCION 1

DIARIO DE LA MARINA

El DIARIO DE LA MARINA es el periódico más antiguo de Cuba. Fué fundado en el año mil ochocientos treinta y dos.
Servicios especiales de España. Hilo directo con New York y recepción directa por radio de otros servicios.

1ª SECCION 1

AÑO CVII.—NUMERO 300 — ACOGIDO A LA FRANQUICIA POSTAL — LA HABANA, SABADO, 16 DE DICIEMBRE DE 1939.—SANTOS VALENTIN, ALICIA Y ALBINA — TIEMPO PARA HOY: INVERNAL — PRECIO: 5 CENTAVOS

HEMEROTECA MUNICIPAL MADRID ENTRADA

RECAPTURAN LOS FINLANDESES IMPORTANTE POSICION Y COPAN A UN CUERPO DE SOLDADOS BOLCHEVIQUES

(COLUMNA SIETE)

OBLIGADO A ZARPAR, EL ACORAZADO "SPEE" TENDRIA QUE BATIRSE CON CUATRO BUQUES ENEMIGOS QUE LE ACECHAN

DAN DE PLAZO TRES DIAS AL CRUCERO NAZI

La comisión naval uruguaya estima que el domingo debe salir el barco del puerto

UN ACORAZADO FRANCES VA TAMBIEN A LA CAZA

Inglaterra hizo presión con objeto de que se tomara esa medida. Averías del crucero

MONTEVIDEO, diciembre 15. (AP).—Una junta naval uruguaya, después de realizar una inspección en el crucero alemán "Admiral Graf Spee" ha recomendado esta noche que se dé al comandante del barco hasta el domingo a las cinco de la tarde para abandonar este puerto neutral.

El Gobierno ha recibido esta recomendación a estudio.

La acción de la junta naval se anunció poco antes de media noche, horas después que la Gran Bretaña presentó su segunda nota exigiendo que el "Graf Spee" sea internado o se le obligue a aventurarse a alta mar, donde los buques aliados lo esperan.

Antes del informe de la Junta, el Ministerio de Estado Guani había anunciado que se había dado autorización al barco para permanecer en puerto todo el tiempo necesario a fin de recuperar sus condiciones para la navegación.

El Ministro de Estado pidió después a una Junta naval que examinara el buque y aconsejara el tiempo que podía permanecer en el puerto.

Esta noche Guani anunció que ha consultado con los Ministros de Estado de las demás repúblicas americanas sobre una declaración conjunta poniendo en conocimiento de los barcos de guerra beligerantes que deben luchar fuera de la zona de seguridad de 300 millas.

El Gobierno uruguayo aprueba el plazo hasta el domingo por la noche

MONTEVIDEO. Dic. 16 (Sábado). (AP).—El Gobierno uruguayo aprobó hoy la recomendación de una junta naval uruguaya de que se conceda al crucero alemán "Admiral Graf Spee" hasta el domingo por la noche para salir del puerto.

Artículos de la convención de La Haya que afectan a la situación del Von Spee

LONDRES, diciembre 16 (sábado).— (Havas).—La Prensa matutina londinense de hoy, sábado, reproduce el criterio de los círculos marítimos británicos, de que la declaración de neutralidad del Uruguay implica para esta nación la obligación de observar las Convenciones de La Haya.

Según el artículo XII de la Convención Número XIII, de La Haya, los buques de guerra no están autorizados para permanecer en puerto neutral más de 24 horas, excepto en los casos de averías o de ser imposible zarpar, por el mal estado del tiempo. El artículo XVII de la misma Convención precisa que los barcos beligerantes no pueden reparar más averías que aquéllas que afecten a la seguridad de la navegación. El artículo XVIII prevé que los barcos de guerra no pueden renovar ni aumentar los abastecimientos militares o los armamentos. Y por otra parte el artículo XX precisa que las averías ocurridas en combate, no pueden ser reparadas, en ningún caso, en puerto neutral.

Averías del Graf Von Spee

LONDRES, diciembre 15 (Havas).—Según mensajes recibidos en círculos bien informados de Londres, el acorazado de bolsillo alemán Graf Von Spee tiene averías en la torre de proa, en los cañones anti-aéreos, en los proyectores y en los aparatos de puntería (telémetros). El casco presenta además una serie de perforaciones. No se puede precisar los daños que el buque sufrió en su interior.

Se ha confirmado también que dos terceras partes de la tripulación del crucero inglés Achiles está formada por neo-zelandeses, lo cual causó que hoy el Primer Lord del Almirantazgo enviase un mensaje al Gobierno de Nueva Zelandia, felicitándole por el comportamiento de sus marinos en el combate naval del miércoles.

EN NEWARK PIDEN QUE SE LIMITE LA IMPORTACION DE LOS AZUCARES REFINOS

NEWARK, N. J., diciembre 15. AP. La Cámara de Comercio del Estado de New Jersey trata de que se limiten las importaciones de refino de Cuba y otras islas como medida de protección para 1,200 obreros que trabajan en las refinerías de azúcar de la casa de Edgewater, N. J., según reveló hoy Charles A. Eaton, Secretario de la Cámara.

Dió a la publicidad el texto de una carta enviada a los senadores de los Estados Unidos Smathers y Barbour y a los miembros de la delegación de New Jersey en la Cámara de Representantes, recomendándoles que gestionen cuotas y limitaciones en la ley azucarera de 1940.

ESTADO DEL TIEMPO

Pronóstico para hoy, sábado

Vientos del nordeste al este, alcanzando fuerza de brisote. Cielos parte nublados y nublados. Poco cambio en las temperaturas. Posibilidad de lluvias ligeras diseminadas por el territorio.

Observatorio Nacional.

IGNORASE LA SUERTE DEL "EXETER", ESCORADO Y CON VICTIMAS A BORDO

LOS GRANDES PROBLEMAS NACIONALES DEL MOMENTO

—XI—

Las bases geográficas de una política comercial cubana

El hombre, pretendido rey y señor de la Naturaleza, realiza, desde hace siglos, con una conciencia más o menos clara de los fines que persigue, infatigables esfuerzos, sin soluciones de continuidad, por imponer su voluntad a la Geografía. La ciencia, puesta a contribución con tal propósito, le suministra sin cesar nuevas y cada día más poderosas armas para asegurarle la victoria, pero las leyes geográficas mantienen al hombre, no obstante, sujeto a su yugo. Un incontrastable determinismo geográfico rige, en lo profundo actualmente como hace siglos, el curso de la historia, pese a los **ismos** que la vanidad humana suele considerar como decisivos. Nunca, como en los grandes conflictos armados, parece la voluntad de estadistas, estados mayores y generalísimos más dueña de sí misma, más concentrada en la conquista de sus propios objetivos, en libertad más absoluta de usar los gigantescos medios de que disponen para imprimirle a la historia el curso que pretenden fijarle en cada caso las pasiones y las ambiciones humanas. Nunca, sin embargo, como en la guerra, la topografía de una frontera, la configuración de una costa, la posición particular de un país o los recursos naturales del suelo y del subsuelo del mismo, marcan el curso de los acontecimientos, regulan las combinaciones de la estrategia, se levantan como obstáculos formidables para decirle a un invasor «de aquí no pasarás», o neutralizan y anulan el heroísmo de la defensa, señalando de antemano, de manera ineluctable, a quien corresponderá la victoria. Lo vemos en lo pasado, lo estamos viendo en lo presente.

Mercurio, más hábil y paciente en acomodar los medios a los fines que su colega Marte, menos espectacular en sus empresas, pero nunca inferior al dios de la guerra en la firmeza y tenacidad de sus empeños, sabe, asimismo, por una experiencia de siglos, que su voluntad se estrella contra la Geografía. Previsor y prudente, acomoda sus actividades a las distancias, las facilidades del transporte, los climas, la fertilidad de las tierras y la riqueza del subsuelo. No ignora la Geografía ni pretende jamás contrarrestarla; se aviene a utilizarla y a amoldarse a sus exigencias. Contra las leyes naturales, lo sabe y la lección se repite a su costa, el comercio no conquista victorias. Un areópago de pseudos-estadistas teorizantes puede ignorarlo; ningún traficante experto lo desconoce, porque sus errores los paga siempre con quiebras y desastres.

En el estudio de nuesto comercio exterior que hemos intentado en esta serie de artículos, el poder absoluto de la Geografía sobre el comercio se comprueba una vez más por el examen cuidadoso de los hechos. Los Estados Unidos, por razones de vecindad y de diferencias de clima y de producción; por la enorme cifra de sus habitantes y la concentración de éstos en ciudades inmensas; por su gigantesco desarrollo industrial facilitado por la riqueza del subsuelo en carbón y petróleo; así como por otras causas naturales de imposible enumeración en un artículo periodístico, son nuestro mercado natural de exportación y, a la vez, la región del globo en la cual podemos obtener con mayores ventajas de muy diverso género, un gran número de las mercaderías que necesitamos importar para mantener en Cuba un alto nivel de vida civilizada.

Durante más de dos iglos de dominación en Cuba, España pretendió ignorar estos hechos fundamentales de nuestras relaciones comerciales exteriores, sin llegar jamás a suprimir ni en muchos casos a desviar, las corrientes del intercambio mercantil cubanoamericano. El resultado de sus esfuerzos sólo fué retardar el desarrollo de Cuba en todos los órdenes y crear hondos motivos de malestar que contribuyeron poderosamente a poner fin a su dominación en América. En lo que va de siglo, los proteccionistas norteamericanos «a outrance» han tratado por todos los medios de alcanzar el objetivo de los mercantilistas coloniales—cortar el comercio entre los Estados Unidos y Cuba—sin lograrlo nunca totalmente, pese a sus reiterados y poderosos esfuerzos. La tarifa Hawley-Smoot pareció por un momento asegurarles la victoria, pero irrogó tales daños a los Estados Unidos y a Cuba, que provocó una de las reacciones populares de carácter político más decisivas registradas en los anales de la historia de la Gran República. La expulsión del poder durante dos períodos presidenciales ha sido, hasta el presente, la penalidad impuesta al Partido Republicano por prestarse a violar las leyes geográficas en servicio de un corto grupo de proteccionistas y en daño evidente de la nación. En lo que a Cuba toca, la tragedia de la merma de nuestras exportaciones a los Estados Unidos de 1930 a 1934, con todas sus horribles consecuencias, es de fecha tan reciente que nadie en su sano juicio puede ignorarla en nuestro país.

Condiciones similares a las que favorecen nuestras relaciones comerciales con los Estados Unidos, aunque atenuadas por la mayor distancia y otras circunstancias adicionales, han mantenido tradicionalmente y mantienen en la actualidad un considerable intercambio mercantil entre Cuba y la Gran Bretaña, y entre Cuba y diversos países de Europa. No tenemos con éstos las relaciones de carácter político que nos han ligado y nos ligan, por una comunidad de intereses, con los Estados Unidos, pero la Geografía hace sentir su influencia en los tratos comerciales de mutua ventaja que con ellos mantenemos.

Al volver la vista a todos los países americanos, insulares o continentales situados al sur del Río Grande, la misma avasalladora influencia del factor geográfico se descubre a la más somera observación. La semejanza de clima y, por consiguiente, de la producción agrícola básica, fundamento de la organización económica de todos los pueblos extendidos desde California y Texas hasta las fronteras meridionales del Brasil y Perú, limita y limitará siempre nuestro intercambio comercial con toda esa extensa parte de la América. El hecho geográfico de la vecindad y del acceso, siempre el más económico, por la vía marítima, permite que recíprocamente nos suplamos unos a otros, de una manera más accidental que permanente, ciertos productos del suelo o de la industria de nuestros países respectivos, pero la similaridad fundamental de nuestras producciones es un valladar insuperable para un tráfico más amplio. El intercambio de unos países con otros en toda esa zona geográfica, será siempre un porcentaje limitado del volumen total del comercio de cada uno de dichos países, si bien a medida que dicho volumen total aumente, el porcentaje, aun sin acrecentarse, representará cantidades más estimables de mercaderías.

A virtud de lo que acaba de exponerse, hay un cierto interés solidario entre los países de la zona geográfica a que nos estamos refiriendo, en el desarrollo económico, cultural y social de todos ellos. Mientras mayor cifra de población y con más alto nivel de vida contemos todos; mientras más elevado sea nuestro desarrollo agrícola e industrial, y más sólida nuestra situación financiera; mientras mayores y más firmes sean las garantías de seguridad y de paz de que disfrutemos todos, más considerable y más provechoso será nuestro intercambio comercial. Quien mire las cosas en pequeño podrá pensar que entonces mantendremos una más aguda rivalidad entre nosotros mismos, pero eso es desconocer la evidencia de que pueblos próximos, civilizados y ricos, encuentran siempre un positivo beneficio en cambiar muchos artículos entre sí. El comercio se desarrolla y se acrecienta entre los vecinos que disfrutan de prosperidad aunque rivalicen en muchos sentidos; no existe o desaparece entre los atrasados y los pobres.

Si, siempre con la vista fija en los países americanos, la extendemos hasta las repúblicas situadas en las partes más alejadas de Cuba de la América Meridional, encontramos diferencias climatológicas, traducidas en diferencias de producción, que podrían ofrecer posibilidades de un intercambio provechoso. La distancia que nos separa, encareciendo los gastos de transporte y de comunicación, e imposibilitando la entrega rápida de ciertas mercaderías, hace sentir su poderosa influencia en sentido contrario. La Argentina, Chile, Uruguay y Cuba pueden mantener su intercambio y ampliarlo a lo largo de ciertas líneas, con provecho recíproco, pero no existe, propiamente hablando, ni la más remota posibilidad de que las tres repúblicas mencionadas lleguen a ser para Cuba un mercado que se aproxime en importancia al de los Estados Unidos, ni que Cuba, tampoco, pueda absorber una parte estimable de las compras que esas tres naciones hacen a los norteamericanos. Esta es la verdad desnuda y debe decirse francamente.

Está satisfecho Chamberlain de la inactividad

Jocosamente declara que prefiere aburrirse a ser bombardeado por los nazis

CON LAS FUERZAS EXPEDICIONARIAS INGLESAS EN FRANCIA, diciembre 15. (AP).—El Primer Ministro Chamberlain, indicó en un viaje de inspección al frente occidental, hoy, que la falta de actividad general le satisface.

«Es cuestión de gustos pero, personalmente, prefiero aburrirme que ser bombardeado», comentó cuando un corresponsal le llamó la atención acerca de lo poco de que tiene que escribir.

El Primer Ministro llegó en avión, procedente de Londres, aterrizando en una base aérea francesa con su secretario privado Lord Douglass y el Mayor General H. L. Ismay, Secretario de la Comisión de Defensa Imperial.

Después de almorzar con el General Lord Gort, Jefe de las Fuerzas Expedicionarios y el Duque de Gloucester, Chamberlain se trasladó al Cuartel General de las fuerzas aéreas británicas.

EL «DUESSELDORFF» FUE APRESADO POR EL «DESPATCH»

SANTIAGO DE CHILE, dic. 15. (AP).—Las autoridades chilenas han anunciado esta tarde que el mercante alemán «Duesseldorff», que, según se anunció había sido hundido por el crucero inglés «Despatch», ha sido capturado y no hundido.

El comandante Arturo Young, Jefe del Servicio Naval en Valparaíso, dice que ha recibido noticias informándole que el «Despatch» está escoltando al «Duesseldorff» hacia el norte, como presa de guerra.

No ha llegado a Bahía Blanca la base argentina

Créese que acaso intentará llegar a las Malvinas, base inglesa, distante del lugar

HABIAN PREPARADO LAS CAMAS PARA SUS HERIDOS

BUENOS AIRES, diciembre 15. (A. P.)—El crucero inglés «Exeter» que, según las últimas noticias, navegaba completamente escorado en dirección a Bahía Blanca, base de la armada argentina, sigue siendo un misterio y se ignora por completo cuál haya sido la suerte que corriera en vista de que no ha llegado.

Los jefes de la armada dicen que no tienen noticia alguna sobre el paradero del barco de guerra inglés.

El «Exeter», que fué puesto fuera de combate por el «Admiral Graf Spee» cuando se batió con tres buques de guerra ingleses, esperábase en la base naval argentina, donde se creía que desembarcaría a los heridos que tiene a bordo y luego entraría en dique seco a reparar averías.

El Ministerio de Marina despachó un crucero rápido desde Bahía Blanca así como un avión, los que se alejaron unas 120 millas. Estos tenían instrucciones de dar escolta al buque de guerra británico inutilizado.

Es posible, sin embargo, que el «Exeter» intente llegar a la base inglesa de las islas Malvinas, en el Sur del Atlántico.

El Ministerio dijo que había ofrecido las facilidades del dique seco al «Exeter» como las habría ofrecido igualmente al «Admiral Graf Spee» si el buque nazi hubiera entrado en aguas argentinas.

Mientras tanto el Ministerio de Estado argentino estudia la invitación uruguaya para el estudio de cómo la neutralidad panamericana ha sido afectada por la batalla naval que se registró dentro de las nueve millas de aguas uruguayas.

Se dice que Cantilo ha recibido una proposición en el sentido de que Argentina, Uruguay, Brasil, Venezuela y Colombia se pronuncien contra nuevos combates navales dentro de la zona de 300 millas.

Las repúblicas americanas llevan a cabo consultas en relación con el combate naval en aguas uruguayas

Esta es una ocasión para la colaboración y la conferencia, indicó Mr. Hull, quien estima que una batalla naval es menos perjudicial para el Continente, que el torpedeo de buques

WASHINGTON, diciembre 15. (A. P).—Preocupadas por que la guerra naval se ha llevado a la zona de neutralidad del hemisferio occidental, las repúblicas americanas han comenzado a consultarse acerca de lo que debe hacerse en relación con el combate que se ha efectuado frente a la costas uruguayas.

El Secretario Hull indicó que el Gobierno del Uruguay enviará un informe completo acerca de los hechos al Presidente de Panamá, e indicó que ésta es una ocasión para la colaboración y la conferencia.

No está seguro Hull si la conferencia se hará por medio de la vía diplomática o por una reunión.

Los funcionarios americanos se muestran generalmente inclinados a considerar el ataque de un mercante dentro de la zona de neutralidad como una violación mayor de la zona que una batalla entre buques de guerra, por entender que esta última en manera alguna perjudica a los intereses del hemisferio, mientras que un ataque a un mercante casi ciertamente lesiona intereses comerciales americanos.

La presión de Inglaterra sobre el Gobierno uruguayo

MONTEVIDEO, diciembre 15. (A. P).—Confirmando la presión inglesa sobre el Gobierno uruguayo a fin de que interne al «Graf Spee» o que lo haga salir a pesar de que le esperan junto al estuario varios barcos de guerra ingleses y franceses, un representante de la Legación inglesa dijo que «nuestra representación al Uruguay se ha hecho de acuerdo con el Artículo 17 de la décima tercera Convención Internacional de la Haya, a la que el Uruguay se incorporó en su Decreto de neutralidad de 5 de septiembre».

«El Artículo dispone que los buques de guerra beligerantes que entren en una bahía neutral solamente pueden permanecer tiempo suficiente para ponerse en condiciones de navegar.

«Consideramos que en ese caso los daños sostenidos por la acción enemiga tienen que repararse con el material que se lleve a bordo dentro del plazo de las 24 horas».

Otro representante del Gobierno inglés dijo que el hecho de que el «Graf Spee» pudiera navegar a toda velocidad hasta entrar en la bahía de Montevideo es «la prueba más evidente» de que el crucero alemán no ha sufrido daños que afecten a su habilidad para navegar. Lo que haya sucedido a su habilidad para combatir es otra cosa.

El Ministro británico reconoció que el Artículo VII del Decreto de neutralidad uruguaya de 14 de agosto de 1914, que ha sido incorporado al presente programa de neutralidad, ofrece «una especie de laguna».

Dice que el Uruguay puede conceder a los buques averiados permiso para permanecer mayor tiempo que 24 horas a fin de hacer las reparaciones necesarias si lo desean.

El Ministro de los Estados Unidos Edwin Wilson, visitó al Ministro de Estado, con quien sostuvo una larga conferencia. Casi inmediatamente después el Ministro francés Francois Gentile también sostuvo una segunda entrevista.

Apenas había partido el representante alemán cuando Drake, acompañado del Agregado Naval inglés, capitán Henry McCall, se unió a la procesión diplomática para hacer entrega de la segunda nota inglesa.

El Gabinete de Baldomir, tratando de la situación en que la nación se encuentra sin querer, estudió la posibilidad de invocar la declaración de neutralidad de Panamá a fin de dar seguridad a las costas uruguayas.

El Gabinete también trató de una posible acción conjunta con la Argentina con el objeto de «sacar de la zona de guerra» las aguas del río de las Platas que se encuentran bajo la jurisdicción conjunta de los dos países.

MAÑANA EMBARCARA PARA NEW YORK EL GENERAL MONTALVO

Mañana domingo, embarcará para Nueva York, nuestro ilustre amigo el general Rafael Montalvo, que ha sido especialmente invitado por la Cámara de Comercio cubana en dicha ciudad para asistir al banquete que la misma ofrecerá el día 19 de los corrientes en honor del Subsecretario de Estado, Mr. Sumner Welles. Nuestro Director, el doctor José I. Rivero, fué objeto de igual distinción, habiendo recibido una invitación especial, que por sus muchas ocupaciones se ha visto obligado a declinar, lamentando mucho no poder concurrir a un acto de tanta trascendencia, donde se espera que Mr. Sumner Welles tratará sobre las relaciones entre Cuba y los Estados Unidos.

LA CRUZ ROJA AMERICANA DEDICA IMPORTANTE SUMA A SOCORRER A FINLANDIA

WASHINGTON, diciembre 15. (A. P).—La Cruz Roja Americana ha destinado $250.000 para el auxilio a los finlandeses, y de esa suma gastará inmediatamente la cantidad de $100,000.

Después de recibir un cablegrama de Wayne Charfield Taylor, uno de los representantes de la Cruz Roja en Europa; Norman Davis, presidente de la institución, dijo que ésta había comprado 10 ambulancias ligeras que será embarcadas para Finlandia inmediatamente.

Las ambulancias serán pagadas con cargo a los $100,000.

CONVOCADA LA CAMARA DE REPRESENTANTES PARA LAS CINCO DE LA TARDE

El Presidente de la Cámara de Representantes señor Marcelino Garriga, ha citado para las cinco de esta tarde a los señores congresistas a fin de considerar y aprobar las modificaciones introducidas por el Senado al proyecto de Ley de la Cámara estableciendo impuestos y modificando el procedimiento Contencioso-Administrativo.

En esta orden del día figura también la proposición del señor Garriga creando doscientas ochenta y seis aulas de kindergarten y sesenta aulas comunes de enseñanza primaria.

EL PARTIDO COMUNISTA DE EE. UU. DA FIN AL BOICOT CONTRA PRODUCTOS NAZIS

NUEVA YORK, diciembre 15. (AP). El Partido Comunista de los Estados Unidos abandonó hoy su boicot contra los productos de origen alemán que había decretado a raíz del advenimiento del régimen de Hitler en 1933.

William Z. Foster, presidente nacional, calificó la presente guerra de lucha imperialista y agregó que la continuación del boicot no ayudaría a la causa de la paz, de la democracia y del socialismo.

RUSIA ESTA DISPUESTA A RENOVAR SU TRATADO DE PESQUERIA CON EL JAPON

MOSCU, dic. 15. (AP).—El primer ministro Molotoff y el embajador japonés Shigenori Rogo, discutieron hoy un nuevo pacto de pesquería entre Rusia y Japón, pero no se dió a la prensa ningún comunicado oficial.

En los centros informados se dice que Molotoff declaró que Rusia está dispuesta a renovar su viejo tratado, que expira a fines de año, o a concluir uno nuevo con tal de que el Japón cumpla ciertas condiciones. Las estipulaciones soviéticas no se han divulgado.

Desórdenes por la carestía del arroz en China

Saquean 20 almacenes en la Concesión Francesa y en la ciudad de Shanghai

SHANGHAI, China, diciembre 15. (Havas).—Se ha creado una situación grave en esta ciudad, debido a que por no haber llegado nuevos cargamentos de arroz, ha aumentado mucho el precio de este artículo de primera necesidad para el pueblo chino. Veintiún almacenes del Shanghai propiamente y uno de la Concesión Francesa fueron asaltados y saqueados hoy por las turbas hambrientas.

La policía intervino en todos los casos, e hizo sesenta arrestos. En dos ocasiones tuvo que disparar al aire para disolver a la muchedumbre. El arroz, que antes de la guerra chino-japonesa valía trece dólares el «picul», actualmente se vende a 44 dólares. En muchas empresas importantes los empleados han pedido aumento de sueldo, proporcional al auge creciente del costo de la vida.

Los Consejos Municipales del Establecimiento Internacional y de la Concesión Francesa han dictado medidas draconianas contra los acaparadores y los especuladores con el arroz.

LA CONSTITUYENTE se reunió ayer, de acuerdo con lo dispuesto en la Ley Electoral.— (Vea información en la página DOS)

Actividad de la aviación inglesa contra Alemania

Se libró recia batalla en la base de Borkum, pero se contradicen los dos partes

PARIS, diciembre 15. (Havas).—El comunicado oficial del Gran Estado Mayor francés, dado esta noche, informa que durante el viernes «hubo algunos encuentros entre las patrullas de vanguardia, en la región inmediatamente al Oeste de los Vosgos».

Informa el Alto Mando alemán de grandes actividades aéreas en el Mar del Norte

BERLIN, diciembre 15. (Havas).—El Alto Mando alemán informa, oficialmente:

«Un avión de bombardeo, inglés, aislado, que intentó el jueves un ataque contra la base de Borkum, fué obligado a retirarse por el fuego de la artillería anti-aérea. Otros dos bombardeadores enemigos pretendieron atacar igualmente la isla de Sylt, lanzando cuatro bombas, que cayeron en el mar. El jueves se libró una batalla aérea en la región de las islas Frisia, Mar del Norte, con la participación de varias escuadrillas británicas. El choque alcanzó gran amplitud. Y de veinte aviones de bombadeo y caza adversarios, fueron derribados diez. Un aparato alemán tuvo que amarizar. En el frente occidental no hubo ningún acontecimiento que señalar».

Una explosión destruyó al vapor belga «Rose» frente a Inglaterra

LONDRES, diciembre 15. (Havas). El vapor belga «Rose» se hundió hoy, a consecuencia de una explosión, frente a la costa Nordeste de Inglaterra.

Encuentran un bote con dos cadáveres de tripulantes del vapor noruego «Foeina»

OSLO, Noruega, diciembre 15. (Havas).— Según un mensaje recibido por los armadores del buque, en Haygesund, por conducto del Almirantazgo británico y la Legación de Noruega en Londres, fué encontrado un bote del vapor «Foeina», de 2,400 toneladas, con dos cadáveres en su interior, en aguas del Moray Firth, a la altura de la costa oriental de Escocia. El «Foeina» se dirigía a Inglaterra a cargar carbón y tenía a bordo una tripulación de 18 hombres. Chocó con una mina y se hundió rápidamente.

INICIA LA LIGA SUS ACTIVIDADES PARA QUE LAS NACIONES AYUDEN A FINLANDIA

GINEBRA, diciembre 15. (Havas). En relación con la ayuda material y humanitaria a Finlandia que la Asamblea de la Liga de las Naciones recomendó a todos los Estados miembros y no miembros, los servicios técnicos de aquélla adoptarán sin demora las disposiciones necesarias para coordinar las medidas que los Gobiernos juzguen necesarias. La colaboración de la sociedad de Ginebra, en ese sentido, estará envuelta en una gran discreción. Hasta hoy por la noche solamente se sabe que ciertos funcionarios internacionales partirán inmediatamente hacia determinadas capitales europeas, con objeto de ponerse en contacto con los Gobiernos.

Al presente no hay más que un funcionario soviético en la Liga, Vladimir Sokolin, miembro del secretariado general desde enero 1937 y el que fué consejero de la Embajada rusa en París. Se informa que Sokolin tiene el propósito de renunciar y suspender toda colaboración con la Liga.

PIERDEN LOS SOVIETICOS MAS DE VEINTE TANQUES Y UNO DE SUS DESTROYERS TIPO "GORIJ"

Después de cuatro días de furioso combate con fuerzas muy superiores los finlandeses cortaron una carretera y reocuparon una iglesia, haciendo retroceder al enemigo

TODOS LOS ASALTOS REALIZADOS POR LOS RUSOS EN DISTINTOS SECTORES CULMINAN EN FRACASOS

Asegúrase que algunas fuerzas rusas han logrado llegar a quince kilómetros de la frontera noruega, lo que causa desazón en este país. Explosiones en la fábrica de níckel

HELSINKI diciembre 15. (Havas). El comunicado oficial dado esta noche por el Mando del ejército finlandés, informa:

«En el istmo de la Karelia varios ataques soviéticos fueron rechazados, aunque estaban muy apoyados por intenso fuego de artillería y por los tanques. En el centro del istmo, y en el lugar llamado Punnusjoski, los asaltos de la infantería roja se sucedieron incesantemente, siendo igualmente rechazados. Fueron destruídos varios tanques enemigos.

«En el frente oriental, al Norte del lago Ladoga y después de una preparación de artillería entre Loirola y la costa del istmo de Karelia, otro ataque ruso fué anulado, apoderándose los finlandeses de cinco tanques y cierta cantidad de material de guerra. En Tolvajaervi las fuerzas nacionales prosiguieron su avance, capturando un botín importante. Durante la tarde del jueves cayeron en su poder quince tanques medianos.

«En Suomusalmi, a los 65 grados de latitud Norte, las unidades finlandesas, después de cuatro días de combate, consiguieron cortar la carretera que parte hacia el Este, desde la iglesia de la población, recuperando ésta y haciendo retroceder a los soviéticos al Oeste de Pikanjaervi, donde las tropas rojas están rodeadas.

«La escuadra rusa bombardeó desde gran distancia las baterías costeras de Koivisto, así como el archipiélago de Turku (Abo). Se confirma que el destroyer ruso hundido por la artillería de costa finlandesa, es del tipo «Gorij», o sea de dos mil toneladas, construído entre 1937 y 1939.

«Los aviones enemigos volaron sobre todo el Suroeste del país y la región de Petsamo, lanzando algunas bombas, que no causaron daños. Los aparatos finlandeses realizaron varios raids de reconocimiento y atacaron con éxito las columnas rusas, logrando incendiar los tanques de una columna soviética que transportaba una gran cantidad de gasolina».

Los finlandeses cazan con facilidad los tanques rusos con cartuchos de dinamita o granadas de mano.

FRENTE DEL RIO TAIPALE, con el Ejército finlandés, diciembre 15 (AP.)—Finlandeses armados con cartuchos de dinamita o racimos de granadas de mano han destruído muchos de los 35 tanques que han sido utilizados en este sector, según informan los jefes militares.

Vestidos de blanco, estos «cañones anti-tanques humanos» se deslizan en la Tierra de Nadie, cubierta de nieve, con la que se confunden, y atacan por sorpresa a los tanques con sus explosivos. Usualmente retornan a las líneas sin novedad.

Los oficiales finlandeses admiten generalmente que los rusos tienen un material de guerra más moderno y costoso, pero insisten en que no saben hacer uso del mismo con eficiencia.

Los ataques de la infantería rusa se realizan, usualmente, con gran número de tropas que los finlandeses pueden bloquear mediante el uso de ametralladoras hábilmente escondidas. En otras ocasiones los rusos envían tanques acompañados de un pequeño grupo de infantería detrás de ellos, esperando hallar una posición cerca de las líneas finlandesas.

Los finlandeses aquí, donde el Norte del río Taipale se encuentra en sus manos a pesar de los intensos bombardeos de la artillería durante diez días, desprecian los métodos rusos.

Un oficial dice que una carta ocupada a un ruso muerto le amenaza con hacerle comparecer ante un tribunal revolucionario a menos de que avance con más celeridad.

Siete prisioneros rusos, los únicos supervivientos de 60 que trataron de cruzar el río Taipale en un bote-pontón, tienen los pies helados. Uno llamado Dimitri, dijo por medio de un intérprete que sus oficiales le habían dicho que estaban luchando para proteger a Leningrado».

Dimitri dijo que muchos rusos sufren de manos y pies helados y viven en condiciones muy difíciles.

Operan con incomparable audacia los tiradores finlandeses.

HELSINKI, diciembre 15. (Havas). Las tropas rojas parecen haber lanzado en el sector ártico la gran ofensiva esperada desde hacía muchos días, según los informes que llegan de la frontera noruega-finlandesa. Sin embargo, faltan detalles de la forma en que se desarrollan las nuevas operaciones.

En cuanto a los demás sectores, especialmente los de Karelia, las patrullas finlandesas se adentran a menudo en las líneas rusas, regresando después a las propias. Su conocimiento del terreno y del interior de los bosques facilita su labor. Durante la noche soldados soviéticos tienen que encender hogueras, para no morir de frío, y se convierten en fácil blanco de sus adversarios. Ciertos destacamentos finlandeses han ganado ya renombre por sus incursiones de esa clase, en el frente ruso. En el frente oriental, al Norte del lago Ladoga, un capitán apodado «El Marroquí, ha realizado una serie de hazañas al frente de su compañía de tiradores, con la cual ha llegado súbitamente a las posiciones enemigas, aniquilando grupos completos y capturando mucho material.

Noruega teme las repercusiones que pueda tener la situación

OSLO, Noruega, diciembre 15. Havas.—Los círculos políticos noruegos se muestran preocupados por las repercusiones que los acontecimientos puedan tener sobre la situación internacional del país. No se considera ya imposible en Oslo que dentro de unos cuantos días aparezcan las formaciones militares soviéticas en la frontera noruega tras de cortar por el Norte de Finlandia.

Elogia la prensa finlandesa la decisión de la Liga y censura a Suecia.

HELSINKI, diciembre 15. (Havas). La decisión de la Liga de Naciones de expulsar a Rusia de su seno, es considerada por la prensa finlandesa como un golpe demoledor para el Gobierno de Moscú. La determinación de Ginebra justifica moralmente toda la ayuda aportada a Finlandia. En cuanto a la ayuda que se prometió en la Asamblea al pueblo finlandés, en lucha con el invasor rojo, los diarios de Helsinki afirman que la nación no quiere arrastrar a otros pueblos a la lucha, pero que la situación en que se encuentra exige algo más que ayuda humanitaria.

«Nos ha desencantado—dice el periódico «Ayantunata»—que Suecia, Noruega y Dinamarca se abstuvieron de votar en la Liga, y sobre todo que la delegación sueca no se atreviese a levantar la voz. Mas en vista de la reciente declaración del Primer Ministro Albin Hansson, se puede comprender que Suecia se encierra en su reducto. Esperamos que la opinión pública sueca sepa demostrar que no tiene el mismo criterio».

Dicen los rusos haber ocupado la ciudad minera de Salmijarvi.

MOSCU, diciembre 16, (sábado). (AP.)—Un comunicado del Cuartel General del área militar rusa de Leningrado anuncia hoy que las tropas soviéticas han ocupado la ciudad de Salmijarvi, en el centro del área minera de Finlandia Artica.

Salmijarvi ha sido objetivo de una ofensiva rusa hacia el Sur desde Petsamo, ciudad del Artico, unas 60 millas al Norte.

En la parte central de Finlandia el ejército rojo da cuenta de un avance que lo ha llevado a un punto que está a 86 millas de la frontera. Esto coloca a los invasores a más de la mitad de la distancia que existe entre las fronteras sueca y rusa.

Al Sur los rusos dicen que han ocupado a Lepasilta, al Norte del lago Ladoga.

El comunicado agrega que las operaciones en el istmo de Karelia indican que «el avance soviético se va desarrollando con éxito».

Los finlandeses destruyen por medio del fuego las aldeas que se ven obligados a abandonar.

ESTOCOLMO, diciembre 16. (Sábado). AP.—Los despachos del frente de Finlandia indican que las casas de Noruega próximas a la frontera, han sido sacudidas por el cañoneo al mismo tiempo que las tropas rojas trataban de continuar su avance desde la ciudad minera de Salmijarvi.

En algunos lugares las refriegas podían verse a lo lejos desde el territorio noruego.

Los finlandeses están destruyendo desesperadamente los puentes y rompiendo el hielo de los lagos, al mismo tiempo que se preparan para hacer nueva resistencia. Aldea tras aldea son incendiadas por los finlandeses en la retirada.

Están a 15 kilómetros de la frontera noruega las tropas soviéticas.

KIRKENES, Noruega, diciembre 15 (Havas).—El corresponsal de la Agencia Reuter informa hoy que que desde la noche del jueves reina calma relativa en el distrito de Petsamo, sin que previamente las tropas soviéticas se mostraran muy activas en toda la región.

Desde horas de la mañana, se escucharon nuevas explosiones, algunas horrísonas, procedentes de la zona de Kolosjoki, suponiéndose que eran las de la voladura de las minas de níkel de allí, por las tropas finlandesas, antes de retirarse. La población de Salmijarvi, donde está el principal centro nikelero, continuó ardiendo todo el día. A distancia es visible el resplandor de los incendios.

Hay informes de que las fuerzas rojas están a 15 kilómetros de la frontera noruega, y que algunos destacamentos de vanguardia se encuentran aún más cerca. El tiempo es excelente, muy frío y despejado.

EXIJA el Suplemento en ROTOGRABADO con esta EDICION

M.E.C.D. 2016

INAUGURADA LA CONVENCION CONSTITUYENTE, SEGUN LO DISPONE EL ARTICULO 284 DEL CODIGO ELECTORAL

LIDERES DE LA OPOSICION SE REUNIERON NUEVAMENTE CON EL PRESIDENTE DEL SENADO

Se continúa laborando por una mesa redonda. Designa el doctor Verdeja los funcionarios y empleados de la Alta Cámara que prestarán sus servicios en la Constituyente

Un grupo de líderes de los partidos de oposición volvió a reunirse ayer tarde con el doctor Santiago Verdeja, Presidente del Senado, en su despacho de la planta baja del Capitolio.

Concurrió también a dicha reunión el doctor Antonio Martínez Fraga, ex Presidente de la Cámara de Representantes y uno de los líderes del Conjunto Nacional Democrático.

Entre los líderes de los partidos de oposición que participaron del cambio de impresiones que se llevó a cabo se encontraban Carlos Márquez Sterling, Miguel A. Suárez y Carlos Peláez.

Se continúa laborando activamente, según nuestros informes, por la celebración de una reunión de las conocidas por el nombre de «mesas redondas», en la que deberán participar los líderes de los partidos de gobierno y los de oposición.

Designa Verdeja por una resolución los empleados

En cumplimiento de lo consignado en la disposición transitoria primera, del vigente Código Electoral, el Presidente del Senado, doctor Santiago Verdeja, ha dictado una resolución nombrando, para que presten servicios en la Convención Constituyente, a los siguientes funcionarios y empleados del citado cuerpo colegislador:

Sección de Comisiones: Dr. Juan Manuel Arcocha y Ramón de León; Diario de Sesiones: Gustavo Rey, Rosa Caíñas y Rolando Casulleras; Sección de Archivo: Jesús Piñón y José Mir; Cuerpo de Taquígrafos: Emilio Bonich (Jefe) y cuatro taquígrafos, en turno rotatorio; Cuerpo de Policía: Cuatro vigilantes en turno rotativo, y Servidumbre: Tres ujieres, tres mensajeros y dos mozos de limpieza.

El propio Jefe de Despacho del Senado, doctor Gonzalo Ledón, ha quedado encargado de cumplimentar la citada resolución.

Probablemente el doctor Arcocha actuará como Jefe de Despacho

Se daba ayer como muy probable que el doctor Juan Manuel Arcocha, ex congresista, ex funcionario del Poder Judicial y Segundo Jefe de la Sección de Comisiones del Senado, donde cooperó como oficial en la confección del Código Electoral, desempeñe el cargo de Jefe de Despacho de la Convención Constituyente.

Su ejecutoria de siempre, su eficiencia y su trato cordial y afable le hacen acreedor a dicha designación.

Los taquígrafos y los policías del Senado que actuarán

Además del señor Emilio Bonich, que es el jefe, los taquígrafos del Senado que prestarán servicios son: Fernando Hiraldez, Guillermo Cacho Negrete, Rafael Eleizegui, José M. Larrazábal, José Domínguez y Santiago Vallina.

Como revisora, también del Senado, actuará la señora Gloria Cisneros de Díaz.

Los policías del Senado que han sido facilitados son: Agustín Vega, Hipólito Esquirol, Ambrosio Cantero y Fraguera, que actuarán junto con el teniente Varona.

Todos ellos han recibido órdenes del Jefe de Despacho del Senado, doctor Gonzalo Ledón, de ponerse a las órdenes del capitán J. Madruga, de la Secretaría de Educación Pública.

A LOS SRES. INDUSTRIALES Y COMERCIANTES DEL INTERIOR DE LA REPUBLICA

«Propagandas Comerciales El Sobre de la Sorpresa», desea brindar a los señores comerciantes e industriales del interior de la República, la oportunidad de participar en la campaña que lleva a cabo por medio del gran diario de la tarde AVANCE.

Aquéllos que, conscientes del éxito sin igual obtenido por este sistema, deseen participar en él, pueden dirigirse a la Administración de AVANCE, Prado número 551, Departamento «Propagandas Comerciales El Sobre de la Sorpresa», exponiendo los siguientes detalles:

PRIMERO: Artículo o artículos que desean anunciar, con especificaciones de precios (de mayoristas) y demás detalles.

SEGUNDO: Forma de entregar los artículos, es decir, si los que sean distribuídos por el Sobre de la Sorpresa serían entregados en los establecimientos de víveres o en las farmacias o en las vidrieras, en una palabra, por los detallistas del giro o en las oficinas del anunciante, en sus Agencias o en la Administración del periódico AVANCE.

TERCERO: Aclaración de si se desea una distribución general en toda la Isla, o, por el contrario, sólo en una provincia o en un Municipio o en una ciudad.

CUARTO: Cantidad global de artículos que desea distribuir en un término de noventa días.

APUNTES

Prado arriba, Prado abajo, discurriamos en la grata compañía de Evelio Alvarez del Real cuando, topando con Luciano Bergeret tuvimos que detener el paso para saludarlo.

Apenas pudimos cambiar algunas palabras, pues acogido a las dulzuras del jubileo como profesor de enseñanza pública, el señor Bergeret andaba de prisa, cuasi corriendo, con el propósito, nos dijo, de percibir el retiro escolar, que encima de pagarle puntualmente, le ha sido aumentado.

Al darme la mano el señor Bergeret, dejó en las mías los siguientes «apuntes».

El político sólo puede amar al partido de que más ingratitudes ha recibido.

Es una imprudencia imperdonable empeñarse en reformar ciertas leyes alegando su dureza, cuando mejor sería dejarle al tiempo el encargo de suavizarlas.

Las leyes más tiránicas son aquellas que se dictan en nombre de la soberanía popular.

Cuando consideráis que un político cubano pertenece al pasado, resulta que se halla en presente de indicativo.

En ciertos países las crisis económicas se resuelven ordenando la inmediata recogida de los perros callejeros.

La gloria que sabe mejor es la menos merecida.

El político del pasado es que como el junco: se doblega, pero no se rompe.

De existir la fotografía en la antigüedad cuánto papel se habría ahorrado la historia!

En la oposición la libertad es un himno, en el poder resulta una cantaleta que nadie quiere oir.

Un agente electoral, es ya un político, pero un agente electoral que disuelve una asamblea es todo un político sagaz, inquieto y temible.

Los partidos revolucionarios que se apoderan del poder por la fuerza tienen el buen acierto de condenar las revoluciones.

Unicamente por la prudencia se conserva la posición política que se obtiene por la audacia.

La fortuna política inmerecida es la que más envidia despierta.

En política es preferible pasar por avaro, a tener fama de pobre.

No se sabe de ningún político cubano que haya liquidado su cuenta corriente en el banco del Electorado.

Por la copia.

J. Castelló MONTENEGRO.

PILOT PLUMA FUENTE

PERFECTA Y GARANTIZADA

GRAN VENTA DE PROPAGANDA

"EL SOL NACIENTE"

Obispo esq. a Villegas

SE EXPIDIERON YA LOS CERTIFICADOS DE ELECCION A LOS DELEGADOS CONSTITUYENTES POR LA HABANA

Ayer, a virtud de haber vencido el plazo y no haberse establecido recurso alguno contra el resultado de los comicios de Constituyentes en la Habana, la Provincial expidió los certificados de elección a los mismos.

El primer Constituyente por la Habana que prestó juramento ante el Presidente del Tribunal Superior Electoral, fué el doctor Carlos Prío Socarrás, siguiéndole los siguientes; Pelayo Cuervo Navarro, Joaquín Martínez Sáenz, Francisco Ichaso Macías y Eduardo R. Chibás Rivas.

PUEDE EL SECRETARIO DE COMUNICACIONES UTILIZAR FONDOS SOBRANTES PARA HACER DETERMINADOS PAGOS

El Tribunal Superior Electoral evacuó ayer una consulta del Secretario de Comunicaciones sobre si podía utilizar los fondos sobrantes de la Secretaría, no afectados a obligaciones para abonar lo que corresponde por concepto de antigüedad a los empleados de ese Departamento, a razón de $4.00 por período de cinco años.

Con el voto en contra del Presidente doctor Francisco Llaca Argudín, que estimó que no procedía evacuar la consulta, el Tribunal acordó decirle al Secretario de Comunicaciones que puede hacer la transferencia necesaria para cubrir esa obligación.

Grata satisfacción ha causado ese acuerdo entre los empleados de Comunicaciones, ya que queda resuelto el problema que venían confrontando al no poder percibir sus haberes incluyendo la parte de la antigüedad que se les descontaba.

COMISION DE PNR. (REALISTA) MUNICIPAL

A las cinco de la tarde de ayer fué recibida por el coronel Batista una comisión del Partido Nacional Revolucionario (Realista) a cuyo frente estaban los doctores Costales Latatú y Félix Hurtado.

Tuvo por objeto la entrevista informar al jefe de la Coalición sobre distintos aspectos políticos y especialmente del propósito de los integrantes del Ejecutivo Municipal de La Habana de efectuar hoy sábado la postulación para alcalde y concejales.

Los miembros del Ejecutivo Municipal Realista, que figuraron en la comisión, fueron los siguientes: Elia del Calvo, doctor Manuel Costales Latatú, Juan Almenda, J. Fumero, doctor Rafael Pola Montoro, Buttari, Emilio Valenzuela, J. Fedoctor Adolfo Vailasuso, Alejandro rrer, doctor José Gongochea, Hernán Victorero, doctor J. M. Concheso, J. Aguirre, Armando Duarte, señorita Magarita Sorit, Jesús Cowley, Germáán Pavoni, J. Castellanos, Amparo Vivas, J. Angarica, Emilio Querzén y A. Pérez Vallón.

CAMBIO DE PARTIDO EL ALCALDE DE AGUILAR

CIENFUEGOS, diciembre 15. (Por telégrafo, al DIARIO.)—Se han dado de baja del Partido Conjunto Nacional Democrático, ingresando en el Demócrata Republicano, que dirige el general Menocal el alcalde municipal doctor Armando Aguilar Rodríguez, Angel López Corugedo, Emilio Utrera, jefe político del barrio de Guasimal, Fernando Capote.

Obdulio A. García,
Corresponsal.

Pago de haberes atrasados

—Se informó a los repórters que en la entrevista sostenida ayer entre el Presidente de la República y los Secretarios de Hacienda y Educación, se había resuelto proceder al pronto pago de los sueldos dejados de percibir por funcionarios del Departamento de instrucción pública.

Acordó el TSE declarar sin lugar la apelación contra la instrucción que afectaba a los candidatos múltiples

Tres Magistrados confirmaron la instrucción y dos la revocaron. La mayoría dice que el Tribunal, no infringió precepto alguno al dictarla. Es consagrada, pues, la opción

A las tres de la tarde de ayer, la Sala de lo Contencioso-Administrativo y de Leyes Especiales del Tribunal Supremo, dió a conocer oficialmente sus resoluciones declarando sin lugar las apelaciones establecidas por el doctor Carlos Jiménez de la Torre e Ivon Rodríguez, como electores, contra la Instrucción Especial número 21 del Tribunal Superior Electoral que regula las opciones de los candidatos múltiples.

Las resoluciones—ambas de un mismo tenor—, no fueron acordadas por unanimidad, sino por un solo voto de mayoría, y de ahí que alrededor de las mismas se hicieren comentarios en el sentido de que la repetida Instrucción había sido revocada, en vez de lo que ha sucedido, o sea que está confirmada en todos sus extremos, aceptando la Sala la facultad del máximo organismo electoral para dictar aquélla.

La votación se produjo en la siguiente forma: los Magistrados doctores Carlos M. Piedra Piedra, Pedro Cantero Turiño y Juan Francisco Torres Tomás, por la confirmación, y el Presidente de la Sala doctor Gabriel Pichardo Moya y el Magistrado Dr. Andrés Domingo Morales del Castillo, por la revocatoria.

En qué descansa la resolución

He aquí los fundamentos de la resolución:

CONSIDERANDO: que de conformidad con lo establecido en la primera de las disposiciones transitorias de la Ley de 15 de abril del corriente año en relación con el precepto de su artículo 80, convocó el Tribunal Superior Electora la elecciones extraordinarias que tuvieron efecto el 15 del próximo ppdo. mes para elegir en la proporción de uno por cada cincuenta mil habitantes los delegados a la Convención Constituyente que se ha de reunir y funcionar a tenor del acuerdo del Congreso que se publico en la Gaceta Oficial de la República de 16 de diciembre de 1936, y que, según el artículo 283 de dicha ley, una vez provistos de los correspondientes certificados de elección prestarán ante el Presidente de aquel Tribunal el juramento de cumplir bien y fielmente el cargo para el que han sido electos y tomarán posesión del mismo.

CONSIDERANDO: Que el artículo 120 de la citada ley, por cuyas disposiciones se rigen dichas elecciones, estatuye en su párrafo segundo que ninguna persona podrá figurar como candidato para el mismo cargo en dos candidaturas distintas cuando el cargo,—como es el de delegado a la Convención Constituyente—, sea de los que deban ser cubiertos aplicando las reglas de representación proporcional, ni para dos cargos diferentes en la misma candidatura ni en candidaturas distintas; y en el párrafo tercero que cuando un candidato apareciere propuesto para cargos diferentes o para el mismo cargo de los que deben ser cubiertos por el procedimiento de representación proporcional en dos candidaturas distintas deberá ratificar la aceptación que hiciere de uno de ellos y si no lo hiciere se entenderá que renuncia a ser candidato.

CONSIDERANDO: Que mediante tales preceptos, aplicables indudablemente a los candidatos y candidaturas de cada Municipio o Provincia ya que respecto de los unos y con vista de los certificados de las otras es posible advertir la contingencia prohibida y adoptar la resolución procelente por el organismo electoral respectivo, se quiso evitar, como en efecto se deja evitado, que una misma persona pudiera resultar elegida más de una vez en la misma unidad administrativa, bien para cargos iguales ya para diferentes con la obligada consecuencia, en el primer caso, de una incompatibilidad funcional, cuya solución no se ha entendido en la ley materia peculiar de la actividad de los cuerpos deliberativos correspondientes, según resulta del contenido de dichos preceptos, y además, tratándose de los delegados a la Convención Constituyente, del artículo 283 en cuanto, sin perjuicio de la soberanía de ésta para resolver en definitiva sobre las actas, refiere a otra entidad el trámite de juramento y posesión.

CONSIDERANDO: Que la provisión de la ley no se contrae expresamente, sin embargo,—ni en el caso de las mencionadas elecciones de 15 de noviembre último ha sido objeto de medida alguna con anterioridad a su celebración—, al supuesto de aparecer una misma persona como candidato para el propio cargo de delegado a la Convención Constituyente en las candidaturas de distintas provincias que admitidas como válidas hayan dado lugar después,—como en las que se trata—, a la elección múltiple del candidato.

CONSIDERANDO: Que la cuestión que de ahí se suscita y ocasiona el recurso, y que como es de ver no se relaciona con las condiciones de elegibilidad que señalan los artículos 9 y 10 del Código de la materia dando lugar a la resolución que determina el 244, ni tiene por causa u origen algún hecho que expresa o presuponga la voluntad de no desempeñar el cargo para que ha sido elegido o la imposibilidad física de hacerlo cuyo conocimiento pudiera incumbir a la Convención en actividad propia, sino como dicho queda, con la incompatibilidad funcional resultante de la múltiple elección del candidato para un mismo cargo que si quiere desempeñar aparece, por tanto, dérivar de una situación implícitamente autorizada que en su pugna con determinados preceptos como son el 180 y el 283 ha podido resolver con plena competencia el Tribunal Superior Electoral, al amparo de la facultad de que está investido por el artículo 54 del invocado Código y cuyo ámbito precisó esta Sala en su auto de 13 de Junio último; ya que al así efectuarlo no invade la esfera propia de los tribunales ordinarios ni perjudica la especial jurisdicción que en este caso tiene la Convención Constituyente, con arreglo al artículo 285 de dicha ley.

CONSIDERANDO: Que en la Instrucción Especial número 21, cuya revocación se pide en este recurso, por infringir, según el apelante los artículos 34, 35. 37, 38, 39 72, 80, 111, 112, 113, 115, 117, 120, 122, 123, 125, 204, 210 211 217, 282, 283 y 286 del Código de referencia, dispone en esencia el Tribunal Superior Electoral que el que habiendo figurado como candidato en las ya expresadas elecciones de 15 de noviembre último, se encontrare en posesión de más de un certificado de elección como consecuencia de haber figurado en varias candidaturas provinciales u obtenido votos suficientes a ese efecto en la columna en blanco, solamente podrá prestar el juramento que preceptúa el artículo 283 y tomar posesión por uno de los cargos para que haya sido elegido, haciendo la opción ante aquel organismo con entrega de los restantes certificados de elección, que serán devueltas a las respectivas Juntas Provinciales Electorales para que expida certificado de elección al candidato a que corresponda la sustitución

CONSIDERANDO: Que es evidente, pues, de la comparación del texto de la Instrucción Especial interpelada y las disposiciones del artículo 120 del Código, que por aquélla no se hace otra cosa, atenta al principio de éste y a la realidad de la situación de que se ha hecho mérito, que considerar al candidato múltiplemente electo en la posición del que sólo ratificó en el momento adecuado la candidatura en que se produjo la elección para el cargo por cuya posesión opta, decidiendo así la cuestión armónicamente con el criterio del Código y en términos que hagan posible en lo que lo es, una vez resueltas las reclamaciones contencioso-electorales que autoriza el artículo 217. el juramento y la posesión del número total de delegados que por ministerio de la ley debe integrar la Convención Constituyente, sin incidir con ello en infracción objetiva de los preindicados preceptos, ni del 204, 210 y 211, que son los atinentes al caso entre los que se invocan en el recurso.

CONSIDERANDO: Que por todo lo expuesto y en cuanto impugna la referida Instrucción como régimen para las elecciones celebradas el 15 de noviembre pasado, a las que únicamente afecta la misma, el recurso debe ser declarado sin lugar.

Lo que dice el voto particular

Fundamentos del voto particular de los doctores Gabriel Pichardo Moya, Presidente del Tribunal, y Andrés Domingo Morales del Castillo, Magistrado:

CONSIDERANDO: Que, a diferencia de su precedente legislativo el artículo 47 del Código Electoral de Emergencia, de 29 de noviembre de 1937, que confería al Tribunal Superior Electoral la facultad de dictar instrucciones sin más limitación que la de ser éstas convenientes para el mejor cumplimiento del mismo, y dentro de la cual llegó a estimarse en algunos casos que podía ejercitar facultades legislativas, el artículo 54 del vigente Código Electoral, confiere actualmente al citado organismo la facultad de interpretar ese Cuerpo legal por medio de tales Instrucciones, con la expresa reserva de que éstas no modificarán el texto de aquél y determinándo, en su párrafo segundo, para el caso en que el Tribunal Superior Electoral entendiera que debe modificarse algún precepto, la obligación de ese organismo de dirigirse inmediatamente al Congreso en demanda de la modificación que crea necesaria.

CONSIDERANDO: Que esto sentado, precisa analizar si las reglas contenidas en la Instrucción Especial número 21, objeto del presente recurso, caben dentro de las facultades meramente interpretativas antes enunciadas, o si por lo contrario, las mismas modifican o adicionan los preceptos del Código Electoral.

CONSIDERANDO: Que la citada Instrucción Especial número 21, contemplando el hecho producido en las pasadas elecciones para Delegados a la Convención Constituyente de que unas mismas personas han resultado electas para dicho cargo, por más de una provincia, establece normas para la prestación del juramento y toma de posesión de que trata el artículo 283, confiriendo a tales personas la facultad de optar por la provincia porque deseen ejercer su cargo, y disponiendo, en cuanto a las restantes, porque hubieran sido electas, que harán entrega al Tribunal Superior Electoral de los certificados de elección correspondiente a éstas, y los que serán devueltos a las respectivas Juntas Provinciales Electorales para que ellas expidan certificación de elección al suplente que correspondiera, quedando sin efecto el anterior certificado que lo hubiere sido expedido a éste como tal suplente y adquiriendo el mismo, consiguientemente, el carácter de propietario.

CONSIDERANDO: Que el derecho de opción creado por la Instrucción Especial impugnada, implica la renuncia de los demás cargos porque han sido electos dichos candidatos, situación ésta no prevista en el Código, que sólo se refiere, en su artículo 122, a la renuncia del candidato en un tiempo anterior a los cincuenta y seis días previos a la elección, por lo que es visto por el Tribunal Superior Electoral, en la citada Instrucción y en cuanto a ese extremo, no se ha limitado, como eran sus facultades, a interpretar precepto alguno del Código, sino a establecer derechos cuyo reconocimiento o declaración no es de su competencia.

CONSIDERANDO: Que, por otra parte, el artículo 204 del vigente Código Electoral fija las reglas que han de observarse para expedir los certificados de elección a los candidatos de cada partido o grupo independiente, hasta cubrir todos los cargos a que tengan derecho cada uno de ellos, y que el siguiente artículo 205, regula la forma en que «llegado el momento en que un suplente deba ocupar la vacante en un Cuerpo representativo» puede oponerse a ello el Comité Ejecutivo del partido o del grupo de electores independientes que lo hubiera propuesto, estableciendo para ello un término de quince días siguientes a la fecha en que ocurriera la vacante, oposición que será resuelta, sin ulterior recurso dentro de los quince días siguientes a su presentación.

CONSIDERANDO: Que al prescindir de tales formalidades y requisitos la Instrucción Especial de referencia, estableciendo un procedimiento distinto y contrario al determinado en la ley para la expedición del certificado de elección, como propietario de un candidato electo como suplente, infringe evidentemente el relacionado precepto, así como también el citado artículo 54, por no ser las facultades ejercitadas las que éste estrictamente le confiere al Tribunal Superior Electoral.

CONSIDERANDO: Que por los fundamentos expuestos y que demuestran que en todo caso no cabía sino que dicho Tribunal hubiera procedido de conformidad con lo establecido en el párrafo segundo del repetido artículo 54, procede revocar en todas sus partes la Instrucción Especial apelada.

Se revoca en todas sus partes la Instrucción Especial número 21 dictada en 5 de los corrientes por el Tribunal Superior Electoral

CONCURRIERON AL HEMICICLO CUATRO DELEGADOS DE LOS QUE HABIAN JURADO DICHO CARGO

Se constituyó una mesa provisional y al comprobarse la falta de quorum se levantó acta, suspendiéndose la sesión. Requiere la presencia de 51 delegados para poder laborar

A las tres de la tarde de ayer tuvo efecto en el Hemiciclo de la antigua Cámara de Representantes el acto inaugural de la Convención Constituyente.

A la expresada hora sólo concurrieron al edificio de la Secretaría de Educación y en el local mencionado de los señores delegados que hasta el momento habían jurado el cargo ante el Tribunal Superior Electoral: los señores Manuel Benítez, Amaranto López, José Mendigutía y Fernando del Villar.

El delegado de mayor edad, con asistencia de los dos más jóvenes, integraron la mesa presidencial del siguiente modo: Presidente, coronel Manuel Benítez; secretarios, doctor Fernando del Villar e ingeniero José Mendigutía.

Algunos delegados electos asistieron al acto, entre ellos, los señores Rafael Guás Inclán, Francisco Alomá, Juan Marinello, Fernando del Busto, Elas Roca, F. José Prieto, Salvador García Agüero y otros. Hasta ese momento, estos delegados no habían jurado el cargo ante el Superior Electoral.

El señor Benítez dió lectura al Artículo 284 del Código Electoral, que reza lo siguiente:

Artículo 284. A las tres p. m., del trigésimo día posterior a aquel en que se celebre la elección, los delegados a una Convención Constituyente, elegidos y proclamados debidamente por cada Provincia, se reunirán por derecho propio en la capital de la República. Será requisito indispensable para constituir la Convención, la presencia, por lo menos de la mitad más uno del número total de Delegados, siempre que hubiesen sido proclamadas las dos terceras partes de los mismos. Constituída la Convención podrá continuar las sesiones con la presencia de la mayoría absoluta de los Delegados proclamados».

Y asimismo se dió a conocer el texto del siguiente artículo:

«Artículo 285. Si el día fijado en el Artículo anterior no estuviesen proclamados por lo menos las dos terceras partes del número total de Delegados a una Convención Constituyente, el Tribunal Superior Electoral, con vista de las actas que obren en su poder, y de los juramentos prestados por los delegados electos procederá a fijar nueva fecha para que se abra la Convención, cuando existe el número exigido en el Artículo anterior».

Al comprobarse la inexistencia del quorum se levantó acta y con ello se procedió a dar cuenta al Tribunal Superior Electoral a los efectos consiguientes del Cuerpo de taquígrafos de la Cámara y del Senado, así como del personal de ambos cuerpos colegisladores atendió a las funciones iniciales de la Constituyente.

Señalará el Tribunal Superior Electoral nuevo día

El Tribunal Superior Electoral acordó ayer hacer constar en acta que como dispone el Artículo 285 del Código Electoral, procederá a señalar nuevo día para que pueda iniciar sus labores la Asamblea Constituyente, cuando exista el número exigido en el Artículo 284.

Ese acuerdo se tomó con vista de que ese Artículo 284 del Código Electoral dispone que a las tres de la tarde del trigésimo día posterior a aquel en que se celebre la elección, en este caso, ayer, día 15, los delegados a la Convención Constituyente, elegidos y proclamados, se reunirán por derecho propio en la capital de la República, siendo requisito indispensablepara constituir la Convención que hubieren sido proclamadas las dos terceras partes de los mismos, no habiéndose podido constituir la Convención Constituyente ayer, porque aún no han sido proclamados definitivamente los 21 delegados de Oriente, los 8 de Camagüey y 2 de Matanzas, o sea un total de 31, porque respecto de los primeros aún está decursando el término de la proclamación provisional de los presuntamente electos y respecto de los demás pende resolver el recurso centencioso-electoral establecido, y porque los hasta ahora proclamados definitivamente no completan aquellas dos terceras partes del total de 75.

Otros 10 delegados a la Constituyente prestan juramento

Diez delegados a la Convención Constituyente prestaron juramento ayer tarde ante el Presidente del Tribunal Superior Electoral; son estos: Señores Fernando del Villar de los Ríos, liberal, por la provincia de Matanzas; José E. Mendigutía Sovera, liberal de Santa Clara; Gustavo Moreno Lastres, del Partido Revolucionario Cubano, Auténtico, por Matanzas; Francisco Alomá Alvarez de la Campa, nacionalista de Santa Clara; Juan Marinello Vidaurreta de Unión Revolucionaria Comunista por Santa Clara; Carlos Prío Socarrás, Auténtico, por la Habana; Pelayo Cuervo Navarro, del Demócrata Republicano, por la Habana; Joaquín Martínez Sáenz, del A B C, por la Habana; Francisco Ichaso Macías del A B C. por la Habana, y Eduardo R. Chibás Rivas, Auténtico, por la abana.

Hasta ayer eran dieciocho los delegados a la Constituyente que habían prestado el juramento.

LOS RESFRIADOS causan molestias.

PARA ALIVIO INMEDIATO DE UN CATARRO USE 666

666

LIQUIDO, TABLETAS, UNGUENTO GOTAS NASALES

OFICIAL

«TRIBUNAL SUPERIOR ELECTORAL. AVISO DE SUBASTA—SE HACE PUBLICO que hasta las nueve de la mañana del día 27 del actual mes de diciembre, se recibirán en la Secretaría de este Tribunal, proposiciones en Pliegos cerrados para la subasta de las boletas electorales y otros materiales que habrá de adquirir el Tribunal, para suministrarlos a los Organismos Electorales y que se necesitan para las elecciones de 28 de febrero de 1940; y las proposiciones se abrirán públicamente dicho día y hora. Los Pliegos de condiciones están de manifiesto en esta Secretaría. Habana, 13 de diciembre de 1939. Dr. Arturo Menéndez Carballo, Secretario».

Dic. 15, 16, 17, 19, 26, 27.

OFICIAL

«TRIBUNAL SUPERIOR ELECTORAL. AVISO DE SUBASTA—SE HACE PUBLICO que hasta las nueve de la mañana del día veinte y seis del actual mes de diciembre, se recibirán en la Secretaría de este Tribunal, proposiciones en pliegos cerrados para la subasta del material de impresos y de ciertos artículos de escritorio que habrá de adquirir el Tribunal para suministrarlos a las Juntas Municipales Electorales, que se necesitan para las elecciones de 28 de febrero de 1940; y las proposiciones se abrirán públicamente dicho día y hora. Los pliegos de condiciones están de manifiesto en esta Secretaría. Habana, 12 de diciembre de 1939. Dr. Arturo Menéndez Carballo, Secretario».

Dic. 14, 15, 16, 17, 24, 26.

OFICIAL

«TRIBUNAL SUPERIOR ELECTORAL. AVISO DE SUBASTA—SE HACE PUBLICO que hasta las nueve de la mañana del día 23 del actual mes de Diciembre, se recibirán en la Secretaría de este Tribunal, proposiciones en pliegos cerrados para la subasta del material de impresos, efectos de escritorio y utensilios de limpieza que ha de consumir este Tribunal y el del material que debe facilitarse a los Organismos Electorales durante el próximo año de 1940 y las proposiciones se abrirán públicamente dichos día y hora. Los pliegos de condiciones están de manifiesto en esta Secretaría. Habana, 11 de Diciembre de 1939.—Dr. Arturo Menéndez Carballo, Secretario».

Dic. 13, 14, 15, 16, 22, 23.

EN LAS OFICINAS DE LA COALICION SOCIALISTA DEMOCRATICA

Relación de visitantes en el día de ayer a las oficinas de la Coalición Socialista Democrática:

Ex comandante Echavarría, representante Marino López Blanco, doctor Jesús Portocarrero, representante M. Pérez Galán, representante Antoni Duarte, representante Fidel Barreto, representante Olivella, Juana Torrens, representante María Cao, Martha García Ochoa, representante Marcelino Garriga, coronel Manuel Benítez, Arístides Rodríguez, Alfredo Jacomino, Félix Hurtado, doctor Manuel Costales Latatú, doctor Juan Espinosa, representante Cabrera Trujillo, representante Estévez, comandante Pablo Rodríguez, Rubén de León, comandante Juan Goeva, Manuel González, Blas Roca, doctor Sánchez Ocejo, senador Alfredo Hornedo, senador Casabuena, María Collado, Juan B. Mena, doctor Rodríguez Barquín, Graciela Marín, representante Lorié Bertot, Rafael Rodríguez, alcalde de Guanabacoa; doctor Echániz, Manuel Ramos, Leo Alvaré, Gustavo Pérez, senador R. del Collado, Florentino Pedroso, doctor Fernández Concheso y representante Balán.

Los dirigentes de la Coalición

Con el coronel Batista se reunieron ayer, en las oficinas de control político de la Coalición Socialista Democrática, los jefes nacionales de Partidos, señores Alfredo Hornedo, del Liberal; José M. Bringuier, del Nacionalista; Aurelio Fernández Concheso, del Realista; Ramón del Collado, del Conjunto; y Juan Marinello, de Unión Revolucionaria Comunista.

Uno de los asistentes informó haberse tratado problemas fundamentales para la Coalición, tratándose de la persona que ha de acompañar al coronel Batista en el ticket presidencial.

El doctor Marinello manifestó que el coronel Batista se propone terminar su plataforma de gobierno en la presente semana, a fin de consagrarse en el curso de la entrante semana a los problemas de acoplamientos y coordinación, para desarrollar entonces activo plan político.

Largas horas acompañaron también al coronel Batista en la difícil tarea de confeccionar su plataforma de gobierno, los integrantes de la comisión designada a esos fines, señores Saladrigas, Vasconcelos, Blas Roca, Fernández Concheso, Arredondo y José A. Casabuena.

Obreros de la Havana Electric

Nutrida comisión de obreros de la Havana Electric que preside el señor Edelberto Pérez Rubio, y de la que son secretarios los señores Emilio Enríquez, Manuel Torres y Casimiro Díaz visitó anoche las oficinas de control de la Coalición Socialista Democrática, para testimoniar al coronel Batista su adhesión.

El jefe de la Coalición, asomado a una de las terrazas del edificio donde se hallan instaladas las oficinas de la Coalición, saludó al contingente de obreros que le aclamaba.

ADHESION DE OBREROS

Una Comisión de Obreros de la Flota Blanca visitaron en al tarde de ayer las Oficinas de la Coalición Socialista Democrática. Fueron atendidos por el teniente coronel Jaime Mariné.

Los obreros visitantes, presididos por el señor Santa Cruz, manifestaron que la visita tenía por objeto ofrecer su apoyo a la candidatura presidencial del coronel Batista con el cual están plenamente identificados.

Elementos femeninos

Ayer fué un día de gran movimiento en las oficinas de Control de la Coalición Socialista, en el Reparo Kolly.

El coronel Batista estuvo recibiendo comisiones toda la tarde.

Una de las primeras comisiones que recibió fué la integrada por elementos femeninos, pertenecientes a la organización «Frente Feminista Socialista Democrático», presidida por la señora María Caro de Chacón, Representante por la provincia de Oriente e integrada por la doctora María Luisa Lafita. Catalina Pozo Gato, Nina Pérez Chaumont, Hernández de Ayala, Rosalía Camín y Aida Rodríguez, Martha Garca y María Collado.

La Comisión expresó al coronel Batista su adhesión y le informó del movimiento que viene realizando en favor de su candidatura en los barrios de la municipalidad de la Habana y en muchos términos de las distintas provincias.

LA COMISION DE CONTACTO DE LA COALICION

Según informes los miembros de la Comisión de Contacto de la Coalición, señores doctor Guás Inclan, doctor Juan Marinello, doctor Antonio Martínez Fraga, doctor Fernando del Busto y doctor José Maceo sostendrán en el día de hoy un cambio de impresiones en el que se propondrá dirigir una comunicación a los presidentes de los cuatro partidos de oposición, dando cuenta de la designación recaída en los mencionados y del alcance de su gestión, para que a su vez los partidos aludidos, si lo estiman a bien, nombren sus comisionados al objeto de tratar sobre los distintos problemas políticos del momento y cambiar impresiones y coordinar ideas sobre la Constituyente.

AGRUPACION DE LIBERALES ORTODOXOS

Labora intensamente, sin prejuicios ni partidarismo de candidatos determinados, según se nos comunica, la Agrupación de Liberales Ortodoxos que preside el señor Antonio Madan Valdés.

Dentro de breves días se celebrará una Asamblea, a la que serán invitadas las delegaciones de barrios en el término, para trazar la línea a seguir en la presente campaña electoral por la referida agrupación.

DIARIO DE LA MARINA
HABLADO

DOS AUDICIONES DIARIAS:

De 8 a 9 A. M. y de 7 a 8 P. M.

Además mantendremos un servicio extraordinario, para informar a nuestros oyentes de todo cuanto ocurre en Europa, al minuto.

SINTONICE EL

DIARIO DE LA MARINA
HABLADO

POR LA ESTACION

CMBQ

IDEAS PAZOS AHORA EN

1150 Kilociclos

TELEFONO A-9316

COMPRE

"LA VOZ AUTENTICA"

DIARIO DE OPOSICION

SALIDA A LAS 2 P.M.

Segundo Curti
DIRECTOR

Vidal Fernández
SUBDIRECTOR

M.E.C.D. 2016

LOS MEDICOS CONMEMORAN HOY EL PRIMER CENTENARIO DE LA PRENSA MEDICA DE CUBA, FUNDADA EN 1840

LA ESCUELA RURAL DE MEXICO TIENE UNA TAREA FUNDAMENTAL: ENSEÑAR A VIVIR

NO EXISTE PROBLEMA ALGUNO SIN RELACION CON LA TIERRA, DICE AMALIA DEL CASTILLO

Ofreció una conferencia en el hemiciclo de la Secretaría de Educación. La Subsecretaria leyó unas palabras de presentación. Los maestros tienen mucho de apóstol y poeta

La escuela rural de México tiene un ideal, una tarea fundamental: enseñar a vivir, declaró en el hemiciclo de nuestra Secretaría de Educación Pública, en una admirable conferencia, la señora Amalia de Castillo Ledón, notable escritora y conferenciante mexicana.

Se puede manifestar respecto de ella, después de haber escuchado su disertación, que no solamente dice mucho, sino que sabe decirlo, dando a su verbo a veces toda la belleza y todo el sentimiento de la poesía.

A las seis de la tarde, ante un auditorio nutrido y selecto, abrió el acto el Embajador de los Estados Unidos Mexicanos Excmo. Sr. Rubén Romero, que ocupó la presidencia con el Director José María Chacón y Calvo, Director de la Cultura, el doctor Manuel García Falcón, Jefe de Despacho de la Secretaría de Educación y la señorita Rodríguez, que ostentaba la representación de la doctora Juana María Catá, Subsecretaria de Educación Pública.

El señor Romero, que es un escritor distinguidísimo, expresó en breves palabras que un obstáculo de última hora había impedido a la doctora Juana María Catá concurrir personalmente a pronunciar unas palabras sobre la conferenciante y México, que la hermana nación agradecía, y concedió la palabra a la señorita Rodríguez, que dió lectura a unas hermosas cuartillas de la Subsecretaría de Educación, en la que expresaba que se sentía orgullosa de hacer la presentación y señalaba que el elogiar una mujer a otra mujer, escritora de tan alta significación, era vestirse de gala.

Declaró que decir mujer mexicana, mujer hispanoamericana, era decir mujer democrática, y se refirió a algunas de las facetas intelectuales de la señora Amalia de Castillo Ledón, consignando que era profesora de Instrucción Primaria, maestra en Artes de la Universidad de México, miembro de la directiva de Acción Cívica, fundadora de la Comedia Mexicana, autora del libro titulado «Mujeres de México», periodista distinguida y miembro del Comité Pro Infancia de México, para no seguir enumerando.

Tuvo palabras de elogio también [illegible] el Embajador de México, refiriéndose con cálidos adjetivos a su libro «Anticipación de la muerte», y saludó a la pedagoga, agradeciendo su presencia y su palabra, ya que hablaría sobre la educación rural, que representa una de las hondas preocupaciones del gobierno actual.

No existe problema alguno sin relación con la tierra

Comenzó señalando la señora Amalia de Castillo Ledón que podría decirse que no existe un problema, de cualquier orden que sea, sin relación con la tierra. Suben y caen los gobiernos —afirmó—, por causa de la tierra, y el conflicto se presenta lo mismo en las tribus que entre los criollos, en los dictadores que en los revolucionarios.

Declaró que toda la incesante y multiforme lucha podría resumirse en una inteligencia con la tierra, y entró a continuación en detalles sobre el panorama mexicano, indicando que, de un lado, existía una cultura superior, análoga a la europea, y del otro el lastre de una población indígenas, por un lado una clase que posee la tierra y por el otro una clase que, aunque la tiene, no la posee, que si bien la cultiva no es dueña de ella.

Fijó su atención en las tribus indígenas, refiriéndose a sus construcciones, a sus útiles, a la educación de sus adolescentes y a su modus vivendi en general, para señalar después que los primeros colonizadores cuidaron de no separar al indio de la tierra.

Describió cómo poco a poco los indios fueron olvidando sus costumbres y cómo hubo necesidad de volver a acercarlos a la tierra.

A grandes trazos, con pinceladas vigorosas de artista que conoce el paisaje en que se recrea y que domina su «metier», pasó sobre las varias décadas de divisiones internas en México, las dos intervenciones extranjeras, el imperio y los largos años de dictadura.

Presentó el panorama de la capital, las capitales de provincias y el gran desierto desolador, matizando el relato con anécdotas como la que nos explica como un monumento de la Independencia que se empezó a erigir en la Plaza Mayor y que no pasó del zócalo bastó para que a dicha plaza se le llamase Zócalo y para que, algún tiempo después, en cada región se diese el nombre de zócalo a la plaza mayor, tuviese zócalo o no.

El segundo acto del drama

La revolución de 1910, continuó manifestando, marca el segundo acto del drama. El mexicano pretende unirse a la tierra. La lucha es vertiginosa y sangrienta, y se demora la reunión.

Se refirió a los experimentos realizados en Yucatán por la Sociedad Escolar de los Mayas y al Congreso de Educación Rural, que tuvo lugar en el momento mismo en que se elaboraba la constitución revolucionaria de 1917, que trajo consigo la modificación del sistema agrario.

Habló del triunfo de las ideas nuevas sobre la tierra y de la dedicación de una atención preferente a los problemas de la educación rural. Tuvo elogios para Vasconcelos, la ilustre figura mexicana, señalando que fué el primer Ministro de Educación dotado de una visión del problema, y exaltó la figura de Elena Torres, a cuya singular labor considera que debe mucho la educación rural mexicana.

Rápidamente se refirió a los programas de esta cruzada, en los que figuran la lengua nacional y la aritmética, y a las casas del pueblo, aprovechando la oportunidad para consignar que la enseñanza ha encontrado su mejor auxiliar en la mujer, pues es una tarea con resplandores de maternidad, y hace resaltar la labor de los educadores del campo, calificándola de profundamente humana.

Trató de la vuelta a la vida esencial y de la labor del misionero, aludió a los desayunos escolares y otros experimentos de Elena Torres, a los obstáculos que presentó la política y a la imposibilidad en que se encontró la Secretaría de Educación de acoger los planes que lleva más tarde avante, con su colaboración, la Secretaría de Agricultura, que atiende a la mente, al cuerpo y a la necesidad de construir lugares donde vivir.

Fué relatando experiencias como las del poblado de San José, donde se trató de obtener la cooperación particular y habló de la casa campesina y de la casa-escuela, con la pequeña biblioteca donde figuraba «La Cabaña del Tio Tom» y los cuentos de Tolstoi.

El resultado más importante de la misión

Destacó que el resultado más importante de la misión fué allegar recursos para los agricultores, significando que ese había sido el orígen de los bancos agrícolas que actualmente existían en México.

Consideró que ningún experimento rindió mayor utilidad ni despertó más interés que las misiones rurales e hizo resaltar el estado de ánimo del indio, que frente a cualquier aliento de cultura hace surgir su pregunta: «¿para qué?»

Habló del surgimiento de la fe y del entusiasmo, de los indígenas que venían a pedir una escuela y un maestro, y de la compleja mentalidad del pueblo en que se mezclan el indio, el moro y el castellano.

Se refirió a las transformaciones que se lograron, al combate que libraron la escuela y la autoridad contra el vicio del alcoholismo, presentando a los maestros que vacunan, hacen campañas por la higiene y cooperan con su propio trabajo, y se preguntó la conferenciante: «¿Qué clase de escuela es ésta en que se habla tanto de gallinas, siembras, higiene y casa y tan poco de aprender a leer y escribir?»

Y se contesta ella misma: Su programa es sintético y humanitario, y aunque en él figuran también la lectura y la escritura, no se puede perder de vista que el ideal de esta escuela, su tarea fundamental, es enseñar a vivir.

Trae a colación los experimentos de Michoacán, donde los misioneros se encontraron con un pueblo que era todo un conjunto musical y los conquistadores resultaron conquistados. Se refiere a la lucha entre la pedagogía y la política, que da lugar a nuevas demoras, y habla de las nuevas transformaciones administrativas, de la creación de la Dirección de las Misiones Culturales y otros particulares.

Señaló que actualmente México dedica a las escuelas rurales más de la tercera parte del presupuesto de la Secretaría de Educación y que aún se debía destinar más a dicha educación, pues el 65% de la población es rural.

Se encuentran satisfechos de los resultados

Manifestó que los organizadores se encontraban satisfechos de los resultados y que era posible confiar en el porvenir, destacando las acciones cuyo espíritu es la posesión del espíritu de la tierra.

El servicio social —dijo— es femenino, para agregar después que lo que semeja la mujer a la tierra es una potencia de maternidad.

Declaró que los maestros rurales ofrecen a los campesinos en sus propias pupilas un poco de civilización y que tienen mucho de apóstoles y de poetas, porque van a los campos a hacer el bien y porque son fuente de sabiduría...

Y con unas breves palabras del señor Rubén Romero, anunciadoras de las próximas conferencias de la distinguida escritora, se cerró el acto con áureo broche.

Con una hermosa alocución se despide el coronel Batista de los alumnos del Centro Tecnológico de Ceiba del Agua

«Os abrazaría, en un múltiple y único abrazo», les dijo a los niños de ese plantel, por él creado, y agregó: «He dado mis mejores empeños, a las clases más necesitadas»

Al reintegrarse a la vida civil, el coronel Fulgencio Batista, creador de las organizaciones que integran la enseñanza cívico-rural ha dirigido a los niños del Instituto Cívico Militar, a los alumnos de las Escuelas Cívico Rurales y a los ancianos y niños de Asilos, Creches y demás establecimientos filiales de la Corporación Nacional de Asistencia Pública, una sentida alocución en que separadamente expresa a cada uno de estos institutos su saludo cordial con el motivo ya expresado.

He aquí la dirigida a los alumnos del Instituto Cívico Militar:

La Habana, diciembre 8 de 1939.

Alumnos del Instituto Cívico Militar:

Para exponer mi pensamiento, con la única expresión que siento en mí, os abrazaría en un múltiple y único abrazo. Sé que estas palabras han de ser traductoras infieles de mi más honda emoción. Os siento en mi vida, como carne propia, y como la misma alma. El Instituto Cívico Militar es uno de mis más caros orgullos. Un día quise borrar, de un plumazo de piedra y de espíritu, una tristeza hasta ese instante irremediable: la de la infancia herida por la desgracia, muerte o invalidez de los padres trabajadores en medio de su labor.

Un día quise abrir horizontes de realidad constructiva a los que no tenían ni la raíz de una esperanza. Un día se perfiló en mi fantasía el Instituto Cívico Militar. Y busqué en las posibilidades oficiales que aquella iniciativa mía cristalizase en hechos. Creo haber aceptado. Yo sé, por mi propia vida, lo que es la miseria cotidiana, yo sé, por mi propio dolor, lo que es ser adolescente con caminos cerrados por la indiferencia ambiental. Yo sé, muchachos, lo que es el hambre, en la materia y en el espíritu. Y, porque lo sé, he aprovechado mi posición de líder de un movimiento social revolucionario—aquel que irradió en la madrugada histórica del 4 de septiembre de 1933—para dar mis mejores empeños a las clases verdaderamente necesitadas de mi patria. Este Instituto Cívico Militar es—lo he dicho muchas veces—una universidad de la vida. Y ustedes serán ciudadanos útiles para forjar una cubanidad de carácter y de acción. De aquí, se expendirá la simiente americanista, en el más noble sentido de proyección continental. La historia está llena de hombres de origen humilde que han llegado a ser luminarias de perpetuo fulgor para la humanidad. Vean ustedes en ellos un ejemplo edificante.

Acabo de dejar la Jefatura del Ejército Constitucional, desde la que me fué dable realizar esta obra, y gozar con el luminoso inicio y henchido de alegría paternal cuando llegaron los primeros niños, y emocionarme con intensa conmoción espiritual; los he visto en los desfiles gloriosos, y he sentido el aliento de los talleres en marcha... Ahora soy el ciudadano Fulgencio Batista, coronel retirado del Ejército Constitucional, y hombre que, por creerlo de utilidad a la patria, va a la arena política para aspirar—en terreno igual, con posibles adversarios—a la Presidencia de la República. Quiero despedirme de vosotros, muchachos del Instituto Cívico Militar. Es inútil que os diga: os quiero como un padre! Estáis en mi recuerdo, con la zada esencial. Sed felices, estudiad, fraternizad siempre. Y dejadme deciros, con las palabras de vuestro himno:

Por vosotros, será verdadera
la visión ideal de Martí!

Cariñosamente de ustedes,
Por la libertad de Cuba.
Fdo.) Fulgencio Batista».

SUSCRIBASE Y ANUNCIESE EN EL «DIARIO DE LA MARINA»

PRODUCIRA BUEN INGRESO DE MONEDA AMERICANA LA VENTA DE AZUCAR A LA GRAN BRETAÑA

Posiblemente hoy se sitúen fondos para abonar un mes a los empleados de la Cartera Dactilar, a los que se deben varias mensualidades. Pagarán a los jornaleros de O. P.

Ayer se comentaba, entre los funcionarios del Instituto de Estabilización de la Moneda, el ingreso que debe percibir dicho organismo por la venta de 50 mil toneladas de azúcar cubano a Inglaterra al precio de 1.50 etc., libra, y el cual será de unos $50,000.00 para el Estado, al tipo actual de la plata cubana en relación con la divisa de los Estados Unidos.

El ingreso se hará el próximo mes de enero de 1940.

La Cartera Dactilar

Nuevamente estuvo ayer en las oficinas de la Dirección General de Contabilidad una comisión de empleados de la Cartera Dactilar de la Secretaría de Gobernación, gestionando se les abone alguna de las cuatro mensualidades que se les adeuda.

Tanto el Director señor Antolín del Collado, como el Subdirector señor José Pérez Arocha, explicaron a los comisionados que el Secretario de Hacienda doctor Joaquín Ochotorena, de conformidad con las instrucciones dadas al respecto por el Presidente de la República, tenía dispuesto pagar una mensualidad, de conformidad con los ingresos ya hechos para el fondo especial de la referida Cartera Dactilar, y con una cantidad que resta de rentas públicas, para reintegrar en su oportunidad.

El propósito de la Secretaría es hacer efectiva esa mensualidad el día 22 del actual, al mismo tiempo que todos los empleados del Estado.

No obstante corresponder a la próxima semana el día 22, el Secretario de Hacienda ha dispuesto que se sitúen los fondos hoy sábado, correspondientes a un mes de atrasos.

Pago por suministro

El Secretario de Obras Públicas, acompañado del ingeniero Jefe de la Ciudad, visitó ayer al Secretario de Hacienda para interesar la situación de fondos de suministro de carbón para el funcionamiento de la planta de bombeo del servicio del alcantarillado de la ciudad.

El Secretario de Hacienda prometió situar los fondos necesarios para ir liquidando esa obligación de pago.

Nuevas pensiones

Por Decreto Presidencial, que a su vez deja sin efecto otro anterior, que suspendía el cumplimiento de una ley, se restituye en su cuantía total la pensión a Leonor y Micaela Delgado González, hermanas de los libertadores Juan Donato y Ramón Delgado González.

A los herederos de Pino Guerra

En iguales circunstancia del anterior se ha firmado un Decreto Presidencial, concediendo pensión a María Ruiz Capín, como viuda del general Faustino Guerra, de $1,200 y de $600, a las hijas Dolores e Hilda María Guerra Puente y Miriam Guerra Sánchez, así como al hijo, aún no nacido a la muerte del general Guerra, todos los cuales comenzarán a cobrar desde el año 1940.

¡Situación de fondos

Por la Dirección General de Contabilidad se situaron ayer fondos por $28,151.00, para atender al pago de los jornales de limpieza de calles, primera quincena de diciembre.

Dinero en mal estado

La Comisión Fiscalizadora de la Moneda Nacional, ha dado cuenta al Secretario de tener en su poder, para proceder a su destrucción, unos $416,000 en mal estado y otros $225,000 que se encuentra en la Tesorería General en el propio estado. Pide al Secretario de Hacienda autorización para proceder a su incineración y al propio tiempo que se aclare el Decreto en que parece haber una dualidad de funciones entre dicha Comisión y la del Instituto de Estabilización de la Moneda.

Subasta de mercancías

Ha sido señalada para el día 28 de este mes la subasta de las mercancías ocupadas, como contrabando, en las Aduanas de Baracoa y Cienfuegos, hace poco tiempo y que fueron decomisadas.

EL PRIMER CONGRESO TUVO EFECTO EL 22 DE FEBRERO DE 1911 EN ESTA CAPITAL

Durante su celebración fué lanzada, por el doctor Enrique Núñez, la idea de la Colegiación Médica Obligatoria. Quince años más tarde, se fundó la Federación Médica. Palabras del Dr. Montoro

El VII Congreso de la Prensa Médica Cubana inicia sus labores hoy, a las nueve de la mañana, en los Salones de la Academia de Ciencias, bajo la presidencia del doctor Octavio Montoro y Saladrigas.

En estos días, precisamente, la clase médica celebrará congresos, asambleas, reuniones, conmemoraciones etc. De todo ello nos ocuparemos extensamente. Pero ninguno tan interesante para el periodista como el de la Prensa Médica. De así que, en pos de interesantes datos relacionados con esas publicaciones científicas, entrevistásemos al doctor Octavio Montoro, del que no pensamos hablar como clínico, pues es bien conocido del público.

Historia de los Congresos de la Prensa Médica

Olvidándose unos momentos de la consulta que le esperaba, el Dr. Montoro nos habla con su habitual gentileza.

La historia de la prensa médica cubana está repleta de interesantes detalles que ni el público, ni la propia clase médica en su mayoría conocen.

El Primer Congreso de la Prensa Médica de Cuba se celebró el 22 de febrero de 1911. Fué su Presidente un buen amigo de esta casa del DIARIO DE LA MARINA: el Dr. Juan Santos Fernández y actuó como Secretario otro viejo amigo que, como el primero, ha fallecido ya: el doctor Francisco María Fernández.

Tuvo su origen este Primer Congreso en que el doctor Santos Fernández, entonces Presidente de la Academia de Ciencias Médicas, Físicas y Naturales de La Habana y Delegado en Cuba del Comité Central de los Congresos de la Prensa Médica en Europa, fué invitado por la Revista que dirigía el doctor José Antonio Presno para que reuniera los elementos de la prensa médica cubana, con motivo de celebrarse a su vez, el II Congreso Médico Nacional.

A partir de entonces estos Congresos de la prensa médica, se han celebrado juntamente con los Médicos Nacionales.

Han sido Presidentes de los siguientes Congresos los doctores Emilio Martínez, Jorge Le-Roy, Antonio López del Valle, José Elías López Silvero, Diego Tamayo y el doctor Montoro, del que inicia hoy sus sesiones. El último Congreso se verificó en 1927, a la sazón de celebrarse el VII Médico Nacional.

La prensa médica, tiene, además, una Asociación que nació a virtud de una moción presentada y aprobada durante la celebración del Primer Congreso en 1911. Actualmente es Presidente de esa asociación el doctor José Elías López Silvero, y como Secretario actúa el doctor Amador Guerra.

Cómo nació la idea de fundar la Federación Médica de Cuba

Durante la celebración del Primer Congreso de la Prensa Médica de Cuba, el doctor Enrique Núñez, —dos años más tarde Secretario de Sanidad y Beneficencia—lanzó la idea de fundar la Federación Médica de Cuba al leer un trabajo titulado "La prensa médica y los intereses profesionales", y otro trabajo del doctor Varela Zequeira acerca de "La contribución de los sanatorios a la prensa médica".

De ambos trabajos surgió la idea de la Colegiación Médica Obligatoria. Quince años después, en el Teatro Payret, reunidos cerca de mil quinientos galenos, se fundó la Federación Médica de Cuba.

Otro acuerdo importante se tomó en aquel primer Congreso: Crear la recopilación de todas las publicaciones, artículos etc. de trascendencia para la clase.

Importancia de la Oficina de Intercambio Internacional

Nos habla el doctor Montoro del acto que se celebra hoy, durante el cual han de presentarse mociones de gran interés.

Se pretende—ponencia de los doctores Abascal, Villaverde y Pérez de los Reyes—crear una Oficina de Intercambio Internacional para divulgar en el extranjero todos los trabajos científicos de los médicos cubanos. Esta Oficina funcionará con carácter independiente en la Academia de Ciencias y llevará archivos con direcciones, bibliotecas, sociedades científicas, universidades, especialistas, etc, de todo el mundo, especialmente de Hispano América, para enviarles los que se publiquen en nuestro país.

Además dicha oficina será el centro permanente de protección de los intereses de la prensa médica y celebrará reuniones anuales o bianuales según las necesidades.

El número de revistas médicas que toman parte en el VII Congreso de la Prensa Médica es de 38, para una población de cuatro millones de habitantes y cerca de tres mil médicos.

En 1911, para unos mil médicos, había 17 publicaciones científicas. De las que existían entonces, aún se publican normalmente "Crónica Médico-Quirúrgica, Revista de Medicina y Cirugía de La Habana, Revista Médica Cubana, Vida Nueva—que dirige el doctor Montoro—Sanidad y Beneficencia, Anales de la Academia de Ciencias; Archivos de Estudios Clínicos. Las restantes, actuales, son posteriores a aquella fecha.

El Centenario de la Prensa Médica Cubana

El VII Congreso de la Prensa Médica de Cuba conmemora, también, el Primer Centenario de dicha prensa científica. Fué, en 1840, cuando el doctor Nicolás J. Gutiérrez, fundador y Primer Presidente de la Academia de Ciencias Médicas, Físicas y Naturales de La Habana, fundó el "Repertorio Médico Habanero", que tuvo de vida tres años. Fué la primera revista médica impresa en Cuba, ya que los trabajos de Tomás Romay fueron publicados en el "Papel Periódico".

"Para conmemorar el Centenario, nos dice el doctor Octavio Montoro, hemos organizado una Exposición del Libro Médico Cubano con el concurso de la Academia de Ciencias y de los doctores Sánchez Roig y Pérez Beato.

Se exhibirán todas las revistas médicas cubanas, así como casi todos los libros médicos que se han impreso en Cuba entre ellos "La Fisiología" de Félix Guiral, las obras de Pernas, editadas en la ciudad de Cienfuegos. También la primera lista de precios de medicinas para Cuba, impresa en el año de 1723, que se reputa como el primer impreso realizado en nuestro país.

Un siglo de contribución al cultivo de la ciencia médica

"Si se dice que data de un siglo la contribución al cultivo de la ciencia médica en un país pequeño como el nuestro y si se piensa que en los Estados Unidos, cuando la revolución de 1776 no existía ningún libro médico impreso y que las principales revistas médicas se fundaron a principios del pasado siglo, se comprenderá mejor el esfuerzo de los médicos cubanos, agrega el doctor Montoro.

En la Exposición a que hacemos referencia, se reproducen en un folleto redactado por el doctor Sánchez Roig, las portadas de las revistas médicas en Cuba entre los años de 1840 y 1885 y sus índices bibliográficos; es una edición bellamente impresa hecha por la Revista "Vida Nueva"; y se reproduce, fotostáticamente, el primer número del "Repertorio Médico Habanero", cortesía de los Laboratorios Vieta-Plasencia.

Por último, el doctor Montoro y los que con él han organizado el VII Congreso de la Prensa Médica de Cuba, han hecho gestiones para que por la Secretaría de Comunicaciones se ponga en circulación un sello conmemorativo del Primer Centenario de la Prensa Médica.

Muchos datos más nos facilitó el distinguido clínico, relacionados con el brillante acto de hoy. Pero, el espacio de que disponemos, nos imposibilita de publicarlos en este reportaje.

Sin embargo no queremos terminar sin informar que se presentará durante el Congreso una Ponencia del Colegio Médico de Camagüey que tiende a unificar, en todo lo posible, a la prensa médica cubana, única forma que tiene de subsistir para el bien de la clase en general.

El Proyecto de Ley Saladrigas

Según ha venido reinterando el DIARIO DE LA MARINA en artículos recientes, el porvenir industrial de Cuba depende, en gran parte, de las oportunas garantías que ofrezca el Estado cubano al capital que pudiera concurrir a esas empresas.

Cuando se discutía últimamente la ley de impuestos en el Senado de la República, el senador Carlos Saladrigas presentó una enmienda a la referida ley, consistente en el establecimiento de preceptos de prevención contra el «dumping», exenciones tributarias y arancelarias para estimular la instalación de nuevas industrias y reorganización de nuestra política económica exterior, encaminada a la obtención de nuevos mercados para nuestros productos. No obstante, las circunstancias económicas críticas por que atraviesa la hacienda pública—necesitada de la urgente aprobación de la ley de impuestos para incrementar los ingresos—hicieron que el senador Saladrigas retirara la enmienda propuesta, ante el temor de que su discusión pudiera obstaculizar la legislación fiscal de referencia.

Esta actitud del doctor Saladrigas no ha cambiado, sin embargo, su firme propósito de obtener la aprobación de las medidas relacionadas—por interpretarlas de necesidad pública—y ahora nos asegura que será presentado como proyecto de ley aparte lo que no pareció discreto mantener como enmienda adicional a la ley de impuestos.

El «proyecto de ley Saldrigas»—como lo llamaremos en lo adelante—es fuente de trabajo inmediato para muchos cientos de obreros cubanos, mediante la concurrencia de empresas industriales que sin esas garantías mínimas no se radicarían en el país, necesitado como está éste de actividades nuevas que desarrollen nuestras riquezas potenciales, capaces de nutrir al debilitado cuerpo social en este instante de crisis económica aguda, precisamente cuando el Estado se ve obligado a aumentar las tasas tributarias para afrontar el déficit de sus presupuestos.

No puede existir una fórmula de contrapeso o compensación más recomendable que la creación, el fomento de la industria en un país netamente importador como el nuestro, donde un número considerable de artículos son susceptibles de la fabricación nacional; no produciéndose ésta actualmente porque el capital desconoce cuáles han de ser los contratiempos—por falta de legislación apropiada—que pudieran determinar la ruina de cualquier inversión.

El proyecto de ley Saladrigas, como puede observarse, no persigue otra finalidad que la diversificación industrial, protegiendo dicha actividad de la competencia desleal de la manufactura extranjera importada en Cuba y vendida bajo costo de producción, caso éste susceptible de ocurrir en nuestro medio económico, carente de las previsiones legislativas necesarias, que los amparen de tales procedimientos.

Todo hace creer que el proyecto de ley referido será discutido la semana entrante por el Senado de la República, donde cuenta con un ambiente muy favorable, al considerar los señores senadores que la crisis económica actual requiere medidas de saneamiento y de disciplina, a la par que de estímulos efectivos para seguridad y aliciente del capital que se invierta.

ANUNCIO DE VADIA

PHILIPS "Super 3" para 1940

LO "MAS" EN RADIO

ME REGALARON un PHILIPS, y ESTOY CONTENTISIMA

¡Qué gran Regalo es un PHILIPS!

El Radio Sensacional de 1940

Modelo 316 — Ocho tubos (band spread)

En sus Nuevos Receptores "Super 3"

PHILIPS le ofrece la recepción de ondas cortas más excepcional que haya podido desear el Radioescucha más exigente.

PHILIPS le ofrece la revolucionaria innovación del "band spread" (esparcidor de bandas), con la que es aún más fácil captar las estaciones de onda corta que sintonizar las trasmisiones locales.

PHILIPS le ofrece una nueva belleza de sonido y fidelidad de reproducción jamás escuchada anteriormente, gracias a su nuevo circuíto de contrareacción, exclusivo del PHILIPS.

PHILIPS le ofrece crear su entusiasmo, como ya lo ha creado en centenares de miles de compradores PHILIPS esparcidos por el Mundo. Recuerde la frase: "Nada hay comparable a un PHILIPS"

PHILIPS

PHILIPS DE HOLANDA

GIRALT
O'Reilly 457 - Tel. M-9944
S. Rafael 155 - Tel. A-6511

LOS MAYORES FABRICANTES DE RADIO DEL MUNDO

Vienen más cubanos que se encuentran todavía en Europa

Designa la Cancillería a un funcionario para que reciba a los repatriados

La Secretaría de Estado se ha dirigido, por medio del negociado de Asuntos Contenciosos y Judiciales de la Secretaría de Estado, a la Aduana de la Habana, participándole que ha sido designado el señor Carlos Pizzi de Porras, funcionario de dicho negociado, para acudir a bordo del vapor «Marqués de Comillas» y acreditar la personalidad y ciudadanía de los ex concentrados en San Pedro de Cardeña (Burgos), que llegarán en dicho buque el próximo día 25 de los corrientes.

Como saben nuestros lectores, por haberlo publicado el DIARIO con carácter exclusivo, dichos cubanos embarcaron en el «Marqués de Comillas», en Bilbao, el pasado día 11, y son objeto de repatriación por el Gobierno cubano, tras haber sido liberados por el generalísimo Franco.

También podemos informar que persiste la política de la Cancillería para la repatriación de cubanos que se encuentran en Europa. Procedentes de campos de concentración de Francia, vendrán en breve 122 connacionales. El resto, hasta 154, está en España y su repatriación no ofrece dificultad, ya que el Gobierno nacionalista español ha accedido a ello y el costo de los pasajes ya ha quedado resuelto.

INVESTIDURA ACADEMICA DEL DR. FEDERICO DE CORDOVA

La Academia de la Historia de Cuba celebrará hoy sábado 16, a las 9 de la noche, una sesión solemne y pública en el salón de actos del Instituto Nacional de Previsión y Reformas Sociales, sito en el Paseo de Martí número 116, con el objeto de proceder a la investidura académica del doctor Federico de Córdova y Quesada, electo académico de número en la vacante del sillón K, que ocupaba el ilustre cubano Carlos Manuel de Céspedes y de Quesada.

El discurso de ingreso del doctor Córdova versará sobre «La expedición de Duaba.

Será contestado por el doctor Emeterio S. Santovenia, académico de número.

CONTINUARA LA EXPOSICION DE GRABADOS ITALIANOS EN LA LEGACION DE ITALIA

El Círculo de Bellas Artes, complaciendo las numerosas solicitudes de personas que no pudieron visitar la exposición italiana de grabados, durante los días que estuvo instalada en el local social, ha obtenido de Su Excelencia Giovanni Pérsiro, ministro de Italia, la cesión de espacio adecuado en la Legación de Italia para llevar a cabo la última presentación a la sociedad habanera de tan bella exposición. A ese efecto, el próximo lunes 18, de nueve de la mañana a una de la tarde, en la Legación de Italia, Paseo 352, esqdina a 15, en el Vedado, podrá ser libremente visitada la exposición.

El Círculo de Bellas Artes interesa de las personas que han solicitado esta nueva oportunidad, la más puntual asistencia, dado que esta vez será la última en que puedan ser admiradas obras tan valiosas de artistas de todas las regiones italianas.

PROYECTO DE LEY SANCIONADO

El señor presidente de la República ha tenido a bien sancionar el proyecto de ley del Congreso modificando el inciso A del artículo uno del capítulo dos de la ley de Jubilaciones y Pensiones del Poder Judicial.

HABLARA EL DR. REMOS EN EL CENTENARIO DEL NATALICIO DE PIÑEYRO

El doctor Juan J. Remos, el distinguido profesor de Literatura, disertará en el acto conmemorativo del centenario del natalicio de Enrique Piñeyro, la ilustre figura de las letras cubanas.

Tendrá lugar en el Centro de Estudios, del Instituto Nacional de Previsión y Reformas Sociales, situado en Prado 116, el próximo martes, a las nueve de la noche.

El doctor Diego Vicente Tejera, el conocido magistrado, pronunciará las palabras de apertura.

MAÑANA LO SABRA

M.E.C.D. 2016

DIARIO DE LA MARINA

(S. A.)
FUNDADO EN 1832.
(Dirigido hasta 1919 por D. Nicolás Rivero y Muñiz)
DIRECTOR: Dr. JOSE I. RIVERO — ADMINISTRADOR: D. CELSO GONZALEZ
Domicilio Social: PASEO DE MARTI, Número 551
Agente en N. York: Joshua B. Powers, Ins. 220 East, 42nd. St. New York City.

Editado por la Cía. DIARIO DE LA MARINA (S. A.), cuyo programa consiste en la defensa de los intereses generales y permanentes de la Nación cubana de los especiales de la Colonia Española establecida en la misma y de la unión y armonía entre los diversos elementos que conviven en el país». Art. 1o. de los Estatutos.

TELEFONOS DEL DIARIO

Dirección	M-2556
Administración	M-7911
Suscripciones	M-7911
Quejas	M-7911
Clasificados	M-7915
Jefe Redacción	M-1287
Redacción	M-7913
Sports	M-7914
Ag. Guanabacoa	XO-1584

PRECIOS DE SUSCRIPCION (Y AVANCE)	Territorio Nacional	Extranjero	Países Fuera del Convenio Postal
Año	$ 15.90	$ 17.00	$ 20.00
Semestre	8.20	9.00	11.00
Trimestre	4.35	5.00	6.00
Mes	1.50	—	—
Domirical Año	8.00		7.00

EDITORIALES

Hay que extirpar la hidrofobia

La hidrofobia continúa siendo un peligro público. Todos los años las estadísticas de la Secretaría de Sanidad registran un número de víctimas humanas que mueve a alarma. Con frecuencia ocurren casos verdaderamente patéticos. Como el último recogido por la prensa. En el cercano barrio de Casa Blanca murió de rabia una chiva. Se supo que, antes de morir, fué ordeñada, ofreciéndosele confiadamente su leche a dos niños. Horas antes, en el parque, mordió a varios perros. Naturalmente se han dictado medidas encaminadas a remediar el daño que haya podido causar la bestia hidrófoba. Ahora bien: lo que se necesita hacer es desarrollar una campaña muy intensa con el propósito de extinguir esa dolencia en Cuba. No ha de ser empeño muy difícil si la acción que se produce es unánime y perseverante. En primer término precisa cumplir al pie de la letra todas las ordenanzas sobre animales. No deben permitirse perros vagabundos ni tolerarse que por las calles, plazas y parques circulen sueltos los brutos. El uso obligatorio de bozal en los canes hay que exigirlo en todas partes. También el empleo de la vacuna antirrábica. Todas estas prescripciones están en vigor, pero su observancia no es estricta. Véase el caso de Casa Blanca. Se afirma que la chiva enferma murdió en el parque a varios perros. Esto lleva de la mano a reconocer que en dicho parque se tolera que anden libres los animales, contraviniendo las disposiciones del caso. ¿Por qué? Puesto que el peligro de la hidrofobia es tan grave, debieran todos los ciudadanos, penetrados de ese peligro, coadyuvar al cumplimiento de la preceptiva sanitaria. Las infracciones no pueden ser excusadas tampoco por las autoridades. Unos y otras de consuno están en el deber de actuar en resguardo de su persona y la colectividad. La mordida canina no es selectiva. El perro hidrófobo, en sus accesos de furor, no hace distingos. Pero ocurre algo aún más grave. Por su inexperiencia, por su debilidad, por su falta de cautela, son los niños los más expuestos a ser contaminados de la dolencia. Por lo tanto, la parte más amenazada por la rabia, en la sociedad, es la infancia. Esto sólo debiera movernos a un aporte eficaz a favor de la labor sanitaria de prevención, sin excepciones de ningún género. La más elemental prudencia nos lo impone. Cualquier descuido, cualquier negligencia, puede ser fatal. La hidrofobia es como una lotería trágica.

No basta, empero, el cumplimiento exacto y unánime de las disposiciones de Sanidad. Para librarnos definitivamente de la hidrofobia es imperioso que se vigile la importación de perros, es decir que no se deje entrar ninguno en territorio nacional, sin sometérsele a cuarentena o vacunársele preventivamente. Nuestra condición insular nos favorece para oponerle un recio valladar a la rabia. Si observamos una conducta igual a la que se observa en las Islas Británicas, arribaremos al mismo éxito a que llegaron los ingleses hace muchos años. En la Gran Bretaña la hidrofobia está extinguida. La lucha antirrábica debe tener, pues, dos aspectos. Uno de ellos estriba en cumplir fielmente la legislación sobre la materia. Nada de perros vagabundos. Nada de animales sueltos por las calles y parques. Uso de bozal en todos los chuchos cuando se saca a éstos a la vía pública. Vacunación preventiva obligatoria en todos los casos. Castigo severo para los infractores. Desarrollo coordinado de esta acción en la ciudad y en el campo, en la capital y las provincias. El otro aspecto de la cuestión es mantener, en todos los puertos, una aduana sanitaria que evite la introducción en la República de animales sin someterseles al examen cuarentenario. Si todo esto se hace, pero exacta y constantemente, llegaremos a vernos libres de la hidrofobia como lo estamos de la fiebre amarilla, la viruela y el muermo. La actividad y el esfuerzo sanitarios nos libertaron de esas calamidades. También deben conseguir un éxito semejante en cuanto a la rabia, lo que, por otra parte, es mucho más fácil, mucho más sencillo, según las más capacitadas autoridades en la materia. El ejemplo inglés, y de otros países, puede servirnos de mucho.

La Constituyente y la carrera administrativa

Los empleados públicos están realizando gestiones cerca de los convencionales electos a fin de que en la nueva Constitución de la República se implante la carrera administrativa.

Es asunto éste que interesa no sólo a la burocracia, sino a toda la nación. No hay administración eficiente allí donde los encargados de realizarla no se sienten garantizados en sus puestos. Y correlativamente no hay política elevada allí donde la discusión de ideas y programas se ve constantemente intervenida por la pugna de las aspiraciones burocráticas.

Entre nosotros los puestos públicos han sido considerados hasta ahora como parte del botín que corresponde al vencedor en las contiendas electorales. Consecuencia de esto es que la lid se empequeñezca, que gire en torno a menudos intereses materiales y que mantenga en estado permanente de zozobra a los servidores del Estado, la Provincia y el Municipio.

La lucha por los puestos (o por las «compensaciones», como eufemísticamente se les llama en los círculos de la política profesional) engendra también lo que se ha calificado con el nombre de «cooperativismo». El «cooperativismo» no es más que el movimiento de defensa que realiza el que ha sido derrotado en unos comicios, a fin de no perder todas las posiciones con que cuenta y de poder, a la vez participar, en alguna medida, del nuevo botín presupuestal. En cierto aspecto el «cooperativismo» viene a llenar una función balanceadora, toda vez que impide que el victorioso haga tabla rasa, en favor suyo, en todos los sectores de la administración.

Una política obligada a moverse entre las opuestas ambiciones burocráticas carece de autoridad, de preparación y hasta de tiempo para proyectarse sobre las cuestiones fundamentales de la nación. La supeditación de los puestos públicos a la política convierte a los funcionarios electivos en verdaderos agentes de colocaciones, que necesitan consagrar la mayor parte de sus energías y de su tiempo a gestionar el empleo de sus amigos y correligionarios en las diversas dependencias de la administración. El propio Presidente de la República, dentro del sistema nuestro, es un esclavo de las aspiraciones ajenas y en fin de cuentas una víctima de las amplias facultades que para la dispensación burocrática posee. No pudiendo complacer a todos, puesto que siempre son más los aspirantes que los puestos, se granjea más enemigos que amigos, por grandes que sean su generosidad y su espíritu de justicia.

En cuanto a la administración en sí, padece muy serios quebrantos con las mutaciones frecuentes del personal. Hay ciertas funciones que requieren un «mínimum» de experiencia. Los cambios políticos determinan a veces la remoción de funcionarios y empleados ya experimentados, para poner en su lugar a verdaderos novicios, que llevan a la administración al fracaso. No es posible, por otra parte, mantener la continuidad administrativa, tan necesaria en todo régimen de gobierno, cuando aun los cargos de más definido carácter técnico, están sometidos a los vaivanes de la política. Alguien ha dicho que en Francia, país tan bien regido administrativamente, fué posible establecer una república de tipo parlamentario, flexible y cambiante en grado sumo, porque la empleomanía representa dentro de ella el factor de perennidad, la tradición de servicio, la «santa continuidad» de la nación, considerada como una sociedad humana para fines de bienestar individual y general.

Según nuestras noticias, la carrera administrativa tiene muy buen ambiente. Todos o casi todos los partidos políticos la llevan en sus proyectos constitucionales. Habrá, pues, en esto una loable unanimidad.

Ha de ser ésta una de las buenas conquistas de la República a través de la Constituyente. Hora es ya de que la garantía del servidor público no dependa de la política ni de la influencia personal, sino de su capacidad y probidad propias. Máxime si el actual régimen presidencialista es sustituído por el parlamentario más o menos puro (como se propugna en algunos proyectos), pues entonces la misma movilidad del sistema impone la inamovilidad del empleado, como manera única de asegurar la eficiencia administrativa.

FECHAS Y ANIVERSARIOS
16 DE DICIEMBRE

—En 1922 fué asesinado en Varsovia Gabriel Naratowiwcz, el que fué primer Presidente de la República de Polonia. El autor del crimen fué el capitán Nievadomski.

—En 1742 nació Gebhardo Lebe-retch de Blucher, el famoso general prusiano que socorriendo a Wellington en los campos de Waterloo decidió la suerte de dicha batalla. Blucher había tomado parte en las guerras contra Francia distinguiéndose en Leipzig. A la vuelta de Napoleón de la Isla de Elba, fué Comandante en Jefe del Ejército alemán.

Epistolario de OTEYZA

Sr. Thomas E. Murray.
Passaic.

Cuando Beaumarchais, que había dado un luis de oro a un mendigo, creyendo darle un franco de plata, vió que el menesteroso, haciéndose cargo de la equivocación, le devolvía la moneda, es fama que exclamó, satisfecho y admirado: «¡Dónde ha ido a refugiarse la probidad!» Y pues que actualmente encontrar un hombre cortés, resulta tan difícil como encontrar un hombre probo en los tiempos del autor de «El barbero de Sevilla», creo que debe usted exclamar, con satisfacción y admiración iguales: «¡Dónde ha ido a refugiarse la cortesía!»

Porque ese **gangster** que dió a usted un **hold-up**, procedió muy cortésmente. Cierto que comenzó poniéndole una pistola al pecho y que continuó quitándole cuanto llevaba encima; pero ¿cómo hubo de finalizar? Esto lo hizo de tal forma, que parece acción del galante siglo XVIII, mejor que acto del grosero siglo XX.

El atracador se retiró con el producto de su robo. Pero luego hizo una selección, quedándose con aquella parte que le era de utilidad; que le era de precisión, pudiéramos decir, pensando piadosamente que nadie roba si no le es preciso. Y la otra parte no la destruyó, no la tiró siquiera. Se tomó el trabajo de devolvérsela poniéndola en el Correo y abonando los gastos del franqueo certificado.

Esto ya está bien. Pero todavía hubo en el caso cosa mejor. A los documentos de usted, por el ladrón devueltos, acompañaba una carta digna de la marquesa de Sevigné, pongo como maestra del género epistolar. Una carta que voy a transcribir para ejercitarme en el estilo. Dice a la letra:

«Querida víctima: Nada más que unas líneas para manifestarle mi sentimiento de que hubiera de ser usted el que me encontré anoche. Ya sabe que nosotros, los artistas, no siempre podemos escoger nuestros trabajos. Espero que no me guarde rencor. Olvídese de lo sucedido. Y cuide de no hacer declaraciones a los periódicos ni menos a la policía. Sé dónde y cómo buscar a usted, y uso balas dum-dum... Juzgo preferible que termine aquí el asunto. Creo que me estoy portando bien. Le devuelvo todo, menos los billetes que había en la cartera. Reiterándole que siento fuese usted el objeto de mi labor, quedo suyo X.—P. D. He borrado las huellas dactilares».

A esta carta dieciochesca, permítame usted decirle que no ha correspondido dieciochescamente. La conducta de usted, ya no ha sido muy siglo XVIII, puesto que ha pasado tal carta a los **geman**. A esos hombres bruscos que no siguen el ejemplo dado el citado siglo en la batalla de Fontenoy. Cuando allí se encontraron las vanguardias francesa e inglesa, los soldados del capitán Hay, antes de disparar, dijeron: «Tirad primero, señores franceses». Y sabido es que los policías federales estadounidenses, ¡tiran sobre aquellos que persiguen sin avisar!

Vea usted, pues, en qué trance se ha puesto usted mismo. Porque posible es que su comunicante, al encontrar desdeñada la indicación que le hizo, tire contra usted. ¡Con balas dum-dum!, que ya indicó también ser las que usa. Cosa que, realmente, le estará bien empleada.

Cortés hay que ser con los corteses. Más aún ahora, que encontrar cortesía resulta dificilísimo. Conque si recibe usted una bala de esas que hacen explosión, se la habrá ganado por descortés. Esto es lo desgraciadamente cierto.

Perdóneme que se lo diga asimismo. Y créame, por lo demás, suyo atento s. s. q. e. s. m.

Luis DE OTEYZA

La Habana, 16 de Diciembre 1939.

DESPUES DEL FALLO — *Por Roseñada*

FELICIDADES, COMPAÑERO...

LENINGRADO CONTRA FINLANDIA

Zhadanoff, cacique comunista, quiere avasallar a las naciones que creo amenazan a su ciudad imperial

Hay una teoría de la guerra de Finlandia que está tejida única y exclusivamente de personajes. Entre la docena de hombres prominentes mezclados en los orígenes del conflicto, el menos conocido es Andrey Zhadanoff, Secretario del Partido Comunista de Leningrado y jefe del Negociado de Propaganda y Agitación del Soviet, uno de los nuevos organismos creados por Stalin y que corresponde al departamento de propaganda del Dr. Goebbels en Alemania.

Desde esta posición y la de Presidente del Comité de Relaciones Exteriores del Congreso General del Soviet en 1938, Zhadanoff ha logrado en tres años rivalizar con Lázaro M. Kaganovich, el Comisario de Ferrocarriles e Industrias Pesadas, y con el Mariscal Clemente E. Voroshiloff, como posible sustituto del dictador rojo.

La intriga del Partido Comunista de Leningrado

Fué Zhadanoff quien hizo salir del Ministerio del Exterior del Soviet al Comisario Litvinoff, por su política pacífica a favor del principio de la seguridad colectiva de Europa en colaboración con Francia e Inglaterra. El 29 de noviembre de 1938, en un discurso pronunciado por él ante el Congreso General del Soviet, dió la primera voz de alarma sobre las naciones del Báltico y expresó veladas amenazas contra ellas si persistían lo que él calificaba de «sueños de aventuras fabulosas».

Estas aventuras, que Zhadanoff no ha descrito, puede que estén relacionadas con la muerte de su predecesor en la secretaría del partido en Leningrado, Sergei Kiroff, cuyo asesinato en diciembre 1 de 1934 precipitó la famosa expurgación de los trotzkistas por el régimen de Stalin. Parece que en los últimos cinco años Zhadanoff no ha podido acabar con el fermento de los revolucionarios de la Cuarta Internacional ni disciplinar a los finlandeses re-emigrados de los Estados Unidos y Canadá que residen en la provincia semi-autónoma de Karelia al Norte de Leningrado.

Los finlandeses, gente educada, no pueden ser convertidos al bolchevismo fácilmente El cacique Zhadanoff, por tanto, inventó la leyenda de que Leningrado estaba amenazado por el vecino país y por otros enemigos que acechaban en los puntos estratégicos del Báltico. Stalin, que esta vez ha resultado sumamente impresionable, le creyó y se dejó arrastrar a la presente situación que, según los observadores, puede llevar a Rusia a un conflicto internacional de proporciones amenazantes para la vida misma del Soviet.

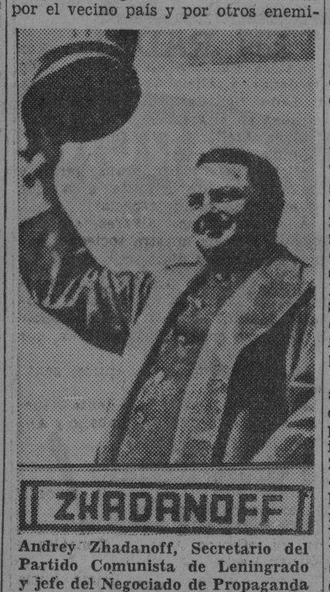

Andrey Zhadanoff, Secretario del Partido Comunista de Leningrado y jefe del Negociado de Propaganda del Soviet, quien se informa ha sido el instigador de la campaña expansionista del Báltico y de la invasión de Finlandia por los bolcheviques.

Fuerzas espirituales de la resistencia

Frente a Zhadanoff y su claque de Leningrado, la pequeña nación finlandesa ha ofrecido una resistencia, diplomática primero y ahora militar que está causando admiración en el mundo. Detrás de esta actitud valerosa hay fuerzas espirituales y políticas de primer orden. La primera es el Presidente Kyosti Kallio, caudillo del Partido Agrario que desde la expulsión de los rusos del territorio en 1919 viene auspiciando grandes reformas en el país bajo un programa de socialismo del estado.

Los abuelos de Kallio eran de origen sueco, como son el Mariscal Mannerheim y el Barón Ernst von Born. En el gabinete de coalición que encabeza Rysto Ryti y en que figura como Ministro de Defensa el activo V. A. Tanner, von Born ocupa la cartera de Ministro del Interior como miembro del Partido Sueco en la Dieta. Tanner es uno de los más destacados caudillos del Partido Social Demócrata y fué el candidato presidencial de oposición a Kallio en las elecciones de 1937.

Almo Cajander, ex Premier, aunque entre bastidores, es otra de las personalidades que respaldan con su gran ascendiente moral en la comunidad, al gabinete Ryti. Cajander es un progresista moderado. Contra él y su Ministro de Relaciones Exteriores Erkko, actualmente Ministro en Suecia, desataron los imperialistas de Moscú y el Negociado de Propaganda Roja de Zhadanoff la campaña de oprobios que precedió a la ruptura de hostilidades, porque les indignaba que no capitularan inmediatamente ante las demandas del Kremlin.

Finlandia, nación donde el analfabetismo casi no existe, ofrece a través de sus ciudadanos representativos un marcado contraste con las figuras salientes del Soviet. Entre los valores espirituales del país están el ilustre compositor Jean Sibelius, el más grande músico contemporáneo; el escritor Franz Eemil Sillampaa, que acaba de ganar el Premio Nobel de Literatura; y la presidenta del Lotta-Svaerd, Fanni Luukkonen, que marcha a la cabeza de 100,000 mujeres finlandesas organizadas para bien del progreso nacional.

Este puñado de patriotas se ha atrevido a enfrentarse al coloso moscovita y les está dando a los países pequeños del viejo mundo un ejemplo imponente de heroísmo. Tenía razón Zhadanoff cuando se quejaba de los «sueños de aventuras fabulosas» de las naciones del Báltico que consideraba atentatorios a la seguridad de Rusia. Comentando el caso, el «New York Times» dice que verdaderamente es una aventura de dimensiones colosales, desde el punto de vista del heroísmo, la de los finlandeses, que lo arriesgan todo en defensa del ideal de la libertad.

Sobre el Reglamento de Tránsito y una respuesta a Luis de Oteyza

La prensa ha informado que el Hon. Sr. Presidente de la República impartió su aprobación al nuevo Reglamento de Tránsito que, confeccionado por «leones» y rotarios, hizo suyo la Comisión Nacional de Transportes, la cual nos ha honrado con el encargo de estudiarlo y hacerle observaciones.

Como requiere un estudio meditado y lento, no vamos a adelantar ningún comentario sobre el Reglamento; pero sí afirmar que para ponerlo en práctica se requiere algo que mucha falta hace a los cubanos de todos los sectores: educación.

De nada vale que se obligue a los ómnibus, por ejemplo, arrimar a la acera para tomar y dejar al pasajero, si no lo cumplen, y si los automóviles, tanto particulares como de alquiler y los camiones de reparto de mercancías, no dejan libre el espacio que debe estar destinado exclusivamente a paradas de ómnibus.

Mi admirado Luis de Oteyza:

Le agradezco mucho que en la serie de cartas por usted dirigidas a personas que por algo se destacan, me haya incluído. Generalmente está usted como el enamorado del cuento: a media correspondencia, porque la muchacha que inspiraba el epistolario, no contestaba. Yo no puedo ser tan descortés con un querido compañero.

No voy a enfrascarme en una explicación sobre las canciones, bailes, trajes regionales, etc., folk-lorismos que son motivo de refinadas adaptaciones por parte de compositores, coreógrafos y diseñadores, antecedentes éstos que autorizan—nada hay establecido para impedirlo—, a estilizar los refranes, también de origen popular. Sólo quiero afirmarle que mi intención al escribir «Que cada mástil soporte su vela» fué muy otra que el impulso pedantesco señalado por usted. Mas cómo son las mismas razones por las cuales alteré el refrán, no puedo dárselas públicamente y espero a cuando tenga el gusto de verle.

Hecha esta aclaración, me falta otra: no soy escritor, ni presumo de serlo. Va otro cuento—anécdota, más bien—para explicarme:

La primera vez que conduje en mi «cacharro» a un competentísimo profesor de automovilismo, éste me dijo que yo «manejo» o guío sin técnica ni elegancia.

—Soy uno de tantos «drivers» empíricos—le contesté—, que hemos tenido la poca fortuna de aprender sin un buen profesor. Pero, a fuerza de práctica, de prudencia y de sentido común (y de suerte) en doce años de rodar, no he sufrido un solo accidente. Me costaría mucho trabajo a estas horas corregir mis defectos. Con lo que sé me sobra para realizar los viajes que mis actividades requieren y para prestar servicios gratuitos a muchas personas.

Esto mismo me ocurre con el arte de escribir: después de 20 años de periodismo, me resultaría dificilísimo perfeccionarme; mas, con todos mis defectos, cumplo una labor redaccional de cinco horas diarias, y, de postre, tecleo esos articulitos que mis jefes del DIARIO tienen desde hace quince años la benevolencia de publicarme, con los cuales trato de ser útil a mi país y al conglomerado social en que me desenvuelvo. Si usted tuviese la paciencia de leer más abajo del título poco gramatical de cada escrito mío, verá que nunca «hago literatura»: me ocupo de Artes Plásticas, de Turismo, de Tránsito y un poco de costumbrismo. Respeto tanto los campos intelectuales, que—consciente de mi falta de capacidad y de preparación—no me atrevo a reincidir. (Lo de reincidir es porque hace mucho tiempo, con osadía de principiante, publique una novela larga y otra corta, unos treinta cuentos, amén de múltiples artículos un tanto psicológico-sociológicos y sentimentales, cien crónicas de viajes, etc.)

Vea, pues, mi admirado compañero, que de toda pedantería literaria estoy ya, por fortuna, curado.

Sin más queda de usted, muy cordialmente, su afmo. amigo y s. s.

A. M.

AUTO-RETRATO

Yo soy la mujer-niña de la estrecha cintura,
de los brazos delgados y la cabeza erguida;
la de pálido rostro de mirada afligida,
la del andar ligero y la alta figura.

Yo soy la jovenzuela que anhela otros paisajes
y sueña con la santa placidez de otra era...
¡la «Alameda»!, ¡«Tacón»! La calesa primera,
aquélla en que la abuela dió sus mejores viajes...

Yo soy la damisela de un siglo sin igual,
la del pausado gesto, la que suspira en vano,
por el gentil galán que le tienda la mano
al descender airosa de un quitrín colonial...

Matilde ALVAREZ-FRANK

A TRAVES DE LA VIDA

DESILUSIONES

La vida se pasa perdiendo las creencias y la fe que tanto nos sostiene. No son más que desengaños, desencantos y decepciones las que se cosechan. Ahí tienen ustedes a donde nos ha conducido el error en que estábamos con la fe que poníamos en el pueblo ruso.

Impresionados con el inmenso territorio y temerosos ante el incontable número de habitantes, creíamos a ojos cerrados que cuando la Rusia quisiera se cogería toda la Europa, incluso la república de Andorra y el Peñón de Gibraltar.

La nación que se aliara con ella—estábamos convencidos—dominaría a todas las demás y donde se alzara un ruso todo el mundo se echaba en tierra.

La Francia, que soñaba siempre con cobrársela a Alemania, enamoraba al moscovita. Este, que estaba relajado y no tenía dinero, se lo pidió al francés, que gustoso le dió todos sus ahorros, y nunca más volvió a recuperarlos. «Societas cum potente numquam est fidelis»—dijo Esopo. Pero el francés estaba tan creído en la potencia del ruso que para halagarlo celebró en París grandes fiestas y echó sobre el Sena el puente «Alejandro», que es una maravilla. Mas del dinero prestado no vió ni un céntimo.

Y llegó la época de las desilusiones. Primero el japonés, a quien se tenía por un chinito aventajado, le dió una zurra que hizo huir al oso hasta la casa del manicuro para que le arreglara las uñas.

Después, cuando la guerra mundial, fué el primero que se rajó, echándose al suelo y dejando en la estacada a los aliados.

El japonés ha vuelto a la carga y le ha pegado duro.

Y, por último, en la última hazaña, cuando le ha caído «de a hombre» a los finlandeses echándoles encima medio millón de soldados, resulta que aquel pequeño país no sólo le ha resistido, sino que lo mantiene a raya. El caso es estupendo y maravilloso.

Lo que sí no tiene límites es el engaño en que hemos vivido, mantenido por el cinematógrafo. Allá en Moscú nos hacía ver en la plaza pública un ejército interminable de rojos, de uno y otro sexo, porque las mujeres, que allí son mari-machos, aprendieron a saludar con el puño cerrado y vinieron a España a enseñarlo a los niños y a los obreros. Los «tanques», los cañones, los armamentos y los aeroplanos no estaban ya en la tierra y llenaban el cielo. El mar era temible por los acorazados rusos que lo surcaban. Nos traía a la memoria la zurra que en Puerto Arturo les dieron los japoneses, que eran equilibristas en el circo, pero que batieron de duro a los terribles rusos, que habían adquirido una grán reputación a fuerza de matar gente de su pueblo y de enviar a Siberia a que trabajaran en las minas a aquellos infelices.

Pero el mundo estaba atemorizado con aquel tremendo «bluff» que se mantenía a fuerza de fusilamientos y atropellos. Había bastante gente donde ensayarse y el sistema gustaba a toda la canalla.

El gran asombro lo produjo la ineficacia con que trabajaron en España. No hicieron más que «estas tracciones» de vidas y haciendas, la matanza no la dirigieron contra el enemigo en el campo, sino contra los pacíficos de las ciudades. Aprovecharon las bajas pasiones, la estupidez y la ignorancia de los malos para azuzarlos contra su propios hermanos. La obra de destrucción fué digna de la gran Rusia «soviética» y al fin huyeron como lo hacen ahora ante ese puñado de hombres nobles y serenos que sostienen su dignidad y el valor que tanto dignifican.

El caso es, en definitiva, que ya se acabó el fantasma del ruso y que la Francia es ahora la más encanallada en expulsarlos como a la inmunda clase de bandidos.

«En la vida moderna—ha dicho en un discurso Don José Canalejas—impera más el que vale que el que tiene; el capital numerario o la propiedad territorial necesitan la savia del valor interno del que los utiliza; más rica herencia se lega a la sociedad creando personalidades productoras que atesorando valores expuestos a la dilapidación de la ineptitud o de la inexperiencia».

Héctor DE SAAVEDRA

VIBRACIONES NORTEÑAS

NUEVA YORK, Diciembre 15. — El Dr. Haney, de la Universidad de New York y experto economista, hizo recientemente un estudio de las condiciones económicas prevalecientes en la nación y ofreció algunas sugerencias.

Dijo que la situación, en general, podía resumirse así:

1.—Una anormalmente grande cantidad de desempleados, al propio tiempo que las condiciones existentes entre los trabajadores son nada satisfactorias para TODOS y tendientes a crear la inestabilidad y las huelgas.

2.—Creciente temor al aumento de reformas de carácter radical y a la tendencia de centralizar el control federal sobre los negocios (intensificados por la guerra y las habladurías acerca de un tercer período).

3.—El aumento de la deuda pública, sin que se vea interés alguno en balancear el presupuesto gubernamental, lo cual es causa de la incertidumbre monetaria y que con el punto 2 motivan la muerte de las inversiones.

Es bien claro —dijo— que necesitamos urgentemente salirnos de este estado de incertidumbre que encontramos en todas partes. Tenemos que acabar con los radicalismos. Tenemos que aceptar algunos principios generales y «standards» de valor económico. Y en vista de nuestras experiencias durante los últimos diez años—agregó—me parece que el primer paso y el más vital sería poner a la cabeza del Gobierno un hombre que combinase el liberalismo con la más estricta integridad, compostura y consistencia. Necesitamos un hombre en quien TODOS pudiéramos confiar—no solamente en lo que concierne a su habilidad y carácter, sino también a su comprensión de las fuerzas económicas.

«Entonces deberíamos comenzar activamente a ilustrar al pueblo de las simples y eternas verdades acerca de las relaciones que existen entre la causa y el efecto, el trabajo y la paga, la producción y el consumo.

«La errónea creencia de que puede obtenerse ALGO por NADA debe ser totalmente desarraigada.

«Con una sólida, honesta y justiciera administración, las tendencias desmoralizadora que tenemos en evidencia podrían ser corregidas en breve plazo».

Y, como más específicas y detalladas reformas, propuso las siguientes:

A.—En el terreno de las oportunidades.

1.—Agencias de colocaciones: un sistema verdaderamente federal, basado en las organizaciones y experiencias de Alemania e Inglaterra.

2.—Educación vocacional y de consejo, que debería estar coordinada con el sistema de las agencias de colocaciones.

3.—Una información económica, industrial y comercial más completa, oportuna y más efectivamente distribuída que lo está actualmente, y más accesible de lo que ha estado jamás en el país.

4.—Una mejor organización del trabajo, incluyendo aquellas reformas en las organizaciones obreras y en el proceso de los contratos colectivos.

5.—Mejor organización de las actividades comerciales que envuelvan mejoras en las leyes corporativas y anti-monopolíticas, y de la administración de las mismas.

6.—«Competencia honrada»: concepto que requiere una revisión concienzuda y una aplicación efectiva (Fundamental).

B.—Reformas monetarias y del crédito.

1.—Fomentar el oro en uso efectivo con la restauración del patrón oro en el sistema monetario.

2.—Acabar con la compra de plata y abolición de todas aquellas leyes que tienden a mantener la incertidumbre monetaria.

3.—Acabar con los «financiamientos con déficits» y con la política del «dinero fácil».

Para llevar a cabo este programa sería necesario el balance inmediato del presupuesto federal.

C.—Estricta economía gubernamental.

1.—Reducir a la mitad todos los egresos por concepto de subsidios a los necesitados, trabajos en obras públicas, etcétera.

2.—Aumentar lo suficiente para balancear el presupuesto.

Cree el Dr. Haney que tal cosa sería de fácil realización si las recomendaciones en los incisos «A» y «B» se llevaran a cabo por una administración inteligente y de general confianza. Piensa que entonces los negocios aumentarían considerablemente y que las recaudaciones subirían muchísimo. Y que al mismo tiempo, el desempleo anormal que existe desaparecía rápidamente, con lo cual la necesidad de subsidio público disminuiría en igual proporción.

Mantiene el Dr. Haney que las gestiones que ofrece se hallan de acuerdo con los principios de la ciencia económica, agregando que tal es el camino a seguir por un Gobierno democrático inteligente, un Gobierno que estuviera dispuesto a «intentar no que estuviera dispuesto a «intentar cualquier cosa por una sola vez», un Gobierno que supiera lo que NO debía hacer.

Es muy posible que las sugestiones que ofrece el Dr. Haney se hallen confiadas a los más ortodoxos cánones de la ciencia económica y con ellas se logre —si son aplicadas— todas las bienandanzas que predice. Mas, valdría preguntar, si siempre que estos principios económicos, fundamentales y específicos han sido aplicados, han dado el resultado apetecido.

André de SAINT-AVIT

EL RECITAL POETICO DE MARTA JIMENEZ OROPESA

Unas consideraciones en torno a los prejuicios que despierta ese género en nuestro ambiente

Existe cierto prejuicio hacia los recitales poéticos, sobre todo entre las personas capaces de distinguir a un verdadero rapsoda de un mal versador. La prodigalidad con que se ha ofrecido esta clase de eventos artísticos en los últimos años y la pobreza de interpretación revelada en muchos de ellos, creó ese ambiente desfavorable para los elementos de verdadera capacidad.

Cualquier niña o niño que se siente con energías para vocear un pareado y que hubiese visto y oído—sin asimilarlos, desde luego—a Dalia Iñiguez, a Berta Singerman o a Rodríguez Marín, se lanzaba, con el impulso que le ofrecía la admiración paternal, amistosa o romántica, en el empeño de hacer su presentación en público.

Por otra parte, algunos locutores de radio, excelentes muchachos y hasta notables en su profesión, erraban el camino empeñándose en crear ambiente para la generación espontánea de más recitadores, diciendo ellos cada día, con admirable incongruencia, media docena de composiciones poéticas desde sus tolerantes micrófonos.

Esto, claro, es de lo menos perjudicial que se realiza en Cuba, porque no afecta directamente al precio del azúcar ni a la soberanía de la Patria; pero sí produce gran daño a la verdadera recitación poética y a las personas que con capacidad y estudios suficientes, se disponen a ofrecer una demostración de su arte serio.

Algunas veces hemos hablado de este asunto con Marta Jiménez Oropesa. La joven rapsoda, que ha estudiado concienzudamente el arte declamatorio y que ha procurado crear su propia personalidad, alejándose de la manía imitativa, no es capaz de censurar empeño alguno, porque su nobleza de corazón se lo impediría; pero reiteradamente nos ha dicho:

—Lástima que algunas personas pierdan su tiempo sin que haya quien les advierta su ausencia de facultades y que otras pierdan sus facultades por carecer de una dirección inteligente.

—Mi mayor deseo sería que hubiese para estas cosas un juicio severo, que los críticos capacitados para determinar las facultades de los recitadores se instalaran decididos a escucharlos, para expresar luego su opinión sincera, en la que no influyese la amistad, la simpatía personal u otra consideración totalmente ajena a la pureza del arte. La recitación poética es un alto empeño a mi modo de juzgarlo y estimo que si se hace un mal desalentando a priori a cualquier aspirante a iniciarse en el arte, se realiza otro estimulando con hiperbólicas frases de halago una mediocre actuación.

Marta ofrecerá mañana un recital poético en el Teatro Principal de la Comedia a las diez a. m. Una selección de versos constituye la parte medular del programa, pero consciente de que con el público es necesario usar un poco de sistema pedagógico, la notable artista brindará otras pruebas de sus facultades dúctiles para la escena, protagonizando algunos números teatrales de los que según nos aseguran hace verdaderas creaciones.

Conocemos muy bien el desenvolvimiento de la carrera artística de Marta Jiménez Oropesa, donde a las facultades naturales se unen los conocimientos de la técnica, producto de largos y acuciosos estudios; y aunque ella es enemiga del ridículo ditirambo, podemos anticipar un gran éxito a su función de gala, porque cuantos han presenciado ya su labor, saben bien que ella es capaz de disipar, en esa jornada, el prejuicio que la mediocridad prodigada creó en torno a los recitales poéticos en Cuba.

Será, sin duda, una reivindicación del arte.

P.

Hoy

Santas Alicia y Adelaida

Mañana

San Lázaro

Para celebrar estas fiestas o para obsequiar a sus amigos que estén de días, no hay nada mas apropiado que uno de los deliciosos

Cakes Wardway

los cuales, por su incomparable calidad, han ganado el favor del público habanero y son insustituibles en todo hogar donde se celebre una fiesta.

El surtido completo de estos cakes se encontrará a la venta en todas nuestras tiendas de "Cash & Carry".

Cremería de Ward — *Nuestro Nombre Es su Garantía*

Cuando arreglaba un tejado cayó a la calle un hombre

Un gráfico para probar que el incendio del Casino de la Playa fué intencional

MARIANAO, diciembre 15. DIARIO.—Habana.—El comandante P. Santamarina, Jefe del Cuerpo de bomberos de Marianao, entregó esta mañana al juzgado de Instrucción un croquis ilustrativo de su tesis sobre el origen del incendio del Casino de la Playa.

A la salida del despacho del juez dijo a los periodistas que estimaba que el incendio había comenzado por el piso de madera del cuarto de guardarropía de los empleados, estimando que fué intencional.

Cayó un obrero de un techo

En la casa de socorro fué asistido de graves heridas Angel Herrera Izquierdo, de 38 años, vecino de Hulio 36 Ceiba, el que cayó del techo de una casa en la finca «La Criolla» el cual se encontraba arreglando.

Aceptó la renuncia de su Presidente la Cámara Municipal

La Cámara Municipal reunida en sesión extraordinaria, aceptó la renuncia de su Presidente habiendo sido electo para sustituirlo el señor Baudilio Rey Paltre; Armando Herrera renunció por estar nominado candidato a Concejal en las próximas elecciones. La Cámara le ha concedido licencia al Alcalde Municipal, señor Ortelio Alpízar, por haber sido nominado candidato a Alcalde.

Reunión política

El día 16 del actual, a las 8:30 p. m., tendrá efecto una reunión de carácter político en el domicilio del señor Virgilio Blanco, en Maceo 10, con el propósito de constituir el Frente Revolucionario Popular. A este acto asistirán líderes de los partidos PUN, CND, PNR, URC, Acción Republicana y Unión Liberal Independiente, para tratar de asuntos de interés general de dichas agrupaciones políticas.

Le hurtaron ropas

Aurora Sánchez Montano, de 25 años, vecina de Real 92, denunció a la Policía que mientras limpiaba su casa dejó abierta la puerta por la que penetraron desconocidos, hurtándole ropas por valor de doce pesos.

Herido con un hacha

José Cuevas Gutiérrez, de 6 años, vecino de Avenida Tercera y 7 sufrió graves lesiones de las que fué asistido en la casa de socorro por el doctor Sardiñas al cortarse con un hacha.

«Quien al cielo escupe...»

José Luis Alfonso Vázquez, de 9 años, vecino de San Antonio 2, sufrió lesiones graves en la cabeza al caerle una piedra que él mismo había tirado al aire.

A. Martínez,
Corresponsal.

MIRESE LA LENGUA AL ESPEJO

Si la nota blanca, saburrosa, usted necesita este remedio

Muchas veces, descuidamos atender como es debido algún malestar o indisposición con la idea de que es "cosa de nada". Sin embargo, ¡qué graves consecuencias traen el estreñimiento y el entorpecimiento del hígado! Cuando su lengua se ve blanca y la siente usted pastosa, saburrosa, es generalmente indicación de anormalidad intestinal. El dolor de cabeza, pesadez, cansancio, se deben también muchas veces a la misma causa: y aunque mucha gente lo sabe, hay millares de personas que se descuidan sin darse cuenta de los peligros a que se exponen.

Lo prudente es recurrir a un remedio *adecuado* y de toda confianza: las Píldoras de Brandreth —el regulador intestinal preferido por millones de personas en nuestro propio país y en 70 naciones. Por más remedios que haya usted tomado, le conviene, para bien de su salud, probar las Píldoras de Brandreth. Por sus resultados usted se dará cuenta de que es un remedio superior para regularizar las funciones digestivas y eliminatorias. Recuerde que las Píldoras de Brandreth son puramente vegetales. No acepte sino Píldoras de Brandreth. Todas las farmacias las venden.

Serán percibidos los olores propios de cada película

Dos inventores suizos han logrado dar forma práctica a esta mejora del cinema

BERNA, Suiza, diciembre 15. (Havas).—El «film oloroso» es la invención de dos investigadores suizos, que la han aplicado a las películas parlantes. Está constituído por una sencilla caja metálica que se sitúa detrás de la pantalla durante la proyección, y de la cual surge, al unísono con ésta, uno o varios de los cuatro mil olores diferentes que puede percibir el olfato humano.

En la primera prueba oficial del original invento, efectuada hace dos días en un cinema de los alrededores de Berna, mientras desfilaban por la pantalla películas reproduciendo campos de rosas y de narcisos, los espectadores sentían con suave intensidad el aroma inconfundible de éstas flores. Después se exhibió un documental sobre las labores del ebanista, y por la sala se extendió, penetrante y fuerte, el olor de las maderas de construcción, desde el áspero del cedro, hasta el perfume del sándalo. En un film policíaco, al funcionar las ametralladoras durante un duelo con los bandidos, el olor de la pólvora quemada llenó el cine.

Una característica notable del aparato es que, automáticamente, neutraliza el ambiente de la sala cuando las imágenes a que correspondan un aroma determinado, desaparecen de la pantalla. Según los inventores, realizaron la innovación empleando olores sintéticos, que difunden por un procedimiento electro-químico propio.

CRONICA HABANERA

PETICION DE MANO

Lilita Nodarse y Palma, bella y muy graciosa señorita de la sociedad habanera, será pedida esta tarde en matrimonio para el simpático joven Joaquín Fernández Perujo, empleado del National City Bank.

Ante sus padres, el señor Alberto Nodarse y señora Hortensia Palma, efectuará la petición de rigor el padre del novio, señor Joaquín Fernández Arnedo.

Por el luto que guarda el novio, la señorita Nodarse no podrá recibir. Felicidades.

LA FESTIVIDAD DEL DIA.—Santa Alicia es la festividad católica del día.

Numerosas las señoras y señoritas que celebran su santo.

Sea nuestro primer saludo para Lily Longa, bella y distinguida esposa del doctor Juan R. Arellano, conocido letrado de esta capital, que preside con grandes entusiasmos el Jaimanitas Club.

Otro saludo, de los primeros, para Alicia Párraga, la señora del doctor Néstor Mendoza, tan admirada en el gran mundo habanero por su belleza elegancia y distinción.

También saludamos especialmente a Alicia Nadal, distinguida y elegante esposa del doctor Luis N. Menocal, tan estimada en el seno de la sociedad habanera.

Con la señora de Menocal está de días su hija Alicia, la encantadora esposa del querido doctor Chicho Ortiz y Franchi.

Ambas no reciben.

Siguen las felicitaciones para un grupo de damas jóvenes: Alicia Mendoza de Tarafa, Alicia Pedroso de Meyer, Alicia Foyo de Aguilera, Alicia Morales de Ravena, Alicia Godoy de González del Valle, Alicia Castellanos de Franco, Alicia Cadenas de Gross, Alicia Crabb de Tremols, Alicia Dopico de Roig, Alicia Acevedo de Santana, Alicia Larrea viuda de Suero, y Alicia Herrera de Kohly.

Del mismo grupo: Alicia de Cárdenas, la bella y encantadora esposa del doctor Jorge Alfredo Belt.

Alice Steinhart, gentil esposa del doctor Pablo de la Llama, a la que saludamos especialmente.

Alicia López Bisbal de Rodríguez.

Alicia Kloers de García, Alicia Rojas de Andreu, Alicia Alonso de Soler, Alicia Martínez de Machado, Alicia Velasco de Margarit, Alicia Izquierdo de Palma, Nena Justiz de Ballester, Alicia Diago de González Arriete, Alicia Rodríguez de Barrio y Alice Dana, soprano de magnífica voz.

Una joven y bella dama: Alicia Lliteras, esposa del señor William Gómez Colón.

Alicia Miranda y Rodríguez Alegre, y su linda hijita Bebita.

Alicia Fernández de Alonso, y su hija Cuca.

Alicia Tur, joven esposa del señor José Abalos, gerente del jardín «Miriam».

Alicia C. de Whitmarsh.

Alicia Blay de Cuervo, Alicia Crusellas de Márquez, Alicia Urrutia de Gay Calbó, Alicia Mignagaray de Camacho, Alicia Masnata, y Alicia Alvarez Ruelland, la gentil viuda de Oliva, que pasará su día en Varadero.

Alicia Valladares y Castro.

Alicia Deetjen de Placé.

Alicia Santamarina, gentil esposa del conocido letrado doctor Bernardo Caramés.

Adelina Valdosera, bella esposa del doctor José M. Carballido, que recibirá a sus amistades en horas de la tarde.

Y Adela Lobo de Alvarez.

Señoritas:

En término preferente, Alicia Ruz y Valdés Fauli, Alicia Morales y de Cárdenas, y Alicia Valiente y Ponce de León, figuritas, las tres, muy admiradas en el gran mundo habanero

Alicia Arellano y Diago.

Lindísima

Alicia Vilela y Cumbraus, gentil y muy interesante señorita a la que enviamos un saludo especial.

Alicia Rodríguez Alvarez, señorita encantadora de nuestra sociedad, que no recibe en su día.

Alicia Onetti, y Goncé, Alicia Jiménez, Alicia Solís, Alicia Pérez del Castillo, Cuquita Condom y Alicia Busto Sánchez, la encantadora señorita, que no recibe.

Alicia Domínguez y Benítez, gentil señorita.

Alicia Basterrechea, Adelita Guerrero, Alicia Menéndez Carballo y Alicia Acebo y García.

Alicia Ordetx y Ros.

Alicia Ichaso.

Alicia Boza Masvidal, la dulce y encantadora señorita.

Alicia González Recio, linda hija de los esposos Arcadio González y Esther Recio.

Y por último, la gentilísima Alicia Andreu.

VIAJEROS DISTINGUIDOS.—Hoy embarcarán rumbo a Nueva York los jóvenes y conocidos esposos Orencio Nodarse y Estela Alonso.

Van a pasar las Pascuas con su encantadora hija, la señorita Conchita Nodarse y Alonso, que termina sus estudios en un acreditado plantel norteamericano.

Felicidades.

EL ALMUERZO DE AYER.—Como habíamos anunciado, un almuerzo ofreció ayer al mediodía, el Secretario de Estado, doctor Miguel Angel Campa y su gentilísima esposa Terina Roff, en honor del Ministro del Perú, Excmo., señor Juan de Osma, que embarca hoy hacia su país.

Dicho almuerzo, para un corto grupo de invitados, se celebró en el hermoso hotel «Nacional».

Tomaron asiento en la mesa, además del homenajeado y los distinguidos anfitriones, estos invitados:

El doctor Emilio Núñez Portuondo, Ministro de Cuba en el Perú y señora Olga Fábrega de Núñez Portuondo.

El doctor Angel A. Solano, Subsecretario de Estado interino.

El doctor Pedro Mendieta, Representante a la Cámara y señora Yoyín O-Farrill de Mendieta.

El teniente Juan del Pino, ayudante del señor Presidente de la República y señora Blanca Tous de del Pino.

El doctor Manuel Sanguily, director de la oficina Panamericana de la Secretaría de Estado.

El doctor Gonzalo Güell, Consejero de Embajada.

Los Agregados al Protocolo: doctor Eulalio Guerra, doctor Enrique Patterson y señora Georgina Caos de Patterson, señor Rafael Nieto y señora Estela de la Campa de Nieto, doctor Luis Moas y doctor Héctor de Ayala.

Las señoritas: Miguelina de la Campa, Albertina O-Farrill, Livia Averhoff y Loly Bravo.

Y los señores Javier de Santa Cruz y doctor Salvador R. de los Santos, Auxiliares del Protocolo.

EN LA LEGACION DE PANAMA.—Anoche se celebró una comida en la Legación de Panamá.

Comida elegante que ofrecían el Ministro de Panamá en Cuba, Excmo., señor Ernesto B. Fábrega y su esposa Lumy de Fábrega, en honor del señor Andrés de la Guardia y de su esposa Graciella Valdespino.

Además tomaron asiento en la mesa, que ostentaba un precioso decorado floral, el doctor Raúl Valdés Fauli y señora Eulalia Juncadella; el doctor Carlos Montero y señora Margot Mejer y la señorita Roche Montero.

(Continúa en la página SIETE)

Servicios completos para 6 cubiertos, desde **$20.00**

Joyería "LE TRIANON" S. FONDON Y CIA., LTDA.—GALIANO 405

Reloj Pulsera "Juvenia", en caja de acero inoxidable. Esfera negra con tres agujas y segundos marcados. Ideal para médicos y deportistas.
26.50
Otros, desde $24 hasta $36.

Regalos de Pascuas

Para "EL" algo que sea elegante y práctico a la vez... algo nuestro!

Quizá él mismo es cliente habitual de nuestra Sección Masculina, como lo son casi todos los elegantes de la Habana. Y en este caso no podrá menos de alabar su buen gusto al adivinar por la envoltura y la etiqueta que usted ha preferido seleccionar allí donde los surtidos Masculinos tienen un bien ganado prestigio de refinamiento, distinción y novedad. Hemos seleccionado estas cosas para diseñar, únicamente con el propósito de ofrecer unas cuantas sugerencias. De hecho, las colecciones son extensísimas. Y desde un peso hasta algunas decenas, usted encuentra en nuestro Depto. de Caballeros infinidad de cosas elegantes, útiles y prácticas, artísticas o decorativas, capaces de satisfacer al hombre más exigente. Acuda y véalo todo.

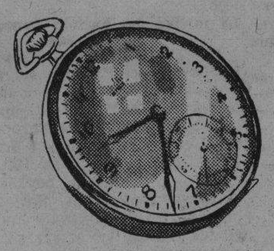

Reloj de bolsillo "Omega" en caja de acero inoxidable. Diecisiete rubíes y escape áncora. Maquinaria de garantía.
14.50

Fina Pitillera de esmalte negro, interior y detalles dorados, incluso placa para monograma. En elegante estuche.
5.75

Otras, desde 1.75 hasta 10.50.

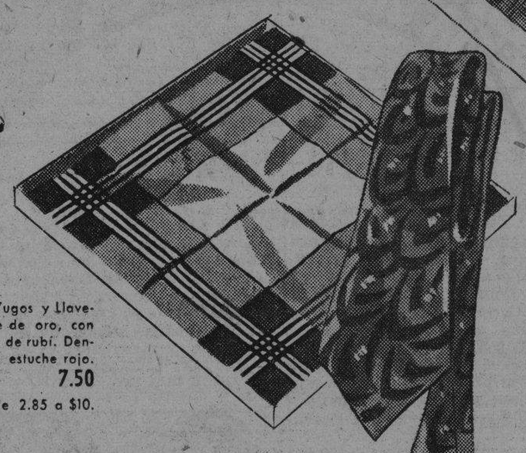

Camisa de batista francesa en color, con listas blancas, cuello "Duncan". Corbata de Satín y Faya y Pañuelo francés de linón. Un conjunto muy elegante. El juego
7.70

Camisa de poplín inglés, fondo de color con listas blancas entrecruzados formando cuadros. Cuello "Dandy". Corbata de seda muy fina y Pañuelo de batista de hilo. El juego
7.20

Camisa de poplín "Bramante" inglés, en color, con listas variadas formando cuadros. Cuello "Duncan". Corbata de satín y moaré y Pañuelos de hilo francés. El juego
7.15

Juegos de Pañuelo y Corbata en los más variados tonos y combinaciones. El diseñado vale solamente
$1

Juego de Yugos y Llavero, enchape de oro, con cabuchones de rubí. Dentro de fino estuche rojo.
7.50
Otros, desde 2.85 a $10.

Sección Masculina: Planta Baja

fin de Siglo

san rafael y águila teléfonos: m-5991-92-93

LA COMISION ASESORA DE LOS PRECIOS DEL SEBO CREE PODER REBAJARLOS EL MES ENTRANTE

En la próxima semana estudiará las cotizaciones mundiales y hará su recomendación al Gobierno. La Audiencia solicita datos de Comercio sobre un recurso de la Comp. de Fianzas

En los primeros días de la próxima semana se reunirá, la Comisión Asesora del Secretario de Comercio, para recomendar los precios máximos que deberán regir durante el mes de enero entrante, para el sebo puro de res de producción nacional utilizada en la fabricación de jabón blanco y amarillo y sus similares.

La Secretaría ha venido ejerciendo una estrecha vigilancia para evitar toda alza injustificada en el valor del producto, regulándo los precios de acuerdo con las cotizaciones del mercado mundial.

Esto ha traído aparejada una reducción notable en el precio del sebo puro de res, hasta el extremo de que el quintal de sebo de primera se venda a razón de $5.82 y el de segunda a $5.44 lo que representa una considerable disminución si se compara con los precios del mes de noviembre, que fueron de $6.26 y 5.67, respectivamente.

La Comisión Asesora espera, de acuerdo con las investigaciones que está efectuando, obtener una rebaja aún mayor.

Necesita datos la Audiencia para resolver un Recurso Contencioso Administrativo

En el Recurso Contencioso-Administrativo número 2439 de 1939, interpuesto por la Compañía Cubana de Fianzas S. A., contra Resolución del señor Presidente de la República de 28 de octubre de 1939, que declaró sin lugar la alzada número 511 de 1939, que fué establecida por la recurrente contra acuerdo del señor Secretario de Comercio de 9 de agosto de 1939, sobre devolución de cantidades ascendentes a $100.049.77, se ha librado oficio al señor Secretario de Comercio por el señor Presidente de la Sala Segunda de lo Civil y de lo Contecioso-Administrativo de la Audiencia de La Habana, interesando se remitan a dicho Tribunal los antecedentes administrativos relacionados con el expresado recurso, lo que deberá hacerse dentro del término a que se refiere el artículo 38 de la Ley de lo Contencioso-Administrativo, cuyos antecedentes son necesarios para la sustanciación del mismo.

Comisiones a empleados

El Presidente de la República ha firmado un Decreto designando a la señorita Valeriana Narcisa Pazos, auxiliar de administración clase primera, escribiente del Negociado de Patentes y Modelos Industriales afecto a la Dirección de la Propiedad Industrial, de la plantill ade la Secretaría de Comercio, para que preste sus servicios en comisión en la Secretaría de Gobernación.

Por otro Decreto se dispone que la señorita Rina Núñez y Jiménez, oficial de administración clase quinta temporero de la Secretaría de Comercio, pase a prestar sus servicios en comisión a la Secretaría de Estado.

Laura Cañizares

Doctora en Cirugía Dental

Comunica a su distinguida clientela el traslado de su Gabinete a la Calle 23, esquina a J, altos, Vedado

BOLET en la FILARMONICA

La ORQUESTA FILARMONICA DE LA HABANA, dirigida por el Maestro Massimo Freccia, brindará el próximo lunes, a las nueve y media, en el Teatro Auditorium, otro de sus grandes conciertos, presentando en él al notable pianista cubano JORGE BOLET.

Esa noticia ha despertado gran entusiasmo en toda nuestra sociedad y el concierto del lunes 18 promete ser un destacado acontecimiento artístico y social.

En nuestro «SALON DE ALTA COSTURA» y en el de Vestidos tenemos a disposición de todas las damas finas «toilettes» y otros accesorios para asistir a ese gran evento de arte.

fin de Siglo

M.E.C.D. 2016

HOY AUDITORIUM ESTRENO EN CUBA 30 y 40

REPUBLIC PICTURES presenta la GRANDIOSA SUPER-PRODUCCION con

PATRIC KNOWLES - RICHARD CROMWELL y ROCHELLE HUDSON

"EL ESCUADRON BENGALI"

En el AMBIENTE LLENO de COLORIDO y ACCION de la INDIA!!! Y Una BELLA HISTORIA de AMOR, OFRECE el INTERES ROMANTICO DONDE PODEMOS VER A DOS HERMANOS ENAMORADOS DE LA MISMA MUJER.

ADEMAS: "INTRIGAS INTERNACIONALE"

DISTRIBUIDA POR TROPICAL FILMS!

ESCENARIO y PANTALLA

RADIO CINE: «LOS HIJOS DE LA NOCHE»

En el «teatro de industria» Torrado y Navarro son dos de los autores españoles más eficaces. Tienen indudable habilidad para inventar fábulas y crear situaciones de ésas que el espectador medio comprende y gusta sin esfuerzo. No hay nada en sus armazones teatrales que tenga un valor sustantivo. La forma no consigue tampoco el rango de lo estético. Ni siquiera parece que esto les preocupa, ya que al margen de lo literario han logrado éxitos muy estimables de taquilla, como el de «Siete mujeres», comedia que aquí nos dieron a conocer Pepita Díaz y Manolo Collado y que obtuvo numerosas representaciones.

La película de la Cifesa pre-estrenada ayer en el «Radio-Cine» está basada en una obra de Torrado y Navarro, llevada a la pantalla por Benito Perojo. Se titula «Los hijos de la noche» y tiene todas las características de la producción habitual de esos autores.

«Los hijos de la noche» es la típica comedia de enredo a la española, si bien con sus ribetes de melodrama para impresionar a las sensibilidades de retícula gruesa. Su tema está muy rondado en toda la literatura teatral de corte jocoso. Tiene notorias similitudes con el de «Los hijos artificiales» y «Lluvia de hijos», dos juguetes cómicos del moderno repertorio español. Se trata del «timo de la prole». Un individuo que vive parasitariamente de lo que le pasa mensualmente una hermana rica, a la cual la engaña diciéndole que tiene tres hijos huérfanos de madre. Un día la generosa hermana decide visitarlo para conocer a sus sobrinos y al hombre no le queda más remedio que buscarse unos hijos de alquiler para no verse en descubierto. La prole artificial procede de los arrabales madrileños, especie de Corte de los Milagros donde se juntan el mendigo, el golfo, el ratero y el vendedor ambulante, ejemplares, en macho y hembra, de la miseria de la gran ciudad. A esos desheredados de la fortuna, que durante el día viven como lechuzas que se asustan de la luz, en las cuevas de los suburbios, y por la noche salen a pedir o a coger—dos cosas que tanto se parecen entre las sombras y que son casi iguales cuando se tiene hambre—alude el título de «Los hijos de la noche». Por las callejas, avanzando pegados a la pared; junto a los escaparates repletos de manjares, empañando el vidrio con el vaho de sus bocas ávidas; escurriéndose siempre entre la tiniebla, conscientes y medrosos a un tiempo de su clandestinidad, esas mujeres y esos hombres, que todavía tienen en la tristeza de sus vidas humor para cantar y reir, parecen realmente nacidos de las entrañas de la noche, donde hay sombra y dolor para unos y luz y fiesta para otros.

Haciendo resaltar este contraste de la vida nocturna en las ciudades populosas, que hace más insolente el lujo y más injusta la necesidad, Torrado y Navarro han querido dar cierta dimensión social a su obra, si bien con timidez y superficialidad. Perojo, por su parte, ha aprovechado con bastante habilidad estas alternativas de la fábula y ha logrado pasajes de cierto primor.

La película no se distingue por sus matices. Pasa bruscamente de lo cómico primario—más de situación que de palabra—a lo netamente sensiblero, subrayado esto último de un moralismo del cual no se ha liberado aún el teatro corriente español.

Lo mejor de la película está en la dirección de Perojo, que ha sacado buen partido a muchos momentos de la trama; en los «sets», lujosos unos y de mucho carácter otros; en la música popular y pegajosa de los maestros Guridi, Muñoz-Molleda y Mostazo; y en la interpretación, sobre todo por parte de Estrellita Castro y Miguel Ligero. La primera, muy dueña ya de sus facultades, canta, baila y dice con gracia su papel de «La Inglesita». El segundo tiene esa comicidad española, un poco gruesa; pero directa y asequible a todos los públicos de nuestra raza. Otros intérpretes son Julio Peña, Hortensia Gelabert y Alberto Romea.

Francisco ICHASO.

HOY

REX

CINEMA

San Rafael y Amistad

Tel. M-2214

UN VIAJE POR EL MUNDO

A las 5 tarde y 10.30 noche — EN TANDAS ESPECIALES DOBLES

Visitando ocho distintos países a cual más interesante. ISLAS ENCANTADAS, COSTA RICA, LA CUNA DE LA CIVILIZACION, EL RHIN, RUTAS ESCANDINAVAS.

TRES MAGNIFICOS PRE-ESTRENOS

PAISAJES DE AUSTRIA, COPENHAGUE, SINFONIA ROMANA, todas ellas de una belleza extraordinaria y con un gran fondo musical.

PROGRAMA CORRIENTE:

PELIGRO... ALTO VOLTAJE

Interesante film Warner de la serie «Aventuras de la Vida Real». Asunto emocionante y aleccionador, magistralmente dramatizado por el famoso Floyd Gibbons.

NOTICIARIOS METRO, UFA (alemán) y PATHE R. K. O., con las últimas noticias de la guerra y sucesos de todo el mundo. RUSS MORGAN Y SU ORQUESTA (musical, Warner).—PARAMOUNT GRAFICO (un magnífico documental).—EMOCION EN EL CORRAL (cartón en colores de la Fox).

HORAS Y PRECIOS DE COSTUMBRE

HOY RIALTO

COMMERCIAL FILMS presenta LA ATREVIDA SUPER-PRODUCCION FRANCESA

"EL CALLEJON DE LA PERDICION"

Dita PARLO con Albert PREJEAN

APROBADA para MAYORES

Ademas "BARRIOS de NEW YORK" con Jackie COOPER

30¢ y 40¢

PAYRET

LUNES 18

ESTRENO en CUBA

AFA PRESENTA A

Luis Sandrini

con HERMINIA FRANCO y PERLITA MUIX en una película plena de gracia y emoción, titulada:

BARTOLO TENIA UNA FLAUTA

Y ADEMAS la EMOCIONANTE PELICULA con John CARROLL el zorro y LONA ANDRE

"EL PILOTO"

NOTAS

EL LUNES: «INTERMEZZO» EN EL FAUSTO

La magnífica película «Adiós, mister Chips», de la Metro Goldwyn Mayer, que tiene como figuras centrales a Robert Donat y a la nueva estrella Greer Garson, vuelve a exhibirse hoy en todos los turnos del teatro «Fausto». Se completa el programa con el noticiario. Los precios: 40 centavos de 3.30 a 6.30 y 50 centavos después; niños, a todas horas, 20 centavos, y tertulia familiar, 15 centavos.

Mañana: gran matinée con «Adiós, mister Chips», y «Mr. Moto de vacaciones», por Peter Lorre. El lunes, los Artistas Unidos presentan a la nueva estrella sueca Ingrid Bergman conjuntamente con el fino y magnífico actor Leslie Howard, en la exquisita producción «Intermezzo» (una historia de amor). Esta película plantea muchas interrogaciones: ¿Puede un hombre amar a dos mujeres al mismo tiempo? ¿Puede una celebridad hallar la felicidad completa en el matrimonio? ¿Deben los padres reconciliarse por la felicidad de los hijos?... ¿Debe un hombre casado entrar en sociedad profesional con una muchacha soltera y atractiva? Todas las respuestas de estas interesantes preguntas se las da «Intermezzo» (una historia de amor) que es el drama deliciosamente romántico del hombre que tenía el mundo entre sus manos y entregó su corazón a una muchacha por unos días de amor robado, exponiendo estupendamente un conflicto sentimental entre un genio, su esposa y una rival. Trama primorosamente presentada por el genial productor David Selnick, bajo la dirección de Gregory Ratoff.

EL LUNES: «ANGELES SIN ALAS» EN EL ENCANTO

En la pantalla del teatro «Encanto» actúan hoy Stan Laurel y Oliver Hardy en la deliciosa comedia «Tontos de altura», y el trágico de la pantalla, Edward Ellis, en «Tres hijos». Además el noticiario. Los precios: 40 centavos de 3.15 a 6.30 y 50 centavos después; niños, tarde y noche, 20 centavos.

Mañana, estupenda matinée, con este mismo programa, desde la una.

El lunes, debut de un gran show centralizado por el inspirado compositor cubano Eliseo Grenet, con su gran orquesta típica, quien presenta a Jorge Negrete, estrella de la película «Perjura», y a Pilar Arcos, cancionista española de fama internacional y figura destacada de la cinta «La verbena trágica». Esta cancionista española tiene impresos más de mil ochocientos discos, dato que habla por sí solo de todo su valor artístico. Además actuarán Aurora Lincheta, estilista de nuestro ritmo vernáculo, y Humberto de Dios, maestro de ceremonias. Como se ve, se trata de un gran espectáculo, que llevará mucho público el lunes al «Encanto»—máxime si tenemos en cuenta que los Artistas Unidos ofrecen el estreno de la fina producción «Angeles sin alas», por Joan Bennett, quien se ha transformado en una fascinadora trigueña. Cinco hombres tras su corazón... ¿Con quién se quedó?... Vea «Angeles sin alas», y lo sabrá. Se trata de la comedia que ofrece infinidad de situaciones, donde el humorismo pasa a un plano relevante, divirtiendo infinitamente a los espectadores.

Pronto: la magnífica actriz Loretta Young en «Siempre tuyo», con David Niven.

EL LUNES: «LA VENGANZA DEL AHORCADO» en el ALKAZAR

Un gran programa se ofrece hoy en el teatro «Alkázar», figurando en el mismo dos grandes producciones: «El caso de Edith Cavell», brillantemente interpretado por la fina actriz inglesa Anna Neagle. Es la historia de la nurse Edith Cavell que fué fusilada por las tropas del Kaiser en la guerra mundial. Se completa el programa con la interesante película de la Columbia Pictures, que lleva por título «Konga, el indomable». Esta cinta ofrece infinidad de emociones y destaca la actuación de Konga, el rey de la manada salvaje, y entre todo esto un romance exquisito. Se completa el programa con el noticiario. Precios: 20 centavos de 1.30 a 6.30 y 30 centavos después. Niños, a todas horas, 15 centavos y tertulia familiar, 10 centavos.

Mañana, este mismo gran programa en matinée, desde la una.

El lunes, otro gran estreno de la Columbia Pictures que lleva por título «La venganza del ahorcado», interpretado nada menos que por Boris Karloff, el rey del terror. En ella este actor se presenta como un humanitario médico que habiendo inventado un aparato mecánico para conservar la vida, fué sorprendido por la policía cuando realizaba sus experimentos, apareciendo ante la justicia como un asesino, teniendo que pagar ante la ley por este crimen... aunque regresó de la tumba para vengarse. Es una cinta fantástica, sobrenatural, horrorizante. Karloff en su más truculento papel. El hombre que regresó del más allá. Junto con ella se ofrecerá «Pepita de vacaciones», otro estreno de la Columbia Pictures, basado en la sección cómica de muñequitos creada por Chic Young.

«LA REINA DEL PATIN» EN EL RIVIERA

Numerosa cantidad de público asistió ayer al teatro «Riviera», donde se ofreció un doble estreno de la R. K. O Radio, destacándose en primer término «La reina del patín», por Irene Dare, la patinadora más pequeña del mundo. Vea cuando en una familia resulta un fenómeno y todos conciben la idea de explotarlo. Eso es lo que sucede en «La reina del patín», donde una niñita de seis años maravilla con patines sobre el hielo, hace que el padre se desprenda de todo en su afán de que la hijita llegue al pináculo de la gloria. Es una trama movidísima, donde abundan los momentos humorísticos, no falta el romance y en el fondo vive un drama humanísimo y real. La otra cinta es la comedia «Vuela, vuela, caballito», interpretada por el gracioso Joe Penner. Es un humilde fotinguero cuyas dos únicas ambiciones en la vida son comprar una finquita y dedicarse a la cría de palomas, y casarse con la bella hermana de un compañero... Hasta el día en que el destino le depara la suerte de tener un «penco», meterlo en un hipódromo y tomar parte en la carrera de caballos más trascendental que usted haya visto. No es necesario que le gusten los caballos para que usted goce de esta comedia. Además, se exhibe el noticiario, la variedad «Saltos de amor» y el cartón «El pollito campeón». Los precios: 30 centavos por la tarde y 40 centavos por la noche; niños, tarde y noche, 20 centavos, y tertulia, 15.

Mañana, este mismo magnífico programa en matinée, desde la una de la tarde.

El lunes, estreno de «Conflicto de dos almas», la magnífica superproducción de la Columbia Pictures, interpretada por Bárbara Stanwyck y el nuevo ídolo William Holden, que debuta en esta cinta. Es la historia de un violinista que se vió en la necesidad de convertirse en boxeador muy en contra de sus verdaderos deseos. Junto con ella: «La venganza del águila».

CAMPOAMOR: «En la guanábana» «Y SE FUE EL PULPERO»

Un programa de gran hilaridad presenta hoy la magnífica compañía de género cubano de Garrido y Piñero. La función es corrida, comenzando a las nueve en punto de la noche con «En la guanábana», simpatiquísima obra de Agustín Rodríguez, y a continuación «Y se fué el pulpero», una de las más afortunadas creaciones de Carlitos Robreño. El más franco humorismo preside ambas piezas que contienen numerosos chistes sobre nuestra actualidad política.

Mañana, a las tres de la tarde, matinée con el mismo programa de hoy, que también será ofrecido en la noche.

Continúan inalterables los precios populares. Luneta o preferencia, 50 centavos y la tertulia 20 cts. Las localidades son numeradas. El espectáculo es radiotransmitido por las estaciones CMW y COCW (en 550 y 6330 kilociclos, respectivamente).

Pasado mañana, una gigantesca función en beneficio del público, cumpliendo así la empresa su «lunes popular». Se representará «En la guanábana» con «Y se fué el pulpero», terminando la función con un hermoso y divertido fin de fiesta por Garrido y Piñero, Candita Quintana, Lolita Berrio, Julio Richard, Carmita Ortiz y el resto de la compañía. No obstante la magnitud del programa, regirán los precios populares diarios.

El martes: un estreno de singular importancia: «De San Antonio a Maisí», de Agustín Rodríguez. El viernes 22 reposición de «Amalia Batista», obra cumbre de nuestro teatro nacional, con Maruja González, la magnífica soprano, en el principal papel.

CARTEL DEL DIA

POR LOS TEATROS

CAMPOAMOR: A-7054. A las 9: En la guanábana y Se fue el pulpero.

LA COMEDIA: A-6737. A las 5 y 30: La pequeña dictadora. A las 9.15: La frescura de la fuente. Carmen Amaya y otras variedades.

NACIONAL: A-6700. A las 4 y 30 y 8 y 45: El circo Santos y Artigas.

POR LOS CINES

FAUSTO: M-7800. A todas horas: Adiós. Mr. Chips y variedad.

ENCANTO: M-6055. A todas horas: Tontos de altura y Tres hijos.

ALKAZAR: A-6869. A todas horas: El caso de Edith Cavell y Konga, la indomable.

MARTI: M-2724. Unión pacífico y Cadenas del mal.

AUDITORIUM: F-4455. El escuadrón Bengali e Intriga internacional.

TRIANON: F-2403. Hotel para mujeres e Idilio tras las rejas.

INFANTA: U-3700. El gorila y La verdad a nadie teme.

PAYRET: A-7157. Caminito de gloria y Escuela de señoritas.

RIVIERA: F-2040. La reina del patín y Vuela, vuela caballito.

RADIO-CINE: M-1407. Los hijos de la noche y El afortunado.

POLIDOR, primer animador del Circo Santos y Artigas, al que le será impuesta en la matinée de hoy, una medalla que espontáneamente le regalan los niños de la Habana.

EL MUERTO MURIO

NEPTUNO: M-1515. Serenata de Broadway, El fugitivo inocente y episodio.

FAVORITO: U-2650. Cuatro plumas y Los incendiarios.

FLORENCIA: U-3533. Serenata de Broadway, Amor de un periodista y episodio.

OLIMPIC: F-3711. El cura y el penado y Cazadores de cabeza.

MANZANARES: U-3354. Nacido para el tango y El jugador y la dama.

ROXY: FO-4255. Los enredos de papá y El trovador de la radio.

RIVOLI: FO-2682. Hijas valerosas, Quién dijo miedo y episodio.

REINA: M-2272. Juárez y Luna de miel en París. A las 12 de la noche: Tributos sexuales.

RIALTO. M-1831. El callejón de la perdición y Mr. Chang en el barrio chino.

CUATRO CAMINOS: M-3676. Juárez. El hombre que se atrevió y episodio. A las 12 de la noche: Tributos sexuales.

PRADO: M-2822. Nacido para el tango y Andy Hardy millonario.

VERDUN: A-9206. Cuatro plumas y La chica del río.

COLONIAL: A-7879. Divorcio en Montevideo y Carnaval de invierno.

ACTUALIDADES: M-5575. Cumbres borrascosas y Andy Hardy millonario.

CERVANTES: M-6494. Nacido para el tango y La rubia del camino.

MAJESTIC: M-4477. Su noche feliz y Cuatro almas.

EL MUERTO MURIO

LUNA: M-4474. Su noche feliz y El jugador y la dama.

WILSON: U-5563. Juárez y El jade fatal.

GRIS: F-4292. Serenata de Broadway y Escuela dramática.

VIVES: F-3128. Juárez y La heredera ardiente.

MODERNO: X-1305. En este mundo traidor y Charlie Chan en Reno.

CUBA: M-9796. Un día en las carreras y Paso a la juventud.

ROJO: M-4794. Cómo está la sociedad y Juventud dorada.

SANTOS SUAREZ: I-4600. Cuatro plumas y Ahí va mi corazón.

BELGICA: A-9128. La máscara de hierro y Paraíso para dos.

VIOLETA: M-3238. Carnaval de invierno y Amor bajo el fuego.

MENDOZA: I-7285. Aventuras de Huck Finn y cartones.

HOY

ENCANTO

"TRES HIJOS" con Edward ELLIS y

TONTOS de ALTURA con Stan LAUREL y Oliver HARDY

R.K.O. RADIO

LUNES

ENZIO

Mary Fabry

JOAN BENNETT en "ANGELES SIN ALAS" ARTISTAS UNIDOS

En la ESCENA - 549 - HORA FIJA - Eliseo GRENET PRESENTA DOS ESTRELLAS de CINE JORGE NEGRETE y Pilar ARCOS

ADEMAS: AURORA LINCHETA - HUMBERTO de DIOS y la ORQUESTA CUBANA de GRENET

ARTISTAS EXCLUSIVOS de la Cadena "Partagas"

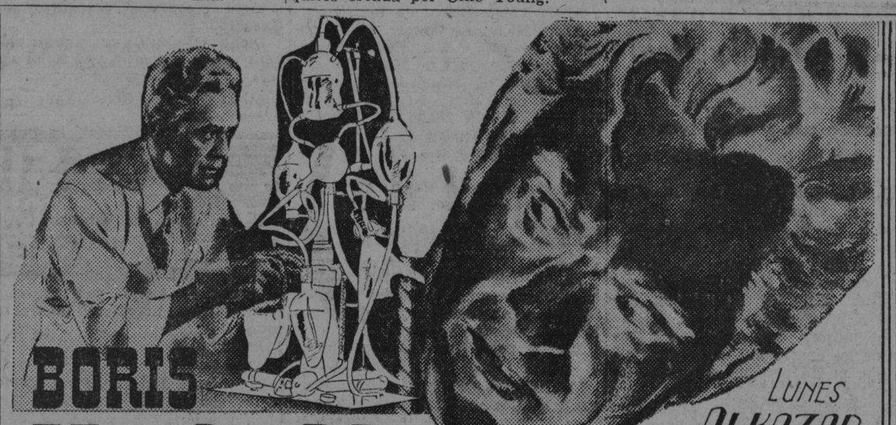

BORIS Karloff en "La VENGANZA del AHORCADO" -The MAN THEY COULD NOT HANG- Una COLUMBIA

LUNES ALKAZAR

LA COMEDIA

Compañía ALPUENTE LOPEZ

HOY, SABADO 16

Presentación de la genial

CARMEN AMAYA

y su conjunto Gitano en su temporada de despedida. Tarde, a las 5.30

LA PEQUEÑA DICTADORA

Un triunfo de Leandro Alpuente y Mary López. Noche, a las 9.15

Estreno de la comedia de risa de Muñoz Seca

LA FRESCURA DE LAFUENTE

Creación de Leandro Alpuente y Rosario Sánchez.

Tarde y noche, como final de función

El Conjunto

HERMANOS LOPEZ

Con Mary, Nolín, Cata, Marga, Kiki, Juan, Miguel, José en un programa especial.

El Conjunto Gitano de la genial

CARMEN AMAYA

Con Sabicas, Antoñita Amaya, Perosanz, Paco Amaya, Agustín Castellón, José Amaya, "el Pelao", en un gran programa.

Orquesta de diez profesores

CINCUENTA ARTISTAS EN ESCENA

¡UN PRESUPUESTO FANTASTICO!

Y los precios

Luneta, 0.80. Butaca, 0.40

Dos MUJERES en su CORAZON..

"INTERMEZZO"

"Una HISTORIA de AMOR" -A LOVE STORY-

LUNES Fausto

ARTISTAS UNIDOS!

HOY PAYRET

GRANDIOSO EXITO

TROPICAL FILMS presenta el ESTRENO en CUBA de la JOYA MUSICAL - ARGENTINA SONO FILMS con la gran cantante de moda La GLORIOSA

Libertad LAMARQUE en "CAMINITO DE GLORIA"

con ROBERTO AIRALDI y MIGUEL GOMEZ BAO

CANCIONES... TANGOS... ROMANCE... Ademas-

«ESCUELA PARA SEÑORITAS»

20 Y 30 CTS.

Robert DONAT en "ADIOS MR. CHIPS"

A METRO-GOLDWYN-MAYER PICTURE

GREER GARSON

HOY Fausto

Gran PREESTRENO!

PRESENTA

ESTRELLITA CASTRO

Con MIGUEL LIGERO

JULIO PEREZ, ALBERTO ROMEA En

"Los HIJOS de la NOCHE"

ANTES DE 6½ 30¢ DESPUES 40¢

TERTULIA 15¢

RADIO CINE HOY

RADIO Cine - LUNES A PETICION!! NUEVA "U" presenta nuevamente

Irene DUNNE y Charles BOYER en

CONCEDENOS ESTA NOCHE"

M.E.C.D. 2016

VIBOREÑAS

SANTA ALICIA.—Celebra la santa iglesia católica en esta fecha la festividad de Santa Alicia y cúmplenos saludar a las siguientes, señoras y señoritas que con tal motivo están de días:

Alicia Morales, joven y bella esposa de nuestro querido amigo Pepito Ravena.

Alicia Godoy, bella y gentil esposa del joven concejal Gustavo González del Valle.

Alice Dana, la joven y bella dama, soprano de magníficas facultades.

Alicia Crabb de Tremols, Alicia Viola de Faget, Alicia López de Prado, Alicia Menéndez de Landa y Alicia Santamaría, joven y bella esposa del distinguido letrado, doctor Bernardo Casamés.

También es el santo de su pequeña y linda hijita Alicia Beatriz.

Alicia Urrutia, bella esposa del doctor Enrique Gay Calbó, culto y distinguido intelectual.

Y Alicia Blay, amante esposa del doctor Ernesto Cuervo y Eligio.

Entre las señoritas saludaremos a la simpatiquísima Alicia Pérez del Castillo.

Alicia Gutiérrez, graciosa y bella hermana del querido amigo, doctor José Ramón Gutiérrez, secretario de la Asociación de la Prensa de Cuba y letrado consultor jefe de la Secretaría de Comunicaciones.

Alicia Barraqué, linda hija del doctor Chuchú Barraqué y su esposa, la gentil dama Nena Ponce.

Y Alicia Ichaso, hermana de nuestro querido compañero de redacción el doctor Francisco Ichaso.

Tengan todas el más dichoso día.

LA GRAN FUNCION DE MAÑANA.—Conforme se ha venido anunciando, tendrá lugar mañana domingo, a las nueve y media de la mañana, en el teatro «Principal de la Comedia», la función rapsódica teatral, en que hará su presentación la primera actriz rapsoda, Martha Jiménez Oropesa, la linda señorita, hija de nuestro querido jefe de redacción Lillo Jiménez Perdomo.

Martha a quien ya conoce el público habanero, por sus brillantes actuaciones en fiestas culturales y teatrales, será secundada por la compañía dramática del primer actor y director señor Pedro Boquet.

Su triunfo está asegurado, y la sociedad habanera, que con tanto entusiasmo se dispone a asistir a la función, tendrá una nueva oportunidad para admirar y aplaudir a una de nuestras más jóvenes y bellas artistas.

El programa es como sigue:

1—Estreno del episodio en un acto de Pedro Boquet, basado en la ocupación alemana de Polonia, «Del amor y de la guerra».

2—Estreno de la bellísima marina en un acto de Apeles Mestre, «Sirena».

3—Recital de poesías, por Martha Jiménez Oropesa.

4—El entremés, de los Hermanos Quintero, «Sangre gorda».

IMPORTANTE REUNION.—Extraordinario entusiasmo ha despertado entre todas las socias de la Casa Cultural de Católicas, la gran asamblea que se verificará esta tarde en los salones a las tres en punto, con motivo de dar extricto cumplimiento al reglamento de tan prestigiosa institución.

Asuntos de singular interés se tratarán en la junta de esta tarde, en la que harán uso de la palabra distinguidas damas de nuestra sociedad, para exponer ante sus compañeras temas de gran importancia en relación al desenvolvimiento de la Casa Cultural.

Ha de resultar muy lucido este acto.

ANIVERSARIOS DE BODAS.—En la fecha de hoy celebran sus Bodas de Hierro, los estimados esposos Eusebio Palacios y Lolita García Alvarado, que con tal motivo se verán muy felicitados y congratulados por sus muchas amistades.

También celebran hoy el primer aniversario de su matrimonio, sus Bodas de Papel, según la clásica denominación, los jóvenes y simpáticos esposos Bernabé Varona y Rodríguez Parra y Hortensia Rodríguez Mena.

Felicidades.

EN LA SALA ESPADERO.—El próximo día 20, en la Sala Espadero del Conservatorio Nacional, la Sociedad Hubert de Blanck, presentará en un magnífico concierto, al joven y aplaudido pianista Jorge Bolet, cuyos triunfos son bien conocidos de los amantes de la buena música.

Su programa confeccionado con números selectos y escogidos, resultará interesantísimo para la distinguida concurrencia que llenará aquella sala.

El concierto será por la tarde.

EN EL «NAUTICO».—En la simpática y progresista sociedad de la playa, el «Club Náutico de Marianao», que preside nuestro distinguido amigo, el señor Carlos A. Fernández Campos, tendrá lugar esta noche la comida de despedida de soltero que un grupo de socios y amigos ofrecen a los jóvenes José Miguel Vázquez y Luis Reyes, cuyas bodas con las señoritas Mayi Montes de Oca y Minina González, respectivamente, se han de efectuar próximamente.

Será un acto muy simpático y animado.

FIESTA DE REYES.—La nueva directiva del «Club Deportivo de la Estrella», que dimos a conocer en nuestra crónica de ayer, vienen organizando con grandes preparativos una fiesta infantil, para los hijos de los socios, que rodeada de múltiples alicientes y atractivos, se celebrará el domingo, 7 de enero.

Al objeto de tomar los últimos acuerdos con relación a esta fiesta de Reyes, se reunió la junta directiva en la tarde de ayer, tomando importantes acuerdos.

Será una fiesta encantadora.

RESTABLECIDO.—Encuéntrase ya completamente restablecido el simpático niño Boy Reyes y San Pedro, que en días pasados fué operado de amígdalitis, por el joven y notable especialista, doctor José Gross, habiendo sido un éxito tan delicada intervención.

Sus complacidos papás, los estimados esposos Miguel Angel Reyes y Esperanza San Pedro, bendecirán el lunes, su nueva casa, enclavada en el central «Toledo», en Marianao, y al mismo tiempo quedará inaugurado el magnífico palomar «The Verdun of the Stassarts in Cuba», propiedad del señor Reyes.

LA VERBENA DE ESTA NOCHE.—En los salones del «Almendares Riverside Yacht Club», tendrá lugar esta noche la grandiosa verbena que se ofrece como despedida a la orquesta del «Casino de la Playa», que por reciente contrato se verá alejada de fiestas y diversiones, durante varios meses.

Inusitada animación existe entre nuestra alegre juventud para esta fiesta en la que reinará el baile en todo su apogeo, a los acordes de el conjunto de Paulina Alvarez, la orquesta típica de Neno González y los septetos «Casino» y «Jóvenes de Crush».

Orestes DEL CASTILLO.

SEÑORA DESAPARECIDA

Antonio José Joaquín Valera, de 25 años, vecino de Acosta número 319, dió cuenta a la Policía que la autora de sus días Agripina Valera, de 49 años de edad y de igual domicilio salió hace dos días de su hogar sin que haya regresado, por lo que teme le pueda haber ocurrido alguna desgracia.

VACA DESAPARECIDA

A la policía denunció Manuel Sánchez Castillo, vecino de Vista Alegre 619, que de su domicilio ha desaparecido una vaca de su propiedad, estimando su valor en 60 pesos.

Una ventaja más para nuestra clientela con cuenta abierta

Las grandes casas norteamericanas acostumbran a brindar a su clientela con cuenta abierta la ventaja extraordinaria de cargarle las compras de crédito durante estos días de Diciembre en la cuenta del mes de Enero.

Esto lo hacen con la idea de facilitar la solución del problema del presupuesto doméstico, alterado en Navidad por tantos regalos, fiestas, comidas, etc.

LA FILOSOFIA, atenta siempre al mejor servicio de su distinguida clientela, sigue el ejemplo de las grandes casas de los Estados Unidos y ofrece también esa ventaja extraordinaria a todos nuestros clientes con cuenta abierta que lo soliciten.

Así, pues, al comprar algo en LA FILOSOFIA, no tiene más que decirle al empleado o empleada que la atienda, que desea cargar su compra en la cuenta de Enero y será inmediatamente complacida.

LA FILOSOFIA

Con una cajita de verdaderas **PASTILLAS VALDA** lleva Vd consigo una selva de pinos y de eucaliptos en su bolsillo

Ahora Los Catarros Desaparecen

No deje que un catarro lo haga presa. A los primeros síntomas, tome (LBQ). Laxativo Bromo-Quinina de Grove. Actúa decisivamente por hacer cuatro cosas que solamente un remedio interno puede verificar: Abre los canales intestinales, combate la infección y fiebre en el sistema, alivia el dolor de cabeza y todo malestar, y tonifica el cuerpo. En todas las farmacias. Rehuse substitutos.

Sea Precavido

Mejore usted su condición, gane todo lo que pueda, pero gaste únicamente lo necesario; lo excedente considérelo como cosa sagrada, para emplearlo en la formación de un capital que le proporcionará su independencia para cuando el trabajo le resulte ya penoso.

Esa tranquilidad vale inmensamente más de lo que cuesta. Nuestras pólizas le permitirán llegar a ese propósito, pues sus ventajas y sus grandes alicientes le prestan una amenidad que hacen de la previsión un Placer.

COMPAÑIA CONTINENTAL DE CAPITALIZACION Y AHORRO, S. A.

OFICINA CENTRAL:
Manzana de Gómez, Departamentos 232, 233, 233-A
Teléfono M-2585.—Habana, Cuba

COMPAÑIA CONTINENTAL DE CAPITALIZACION Y AHORRO, S. A
Apartado 445. La Habana

Sin compromiso, sírvase enviarme informes:

Nombre .....

Domicilio .....

Ciudad .....

CRONICA HABANERA

ONOMASTICO

Celebra hoy su onomástico—y nos complacemos en saludarla por separado—la bella y encantadora señorita Alicia Vignau y Angulo, hija de los distinguidos esposos Juan Vignau y Carmen Angulo.

La señorita Vignau, que goza de generales simpatías, se verá colmada de halagos por parte de sus numerosas amistades.

EL DOCTOR MOISES A. VIEITES.—El doctor Moisés A. Vieites, uno de nuestros más ilustres penalista y caballero muy distinguido de nuestra sociedad, acaba de recibir con el grado de Comendador la preciada condecoración de la Cruz Roja Cubana, por sus trabajos científicos en favor de la humanidad en general y de los desvalidos en particular publicados en Cuba y en el extranjero.

Para el doctor Vieites, nuestra más cálida felicitación.

FIESTA DE NOCHEBUENA.—Gran entusiasmo reina en la sociedad habanera para la fiesta de Nochebuena, que se celebrará el próximo día 24, en la bellísima finca «San Luis», en el Wajay, cedida gentilmente por la familia Santeiro-Cruselles.

Será esta fiesta una de las más lucidas y animadas de la noche y congregará a una valiosa representación de nuestro gran mundo.

Numerosos los preparativos que se hacen.

Todos los jardines y la gran terraza donde se bailará con la orquesta «Havana Casino», serán objeto de una fastuosa iluminación.

Se instalará un bar y se servirá un espléndido buffet.

El grupo organizador de esta fiesta ruega a las personas invitadas se apresuren a recoger sus tickets, pues las admisiones quedarán cerradas definitivamente el día 20.

Un acontecimiento social.

Que reseñaremos.

EL MINISTRO DEL PERU.—Hoy, a las diez de la mañana, a bordo del «Contessa», embarcará rumbo a su país, el Excmo. señor Juan de Osma, que como Enviado Extraordinario y Ministro Plenipotenciario del Perú en Cuba, ha realizado una magnífica labor de acercamiento y compenetración entre los dos países.

El distinguido diplomático, que va trasladado por su gobierno para el Paraguay y Uruguay, ha venido recibiendo con motivo de su partida honores múltiples, prueba de las muchas simpatías que supo captarse entre nosotros.

A despedirlo acudirán al muelle sus numerosas amistades.

Feliz viaje.

RECITAL DE CANTO.—El jueves 22 del corriente, en el salón de actos de la Sociedad Pro-Arte Musical, se celebrará el recital de canto de la notable soprano lírica Mercy Martínez Ibor.

Dicho acto, que en un principio se anunció para el miércoles 20, se ajustará a un bellísimo programa.

La señorita Martínez Ibor, que hace su primera presentación pública en su patria, ha tenido muchos éxitos en los Estados Unidos, cantando por la National Broadcasting y en la Banda Naval de Washington, donde solamente lo ha hecho la gran Rosa Ponselle.

Un éxito completo le auguramos.

(Continúa en la página NUEVE)

EL SIGLO XX
CAFE, LUNCH Y RESTAURANT.
NEPTUNO Y BELASCOAIN Tel. M-4994

PRESENTA, COMO TODOS LOS AÑOS, EL MAS EXTENSO SURTIDO DE LAS SABROSAS GOLOSINAS PARA NOCHEBUENA

LECHON
PAVOS RELLENOS
GUINEOS
POLLOS
JAMONES EN DULCE
CHORIZOS ESPAÑOLES
EMBUCHADOS
TURRONES ESPAÑOLES
MEMBRILLOS
HIGOS
DATILES
AVELLANAS
NUECES
CASTAÑAS
VINOS ESPAÑOLES
LICORES, CHAMPAGNES
QUESOS
ENCURTIDOS VARIADOS.

Rogamos a nuestros estimados clientes que con tiempo nos hagan sus órdenes para que éstas sean atendidas sin demora.

EMBARCO PARA EL NORTE EL SEÑOR JULIO ABISLAIMAN

Con el fin de reunirse con sus hijos Alberto y José, que cursan sus estudios en la Academia Militar de Georgia, embarcó en la tarde de anteayer para los Estados Unidos el señor Julio Abislaiman,, Presidente del Club Sirio-Libano-Palestino de la Habana y destacado hombre de negocios. Lo acompañan en este viaje sus encantadoras hijas Alicia y María.

A despedir a los distinguidos viajeros acudieron al muelle los señores Badi Kaba, vice presidente del Club, Isaac Ades, Salim Abislaiman, Dr. Naman Cora, Sami Salman, Yamil Gorayob, Luis Mir, Miguel Banal, Mariano Guás Inclán y la doctora Africa Acosta de Kaba, Presidenta del Comité de Damas del Club, y una comisión de damas y damitas compuestas por las señoritas Juana Daw, Guillermina Daw, señora Adela Kaba y otras.

NACIMIENTOS.

Figuras para los mismos, Niños Jesús, Cunas, Castillitos, Pozos y un surtido completo de Animalitos propios para adornar el Nacimiento. • • • • • • •

La Librería Ntra. Sra. de Belén

anuncia su exhibición y venta este año en su casa Sucursal de

O'REILLY 314 entre Habana y Aguiar

TELEFONO M-7196

MUCHAS NOVEDADES EN TARJETAS DE FELICITACION

Nueva remesa de capas, boleros y chaquetas de Silver Fox

Coincidiendo con las muchas fiestas sociales en perspectiva, acaba de llegar a LA FILOSOFIA una nueva remesa de capas, boleros y chaquetas de piel, completándose el ya grandioso surtido que teníamos.

Para un magnífico regalo de Pascuas nada mejor que alguna de estas ricas prendas, que constituyen, sin duda, el obsequio más grato a las personas de gusto refinado. ¿Qué otra cosa más elegante y propia de la estación?

A pesar de la alta calidad de estas pieles y de la gran originalidad de los estilos, LA FILOSOFIA ha marcado precios tan discretos que llamarán positivamente su atención.

Capas de Cross Fox, desde	40.00
Boleros de Silver Fox, desde	45.00
Capas de Silver Fox, desde	50.00
Chaquetas de Silver Fox, desde	70.00
Zorros plateados, legítimos, desde	100.00

Regale artículos de LA FILOSOFIA: la tienda de los regalos útiles y selectos

LA FILOSOFIA

DEFUNCIONES OCURRIDAS AYER EN LA HABANA

(Hasta las 4 p. m.)

Bartolomé Reyes Reyes, blanco de 59 años de edad, en 2 número 278, Vedado.

Antolín Silverio Mirales, negro, de 58 años, en Municipio 219.

Francisca Rivas Rodríguez, blanca, de 56 años, en A. Dulce 210.

Elia López Saneg, blanca, de 32 años, en Lajas, Calvario.

Dulce M. Cordero, mestizo, de 3 meses, en Figuras 217.

Enrique León González, blanco, de 51 años, en Pasaje Este 118.

Cristina Fernández Ramírez, blanca, de 86 años, en Gloria 773.

Manuel Martínez, blanco, de 25 años, en el Hospital Municipal.

Francisco Milián Perdomo, blanco, de 63 años, en Cerro 1424.

Caridad García Santana, blanca de 4 meses, en Font 13.

Armada Onis Alonso, blanca, de 38 años, en Villegas 106.

Petrona Tellería Suárez, blanca, de 68 años, en Gloria 72.

Angela Crespo García, blanca, de 79 años, en Línea 905.

Getrudis Cuesta P. de León, negra, de 43 años, en el Hospital Calixto García.

Nieves Romeu Puentes, blanca, de 41 años, en el Hospital Calixto García.

Luciano Noroña, negro, de 69 años, en el Hospital Calixto García.

Miguel Risquey y Moreno, blanco de 52 años, en Lagueruela 103.

Modesto Otero Brage, blanco, de 63 años, en La Benéfica.

Isabel Saavedra Jiménez, blanca, de 79 años, en Cristo 37.

Virginia Palma Gómez, blanca, de 56 años, en Fomento 211.

Loreto Cárdenas Martiatu, negro de 4 días de nacida, en Zapata 1706.

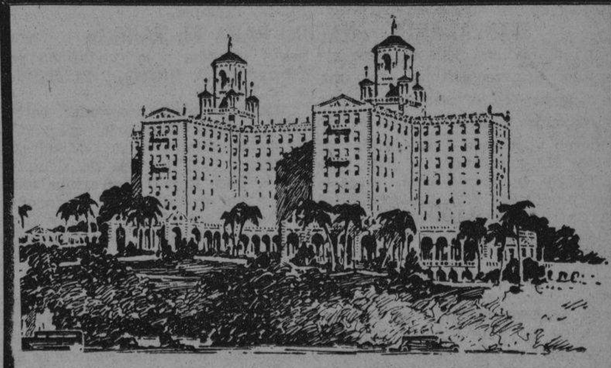

¡Baile a la Luz de las Estrellas!

AIRE MAR

El nuevo y maravilloso salón de baile al aire libre del Hotel Nacional se anima con renovado esplendor! Unase a la divertida multitud que viene todos los Sábados a disfrutar del más bello lugar de la Habana... baile al compás de las mejores orquestas y deléitese con los más finos licores.

¡Venga al té, al cocktail, a la comida y quédese para bailar y divertirse!

De 6 P. M. hasta medianoche

Precios Populares — $1 Mínimo

Hotel Nacional de Cuba

M.E.C.D. 2016

G A C E T I L L A S

AUDITORIUM: «EL ESCUARON BENGALI»

Otro gran éxito se habrá de anotar hoy este favorito y concurrido teatro del Vedado, en su sábado elegante, con el estreno de la extraordinaria super-producción «El Escuadrón Bengalí, la que presenta en los turnos de 5:15 y 9:45. Todo cuanto puede exigirse en una gran película, lo encontramos en su más alto valor en este magnífico film, que tiene en Rochelle Hudson, Richard Cromwell Patrick Knowles y Douglas Dumbrille cuatro intérpretes colosales.

Catalogada entre las joyas espectaculares del cinema, donde se mueven grandes multitudes, con escenarios de alto costo, apareciendo entre otros el Templo de Kali, famosa diosa de la mitología, hindú, «El Escuadrón Bengalí, encierra una formidable y sensacional trama, alrededor de las horribles luchas que sostienen las tropas coloniales del vasto territorio de la India, con las tribus sanguinarias y salvajes, que no cesan en su empeño de sacudir el yugo inglés y arrancar a la corona del Imperio, su más valiosa joya. Y entre este ambiente de acción y horror, ocurre el más exquisito y dulce de los romances, de dos hermanos enamorados de la misma mujer.

Y otra agnífica producción cubre los turnos de 4:00 y 8:30 :«Intriga Internacional», poderoso drama de espionaje internacional, con Tala Birell y Alan Marshall.

Mañana: Grandiosa matinée a la 1:30 con «El Escuadrón Bengalí», «Intriga Internacional», cartón en colores, comedia y revista.

A las 5:15 y 9:45: «El Escuadrón Bengalí».

A las 8:30: «Intriga Internacional».

TRIANON: «HOTEL PARA MUJERES»

Hoy y mañana, en sus turnos preferidos de 5:15 y 9:45, esta empresa presenta la fina y emocionante producción titulada: «Hotel para Mujeres», cuyo argumento se debe a la pluma de la conocida escritora Elsa Maxwell, que nos retrata el drama de las jóvenes modernas con todas sus ambiciones e ideales de lucha en una gran ciudad sin más recursos que su belleza e inteligencia, resueltas a triunfar y al mismo tiempo salvar todos los peligros a que se ven expuestas. Una serie de preciosas mujeres interpretan sus papeles, entre las que figuran, Ann Sothern, Linda Darnell, Jean Rogers, Lynn Bari y otras, secundando a las lindas protagonistas, John Haliday, Alan Dinehart y Sidney Blackmer.

La otra película a las 4 y 8:30 lleva por título «Idilio tras las Rejas» por Jacqueline Wells y Brian Don Levy.

Mañana: Monumental matinée comenzando a la 1:30 con este mismo programa.

El lunes: El grandioso beneficio que anualmente celebran los empleados de este teatro, presentando el regio programa de, dos bellas producciones: «La vida de Vernon e Irene Castle» por Ginger Rogers y Fred Astaire.

Además de «Dos Corazones», por Charles Boyer e Irene Dunne.

INFANTA: «EL GORILA»

Hoy veremos en la pantalla del gran teatro «Infanta», de la empresa Carrerá, una grandiosa comedia de la Fox, titulada: «El Gorila», que ha dirigido Allan Dawn, los principales intérpretes de la farsa son los famosos hermanos Ritz, los tres locos de la pantalla, hay que verlos haciendo de detectives a estos tres locos que tiene la gracia por arrobas... el argumento está sacado de la notable obra teatral de Spence, que lleva el mismo título. Secundan a los Ritz, Anita Louise, Patsy Kelly, Lionel Atwill, Bela Lugosi y Joseph Calleía; la comedia más graciosa que han filmado estos hermanos...

A continuación se exhibe la cinta: «La verdad a nadie teme», con John Garfield, Rosemary Lane y Dick Purcell; un drama fuerte que tiene muchas escenas cómicas debido a que el público ve por primera vez las sorprendentes realidades de una prisión a la moderna...

Completa el programa la revista y el cartón en colores: «Bucéfalo y Saltón».

El lunes popular: «Las señoritas vuelven» por Deanna Durbin.

PAYRET: «CAMINITO DE GLORIA»

Hoy doble programa en español con dos películas encantadoras. Vea desde las dos de la tarde. Una revista de asuntos mundiales. La super-producción de Delia Garcés, Olinda Bozán y un gran reparto de estrellas más, titulada: «Escuela de Señoritas».

Hoy y mañana últimos días de la super-producción titulada: «Caminito de Gloria» por la genial estrella Libertad Lamarque, con Gómez Bao y Roberto Airaldi. Canciones... Romance... la mejor película de esta actriz.

Precios: 20 centavos hasta las 6 y media y 30 centavos después. Niños 15 centavos. Tertulia 10 centavos.

Mañana. Una gran matinée desde la una, a precios populares de 20 centavos tarde y 30 centavos noche.

El lunes. Estreno de la super-producción del gran cómico Luis Sandrini, titulada: «Bartolo tenía una Flauta». Hora y media de risa continua.

NEPTUNO: «SERENATA DE BROADWAY»

Hoy resultará pequeño el teatro «Neptuno» para la enorme cantidad de público que concurrirá al mismo para disfrutar de «Serenata de Broadway», la sensacional super-producción que tiene como máxima atracción a Jeannette McDonald, quien canta bellísimos números modernos y clásicos.

Se completa el programa con «El fugitivo inocente» por Frankie Darro y el episodio 3 de «Conquistando Tierras», titulado: «El todo por el Todo».

Además el Noticiario. Lo precios: Véase programa.

Mañana: Matinée con el mismo programa desde la una de la tarde.

El lunes: «Tributos Sexuales», película aprobada exclusivamente para hombres mayores de 15 años, que se exhibirá conjuntamente con «Idilio tras las Rejas» de Brian Donlevy y Jacqueline Wells.

FAVORITO: «CUATRO PLUMAS»

Se acabó el mundo... Hoy es el día fenómeno del «Favorito», el teatro que hace honor a su nombre, donde se estrena el gigantesco espectáculo de los Artistas Unidos, que lleva por título «Cuatro Plumas», realizada totalmente en tecnicolor por Alexander Korda, el genio del cinema.

Esta es la película que bate todos los records de entrada por la magnitud y verismo de sus escenas. Se completa el programa de hoy con «Los incendiarios» por Bob Livingstone y Rosalind Keith.

Además el Noticiario. Los precios: 15 centavos por la tarde y 20 centavos después de las 6:30. Niños tarde y noche 10 centavos y tertulia familiar 10 centavos.

Mañana: Matinée desde la una con este mismo programa.

El lunes: «Revelación salvadora» por Edmund Lowe y «Caras Misteriosas» por Dorothea Kent.

FLORENCIA: «SERENATA DE BROADWAY»

Jeannette McDonald. Jeanette Mc Donald... la magnífica soprano estará hoy en la pantalla del teatro «Florencia», ofreciendo la última de sus grandes películas: «Serenata de Broadway», donde canta bellísimos números, tanto modernos como clásicos.

Junto con ella Lew Ayres. Es la historia de una cantante que lo abandonó todo para llegar a la fama. Además se exhibe: «Amor de un periodista» por Warren Hull y Marsha Hunt.

Además el Noticiario.

Los precios: 20 centavos de 2:30 a 6:30 y 30 centavos después. Niños a todas horas 15 centavos y tertulia familiar 10 centavos. También se brindará el episodio 2 de «Conquistando Tierra», titulado: «Condenado a muerte».

Mañana: Matinée desde la una, con este mismo soberbio programa.

El lunes: Beneficio a los empleados con «Media noche» por Claudette Colbert y «Bésame y verás» por Martha Raye.

Muchos regalos. El martes: «Jess James» y «En el viejo Chicago» por Robert Taylor.

OLIMPIC: «EL CURA Y EL PENADO»

Un estupendo programa se anuncia hoy en el teatro «Olimpic», figurando en primer término, la magnífica película «El Cura y el Penado», brillantemente interpretada por el gran actor Charles Bickford y Barton McLane.

Es una cinta de intenso argumento que se exhibirá conjuntamente con «Cazadores de Cabezas» o «El sendero prohibido», filmada toda en el corazón de las selvas ecuatorianas.

Además el Noticiario. Los precios: 20 centavos por la tarde y 30 centavos por la noche. Niños tarde y noche 15 centavos y tertulia familiar 10 centavos.

Mañana: Matinée desde la una con este programa y además el episodio 7 de «El halcón enmascarado».

El lunes: Los Hermanos Ritz en «Gorila» y «Mi Tío Samuel» por Shirley Temple.

MANZANARES: «NACIDO PARA EL TANGO»

Una maravillosa joya del cine argentino, un escogidísimo programa, se complace en ofrecer para hoy a su numeroso público la empresa del moderno y cómodo cine familiar de Carlos III e Infanta. «Nacido para el Tango» o «Gente bien» maravillosa producción argentina por Hugo del Carril y Tito Luisiardo que en los turnos de tanda y noche, será exhibida conjuntamente con cartones y comedia y la producción por George Ralft, titulada: «El Jugador y la Dama».

Mañana. Regio programa: cartones comedias, Noticiario. episodio 8 de la interesante serie: «Mandrake, el Mago». «El hombre de siempre» por William Boy, que se exhibe solamente en matinée y «El Jugador y la Dama» por George Ralft y «Nacido para el tango» por Hugo del Carril.

ROXY: «Los enredos de papá» y «El trovador de la Radio»

Un regio programa de doble estreno con dos películas en español, presenta hoy en función continua desde las 3 el popular «Cine Roxy», de 14 y Primera en el Reparto Almendares. «Los enredos de papá» por Chato Ortín, ha sido aclamada por la crítica como la película más cómica de la temporada.

La otra regia producción que se estrena es «El Trovador de la Radio».

Maravillosas canciones, música nuestra, sentimiento que llega al corazón, lances cómicos que provocan irresistiblemente a la risa: todo esto es «El Trovador de la Radio», la película inolvidable que ha sido el más completo, el más ruidoso de los triunfos de Tito Guizar.

Adornando el programa se exhirá un cartón de Betty Boop: «Seamos modernos», la graciosa comedia, «Quiero ser Modelo» y el episodio 3 de al espectacular serie, «El Halcón Enmascarado».

Precios: 15 centavos luneta por la tarde y 20 por la noche. Niños 10 centavos. Tertulia, por la tarde 10 y noche 15 centavos.

MARTI; «UNION PACIFICO»

Un programa de primer orden nos promete para hoy el concurrido teatro «Martí» a los invariables precios de 5 centavos la tertulia a todas horas, 10 centavos la luneta hasta las 6 de la tarde y 15 centavos después de esta hora. El programa de referencia, que dará comienzo a las 2 de la tarde es el siguiente: «La Marcha del Tiempo» número 17, documental de la R. K. O. «El Lado Bueno de Donald», cartón, «Las cadenas del mal», por Lloyd Nolan y Shirley Ross y Unión Pacific» por Bárbara Stamwhich, Joel Mac Crea y Akim Tamiroff. Mañana, matinée desde la una con «Eva en los Tribunales», «Unión Pacific,» cartón, revista y comedia.

RIVOLI: «HIJAS VALEROSAS»

Las mismas muchachas, los mismos jóvenes, el mismo sentimentalismo y Dios sabe que los mismos amores que vieron en «Cuatro Hijas» los verán en «Hijas valerosas», solamente que ahora ellas les traen algo más de intrepidez y audacia, porque se enfrentan con nuevos problemas cuando tienen que elegir entre su padre y su presunto padrastro. Este es solamente uno de los muchos ángulos de interés que presenta la magnífica producción «Hijas valerosas» que hoy presenta en sus turnos elegantes el cine «Rivoli» del reparto La Sierra, teléfono FO-2682. Las encantadoras hermanas Lane más seductoras que nunca en una trama que cautiva por completo desde su primera escena, llevándonos de emoción en emoción hasta su feliz desenlace. Conjuntamente se exhibirá un interesante Noticiario, un precioso cartón, el episodio 7 de la emocionante serie de Jackie Cooper, «Adelante exploradores», y la divertidísima producción musical, «Quién dijo miedo», por Dick Powell y Anita Louise. Precios: 15 centavos luneta por la tarde y 20 por la noche. Niños, 10 centavos.

Mañana, en matinée de 2 a 7 y tanuda a las 8 y 30, el mismo programa.

REINA: «JUAREZ». A LAS 12 P. M. «TRIBUTOS SEXUALES»

Peor que la muerte, peor que la guerra son las enfermedades venereas; millones de personas viven estando muertas por dentro. Conozca el veneno que las mata y su antídoto en «Tributos Sexuales» la película la enteramente hablada en español que nos trata únicamente de estas enfermedades. Se exhibirá hoy a las 12 p. m. a los precios de 20 centavos la luneta y 10 centavos la tertulia. Sólo para hombres. «Juárez» y «Luna de Miel en París» son las dos producciones que para la función del día anunican las carteleras del cine «Reina». En «Juárez» veremos a Bette Davis, la estrella más talentosa, y a Paul Muni el astro más reluciente del cinema en la creación en que la grandeza histórica de los hechos rivaliza con la excelencia de la actuación. «Luna de Miel en París» lleva de protagonistas a Bing Crosby y Francisca Gaal. Un cartón y la revista completarán el programa. Los precios serán de 15 centavos la luneta hasta las 6 y media y 20 centavos después, la cómoda tertulia familiar con sus regias localidades, 10 centavos.

Mañana: «Juárez» y «Luna de Miel en París».

RIALTO: «EL CALLEJON DE LA PERDICION»

Hoy comenzando la función desde las 2 y 30 de la tarde se exhibe nuevamente, en el teatro «Rialto», la maravillosa y chispeante producción francesa que lleva por título «El Callejón de la Perdición», aprobada para mayores.

Interpretan esta magna obra la encantadora Dita Parlo, Albert Prejean y Margarete Deval.

La otra producción que se exhibe hoy en «Rialto» lleva por título «Mr. Chang en el Barrio Chino» un emocionante drama que interpreta el gran actor Boris Karloff.

Se completa el programa con el noticiero con los últimos acontecimientos mundiales. Y un interesantísimo documental.

Los precios para la función de hoy son: mayores 30 centavos hasta las 6 y 30, después 40 centavos. Prohibida la entrada a los niños.

4 CAMINOS: «JUAREZ». TANDA A LAS 12

Sigue triunfando en la cartelera del popular teatro «Cuatro Caminos» de Belascoaín 1107, teléfono M-3676, la magistral producción «Juárez» que interpretan maravillosamente, Paul Muni, y Bette Davis, para hoy nuevamente en todoss los turnos anuncia este teatro «Juárez», conjuntamente con «El Hombre que se atrevió», también el Episodio 11 de la super-serie «Mandrake el Mago».

Los precios: luneta hasta las 6 y 30 15 centavos mayores, 10 centavos niños; después de las 6 y 30 mayores 20, niños 10 centavos y la cómoda tertulia familiar 10 centavos todos el día.

A las 12 de la noche, super tanda especial, con el episodio No. 11 de la super-serie «Mandrake el Mago» y la película científica Tributos Sexuales (exclusivamente para hombres mayores de 15 años), también se xhibe cartón y comedia.

Los precios para esta función: Luneta 20 centavos, tertulia, 10 centavos.

Mañana, «El Hombde que se atrevió», y «Juárez».

PRADO: «NACIDO PARA EL TANGO» Y «ANDY HARDY»

Hoy tiene «Prado» en matinée de 2, tandas de 5 y 8 y 15, el mejor programa de la Habana. Exhibiendo primeramente una de las más geniales creaciones del pequeño actor Mickey Rooney «Andy Hardy Millonario» con el gran actor Lewis Stone y el intenso y sentimental drama saturado con los tangos más bellos y cantado por el famoso cantante de la cinematografía porteña Hugo del Carril «Nacido para el Tango», un éxito más de la cinematografía argetnina. Completando el programa una comedia y un gracioso cartón. Mañana, en matinée de 1 y 30, nuevamente «Nacido para el Tango» por Hugo del Carrill y «Andy Hardy Millonario» por Mickey Rooney. El lunes, «Mi Hombre» por Tyrone Power y «Vendiendo el porvenir».

VERDUN: «CUATRO PLUMAS»

Grandioso es el programa que ofrece hoy el elegante teatro «Verdún», de Consulado 214, teléfono A-9206 para presentar la espectacular producción en colores «Cuatro Plumas», en la que podemos ver las hordas africanas acometiendo a las tropas inglesas, las peligrosas cataratas del Nilo, las caravanas de camellos por los áridos desiertos de arena y una historia de amor que nos hace experimentar las más exquisitas emociones. Son sus principales intérpretes Ralph Richardson, June Duprez y C. Aubrey Smith. Completa el programa la bellísima producción «La Chica del Río», por la exótica Movita y Warren Hull, el Noticiario y un cartón en colores.

La función dará comienzo a las dos de la tarde. Los precios: 15 centavos luneta hasta las 6 y 30, después 20 centavos. Los niños y la tertulia familiar con butacos 10 centavos a todas horas.

Mañana, este mismo programa.

COLONIAL: «DIVORCIO EN MONTEVIDEO»

El confortable y moderno cine «Colonial», sito en Reina 309, con el teléfono A-7879 de la Empresa López-Rouco, ofrece hoy un programa monumental.

Comenzando a las 5 de la tarde la función, en tanda y noche se exhibirá revista, comedia, estreno de la maravillosa, regia y preciosa comedia argentina «Divorcio en Montevideo» con Nina Marshall, Sara Olmos, Enrique Serrano y otros y la preciosa cinta «Carnaval de invierno» con Ann Sheridan.

Precios: Mayores 15 centavos hasta las 6 y 30 y 20 centavos después. Niños y tertulia familiar 10 centavos a todas horas.

Mañana: «Justicia del Oeste», «Carnaval de invierno», «Divorcio en Montevideo» y comedias.

ACTUALIDADES: «CUMBRES BORRASCOSAS»

El moderno y confortable cine de las familias «Actualidades», sito en Monserate 262, con el Telf. M-5575, brinda hoy un extraordinario programa con dos grandes joyas. Comenzando la función a las 2 de la tarde, se exhibirá en matinée, tanda y noche revista, cartón, estreno del monumental, soberbio drama «Cumbres borrascosas con Merle Oberón y Lawrence Olivier y estreno de la preciosa, divertida comedia «Andy Hardy Millonario» la última creación del popular campeón de taquilla Mickey Roonel, Lewis Stone, Cecilia Parker y otras estrellas.

Mañana: este mismo programa y cartones.

CERVANTES: «NACIDO PARA EL TANGO»

Un maravilloso programa en español con dos magníficas producciones.

«Nacido para el Tango o Gente Bien» por Hugo del Carrill maravillosa joya del cine argentino que conjuntamente con cartones, comedias y «La Rubia del Camino» por Paulina Singerman serán exhibidas en los turnos de matinée, tanda y noche.

Mañana: Noticiario, Cartónes, Comedia, Episodio 4 de «Mandreke el Mago». «La Batalla» por Charles Boyer y «La Rapsodia de Juventud» por Ischa Heitetz y Joe Mc. Crea.

MAJESTIC: «SU NOCHE FELIZ»

Sensacional, enternecedor, exquisito, es el regio programa doble, que presenta para hoy en todos sus turnos, el elegante teatro «Majestic», situado en Consulado 210, con el teléfono M-4477. Comenzando la función orrida a las 2 en punto de la tarde, y además de un noticiario, un cartón en colores y una graciosa comedia, se exhibirá el estreno de la conmovedora super producción: «Cuatro Almas», que interpretan Anne Shirley, Edward Ellis, John Archer y Alice Eden. A continuación, la pareja que estremece la pantalla con sus besos, sus amores y sus dislocadas aventuras, Robert Taylor y Myrna Loy, que uniéndose por primera vez en la pantalla, nos brindan hora y media de sensaciones, romance y comedia, en la super producción de la «Metro-Goldwyn Mayer»: «Su Noche Feliz». Precios: luneta y preferencia, antes de las 6:30, 15 centavos. Después, 20 centavos, niños y tertulia, 10 centavos, a todas horas.

El lunes: «En Pos del Peligro», con Preston Foster y Lynn Bari; y «Quien Mal Anda...», con Ricardo Cortez y Phillys Brooks.

LIRA: «SU NOCHE FELIZ»

Dos grandes estrenos presenta para hoy el favorito teatro «Lira» situado en Industria y San José, con el teléfono M-4477. Comenzando a las 2 de la tarde, se exhibe un noticiario, un cartón, una comedia, el estreno de la exquisita super producción, repleta de acción, aventuras, comedia y maravilloso romance: «El Jugador y la Dama», con George Raft, Ellen Drew, Hugh Herbert y Zasu Pitts. Y finalizando el programa, Robert Taylor y Myrna Loy, se presentan en «Su Noche Feliz», una dislocante aventura que comienza en un banco de un parque, entre dos extraños, terminando en un matrimonio a la mañana siguiente, después de disfrutar de las peripecias de una noche inolvidable. Precios: lunetas, antes de las 6:30, 15 centavos. Después, 20 centavos. Los niños, a todas horas, 10 centavos.

El lunes: gigantesco pre-estreno: la obra maestra de Alexander Korda: «Las Cuatro Plumas», en technicolor, con John Clemens y June Duprez.

BELGICA Y VIOLETA: SENSACIONALES PROGRAMAS

Sensacional programa de estreno ofrece hoy en todos sus turnos el cómodo y familiar cine «Bélgica», situado en Egido y Corrales: «La Máscara de Hierro», por Louis Hayward y Warren Williams, basada en la novela de Alejandro Dumas; que conjuntamente con cartones de Donald y la producción por Patricia Ellis: «Paraíso Para Dos», serán exhibidas en matinée, tanda y noche.

Mañana: cartones, noticiario, comedia, episodio 4, de «Mandrake el Mago», «Los Fantasmas se Divierten», por Roland Young; y «La Máscara de Hierro», por Louis Hayward.

«Violeta»

Dos grandes producciones, un selecto y escogido programa anuncia para hoy, el popular cine «Violeta», de Monte y Rastro, al precio de 5 centavos para damas y niños, en matinée y tanda. «Carnaval de Invierno», por Ann Sheridan, producción esta que conjuntamente con cartones y «Amor Bajo el Fuego», por Merle Oberon; será exhibido en matinée, tanda y noche.

Mañana: un selecto programa, cartones, noticiario, comedia, episodio 5, de «La Isla Salvaje», «Míster Moto llega a Tiempo», por Peter Lorre; y «Mi Hombre», por Tyrone Power y Alice Faye.

Lunes próximo
AUDITORIUM
9.30 p. m.
5to CONCIERTO DE LA ORQUESTA FILARMONICA DE LA HABANA
Director: MASSIMO FRECCIA
Solista: JORGE BOLET, Pianista
PROGRAMA
I
Suite para cuerdas .... CORELLI
(Transcripción para orquesta de Ettore Pinelli)
Concierto en La Mayor para piano y orquesta .. LISZT
II
Muerte y Transfiguración .... R. STRAUSS
Pavana para una Infanta difunta .... RAVEL
Marcha Húngara .... BERLIOZ
LUNETA 2.50
1er. BALCON 2.00
2o. BALCON ..... 1.50 y 1.00
Localidades a la venta en la Arcada del Hotel Sevilla (Telef. A-8700).—La noche del concierto: en la taquilla del teatro.

P I N A R E Ñ A S

Lucido acto de iniciación
De las Federadas Católicas.

El pasado día 8 del actual se celebró en nuestra Santa Iglesia Catedral el hermoso acto de Iniciación de un nutrido grupo de Federadas Católicas preparadas en el Colegio Inmaculado Corazón de María por el Rey, Padre Cayetano Martínez.

La comunión de este solemne día fué numerosa y revistió grandes caracteres. Reunidas las Federadas en el citado colegio, en perfecta formación se dirigieron hacia el magnífico templo de la Avenida de Maceo donde hicieron su entrada a los acordes de la Marcha Nupcial.

Presidía tan solemne ceremonia el Ezcmo. Señor Arzobispo de la Habana Monseñor Manuel Ruiz Rodríguez; el Reverendísimo Padre Manuel Felín y Juan Romero. Como Secretario actuó el señor Lorenzo Medrano, quienes vinieron desde la Habana en representación del Consejo Diocesano.

El grupo de nuevas Federadas del Colegio Inmaculado Corazón de María que acaban de iniciarse, lo integran distinguidas señoritas de nuestra mejor sociedad y son las siguientes: Amada González, María Teresa de la Puente, Isabel Lazo, Magda Uset, Clara Bertha Cano, Pilar Orive, Encarnación García, María Teresa Díaz, Carolina Reyes, Josefina Hernández,, Margarita Caldentey, Celia R. Díaz, Sarah Rodríguez, María Antonia Junco, Mary Herrera Celeste Echevarría, Emelina Cruz, Virginia Cruz, Maruca García, Nereyda Coste, Norberta Méndez, Graciella Quintans, Blanca Mora, Luz Marina Ruiz, Ocilia Vázquez, Rosa Acosta, Ofelia Uset, Hildelisa Borrero, Laudocia Azcuy, Norah J. Nelson, Florinda Uset y Carmen Pérez, todas las cuales tuvieron como madrina a la señorita Olimpia Gangenelly.

Terminada la comunión y de nuevo en el colegio, se festejó la iniciación con una agradable fiestecita a la que asistieron numerosas personalidades de nuestra culta sociedad, siendo la concurrencia gentilmente obsequiada con dulces y cake.

De temporada

En la Habana.

Desde la semana última se encuentra disfrutando de una agradable estancia entre sus familiares de la capital habanera, la distinguida dama Dolores García de Porta, esposa de mi particular y bondadoso amigo Joseíto Porta, empleado del Poder Judicial en esta ciudad.

La próxima semana estará de nuevo en el seno de la sociedad pinareña tan apreciable dama, a quien saludo por este medio allá en la Habana.

WILSON: «JUAREZ» CON PAUL MUNI

«Wilson», en Belascoain y San Rafael, con el teléfono U-5863; 15 centavos de 1:30 a 6:30 y 20 centavos después. Los niños, 10 centavos, a todas horas.

Hoy, tarde y noche, la revista semanal, el documental en preciosos colores, explicado en español: «Mecánica Ilustrada»; y el cartón especial en preciosos colores: «Los Indios»; y las super atracciones: «El Jade Fatal», sensacional y emocionante super atracción de aventuras y misterios, por Glenda Farrell y Barton Mac Lane; y «Juárez», la grandiosa super extraordinaria joya del año, por los colosos Paul Muni, Bette Davis, Brian Aherme, John Garfield y Claude Rains.

A las 5: «El Jade Fatal» y «Juárez».

El lunes: día popular, con las super joyas: «El Seductor Profesional», interpretada por el Príncipe Troubetzkey, Silvia Bataille y Pierre Renoir; y «La Virgen Loca», interpretada por Victor Francen.

GRIS: MAÑANA A LAS 10 A. M. UNA GRAN SERIE

Mañana domingo, a las 10 de la mañana, el elegante cine «Gris», de Baños y 17, en el Vedado, ofrece un programa especial para chicos y grandes, exhibiendo completa la más espectacular serie de episodios, rigiendo los más popularísimos precios.

Comenzando a las 10 de la mañana en punto esta tanda, se pasa por la pantalla la monumental super serei completa en 13 episodios: «Los Guardianes de la Pradera», con Johnny Mc Brown.

Los títulos de los episodios, son: 1, «La muerte en la pradera»; 2, «Venganza de los pieles rojas»; 3, «Al borde del abismo»; 4, «Vienen los salvajes»; 5, «El salto salvador»; 6, «Amenaza tenebrosa»; 7, «La ley del más fuerte»; 8, «La lucha por el oro»; 9, «Muralla de fuego»; 10, «El círculo mortal»; 11, «La horda atronadora»; 12, «Cuatrero y pieles rojas» y 13, «Emboscada justiciera».

Los precios fiados son: luneta, 10 centavos y tertulia, 5 centavos. Fácil es augurar un lleno completo, pues jamás función alguna ha despertado el interés de esta. La cita de los fiñes es al «Gris», mañana, a las 10 de la mañana.

GRIS: HOY: «SERENATA DE BROADWAY»

Maravilloso resulta el programa que la empresa Heydrich-Fernández Ledón, del favorito cine «Gris», sito en Baños y 17, en el Vedado, ha combinado para hacer las delicias de sus favorecedores.

En turnos de 4 y 8:30, se exhibirá la muy soberbia y colosal producción: «Escuela Dramática», creación de Louise Rainer, Paulette Goddard y Alan Marshall.

Y a las 5:30 y 9:45, revista, variedad y la preciosa, regia y grandiosa joya musical con bellas melodías: «Serenata de Broadway», con Jeanette Mac Donald, Lew Ayres, Frank Morgan y otros.

Precios: mayores, 20 centavos en la tanda y 30 centavos por la noche. Los niños, 15 centavos y tertulia, 10 centavos, a todas horas.

Mañana: «Serenata de Broadway», «Asalto Aéreo», episodio, variedad y revista.

VIVES: «JUAREZ» CON PAUL MUNI

La empresa de este simpático cine de la barriada del Vedado, sito en la calle B, entre 27 y 29, con el teléfono F-3128, siente verdadero orgullo en presentar hoy en turnos elegantes de 5:45 y 945, la más grandiosa película del año: «Juárez», con un selecto reparto de estrellas, Paul Muni, Bette Davis, Brian Aherme, John Garfield, Donald Crisp y otros.

En turnos de 4:30 y 8:30, la comedia social: «La Heredera Ardiente», en la que Dick Powell, conquista a Olivia de Havilland, a pesar de que ella es una rica heredera y él un muchacho sin fortuna.

Precios: mayores, 15 centavos, en la tanda y 20 centavos por la noche. Los niños, 10 centavos.

Mañana: «Ladrones de Tierra», «Juárez», «Capturado por la Rubia», episodios, cartones y comedias.

MODERNO: «EN ESTE MUNDO TRAIDOR»

En sus turnos de tarde y noche, presenta, este teatro un gran programa, con dos estrenos: «En Este Mundo Traidor», por Claudette Colbert y James Stewart; además se exhibe «Charles Chang en Reno», por Sidney Toler; la cinta deportiva: «Los Reyes de la Osadía» y el noticiario Fox.

Hasta las 6:30, luneta, 15 centavos y después, 20 centavos. Los niños, 10 centavos, tertulia familiar, 10 centavos, a todas horas.

Recuerden que este teatro está situado en 10 de Octubre 365, con el teléfono X-1305.

Mañana: «La Mujer y la Ocasión», por Annabella y Robert Young; «En este Mundo Traidor», comedias revista y cartones.

El lunes: «Revelación Salvadora».

CUBA Y SALON ROJO: UN PROGRAMA GRANDIOSO

Un programa grandioso es el que brinda hoy el favorito cine «Cuba», de Suárez y Corrales. En tanda a las 5 y nocturna a las 8:15, se exhibirá revista, comedia, estreno de la divertida comedia: «Un Día en las Carreras», con los hermanos Marx; y estreno de la maravillosa joya musical: «Paso a la Juventud», con Nelson Eddy, Virginia Bruce y otros. Precios: damas y niños, 5 centavos y caballeros, 10 centavos en la tanda y mayores, 10 y niños 5 centavos por la noche.

Mañana: «Paso a la Libertad», «Angeles con Cara Limpia» y comedia.

Precioso programa, rigiendo precios popularísimos, es el que brinda hoy el elegante cine «Salón Rojo», de Monte y Antón Recio. En tanda a las 5 y nocturna a las 8:15, se exhibirá revista, comedia, estreno de la bellísima cinta: «Cómo está la Sociedad», con Madeline Carrol; y estreno de la preciosa y soberbia producción: «Juventud Dorada», con Henry Fonda y Mary Brian. Precios: damas y niños, 5 centavos y caballeros, 10 centavos, a todas horas.

Mañana: «Unión Pacífico» y «Contrabandistas del Aire».

SANTOS SUAREZ: «CUATRO PLUMAS»

Para hoy ha combinado la empresa Díaz-López, de este confortable cine sito en Santos Suárez y San Benigno, un programa grandioso.

En tanda a las 5 y nocturna a las 8:15, se exhibirá revista, comedia, estreno de la preciosa cinta: «Ahí va mi Corazón», con Virginia Bruce y Fredric March; y estreno de un monumental y formidable drama en technicolor, creación del mago Alexander Korda: «Las Cuatro Plumas», con June Duprex, Ralph Richardson y otros.

Precios: mayores, 15 centavos en la tanda y 20 centavos por la noche. Los niños y tertulia familiar, 10 centavos.

Mañana: «Honor de Presidiario», «Las Cuatro Plumas», cartones y revistas.

ESCENARIO Y PANTALLA

RADIO CINE: «LOS HIJOS DE LA NOCHE»

Hoy y mañana solamente la Cifesa presenta en «Radio Cine» su última y mejor producción española titulada «Los hijos de la noche», con la maravillosa y chispeante actriz Estrellita Castro, en la que actúa con Miguel Ligero, Julio Peña, Alberto Romea, Hortensia Gelabert y otros muchos. Comedia, emoción extraordinaria; de todo esto tiene esta monumental producción, tomada de la obra teatral de los autores Torrado y Navarro, y dirigida por Benito Perojo.

Estrellita Castro, como de costumbre, derrocha su arte de actriz inimitable y canta una serie de canciones que son ya popularísimas entre todos los públicos; en cuanto a Miguel Ligero, sigue siendo el primero en eso de la vis cómica insuperable. Con ruidoso éxito se estrenó ayer y se vuelve a exhibir hoy y mañana conjuntamente con «El afortunado», preciosa e intrigante trama que interpretan Frankie Darro, Dick Purcell y otros, completándose el programa con el noticiario sonoro con los detalles más salientes del mundo entero.

Los precios: luneta y primer piso, 30 centavos antes de las 6 y media, y después 40 centavos; los niños, 20 centavos y la tertulia, entrada por Neptuno, 15 cts.

Mañana, domingo, matinée desde la una y media.

El lunes, Irene Dunne y Charles Boyer, dos ídolos del público, en una bella y romántica trama titulada «Concédenos esta noche», la más grandiosa producción de este año por las entradas tan brutales que ha dado. Es dirigida por John M. Stahl quien ya nos dió «Parece que fué ayer», «Imitación de la vida», «Sublime obsesión» y otras.

LA COMEDIA: EL MARTES: «LA FERIA DE LOS REGALOS»

Así se denomina la función más grande y m;s extraordinaria del siglo. La mejor y la mayor celebrada jamás en un teatro habanero. Será el día 19 (el próximo martes), a las 5 de la tarde, en el teatro La Comedia. En la misma se estrenará el juguete cómico de Ricardo C. de León, «Un tío y un lío», interpretado por la compañía de Leandro Alpuente. En el final de fiestas los hermanos López con el simpático Nolín, la genial Mary, las bellas Catá y Marga, el chistoso fakir Kiki y los apuestos Juan y Miguel; el humorista Pepito Romeu. Y como si todo esto fuera poco, Mary Ramos en bailes españoles, dueto cubano por Julio Richard y Candita Quintana; números españoles por el Trío Aragón, canciones y romances por Ramiro Gómez Kemp y un recital de poesías especialmente dedicado a las damas por Ricardo Alpuente, que dirá con su acostumbrada maestría versos de Fernández y González; Villaespesa, Pemán y Calcano. Y como epílogo del programa, Nolín regalará más de 500 pesos en valiosísimos, prácticos y artísticos regalos.

Precios: 60 centavos las lunetas numeradas y 40 cts. las butacas. Por la noche, otra gran función extraordinaria, segunda parte de La Feria de los Regalos, con formidable programa, regalo de otros 500 pesos en valiosos objetos y muchos atractivos más. ¡No falte!

NACIONAL: MATINEE HOMENAJE A POLIDOR

Rebosante de alegría y bullicio estará hoy, a las 4.30 de la tarde, el teatro Nacional, con motivo de celebrarse la matinée-homenaje a Polidor, que le dedican los niños todos de La Habana, quienes en una cuestación sincera le han comprado una medalla de oro que le será impuesta por Virginia Betancourt, en nombre de los niños donantes. Polidor, por su parte, echará la casa por la ventana, obsequiando a los niños y a los mayores con un buffet en la misma pista, y sorteando preciosos juguetes, entre éstos un magnífico velocípedo, un piano, un automóvil de cuerda, dos magníficas muñecas, un columpio, dos pelotas y otros juguetes, muy valiosos todos, y un premio extra.

Para esta matinée y para las dos de mañana, domingo, no se darán pases de favor, sin distinción de personas.

En la próxima semana, que es la última de la temporada, habrá matinées infantiles el miércoles, jueves y viernes, debiendo los directores de planteles educativos pedir con tiempo sus localidades, porque hay inmensa demanda. Después se celebrará, el sábado por la noche, la función homenaje a Santos y Artigas con un programa excepcional muchos regalos. El sábado, a las 12 de la noche hay una fiesta especial, originalísima cuyos detalles se publicarán en breve. Habrá una revista multicolor comiquísima, titulada «Murió el cochino» revista 1940. Los precios en el Nacional contin3an a base de 60 centavos lunetas.

LA COMEDIA: CARMEN AMAYA con la Cía. de Alpuente López

Un espectáculo extraordinario y que solamente circunstancias especiales, que les hace estar en La Habana puede ofrecerse desde esta noche en el teatro La Comedia al presentarse en un solo programa tres conjuntos artísticos que cualquiera de ellos, aislado, formaría un cartel en cualquier teatro del mundo. Y el público de La Habana tiene el privilegio ahora de poderlos admirar en una sola función. La compañía de comedias del formidable actor Leandro Alpuente. El conjunto argentino de los extraordinarios hermanos López y el cuadro gitano de la genial Carmen Amaya. Y que desde esta noche inicia en La Comedia sus funciones de despedida. En la función de tarde: la compañía Alpuente-López pondrá, a las 5.30, la comedia en tres actos, triunfo de Alpuente y Mary López, «La pequeña dictadora». Por la noche, el estreno de la astracanada de Muñoz Seca, que, como todas las de este autor hará reir al público hasta cansarse, «La frescura de Lafuente», que constituye un triunfo para toda la compañía y especialmente para Leandro Alpuente y Rosario Sánchez. En las dos funciones una actuación extraordinaria de los hermanos López, con Mary, Nolín, Catá, Marga, Kiki, Miguel, José y la presentación de todo el cuadro gitano de la genial y única Carmen Amaya, la maravilla gitana, que interpretará «El embrujo del fandango» y «Alegrías», acompañada por las armónicas guitarras gitanas de Sabicas, el mago, José y Paco Amaya, Agustín Castellón y El Pelao, una especial interpretación de lo más gitano por la estrella que surge, Antonia Amaya, los clásicos fandanguillos del jilguero gitano Perosanz y todos acompañados por una orquesta de diez profesores. Los precios, en ambas funciones: luneta 20 centavos y butacas 40 centavos.

LA COMEDIA: EL DEBUT DE LYDIA DE RIVERA

Una temporada plena de atractivos nos prepara para fecha próxima, en el teatro La Comedia, nuestra brillante artista Lydia de Rivera, que al frente de su gran compañía nos ofrecerá innumerables estrenos de operetas, revistas y zarzuelas.

Lydia de Rivera ha contratado a Fernando Cortés, que arribará a la Habana procedente de New York, donde se encuentra actuando con gran éxito. El simpático y popular actor hará su reaparición ante nuestro público con «El Conde de Luxemburgo». la bellísima opereta de Franz Lehar.

El primer estreno de la temporada no es otro que «El crimen del set», un divertidísimo folletín-musical, como lo ha dado en llamar su autor, el talentoso libretista y compositor Rafael Barros. Se trata de un suceso policíaco que desarrolla su acción en un estudio de cine, durante la filmación de una película. El argumento, lleno de interés, está salpicado de fino humorismo y la música del propio maestro Barros es un compendio de lindísimas canciones que pronto se harán populares. La escenografía de «El crimen del set» la ha confiado Lydia de Rivera al admirado artista Hurtado de Mendoza, y cada cuadro de esta revista es un acierto de color y originalidad.

Un conjunto de notables artistas figuran en el elenco de esta compañía, pudiendo anticipar los nombres de Augusto Ordóñez, el conocido barítono; Arturo Vila, Mario Martínez Casado, graciosísimo tenor cómico; Zoraida Beato, Julio Gallo, que tiene a su cargo la dirección escénica de «El crimen del set»; Paco Salas, Paul Díaz, Miguel Llao y Carlos Badía, entre otros más.

RECEPCION SOLEMNE EN LA ACADEMIA DE LA HISTORIA DEL DR.. F. DE CORDOVA

El Dr. Tomás Jústiz, Presidente de la Academia de la Historia de Cuba, nos invita atentamente a la sesión solemne que celebrará dicha Corporación, esta noche, a las nueve, en el salón de actos del Instituto Nacional de Previsión y Reformas Sociales, Prado 116, con el objeto de proceder a la investidura académica del doctor Federico de Córdoba y de Quesada, electo Académico de Número.

El ceremonial que regirá para esta sesión, es el siguiente:

1.—Apertura de la sesión, por el doctor Tomás —ústiz, Presidente de la Corporación. 2.—Recepción del Académico de Número, doctor Federico de Córdoba y de Quesada. 3.—Lectura de los certificados de propuesta y elección correspondientes. 4.—«La Expedición de Duaba», discurso de ingreso por el doctor Federico de Córdoba y de Quesada. 5.—Discurso de contestación, por el doctor Emeterio S. Santovenia, Académico de Número. 6.—Investidura y proclamación del doctor Federico de Córdoba y de Quesada, para la dignidad de Académico de Número, sillón K.

ASISTIRA EL PRESIDENTE AL ALMUERZO QUE DARAN HOY LOS PROFESIONALES

Hoy, como ya informamos, a las doce del día, será el almuerzo organizado por la Confederación Nacional de Profesionales Universitarios, en el edificio del Frontón Jai Alai, sito en Concordia entre Marqués González y Lucena.

Promete ser un acto de trascendencia, avalorado por la presencia del Dr. Federico Laredo Bru, Presidente de la República, en calidad de invitado de honor.

Son innumerables las adhesiones que se han recibido para el almuerzo, tanto de médicos, ingenieros, farmacéuticos, veterinarios, arquitectos, letrados, etc. ya que la Confederación tiende, como rezan sus Estatutos, entre otros nobles fines, al mejoramiento moral, social, cultural y material de las clases profesionales y propugna la nacionalización del ejercicio profesional en Cuba, así como la colegiación obligatoria de las profesiones universitarias, de conformidad con las bases que acordasen las correspondientes asociaciones o colegios nacionales.

Como ya informamos, hará la apertura del acto el arquitecto Armando Pujol, Presidente de la Confederación, y hará el resumen el Dr. Manuel Fernández Supervielle, Decano del Colegio de Abogados.

Reparto de frazadas en el Hospital "Lila Hidalgo'

En la mañana de antier se llevó a efecto en el Hospital "Lila Hidalgo", situado en la villa de Rancho Boyeros, un reparto de frazadas para los enfermos que allí están internados para su curación.

La señora Elisa Godínez de Batista, esposa del coronel Batista, quiso en esta ocasión continuar su piadosa obra iniciada desde hace varias semanas en Matanzas, continuada el miércoles en el Consejo Corporativo de Educación, Sanidad y Beneficencia y seguida ayer en el referido Hospital.

Por no haber podido asistir a ofrecer el reparto personalmente, lo hizo su hermana, Pastorita Godínez, acompañada de la señorita Felicia Acevedo.

Fueron repartidas entre los enfermos una gran cantidad de frazadas.

Se hallaba presente en el acto el Director del Hospital, doctor José Antonio Clark, el Administrador del establecimiento sanitario, señor Arturo Clark y los médicos y el personal del mismo.

M.E.C.D. 2016

CRONICA HABANERA

EN SU SANTO

Una felicitación especial enviamos con estas líneas en la fecha de su santo a la señorita Alicia González del Real y Mejías, bella y elegante figurita que frecuenta nuestros círculos sociales.

Aunque no recibirá, muchas flores y congratulaciones llegarán hasta su residencia del Vedado.

LOS QUE LLEGAN.—Para el próximo lunes 18 son esperados en nuestra capital por la vía aérea el doctor Estanislao del Valle y su encantadora esposa Paula Goicoechea, los que en unión de sus hijos regresan después de una agradable temporada en su residencia de All Pine, New Jersey.

DEL MUNDO DIPLOMATICO.—El próximo día 27 del corriente, tendrá una comida en su residencia del Vedado, sede de la Legación, el Ministro de Italia, Excmo., señor Giovanni Persico.

Será en honor de un grupo de sus amistades.

La reseñaremos.

EL BRIDGE PARTY DEL DIA 19. En el hotel «Nacional» se celebrará el próximo martes 19 un bridge-party de carácter benéfico.

No es otro que el que organizan las distinguidas señoritas Lydia Menocal, Helena Maciá, Irene Pagliery, Gloria Garmendía y Sylvia Linares, con el objeto de recaudar fondos con destino al reparto de ropas y víveres a los pobres de «Las Yaguas», en ocasión de las Pascuas.

Tan bella iniciativa de las señoritas mencionadas, que integran el profesorado de los pobres de «Las Yaguas», ha tenido la más calurosa acogida en la sociedad habanera, donde se han colocado casi todos los tickets para el bridge, que valen un peso por persona.

Se podrá jugar bridge, dominó, lotería, chinesse chekers...

Y los concurrentes serán obsequiados con un rico buffet servido por un grupo de muchachas.

Entre todos los presentes serán sorteatros magníficos regalos, entre ellos un sombrero de Eva, un sombrero de Eric, un corsage de «Milagros», tres retratos de Rembrandt y una bombonera de «Le Palais Royal».

La comisión organizadora desea hacer público que las personas que no hayan adquirido aún sus tickets, podrán hacerlo el mismo día de la fiesta, pues se venderán a la entrada.

Será un éxito, lo auguramos.

ALICIA BARRAQUE

Hoy celebra su santo una jeunefille muy graciosa y muy bonita Alicia Barraqué y Ponce, hija adorada del Dr. Jesús María Barraqué y Meyra y de su gentil esposa Bertha Ponce.

Al traer su retrato a la crónica nos es grato enviarle una sincera felicitación.

LA SEÑORA DE FERNANDEZ DE CASTRO.—Después de varios días de suma gravedad se encuentra bastante mejorada, en su residencia del reparto Miramar, la joven y bella dama Llilla Estrugo de Fernández de Castro.

Le deseamos un pronto restablecimiento.

LAS BODAS DEL DIA.—Numerosas bodas llenan el capítulo nupcial del día.

Citaremos en primer término la de Joan Whitehouse, señorita de admirable belleza, con el joven Gustavo Halley, concertada para las nueve y media de la noche, en la iglesia de San Juan de Letrán.

Lucirá aquella iglesia las galas de un decorado precioso, que correrá por cuenta de «Milagros», el favorito jardín de Prado y Colón, de donde también saldrá el lindo ramo nupcial.

En la iglesia parroquial del Vedado, a la misma hora, contraerán matrimonio la interesante señorita Olga Montalvo y Campanería y el simpático joven Javier Caballero y Castillo.

Boda elegante que se llevará a cabo en un marco lindísimo de plantas y flores, obra que, como el bouquet de la novia, será de «El Clavel», el famoso jardín de los Armand.

A las seis de la tarde unirán para siempre sus destinos ante el altar mayor de la iglesia de Monserrate, la señorita María Ana de Lara, muy gentil y graciosa, y el señor Enrique Jones.

En la iglesia de la Caridad recibirán la sagrada bendición nupcial, a las nueve de la noche, la gentilísima señorita María Victoria Alvarez Guim y el señor Estanislao Sardiña de León.

DE LA FILARMONICA.—Entre nuestra sociedad elegante existe gran interés para el concierto del lunes 18, de la Orquesta Filarmónica de la Habana, que lo dirigirá el maestro Massino Freccia, el gran maestro, presentándose como solista el pianista cubano Jorge Bolet, cuyos triunfos en el extranjero, han logrado colocarlo en un plano preferente entre nuestros artistas.

Bolet ejecutará una obra sumamente difícil como es el concierto en «La Mayor», de Listz, cuya interpretación pone a prueba a los grandes pianistas.

El programa muy interesante, dará comienzo puntualmente a las nueve y media.

La sala del «Auditorium», lucirá como en sus mejores noches de la temporada, presentando el aspecto severo y elegante de las noches de ópera.

Tema brillante para la crónica

(Continúa en la página ONCE)

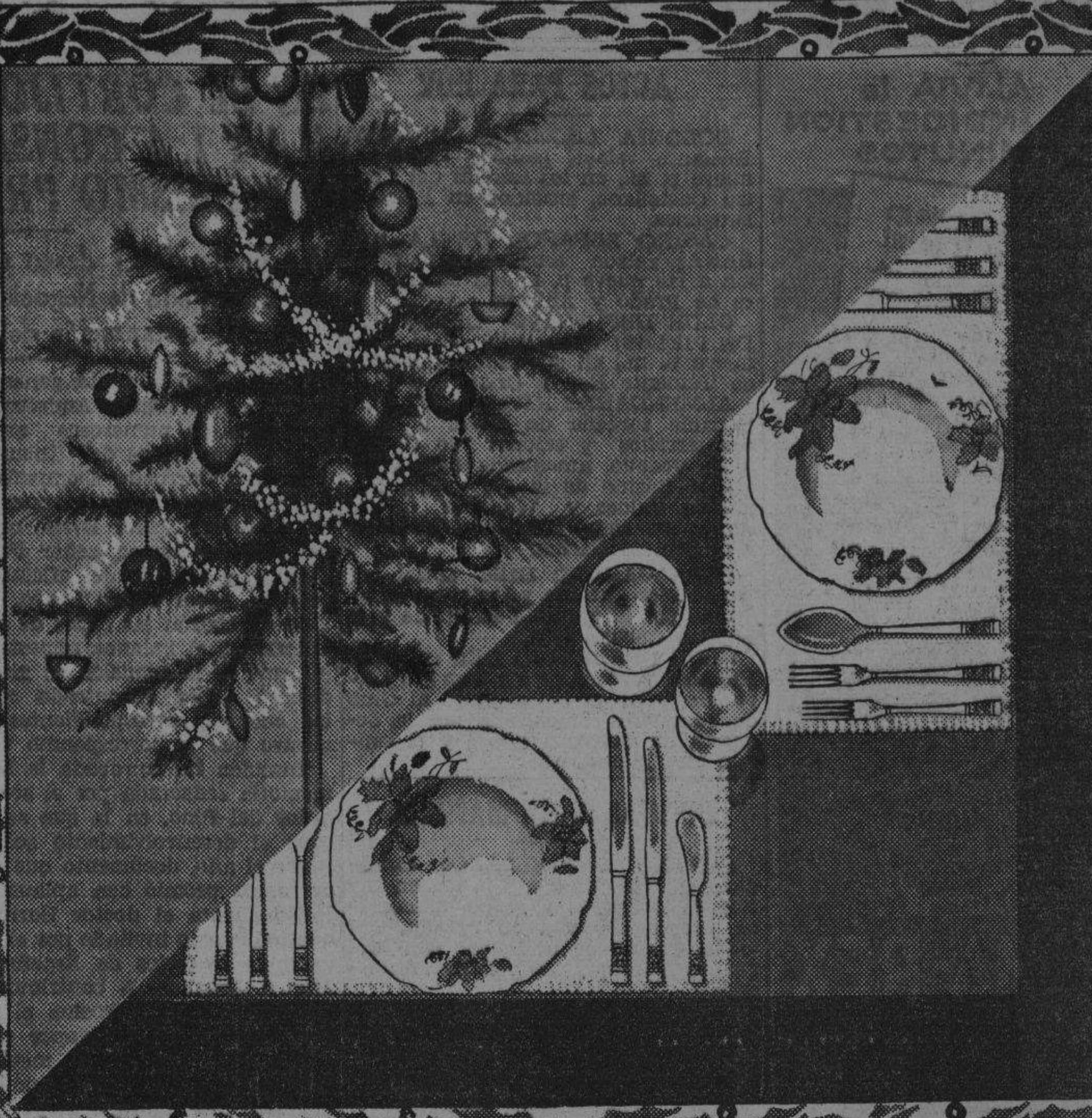

Su mesa en días tan señalados como los de NOCHEBUENA y AÑO NUEVO, debe lucir con todo refinamiento y distinción. Para lograrlo nada más fácil que aquellas vajillas, cubiertos y cristalería que luzca en su mesa, ostenten nuestro renombrado sello, característico de alta calidad

(Ilustrado)
Vajilla de porcelana, modelo número 70754
116 piezas $65.00
O
Cubiertos plateados Community Plate Modelo Coronation
26 piezas $34.00

LA VAJILLA
LOCERIA Y CRISTALERIA
Galiano y Zanja — Teléfono M-1530

Solicite nuestro lujoso catálogo, ilustrado en colores. Libre de gastos

Como es tradicional, los Caballeros de Colón realizarán su comunión de Navidad el próximo día veinticuatro

Será en la Iglesia de San Nicolás a las ocho de la mañana. Participarán también los familiares y las amistades de los miembros de la Orden. Hoy, programa cívico de los escuderos

La Comunión de Navidad que tradicionalmente celebra el Consejo San Agustín No. 1390 de la Orden de Caballeros de Colón el domingo más cercano al 25 de diciembre, ha sido acordada para el próximo día 24, domingo, en la Iglesia Parroquial de San Nicolás de Bari, a las ocho de la mañana. Este acuerdo significa un tributo de fraternal cariño al Párroco de San Nicolás, Monseñor Juan José Lobato Rendón, miembro muy querido del Consejo San Agustín, por parte de sus hermanos en la Orden colombina.

Como es hermosa costumbre, en la Comunión de Navidad de los Caballeros de Colón participarán también los familiares y amistades de los miembros del Consejo San Agustín, lo que hará una concurrencia muy numerosa.

El Gran Caballero, el Capellán, el Director General de Actividad Católica y el Director de Actividades Religiosas del Consejo, señor Oscar G. Abello, presbítero Juan José Lobato Parrugia, presbítero fray Ignacio Biain y señor Leopoldo Herrera, respectivamente, encarecen de todos los miembros del Consejo y familiares y amistades de los mismos se sirvan participar en la Comunión de Navidad y les ruegan que concurran ya preparados por el Sacramento de la Penitencia, debido a la dificultad de que un numeroso grupo de personas pueda recibir este Sacramento en la Iglesia de San Nicolás precisamente el día 24 antes de la Misa de Comunión.

Hoy, noche de programa cívico

Hoy sábado, día 16, tendrán los Escuderos de Colón una noche de programa cívico, en la que tratarán temas como la significación del Arbol de Navidad, el Día de Reyes, etc., y sobre su participación en los repartos de aguinaldos que a las familias pobres suelen hacer las instituciones de caridad.

El sábado siguiente, día 23, la noche será de programa intelectual y espiritual, representándose una obrita teatral sobre el tema de la Navidad. Este acto será íntimo.

Nuevas solicitudes

Han presentado solicitud de ingreso en el Círculo de Escuderos de Colón los jóvenes Luis Quintana Rodríguez y Vicente Arruzabala Aguirre.

Asistencia y puntualidad

La asistencia y la puntualidad a las reuniones de los Escuderos es en general buena y se lleva escrupulosamente ya que será un factor muy importante para tener derecho a la investidura que en un futuro más o menos próximo ha de celebrarse. Esta ceremonia es de carácter secreto y su procedimiento, recibido del Buró de Vida Juvenil de la Orden de Caballeros de Colón, ha sido traducido por el señor Pedro Pablo Díaz, Consejero de Actividades Cívicas del Círculo, siendo revisado en la actualidad por el doctor Leonardo Sorzano Jorrín, distinguido miembro del Consejo San Agustín.

Próxima Junta de los Caballeros de Colón

El próximo martes, día 19, celebrará junta ordinaria el Consejo San Agustín No. 1390 de la Orden de Caballeros de Colón, a las 9 p. m., y en su local social. Cita a los miembros del Consejo el Secretario de Actas, doctor Saúl Sáenz de Calahorra.

Solemnes funerales de Mr. Wright en la capital de los E.U.

Cordell Hull y su esposa en el «Omaha» para dar el pésame a los familiares

En la Secretaría de Estado se han conocido algunos detalles relacionados con los funerales del ex-Embajador de los Estados Unidos en Cuba Excmo. Señor J. Butler Wright, y a los cuales asistió en representación del Gobierno cubano, el Subsecretario de Estado y Director del Protocolo, comandante Luis R. Miranda.

El Secretario de Estado de Norteamérica, Honorable Mr. Cordell Hull, acudió a bordo del «Omaha», acompañado de su esposa, para dar el pésame a la señora viuda de Wright, tan pronto como el crucero americano arribó a los muelles del Arsenal de Whasington.

Mr. Cordell Hull y su señora esposa fueron recibidos por el comandante Davidson y la alta oficialidad del crucero. La señora viuda de Wright, que era acompañada por el comandante Miranda, lo presentó muy afectuosamente a Mr. y Mrs. Hull.

Concluídos los breves actos a bordo, el séquito bajó a tierra dando el brazo el comandante Miranda a la señora de Mr. Cordell Hull, y el comandante Davidson a la señora viuda de Wright.

Las únicas personas a quienes se permitió subir a bordo del crucero fueron el Secretario de Estado Mr. Hull y su esposa y el señor Edmund Richardson y su esposa, ésta última, hermana de la señora Wright.

Fueron invitadas por la División del Protocolo del Departamento de Estado, para formar parte del cortejo que acompañó a los restos del Hon. Mr. Wright, desde el Muelle del Arsenal, hasta la catedral presbiteriana y tomar parte en los funerales religiosos que allí se llevaron a cabo, las siguientes personas:

Se.or y señora Edmund Richarson (La señora Richardson es hermana de la señora Wright); el Secretario de Estado y señora; el Excmo. Señor doctor Pedro Martínez Fraga, Embajador de Cuba, y miembros de la Misión Cubana; el Subsecretario de Estado y señora; el Jefe del Protocolo del Departamento de Estado; señor H. Charles Spruks, Oficial de Ceremonias del Departamento de Estado; el Jefe de la División Latinoamericana, del Departamento de Estado; los señores Ellis Briggs y Philip Bonsal, del Departamento de Estado; y los señores Charles L. Gaines y Rufus Johnson, amigos de la familia Whight.

HURTO DE UNA MAQUINA

El vigilante 2189, O. Torres, dió cuenta en la Primera Estación, que del Consulado del Perú, situado en Obispo 202, hurtaron una máquina de escribir.

Precio $3.50

Linda faja de cutí, reforzada con adornos de raso en el frente y espalda. Elásticos al costado.

Ajustador en broderí Inglés y raso, en todos colores. Precio, $ 0.50.

CORSETERIA Ninón

AMISTAD 310 - 312 entre San Rafael y San José Telefono M 2904

VISITE NUESTRA DEPARTAMENTO DE CARTERAS

EL JARDIN BAR Y RESTAURANT
LINEA y C, VEDADO
TELEFONO F-6070

SABROSOS TABLE D'HOTES PARA HOY, SABADO

— DE $1.00 —
Cocktail de langosta, consommé de tapioca o crema de ave.
Cangrejos rellenos o tronchos de pargo mayonesa.
Filete Miñón financiera, o cordero brassé o medio pollo asado.
Ensalada mixta.
Pastel de manzana o helados.
Pan, mantequilla y café.

— DE $0.75 —
Media toronja marrasquino o crema de ave.
Frituras de maíz o pargo vinagreta.
Chirlón financiera o cordero brassé con papas risuté.
Ensalada de tomates.
Puding o pasteles.
Pan, mantequilla y café.

ESTE AL TANTO DE NUESTRO GRAN MENU PARA LA CENA DE NOCHEBUENA

EMPLEADO LESIONADO

Evelio Duarte Ramos, de 19 años de edad y vecino de Obrapía 362, se ocasionó lesiones de carácter menos grave, al caerse a consecuencia de un síncope cuando se encontraba trabajando en el Cine Rex.

JOVEN DESAPARECIDO

Armando Valmaña Mujica, vecino de San Julio 302, denunció a la policía la desaparición de su hermano Fausto, de 22 años de edad y domiciliado en Juan Alonso y Pedro Pernas.

Inglaterra está dispuesta a dar ayuda a Finlandia

Además de los aviones que ya le ha enviado, le facilitará pronto otro material bélico

LONDRES, diciembre 15. (AP). —La condenación británica de la invasión rusa de Finlandia, y la promesa de dar a ese país toda la ayuda posible, se considera por los observadores como medidas precursoras de la completa ruptura de las relaciones comerciales entre los dos países.

Se considera también posible la ruptura de otras relaciones.

El Primer Ministro Chamberlain, en un informe a la Cámara de los Comunes, declara que la Rusia Soviética «ha ultrajado a la conciencia de todo el mundo».

Dice que la Gran Bretaña ha puesto a la disposición de Finlandia un número de aviones y que se propone servirle también otro material de guerra.

Elogiando la condenación de Rusia por la Liga, Chamberlain dijo en la Cámara que «Alemania es la única entre las naciones que todavía incita con sus palabras y hechos la agresión rusa».

«Debemos dar toda la ayuda y apoyo que podamos a la última víctima de estas fuerzas destructoras. Pero mientras tanto, es sólo concentrando nuestras energías en la tarea de hacer resistencia a la agresión alemana y atacar de esa manera el mal de raíz como podemos esperar que se salven las naciones de Europa de la suerte que, de otra manera, les aguarda».

Chamberlain dijo que el ejército finlandés ha demostrado ser mejor fuerza combatiente en todo menos en número. Es muy pronto, agregó «para hacer ninguna predicción sobre el resultado de esta lucha desigual, pero sus consecuencias políticas, son ya de gran alcance».

SUSCRIBASE Y ANUNCIESE EN EL «DIARIO DE LA MARINA»

Las úlceras varicosas, y llagas rebeldes se sanan en casa

No hay que guardar cama. El simple tratamiento con Aceite Esmeralda Moone en el hogar permite que se continúe la rutina diaria mientras que esas úlceras se cicatrizan pronto y se recobra el uso de las piernas sin más sufrimiento.

El Aceite Esmeralda Moone actúa instantáneamente para aliviar el dolor, reducir la inflamación y estimular la circulación. Bastará seguir las simples instrucciones para obtener alivio permanente. De venta en todas las farmacias.

EL ALCOHOL DE LAS FAMILIAS
ALCO ELITE
PRODUCTO ARECHABALA

DR. M. COSTALES LATATU
Profesor de Clínica Quirúrgica de la Universidad, por oposición.
CIRUGIA DEL ABDOMEN, GINECOLOGIA
LUNES, MIERCOLES y VIERNES.
PRADO, 310. Diagnóstico: VEINTE PESOS.

JUGUETES
al por mayor
Precios y descuentos especiales
Droguería SARRA

WARANDOL AZUCENA
Cuando necesite ropa de cama, recuerde el nombre "AZUCENA". Insista en que el Warandol o Sábana que le vendan sea genuino "AZUCENA". Tenga presente que sólo el genuino Warandol Azucena lleva estampada en la orilla, en cada yarda, la marca Registrada Azucena, para mayor garantía del público consumidor.
Solicítelo por su nombre en las principales tiendas y almacenes de la República. "Warandol Azucena". Blanco y de Color.

M.E.C.D. 2016

BISMA-REX

ALIVIA la INDIGESTION en 3 MINUTOS

¿Por qué exponer su estómago a los peligros de la acidez?

El malestar causado por acidez excesiva se alivia con Bisma-Rex.

Bisma-Rex evita la acidez y protege la mucosa estomacal, alivia la acedía causada por la fermentación, el mal aliento y otros síntomas similares de indigestión ácida.

Una o dos cucharaditas de Bisma-Rex es la mejor seguridad de alivio de la indigestión ácida y del malestar que produce. 2 tamaños. Rexall significa calidad.

Bisma-Rex An Antiacid Powder

BISMA-REX
Un Producto Rexall

NUEVOS DIRIGENTES DEL CLUB DEPORT. ESTRELLA

El conocido «Club Deportivo La Estrella», radicado en Santa Irene y Flores, reparto Santos Suárez, celebró últimamente animada junta general de elecciones, siendo designados los siguientes caballeros, a quienes deseamos todo género de aciertos en el desempeño de su misión:

Santiago Rugama Cotero, Presidente; Luis Sabadí Cedrón, 1er. Vice-Presidente; José M. Gómez Pérez, 2do. Vice-Presidente; César Iglesias Alvarez, Secretario; Manuel Palenzuela, Vice-Secretario; Arturo Martí Comas, Vice-Tesorero.

Vocales: Emilio C. Fusté, José Oreiro Oreiro, Vicente Fernández Ramos, José Posada, Aurelio García Dulzaide, Tomás Rodríguez, Antonio Magriñat, Luis Vilatarzaba, Nicasio Sánchez, Manuel González Castro, Juan J. Arroyo, Carlos Campos Taborda, Emilio Porrúa y Abelardo Lana.

FARMACIA DROGUERIA DE "JOHNSON" DE TURNO LOS LUNES
Obispo Nº 30 TELEFONO-A-2129.

LA MAYOR 35 EDIFICIOS 700 EMPLEADOS
SARRÁ
DROGUERIA
ABIERTA TODOS LOS DIAS
TODA LA NOCHE LOS MARTES
A-8026 A-3641

FARMACIAS DE TURNO HOY SABADO

DESDE BAHIA A PASEO DE MARTI (PRADO)

Bernaza No. 54, esquina a Obispo	M-2142
Acosta y Compostela	A-9047
Merced, esquina a Picota	M-9047
San Ignacio No. 402	M-4710
San Ignacio No. 54 (P. Catedral)	M-3630

DE PASEO DE MARTI (PRADO) A P. DE VARELA (BELASCOAIN)

Paseo de Martí y Virtudes	M-8883
Esperanza No. 301	M-4034
Crespo No. 62	
Ave. de Italia No. 513	M-6866
Campanario y Condesa	M-4516
Campanario y Animas	M-4540
M. Gómez No. 654	M-8076
P. Varela No. 601	M-4659
P. Varela No. 151	U-5600
Aguila No. 180	M-4184
Gervasio y Maloja	M-7854
Escobar y Lagunas	U-3044
Aguila No. 1002	A-7977
Salud y Lealtad	M-5440
San José y Lealtad	M-4766
Industria y Neptuno	M-4684
Neptuno y Perseverancia	M-3202
Industria No. 122	M-2292

DE P. VARELA (BELASCOAIN) A AVE. DE MENOCAL (INFANTA)

Padre Varela No. 902	M-6657
Presidente Menocal No. 1101	U-2428
Presidente Menocal No. 701	U-3080
Máximo Gómez No. 903	M-4785
Máximo Gómez No. 1164	M-1573
Oquendo y Sitios	
Padre Varela No. 860	U-6877
10 de Octubre No. 176	M-5303
Infanta y San Rafael	U-6890
San Lázaro, entre M. González y Oquendo	U-6822
San Rafael y Aramburo	U-6902
Hospital y Jovellar	U-6630
San Rafael No. 152	U-3132

DE INFANTA AL VEDADO, HASTA EL RIO ALMENDARES

Línea, entre 10 y 12	F-6224
Quinta, entre Baños y D	F-5872
12 y 21	F-6173
21, entre 2 y 4	F-6130
26, entre 25 y 27	F-6164
Zapata, entre A y B	F-6065
23 e I	F-6111
10 de Octubre y E. Palma	I-7356
zaro	X-2317

VIBORA

Santa Catalina y San Lá-	
10 de Octubre y Ave. Acosta	I-3555
Dolores y Lawton	X-3058

JESUS DEL MONTE Y SANTOS SUAREZ

10 de Octubre No. 267	I-7798
10 de Octubre y Princesa	I-4444
J. Bruno Zayas y Lacret	I-7322
Juan Delgado y Libertad	I-3535

LUYANO

Municipio y Luco	X-2540
Caserío de Luyanó No. 20	X-2187
Luyanó No. 261	X-2373 X-1211

CERRO

Agua Dulce No. 224	M-5206
Calzada del Cerro No. 1969	I-7272
Calzada del Cerro No. 1203	I-7342
Moreno No. 602	I-7410

Este grupo deberá prestar servicio público todo el día y la noche de los domingos siguientes:

Enero 8, Mayo, 14. Septiembre 17. Febrero 19, Junio 25, Octubre 29. Abril 2, Agosto 6, Diciembre 10. Estos turnos han sido acordados en cumplimiento de lo dispuesto en el Artículo VI del Decreto-Ley 2604, de 7 de noviembre de 1934. Estos turnos han sido acordados en cumplimiento de lo dispuesto.

SOCIEDADES ESPAÑOLAS

ACTOS PARA HOY

COLONIA LEONESA DE CUBA: Brillante velada bailable desde las nueve p. m., en los salones del Centro Castellano, situados en Egido y Dragones.

CASINO ESPAÑOL DE LA HABANA: Velada musical brillantísima a las nueve p. m., en su palacete de Prado y Animas.

CLUB DEPORTIVO DEL GIRO DE PIELES: Gran baile social a las nueve p. m., en sus amplios salones de Teniente Rey y Cristo.

ALMENDARES RIVERSIDE: Formidable verbena de nueve a 4 en sus terrenos y salones de Calzada y 20, Vedado, amenizada por la orquesta Casino de la Playa, con Miguelito Valdés y Walfrido de los Reyes, así como por Neno González y el Septeto Casino.

CLUB CARIBE: Baile social por la noche en Infanta y Peñalver, amenizado por la orquesta Riverside y el Septeto Cubano 1932.

CLUB DEPORTIVO DEL CERRO: Hermosa verbena de 9 a 4 en sus amplios salones de Cerro junto al Club de Ferreteros, amenizada por la orquesta de Belisario López y el septeto Lira Matancera.

FIESTAS PARA MAÑANA

CENTRO CASTELLANO: Grandiosa matinée de 2 a 7 p. m., en sus salones Dragones y Egido, amenizada por la orquesta de Paulina Alvarez, Casino de la Playa con Miguelito Valdés y la Sonora Matancera.

LICEO DE MEDINA: Baile desde las nueve p. m., en sus amplios salones de 23 y D. Vedado, amenizado por la orquesta Gris y el Quinteto de Tomé.

CLUB DEPORTIVO CARMELO: Hermoso baile por la noche en su espléndida terraza de Línea y 18, Vedado, amenizado por la orquesta Mojica y el Quinteto Barcalés.

El sábado 23, la verbena «Barrilito», con los mejores conjuntos.

ASOCIACION DE INDUSTRIALES DE TINTORERIA Y LAVANDERIA DE CUBA: Banquete-homenaje a los ex-presidentes don Vicente López Seco y José Otero, a la una p. m., en los jardines de la cervecería Polar.

UNION NACIONAL DE JARDINES: Banquete con motivo de su sexto aniversario, a las ocho de la noche en los jardines de la cervecería Polar.

LICEO DE LA HABANA: Brillante matinée de 2 a 7 en sus amplios salones de San Lázaro y Blanco, amenizada por la orquesta de Belisario López y el septeto Gloria Matancera.

UNION ORENSANA E HIJOS DEL AYUNTAMIENTO DE CERDIDO: Junta de la Directiva a las ocho y media p. m., en el Centro Gallego, para la cual citan los respectivos secretarios, señores Rodolfo Vázquez y C. Gallego.

CLUB ATLETICO DE LA HABANA: Brillante verbena el sábado 23 en el roof garden del hotel Plaza, amenizada por los Hermanos Castro, Maravilla de Arcaño y Septeto Casino con su pianista el Diablo Rojo.

CEREMONIA NUPCIAL HOY

En la noche de hoy, a las 9 y en la iglesia de Nuestra Señora del Carmen, situada en Infanta y Neptuno, se efectuará la boda de la bella señorita Aída Fuentes y el estimado joven José María Fernández.

La gentil contrayente es hija adorada de nuestro buen amigo Lucio Fuentes Corripio, presidente de la Federación Nacional de Detallistas y figura muy estimada en la colonia astur.

La ceremonia religiosa a que nos referimos habrá de verse concurridísima, y de más está decir que éstos recibirán los más cálidos parabienes, a los que se anticipa el cronista deseándoles interminable luna de miel.

EN EL CORTIJO DE LOS ANDALUCES HAY LA CONSIGNA DE REDOBLAR EL DINAMISMO PRACTICADO HASTA HOY

Interpretando el deseo del Excmo. Sr. Miguel Espelius, Encargado de Negocios de España, el Centro contribuirá a la restauración del «Manuel Arnús». Planes del Sr. Vinet

Tuvo efecto la junta general y de elecciones del Centro Andaluz, con la asistencia de numerosos asociados, bajo la presidencia del titular, doctor Francisco Barroeta, acompañado del vicepresidente, señor Manuel Vinet; del secretario señor Evelio del Pino, del socio de honor, señor Francisco Cuenca, y asistido del oficial de secretaría, señor Isidro Bravo.

Se aprobaron las actas de sesiones anteriores, el balance semestral y el informe de la comisión de glosa, que declaró haber encontrado correctas las cuentas correspondientes al semestre que le correspondió revisar.

También fué aprobada la brillante memoria redactada por el secretario, señor del Pino, en la que se refleja todo el desenvolvimiento social durante el año, documento que la concurrencia premió con aplausos.

Dió cuenta el doctor Borroeta de que había sido invitado por el Encargado de Negocios de España, señor Miguel Espelius, a contribuír, a la suscripción que patrocina el Comité pro restauración del vapor «Manuel Arnús», reiterándole, el mencionado diplomático los deseos de que el Centro Andaluz figurara entre las sociedades hispanas que han de nutrir la cuestación de referencia.

Se acordó otorgar un voto de confianza al doctor Borroeta, para que determine cuál ha de ser, de acuerdo con los prestigios de la sociedad, el alcance de la donación.

El vicepresidente, señor Manuel Vinet, expuso distintos puntos de vista, con relación al engrandecimiento social, necesidad de cooperación, y otros aspectos, que la asamblea estimó convenientes, otorgándose un voto de confianza, a propuesta del señor Cuenca, a la mesa, para que desarrolle el plan conducente al logro de las aspiraciones que señalaba el vicepresidente social.

Se consignaron votos de gracias para el secretario, señor Evelio del Pino, por su diligencia en el cargo, y su notable trabajo-compendio de la vida social, a que se había dado lectura; al tesorero electo, señor Manuel Camona, por su escrupulosa actuación durante el tiempo que ha desempeñado el puesto; para el tesorero en uso de licencia, señor Pedro A. López, asociado entusiasta, que igualmente llenó de manera eficiente las funciones de su cargo; para el notable pintor andaluz señor Segura Ezquerro, de cuyos éxitos artísticos se ocuparon con el encomio merecido el doctor Borroeta y el señor Cuenca; para los cronistas de sociedades españolas, por su desinteresada ayuda; y para los empleados de la sociedad, que en todo momento supieron prestar a la misma, la más franca cooperación.

Igualmente se acordó que se ofrecieran al señor Segura Ezquerre los salones sociales para si desea celebrar en ellos su proyectada exposición de retratos. Fueron designados para integrar la comisión de glosa que ha de revisar las cuentas correspondientes al segundo semestre del año actual, los señores Mario Sanjenis y Enrique Valdés; y por último fueron proclamados los componentes de la única candidatura presentada para cubrir los cargos que vacaban en la directiva: doctor Francisco Borroeta, para presidente; señor Evelio del Pino para secretario; señor Manuel Carmona Arrebola, para tesorero; y señores Enrique Valdés y Eliseo Sánchez Amaya, para vocales números uno y tres.

Terminó la junta general, desenvuelta en la mayor cordialidad y con alta expresión de entusiastas afanes colectivos, con palabras de gracias del doctor Borroeta, para los concurrentes, e invitación para el acto de toma de posesión de los proclamados que tendrá lugar con una simpática fiesta social en la noche del día dos de enero próximo.

TRAC!
¿QUE SERA?
MAÑANA LO SABRA

DON BERNARDO PARDIAS, EL REVOLUCIONARIO, JUZGADO POR AMENA PUBLICACION

El Apóstol de las libertades cubanas dijo que para hablar de la patria todos los momentos son oportunos.

Y precisamente esto se puede aplicar a los hombres luchadores a los que constituyen y dejan a su paso una estela de luz.

Hoy volvemos a hablar de don Bernardo Pardías, en torno al cual acaba de hacer expresivos comentarios «El Progreso de Asturias», revista dirigida por otro asturiano multifacético: don Celestino Alvarez. Veamos el juicio que inspira el amigo Pardías:

«Entre las personalidades destacadas de nuestra colonia, tiene verdadero y merecido relieve el sejor Bernardo Pardías López, ex-presidente del Casino Español de la Habana, al que dicha institución, por unanimidad, concedió los títulos de socio de Mérito y Presidente de Honor, respectivamente.

«En sesión solemne, ante una concurrencia selecta y numerosa, recibió los artísticos pergaminos el señor Pardías. Los señores Florentino Suárez, Salvador Soler y el doctor Eduardo Escasena pronunciaron elocuentes frases en el acto, reconociendo los méritos y la personalidad del señor Pardías, su ingente esfuerzo por el progreso del Casino Español, al que llevó sus bríos, sus iniciativas progresistas, movilizando todas las actividades de una institución de su índole.

«Y el señor Pardías agradeció las frases a él dedicadas por los oradores, estimando no ser merecedor de tanto elogio, pues si triunfos había conquistado, éstos correspondían a la cooperación que le habían prestado los asociados y sus compañeros de la Junta Directiva.

«Siguió a la citada sesión un almuerzo-homenaje, del que participaron los concurrentes, reafirmándose en los brindis conceptuosos del doctor Loret de Mola y del señor Faustino Grana, los valores personales y sociales del señor Pardías, a los que dedicó unas palabras el festejado, asegurando encontrarse en el día más feliz de su bida, por aquella demostración. Agradeció las frases dedicadas a su esposa y a su persona, deseando sólo tener algunos años menos para poner mayor espacio de tiempo a la disposición del Casino Español.

«El Progreso de Asturias», admirador de este consecuente astur dotado de amplia visión, acostumbrado al oteo de los grandes horizontes de la vida, está vinculado por un hondo afecto al señor Pardías, desde que le conocimos en sus actividades comerciales, en su actuación valiosa en el Centro Asturiano, siempre animador de los organismos a que pertenecía o de las juntas generales, en que su palabra como la de Cima, Boves, Peón, Fernández Riaño, Maimino Fernández y otros, constituían una brillante exposición de ideas, de bellas imágenes, de pensamientos sentidos y profundos, respondiendo en sus fines a continuados avances sociales.

«Y más tarde seguimos su entrada en las lides del Casino Español, en las que desplegó sus actividades, venciendo apatías, resistencias que parecían ancestrales por su arraigo y anquilosamiento, haciendo una obra de taumaturgo al sumarlo a las corrientes modernas, en un avance continuado y firme, sumando nuevos valores económicos y sociales a la prestigiosa institución.

«Los socios del Casino Español, al honrar al señor Pardías y reconocer su valía, hicieron justicia a este meritísimo asturiano, al que hacemos llegar nuestra más cordial felicitación, por la distinción de que le hicieron objeto, la que llevó a su corazón un poco de alegría, multiplicada ésta porque de ella participaba su dulce compañera y su idolatrada hija». .

LOS VIAJANTES QUE PATROCINAN LA CANDIDATURA DEL SR. LAMAS BESTARD CONSIDERAN QUE SON PROPIAS DE LA EPOCA ELECTORAL CIERTAS PROMESAS CASI UTOPICAS

Un simpatizador ferviente de la candidatura Lamas Bestard, de la Asociación de Viajantes, nos envía los siguientes expresivos párrafos:

«Los integrantes del comité patrocinador de la candidatura que, por haber sido presentada la primera, fué aceptada y designada con la simbólica letra «A», y que lleva en su mesa elementos prestigiosos como José Lamas Bestard, Benito García Díaz, Diego Cano Flores, Cayetano Ortiz de la Fuente y Fernando Arrojas Carbajal, así como veinte y cuatro vocales de indiscutibles méritos, han acordado celebrar un almuerzo íntimo—ya que las asambleas fueron desechadas desde un principio—como regocijo por los trabajos realizados y la corrección de procedimientos; almuerzo que tendrá efecto el próximo domingo a la una de la tarde.

El acto simbólico que este almuerzo representa, estilo rotario del grupo 513, es para satisfacción íntima de los miembros del Comité, y cada uno dará cuenta de las noticias y cartas recibidas de los distintos lugares de la República: Habana, Pinar del Río, Matanzas, Santa Clara, Camagüey y Santiago de Cuba, de donde llegan constantemente valiosos aportes y estímulos de viejos viajantes conocedores de las necesidades de nuestra Asociación, quienes han visto y comprobado la escrupulosidad con que han sido manejados los intereses morales y materiales de todos, por las últimas directivas, muchos de cuyos miembros figuran en nuestra Candidatura A y los que, apartados de promesas supérfluas—naturales en períodos electorales y siempre incumplidas—han de hacer presente en el almuerzo lo que tienen en cartera para el futuro y que será la seguridad para los veteranos, pues de su actuación saldrá la tranquilidad de los viejos y el arraigo más sólido de la Asociación.

«Después de este acto íntimo, sólo esperamos que llegue el día 31, en que se han de celebrar las elecciones y sin duda los asociados sabrán llevar al triunfo nuestra candidatura A., para bien de la asociación y de todos sus miembros.

FARMACIA Dr. CAMPOS F.6080-F.6065

HOMENAJE A LOS VETERANOS DEL CTRO. DE DEPENDIENTES

Mañana, domingo, y en el pabellón «Munuera» del sanatorio de la Asociación de Dependientes del Comercio, se celebrará un hermoso acto en homenaje a los veteranos allí recluídos, y en el que serán obsequiados, como consecuencia de la fiesta celebrada recientemente en La Tropical.

Asistirán, con el presidente social, señor Enrique Gancedo, y los vicepresidentes, señores Manuel Solaún y José Pi, los miembros de la Junta Directiva y sus familias.

El acto se efectuará a las diez de la mañana. El Comité de Damas que actuó en la organización de la verbena en «La Tropical» está encargado de hacer entrega de los obsequios a los socios veteranos.

Todos los asociados están invitados a esta fiesta que llevará, sin duda, algunas horas de satisfacción a esos antiguos asociados a quienes la institución ampara.

ALEGRIAS DE UN HOGAR

Día de intenso júbilo será el de mañana domingo, para los distinguidos esposos Nemesia Hernández y Mario Miguel, vice secretario este último de la «Sociedad Casina».

Se trata de la celebración de sus Bodas de Algodón —dos años de matrimonio— y del bautizo de su linda primogénita Nancy Miguel Hernández, que recibirá las aguas del Jordán a las dos de la tarde en la iglesia de Jesús del Monte, actuando en calidad de padrinos la señorita Adelaida Hernández y el secretario «casín» señor Luis Miguel.

Como es de suponer, desde las tres de la tarde habrá fiesta familiar en la venturosa residencia de los esposos Hernández-Miguel, a quienes de antemano felicitamos de todo corazón.

INGRESOS Y ALTAS EN LA QUINTA DE DEPENDIENTES

El movimiento de enfermos habido en la Quinta de Dependientes en las últimas horas es como sigue:

Ingresaron: Francisco Jaén Durán, Angel Barrera Martínez Manuel Martín Castro, Raúl Oliva Pérez, Manuel López Araiza, Manuel Gómez Cabo, Emilio Riesgo Tabernilla, José Manuel Más Socarrás (de Pinar del Río), Francisco Alonso Domínguez, Manuel Viaña Galán, Emilio Fernández López, Joaquín Fernández López, Miguel Menéndez Castro, Domitila Leiva Santos, Silvia González Vassallo, Delia Castañer Iglesias, María R. Figueredo Brizuela, Elena Pose Rodríguez y María Rivero Peña.

Salieron: José Manuel Vázquez Rodríguez, Teodoro Oetjen Acosta, José Peña Sierra, Juan Manuel Pérez Pérez, Guillermo Lavín Cabeiro, Rogelio Lluis Basilio, Nagil Rezek Rezek, Laudelián Albuerne Cervera y Dolores Pose Miranda.

EL HOMENAJE A BOUZA

Se ha señalado el día 29 de enero para celebrar, en los jardines de «La Tropical», el almuerzo del partido «Afirmación y Defensa» en honor del valiosísimo presidente de la Asamblea de Apoderados del «Centro Gallego», señor Jesús Ma. Bouza.

La comisión organizadora confía en que ha de alcanzar un gran éxito.

VIAJEROS QUE RETORNAN

Después de una larga excursión por el Este y el Sur de los Estados Unidos, en compañía de su esposa, la señora Manuela Vilariño, regresó a esta ciudad nuestro estimado amigo Domingo Cabarcos Yáñez, apoderado del Centro Gallego y tesorero de la sociedad «Naturales del Ayuntamiento de Puentes».

A recibir a tan estimado matrimonio acudieron al aeródromo de la Pan American numerosas amistades de los viajeros, siendo cordialmente felicitados por haber arribado sin contratiempo alguno.

Para ellos, nuestra más cordial felicitación.

CITACION

PARA LA ASAMBLEA DE CORPORACIONES ECONOMICAS

De orden del señor Presidente de esta Asociación, se cita a todas las CORPORACIONES ECONOMICAS y demás Asociaciones que han mostrado su adhesión al cambio de impresiones para que fueron citadas, según nuestra carta de 24 de Noviembre próximo pasado, para que concurra la Delegación que han designado, a la Asamblea que a ese efecto se celebrará el día 21 de Diciembre de 1939, a las 2 P. M., en el Salón de actos de la Lonja del Comercio de la Habana, amablemente cedido para este acto.

Cualquier Corporación Económica o Asociación que no haya recibido invitación y desee concurrir a esta Asamblea, le rogamos solicite de esta Asociación la invitación correspondiente, así como cualquier información que sobre ella desee.

Todos los socios de Pro-Restauración del Crédito Cubano pueden concurrir a esta Asamblea, previa presentación del recibo de asociado correspondiente al mes de Noviembre.

ASOCIACION NACIONAL PRO-RESTAURACION DEL CREDITO CUBANO

Visto Bueno:
DR. RAUL DE CARDENAS, Presidente.
DR. JULIO DUMAS, Secretario.

HABANA, NUMERO 260 TELEFONO A-7341

AL TESON INSUPERABLE DE DON JOSE BOVEDA VILLANUEVA SE DEBE EN GRAN PARTE EL AUGE DEL PLANTEL GALAICO

Entre los valiosos elementos que integran la Sección de Cultura del Centro Gallego, destácase con alto relieve la personalidad del señor José Bóveda Villanueva.

Las grandes mejoras que durante un lustro se han realizado en el plantel de enseñanza «Concepción Arenal», muchas de ellas debieron su implantación a la iniciativa del señor Bóveda, que con celo e inteligencia insuperables desempeñó por espacio de cuatro años el cargo de secretario, ostentando en la actualidad el de vicepresidente de la Sección.

A él se deben, entre otras mejoras en el plantel, la creación de las clases de inglés y mecanografía diurnas para varones; la celebración de exámenes parciales, que tan buen resultado vienen dando, y, muy especialmente, la regulación de los mismos en el curso escolar de 1939-40; la publicación, a fines del presente curso, de una Memoria de las actividades desarrolladas en el plantel durante el mismo, con un memorándum a guisa de introito que permitirá conocer, paso a paso, la marcha progresiva del plantel de enseñanza «Concepción Arenal» desde su fundación hasta la fecha.

En toda esta labor ha puesto el señor Bóveda su entusiasmo, inteligencia y un noble afán de engrandecer el magnífico centro de enseñanza del Centro Gallego, al que se considera fuertemente vinculado por imperativos culturales y patrióticos, pues se trata de un gallego neto, modesto y honorable.

Al recoger este pequeño apunte biográfico del vicepresidente de la Sección de Cultura, señor José Bóveda, nos complacemos en felicitar a dicho organismo, por tenerle como uno de sus más fervorosos propulsores.

REALIZAN DIVERSAS OBRAS DE MEJORA EN EL ACUEDUCTO DE LA CAPITAL VILLAREÑA

Se llevarán a cabo con los sobrantes de la recaudación. Por agotamiento de crédito fué cesanteado un funcionario. Reparan la ruta de Holguín a Gibara, dañada por las lluvias

Los trabajos del Acueducto de Santa Clara habrán de recibir nuevo impulso para la adopción de las mejoras proyectadas, cuyos trabajos se iniciarán con cargo a los sobrantes de las recaudaciones del mismo, a reserva de que se conceda un crédito de $50,000.00, según ha informado el Ingeniero Jefe de aquella provincia, previa anuncia de la Superioridad de O. P.

En tal virtud, quedarán completadas las obras que necesita aquel establecimiento público para que funcione a la altura de las necesidades de la población. En los planes a desarrollar laboran con el Jefe del Distrito, Ingeniero Mendigutía, los técnicos Calleja y Sánchez Giquel. Consistirán los nuevos trabajos en la colocación de la tubería que cubrirá una longitud de cinco kilómetros, y de un nuevo tanque de distribución, en Cerro Caivo, en aquella localidad.

Los estudios para construir una a Revacadera, continúan realizándose.

Cesión y traspaso de derechos

El Dr. Joaquín Pedroso Pequeño, Notario de esta capital, ha notificado a la Secretaría de O. Públicas que el señor Vicente Soler ha cedido por traspaso a la Ca. Balneario San Diego S. A. la concesión y sus usufructo de los Baños de San Diego. nueva presa en el Agabama, y para abrir un camino desde Santa Clara

El Secretario del Ramo por su parte, ha elevado a la Sala 2a, de lo Contencioso Administrativo de la Audiencia el expediente contentivo de la Resolución Presidencial, que dispuso pasara al Consejo Corporativo el Balneario de San Diego.

Cesanteado por agotamiento de crédito el proyectista de la presa «Charco Mono»

Por agotamiento de créditos, correspondientes al Distrito provincial de Oriente, han sido declarados terminados los servicios del ingeniero Jesús Valdés Roig, proyectista de la gran Presa «Charco Mono», obra que ha merecido recientemente unánimes elogios, al resistir indemne aquella obra la tremenda prueba del ciclón que azotó ha poco tiempo la provincia oriental.

Se ratificará ante el juzgado el peritaje de Santa Cruz del Sur

La Superioridad de O. P. ha dado instrucciones al señor Alberto Alfert, alto empleado del Departamento de Contabilidad, que se encuentra en comisión de su cargo en Camagüey, para que a su regreso a esta capital ratifique ante el Juzgado de Instrucción de la Sección 5a. el peritaje que rindió en unión del letrado doctor Pruna Blanco, con motivo de la explotación indebida por altos funcionarios del Ayuntamiento de Santa Cruz del Sur, del Acueducto de dicha localidad, que es propiedad del Estado.

Los técnicos de O. P. cooperarán al Congreso de la profesión

Varios ingenieros de O. P. presentarán interesantes temas en el Congreso profesional que, bajo los auspicios de la Secretaría de Agricultura y O. P., se efectuará en esta capital desde el 17 al 23 del actual.

Entre ellos presentará uno el ingeniero Juan I. Planas, «Consideraciones» al estudio de la clasificación de tierras como material para construcciones de caminos.»

El ingeniero A. Tella otro tema sobre Estudios Pre-Especificativos para el diseño de pavimentos de Tierra estabilizada con asfalto «cutback», y el ingeniero Rogelio Santana, presentará un trabajo sobre «Aplicación a Cuba de la técnica de Acueductos y Alcantarillado.»

Reparación provisional

El señor Presidente de la República, atendiendo a las gestiones del Secretario de O. P., ha dispuesto un crédito de $700.00, para reparar con carácter provisional, los daños ocasionados por las lluvias en la carretera de Holguín a Gibara, que se encuentran incomunicados y es de urgencia facilitar el tránsito entre amabs ciudades.

Resolución Presidencial

Por Resolución presidencial se ha dispuesto que Hacienda sitúe los puedan cobrar sus adeudos para que puedan cobrar sus adeudo de los haberes de noviembre y el adelanto de este mes en curso, al igual de los demás empleados públicos.

Programa artístico de indiscutible mérito en el Casino Español

Gustosos publicamos a continuación el programa de la magnífica velada musical que ofrece hoy, sábado, en su palacete de Prado y Animas, el prestigioso Casino Español de la Habana, a las 9 p. m.

Acto organizado con esmero por la Comisión de Cultura del Club, de la cual es presidente el doctor Eduardo Escasena y Quílez, y secretario el señor Oscar Sigarroa.

Primera parte

Palabras del doctor Eduardo Escasena y Quílez.

Lily Batet y Margot Blanco; duo de guitarras.

1.—Canciones cubanas: a) Cielo Tropical, Sergio de Karlo. b) Oración Negra, (afro-cubana), Cuates Castilla. (c) No te importe saber, René Touzet d) Olvida, (bolero), Lily Batet. (e) La Clave de Oro, (Conga), Grenet.

2.—Canciones mejicanas: a) Las coplas de mi morena, (son jarocho). b) El arreo, (canción del campo), L. Barcelata. c) Ya ves que sí... pos no, (corrido) G. Bermejo. d) Malagueña. e Echale un quinto al piano, (canción vaciladora).

Segunda parte

Carmelina Rosell, Soprano: secundada por el violinista Alexander Prilutchi y por los profesores Luis Borbolla y Manuel Duchesne.

1.—Aleluya, Mozart C. Rosell. 2. L-amero saro costante, Aria (Il Re Pastore), Mozart: Carmelina Rosell, obligato de violín, A. Prilutchi. 3. Ave María Schubert-Wilhelmy: A. Prilutchi. 4. Lol Here the Gentle Lark, Bishop: C. Rosell. Obligato de Flauta, Manuel Duchesne, al piano, Luis Borbolla. 5. Asturias, Albéniz: Luis Borbolla. 6. a) Seguidilla Murciana, De Falla. b) Nana, De Falla. c) Montañesa, Nin. d) Jota Valenciana, Nin: Carmelina Rosell, Luis Borbolla.

Reina para dicha bella fiesta artística, mucha animación entre los socios del Casino y sus familiares.

Las exportaciones de la Argentina a los Estados Unidos aumentaron en un 50 por ciento en los 9 meses de 1939

El valor declarado de la factura asciende a $40.915,769. Más rectificaciones de precios de productos farmacéuticos. Las faltas de asistencia en Comercio quedan como licencia

Un interesante informe acaba de llegar al Negociado de Biblioteca, Canje y Publicaciones de la Secretaría de Comercio, relativo a las exportaciones realizadas por la República Argentina a los Estados Unidos, durante los nueve primeros meses del año actual.

De acuerdo con datos estadísticos aportados por la Cámara de Comercio Americana de Buenos Aires, en los primeros nueve meses del año en curso, la Argentina ha obtenido un aumento ascendente a un 50 por ciento en el total de las exportaciones con destino a los Estados Unidos de América.

El valor declarado de las facturas, de acuerdo con compilaciones hechas por el Consulado General de los Estados Unidos de la capital Argentina, asciende a la suma de $40,915.769. Los principales productos en los cuales se registraron aumento durante el mes de septiembre último en relacion con igual mes del 1938, fueron: lana, ganadería, productos de lechería, principalmente quesos y caseína, que aumentaron de $21,551, exportados en septiembre de 1938, a $259.425, exportados en septiembre de este año, con lo que resulta un aumento excepcional en sus embarques.

Más rectificaciones de precios a productos farmacéuticos

Según lo preceptuado en el Decreto de fecha 26 de octubre último, acerca de la rectificación de precios de las especialidades farmacéuticas, y en atención a lo solicitado por el Representante de los Laboratorios Chiron, establecidos en esta ciudad, el Secretario de Comercio, doctor Oscar Bonachea, ha firmado una resolución por la cual quedan rectificados los precios de venta tanto para las farmacias como para el público consumidor, de los productos y especialidades que elaboran esos laboratorios.

Estas rectificaciones de precios en los productos Chirón, se han hecho sin perjuicio de las variaciones a que hubiere lugar como resultado de las comprobaciones que posteriormente se disponga por el Departamento, a cuyo efecto y para general conocimiento el nombre de los productos de esa casa y el precio que a los mismos le han sido señalados ahora, serán insertados en la Gaceta Oficial.

Plausible rasgo del Secretario de Comercio

Como todo hace presumir que este mes pagarán a los empleados públicos antes de Noche Buena, que los mismos puedan celebrar tradicionales fiestas de Navidad y Año Nuevo, y como quiera que obliga a adelantar la fecha de confección de las nóminas correspondientes al actual mes de diciembre, el Secretario de Comercio, doctor Oscar Bonachea, ha dictado una solución, disponiendo que se compute como licencia las faltas de asistencia, para que no se hagan esos descuentos por ese concepto a ningún empleado de la Secretaría, teniendo en cuenta como antes se dice, las festividades que se aproximan.

Este gesto del doctor Bonachea, ha merecido la aprobación de toda la empleomanía del Departamento, que reconoce una vez más las dotes de caballerosidad y justicia que adornan al actual Secretario de Comercio.

Relación de asegurados y afianzados

Por la Dirección de Seguros de la Secretaría de Comercio, se ha confeccionado y enviado a la Gaceta Oficial una relación de Asegurados y Afianzados y de Corredores e Intermediarios que concertaron e intervinieron respectivamente en Pólizas de Seguros o de Fianzas con entidades extranjeras aseguradoras y afianzadoras declaradas clandestinas por dicha Secretaría de acuerdo con las disposiciones vigentes sobre la materia; y mediante cuya relación queda rectificada la que se publicó en la Gaceta Oficial número 213 de 27 de septiembre último.

Dos niños tomaron leche de una chiva que murió de rabia

Sanidad ordena someterlos al tratamiento anti-rábico. Visita a los Mercados libres. Decomiso

El doctor Sorondo, Jefe Local de Sanidad de La Habana, con vista de un informe rendido por la Policía de Casa Blanca, de que una chiva había muerto de rabia después de haber tomado leche de ella dos menores y haber mordido a varios perros, dispuso que con toda urgencia se procediera a someter al tratamiento anti-rábico a dichos menores y se localizara a los canes.

La propietaria de la chiva rabiosa se nombra Blanca Amparo Broco, vecina de San Antonio 2, Casa Blanca, la que, ignorando el mal que padecía, la ordeñó momentos antes, dándole a tomar la leche a los menores Blanca Broco y Delia Vidal, vecinos de la propia casa.

Igualmente trata Sanidad de localizar a los tres o cuatro perros callejeros que la chiva mordió antes de morir.

Ayer, fueron lesionados también por perros sospechosos de padecer de rabia Francisco Bante, de Oficios y Santa Clara, José García, de Avenida de Bélgica 128; Rosa Rodríguez, de Clavel 507; Enrique Valdés, de Armonía 266; Antonio Samá, de Zaragoza 157 y Jacinto Alberto Pérez, de la finca San Nicolás.

Carne decomisada

Personalmente giró ayer el Jefe Local de Sanidad de La Habana una visita a los llamados «mercados libres», comprobando que en muchos se expendían carne de res y de puerco impropia para el consumo, por lo que dispuso su decomiso y arrojo inmediato.

El doctor Sorondo ha reiterado su orden de prohibir la venta de carnes en esos mercados libres, por no reunir buenas condiciones los lugares y casillas donde se expenden.

Causa un accidente automovilístico en Marianao, un perro

Sustraen a un profesional su maletín con instrumental. Una víctima de los postes

MARIANAO, Dic. 15. DIARIO. Habana.—Esta tarde falleció el joven Baldomero Acosta Valdés, víctima de penosa enfermedad. Era nieto del general Baldomero Acosta. El sepelio partirá de Buen Retiro al Cementerio de Marianao. Enviamos nuestro más sentido pésame a los familiares.

Chocó en la Quinta Avenida por no matar a un perro

Manuel Gómez Buengas, de 35 años, vecino de Carlos Tercero 1205, fué asistido por el doctor Vinajeras, en la Casa de Socorro de Marianao, de graves heridas que se causó al chocar en la Quinta Avenida contra el contén de la acera por no matar a un perro que se le atravesó. Su auto 38667 sufrió averías de consideración. Fué trasladado al Centro Gallego. Se constituyó el vigilante Eusebio Goicoerraga, el que le dió cuenta al Juez.

Le hurtaron un malentín con instrumental quirúrgico

El doctor Felipe Rivero Merlo, vecino de A. Castillo y R. Collazo, denunció ante el vigilante Ortega, en la Jefatura de Policía, que hoy fué a visitar a un enfermo en la finca «Micaela», en la Playa de Marianao, dejando su auto estacionado en la carretera y al regresar encontró el cristal roto notando la sustracción de un maletín con instrumental valorado en 150 pesos.

Sustrajeron un radio de un kiosco

Romualdo Arteaga Padrón, de 22 años, vecino de Columbia y E, denunció que de un kiosco de su propiedad le robaron un radio que había comprado a plazos.

Cortaron un poste del alumbrado

Jesús Pascual López, de 24 años, residente en Quinta Avenida y Gran Boulevard, denunció al vigilante Goicoerraga, en la Segunda Estación, que Carlos Fernández cortó un poste del alumbrado al lado del Cabaret Pennsylvania para que él no tuviera luz.

«La Gallega» en Instrucción

En el Juzgado de Instrucción se presentó hoy Dora Emilia Rodríguez, más conocida por «La Gallega», al conocer las investigaciones que se realizan para identificar a la joven que apareció descuartizada.

Desapareció un niño de su casa

José Alvarez Gómez, de 34 años, vecino de Medrano y Línea, denunció a la policía que su hijo José Candelario Alvarez, de 11 años, desde ayer falta de su casa, estimando le haya ocurrido alguna desgracia.

Al bajar de un ómnibus tropezó con un poste

Fernando Fernández Figueroa, de 18 años, vecino de Pasaje Via 149, fué asistido por el doctor Antonio J. Calves, en la Casa de Socorro, de lesiones graves. Declaró que al bajar de un ómnibus tropezó con un poste del alumbrado en Real y Villalón, Pogolotti.

A. MARTINEZ, Corresponsal.

M.E.C.D. 2016

Castell del Remey de los Vinos el Rey

EN LAS CENAS TRADICIONALES DE PASCUAS Y AÑO NUEVO NO PUEDE FALTAR UN BUEN VINO

CASTELL DEL REMEY con el prestigio de una calidad insuperable, mantenida a través de un siglo, le ofrece ahora sus dos tipos **BLANCO** y **CLARETE** a precios populares.

PUREZA-AGRADABLE SABOR-ORIGEN ESPAÑOL

CRONICA HABANERA

EN SAN JUAN DE LETRAN

NENA GONZALEZ RODRIGUEZ.—La iglesia de San Juan de Letrán se engalanó en la noche de ayer para una boda distinguida y elegante.

En dicha ceremonia, que se efectuó poco después de las nueve y media, unieron para siempre sus destinos la gentilísima señorita Nena González y Rodríguez y el joven doctor Ignacio Vignau y Rabell, Juez Municipal de Cruces.

Una numerosa concurrencia presenció la ceremonia.

La señorita González Rodríguez, ataviada primorosamente, lució durante el acto un ramo lindísimo, confecconado exquisitamente en uno de nuestros primeros jardines, con los finos jazmines de Persia, tan en boga actualmente.

Fueron padrinos la distinguida dama América Rabell viuda de Castells, tía del novio y el señor José Ramón González y Rodríguez, hermano de la novia.

Por parte de ella suscribieron el acta en calidad de testgios, el Secretario de Hacienda, doctor Joaquín Ochotorena; y los señores José Ochotorena, Juan Manuel Alfonso Peña y Juan Vagnau y Rabell.

Y por parte de él, los doctores Julio de Cárdenas y Echarte y Miguel Fernández Garrido y los señores Orlando González y Rodríguez y Frank Hidalgo Gato.

Muchas felicidades deseamos a los novios.

EN LA PARROQUIA DEL VEDADO.—Ante un concurso selecto de familiares y amigos contrajeron nupcias en la tarde de ayer la bellísima señorita Fina Montero y Elizalde y el caballeroso joven Alberto Recio.

Dicha ceremonia se llevó a cabo en la parroquia del Vedado, en un marco encantador de luces, plantas y flores.

La señorita Montero, con sus galas nupciales, llegó al templo poco después de las seis, hora fijada en las invitaciones.

Iba arrobadora de belleza.

Su toilette respondía a un elegante modelo de Alix, interpretado en crepé Rosalba por la exquisita María Luisa Menocal, directora del Salón de Alta Costura de Sánchez y Araoz.

Llevaba como complemento finísima tiara de azhares y gran velo de tul Ilusión.

Fueron padrinos de la ceremonia la señora Josefa Elizalde de Montero, madre de la gentil fiancée, y el doctor Mario Recio y Forns, padre del novio.

Los testigos:

Por parte de ella firmaron el presidente de la Audiencia de la Habana, doctor Mario Montero, y los doctores Oscar Ledón, Joaquín Gutiérrez Manso y Oscar Montero.

Por parte de él lo hicieron los doctores Alberto Recio, Antón Lutz, Eugenio Forns y Gonzalo Arellano.

En la boda civil lo hicieron por la señorita Montero el doctor Rubén Montero y los señores Rafael Gómez Pino, Pompilio Montero y Francisco Montero; y por el señor Recio, los señores Agustín Alvarez, Carlos Rodríguez López, Julio Toledo y Miguel Suárez.

DE DIAS

Entre halagos innumerables pasará hoy su día la gentil señorita Ofelia Q. Villamil, hija del señor Amado Q. Villamil, Secretario General de la Sugar Estate, y de su esposa Ofelia Cepero.

Celebrando el suceso tendrá un camp fire para el grupo de sus amigos.

Reciba nuestro saludo.

RECITAL POETICO.—Martha Jiménez Oropesa, la aplaudida primera actriz rapsoda, tan aplaudida por nuestro público, ofrecerá una extraordinaria función rapsódica teatral mañana, domingo, a las nueve y media de la mañana, en el «Principal de la Comedia».

La señorita Jiménez Oropesa, hija de nuestro querido compañero Llillo Jiménez, jefe de redacción del DIARIO, será secundada por la compañía dramática del primer actor y director Pedro Boquet.

He aquí el programa completo de tan interesante acto:

I—Estreno del episodio, en un acto, de Pedro Boquet, basado en la ocupación alemana de Polonia, «Del Amor y de la Guerra».

II—Estreno de la bellísima marina en un acto, de Apeles Mestres, «Sirena».

III—Recital de poesías por Martha Jiménez Oropesa.

IV—El entremés de los hermanos Quintero, «Sangre gorda».

EN EL CASINO ESPAÑOL.—Una gran velada artística está anunciada para la noche de hoy en el palacete del Casino Español en el Paseo de Martí.

Dicha velada musical, estará a cargo de la notable soprano Carmelina Rosell, con la valiosa cooperación de los reputados artistas, señores Alexander Prilutchi, violinista; Luis Borbolla, pianista; y Manuel Duchesne, flautista.

Además actuará el dúo de guitarra, formado por las señoritas Margot Blanco y Lily Batet, que tanto gustan.

Una fiesta para los socios del Casino y sus familias.

Resultará un acontecimiento artístico.

MR. MRS. ALBERT KAFFEMBURG.—Mañana, domingo, tarde y noche, recibirán visitas de pésame en su residencia del Country Club, el conocido matrimonio norteamericano Mr. y Mrs. Albert Kaffemburg.

La señora de Kaffemburg pasa en estos momentos por el inmenso dolor de haber perdido a su señor padre, hecho acaecido recientemente en los Estados Unidos.

"SEA CLUB"

BAR Y RESTAURANT

CALZADA y 18, VEDADO
TELEFONO F-6011

COMIDA PARA HOY, SABADO
75 CENTAVOS

M E N U

Cup de frutas Maraschine.
Cocktail de mariscos.
Sopa de legumbres.
* * *
Filet de pargo Caprice.
Croquetas de camarones.
Langosta salsa Vinagreta.
* * *
Pollo alcaparrado.
Lomo de puerco Lyonesa.
Filete Mignón Meyerbeer.
* * *
Ensalada variada.
* * *
P O S T R E S :
Helados surtidos,
Flan de leche,
Compota de manzana.
Queso con dulce.
* * *
Pan y mantequilla.
Demi-tasse.

RESERVE SU MESA PARA NOCHEBUENA, LA TRADICIONAL CENA, QUE SERA SERVIDA AL MODICO PRECIO DE $1.50 EL CUBIERTO

DEL CAPITULO NUPCIAL.—Una elegante ceremonia nupcial está señalada para el jueves próximo, día 21, a las nueve y media de la noche.

Boda de la gentil y encantadora señorita Cira María Vázquez y González y el caballeroso señor Roque Valdés Rodríguez que se llevará a cabo ante el altar mayor de la Santa Iglesia Catedral de la Habana.

Para esta boda lucirá aquel templo un adorno primoroso en cuya ejecución harán gala de su arte exquisito los artistas de la «Casa Trías», el gran jardín del Vedado.

Ya están designados los padrinos y testigos.

Son los primeros la señora Carmen Valdés Rodríguez de Rodríguez La Guardia, hermana del novio, y el padre de la novia, señor José María Vázquez y Barroso, administrador del central «Progreso».

Como testigos de la novia firmarán los doctores Rafael Sorondo Campanería, Eulogio Sardiña y Zamora y Arnaldo Coro del Pozo y los señores Pablo Alvarez de Cañas, cronista social de «El País», y Francisco González Bacallao, redactor de las «Cardenenses» del DIARIO DE LA MARINA.

Por el novio lo harán a su vez el teniente coronel Otilio Soca Llanes, el senador de la República doctor Octavio Rivero Partagás, y los señores Pedro León Otaño, Luis del Valle y Pedro Agudo, este último condueño del famoso «Escambrón», de Puerto Rico, quien será representado por nuestro querido compañero José Sánchez Arcilla, cronista social de «Avance».

Tema para la crónica.

ALMUERZO SUSPENDIDO.—El almuerzo que la Cruz Blanca de la Paz, tenía dispuesto para hoy sábado, en el hotel «Nacional», ha tenido que ser suspendido por encontrarse gravemente enferma la señora Leonor Martínez de Cervera, vocal fundadora de la institución.

En su oportunidad daremos a conocer la nueva fecha.

PETICION DE MANO.—En el día de hoy será pedida en matrimonio, la bella señorita Amparo Fernández y Rodríguez, para el correcto joven José Martínez Vizoso.

Grata noticia que consignamos con nuestra felicitación para la simpática pareja.

(Continúa en la página DOCE)

la elegante DE neptuno

NEPTUNO Y AGUILA

AVISO: Solicitamos agentes en el Interior. Si dispone de $50 a $100, escríbanos.

CIRA MARIA VAZQUEZ

GRATIS

En las presentes Pascuas, los Comerciantes de la Calle de Obispo OBSEQUIAN a sus clientes y visitantes

Por medio de Bonos numerados que le entregarán a partir del día 15 de Diciembre de 1939, al visitar esta Vía Comercial, podrá participar, COMPLETAMENTE GRATIS, de los valiosos REGALOS que están exhibiendo en sus vidrieras

NO PIERDA LA OPORTUNIDAD DE PARTICIPAR DE ESTOS REGALOS

RELACION DE LAS CASAS Y LOS OBSEQUIOS:

CASA CERNUDA. OBISPO 517 y 519. Un juego de sala con 9 piezas y Un cenicero.

CASA VASALLO. OBISPO Y BERNAZA. Una afeitadora eléctrica SCHICK. Una cámara fotográfica KODAK. Un par de patines SPEED KING 500 millas.

MARTINEZ Y GONZALEZ. OBISPO 516. Una camisa con su corbata.

OPTICA EL ANTEOJO. OBISPO 510 y 512. Un espejuelo «NUMONT» último modelo. Una armadura de enchape de oro.

LA ESTRELLA. OBISPO 508. Un estuche de Bombones finos.

CASA RECALT. OBISPO 156. Una caja de vinos.

CASA ALEMANY. OBISPO 501. Una billetera y un par de pantuflas de señora, en color azul.

EL BOSQUE DE BOLONIA. OBISPO 460. Un cine KEYSTONE y un BEBE.

LA FRANCIA. OBISPO Y AGUACATE. Tres camisas PREMIER o NORTON. Tres corbatas FANCY CLUB o REPORTER.

GALBAN LOBO CO. S. A. OBISPO 202. Dos gomas de automóvil marca FISK.

TRIANON. OBISPO 358. Un elegante SMOKING.

PANADERIA SAN JOSE. OBISPO 161. Un magnífico rancho de NOCHEBUENA

J. FRANKEL. OBISPO 306. Un reloj pulsera para caballero y una sortija de plata.

LA REGULADORA. OBISPO 413. Un cake de 8 libras y otro de 6 libras.

SANCHEZ FRNANDEZ Y Cía. OBISPO 306. Un estuche de pluma y lapicero. Una cartera para documentos.

CASA WASHINGTON. OBISPO Y VILLEGAS. Un pantalón X y una corbata fina.

ENRIQUE ROCA. OBISPO 411. Un juego de camisa y corbata.

LA HABANA. OBISPO Y AGUACATE. Un sombrero STETSON SPECIAL.

THE QUALITY SHOP. OBISPO 504. Un magnífico traje de PALM BEACH genuino.

EL NOVATOR. OBISPO 365. Un sombrero STETSON último modelo.

LIBRERIA MINERVA. OBISPO Y BERNAZA. Una lujosa escribanía.

ALKAZAR. OBISPO 514. Un traje para caballero.

LA FERIA MUNDIAL. OBISPO 359. Un cine con cien vistas de la Feria Mundial. Un pulso, una sortija, un cine cómico del Ranchero Solitario, un pasador de perlitas, todos con el emblema de la Feria Mundial.

CASA SWAN. OBISPO 255. Una caja de bombones de dos libras. Una pluma WATERMAN IDEAL.

CAFE AMBOS MUNDOS. OBISPO 152. Un lechón asado y una lata de aceite HERSHEY.

LANGWITH Y Cía. OBISPO 410. Un cesto de flores.

P. RUIZ Y HERMANOS. OBISPO. 459. Un juego de pluma y lapicero de la marca WAHL EVERSARP.

CASA MAISON MITRANI. OBISPO 465. Un vestido de terciopelo chiffón imprimé.

LA NACION. OBISPO 521. 20 fracciones de billetes de la lotería Nacional

EDITORIAL GONZALEZ PORTO. OBISPO 409. Un precioso estuche de cuentos para niños, con diez volúmenes.

EL SOL NACIENTE. OBISPO Y VILLEGAS. Un juego de pluma y lapicero «PILOT». Un pluma de fuente.

CASA PIÑEIRO. OBISPO Y COMPOSTELA. Una preciosa bata de casa.

WOOLWORTH. (TEN CENT). OBISPO Y HABANA. Coopera al vistoso adorno de esta calle de OBISPO.

EL GLOBO. OBISPO 359. 40 fracciones de billetes de lotería.

SALON BARBERIA LLORENS. OBISPO 503. Un servicio completo para caballero, corte de pelo, manicure y masaje de Boncilla.

THE BILTMORE SHOP. OBISPO 312. Un par de zapatos para caballero, una corbata fina.

LA SECCION X. OBISPO 407. Una bicicleta para niño, un automóvil para niño.

CAFE EL CRISOL. OBISPO 408. Una caja de vinos SAUTERNES. Un abono de un mes de un desayuno.

Además: Todas estas casas REGALAN BILLETES de la Lotería Nacional, que pueden convertirse en MILES DE PESOS

Plan de regalos en propaganda de la Asociación de Comerciantes y Banqueros de la Calle de Obispo

OBISPO VENDE BARATO, ARTICULOS DE CALIDAD

Obras urgentes en la provincia de Santa Clara

Mal estado de las calles La Habana demanda que se lleven a cabo obras de bacheo

El Ingeniero Jefe del Distrito de Santa Clara, acompañado del Secretario de Obras Públicas, se entrevistó con el señor Presidente de la República, interesándose por la situación de créditos para las obras urgentes carreteras que son de necesidad en aquella provincia, en la que en algunos lugares se hai paralizado los trabajos desde hace tiempo por la falta de recursos.

Las cantidades que se estiman más urgentes para las aludidas obras son las siguientes:

Para la carretera de Santa Clara a Mayajigua, $34,000; ruta de Sancti Spíritus a Trinidad, $38,200; para la carretera de Santa Clara a Remagua, $12,407; terminación de la carretera que va de Yaguajay a Majigua, de gran necesidad, para la extensa comarca que cruza, y para la carretera de Santa Cruz a Sagua la Grande, $23,515; Secretaría de Fomento a Placetas, para la ruta de Amaro a Sitio Grande, $18,000, y para la carretera de Matas a Cifuentes, $4.200.

Es el propósito por parte del Presidente de la República y del Secretario de Obras Públicas doctor Rivas, de que estas obras queden terminadas antes del cambio de poderes en mayo 20 de 1940.

Urgen los trabajos de bacheo

Funcionarios de la Secretaría de Obras Públicas estiman que con motivo de la adopción de un plan general por el Gobierno, para el incremento del turismo, se concederá algún crédito para reparar algunas avenidas y bachear las más importantes calles de la capital, que están en pésimo estado. No creen concebible un plan de esa naturaleza en vasta escala, cuando la ciudad tiene sus principales calles y avenidas destruídas.

Los parques capitalinos

Con la entrada del nuevo año y la vigencia del presupuesto general, la Secretaría de Obras Públicas confía en que podrá desarrollar su plan de embellecimiento de los parques capitalinos, a fin de que ofrezcan un buen aspecto. Uno de éstos, por el que más se interesa el doctor de la Riva, es el Parque Central que está verdaderamente necesitado de atención y cuidado.

¿DONDE VA VD. A PASAR LAS PROXIMAS PASCUAS y AÑO NUEVO?

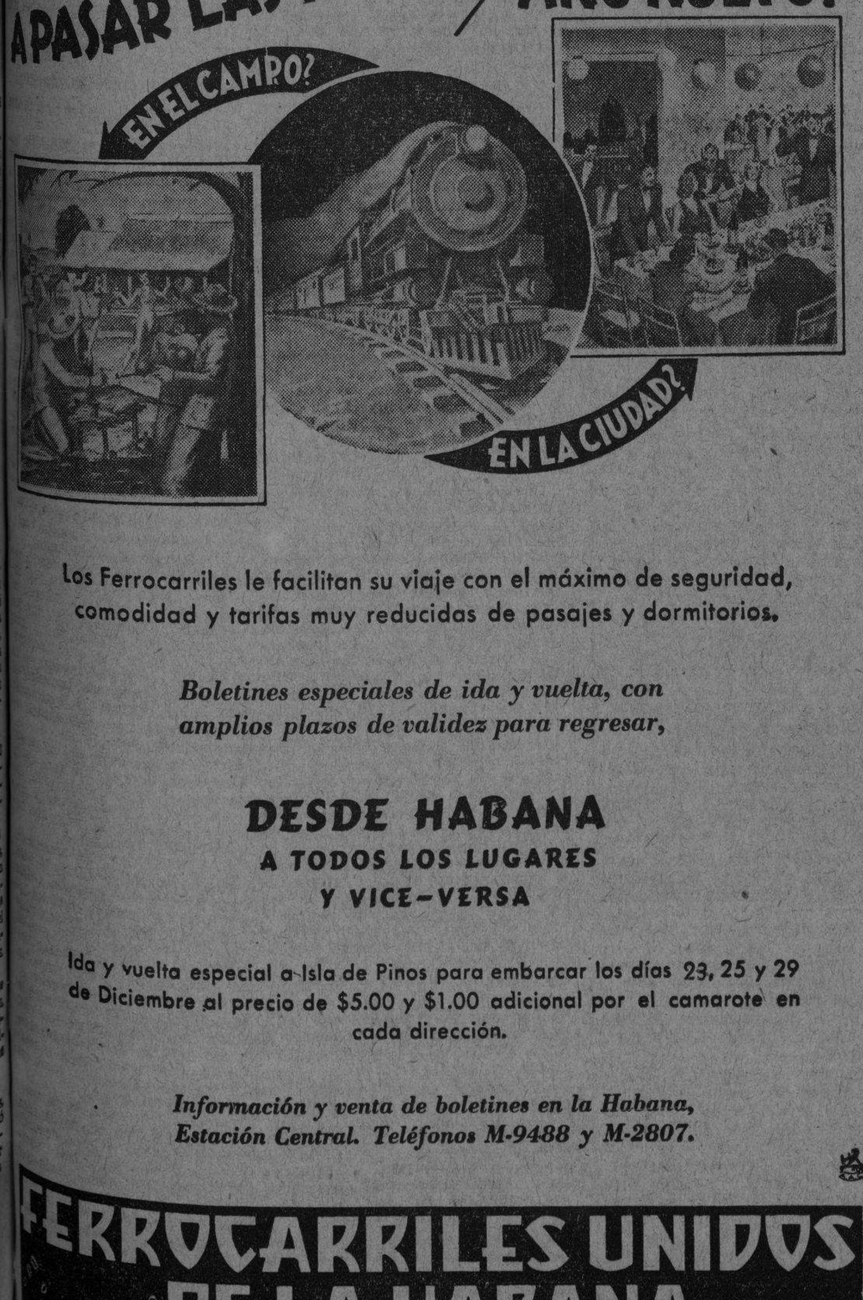

Los Ferrocarriles le facilitan su viaje con el máximo de seguridad, comodidad y tarifas muy reducidas de pasajes y dormitorios.

Boletines especiales de ida y vuelta, con amplios plazos de validez para regresar,

DESDE HABANA
A TODOS LOS LUGARES
Y VICE-VERSA

Ida y vuelta especial a Isla de Pinos para embarcar los días 23, 25 y 29 de Diciembre al precio de $5.00 y $1.00 adicional por el camarote en cada dirección.

Información y venta de boletines en la Habana, Estación Central. Teléfonos M-9488 y M-2807.

FERROCARRILES UNIDOS DE LA HABANA

PROTEJASE CONTRA ACCIDENTES VIAJANDO EN TREN

M.E.C.D. 2016

CARDENENSES

FLOR DE UNA CORTE DE AMOR

Señorita Josefina Arias

Mujer y poetisa.
La inspiración en la inspiración.
Así Josefina Arias, flor angelical de juventud y belleza que lleva en su figura los encantos de la mujer y en su alma las fibras delicadas del verso, que le hacen doblemente triunfadora.
Fué rosa de un rosal.
De quince rosas radiantes.
Perteneció a la Corte de Amor de los Segundos Juegos Florales Nacionales de Cárdenas que acaban de celebrar con resonante éxito los Caballeros Católicos y hecha toda un hada de ensueños la admiró en esa noche una sociedad y la contempló con el más íntimo y más puro de los cariños su excelente padre, el distinguido ingeniero señor Manuel E. Arias, que gozó con esa hija que es uno de sus orgullos y una de sus idolatrías.
Honra aquí estas «Cardenenses».
El rostro de Josefina.
Como honra también estos apuntes diarios que son las vibraciones de la sociedad de Cárdenas y la de la Playa Azul, la última producción poética de Josefina Arias, dedicada a Varadero.
Es un canto azul.
Al azul de los poemas.
Dice así: «Varadero»:

«Obra de Dios, precioso Varadero;
El sólo, con su voz de omnipotencia
puede dar a tus aguas transparencia
y a tus conchas fulgores de lucero.
El sólo, que no sabe de imposibles
y que saca universos de la nada,
pueda hacer que a tu arena nacarada
la acaricien tus olas bonancibles.
Tiene tu mar azul, azul de cielo,
y ese mar tan azul y tan hermoso
tórnase gris, sereno, majestuoso
al cubrirte la noche con tu velo.
Es tu brisa tan suave cual anillo
de quimeras y célicos cantares,
que al besar a tus olas y pinares,
los mece con levísimo murmullo:
No hay playa como tú en el mundo entero
ni pincel que pretenda bosquejarte,
mas... déjame decir al contemplarte:
¡Dios bendiga tu nombre, Varadero!»

Inspirada Josefina.
Preciosa su composición.
Sonó la lira de los poetas, ante el escenario maravilloso de la Playa Azul, donde muchos enmudecen ante la sublimidad de ese Varadero excepcional, incomparable...
Cantó Josefina a lo bello.
Belleza que puso allí Dios.

Un adiós a la soltería

En el Tennis el martes.
Un almuerzo de socias.
Organizado por las encantadoras Beba Etchegoyen y Merceditas Jones, se le ofrece a la interesante Maricusa Castro, siguiendo con la costumbre de celebrar actos de esta índole cada vez que una asociada del Club de las Quintas está en vísperas de contraer nupcias.
Se casa Maricusa el jueves.
Boda que ya anuncié.
Será ese almuerzo exclusivamente para socias, un ágapé cordial y simpático en el que se disfrutará de horas agradables.
Lo reseñaré.
Prometo así hacerlo.

De paseo

Entre nosotros.
Distinguidos huéspedes.
Estuvieron así el domingo último por estos lares y procedente de la capital, donde residen, el coronel Aurelio Hevia, ex-Secretario de Gobernación cuando el Gobierno del General Menocal y prominente figura nacional al que acompañaba su distinguida esposa la señora Sara de los Reyes Gavilán y la gentil y bella hija de ellos, la señorita Alicia Hevia de los Reyes Gavilán, prometida del sociable joven cardenense y valioso profesional el doctor Nicolás Abaroa Fullaondo, secretario de Lions International en nuestra Perla del Norte.
Ya se ausentaron esos huéspedes.
Lleven mi cumplido saludo.

Esta noche en el Liceo

Gran velada.
De la Sección femenina.
Ese grupo simpático que preside la entusiasta y airosa doctora Elodia Gou y que ha preparado una bonita fiesta para esos salones bellos de la Casa Cubana.
Habrá una comedia.
Hecha por aficionados.
«Esgrima y amor» es su título y deleitará a cuantos la vean, como deleitará el grupo de artistas de la C. M. Q. que nos visita de la Habana para tomar parte en esa fiesta y entre los que se cuentan Irma Puentes, Valencia, Miriam Acevedo, Elsa Valladares, Manolo Tirado y como maestro de ceremonias el chispeante Germán Pinelli.
Habrá un lleno.
De seguro.

La procesión de mañana

De la Purísima.
Por las calles de la ciudad.
Saldrá de nuestra Catedral a las cinco de la tarde para recorrer Princesa, Vives, Calzada, Céspedes, Parque de Colón y regreso al templo principal.
La Virgen en una carroza.
Con flores y luces.
Escoltando a la Patrona de Cárdenas el Cuerpo de Bomberos y formando el gran desfile todas las congregaciones religiosas y colegios, con el clero, caballeros católicos, autoridades, distintas representaciones, banda de música y el pueblo.
Desfile de fé.
¡A la Inmaculada Concepción!

Cumpleaños

De una jovencita hoy.
Muy graciosa!
Olguita Leal Fernández que en esta fecha celebra su cumpleaños y la cual reside ahora en la capital, tan linda como siempre.
Reciba mis flores.
Y mis elogios!

San Gustavo

La festividad de mañana.
Celebra su santo con tal motivo el inteligente abogado doctor Gustavo Pérez Maribona, atento amigo y rotario cien por cien.
Es también el santo de su hijo.
El simpático Gustavito.
Para ambos llegue mi saludo con mis mejores deseos porque tengan horas felices al lado de los suyos.
Repítoles mi felicitación.
Que es afectuosa!

Una boda

Para fines de diciembre.
Señalado un acto nupcial.
De él serán contrayentes la atrayente señorita Liduvina Salgueiro y el correcto caballero señor Miguel Rodríguez, comerciantes de Santa Clara.
Los felicito.
Por anticipado.

Bebé Larrieu

Un saludo a la Reina.
A Magda I.
La Soberana de los II Juegos Florales Nacionales acaba de pasar varios días en la capital al tener enfermo a su hermano Jorgito, que fué consultado con notables especialistas.
Cede ya su mal.
Me place decirlo.
Regresa Bebé satisfecha de La Habana, donde no obstante la preocupación de la enfermedad que aquejaba a su hermano, halló halagos, honores, felicitaciones múltiples por su acertada designación como Reina de los Juegos Florales.
Lléguele mi bienvenida.
A Bebé y los suyos.

Las Esperanzas

De días el lunes.
Las Esperanzas.
Entre las que recuerdo llevan ese nombre citaré a la respetable señora Esperanza de Suárez y su sobrina la joven e interesante señora Esperanza García Miranda de Corbato.
Esperanza Fraga.
Muy interesante.
La culta y elegante señorita Esperanza Sancho, muy amable siempre.
La distinguida señora Esperanza Viñas de Diez, la esposa del caballeroso Administrador del Acueducto local; el señor Leopoldo Díaz, atento amigo.
La joven señora Esperanza Vila de Guitard, la risueña Esperanza Sánchez, la graciosa Esperancita González Quirch.
A todas mi saludo.
Y a las que olvido.

Cuca Triay

No olvido una fecha.
La del lunes.
En ella celebra su cumpleaños una bella y muy interesante señorita que es todo flor fragante de lozanía y frescor.
Cuca Triay.
Gentilísima!
A sus encantos personales, a su rostro angelical y a su sonrisa cautivadora, une Cuca sus méritos ya que es poseedora de inteligencia y de vastos conocimientos en distintas bellas artes, que la proclaman triunfadora.
Pasará su día feliz.
Rodeada de alegrías.
Lo merece la apreciada jovencita y para ella va mi saludo.
Mensaje que es afectuoso.
Con un cálido elogio!

Un año de casados

De feliz matrimonio.
Joven y apreciado.
Un año de casados celebran en la fecha del 17 de diciembre los estimados esposos señora Amparito Sánchez y el siempre fino y cordial Carlos M. Alvarez Smith, alto empleado de la «Clínica Cárdenas».
Los felicito.
De todo corazón.

Cumpleaños

De una bebita.
En la fecha del 18.
Nueve años cumple la linda Raquelita Pérez Brandy, encanto del apreciado y cumplido amigo señor Ramón Pérez.
Felicidades Raquelita.
Mil felicidades!

Francisco González Bacallao.

GRAVE AMENAZA

Cristina Páez Chiroles, vecina de 35 entre 6 y 8, en el Vedado, denunció a la policía que su vecina Concepción Pérez, la amenazó con matarle sus dos hijos menores, por medio de la brujería, cosa que teme pueda llevar a cabo.

BILLETERO ESTAFADO

Manuel Ramos González, vecino de San Ramón 159, participó a la policía que le cambió a un desconocido varias fracciones de billetes, dándose cuenta más tarde que dos de sus números habían sido suplantados.

ACUSADO DE HURTO

Roberto Márquez Limonta, vecino de Hospital 1453, fué detenido en los momentos que hurtaba una caja de monederos valorada en 16 pesos, de la tienda situada en Neptuno 355.

Acusa la Secreta a dos individuos como los matadores de Daniel Avila Clausell en la "Cueva de Camino"

Deshace la novela de una desgracia, para señalar como culpable a Manrique de Lara y a José Eugenio Cruz. Una trama con objeto de eludir las responsabilidades

El detective de la Policía Secreta, Francisco P. Gárciga, adscripto al Buró de Homicidios, ha rendido un informe al jefe del Cuerpo comandante Menendez, sobre los hechos que tuvieron por escenario la «Cueva del Camino», sita en el barrio Cojimar, término de Guanabacoa, en que murió el marinero Manuel Dávila Clausell, el 4 de noviembre último. Del extenso informe rendido por Pérez Gárciga, ofrecemos lo siguiente:

Que José Antonio Cruz y Cruz, natural de Consolación del Norte, de 60 años, propietario y vecino de Santos Suárez 358; José Eugenio Cruz García, natural del mismo punto que el anterior, de 27 años, empleado de la Secretaría de Comunicaciones y del mismo domicilio, del cual es padre aquél; Rodrigo Manrique de Lara, natural de Veracruz, México, de 47 años, profesor de instrucción, y vecino de Habana 923; Perseo Manrique de Lara y González, natural de la Habana, de 19 años, sin ocupación y del mismo domicilio que el anterior, del cual es hijo; Daniel Dávila Clausell, de 30 años, marinero y vecino de Amargura 265, y Antonio Díaz Rodríguez, natural de Guanabacoa, de 38 años, agricultor y vecino de la finca «El Capricho», en Cojimar, hubieron de ponerse de acuerdo a fin de explorar la «Cueva del Camino», ubicada en el barrio Cojimar, en terrenos de la finca «Villa Real», por tener conocimiento Rodrigo Manrique de Lara de que en dicha cueva existía un tesoro enterrado por los piratas. Se remite el detective a las manifestaciones de los protagonistas que dijeron que para llevar a cabo dicha operación acudieron al lugar de mención, el día 28 de octubre de este año, yendo en compañía de las personas anteriormente expresadas Ramón Barrios y Ernesto Morera Pérez; pero por motivos que se ignoran no dejaron terminada dicho día la exploración a que se ha referido anteriormente; acordando entonces emprenderla de nuevo el 4 de noviembre siguiente, pero por la noche, con el fin de no ser molestados por los murciélagos que en gran número existen en la cueva, dado que éstos la abandonan al oscurecer.

El día 4 de noviembre pasado acudieron a la «Cueva del Camino», las seis personas al comienzo expresadas y una vez allí, comenzaron, siendo aproximadamente las cinco de la tarde, a ingerir los alimentos de que iban provistos e inmediatamente después se introdujeron en la misma Manrique de Lara, su hijo, Daniel Dávila y Antonio Díaz, éste último llevando en sus manos una cuerda, con el objeto de que por medio de ella pudieran avisarle los que quedaban afuera, José Antonio Cruz y José Eugenio Cruz, cuando fuera las dos de la madrugada, pues a esta hora tenía necesidad de salir Díaz para realizar sus labores de la finca, mientras los demás continuarían explorando hasta dar con la salida.

Pero como a las nueve de la noche, llegaron a un lugar de donde no les era posible pasar y decidieron salir de la mencionada cueva a cuyo efecto se dirigieron a la salida, yendo en primer término, Daniel Dávila, seguido, como a unos diez o doce metros de los restantes. Una vez que Dávila se encontraba en el exterior y subía la pendiente cubierta de piedras sueltas hacia la meseta en que se hallaban los Cruz, hubo de hacer ruido con sus pisadas, despertando a José Eugenio Cruz, que se había dormido, el que asustado esgrimió una pistola de la que iba armado y al montarla se le disparó cuyo proyectil alcanzó a Dávila en la región pectoral derecha, pentrado en la cavidad torácica por el tercer espacio intercostal derecho, siguiendo una dirección de delante a atrás y de arriba a abajo, hiriendo el lóbulo superior e inferior del pulmón de ese lado y haciendo su salida al nivel de la sexta costilla, la que fracturó en su tercio posterior. Dándose cuenta Cruz de que había herido a Dávila, corrió en su auxilio y abrazándolo lo ayudó a subir hasta la meseta, donde lo acostaron entre él y su padre, llegando a ese lugar los restantes, tomando entre todos el acuerdo de que Antonio Díaz y José Antonio Cruz, se dirigieran al pueblo en busca de un médico.

Sigue informando el detective Pérez Gárciga, que en estas circunstancias, aproximadamente a las nueve y media de la noche, Díaz y Cruz, se dirigieron según los acusados a donde habían dejado el automóvil número 37670, en el que se habían trasladado hasta dicho lugar; pero Cruz que se hallaba sumamente nervioso, no logró hacer funcionar el vehículo, por lo que siguió en busca de un caballo a una finca cercana. Como demorara mucho, Díaz fué hasta su domicilio y montando en su caballo se dirigió solo hasta Guanabacoa, donde dió cuenta de lo sucedido, regresando acompañado del sargento de la Guardia Rural, Antonio Corbea, varios alistados y el capitán de la Policía Nacional, Pedro Cruz, así como del médico forense, los que al llegar al lugar del suceso, encontraron que el Dávila era ya cadáver, por lo que una vez certificada su muerte, procedieron a trasladarlo, en una camilla improvisada, para el pueblo, en cuyo espacio de tiempo y ya de madrugada hizo su presentación en la Jefatura de Policía de Guanabacoa José Eugenio Cruz, preguntando si habían dado cuenta de lo ocurrido, siendo informado que las autoridades habían salido para dicho lugar y siendo internado en las oficinas hasta el regreso de las mismas.

Termina Pérez Gárciga diciendo que desecha lo relatado y que ha llegado a esta conclusión:

Aproximadamente a las nueve de la noche, ingirieron productos alimenticios, e inmediatamente después surgió un disgusto entre Daniel Dávila y los demás componentes de la excursión, en el curso de la cual, estando Dávila sentado y de pie Rodrigo Manrique de Lara y José Eugenio Cruz, éstos dos dispararon contra el primero, produciéndole uno de los proyectiles la lesión mencionada, de carácter grave, la cual gravedad notaron todos los presentes, por lo que acordaron dejarlo en dicho lugar hasta que falleciera, pasando aviso a las autoridades con el fin de que Dávila no hablara, pues de haberlo querido salvar, por haber sido un hecho casual, como ellos quieren hacer aparecer, lo hubieran conducido hasta el pueblo inmediatamente y habría llegado con vida, pues está demostrado, sigue diciendo el informante, que Dávila tardó más de dos horas en morir, tiempo más que suficiente para llegar a Guanabacoa o a Bacuranao.

GUANABACOA AL DIA

AMALITA DE LA VEGA Y TORRES

Después de haberse agotado todos los recursos de la ciencia, entregó su alma al Creador en la mañana de ayer la graciosa e inteligente niña Amalita de la Vega y Torres, hija de los estimados esposos doctor Oscar de la Vega, Inspector Escolar de este Distrito, y Amalia Torres sumidos hoy en el más acerbo dolor por tan irreparable pérdida.

Todas las clases sociales de nuestra villa desfilan por la casa mortuoria asociándose al dolor de la familia de la Vega-Torres y la población escolar en pleno le rinde su postrer tributo a la compañerita que ha realizado prematuramente el viaje hacia la eternidad.

El sepelio se verificará en la mañana de hoy y al mismo asistirán todas las representaciones de la sociedad guanabacoense.

Debido a este triste motivo, el Conservatorio de Música «Mateu», del cual era Amalita aventajada alumna, ha suspendido los exámenes que tenía señalados para mañana domingo.

Asimismo el Casino Español ha suspendido el ponche que iba a ofrecerle a la doctora Isabel Barquín.

Elevamos una oración al Cielo para que Dios acoja el alma pura de Amalita y enviamos por este medio nuestro más sentido pésame a sus deudos.

Rafael Fernández Dalmás.

INTENTABAN REÑIR

Antonio Pedro de la Torre y Carlos Rodríguez Martínez, vecinos de Agua Dulce 421, fueron detenidos en su domicilio al intentar reñir con los cuchillos que portaban y que les fueron ocupados.

CRONICA HABANERA

QUINCE AÑOS

Llegan con la fecha de hoy los suspirados quince años para la lindísima señorita Alicia Valentina León y León, quien además está de días. En la residencia de su padre, el doctor Federico S. León Blanco, Capitán Auditor del Ejército Constitucional y Supervisor de la Policía Judicial, en el Vedado, tendrá un recibo de carácter informal. Un día feliz le deseamos.

MARIA TERESA DE VARONA.—En la mañana del jueves último regresó de New York, por la vía aérea, la señora María Teresa de Varona, gentil e interesante dama que goza de grandes afectos y muchas simpatías en la sociedad habanera.

Reciba un cordial saludo con nuestra bienvenida.

LA AGRUPACION CATOLICA UNIVERSITARIA.—En la noche del jueves último quedó inaugurado brillantemente el hermoso y moderno edificio que acaba de levantar en la calle San Miguel número 111, entre Basarrate y Mazón, la prestigiosa Agrupación Católica Universitaria.

Para tan importante suceso, la directiva de la Agrupación, que preside el estimado amigo Charles Martínez Arango, preparó un acto interesantísimo, al que asistió una nutrida concurrencia.

Dió comienzo el programa con breves palabras del joven Martínez Arango, siguiéndole los jóvenes Francisco R. Ferrán, Alfonso Mata y Angel Fernández, que desarrollaron de manera brillante, sucesivamente, una conferencia titulada «Influencia de la Eucaristía en la Historia de la Iglesia», conferencia que gustó extraordinariamente.

Por último ocupó la tribuna el sabio sacerdote Rvdo. Padre Rey de Castro, S. J., director de la Agrupación, quien dió las gracias a todos por haber contribuido a levantar el edificio con el cual ve coronados sus esfuerzos la magnífica institución.

Fué un acto lucidísimo.

«SEVILLA-BILTMORE».—Un día de gran animación fué el de ayer en el «Sevilla-Biltmore», cuyo hotel se dispone a inaugurar oficialmente la temporada de invierno el próximo miércoles 20.

Habrá ese día el primer te bailable en el patio sevillano, amenizado por la orquesta «Havana Casino», cuyo conjunto ha sido contratado para toda la temporada.

Ayer celebró un gran almuerzo la Asociación de Anunciantes de Cuba, y también la Asociación de Mineros, asistiendo distinguidas personas a dichos ágapes. Por la noche, los Médicos Graduados en 1923, en conmemoración del décimo sexto aniversario, también se reunieron en un banquete en el comedor de la planta baja.

El día 20 le será ofrecido al señor Julio Blanco Herrera, con motivo de su onomástico, un gran almuerzo, por la directiva de «La Tropical».

La fiesta de Nochebuena, que siempre alcanza gran lucimiento en el «Sevilla-Biltmore», se servirá en el comedor de las palmas, costando el cubierto $2.50.

Muy elegante está el hotel «Sevilla-Biltmore» con sus nuevas pinturas y decorado, así como el patio sevillano, en donde se celebrarán los tes todas las tardes.

DEL LYCEUM LAWN TENNIS.—Mañana, domingo, día 17, a las diez y media de la mañana, tendrá lugar en el Lyceum el concierto de la orquesta «da camera» de la Habana, bajo la dirección del maestro Ardévol.

En el interesante programa figuran «Les Petits Riens», de Mozart; Pavana y Chacona, de Purcell, y la Sinfonía «La Reine», de Haydn. Pueden asistir a este concierto, además de los socios de la Orquesta, los del Lyceum Lawn Tennis.

Hoy, sábado, día 16, a las 6 de la tarde, se abrirá una exposición de pinturas de María Pepa Lamarque, que su autora titula «Estampas de México».

La directiva del Lyceum desea hacer saber a todas las personas que tomaron parte en el festival del hotel «Nacional», que quedan invitadas a todos los actos que se celebren en el Lyceum durante los meses de diciembre y enero.

TRASLADO.—En una linda casa que acaban de construir en la calle Cero, entre Tercera y Primera avenidas, del reparto Miramar, han instalado su residencia el conocido ingeniero Antonio Santana y su esposa Alicia Acevedo.

Al comunicarlo a sus numerosas amistades, les deseamos toda clase de venturas.

UNA «PIÑATA».—Mañana domingo, en su casa del reparto Buen Retiro, ofrecerán una fiesta en honor de su gracioso hijo Gustavín, festejándole el santo, los jóvenes esposos Gustavo Rodríguez Bacardí y su bella esposa Teté Gispert.

Habrá una linda «piñata» y una rica merienda.

EN SUS DIAS

Saludamos en sus días a la joven y gentil dama Alicia Vila de Faget, cuyo retrato engalana nuestra crónica. Tenga todo género de satisfacciones en su día.

«SANS SOUCI».—Noche de moda, que siempre los sábados alcanza mayor animación será la de hoy en «Sans Souci», que reunirá en la gran terraza la representación más extensa del mundo habanero.

Después de las bodas del día afluirá allí gran concurrencia. Y mañana domingo, después de los esponsales Bilbao-Gómez Waddington será «Sans Souci», el sitio de reunión, habiéndose ya de antemano separados muchas mesas por distinguidas familias.

La pareja americana que allí actúa hará gala de su fino arte, así como Adelina Durán, la bailarina española y los populares Elpidio y Margot.

«Sans Souci», en estas deliciosas noches invernales es el punto de reunión del mundo habanero.

Luis DE POSADA.

LESIONADO EN UNA FINCA

Angel Herrera Izquierdo, vecino de la finca «La Criolla», en Husillo, sufrió lesiones de carácter grave, al caerse del techo de una caballeriza situada en su domicilio.

HURTO DE PRENDAS

A la policía denunció Germán Freire Cejas, vecino de Reunión 4, que individuos desconocidos utilizando una llave falsa penetraron en su domicilio sustrayéndole prendas y ropas por valor de 150 pesos.

Exposición de Artes plásticas

Acompañado del pintor y dibujante Eduardo Abela, visitó Palacio, ayer, el representante a la Cámara, doctor Gustavo Gutiérrez.

Dijo a los repórters que habían indicado al Jefe del Estado sus deseos de poner bajo los auspicios del señor Presidente de la República y de su distinguida esposa la señora Leonor Montes de Laredo, la exposición de artes plásticas que será inaugurada muy pronto en los salones de los Pasos Perdidos del Capitolio.

Dispuso el Rector de la Universidad la dotación del nuevo edificio de la Escuela de Medicina de ese centro

Determinó también que se ultimarán ciertos detalles complementarios del edificio de Ciencias «Felipe Poey» y dió órdenes para que se termine el Parque del Alma Máter

Declaró ayer tarde, el doctor Rodolfo Méndez Peñate, Rector de la Universidad de la Habana, que ya había dispuesto la dotación del nuevo edificio de la escuela de Medicina, para que pudiera inaugurarse en el mismo el VIII Congreso Médico Nacional.

Asimismo ha ordenado que se terminé rápidamente el parque central universitario, que resultará una plaza hermosísima, y que se ultimen los detalles complementarios del edificio de Ciencias «Felipe Poey».

Tiene el propósito de que la inauguración oficial del parque y del edificio de Ciencias se lleva a cabo a la mayor brevedad.

Nos declaró también el Rector Méndez Peñate, que se continuarían, sin interrupciones, las demás obras de construcción.

Discursos en el Rectorado ayer

Visitaron ayer la Universidad de la Habana, los médicos graduados en el curso de 1923, con el fin de conmemorar un aniversario más de su graduación.

En el Rectorado del Alma Máter se cambiaron palabras con tal motivo entre el doctor Rodolfo Méndez Peñate, Rector de la Universidad y uno de los graduados.

El doctor Méndez Peñate manifestó que la Universidad recibía con calor a sus hijos graduados en 1923, y que era para ella un verdadero regocijo ver llegar triunfantes, como profesionales, a los que adquirieron en su seno una sólida cultura profesional para enfrentarse con la vida.

Después los médicos colocaron una ofrenda floral junto a la estatua del Alma Máter.

Hoy, por la noche, serán investidos los graduados en Pedagogía

A las ocho y media de la noche de hoy, en el Aula Magna de la Universidad de la Habana, habrá de procederse a la investidura de los últimos graduados en la escuela de Educación y a la entrega de los diplomas correspondientes.

El Rector del Alma Máter, doctor Méndez Peñate, abrirá el acto.

Ayer, en el anfiteatro del edificio «Enrique José Varona», tuvo lugar un acto, en broma, a manera de graduación anticipada.

Los profesores actuaron como alumnos graduados y los alumnos como profesores, sucediéndose incidentes comicísimos.

Se tituló el acto: «En la facultad Espiritual de la Universidad de los Alumnos». Actuó de Rector el graduado Guillermo Sánchez, como secretario, el doctor Humberto de J. Martínez; como decano, la doctora Edenia Guillermo Marrero; como maestro de ceremonias, la graduada Rosita Buliés; y como primer y segundo bedel, las alumnas Aida Fernández y María de Jesús Iglesias.

Hubo recitaciones, por Magda Iturrioz.

El doctor Wifredo Marrero, también graduado, hizo imitaciones de los profesores, y luego se presentó como alumno al decano Roberto Agramonte, Filosofía, al doctor Martín Rodríguez Vivanco, decano de la escuela de Pedagogía y a los demás profesores.

Después de la apertura del acto, por el doctor Sánchez, el graduado Humberto de J. Martínez, leyó un discurso jocoso, que fué muy aplaudido.

Diego Vicente Tejera hablará en la Universidad

El doctor Diego Vicente Tejera, Magistrado del Tribunal Supremo de Cuba, pronunciará una conferencia con el título de «Los Derechos individuales no son incompatibles con el régimen socialista», el próximo ... de diciembre, de 1939, a las 11 de la mañana, en el aula 4, del edificio «José Antonio González Lanuza».

Dicha conferencia ha sido auspiciada por la facultad de Ciencias Sociales y de Derecho Diplomático, de la cual es decano, el doctor Pablo Lavín.

El Consejo previs... de accidentes eli... su nueva directi...

El Sr. Leopoldo Casas es el ... que continuará presidiéndolo. Tomarán posesión el día ...

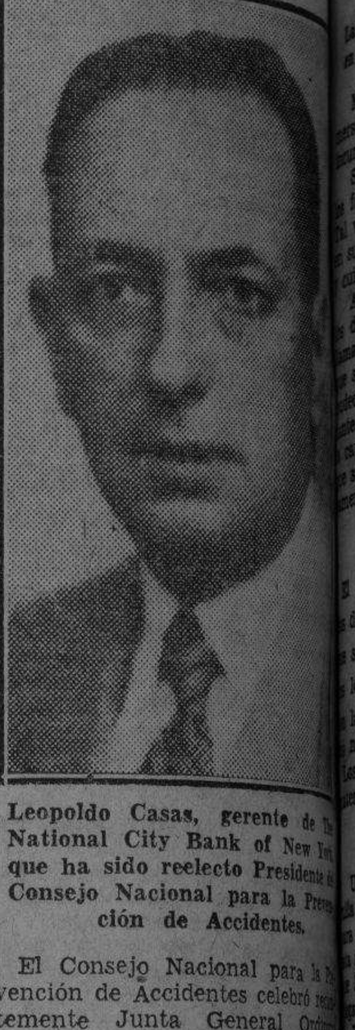

Leopoldo Casas, gerente de The National City Bank of New York, que ha sido reelecto Presidente del Consejo Nacional para la Prevención de Accidentes.

El Consejo Nacional para la Prevención de Accidentes celebró recientemente Junta General Ordinaria para elegir los miembros de la Junta Directiva que han de regir los destinos de dicha institución en el año social que comenzará el día primero del mes entrante.

Por aclamación fué elegida la Junta Directiva que a continuación insertamos:

Presidente: Sr. Leopoldo Casas. Vicepresidentes: Sr. T. M. Victory, Dr. Arturo M. Mañas, Sr. Teodoro Santiesteban y Sr. Juan Sabatés. Tesorero: Sr. Francisco L. Rodríguez. Vicetesorero: r. Moisés Almansa. Secretario: Dr. José Barredo Sigler. Vicesecretario: Ingeniero B. Moss. Vocales: señores Oscar Sigarroa, Carlos Quirch, Frank Steinhart, Guillermo Arguedes, L. W. Bishop, Juan Eliakin y E. R. Salazar.

Presidentes de las Comisiones Permanentes

Servicio a los Industriales: Sr. T. M. Victory.
Industria Azucarera: Sr. Jo... Hernández.
Agricultura: Sr. Federico López ...dazábal.
Servicios Públicos: Sr. José A. ...nández.
Tránsito y Transporte: Dr. J... Barredo Sigler.
Compañías de Seguros: Sr. S... Maduro.
Seguro Obrero: Sr. Moisés Almansa.
Publicidad: Sr. Ing. B. Moss.
Del Hogar y Escolar: Sr. Oscar Sigarroa.
Estadística: Dr. Alfredo Gómez García.
Seguridad en el Tránsito: Ingeniero Sr. Isacc T. Cabrera.
Social: Sr. Pedro P. de la Cámara.
Económica: Sr. Isidoro González.
Ferrocarriles: Sr. F. A. Davis.

La toma de posesión de la nueva Directiva se efectuará el día 20 del actual, a las 12 m., en el restaurant «Cosmopolita».

Entre otros acuerdos se tomó el de hacer constar en acta un voto de felicitación al Sr. Oscar Sigarroa, Tesorero saliente del Consejo, por su acuciosa atención prestada a dicho cargo y por el éxito de sus gestiones al frente del mismo.

También se acordó por la Junta General de asociados del Consejo introducir algunas modificaciones al Reglamento actual, que faciliten un mejor desenvolvimiento a los fines humanitarios de esta altruista institución.

Solucionan el pago por la antigüedad en Comunicaciones

Evacuada por el T.S.E. una consulta del Secretario Sr. Gómez. Concedido un crédito

En virtud de las dudas existentes respecto a la posibilidad de efectuar transferencias de crédito en pleno período electoral, el señor Francisco Gómez, Secretario de Comunicaciones, dirigió un atento escrito al Presidente del Tribunal Superior Electoral, consultándole respecto a esto.

Según publicamos en estas columnas, el Secretario de Comunicaciones, señor Francisco Gómez, se veía en la necesidad de reducir el pago por concepto de antigüedad a los empleados de su Departamento, durante el mes de diciembre, a razón de $3.25 por período de cinco años, en vez de $4.00 que se venía pagando por este concepto, en vista de la aparente imposibilidad de hacer la correspondiente transferencia de crédito, tomándolo de otros capítulos presupuestales, por impedirlo el artículo 69 del Código Electoral.

Dice la Secretaría de Comunicaciones en su escrito consulta al Tribunal Superior Electoral que la solución favorable a dicha transferencia de crédito, no sería una fórmula encaminada a poner a la disposición de la Secretaría de Comunicaciones, recursos que pudieran aplicar a fines políticos, sino una compensación de fondos necesarios para estabilizar los haberes de los empleados de dicho sector administrativo, que ya sufrieron otra rebaja en el reajuste presupuestal del 1o. de octubre del pasado año.

Resume la consulta el señor Secretario de Comunicaciones preguntando si era posible traspasar fondos sobrantes no afectados, del presupuesto de la Secretaría, con ascendencia de siete mil pesos, a favor de la consignación para sobresueldos por antigüedad, a fin de compensar la insuficiencia que se ha producido en ésta y de mantener el nivel de los pagos, sin que tal medida constituya infracción del artículo 69 del vigente Código Electoral.

El Tribunal Superior Electoral, como consecuencia de dicha consulta, ha dictado una resolución cuyo texto aparece en el Libro de Actas de dicho Tribunal. La parte dispositiva de ese documento dice:

«A consulta de la Secretaría de Comunicaciones, por escrito de 13 del actual, se acordó decirle que este Tribunal estima que se pueden utilizar los fondos sobrantes de esa Secretaría, no afectados a obligaciones, para abonar lo que corresponda por atención de haberes devengados, a que se refiere la consulta.»

Esta noticia, que damos con carácter exclusivo a nuestros lectores, seguramente será recibida con júbilo por los empleados de Comunicaciones, en virtud del éxito obtenido por el señor Francisco Gómez, Secretario del Ramo, en sus esfuerzos para que los mismos cobren sus haberes con la correspondiente antigüedad, al igual que anteriormente.

LA CONFERENCIA QUE HOY PRONUNCIARA EL DOCTOR EMILIO MIRA LOPEZ

Hoy, sábado, será recibido en el salón de actos del Consejo Corporativo de Educación, Sanidad y Beneficencia (Calzada de Columbia y ...), a las 10 de la mañana, el profesor español Dr. Emilio Mira López, quien dictará una conferencia con el tema «Lo que es la orientación profesional.—Su finalidad».

Esta conferencia está auspiciada por el Consejo del I. C. M., dado que este organismo está interesado muy particularmente en todo lo que se refiere a tan importante disciplina. Para esta fiesta de cultura, el capitán Dr. Juan Abascal Hernández, Presidente del I. C. M., ha cursado numerosas invitaciones.

El propio profesional español dictará una segunda conferencia en el mismo lugar el sábado 23 de este mes, con el tema siguiente: «Estado actual de la orientación profesional en los principales países del mundo».

M.E.C.D. 2016.

HABANERAS

LA MODA ACTUAL

CUIDADOS DE BELLEZA

Las mujeres inteligentes conservan las manos bien cuidadas y las uñas en forma perfecta, pintadas con esmaltes de tonos atractivos y elegantes.

Muchos hombres han llamado mi atención hacia el feo hábito de comerse las uñas, pidiéndome que diga algo que avergüence a las damas que incurren en hábito tan malo.

Se comprende que un niño se coma las uñas. Pero, sin duda alguna, los familiares buscarán el motivo de que haya adquirido ese mal hábito. Ya sea debido a que es muy nervioso, a que carezca de algo esencial en su dieta, o esté viviendo en continuo temor hacia algo. Con paciencia y cuidado lograrán curarlo en certo tiempo.

Ahora bien, cuando la que se come las uñas es una joven que pasa de doce años, o una mujer hecha y derecha que a pesar de habérsele llamado la atención sigue haciéndolo, entonces nada podrá ayudarla más que su propio juicio y fuerza de voluntad. Puede que cuando niña haya sido debido de los nervios, etc., pero no hay que olvidar que ya está lo bastante crecida como para que, por iniciativa propia, comience a investigar las causas del trastorno y trate de corregirse cuanto antes. Ningún premio ni ayuda se le ofrezca la curará de tal manía, que le resta belleza, y de ella únicamente depende el deshacerse de dicho hábito.

FAJAS ELEGANTES

El mayor lucimiento de los vestidos depende, mayormente, de la faja que se use, puesto que son muy pocos los cuerpos perfectos que resisten la línea moderna sin recurrir a las nuevas fajas.

Los fabricantes han ideado un material flexible y adaptable que favorece la moda sin dejar el cuerpo rígido, facilitando a la vez los movimientos de la mujer. La que hace **sports** encontrará en la faja fabricada por **María Pérez de Fernández** los más cómodos y elegantes, así como los nuevos materiales que le llegan de París a su casa de la calle Once, número 405, en el Vedado.

DETALLES DE COMODIDAD

Un accesorio que está obteniendo mucha demanda por parte de la fama es una mesa tamaño «bridge» de patas cortas, que lo mismo sirve para tomar el te que para jugar a las cartas. La innovación que ofrece esa mesa es que los que la usan tienen que sentarse en el suelo, un detalle que las chicas modernas aceptan alborozadas. La mesita en cuestión es portátil y se guarda o transporta dentro de una maleta.

Indispensable en el cuarto de una universitaria, es la máquina de escribir portátil, que tanto la auxilia en sus trabajos. Para la máquina de escribir se hace necesaria una mesita pequeña, preferiblemente de meple sin pintura. Se obtienen muy baratas.

Una tabla para colocar sobre las piernas le permitirá realizar ciertos trabajos lo mismo sentada en una butaca, que sin levantarse de la cama. También la podrá usar ventajosamente al aire libre, en los momentos en que aproveche la caricia del sol sin abandonar sus estudios o sus trabajos.

En lo que respecta a la parte comestible de la vida, el te es la bebida que está causando furor actualmente. Hay unas nuevas teteras con compartimentos separados para el te y el agua caliente, que están obteniendo una demanda tremenda, dada la facilidad y la absoluta limpieza con que se confecciona en ellas el sabroso líquido. Otro accesorio indispensable en el mismo sentido, consiste en una caja metálica para guardar pan, galletas, etcétera, manteniéndolas frescas.

Un problema que se presenta con frecuencia en los cuartos de los universitarios, consiste en la falta de roperos. Una de las soluciones que se nos ocurre se refiere a unas cajas especiales que se pueden meter debajo de la cama. Un biombo en una esquina puede servir muchos propósitos, incluso el de guardar ropa. El frente del biombo debe ser decorado con dibujos alusivos que se refieren a la vida universitaria en sus aspectos deportivo, social, etc. En los magazines y páginas de rotograbado de los periódicos se encontrarán fotografías que llenan plenamente los necesarios requisitos.

REGLAS SOCIALES

La mujer de muy alta personalidad y egoísmo moral, que posee el corazón y la inteligencia, resplandece donde quiera, descubriendo la grandeza del alma, la actividad del pensamiento, la espiritualidad de las ideas y la sensibilidad del corazón, triunfando siempre con su voluntad, sobre las flaquezas humanas.

Las que sean así, que sepan rebelarse contra las costumbres de la época llena de materialidad y egoísmo, serán las que podrán considerarse fuertes y por encima de vanidades tontas que a nada conducen y que por el contrario, ocupan el tiempo de tal modo en cosas innecesarias que no alcanzan para ayudar las miserias y compadecerse de tantas desgracias como hay a nuestro derredor.

GALLETICAS INGLESAS

Entre las distintas marcas de galletas de biscuit se destacan las de **Peek Frean and Palmers**, antigua y conocida firma inglesa que fabrica hoy una variedad de galleticas que simplifican los tes, cocktails y desayunos, recomendándose mucho también para acompañar los aperitivos.

Vienen en latas perfectamente envasadas, con sabores diferentes, en dulce y saladas, constituyendo un delicioso servicio, que saben apreciar las verdaderas amas de casa, cuando quieren obsequiar a las visitas.

LA LEYENDA DE LA RAZA

Por sobre los misterios de los ignotos mares,
se empinaron los senos de las tres carabelas;
por los finos tesoros de orientales riquezas,
vencieron los esquifes oceánicos combates.

A la luz de las bellas auroras tropicales,
la isla perfumada de dulces primaveras
ofreció la frescura de sus vírgenes selvas
al gentil caballero de visiones veraces.

Y a los ojos absortos de los bravos marinos
se esfumaron los sueños de la China y Cipango!
Al hollar las arenas de las playas de Cuba

de Colón fué la hazaña y el laurel de Natura,
y por ella encantada más que todas las tierras
«la tierra más hermosa que ojos humanos vieron».

Mario BABOT ANDINO

MENU DEL DIA

Almuerzo.

Jugo de fruta bomba.
Huevos al nido.
Pescado Perlan.
Filete Mignon.
Dulce de hicacos.

Comida.

Frituras de sesos.
Souflé de papas.
Pollo asado en cazuela.
Ensalada de lechugas.
Panqué de chocolate.

RECETAS DE COCINA

Tortas de almendras.

Se machacan bien dos libras de almendras frescas, mezclándolas con una taza de leche, la cáscara de un limón verde y canela molida. Aparte se baten veinticuatro yemas de huevo, añadiéndose poco a poco el azúcar, cuidando que no quede muy dulce. Esto se une a la almendra y la leche, colocándose en un molde o tartera engrasada con mantequilla cocinándose al horno moderado.

M. R. de FONTANILLS

IRIUM MARAVILLA AL MUNDO

Lola Lane, estrella de Warner Bros. Pictures en "CUATRO HIJAS"

El Irium en la crema dental Pepsodent es la maravilla que millones de personas admiran día tras día, porque imparte a sus dientes una blancura deslumbrante. Hasta hoy nunca se había obtenido tal brillantez con una pasta que fuera completamente inofensiva . . . al usar Pepsodent conteniendo Irium no existe peligro . . . no hay temor ninguno de dañar el precioso esmalte de los dientes.

NO CONTIENE PIEDRA POMEZ, JABON NI YESO
. . . Inmensamente REFRESCANTE
En Tres Tamaños: Grande, mediano y económico.

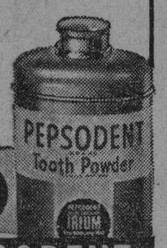

USE CREMA O POLVO DENTAL PEPSODENT
. . . AMBOS CONTIENEN IRIUM

DE MANERA BRILLANTE LOS MEDICOS GRADUADOS EN 1914 CONMEMORARON ESA FECHA

Los problemas que confronta la clase sólo tendrán solución con el transcurso de los años, y cuando cada médico se haya convencido de sus necesidades, declaró el profesor José Bisbé

Los médicos graduados en el curso de 1914 han festejado su 25 aniversario, reuniéndose, la mayoría, en esta Capital bajo el estandarte de la Federación Médica de Cuba.

El primer acto, celebrado a las diez de la mañana en el local de la Federación, Malecón número 61, bajos, alcanzó una gran significación, reinando en él, como en los siguientes, mucho entusiasmo y una camaradería sincera, recordando «los viejos galenos» sus años estudiantiles, sus primeros pasos en las aulas universitarias.

En el Salón de Sesiones del Comité Ejecutivo de la Federación Médica de Cuba tomaron asiento los graduados de 1914, no todos, pues algunos, por causas ajenas a su voluntad, no pudieron llegar a tiempo.

La relación de los graduados de aquella fecha en que se cumplían ayer veinticinco años, son:

Doctores Ernesto R. de Aragón, Angel Vieta Barahona, Elpidio Stincer, Manuel Costales Latatú; Vicente Pardo Castelló, Armando Chardiet, José Ramírez Olivella, Manuel González Alvarez, Gonzalo Aróstegui y G. Mendoza, José Elías López Silvero, Julio César Pineda, Leopoldo Manzanilla Carbonell, Gualberto Ponce Díaz, Pedro González Lequérica, Elio González, Enrique Tassis Varona y Roberto A. Ortiz Casanova, todos residentes en esta capital y los que residen en provincias, doctores Manuel Valle Fernández, Enrique Llanio del Castillo, Florencio Nadal Roubier, Guillermo Caballero Cil, Carlos M. del Rey Bilbao, Francisco Oti de la Fe, Ramiro Pérez Maribona, Joaquín M. Gundián, Germán Valdés Jiménez, Fernando Franca Regueyra, Manuel Hernández Orpi, Angel Madan, Heriberto Hernández Jiménez, Leonardo Delfín Figueroa, Mariano E. Casas Zaldívar, Juan S. Ramos García, Joaquín Torres Molina, Nicolás Riera Echevarría, Narciso Gómez Griñán, Gonzalo R. Pera Calleja, Enrique T. Mousse Zayas, León F. Hirtzel Pastrana, Esteban Picazo, José Gómez Vaillant y Alejandro Rodríguez Cremé.

El doctor Angel Vieta Barahona, abierto el acto, en su carácter de Secretario de la Comisión Organizadora de los actos qe se iban a celebrar, hace el pase de lista, respondiendo los presentes.

La Asamblea se pone de pie en recuerdo de los graduados del mismo año, ya fallecidos. Se nombran José A. Sanjudo, Alfredo Rodríguez Gómez, Rómulo Ledesma, Ricardo Madan y Juan A. Tellez.

Bienvenida cordial

La Asamblea está siendo presidida por el doctor Sebastián Beltrán, miembro del Comité Ejecutivo de la Federación Médica de Cuba. En nombre de este organismo profesional da la más cordial bienvenida a los del Grupo de 1914, agregando que ojalá pudieran celebrar no las Bodas de Plata, como en esta ocasión, sino las Bodas de Oro. Antes de terminar pidió se le rindiera un tributo de cariño y admiración al doctor Ernesto R. de Aragón, Presidente de la Federación Médica de Cuba por la labor tesonera que ha desarrollado durante el desempeño del cargo en favor, siempre, de la clase médica.

El doctor Leonardo Delfín Figueroa

El doctor Leonardo Delfín Figueroa, que ejerce desde hace 25 años en la ciudad de Cienfuegos, según expresa, hizo votos porque si no todos los años, ya que ello significaba serios trastornos para la mayoría de los compañeros, bien podían reunirse cada lustro, para tener la grata satisfacción de sus vidas, de recordar, juntos, íntimamente, las horas nunca olvidadas de las aulas universitarias, comentar las peripecias del ejercicio de la profesión que, para los médicos del interior sobre todo, se dificulta cada vez más por razones de todos conocidas; pero siempre, con todos los problemas que confrontan, están la mayoría, la casi totalidad, bajo el pabellón de la Federación Médica de Cuba.

Hizo el odctor Delfín, a continuación, una relación jocosa de cada uno de los presentes, y por último, pidió que se pusieran de pie como demostración de cariño al profesor José Bisbé Alberni, presente en el salón.

Palabras del profesor Bisbé

Algo emocionado, el doctor Bisbé da las gracias por la demostración de simpatía de que había sido objeto. Les recuerda a los graduados de 1914 que hace un cuarto de siglo abandonaron las aulas de la Escuela de Medicina y, no obstante el tiempo transcurrido, todos se mantienen unidos en forma espiritual.

Recuerda asimismo la situación que confronta la clase médica, la que, a su juicio, «sólo tendrá solución con el transcurso de los años, pues todavía muchos compañeros actúan con doble personalidad: dentro de las posiciones públicas que desempeñan, donde con muy rara excepción recuerdan a la clase médica, y en las reuniones como la que se celebra en que son médicos federados.

«Esos compañeros, agrega, no han puesto tan siquiera un grano de arena que beneficie a la clase. No quiero con ello decir que deben provocar en el seno de esas posiciones públicas elevadas que desempeñan, problemas que produzcan conmociones, pero sí han podido recordar la vejez del médico y establecer, por tanto, el retiro del médico, que hoy en día lo tienen otras organizaciones.

«La clase médica cubana se habrá libertado de la esclavitud en que permanece cuando cada médico esté convencido de sus necesidades. Hemos laborado en una sociedad quebrantada por el orden político y económico Nunca hemos reclamado privilegios, sino Justicia». (Grandes aplausos).

Antes de terminar, el profesor Bisbé recuerda que el próximo lunes, día 18, en Sesión Extraordinaria convocada al efecto, la Cámara de Representantes conocerá de los proyectos de leyes que afectan a la clase médica. Por tanto, ruega, que todos los médicos, sin distinción de matices políticos de ninguna clase, concurran y hablen con cada uno de los legisladores, gran parte de ellos médicos que han llegado a esas posiciones con el ejercicio de su profesión, para obtener el éxito en estas demandas.

Por último les desea el doctor Bisbé a los graduados de 1914, que puedan reunirse en sus «Bodas de Oro».

Terminó el acto celebrado en la Federación Médica con un exquisito buffet.

Conforme dijimos en nuestra anterior edición, al abandonar el local de la Federación Médica de Cuba, los graduados de 1914 hicieron una visita al Rector de la Universidad de La Habana y al Decano de la Facultad de Medicina.

Después, en la Necrópolis de Colón colocaron ofrendas florales sobre la tumba de los compañeros desaparecidos.

A las doce del día, en la finca Rancho Linner, situada en la carretera de Vento, almorzaron todos; y por la noche, a las nueve, en el Sevilla Biltmore, se celebró el banquete de clausura de los distintos actos organizados.

INTERNADOS EN TISCORNIA 17 TRIPULANTES DEL VAPOR ESPAÑOL «MONTES ICIRIR»

Fuerzas de la Marina de Guerra trajeron anteayer a la Habana, internándolos en el Campamento de Tiscornia, a diecisiete tripulantes del vapor español «Montes Icirir», surto en la bahía de Puerto Padre.

Dichos tripulantes están acusados por el capitán de la citada embarcación de haberse sublevado por no querer salir de Puerto Padre con un cargamento de azúcar destinado a Irlanda.

Los amotinados expusieron que ellos habían salido de Huelva (España), para Filadelfia y la Argentina pero el capitán recibió una orden de la Compañía para que abandonara esa ruta y se dirigieran a Cuba, a fin de tomar el citado cargamento de azúcar.

Al enterarse los alusados de que debían ir a dicho lugar, se negaron por temor al peligro que representa la navegación por esos mares.

A bordo del «Montes Icirir» quedaron el capitán, la oficialidad y varios tripulantes, hasta el número 17. que es la mitad de la tripulación que traía el barco.

Los detenidos quedaron a la disposición de la representación de España en Cuba.

64,061 bultos de frutos exportan a Estados Unidos

Comprenden la semana desde el 6 al 12 del corriente mes de Diciembre. Las guías forestales

El Director de Agricultura, Ing. José M. Santos, ha elevado al Secretario, Ing. Amadeo López Castro, el informe que rinde el Negociado de Exportación de la Sección de Sanidad Vegetal acerca de los productos vegetales exportados por el puerto de la Habana durante la semana comprendida del 6 al 12 del acual mes de diciembre.

Según el citado informe en la citada semana se exportaron 64,061 bultos con destino a los puertos de New York, New Orleans, Tampa, Miami, Port Everglades y Panamá.

Dichos bultos catalogados por su variedad de frutos son: 5,704 huacales de piñas; 46,977 lgs., de tomates 5,524 cestos de habas limas; 115 huacales de fruta bomba; 1,561 huacales y 40 cestos de quimbombó; 1,172 huacales de berenjenas; 1,158 huacales de pepinos; 563 huacales de pimientos; 13 barriles de calabazas; 6 huacales de toronjas; 10 atados de limones; 29 huacales de vegetales chinos; 1 saco de semillas de santajuana; 876 racimos de plátanos y 210 melones a granel.

Guías forestales autorizadas

Por el Departamento de Montes, Minas y Aguas de la Secretaría de Agricultura han sido autorizadas las siguientes guías forestales a Pina y Cía., Rogelio Vales, Bianca Rosa Uraniega, The Francisco Sugar Co. Rodolfo Eljaich, Juan Figueredo, Charles Alegá, Manuel Marino Ramos, Carmelina Aluja, Pablo L. Perez, Alberto Villar, Pablo Martínez Rivero, Cayo Sabina S. A., Nestor de Cárdenas y Herrera, Pablo Perez, Ramiro Fernández, Alberto y Eduardo Reyes, Cía., Azucarera del Valle S. A., Carlos Llanes.

Los ganaderos de Guáimaro

Posteriormente a la visita que realizaron los doctores Rafael Alvarez Gonzalez, Emilio Luaces, Rafael Merens y Montes y señor Heriberto Hernandez, Comisionados por la Cooperativa de Ganaderos de Guáimaro a la Comisión de Defensa de la Ganadería Nacional los antes dichos señores se entrevistaron con el Secretario de Agricultura, Ing. Amadeo López Castro.

Durante su larga entrevista la citada Comisión expuso al Ing. López Castro todo cuanto se relaciona con la II Feria Exposición Ganadera, Avícola, Agrícola y de Productos Industriales que se celebrará en dicho histórico pueblo durante los días 12, 13 y 14 del mes de enero del entrante año 1940.

El Secretario de Agricultura, respondiendo a la solicitud de sus visitantes, ofreció el más decidido concurso del Departamento a su cargo para el mejor éxito de la Feria Exposición. Hizo patente su deseo personal y del Gobierno de que esta clase de eventos se lleven a cabo a menudo y con franco éxito, por cuanto ellos sirven para estimular al ganadero y como resultado de este estímulo mejorar la ganadería nacional, preparándola para que represente una verdadera riqueza, tanto más necesaria en estos momentos en que se procura incrementar nuevas vías de trabajo y de riquezas, compensando con ello la merma que han sufrido el azúcar y el tabaco.

Los visitantes después de agradecer el concurso ofrecido por el Ing. López Castro de cuya actividad, competencia y buenos deseos hicieron cumplido elogio, interesaron del Secretario de Agricultura en su nombre y en el de la entidad que representan, que sea repuesto en su cargo de Inspector Provincial de Agricultura de Camagüey el señor Amadeo Valls Bofill, habida cuenta de sus méritos contraídos en el desempeño del cargo y la capacidad y eficiencia de que tiene dadas sobradas pruebas.

Fiestas de San Lázaro en RINCON

Sábado 16 y Domingo 17 de Diciembre

Trenes a cortos intervalos

con salidas desde

ESTACION CENTRAL, LUYANO, VIBORA Y AGUA DULCE

Ida y vuelta a Rincón, válido para el día de su fecha o el siguiente 30 cts.

USE ESTA VIA: La más directa, rápida y segura

Evite el problema de la congestión del tráfico en la carretera

Ferrocarriles Unidos de la Habana

PROTEJASE CONTRA ACCIDENTES VIAJANDO EN TREN

La foto muestra el instante feliz en que el señor Ruperto Lazo, de Melena del Sur, recibía los $3,000.00 «LLAVE», en efectivo, correspondientes al mes de Noviembre.

Fuerte explosión en una fábrica de armas de Alemania

Descubrieron en Alemania la fórmula del explosivo que emplearon en Munich

AMSTERDAM, Holanda, diciembre 15. (Havas).—Informes fidedignos recibidos esta noche de Berlín, dicen que en la fábrica de la Deutsche Werke, en Spandau, una de las más importantes de material de guerra en toda Alemania, ocurrió una explosión en los talleres destinados a la construcción de tubos de cañón. Cincuenta y tres obreros sufrieron heridas. Inmediatamente la fábrica quedó bajo la vigilancia de los guardias de asalto, que se instalaron de manera permanente en ella. Aunque el estallido fué escuchado en varios kilómetros a la redonda, las autoridades prohibieron a los obreros hablar de lo ocurrido.

LONDRES, Dic. 15. (Havas).—El «Daily Sketch» informa que los expertos nazis descubrieron el explosivo empleado en la bomba del atentado de Munich, y el que fué inventado por un químico judío, Gabriel Emmerich, quien se suicidó en Dachau. El explosivo tiene una fórmula llamada «Número 17», la cual fué encontrada entre las pertenencias del inventor. Aquel fué empleado por primera vez en la bomba de Munich.

Marcas de ganado

Han solicitado marcas como ganaderos mayores los siguientes señores:

Felipe Romero, Peregrín P. Rodríguez, Eloy Peral, Miguel A. Morales, Genaro Llerena y Francisco F. Díez.

Y como ganaderos menores los señores: Jesús Pérez Monteagudo, Francisco Perera, Pedro la O. Madariaga, Florentino Marín, Abundio Rodríguez, Jaime Aguirre, Antonio Muñoz, Reinaldo Hurtado, Zacarías Conde, Juana Jiménez.

MUERTE REPENTINA

En el Primer Centro de Socorro falleció repentinamente, ignorándose las causas, José Menéndez Fernández, vecino que era de Habana número 623.

pagó á los becados mes de noviembre

pagó antier la mensualidad de noviembre a los becados de las Escuelas de Artes y Oficios, Normal de Maestros y de Bellas Artes. El pagador del departamento, señor Augusto Vega, hizo entrega de los cheques.

El pago se ha podido ralizar debido a las gestiones del doctor Clemente Guzmán, Secretario de Educación, cerca del doctor Joaquín Ochotorena, Secretario de Hacienda.

VEHICULOS CIRCULADOS

Por transitar con exceso de velocidad, ayer fueron circulados por la policía, los vehículos siguientes:

Segunda Estación: ómnibus 1042.
Cuarta Estación: 15991.
Sexta Estación: 13420.
Séptima Estación: 16708 y ómnibus 794.
Novena Estación: 13183, 76904 y ómnibus 67.
Oncena Estación: 11259.
Décimacuarta Estación: 90134.

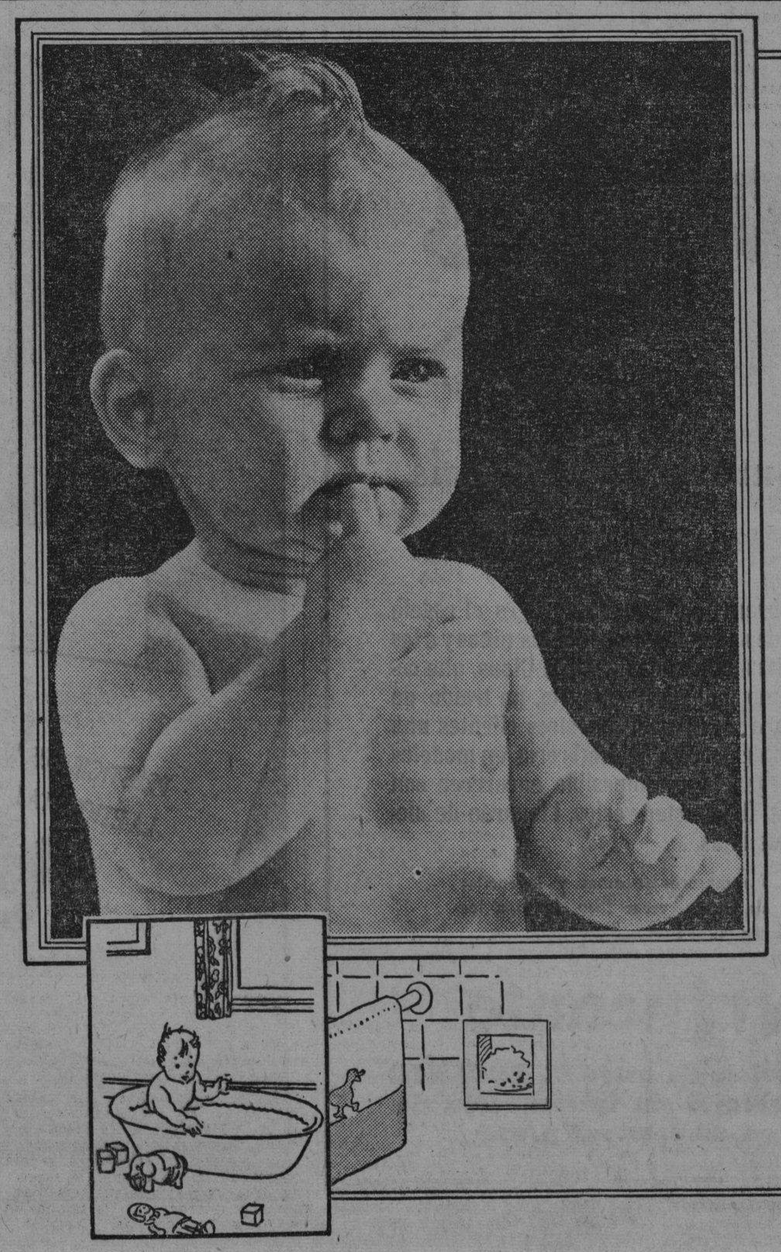

Hum-m-m!

¿Porqué papá no me comprará un

CALENTADOR DE AGUA DE GAS?

Lo que le falta en edad, le sobra en lógica a este pequeño y malhumorado amiguito, ya que es indudable que tiene fundados motivos para exigir, a su manera, el disfrute de un completo confort, a base de abundante agua caliente y a la temperatura adecuada, en su baño diario.

Y por supuesto, cuando se requiere en el hogar este servicio de agua caliente, no sólo abundante sino también instantáneo y económico, a cualquier hora del día o de la noche, la solución indicada es *un moderno calentador automático de gas*, particularmente en los meses de invierno en que resulta, desde luego, más necesario que nunca.

¡Compre ahora su calentador de gas! Hay modelos de 20, 30 y 40 galones que pueden adquirirse con amplias facilidades de pago.

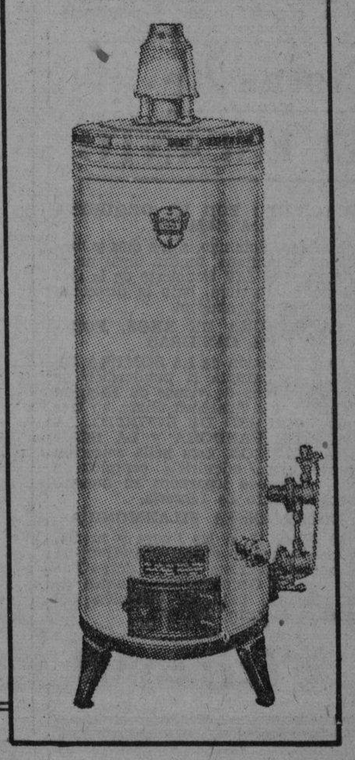

Cía. Cubana de Electricidad
A las Ordenes del Público

M.E.C.D. 2016

Varios recursos de importancia en el Tribunal Supremo

Son de inconstitucionalidad. Señalado el juicio contra el que tiroteó la manifestación

He aquí la relación de las vistas de demandas de inconstitucionalidad que están señaladas para la mañana de hoy ante el Tribunal Supremo en Pleno:

De Octavio Orta y 27 ciudadanos más contra diversos artículos del decreto presidencial 1877 de 27 de Julio de este año, siendo letrado director de los controvertistas el doctor Miguel Figueroa; de Francisco Taquechel contra el decreto presidencial 2721 de 12 de noviembre del pasado año, del doctor Ramiro Mañalich contra la Instrucción Especial 19 del Tribunal Superior Electoral, dirigiéndose asimismo el doctor Mañalich; de la Compañía Cubana de Electricidad contra resolución del Alcalde de Marianao de 23 de Junio de 1937, en recurso de reforma sobre cobranza de impuesto, siendo lectrado director de la demandante el doctor Enrique Hernández Cartaya.

De Gustavo García Padrón contra el Artículo 37B del Código de Defensa Social en sentencia dictada en causa fallada por la Sala Cuarta de lo Criminal de la Audiencia, dirigiendo al reclamante el doctor José Miguel Pérez Lamy; de Emilgio Hernández contra sentencia de la Sala Segunda de lo Criminal de la Audiencia, en proceso del Juzgado de Instrucción de Güines por infracción del Censo Electoral, siendo director profesional del actor el doctor José Rosado Aybar; y de Melitón Felipe Milián contra decreto presidencial 554 de primero de febrero de este año, dirigiendo al demandante el doctor José Antonio Núñez Rodríguez.

Los juicios celebrados y suspendidos en la Audiencia

Varios fueron los juicios suspendidos ayer en las distintas Salas de lo Criminal de la Audiencia, entre ellos el de la causa contra el estudiante Nelson García Murciano, por homicidio imperfecto, —disparos y lesiones—, en el Instituto de la Habana, en 23 de noviembre del pasado año, señalándose nuevamente para el día 10 de enero próximo.

Y se celebraron los siguientes: contra Cesáreo Machado, por homicidio, manteniendo el fiscal, quien pidió veintiseis años y siete meses y diez días de reclusión, defendiendo el doctor Carlos R. Menció.

Contra Alberto Charanck, por estafa, retirando el fiscal y defendiendo el doctor Carlos de la Torre de la Rosa; Juan José Martínez, por violación de domicilio, retirando el fiscal y defendiendo el doctor Tirso Andrés Clemente y Díaz.

Y contra Francisco Boza, por homicidio, pidiendo el fiscal veitiseis años y ocho meses de reclusión y defendiendo el doctor Carlos R. Menció; y Rafael Lima, llamado «El Viejo del Abanico», por tráfico de drogas; y Felipe Alvarez Pedroso, por robo, contra los cuales también mantubo el fiscal la acusación.

RECHAZA EL DR. LUCIANO HERNANDEZ LA ACUSACION DE QUE HA SIDO OBJETO

En la tarde de ayer recibimos la visita del doctor Luciano Hernández, abogado, contra el que se formuló hace días una denuncia en la Policía Judicial, de la que dimos cuenta en nuestra edición del pasado jueves. El doctor Hernández nos hizo entrega de la siguiente nota, con el ruego de que la publiquemos, lo que gustosos hacemos.

Dice la nota del doctor Hernández:

Por los periódicos me he enterado de una denuncia que contra mí parece haber formulado ante la Policía Judicial la señora Rosa O-Reilly, y en relación con la misma me interesa hacer constar lo siguiente:

Que esa denuncia es completa y totalmente falsa. Que ninguno de los extremos de la misma, absolutamente ninguno, es cierto. Que no puedo haber estafado a la denunciante, por cuanto ella, nada, ni siquiera un remoto o dudoso derecho tiene, ni ha tenido jamás sobre herencia o cantidades. Nunca nadie y mucho menos ese que la expresada señora dice fué su marido y de quien no ha podido entregar el carnet de extranjero, de que se habla en la denuncia, porque era cubano, nacido en Cuba; nunca nadie, repito, ha otorgado a favor de la señora O-Reilly, testamento alguno, ni tampoco firmado a favor o en beneficio de ella endoso de cantidades depositadas en Bancos. Por esa razón, es igualmente inexacto que le haya dado doscientos pesos. Ni un solo centavo le he dado porque no tenía ni tengo obligación, ni le he gestionado ni le gestiono lo que no tiene. Se trata, sencillamente, de un chantage de que pretende hacérseme víctima, y aunque mi reputación de hombre decente y honrado no puede ser manchada con esos intentos, con esas miserias humanas, sin embargo, demandaré de los Tribunales de Justicia el castigo de todos cuantos resulten culpables, así como de la denunciante por falsa denuncia.

TEME QUE LO MATEN

Salvador de Armas Rodríguez, vecino de Cuba 902, denunció a la policía que un individuo a quien sólo conoce por «El Monstruo», comunista, carácter discólo y pendenciero, lo amenazó con matarlo.

Notas de EL ENCANTO

CONCIERTO POR LA ORQUESTA DA CAMERA

Mañana, domingo, a las diez y media de la mañana, tendrá lugar en el LYCEUM el LIV Concierto de la Orquesta da Camera, bajo la dirección del maestro J. Ardévol.

LA SOMBRA DE EROS, POR H. CABRISAS

Con la edición de LA SOMBRA DE EROS se termina la publicación de los diez libros de versos de Hilarión Cabrisas, que aparecen ahora en tres volúmenes: SED DE INFINITO, LA CAJA DE PANDORA y LA SOMBRA DE EROS. Esta bella colección puede usted adquirirla completa o por volúmenes separados en nuestro Departamento de Librería.

BOLET EN LA FILARMONICA

El lunes 18, a las nueve y media, se presentará en el teatro Auditorium el notable pianista cubano Jorge Bolet, con la Orquesta Filarmónica de la Habana, bajo la dirección del maestro Massimo Freccia.

El Encanto

Compre ahora y pague en febrero.

Las compras de crédito serán cargadas en la cuenta de enero, para abonarlas en febrero.

Novedades para trajes de gran vestir.

Exquisitos terciopelos chiffón de incomparable suntuosidad. Desde **2.50**

Llamativos pero elegantísimos tafetanes, gros-grains y moirés. Desde **1.00**

Lujosos satines Duquesa de aristocrática elegancia. Desde——**1.50**

Encajes y Tules.

Exquisitos tules de seda en cuatro anchos y finos colores——**75c.**

Encajes de seda en blanco, negro, rojo, rosa y beige de 90 cms. **1.90**

Paillette en anchos especiales para capas, boleros y blusas, desde **2.50**

Galones de paillette oro, plata, negro y matizado para adorno de vestidos, desde—— **30c.**

Vea la Exhibición de Modelos e Ideas

¡Embellezca su casa para las Pascuas.

Venga a ver nuestra espléndida colección de ricos materiales para la decoración interior.

Finos marquisets de rayón y algodón **35c.**

Tafetanes de exquisito gusto **48c.**

Cretonas en finos diseños, desde **40c.**

Moirés haciendo aguas, desde **1.85**

Fayas de seda——**2.50**

Damascos de rayón y algodón, desde **1.65**

Sofás-Cama Simmon's, desde **53.00**

SEGUNDO PISO.

Alfombras.

Magníficas alfombras para cuarto, desde—— **2.25**

Alfombras de recibidor, de 1½x2, desde—— **12.00**

Alfombras para sala y comedor, 2x3 yardas, desde—— **20.00**

Alfombras para sala y comedor. Desde—— **37.00**

¡Espléndidas colecciones de cojines y edredones especiales para regalos de Pascuas!

SEGUNDO PISO.

Arbolitos de Navidad.

Desde hoy tenemos a la venta los arbolitos de Navidad. Apresúrese a adquirir el suyo. Están en la planta baja, al lado de los elevadores.

En adornos para los arbolitos hallará en nuestro Departamento de Adornos, al fondo de la Sección de Encajes, la mayor variedad.

El Encanto

En servicio de usted EL ENCANTO está abierto sin interrupción de 8-30 a. m. a 6 p. m.

Preciosa capotica de faya de seda azul cielo, para niñas de 2 a 5 años **3.75**

Gracioso sombrero de fieltro rojo Burdeos con un fino lazo de georgette del mismo tono. 10 a 14 años—— **4.50**

Fino sombrero de terciopelo marrón con detalles fruncidos en el ala. Para niñas de 8 a 12 años **6.00**

Lindísimo sombreros de fieltro azul marino con detalles de estambre rojo, para niñas de 6 a 10 años—— **3.75**

Sombreros de Paris para sus niñas.

Un sombrero que viene de Paris es el regalo de Pascuas que mas halaga a las niñas y a las "jovencitas debutantes". Santa Claus, que conoce como nadie este secreto, ha traido de Paris para las hijas de nuestros clientes una riquisima colección de sombreros en modelos cuya elegancia es imposible encarecer con palabras. Debe usted verlos. Llenarán de alegria a sus hijas.

Los sombreros de ninas y jovencitas están en el Tercer Piso, junto a los sombreros de señora.

El Encanto

En servicio de usted EL ENCANTO está abierto sin interrupción de 8-30 a. m. a 6 p. m.

GRANDES VENTAS DE PASCUAS

EL ENCANTO—50 tiendas en una—ha sido transformado en servicio de usted en una inmensa Exposición de Finos Regalos de Pascuas. Unos minutos y cualquier cantidad son tiempo y dinero suficientes para hacer la mejor elección.

1 Magnífica bata de seda, forrada—— **20.00**

2 Bata de seda con dibujos en relieve——**10.50**
Otras, desde 7.50 hasta 35.00

3 Neceser de viaje, de piel, con 12 piezas——**11.50**
Otros, desde 4.50 hasta 22.50

4 Juegos de cepillo de cabeza y ropa, de ébano **8.50**
Otros, desde 4.50

PRESTIGIE SUS REGALOS CON LA ETIQUETA DISTINGUIDA DE
El Encanto Habana

5 y 6 Calcetines y escarpines finos——**60c y 85c**

7 y 8 Calcetines franceses de fino hilo de Escocia——**2.50**

9 Escarpines de hilo de Escocia y seda——**1.50**

10 Calcetines de magnífica seda——**1.50**

11 Zapatillas de cuarto, en colores——**4.95**
Otras, 2.50 y 4.00

PRESTIGIE SUS REGALOS CON LA ETIQUETA DISTINGUIDA DE
El Encanto Habana

En servicio de usted EL ENCANTO está abierto sin interrupción de 8-30 a. m. a 6 p. m.

El Encanto
PLANTA BAJA

M.E.C.D. 2016

2A SECCION

TELEFONOS: Dirección . . . . M-2856 Jefe de Redacción M-1287 Sección de Sports M-7912

DIARIO DE LA MARINA

TELEFONOS: Quejas . . . . . . M-7911 A. Clasificados. . M-7915

2A SECCION

AÑO CVII — ACOGIDO A LA FRANQUICIA POSTAL — LA HABANA, SABADO, 16 DE DICIEMBRE DE 1939 — EL PERIODICO MAS ANTIGUO DE CUBA — PAGINA QUINCE

El Instituto español de divisas modifica el tipo de cotización

MADRID, diciembre 15. (Havas).—El Instituto Español de Divisas Extranjeras, ha elevado la cotización del franco francés y de la libra esterlina. Para las divisas recibidas por concepto de exportaciones, el franco será cotizado desde ahora a 22.45, en vez de 22.35, tipo vigente hasta ahora; y la libra a 39.60, en vez de 39.40. Para las divisas libres, importadas voluntariamente, la cotización del franco será de 28.05, en vez de 27.90, y la de la libra de 49.50 en vez de 49.25. El dólar, la lira, el franco suizo, el franco belga, el Reichsmark, el florín, el peso, el escudo y las coronas (sueca, noruega y danesa), el tipo de cotización no varía.

CONSULADO GENERAL DE ESPAÑA EN LA HABANA

AVISO

Para comunicarles noticias de su interés, se ruega a las personas que a continuación se mencionan, se presenten en la Cancillería de este Consulado General, cualquier día hábil, en horas de despacho:

Enrique Altuna Ansa, Marina Alvarez Valle, Miguel Alvarez Alvarez, Francisco Alvarez Arias, Eliseo Alonso Pereira, Manuel Arias Vázquez, Mariano Arroyo Pérez, Francisco Alonso Sotillo, Clemente Alvarez Santos, Benjamín Arenas Cardín, José Amoedo Samigel, Fernando Alvarez, Francisco Alvarez Clúa, Benigno Arenal Saiz, Carlos Argüelles Castro, Manuel Alvelo Lucas, Víctor Busto Baña, Manuel Bugarín García, Florencio Benito Siva, María Cantalicia Castillo, Marcos Castro Valiño, Ramón Castel Moles, Cecilio Castro Pérez, Leopoldo Cerro del Campo, Rogelio Costa Herrero, José Canals, Policarpo Cifuentes Vallina, Manuel Cuadrado Martín, Manuel Cao Gómez, Jorge Celdrán Ballester, Salvador Coca Sadurní, Luis Calvo Mourente, Salvador Domínguez Tejedor, Juliana Escarbassier Muñoz, Carmen Fernández Suárez, Plácido Freire Muiriz, José Ferrer Ribas, Manuel Fuentes Viñas, Manuel Folgado Gil, Oliva Fuentes Noval, Francisco Fernández Fernández, Juan Faura Carbonell, María Fernández, Amparo Fernández González, Domingo Fernández Díaz, José Fernández Cante-, Ramón Fonte Amigo, David Fernández Carracedo, Lisardo Fernández León, Detino Fernández Pérez, Alfredo Fernández Fernández, Antonio María Guerra Guerra, Manuel Gomas Martínez, Diego González Luque, Francisco García (Reside en Barrederas, Oriente); Juana Calego Castro, Nicolás Gómez Vélez, Gregoria Gavia Berganza, Agustina Gallego Berocal, José Goudar Prol, Francisco Galván y esposo, Ezequiel Cubas, Vicente Giménez, Ramón Giménez García, José de Gracia Apuaricio, Diana García Alvarez, Visita García Alvarez, Manuel García, Lola Gili, Lorenzo Gutiérrez Brugos, Toribio González González, Víctor García Suárez, Enrique Hernández Lalanda, Domingo Hernández Giménez, Bernabé Hernández García, Joaquín Huarte, Modesto Iglesias Ramos, Manuel Iglesias González, Jaime Ibern Bonell, Vicente Laguna Sáenz, Armando López Angel, Agustín Lago, Francisca de León García, Gregorio Luzuriaga, Ramón Ledo Gómez, Antonio López, Emilio López García, Luis Lossada Dicenta, Manuel Ledo Fernández, Manuel Liberal Ga-, Patricio López Rasines, Darío López Vello, Urbano López Vello, Gumersindo López Vello, Angel Laca Iduheta, Adelina López Fernández, Saturnino López Moreno, Telesforo López Moreno, Bernardo López Moreno, Brígida López Ruiz, Enma López y esposo, Manuel Larios Huelin, Guadalupe Llano Vda. de Isuzi, Lorenzo Miralles Corral, Manuel Montero Martín, Luis Menéndez Acevedo, Eduardo Molinas Montaner, Dolores Marchena Román y esposo, Justo Lembey, Miguel Martínez Rosete, Ramón Martínez y Martínez, Angeles Martínez, María Muñoz Villalobos, Manuel Muñoz Montero, Francisco Nieto Hernández, Hijos de Jaime Nebot Ferrer, Bartolomé Oliver Fiol, Ramón Ordóñez de Diego, Manuel Ordóñez de Diego, José Otero Rodríguez, Victoria Pastor de la Fuente, Antonio Pérez Iglesias, Máximo Pérez Melgo, José Pérez Fernández, Celso Pérez Piña, José Pérez Cabrera, José Pérez Luis, Esteban del Peso Expósito, Jesús Paz Formoso, Juan Posada Noriega, Julio Pérez Cuena, Rafael Ponce Salcedo, Agustín Puente Puente, Ricardo Pájaro Plaza, Gerardo Pérez Taboada, Juan Pérez Suárez, Gerardo Quintana Linares, Agustín Reyes Hernández, Juan Reyes Hernández, Elías Reyes Hernández, Francisco Ruiz Giménez, Fidencio Rodríguez Hidalgo y esposa, Francisca Cora Pérez, María Rodríguez Zoares, Juan Robles Rodríguez, Víctor Ruiz Flores y esposa, Delfina Monteserrín, Arturo Río Viernas García, Francisca Rodríguez Higareda, Natividad Rodríguez Lozano, Leonor Ramírez Martínez, Catalina Rian, Zacarías Royo Royo, N. Revoltosa, Bernardo Redondo Soto, Gustava Ramos Ansoar, Ramón Rodríguez Garrido, Ramón Ruiz Salas, Manuel Rodríguez O., Mara Silva Ponstan, Ambrosio Salgado Gómez, Gumersindo Segado Quinteiro, Vicente Serrano Botella y esposa, Pura Alberte, Gustavo Suárez Prada, Rafaela Serrano, Romón Sarra, Salvador Solá Aguilera, Eulogia Sánchez Pérez, Gustavo Suárez Iglesias (o Prada), Pedro Santás Prieto, José Solano García, José Simón, Julián Suárez Suane y Albaré, Aquiles Solana Granados e hijos, Manuel Sánchez Díaz, (que trabaja como buzo en el Mariel, o sus familiares; Juliana Torres Martínez, Miguel Torres Marí, Mariana de la Torre Adai, Benito Villar González, Plácido Zurita Ortega, Teófilo Zurita Ortega.

Habana, 14 de Diciembre de 1939.
Año de la Victoria.
El Cónsul General,
José Buigas de Dalmau.

MADRID, CARENTE DE MINAS, RIOS Y PRIMERAS MATERIAS, COMENZO A SER GRAN CIUDAD INDUSTRIAL DESDE QUE EN ELLA SE ESTABLECIO LA CORTE

No obstante los esfuerzos realizados en el curso de los años, ha sido muy precaria la vida económica madrileña

La escasez de agua y de combustible fué la causa mayor del atraso fabril e industrial de Madrid, según Mesonero Romanos hasta que, finalmente, se convierte en gran centro industrial

MADRID, Especial. (Por M. G. Cortés).—Madrid es el segundo centro industrial de España. En el orden político figura, desde luego, a la cabeza de la nación; es la sede del Poder Central y el asiento de sus órganos rectores. La primacía de Madrid en este respecto está fuera de debate.

Ahora bien: para hacerse cargo de las realidades políticas, económicas y sociales del Madrid de hoy y colocarse en aptitud de discernir acerca de sus trayectorias futuras es necesario conocer, aunque sea muy someramente, el proceso de las estructuras económicas sobre las que se ha tejido la historia de la villa de las Siete Estrellas.

Madrid no tenía, al surgir a la vida, yacimientos de primeras materias, en el suelo ni el subsuelo, capaces de alimentar industrias poderosas; no estaba emplazado en el cruce de caminos importantes; no era puerto de mar; no la bañaba un río caudaloso que le facilitara el acceso al Mediterráneo o al océano; en suma, carecía de condiciones para constituir un núcleo industrial. Como tantas otras aldeas medievas, se formó al amparo de una fortaleza —una de las erigidas por los moros para defender a Toledo de las incursiones y algaradas de los cristianos— y revistió el carácter agropecuario que conservó durante varios siglos.

La pujante industria madrileña

Pero la industrialización de Madrid se inicia al instalarse en ella la Corte. A su calor brotaron las industrias necesarias para el sustento de las gentes atraídas por la realeza y la acción de la máquina gubernamental. Madrid alcanzó la hegemonía de las industrias «cortesanas». Destacáronse las industrias que empleaban el hierro como materia prima: los arcabuceros, los espaderos —que tomaron fama, aunque no llegaron a eclipsar a los toledanos—, los cuchilleros, los latoneros, los tijereteros —las tijeras de Puerta Cerrada eran muy celebradas—. Alcanzaron esplendor los reposteros, alfombreros, tapiceros —ya pujantes, como los bordadores, desde Juan II, que impulsó estas industrias, y que progresaron aún más al crear Felipe V la fábrica de tapices, bajo la dirección de Vandergoten, procedente de los Gobelinos. Tuvieron vida holgada la relojería, en la que descollaron los Juanelos y los Milaneses; la orfebrería, con Jacome-Trezo; la cerámica, que llega al cenit de su gloria con la fábrica de loza de China construída por Carlos III en el Retiro, con operarios que trajo de Capo di Monte; la industria del mueble; la industria de curtidos, los zapateros especialmente. En una cédula de 1680 se cita la cristalería entre las industrias importantes de Madrid.

Durante el imperio del despotismo ilustrado, del que es el más ilustre representante en nuestro país Carlos III, se advierte un afán decidido en propulsar el desarrollo industrial. Créanse en Madrid cursos de enseñanzas y talleres —la mayor parte, subvencionados por el Estado— para elaborar platino, grabar y pulir metales, azogar espejos, trabajar marfil y maderas finas, confeccionar cuchillería y aparatos ortopédicos, perfeccionar la relojería, conservar y construir coches para la Real Casa —tenía a la sazón 125, alguno de los cuales había costado 65,000 escudos—, fabricar papeles pintados, salitre —ocupánbanse en esta producción hasta 4,000 obreros.

No hay que olvidar que a esta empresa de cultura contribuyó eficazmente la Economía matritense, que, fiel a su lema: «Socorre enseñando», difundió conocimientos utilísimos entre todos los medios sociales, abriendo a la mujer y a los sordomudos y ciegos caminos de redención entonces insospechados.

Esfuerzos para mejorar

En los primeros años del siglo XIX luego de acabada la guerra de la Independencia, se registran nuevas tentativas para mejorar la situación económica de Madrid. En 1827 se crea el Consulado de Comercio. En ese año y en el siguiente y en los de 1831 y 1834 se celebran exposiciones industriales. Se proyecta una internacional para el año 1852. En 1826 se funda el Banco de San Fernando, que sucede al de San Carlos, creado a fines del siglo anterior; más tarde, en 1847, el Banco de San Fernando es absorbido por el de Isabel II, precesor del actual de España. La Bolsa se establece en 1831, y del café del Espejo, donde celebra sus primeras reuniones, pasa a la Casa de Filipinas, al convento de San Martín, a la iglesia de las monjas Vallecas, al convento de los Basilios, hasta que en 1873 logra tener casa propia en la calle de la Leña —hoy, de la Bolsa—, en edificio que construye en el solar de la Aduana Vieja, y que actualmente ocupa un establecimiento particular, porque en 1893 la Bolsa se domicilió en el magnífico palacio en que ahora funciona.

Pero no obstante estas tentativas y esfuerzos, la vida económica es precaria en Madrid. Mesonero Romanos, en 1835, cuenta 1,200 talleres, con 8.350 operarios, cuyo jornal medio al día es de doce reales. Madoz, en 1847, asevera que en Madrid apenas hay industria y se conforma porque están impulsándola. El aspecto de los comercios es miserable; ninguno expone los artículos que vende; carecen de escaparates, y rompe esta mala costumbre la tienda de perfumería de la calle de Caballero de Gracia: «Diana», que pone el escaparate «a la moda de París», según frase de los periódicos y la quincallería de Lacanal. Mesonero, comparando los comercios de París con los del centro de Madrid, comenta con tristeza: «...los de allí se decoran y embellecen con objetos que son fruto de la industria indígena; los de Madrid, por lo general, no ostentan otra cosa que las costosas manufacturas extranjeras.»

En 1847 se disuelve la Asociación de los Cinco Gremios Mayores —especiería, mercería y droguería, joyería y platería y tejidos de seda en oro y plata, paños del reino, seda de la puerta de Guadalajara y arrabal, lienzos y tejidos de lienzo—, que había surgido en pleno colbertismo y reglamentada los años 1679, 1686 y 1751.

Las causas del retroceso

Mesonero Romanos explica el atraso fabril y mercantil de Madrid por la escasez de agua y de combustible. Los hechos corroboran su tesis. Madrid avanza en el orden económico en cuando el Canal de Isabel II empieza, en 1858, a surtirle adecuadamente del precioso líquido y se establecen las líneas ferroviarias —la de M. Z. A., en 1851, y la del Norte, en 1865— que permiten traer en cantidad el carbón. En 1875 se registran en Madrid 364 fábricas y 18,157 talleres pequeños en los que se ocupan por encima de 52,000 obreros.

Poderosos elementos productores

Madrid es ya una gran ciudad industrial. Lo acreditan las cifras que aportamos en el artículo que dedicamos a este tema: hay alrededor de 32,000 fábricas, talleres y comercios y de 345,000 obreros, de los que 164,000 trabajan directamente en la industria y el comercio. Se emplean como fuerza motriz más de 8,500 motores, que consumen 164 millones de kilovatios al año, y de 10 millones de metros cúbicos de gas y muchas toneladas de aceites pesados. Y en los pueblos inmediatos los del aglomerado, concéntranse también elementos de producción: hay más de 30,000 operarios. Estas referencias bastan para nuestro objeto. Sin embargo, aportaremos más: en la industria siderúrgica madrileña, sólo dos de sus fábricas han vendido en un año 16,000 toneladas de máquinas y útiles para la producción y la construcción; la de la platería ha elaborado anualmente más de 660,000 piezas; la de cerámica, 227 millones de unidades; la de bombillas, 6.000,000; la de aluminio ha trabajado 83,000 kilos de metal; la de linóleo ha producido más de un millón de metros cuadrados; la de productos químicos y abonos, más de 35,000 toneladas; la de perfumería y jabonería ha vendido por valor de más de 20 millones de pesetas; la de caucho ha elaborado más de 500,000 kilos; la de construcción de aviones ocupaba por encima de 300 obreros... Y no olvidemos que en Madrid está el Banco de España y la plana mayor bancaria de España; es decir, es el mercado de dinero más importante de la nación.

Al esbozar el volumen industrial y mercantil de Madrid y el desenvolvimiento formidable de su economía no pretendemos que las gentes se den por satisfechas creyendo que se ha llegado a la cima de la jornada. No. Hay que hacer más, mucho más. Lo hecho debe servirnos de aliento para perseverar en la empresa y darnos ánimo para acometer la modificación de la estructura económica de nuestra ciudad, de modo que se utilicen plenamente las posibilidades de desarrollo que existen y Madrid pase a colocarse en el plano de las grandes urbes productoras del mundo. Ello es factible. Y para conseguirlo no son necesarios los trabajos de Hércules, ni de los cíclopes, ni hombres extraordinarios.

HAN SIDO DEVUELTOS A LOS BANCOS ESPAÑOLES SIETE MIL MILLONES DE PESETAS PAPEL, EMITIDOS EN LA ETAPA ROJA

El Generalísimo Franco durante la celebración del aniversario de su exaltación a la Jefatura del Estado Español.

La liberación de créditos congelados pondrá en circulación, según se cree, unos tres mil quinientos millones

Dado el aumento considerable de la emisión de billetes hecha por el Banco de España durante la guerra, habrá un gran rigor en la inspección de los precios, evitando abusos

MADRID, diciembre, Especial.— El Gobierno acaba de anunciar la aprobación de una medida financiera destinada a aligerar la economía nacional poniendo en circulación los créditos «congelados» en los bancos, propiedad de empresas de negocios y ciudadanos privados del extinto régimen republicano.

Los detalles de esta medida, se contienen en un decreto de 72 artículos, revelados por el Gobierno, que está tratando de buscar una solución equitativa para los tenedores de «pesetas rojas» y evitar la especulación.

El gabinete aprobó las líneas fundamentales de la medida después de un concienzudo estudio del problema de la inflación de la moneda en la zona republicana durante los 32 meses que duró la guerra civil.

El régimen republicano puso en circulación gran cantidad de papel moneda. En los comienzos de la guerra la peseta republicana tenía prácticamente el mismo valor en el mercado internacional que la peseta nacionalista, pero ya a fines de la guerra la peseta republicana bajó a casi cero.

Cuando las tropas nacionalistas ocuparon a Madrid el 28 de marzo, señalando así la terminación de la guerra, el Gobierno de Franco, para evitar la inflación y estabilizar la moneda en la nación, ordenó la «congelación» de los créditos y cuentas en todos los bancos del territorio recién adquirido y dió a los tenedores de «pesetas rojas» dos meses de término para que entregaran las pesetas a los bancos.

Esta medida se tomó para dar a los nacionalistas una idea del punto en que estaba la inflación republicana. Los créditos y billetes del Banco de España, expedidos con anterioridad al 18 de julio de 1936, fueron, sin embargo, acreditados en todo su valor. Se estima que aproximadamente unos 7.000.000.000 de pesetas fueron devueltos a los bancos. Se tiene entendido que esta suma es menor a lo que primeramente esperaba el Gobierno, que estará, por lo tanto, en posición de liquidar los créditos congelados a un tipo más favorable que si se hubiera devuelto una suma mayor a los bancos.

Se tiene entendido que el Gobierno, para normalizar la moneda nacional, liquidará primero las cuentas de los bancos y luego estudiará las reclamaciones de los individuos privados, por sus méritos.

Esta medida significa que algunos miles de millones de pesetas quedarán libres para ser usados por empresas comerciales españolas.

La liberación de depósitos bancarios tendrá probablemente un efecto inflatorio aun cuando los créditos privados continúen bloqueados. Se estima que la liberación de estos créditos comerciales pondrá en circulación unos 3.500.000.000 de pesetas. Peró de esa cantidad, no obstante, no todo será numerario extra en circulación, ya que se espera que gran parte de los ingresos sean pagados en plazos a largo vencimiento. Pero éstos, según se espera, serán descontables, por lo que la inflación del crédito continuará igual.

Toda vez que la emisión de billetes del Banco de España aumentó considerablemente durante la guerra para cubrir sus préstamos al Gobierno, se cree que el actual régimen hará esfuerzos por mantener un rígido control de los precios para evitar que suba aún más el costo de la vida.

Por otra parte, es de presumir que la medida del Gobierno acerque aún más el momento en que sea posible rebajar el valor de la peseta en relación a otras monedas. La peseta que antes de la guerra europea estaba a 10.35 por dólar, ha bajado ya a 12.55.

Ya se nota la tendencia entre los españoles de colocar su dinero en bienes raíces o acciones comunes, pero esto se ve obstaculizado por la escasez de material de construcción y por el hecho de que el precio oficial de las acciones es tan bajo que nadie quiere vender.

La revaluación de la peseta tendría, además, la venta de reducir los precios de los productos de exportación españoles, precios que hoy día son la primera dificultad que encuentran los ingleses y franceses para establecer acuerdos comerciales con España.

Nuevos jefes de la Falange española en Italia y Filipinas

Desentierran los restos de 385 ejecutados por los rojos en Torrejón de Ardoz, el 36

BILBAO, Diciembre 15. (AP).—Una mina que estaba al garete hizo hoy explosión contra el rompeolas y con ese motivo sacudió violentamente los edificios próximos, sin causar ninguna desgracia personal.

MADRID, Diciembre 15. (AP).—Se anuncia que los restos de 385 personas ejecutadas por los republicanos en Torrejón de Ardós el 8 de Noviembre de 1936 han sido desenterrados después de nueve días de constante labor.

Se cree que todavía hay muchos más en las zanjas donde fueron arrojados después de las ejecuciones.

Cada uno de los cuerpos ha sido colocado en un féretro sellado, que lleva un número, y con las ropas y demás efectos personales que se han encontrado en los bolsillos se han hecho paquetes con el mismo número al objeto de que sea fácil la identificación.

Nuevos jefes de Falange en Italia y Filipinas

MADRID, Diciembre 15. (AP).—El Conde Agustín de Foxá, diplomático, autor y líder de Falange, ha sido nombrado Jefe de la Falange en Italia.

Felipe García Albénez, ha sido nombrado Jefe de la Falange en Filipinas.

Corbatas Fancy Club
The cravats of the Aristocracy
DESDE $1.00 HASTA $2.50

Por 47 pesos $250,000
ganará con un Billete de EL GATO NEGRO, del Gran Sorteo de NAVIDAD.
20,000 Billetes con Terminales y MAS DE MEDIO MILLON DE PESOS EN PREMIOS.
Aproveche la oportunidad y pídanos a ESTE precio a vuelta de correo.
ORO. Pagamos al 80%. Cambiamos toda clase de moneda, operando en todas cantidades.
(Dic. 16) CACHEIRO Y HERMANO
OBISPO, NUMERO 307. TELEFONOS A-0000 y A-7780.
EL GATO NEGRO
Obispo y Aguiar. Teléfono M-4017. Galiano y Zanja. Teléfono M-4298. Telégrafo, «Cacheiro». Apartado 424.

El mejor presente para PASCUAS
Cumplimente a sus amistades y estimule a sus empleados obsequiándoles billetes de Lotería para el Gran Sorteo de Navidad
PREMIO MAYOR: $250,000
PRECIOS ESPECIALES A REVENDEDORES DE TODA LA REPUBLICA
Regale medio billete y resérvese otro medio del número que adquiera en
LA DICHOSA
OBISPO Y COMPOSTELA Teléfono A-6770, Apartado 748. Habana
...haga suyo este 1|4 de millón!!

El puente del "Generalísimo" ha sido inaugurado en Bilbao por el Ministro de Obras Públicas

El propio funcionario visitó las obras del gran aeropuerto en construcción y descubrió una lápida en la calle llamada de Carlos Haya. La inauguración del monumento a Churruca

BILBAO, diciembre. Especial.— Llegó a esta capital el Ministro de Obras públicas que fué recibido por todas las autoridades. En el hotel en que se hospedan estuvo examinando los planos de las obras realizadas por el Ayuntamiento desde la liberación de la ciudad. Seguidamente visitó la estación subterránea del ferrocarril eléctrico a Portugalete que se ha terminado este año y el ensanche de la calle que enlaza con la carretera de Santander.

Luego asistió a la inauguración del Puente del Generalísimo Franco. También concurrieron a este acto el general jefe de la sexta región, autoridades, jerarquías y numeroso público.

El alcalde leyó un informe documentado sobre las obras realizadas por el Ayuntamiento municipal prometiendo la ayuda del Estado para cuantas obras de utilidad pública emprendan los ayuntamientos de España.

Acto seguido el arcipreste bendijo las obras. Las fuerzas de la guarnición desfilaron ante el ministro y el general López Pintos. El señor Peña cortó la cinta simbólica y desde la caseta de mandos hizo la maniobra de descender y levantar el puente, quedando éste inaugurado. Después se trasladó a la calle de Carlos Haya, donde descubrió la placa con el nombre del heroico aviador. Luego visitó el puerto franco de Santurce, donde fué obsequiado con un almuerzo. A las cuatro inauguró en Las Arenas el monumento al fundador del puerto de Bilbao, Evaristo Churruca, conde de Motrico, descubriendo la cortina que lo cubría. A las seis regresó el ministro a Bilbao. A su regreso se detuvo en el aeropuerto, en contrsucción, de Carlos Haya. Le acompañaban las autoridades de Vizcaya, técnicos del aeropuerto, director general de Puertos, ingeniero director de la Junta general de Puertos, y su secretario particular señor Solache. Más tarde fué obsequiado por el Ayuntamiento con una merienda, y por la noche los ingenieros, compañeros de carrera del ministro, le han despedido con una cena íntima. A las diez de la noche emprendió el ministro el regreso a Madrid por tren.

Durante su estancia en Bilbao habló con los periodistas y les expresó la satisfacción que había tenido por haber asistido a los actos de hoy, particularmente a Churruca fundador del puerto de Bilbao. Con el alcalde y presidente de la Diputación habló sobre el enlace de los ferrocarriles y la reanudación del tráfico en los de la red urbana. Como el Ayuntamiento tiene a este respecto un interesante punto de vista será estudiado por un ingeniero del ministerio que en breve llegará a Bilbao. Se pondrá de acuerdo con el departamento de Obras públicas y las empresas ferroviarias. Habló también el ministro de otros problemas locales relacionados con el puente de Burgeña que se halla en construcción en la carretera de Santander y los enlaces con el aeropuerto en construcción.

El ministro elogió con entusiasmo los planes que tenía la Junta de Obras del Puerto para mejorar el de Bilbao y por último al hablar del aguacero constante que había caído sobre la capital recordó las inundaciones de Cartagena que han sido debidas a la insuficiencia de los desagües por una parte y a que los rojos destruyeron todas las obras de defensa que se habían realizado. Dijo que a las dos horas de conocido el suceso, que ha tenido gran importancia, el Estado había puesto remedio a los problemas planteados en Cartagena y principalmente a los relacionados con el abastecimiento de la población.

¿? TRAC!
¿QUE SERA?
MAÑANA LO SABRA

Ley proteccionista para la industria española

MADRID, Dic. 15 (Transocean).—El Consejo de Ministros despachó hoy viernes una ley de protección e independencia nacional para la industria española. Según ella, por lo menos las tres cuartas partes del capital de las casas españolas deberán estar en manos españolas y serán españoles también todos los directores técnicos y de administración, así como los abogados de las compañías de nuevas fundaciones y el traslado de industrias necesitan la autorización del Consejo de Ministros. La ley prohibe la competencia de las empresas públicas con las empresas privadas, prescindiendo de la industria de armamentos.

GUIRNALDAS PARA ILUMINAR ALTARES
CAMINO ELECTRIC
NEPTUNO. 413 TELF. A.7787

Catedráticos españoles jubilados

MADRID, Especial.— Han sido jubilados, por haber cumplido la edad reglamentaria, los catedráticos don Ramón Velasco Pajares, de la Universidad de Valencia; D. José Bauqué y Faliu, de la Universidad de Barcelona, y D. Francisco de las Barras de Aragón, de la Universidad de Madrid.

Para España

Nos hacemos cargo de remitir a España todos los paquetes postales retenidos en el Departamento de Correos de la Habana por falta de vapores de la línea alemana.

El vapor «Marqués de Comillas», que sale el 27 de este mes, puede llevar todos los paquetes, siempre que sean recogidos en el correo antes del día 22 de diciembre.

La Compañía Trasatlántica Española nos cotizó un precio especial y le costará menos que en embarques anteriores.

BAZAR INGLES
Galiano y San Miguel

Ungüento Monesia
Maravilloso para abrir y curar: golondrinos, uñeros, sietecueros, panadizos, lamparones, y granos varios.
Cura: llagas, úlceras, tiña y demas afecciones de la piel.
Siendo tan útil siempre, no debe faltar nunca, una cajita en casa.

LA GRAN BRETAÑA CERRO EL MERCADO DIAMANTIFERO HOLANDES PARA ALEMANIA

AMSTERDAM, Holanda, diciembre 15 (Havas).—Los diamantistas de Amsterdam y Amberes, que hasta ahora tallaban diamantes en bruto destinados a Alemania, tendrán que renunciar en lo sucesivo al mercado del Reich, debido al bloqueo total de ese país por los aliados. Londres, el principal centro mundial de los diamaantes en bruto, mediante el Sindicato para la venta de esas piedras, ha impuesto a los diamantistas belgas y holandeses la obligación de garantizar que no tallarán ninguna gema destinada a las naciones en guerra con la Gran Bretaña, ni las que estén destinadas a la exportación a esos países.

Por el acuerdo a que han llegado los diamantistas de Amberes y Amsterdam, de una parte, y el Sindicato de Londres, de la otra, los primeros podrán continuar su labor, resolviendo el problema del paro en que se encontraban, desde que comenzó el conflicto.

ESTAN ESTUDIANDO EL SERVICIO AEREO ENTRE HOLANDA Y LOS EE. UU.

AMSTTERDAM, Holanda, diciembre 15. (Havas).—La posibilidad de un servicio regular aéreo entre Holanda y los Estados Unidos fué mencionada hoy por el ministro de Comunicaciones en el Cámara Baja, al declarar que la cuestión estaba en estudio, pero que no podía suministrar ningún detalle sobre ella.

CIA. PRESTAMOS CUENLLAS
DINERO SOBRE JOYAS
Prendas de ocasión al más bajo precio. Procedentes de préstamos.
Animas y Amistad. Telf. M-4286.

Fortalece y Deleita
Queso Crema NELA
MANTEQUILLA
Pura como los rayos del sol

Paquetes para ESPAÑA
En el Vapor "MARQUES DE COMILLAS", que sale el próximo día 27 de Diciembre
Si usted desea obsequiar a sus familiares o amigos, puede hacerlo por nuestra mediación y les dará la mayor satisfacción de su vida al recibirlo
Paquetes de 10 Kgs.
Derechos Consulares de 10 Kgs. .... $ 3.80
Gastos de envío, asegurado 2.35
Confíenos su orden
GARANTIZAMOS SU ENTREGA
VEA EL ROTOGRABADO DEL DOMINGO
ROPA-SEDERIA CONFECCIONES TFNO-M-3498
ALMACENES EL SOL MENENDEZ Y GRANDA
MAXIMO GOMEZ (MONTE) 309 FRENTE A AMISTAD

Fabricamos PANTALLAS A LA ORDEN
"Lámparas OLMO"
AGUILA 507 M-8040
Entre San José y Barcelona

AVISO
INAUGURACION DE LA TEMPORADA DE INVIERNO
Tenemos el gusto de comunicar a la sociedad habanera, que han quedado reanudadas las noches de música en nuestra marquesina.
HOTEL SARATOGA

Braso de Messa. Pub. A-6636

DR. MANUEL VILLAVERDE
Médico de la Clínica del Profesor Gregorio Marañón, de Madrid. Medicina General. Secreciones Internas. Consulta previo turno. Teléfono F-3532. — Calle 17, número 11. — Vedado. De las Universidades de Madrid y de La Habana.

M.E.C.D. 2016

JOE COEGO CONTRA RAFAEL LEGON EN LA PELEA MAS DIFICIL DEL AÑO

PEDRO GALIANA

Desde el Bull Pen

NO BUSQUE ESTO EN LOS BOX-SCORES:

Billy Myers, torpedero de los Reds de Cincinnati, no está satisfecho con el aumento de $1.500 que le hicieron en su sueldo de la temporada, y ha declarado que buscará trabajo fuera del game... «Si después de cinco años de actuación en la pelota y de haber ayudado a un team a ganar el pennant, sólo puedo obtener $1.500 de aumento, mejor es que busque suerte en otra parte»—dice Myers, sosteniendo una teoría que, francamente, no compartimos... Johnny Risko sigue ganando peleas aun después de muerto—deportivamente... Hace noches subió a un ring de South Carolina y noqueó a su oponente en el cuarto asalto... El objetivo principal de Simón Chávez en su entrenamiento para el bout con Scalzo es el estómago... Y los que saben de esas cosas dicen que si Simón logra conectar fuertemente por la «caja de los alimentos» de su rival, la pelea no llegará al sexto asalto.

Según Groven Whalen, que está haciendo un recorrido de propaganda a favor de la Feria Mundial de New York, todas las naciones de Europa que estuvieron en la Exposición de este año, con la posible excepción de Rusia, tendrán representación en 1940... La Nueva España ocupará la vacante del Soviet... El pitcher Johnny Marcum, que actuaba con los Medias Blancas del club Chicago, ha sido vendido por los Chisox al Toledo, de la Asociación Americana... Dolf Kieffer, famoso nadador de Chicago, que monopolizó la atención de las Olimpíadas en Berlín, se dedicará en el futuro al cine... Ayer firmó contrato con un agente de Hollywood para trabajar para la R. K. O. en películas deportivas... Stanley Brauninger, que le dió vida como nadador, ayudándole a adquirir la forma que le ha permitido ganar todas las competencias de backstroke que se han efectuado desde 1934 al presente, aseguró que este paso no le impedirá seguir compitiendo en el futuro... Brauninger tiene el criterio de que un atleta puede trabajar en películas sin que por ello pierda su condición amateur... Otros estiman lo contrario, convencidos de que es precisamente la reputación deportiva del atleta lo que le permite caer en Hollywood...

Ya están en la Habana los atletas que contrató la DGND para ofrecer exhibiciones de levantamiento de pesos en el Palacio de los Deportes. Dos de ellos vienen de New York, después de haber roto distintos records oficiales... John Grimek, uno de los concursantes, ha declarado a los cronistas que tratará de romper la marca lograda por Bob Hoffman, de 230 libras con una mano en estilo de bent-press, hecha en el mismo Palacio de los Deportes el año pasado, al celebrarse el primer Carnaval Deportivo de la DGND.

Parece que los fanáticos han salido ganando con la posposición de las carreras de autos para el Día de Pascuas... Distintos drivers han expresado su satisfacción con la posposición anunciada, declarando que ello les facilitará más tiempo para ajustar sus carros como es debido... Toda la semana que se aproxima servirá de entrenamiento a los drivers, y han de registrarse muchas sorpresas de interés que aumentarán la atracción de las justas que se anuncian... Estas carreras de autos, incidentalmente, revivirán un deporte que parecía enterrado en Cuba, y proporcionará a todos momentos de sensación... La pista de media milla garantiza «thrills» constantes, y puede afirmarse que estaremos en presencia de un Indianápolis en miniatura, aunque los premios no sean precisamente parecidos...

Las posibilidades de que Guantánamo cuente dentro de poco tiempo con su propio Stadium deportivo aumentan por días... El Director General de Deportes ha recibido una donación de 500 pies de madera de un representante oriental, y esto ayudará en mucho... Hacen falta nuevos donativos y estamos seguros que se conseguirán tan pronto como todos aprecien debidamente la obra que realiza el recientemente retirado comandante Mariné.

Hablando del match de football de los Caribes con el Rollins College, nos dice Sergio Varona:

«Ningún back, por grande que sea, puede correr con la bola a través de las líneas enemigas, a menos que cuente con la cooperación de una primera línea de defensa de alta categoría. Si la línea es débil, los contrarios la atravesarán impunemente y entonces atraparán sin dificultad a los que pretenden avanzar.

«Y esa primera línea de calibre, fuerte y experimentada, que auxilia eficientemente a sus compañeros, la posee Rollins. Entre los más destacados miembros de la primera muralla de acero del team que ha de medirse con los Caribes el sábado venidero, está Leonard Phillips. Es un «niño» que no mide más que SEIS PIES CINCO PULGADAS y pesa doscientas quince libras. Es tackle y su corpulencia le permite detener sin muchas dificultades aun a contrarios de gran tamaño, pues por su territorio difícilmente pueden hacer jugadas los eams rivales.

«Phillips posee una buena velocidad, a pesar de su gran estatura y como le quedan dos años más por jugar en Rollins, McDowall está seguro que lo convertirá en uno de los tackles más destacados del Sur de los Estados Unidos.

«Completando la pareja de grandes tackles está Mal Clenton, otro de los miembros del team de foot-ball que se han ganado la letra del plantel. Clanton no es tan alto como Phillips, pero le queda por debajo sólo en tres pulgadas, ya que este otro muchacho mide seis pies dos pulgadas y pesa 190 libras. Se introdujo como regular en el team a principios de 1938 y ha jugado tan bien que ninguno de los aspirantes a esa posición ha podido suplantarlo.

«En su último año en Lakeland High School figuró en el team de Estrellas del circuito a que pertenece ese colegio y está adelantando a grandes pasos. Durante la temporada actual ha sido una de las columnas de Rollins y su juego efectivo y seguro ha influído mucho en la gran labor desarrollada por su team.

Rollins traerá dos tackles más: Chapman Lawton, con 5 pies 11 pulgadas y 195 libras de peso y Oliver Barker, con 5 pies 10 pulgadas y 210 libras. Como se verá, los defensores de esta posición poseen excelente estatura y magnífico peso y han de dar mucho que hacer a nuestros muchachos».

TRES ESTELARES FIGURAN EN EL GRAN PROGRAMA DE LA FUNCION DE ESTA TARDE, DEL FRONTON HABANA-MADRID

Constante y Epifanio contra Onaindía y Rementería. Malluquiza Menor y Aníbal se medirán con Pedrito y Gayarre en gran combate esta tarde en la Bombonera de Belascoain y Sitios

Una función de estelares puros es a que ofrece esta tarde a sus favorecedores la empresa del popular frontón Habana Madrid. Tres partidos de formidable atracción se han combinado iniciándose la fiesta con un encuentro muy interesante en que Azpeitia y Cubota defenderán los cuadros graves.

Pascau y Salvador que han desarrollado buena labor en el curso de las últimas semanas se aprestan a auxiliar poderosamente a sus compañeros y combinado así el partido ha de resultar una gran lucha en todo su desarrollo.

Dos parejas de estrellas tendremos en el segundo turno. Constante y Epifanio lucharán contra Onaindía y Rementería en una nueva batalla entre parejas cubanas y españolas. Los hispanos llevarán ventaja de medio cuadro en el saque pues Constante iniciará el peloteo desde el 15 y Onaindia desde el cuadro 14.

Y nadie negará que tratándose de dos parejas de estrellas, la lucha se mantedrá al rojo vivo de principio a fin. El maestro es una autoridad positiva en cualquier sector del asfalto, pero en el mejorado Chato tendrán un rival de mucho cuidado. Un verdadero duelo de espadas se desarrollará en los cuadros graves, al igual que en las primeras lozas donde Constante y Onaindia lucirán una vez más sus grandes facultades.

A última hora va otro partido grande. Malluquiza menor y Aníbal contra Pedrito y Gayarre. Nuevo combate de ases, nueva lucha de emociones y de jugadas espectacumidable que abarrotará desde temlares. Y en fin, un programa forprana hora la cómoda y popular Bombonera de Belascoaín y Sitios.

PROGRAMA OFICIAL PARA LA FUNCION DE HOY
(A LAS 3 DE LA TARDE)

PRIMER PARTIDO: a 25 tantos.— Pascau y Azpeitia, blancos, contra Salvador y Cubota, azules. A sacar ambos del cuadro 14 y medio.

PRIMERA QUINIELA: a 6 tantos.— Pascau, Salvador, Cubota, Azpeitia, Constante y Epifanio.

SEGUNDO PARTIDO: a 30 tantos.— Constante y Epifanio, blancos, contra Onaindia y Rementería, azules. A sacar los rimeros del cuadro 15 y los segundos del cuadro 14 y medio.

SEGUNDA QUINIELA a 6 tantos.— Onandia, Malluquiza menor, Rementería, Pedrito, Gayarre y Aníbal.

TERCER PARTIDO, a 30 tantos.— Malluquiza menor y Aníbal, blancos, contra Pedrito y Gayarre, azules. A sacar ahbos del cuadro 14 y medio.

RESULTADO OFICIAL DE LA FUNCION DE AYER

PRIMER PARTIDO

	Tantos
Torres y Malluquiza, blancos	22
Salvador y Buendía, azules	25

Ganadores: AZULES.

PRIMERA QUINIELA

Ganador: MALLUQUIZA.

SEGUNDO PARTIDO

	Tantos
Onaindia y Navarrete, blancos	23
Constante y Gayarre, azules	30

Ganadores: AZULES.

SEGUNDA QUINIELA

Ganador: AZPTITIA.

TERCER PARTIDO

	Tantos
Iturrino y Azpeitia, blancos	30
Mallquiza y Cuobta, azules	25

Ganadores: BLANCOS.

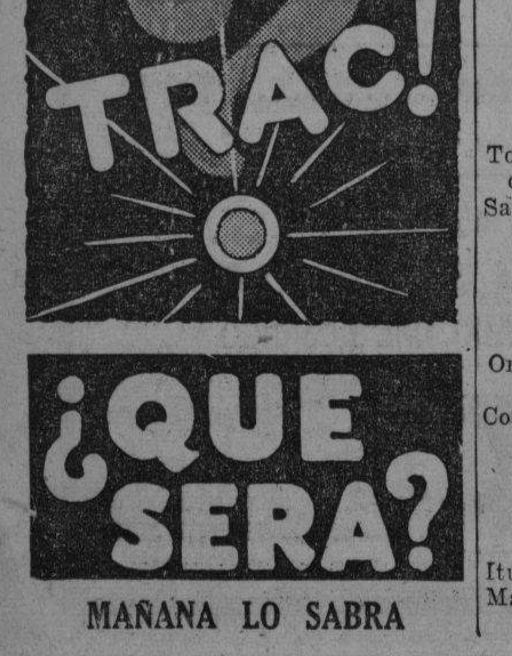

MAÑANA LO SABRA

Debuta esta tarde el pitcher Cornelius vs. el Club Cienfuegos

TRAS DE EFECTUAR FUERTES PRACTICAS DICE ESTAR LISTO

Mike González espera seguir su racha de triunfos, que tiene ya cinco games seguidos

Por PEDRO GALIANA

El club Habana, ganador de sus últimas cinco salidas en baseball, vuelve esta tarde al terreno tropicalino para iniciar una serie de mucha importancia con el club Cienfuegos. En ella, los Leones de Mike González discutirán el segundo lugar que poseen, que pudiera transformarse en puente de honor si reprisan sus actuaciones de la semana pasada, ganando la serie completa, mientras los azules del Almendares sufren alguna caída en los terrenos de Santa Clara.

Para salir airoso en el primer game, lo que siempre inspira y alienta a buscar la victoria completa, Mike González ha decidido entregar la responsabilidad del pitching al veterano Don Cornelius, pitcher de los American Giants de Chicago, que al decir de los que le conocen de los Estados Unidos, posee una curva rápida, baja, difícil de batear.

Cornelius lleva más de tres semanas en la Habana, acondicionándose para debutar, y él mismo le dijo hace días a Miguel Angel que estaba «ready» para la prueba. Mike titubeó un poco entre entregarle el box hoy, o dejarlo para otro día, pero, ante su insistencia de pitchear, ha decidido complacerle, en la esperanza de que le responda, a fin de dar un día más de descanso a sus regulares.

Si Cornelius triunfa, dominando al Cienfuegos, que ahora posee un team formidable, el Habana podrá considerarse perfectamente balanceado en su pitching staff, y entonces batallará de igual a igual con los demás conjuntos de la Liga.

Hasta ahora el team rojo luchó con el handicap de que sólo tenía a Luis Tiant en condiciones de ganar games, y de ahí que perdiese tantos desafíos seguidos, pero, después de la reacción experimentada por Benny Brown, Tomás de la Cruz, y el americanito Wynn en Cienfuegos, el equipo luce más fortificado y sólo necesitará de Cornelius para considerarse perfecto.

Debutará también Cannady

Tratándose de una nueva serie, Mike González variará también su line up, y, según nos informa su lugar-teniente, Alfredo Suárez, esta tarde proporcionará al americano Cannady, que todos esperamos sea realmente «dry», la oportunidad de demostrar a todos que ha mejorado notablemente desde al última vez que estuvo en Cuba, cuando vistió el uniforme del Almendares.

Cannady ocupará la posición de Strike Valdés, y, es posible que sea el cuarto bate de la novena. Mike alterará su orden al bate para esta serie, visto que Estalella, a quien tiene de cuarto bate, está sosteniendo solamente un average de .231 y no ha empujado más que 9 carreras, promedio realmente pobre si se tiene en cuenta su posición.

El team rojo seguirá con Salvador Hernández detrás del plate, mientras Blanco trabaja en primera, Gilberto Torres en tercera y el veloz Crespo en el short. Bob Estalella cuidará del left field, Cando López se encargará del center y el animado Saguita Hernández aparecerá en el right.

En el team Cienfuegos jugará Dandridge el short stop, dándole esto una buena uniformidad al conjunto en el infield. Morris lanzará por la novena y esto es augurio de un pitching brillante que puede detener bruscamente el avance arrollador de la siempre poderosa leña roja.

Detalles del Campeonato

He aquí algunos detalles importantes del campeonato: Regino Otero, ha sido contratado por el Santa Clara y desde hoy desempeñará la inicial del club... Santo Amaro pasará al left field y es casi seguro que el viejo Harris reciba el ticket «to get back home»... Armit aespera hoy al pitcher Porter, y dice que Sungo Pedroso estará aquí alrededor del 26... El Almendares está buscando un pitcher más... Luque se da cuenta que está flojo en ese departamento, pese a lás demostraciones de Rodcliffe y Rodolfo Fernández, y no quiere descuidarse... Armas sigue luchando por adquirir a Jack Aragón, del Habana, pero, Mike González solo aceptará el cambio cuando le ofrezcan a Santo Amaro...

Los numeritos del campeonato, son:

Batting de los Clubs

	V.	C.	H.	R.	C.E	Ave.
S. Clara	999	131	294	15	130	.294
Almendares	954	111	253	36	98	.265
Cienfuegos	904	122	230	24	112	.254
Habana	971	115	241	18	107	.248

Fielding de los Clubs

	O.	A.	E.	Ave.
Almendares	744	375	26	.977
Santa Clara	750	338	35	.969
Cienfuegos	723	349	42	.962
Habana	768	407	46	.962

Record de los pitchers

	J.	C.	G.	P.	Ave.
Wynn, H.	3	1	2	0	1.000
A. Mayor, A.	9	1	1	0	1.000
T. Radcliff, A.	8	4	5	1	.833
A. Zabala, A.	7	3	4	2	.667

Batting de los jugadores

	V.	C.	H.	R.	C.e	Ave.
W. Wells, A.	104	19	38	8	14	.365
A. Crespo, C.	95	19	34	4	16	.358
Bankhead, S. C.	116	22	40	3	10	.345
G. Torres, H.	114	17	39	3	17	.342
S. Amaro, S. C.	103	17	34	0	14	.330
Hernández, H.	92	15	30	1	16	.326
R. Bolaños, A.	62	10	20	1	10	.323
C. Spearman, C.	92	19	29	3	11	.315
Castaños, S. C.	107	16	33	4	25	.308
J. Roque, C.	36	5	11	0	5	.306
J. Vargas, S. C.	123	18	37	3	11	.301
M. Dihigo, C.	73	9	22	2	16	.301
Partlow, S. C.	50	5	15	0	10	.300
H. Kimbro, A.	116	19	33	9	8	.284
Rodríguez, S. C.	107	15	30	1	15	.280
Washington, A.	104	8	29	1	10	.279
H. Spearman, C.	48	5	13	1	4	.271
J. López, H.	116	14	31	1	12	.267
Williams, S. C.	107	13	28	1	17	.262
V. Harris, S. C.	116	18	30	0	7	.259
Fernández, S. C.	62	3	16	0	11	.258
F. Crespi, H.	110	9	28	3	14	.255
S Hughes, H., A.	100	13	25	5	8	.250
R.H eredia, H.	32	3	8	0	1	.250
A. Oms, A.	49	7	12	3	6	.245
A. Mirabal, C.	88	9	21	3	11	.239
P. Pagés, C.	110	20	26	6	12	.236
Estalella, A., H.	91	9	21	1	9	.231
J. L. Gómez, C.	84	10	19	4	6	.226
A. Aragón, H.	36	5	8	0	4	.222
A Alvarez, H., A.	84	8	18	2	11	.214
F. Snow, A.	99	7	21	1	13	.212
Suttles, C.	76	12	16	2	13	.211
R. Ortiz, H.	38	1	8	0	2	.211
F. Correa, A.	97	11	20	4	1	.206

SPORTS DIARIO DE LA MARINA SPORTS

PAGINA DIECISEIS — LA HABANA, SABADO, 16 DE DICIEMBRE DE 1939 — AÑO CVII

BELEN Y LA SALLE HOY EN EL BASKET BALL COLEGIAL

Despidiendo su serie de encuentros en la temporada de basket ball colegial de 1939-40, los eternos rivales, Belén y La Salle, chocarán esta tarde en el primer turno del programa que señala el schedule de la Conferencia de los Cinco Grandes, para el floor del club Cubaneleco.

Rompiendo la costumbre, el campeonato de menores de 18 años de la Conferencia traslada hoy sus actividades al tabloncillo de los eléctricos del Cubaneleco, por no poder utilizarse el floor del Palacio de los Deportes, debido al programa de boxeo que tendrá lugar allí esta noche. Por esta causa, la vuelta final de la justa comenzará esta tarde en el floor del Cubaneleco, en 17 y M, con un programa espectacular.

La Salle marca el paso en la justa, con cinco triunfos y una sola derrota, mientras sus contrarios de Belén le siguen los pasos en segundo lugar, con cuatro éxitos y dos derrotas. Ambos rivales se enfrentarán en el primer turno del cartel de hoy, jugando después los equipos de Maristas y Baldor.

EL CAPITAN PABLO CRUZ ES EL NUEVO PRESIDENTE DE CCC

Por unanimidad fué elegida la Directiva que regirá durante el año de 1940-1941

El Club de Cazadores del Cerro, la simpática institución cinegética que constituye la Catedral del Tiro en Cuba, acaba de elegir por unanimidad su Junta de gobierno para regir los destinos del Club, durante el año próximo. El presidente saliente, «Panchito» Steinhart, ha quedado como primer vocal, y en su sustitución del «hombre fuerte» de Reina y Angeles, han puesto los cazadores a Pablo Cruz, el capitán de nuestro Ejército Constitucional, que además de ser una de las figuras más sobresalientes a la hora de las competencias, como lo demostró últimamente en Miami, ha sido en los últimos años, en todas las directivas, uno de los socios que más ha colaborado por el auge de la sociedad.

He aquí la Directiva electa:

Presidente: Capitán Pablo Cruz; vicepresidente: doctor Jorge R. Muñiz; secretario: Ramón Avellanal; vicesecretario: doctor Charles Hernández; tesorero: José Marina; vicetosorero: Gregorio García.

Director platillos: Juan G. Abreu; vice: doctor Arturo Ojeda; director de pichón: doctor Manuel Porto Castañeda; vice: José Ovies; director revólver: Raúl de los Reyes; vice: doctor Ismael Segura Menocal; comisión handicap: Felipe Martínez; comisión handicap: Federico Grande Rossi Jr.

Vocales: Frank Steinhart Jr., Angel Fernández de la Haza, Carlos Quintero, doctor Serafín Quesada, J. M. Cuervo y Vicente Bayón.

Vocales suplentes: Carlos Sauvalle, Jesús Capin, doctor José Castro Palomino, M. A. García.

NOTAS DE ESGRIMA

Por EL MOSQUETERO

El jueves por la noche terminaron los preliminares del campeonato de sable junior por equipos «Sala Capitolio», con los encuentros entre los tiradores del cuarto grupo formado por Curbelo y Carrillo del Morro, Taboada y Recio del Capitolio González Huerta y Martínez de la Naval y Camacho y Saínz del Morro.

Clasificaron Taboada y Recio y Curbelo y Carrillo después de interesantes asaltos.

Actuó el jurado compuesto por Gárate, Lamar, Lorant, Forcade y Sardiña.

Hoy sábado a las tres de la tarde, en la Sala de Arquitectos, amablemente cedida al efecto, se efectuarán los semifinales de este campeonato, en dos grupos, el primero formado por Forcade y Sánchez del Capitolio, Lage y González del Morro Morín y Valdés del Morro y Santana y Castiello de la Naval. El segundo grupo está formado por Tejera y Gómez del Capitolio, Castillo y Zayas del Morro, Taboada y Recio del Capitolio y Curbelo y Carrillo del Morro.

Como de costumbre, la Sala de Arquitectos se verá invadida por el numeroso y selecto público que asiste a estas competencias.

Biografía esgrimística de José R. de Capriles

Hermano de Miguel y nacido también en ciudad México, en 13 de febrero de 1912, es administrador asistente de la compañía Calsodent de New York.

Fué campeón intercolegial de espada en 1933.

Campeón nacional de espada en terreno abierto en 1935 y 1937.

Campeón metropolitano de florete en 1938.

Campeón metropolitano de espada en 1938.

Campeón nacional de espada en 1938.

Miembro del equipo campeón nacional de espada en 1931.

Miembro del equipo campeón a las tres armas en 1936, 1937 y 1938.

Miembro del equipo campeón de florete en 1937 y 1938.

Miembro del equipo de espada olímpico de los Estados Unidos en Berlín 1936.

Segundo puesto en el campeonato nacional a las tres armas en 1935, 1936, 1937 y 1938.

Campeón nacional a las tres armas en 1939.

Pertenece a la Sala Santelli de New York.

Biografía esgrimística de Edward Carfagno

Nacido en California, es técnico de la Metro Goldwyn Mayer de Los Angeles. Miembros de Los Angeles Athletic Club, siendo su maestro Henri Joseph Uttenhove.

Comenzó su historia esgrimística como miembro de los equipos campeones de la costa del Pacífico en florete, espada y sable.

Campeón de sable de la costa del Pacífico en 1936 y miembro de los equipos vencedores de la costa del Pacífico en 1936 en florete, espada y sable.

Campeón de la costa del Oeste en 1937 y 1938 en florete y espada y miembros de los equipos vencedores en esos años de la costa del Oeste en florete, espada y sable.

Campeón de la costa del Oeste en florete y sable en 1939 y segundo lugar en florete en el campeonato nacional de San Francisco de 1939.

Es un magnífico tirador a las tres armas.

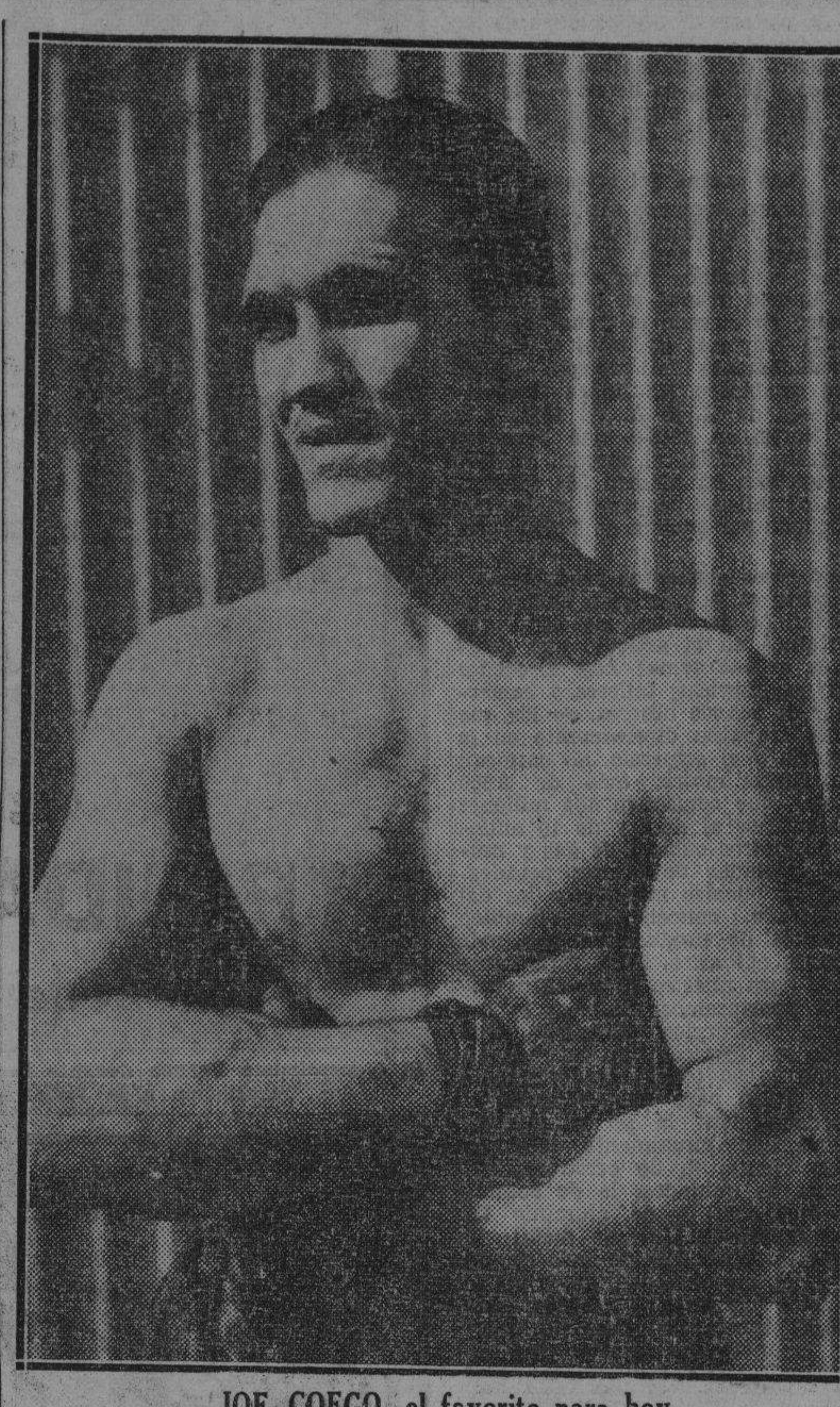

JOE COEGO, el favorito para hoy

IBARLUCEA Y ECENARRO CONTRA GABRIEL Y ERMUA EN EL ESTELAR DE HOY

Emilio y Lorenzo sucumbieron ante la superioridad de los marquineses. Los hermanos Celaya fueron los amos del estelar en las tres decenas. Consideraciones sobre un fallo de los jueces en la primrea quiniela de la función de ayer

Por ELADIO SECADES

En todos los deportes los jueces se equivocan y no es extraño que también los jueces de Jai Alai, tengan sus errores. El más grande de todos cuantos he presenciado desde que acudo a los frontones, lo padecieron Gabriel pequeño, Ituarte y Aguinaga, aquel en la corta, el otro ocupando la silla del medio y el último frente a la franja de larga, en la primera quiniela, a raiz de estar discutiendo un tanto los delanteros cubanos Andrés y Emilio. Este encestó bien y remató bien de dos paredes, entrando la pelota con dirección a la red, cuando Andrés en un estirón, intentando devolverla, tropezó con Aguinaga. Por hacer una diligencia, aceptable en todo jugador que está en el calor del peloteo, Andrés pidió y los dos jueces corrieron junto a Ituarte, que levantó la raqueta dando vuelta.

Generalmente se entiende que en las quinielas no hay vueltas. Es un aspecto que ha sido imperdonablemente olvidado en algunos de los más recientes reglamentos del juego. En el primitivo, redactado a raiz de haberse jugado por primera vez las quinielas en Buenos Aires, se especifica con toda claridad que en los casos de estorbadas, los jueces tienen la misma amplitud de juicio y las mismas bases que en los partidos, lo que quiere decir que, a criterio puede darse vuelta, como se dió en la primera quiniela de anoche.

Pero ese reglamento es tan viejo, que habla de los casos en que haya necesidad de suspender un partido, o una quiniela ¡por lluvia! De entonces a la fecha, la práctica ha ido introduciendo innovaciones en las leyes del juego vasco y es criterio general y respetado, que en las quinielas no hay vueltas. Aunque en el fondo esa concepción entraña un disparate mayúsculo, porque siendo difícil, no es del todo imposible que en la pelea de un tanto, mano a mano, un pelotari estorbe al contrario. Sin querer cometer la falta, o cometiendo como recurso punible.

Pero en el caso particular de anoche, el error de los jueces no ha estribado en que se pueda, o en que no se pueda dar vuelta en una quiniela por motivo de que un atleta le impida al otro devolver con facilidad una pelota. Se anuló un tanto **porque Andrés al intentar encestar un remate muy difícil de Emilio, junto a la red, tropezó con un juez.** Y en la pelota constituye una novedad aceptar la cancelación de un tanto porque uno de los jueces estorbe. Hay que aceptar la de anoche como un error de los que cometen con frecuencia los jueces en todos los deportes, pero hay que desechar el precedente, que es funesto. Porque si cada vez que en un partido un delantero al hacer el esfuerzo por devolver un remate de dos paredes, pide estorbada porque encontró en su camino el cuerpo de un juez, o la silla que un juez abandonó en la fuga, por instinto de conservación, se le creará al funcionamiento del jai alai un problema gravísimo.

Casi todos los días, en casi todos los partidos se da el caso del delantero que no puede llegar a un remate, o al que se le hace difícil llegar a un remate, por tener delante al juez, que por rápida que ande no puede dejar el camino libre... Y siempre esos lances han sido interpretados como tanto ganado por el pelotari que ejecutó la jugada. Y hay que seguirlo interpretando así, aceptando lo de anoche como un error y quitándole toda fuerza de precedente.

Reanudado el tanto del incidente, Andrés lo ganó y ya sin salir de la cancha, se llevó la quiniela.

La hermandad de Marquina ganó de calle el estelar de anoche. Melín ha dado otro paso adelante. Ya había estado muy bien en el partido que él y Guillermo les ganaron a Ituarte y Ugartechea y ayer hizo notable mejoría, sobre todo cubriendo cancha y andando en el asfalto con esa naturalidad de que sólo puede ser capaz el pelotari que está confiado. El Alcalde unió anoche su rebote bien dirigido a la derecha briosa del escribiente; y ya les hubiera costado a Emilio y a Lorenzo ganar el partido, aunque hubiesen podido jugar más. Que, en homenaje a la verdad, bien mal lo hicieron los dos.

Los marquineses ganaron por nueve cómodos tantos.

Ugalde y Hugues conquistaron la primera victoria de la noche. Hugues, después de haber perdido dos, parece dispuesto a reiniciar su gran racha. Ugalde jugó muy bien en todos los momentos. Parece que el supremo maestro de la hermandad de la chiva sagrada se dispone terminar el año en su mejor forma.

Esta noche: Ibarlucea y Ecenarro, contra Gabriel y el Canguro Ermúa.

PROGRAMA PARA HOY

PRIMER PARTIDO, a 25 tantos: Aguinaga y Arrondo, blancos, contra Gabriel II y Salazar, azules. A sacar, los primeros, del cuadro 10, y los segundos del 9 y medio.

PRIMERA QUINIELA, a 6 tantos: Ibarlucea III, Ermua, Ituarte, Ecenarro, Gabriel y Pistón.

SEGUNDO PARTDO, a 30 tantos: Ibarlucea III y Ecenarro, blancos, contra Gabriel y Ermua, azules. A sacar, ambos, del cuadro 10.

TERCER PARTIDO, a 30 tantos: Elizondo y Areitio, blancos, contra Andrés y Maguregui, azules. A sacar, ambos, del cuadro 10.

JUGARAN ESTA NOCHE LOS TEAMS ESTRELLA Y CLUB CUBANELECO

Esta noche, en el floor del Club Cubaneleco, se efectuará un importante match en la justa de basket ball junior de la Asociación Atlética Femenina de Cuba.

Los equipos de Estrella y Cubaneleco, el primero líder de la contienda, y el segundo a la zacompetirán en el programa sencilla que ofrece el máximo organismo de las feminas.

Las muchachas del Estrella, después de una floja arrancada, avanzaron paso a paso, para colocarse en el lugar de honor. Un triunfo en el match de esta noche les asegurarìa prácticamente el campeonato. Las eléctricas, que ocupan el último puesto, iniciaron la caída del Miramar del lugar de honor, arrebatándole el invicto que sostenían en competencias oficiales, desde 1938, las jugadoras que dirige Cappy Campuzano. El encuentro de esta noche en el floor eléctrico comenzará a las 9 y 30 en punto.

VENCIERON AYER EDISON Y BALDOR A LAS DOMINICAS

En el primer turno cayeron las de menores de 15 años y en el segundo las de 18

Las colegialas del Instituto Edison se anotaron ayer su cuarta victoria consecutiva en la justa de basket ball de la Asociación Atlética Femenina de Cuba, venciendo por score de 21x20 a sus contrarias de las Dominicas Francesas, en la categoria de menores de 15 años. antes de que el team de Baldor, presentándose con sólo cinco jugadoras que mantuvieron el juego completo en el terreno, derrotaran al team de menores de 18 años de las Dominicas, 16x9.

El programa celebrado en el floor del club Cubaneleco, corresponde al campeonato femenino colegial de la AAFC. Lily Tous fué la atleta más distinguida en el primer match, obteniendo 19 de los 21 puntos que hizo su team. En el segundo juego fué María del Carmen Jelenzky la mejor de las vencedoras.

Los scores fueron:

Campeonato Menores de 15 años

DOMINICAS FRANCESAS

	Fig.	Fog.	Fc.
I. Martín, f	0	0	0
D. Arteaga, f	0	1	3
C. Valle, c	1	0	0
V. Aydamag, g	2	0	0
C. Latour, g	0	0	3
M. Latour, f	3	3	2
E. de Varona, g	2	0	0
Total	8	4	8

INSTITUTO EDISON

	Fig.	Fog.	Fc.
D. Alonso, f	1	0	1
W. de Lagos, f	0	0	1
O. Valdés, c	0	0	2
M. Valdés, g	0	0	2
L. Tous, g	8	3	1
H. Guerra, f	0	0	3
E. Fernández, c	0	0	0
H. Peñate, g	0	0	0
Total	9	3	10

Resultado:

	1Hal.	2Half.	Total
D. Francesas	0 2	8 10	20
Instituto Edison	10 7	2 2	21

Referee: J. Morillas. Umpire: S. Carol. Anotador: Luis Béjar. Cronometrista: E. Carbajal. Jugado en el floor del Cubaneleco. Fecha: 15 de diciembre de 1939.

Campeonato Menores de 18 años

BALDOR

	Fig.	Fog.	Fc.
E. Díaz, f	2	0	1
E. Casteleiro, f	0	0	1
M. C. Jalenzky, c	4	0	2
J. Aranalde, g	1	0	1
L. Galiano, g	1	0	3
Total	8	0	8

D. FRANCESAS

	Fig.	Fog.	Fc.
C. Plasencia, f	0	0	2
H. Otero, f	1	2	1
H. Arteaga, c	0	1	3
C. Vencinell, g	2	0	2
M. Agday, g	0	0	2
Total	3	3	10

Resultado:

	1Half	2Half	Total
Baldor	4 4	0 8	16
D. Francesas	2 3	4 0	9

Referee: S. Cordal. Umpire: J. Morillas. Anotador: Luis Béjar. Cronometrista: F. Carbajal. Jugado en el floor del Cubaneleco. Fecha: 15 de diciembre de 1939.

GRIDIRION DE HOY

Esta tarde, en el Stadium Caribe, chocarán los elevens de los Institutos de Marianao y la Víbora, en la contienda anual de foot ball intercolegial.

Los marianenses, que cayeron ante el Instituto del Vedado el domingo pasado, van de favoritos al juego de hoy, que comenzará a las 3 en punto.

AL TORO TOME VD SUS FUERZAS

Los productos opoterápicos a base de extractos de glándulas de animales jóvenes, fuertes y sanos, son los más activos para regenerar rápidamente el organismo y devolver a los hombres agotados todo su vigor.

Los Laboratorios Forsex, especializados en Francia para la fabricación de los productos opoterápicos, han conseguido elaborar un producto perfecto que rejuvenece el hombre y le devuelve su potencia.

FORSEX, producto serio, se vende $ 2 la cajita de 50 grajeas. Pida Vd. el folleto ilustrado FORSEX en todas buenas farmacias. Distribuidor en Cuba: LE BIENVENU Virtudes 207 - Habana.

FUERTE ELEVEN DEL ATLETICO PARA EL MATCH DE MAÑANA

Los Tigres, piensan dar la batalla de la vida a los poderosos atletas Caribes

Fiel a su tradición, que le permite gozar uno de los más bellos historiales deportivos que se recuerdan en la isla, el club Atlético de Cuba aparecerá mañana domingo en el gridirón de la Universidad Nacional dispuesto a detener en seco el avance de los Caribes, para obtener la primera pata en la discusión del campeonato nacional junior de football intercolegial.

Los anaranjados ha pasado por un entrenamiento con mil contratiempos, teniendo que obviar mil dificultades, pero, llegan felizmente al primer match de la temporada de foot ball de la Unión Atlética de amateurs, en aceptable forma, y sus oficiales esperan hacer un buen papel frente a los estudiantes, agregando un poco de coraje y decisión a cada jugada, cuando la práctica no les permita lucir al mismo nivel de sus adversarios.

Pancho Fernández Inda, coach del CAC, presentará el squad más reducido del campeonato, pero, tiene fe ciega en su poderosa línea, y cree que sus cuatro backs encontrarán siempre respaldo suficiente para obtener buena ganancias. Con Docal y Quintero en los halves, Bombalier como quarterback y el formidable Cambó en le full back, el veterano Pancho parece satisfecho, y duda que sus rivales de la Universidad puedan presentarle mejor cuarteto.

La línea, por otra parte, tiene potencia defensiva, y cuenta con dos ends hábiles que sabrán entrar rápidamente para cortar el avance de los mejores jugadores universitarios.

Sin tener nada seguro todavía el club Atlético de Cuba se esperaba ayer un juego reñido, que decidirse por un touchdown de diferencia. El line up oficial del team debido a la lesión inesperada de Bacardí González, será el siguiente:

Luis Oca	Left end
M. Barnet	Left tackle
Paraño	Left guard
Dorrego	Center
L. Agusti	Right guard
M. Aulet	Right tackle
C. Pumariega	Right end
Bombalier	Quarterback
M. Docal	Left half back
J. Quintero	Right half back
R. Cambó	Full Back

Completarán el squad anaranjados, dispuestos a entrar en ación en cualquier momento, seguros de mantener firme el ataque y defensa del eleven: Velasco, J. L. Miranda, Llerena, Luis Paz, Luis Alonso, Berra y otros más.

El game Atlético-Universidad, primero de la temporada junior de foot ball de la Unión Atlética de amateurs, comenzará a las tres en punto de la tarde mañana. Los choques restantes que cubren al team del club Naval serán señalados para los primeros días de enero, probablemente, debido a que casi todas las fechas disponibles están ocupadas con partidos internacionales. Esto se decidirá el miércoles en junta especial.

STANDINGS

LIGA NACIONAL DE BASE BALL PROFESIONAL

	J.	G.	P.	E.	Ave.
Almendares	28	16	12	6	[illegible]
Habana	29	14	14	1	[illegible]
Cienfuegos	28	13	15	0	[illegible]
Santa Clara	29	13	15	1	[illegible]
		56	56	2	

CONFERENCIA DE LOS CINCO GRANDES

Campeonato de Basket Ball de Menores de 18 años

	J.	G.	P.	Ave.
La Salle	6	5	1	[illegible]
Belén	6	4	2	[illegible]
Maristas	6	3	3	.500
Baldor	6	0	6	.000
		12	12	

ASOCIACION ATLETICA FEMENINA DE CUBA

Campeonato de Basket Ball Junior

	J.	G.	P.	Ave.
Estrella	3	2	1	.667
Miramar	4	2	2	.500
Cubaneleco	3	1	2	.333
		5	5	

Campeonato de Basket Ball Colegial Menores de 15 años

	J.	G.	P.	Ave.
I. Edison	4	4	0	1000
D. Francesas	4	0	4	.000
		4	4	

Menores de 18 años

	J.	G.	P.	Ave.
Caballero	2	2	0	1000
D. Francesas	3	1	2	.333
Baldor	3	1	2	.333
		4	4	

UNION ATLETICA DE AMATEURS DE CUBA

	J.	G.	P.	Ave.
Vedado Tennis	1	1	0	1000
Habana Yacht	1	1	0	1000
Miramar	2	1	1	.500
Cubaneleco	2	1	1	.500
Universidad	1	0	1	.000
Hershey	1	0	1	.000
		4	4	

CAMPEONATO DE BASKET BALL DE LOS INSTITUTOS

	J.	G.	P.	Ave.
Víbora	2	2	0	1000
Habana	2	1	1	.500
Güines	2	1	1	.500
Vedado	2	0	2	.000
		4	4	

M.E.C.D. 2016

COMIENZA MANANA EL CAMPEONATO DE BALOMPIE CON BUEN PROGRAMA

TEMAS DE BOXEO

ESTA NOCHE, EN EL PALACIO DE LOS DEPORTES, LA GRAN PELEA ENTRE LOS CAMPEONES, JOE COEGO-RAFAEL LEGON

—Llegó por fin el día de la pelea de la rivalidad.
—Debut del welter venezolano, Francisco Campos.
—Mañana, domingo, se ofrecerá un programa de amateurs.

Por «PETER»

Esta noche es «la de la bulla». Llegó la hora de conocer el resultado del pleito entre los dos Campeones de nuestro boxeo profesional: Rafael Legón y Joe Coego; de saber quién se ha acercado a la verdad de todas las manifestaciones que han hecho Anisio Orbeta e Hilario García, y de saber, también, cuál de los dos va a comer lechón de gratis, si el padrino del campeón light, Frank Steinhart, o el protector del titular de los welters, Alvaro González Gordon.

Cuando llegue la hora de ver en el cuadrado de las doce sogas a Coego y Legón, será la mejor oportunidad de ponerse algodones en los oídos, porque la escandalera que van a formar los «hinchas» va a ser de órdago, y el entusiasmo loco de esos aficionados, va a durar todo el tiempo que ambos estén sobre el ring. Se trata de la pelea de la rivalidad, «la pelea del año», como entusiásticamente dice el entrenador y manager de Coego al jugar por la preparación que han tenido los dos contendientes, mientras tengan un átomo de energía van a estar tirando golpes con el ánimo de ganar por k. o.

En la mañana de ayer el doctor José Antonio de la Llama hizo el reconocimiento oficial a los contendientes del programa de esta noche, y aprovechamos la ocasión para ver reunidos a los boxers y podernos hacer un juicio acerca de las condiciones en que se encuentran. Para acabar pronto vamos a decir que el doctor La Llama, puso el o. k. a todos los muchachos, después de tomarle la presión arterial a cada uno de ellos, reconocerle el corazón, examinarles las manos y someterlos a todas las pruebas necesarias para poder poner su firma, con confianza, en ese o. k. que le permite subir al ring.

«Joe Coego luce mejor que nunca. Pesará alrededor de 144 o 145 libras, en la mañana de hoy, cuando vaya a pesarse a la Asesoría de Boxeo y Luchas. Se le ve sonriente, optimista y aunque no hace declaración alguna, espera que suene el gongo para hacer su mejor esfuerzo para no defraudar a sus amigos. Legón y su entrenador Anisio, como siempre, llegaron con tarde al reconocimiento. También esperan la hora de la pelea, pero éstos con más seguridad en el triunfo, y sobre todo Anisio, que estima que en las condiciones que está el gallo de la finca «Mi Rosa», debe ganarle a Coego, por lavía del sueño, en cinco rounds.

En el semi-final del gran programa de esta noche en el ring del Palacio de los Deportes, hará su debut en la Habana el Campeón de los welters de Venezuela, Francisco Campos, que vino conjuntamente desde Caracas con Kid Chocolate. Campos peleará con Kid Sila y a fuer de sinceros declaramos, después de haberlos visto en el training, que nos luce un cinch el venezolano, a pesar de la magnífica forma en que se encuentra Sila, que como todos los aficionados saben, actuó de «sparring» de Coego.

La pelea de Rayito del Ring y Criso Pérez, será otro de los bouts interesantes de la noche. Será a ocho rounds. El popular «Orejitas» (Ramiro Almagro), peleará seis rounds con Tuto Millet y a igual distancia volverá a pelear, después de su regreso de España, Isidro Delgado contra Neno Rojo, que será otro encuentro atractivo. El primer preliminar, a cuatro rounds, estará a cargo de Alfredo Quintana y Máximo Morales.

Mañana, domingo, tendremos boxeo amateur en el ring de la Arena Cerveza Cristal, la más coquetona de cuantas arenas boxísticas ha habido en Cuba, gracias al fufirismo de Jaime Mariné, Director General de Deportes, y a los desvelos y buen busto del administrador de la misma, señor Jorge Pérez.

Luis Felipe Gutiérrez ha preparado un programa muy atractivo y por lo mismo esperamos que se registre mañana una gran concurrencia al programa que se ofrece en la Calzada de Infanta.

Un cartel de trece peleas, con cinco star-bouts a cinco rounds entre los más destacados boxeadores que quedan en el sector de los amateurs. En el estelar, veremos a los dos pesos ligeros Luis Díaz Cruz y Bull Dog Camagüeyano. En el semi-final, el encuentro de los welteres Jorge Caula y Juan Antonio Guerra. Y en los otros tres matches, Ignacio Pimienta y Mario Capote, Humberto Sierra y Gilberto Preval y Ramón Castillo y Benigno Acevedo.

Además, ocho peleas a tres rounds, en una de las cuales veremos en acción a Armandito Puentes Pi, uno de los muchachos que más brillante porvenir tiene en el boxeo cubano, contra Ignacio Arango.

El jueves próximo habrá un gran cartel de semi-profesionales también en el ring de la Arena Cerveza Cristal. Un programa magnífico a base de la pelea de Manolo Sánchez y Roberto Martínez, discutiéndose la faja de Campeón de los pesos ligeros en poder del guagüero de la Ruta 2.

En el mismo cartel, Santiago Sosa y Roberto Ferrer y Pedrito Martínez y José Ferrer, también a seis rounds.

Y el día 30, para despedir el año boxístico con todos sus honores, otro gran programa, también de semi-profesionales, ofreciéndose dos encuentros que están llamados a revolver el avispero boxístico. Nos referimos a los de Chile y Safora y Canzoneri y Pedro Poey. Ya los aficionados se están interesando por las entradas de este espectáculo de puños.

BALOMPIE

—El Campeonato de 1940.
—Comenzará mañana.
—Habrá gran desfile.

Mañana domingo se celebrará el Campeonato Provincial de futbol y como es tradicional habrá ceremonias. Se efectuará el consabido desfile, que se diferenciará del que se ha celebrado en años anteriores, en que habrá de tomar parte en el mismo, el Comité de Damas del Deportivo Centro Gallego, que prestará el valioso concurso de su belleza, para darle más vistosidad al espectáculo; el Director General de Deportes, Jaime Mariné, ha sido invitado para que en el pabellón deportivo del equipo Campeón de 1939; la Madrina del Futbol pondrá al jugador Valdivia de la Juventud Asturiana, la Medalla del Mérito Futbolístico, que ganó en una justa celebrada por la revista balompédica «Futbol», del amigo Gironella, y por último, se hará una votación entre los cronistas balompédicos que decidirá a quienes corresponderán las dos medallas que ha donado la Dirección General Nacional de Deportes, para los dos jugadores más distinguidos en el programa inaugural. El Comité Directivo anuncia que una Banda de Música amenizará el espectáculo, y como la fiesta fiel balón se celebrará en el Campo Cerveza Polar, donde hay jardines, podemos decir como en las grandes fiestas españolas, es decir, que habrá música, mujeres y cores....

La fiesta balompédica comenzará después del partido de Serie B, que jugarán «Racing» y «Betancourt», a primera hora, es decir, a la una menos cuarto. Mascaró, será el referee de este primer match.

Los jugadores están citados para el desfile, para una hora después, las dos menos cuarto. Desfilarán todos los Clubs de Primera Categoría y los de Serie B. Y como en estas ceremonias llevaremos alrededor de media hora, quiere decir que alrededor de las cuatro, saldrán al field primero los Campeones Nacionales del Deportivo Centro Gallego a competir con los Leones del Iberia, que están dispuestos a conquistar los dos primeros puntos de la justa de este año, para animar así el ambiente «iberista» que está dispuesto a celebrar con entusiasmo sus Bodas de Plata.

En el turno estelar, Deportivo Puentes Grandes y Juventud Asturiana jugarán su primer match campeonable, y aun cuando la cátedra señala probables vencedores a los torneros, hay grandes esperanzas en que los muchachos de la barriada sean los primeros en quitarle los puntos a uno de los teams que aspiran a ganar el Campeonato.

Pagés ha sido designado árbitro para el match inaugural entre Alacanes y Leones y el señor Guardia, para actuar en el choque de Osos y Toros.

Mañana domingo, por la mañana, irán los iberistas al panteón de la Beneficencia Gallega, en donde reposan los restos de su ex-Presidente, Manuel Bandín, para dejar algunas ofrendas florales, acto con el que inician las fiestas conmemorativas de las Bodas de Plata de la sociedad. El jueves, por la noche, se efectuará el programa balompédico en honor y provecho de Pedrito Ferrer, el atleta que no ha conocido otro Jersey más que el del Iberia, en todo el tiempo que lleva jugando en Cuba, y el sábado, por la noche, un banquete a los socios fundadores.

SIGUEN CON INTERES LA JORNADA DE SQUASH DE LA LIGA SOCIAL

La concurrencia que asistió el jueves último a los partidos de Squash en el «Casino Español», marcó un record en el Campeonato Nacional para Novicios, que está celebrando con gran éxito la «Federación Nacional de Amateurs de Squash de Cuba», dependiente de la «Liga Social de Amateurs de Cuba».

Los partidos efectuados en la noche no defraudaron al numeroso público que se congregó junto a la cancha; concurrencia que presenció como la pareja Manchado-Campa, del «Seyca», mantenía su invicto eliminando de la contienda a la del «Miramar», integrada por Veranes-Shelton. Momentos después el duetto del «Casino Español», formado por Hoyos-Roca conservaba también su etiqueta de invencibilidad al eliminar asimismo al binomio Del Real-Gil, del «Casino Deportivo de la Habana». Y en el turno estelar, Robau-Táboas, igualmente del «Casino Deportivo», derrotaron y eliminaron de la contienda a la pareja Gómez-Rodríguez, del «Club Náutico de Marianao».

El resultado del sorteo efectuado momentos más tarde, señaló los siguientes partidos para la noche de hoy sábado:

1.—Kates-Somodevilla (Miramar) vs Karman-León (Miramar).

2.—Manchado-Campa (Seyca) vs Robau-Táboas (Casino Deportivo).

3.—González-Fernández (Círculo Militar vs Campos-Díaz (Club Ferroviario).

SUSPENDIDOS LOS JUEGOS DE BASKET BALL POR LLUVIA

Los juegos de basket ball del campeonato junior de la Unión Atlética de Amateurs de Cuba, que estaban señalados para el floor del club Cubaneleco, para anoche, fueron suspendidos con motivo de las lluvias caidas en la ciudad.

También fueron suspenidos, para el próximo lunes, los matches del campeonato de los Institutos, que estaban señalados para el floor del Deportivo Asturias. Estos encuentros se efectuarán el próximo lunes.

Universidad vs. el team de Fort Lauderdale, en basket, el día 19

AMATEURS ACES Por DAN

—La visita del Riverside Team.
—Jugará foot ball, aquí.
—Una carta de Pino Puebla.

LAS presentaciones del eleven de football de la Riverside Military Academy se hará los dias 3 y 6 del próximo mes de enero en el Stadium de La Tropical... El primer match se dará en horas de la noche, con iluminación especial en todo el field y llevará de oponente al equipo del club Atlético de Cuba... El segundo juego será contra el team de la Marina y será ofrecido el sábado 6, en horas de la tarde, como parte de un programa mixto que cubrirá baseball y football... A la una y media de la tarde jugarán los teams del Habana y Santa Clara, que optan por el campeonato Nacional de profesionales y después se ofrecerá el encuentro de football entre los visitantes y la Marina... Tal como anunciamos el lunes último, Franz Lavernia, estrella del equipo senior de basket de la Universidad, fué operado en dias pasados por el doctor Arturo Ojeda, que en otros tiempos fué atleta glorioso del Alma Máter... La Universidad continúa preparándose cuidadosamente para su encuentro con Rollins College, y ya ayer se efectuó un scrimmage fuerte que dejó satisfecho a Benny Wilbrick... El coach Caribe confía arreglar su team en condiciones y ha prometido balancear bien su linea, que fué la parte más débil del team en la exhibición ofrecida frente al eleven de Georgia.

Pino Puebla, uno de los deportistas más batalladores que hemos conocido en los últimos años, que ha hecho mucho por el basketball en Santa Clara, y que actualmente se encuentra trabajando admirablemente en Oriente, nos envía desde allá unos interesantes renglones que gustosos trasladamos a ustedes. Pino, nos dice:

Santiago de Cuba, diciembre de 1939.

Querido Galiana:

Unas líneas para informarte de la marcha de los deportes por esta indómita región. Los Caribes han dejado una estela de recuerdos aquí como no se recuerda otra, han dejado ellos más por el deporte en tres dias que todos los años que se lleva jugando basketball por acá.

Tengo en proyecto traer aquí los mejores teams de basketball, que visiten a Cuba, así como los mejores teams cubanos; entre éstos te citaré al Villaclara, que tiene en la actualidad un trabuco verdaderamente formidable: Rafael Pérez, los Jimaguas García y el «Pollo» Páez, forwards; Luis Sanjurjo y Fernando Aranguiz, centers; Carlos Amador, Evelio Cerralvo, coach también, Jesús Aranguiz y Cándido R. González guards.

En enero tendremos aquí al Vedado Tennis Club con Armandito, Perkins, Pitty García, Cancio Bellos, Pertierra, Gallarreta, Menéndez, Los Llanos, y la nueva constelación que saque Canosa de los Juniors; el dos, tres y cuatro de febrero vendrá el Miramar con Xiomara al frente, es decir el team femenino y para entonces tendré un verdadero placer en saludarte aquí y servirte de cicerone por todos estos lugares que sin discusión son los más históricos y más bellos de Cuba.

Las caleteras del Miramar no van a poder olvidar nunca los recuerdos de este viaje; les estamos preparando paseos a la ermita de la Virgen de la Caridad del Cobre, a la Loma del Caney, a la de San Juan; a la maravilla que es Puerto Boniato; a Siboney, Ciudad Mar con las consiguientes visitas a las Casas Bacardí, Camp, y Castillo, amén de las fiestas que se darán en el Club.

Conque ve preparándote un sustituto para esa fecha y no que él viene también en la excursión.

Llevo un mes y medio aquí y ya he logrado un imposible en Vista Alegre Club, hacer que las muchachas jueguen basketball, formidable, Dan, bueno quedarás asombrado, si gratísima fué tu impresión cuando te lleve al Liceo de Placetas, a la que vas a tener aquí no sé cómo calificarla. Lo mejor que he tenido aquí, es que ninguna de las jugadoras conocía absolutamente nada de basketball y he podido trabajar a mi gusto y a mi manera y ya puedo decir que voy a tener un éxito mayor que el del Liceo de Placetas.

Entre las que puedo clasificar como verdaderas revelaciones son Mary Font, center; Mary Auza, Margaret Tiernan, Estelita Illas, Silvia McCornmack y Martha García, forwards. Mary Auza, también es center y como la primera mide 5.10 pulgadas.

Y entre los guards hay otro fenómeno parecido al de Nena Gutiérrez y es ella Helen Emslie. Y Xiomara Martín, declinará su reinado de belleza ante la basketbolista más linda que yo he visto Ana María Agüero, otro guard del team.

El resto del conjunto está integrado por: las hermanas Hatch, las hermanas Bueno, Berthica Guerra, Gisela Posada, las hermanitas Tamayo, Joanne Ettinger y Olanda Lázaro otra trigueña encantadora.

Tú creerás que todo esto es optimismo mío, pero nada de eso es así, porque si yo te anuncio una cosa como muy buena y luego me aparezco con una basura el ridículo lo hago única y exclusivamente yo y entiendo que no tengo ningún deseo de hacer ese papel.

Y ya que hablo de esto, leí una información tuya donde hablas de opiniones mías y en las que me parece que yo no supe explicarme con claridad: es respecto a los Lavernias y los Jimaguas García. Yo entiendo que las dos parejas están tan equilibradas que no hay superioridad de una sobre la otra. Además las comparaciones es imposible hacerla, el sistema de juego de los Caribes es completamente diferente al que usaba Ranchuelo y de ahí que no se pueda apreciar cual de las dos parejas es mejor. Lo que sí te digo es, que los Lavernia son más fogosos en el terreno, y que la diferencia entre las dos parejas estriba sólo en el juego de torbellino de Otto; sin embargo los Villaclareños son más peligrosos con la bola en la mano, sobre todo en las cercanía del aro. Los Lavernias tienen un «handling» perfecto y se valen mucho del «creening» y los Jimaguas son superiores en «fakes». Por eso te digo que la comparación es imposible, como juegan distinto, y cada uno de los cuatro es maestro en su sistema de juego, no queda otro recurso que dejarlos empatados. Si yo me viera precisado a hacer una selección, preferia a los cuatro, antes que cualquier otro forward o forwards.

Un abrazo de tu amigo.

Alfredo PINO PUEBLA.

SEGUNDO GRAN CONCURSO
del
PLAN DE REGALOS
de los
Cigarros TRINIDAD y HNO.

El señor José Ramón Ramos, del pueblo de Santa Isabel de las Lajas, ha sido el feliz triunfador en este SEGUNDO GRAN CONCURSO, celebrado en el Teatro Martí el Domingo 3 del actual, habiendo hecho la elección del moderno y confortable HOGAR CAMPESINO.

Fume TRINIDAD Y HERMANO y guarde sus cajetillas.

Cigarros
TRINIDAD y HNO.
¡Pruebe y compare!

Momentos en que el Gerente de Trinidad y Hermanos, señor José Ramón Viego, felicitaba al triunfador, señor José Ramón Ramos.

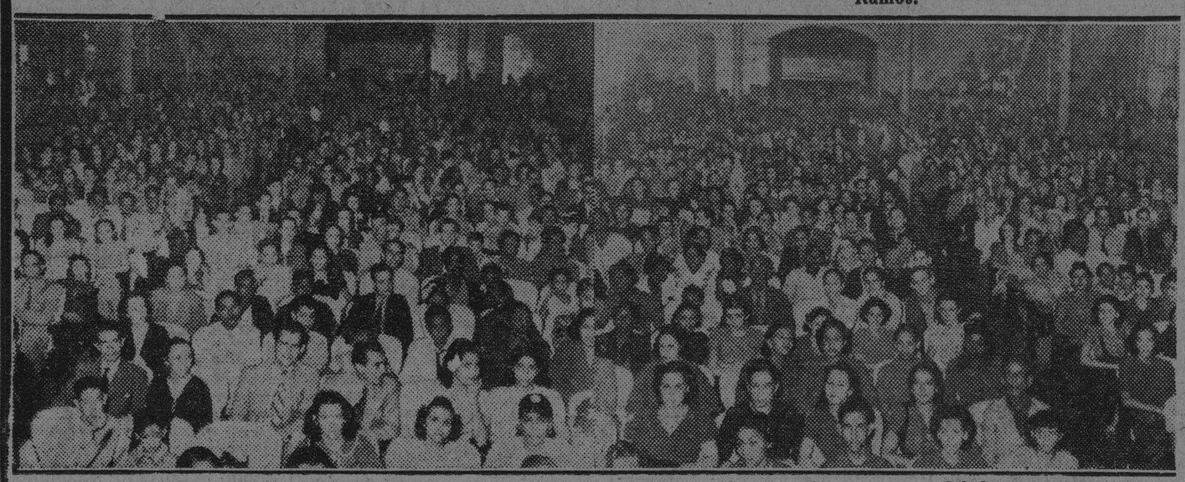

Una vista del enorme público que invadía las salas del teatro Martí, en los momentos del Concurso.

ANUNCIA OFICIALMENTE SU GRAN TEMPORADA INVERNAL CON PREMIOS DE $75,000, EL HIPODROMO DE MARIANAO

Autorizado por el honorable señor Presidente de la República, Mr. Alberto Levey ha enviado la grata nueva a todos los corresponsales en los Estados Unidos.—Veintitrés grandes carreras aparecen en la lista, distribuyéndose muy hábilmente la subvención oficial.—Los ejemplares nacidos en Cuba y los naturalizados tienen varios eventos asignados.—Comentarios

Por «SALVATOR»

La grata nueva de la situación de fondos para los stakes invernales, fué el desayuno que nos sirvieron a los muchachos que llegamos temprano ayer al Hipódromo para enterarnos de las prácticas y estar en situación de madrugar a Mr. Level en cuanto se extralimite en la cotización de los ejemplares debutantes el próximo sábado 23 de diciembre.

Ya no era cuestión de esperar a determinada fecha, mecido en la barca de las caras esperanzas, aunque la palabra que mediara fuera una palabra tan seria como la de nuestro primer Magistrado, Don Fico Laredo Bru; sino un hecho positivo, que convirtió el despacho de Levey en toda una oficina política en vísperas de elecciones, funcionando el teléfono sin cesar al ponerse la alta dirección del Hipódromo en contacto con los corresponsales americanos en Miami, y las publicaciones especialmente dedicadas al hipismo, tales como el Racing Form, Morning Telegraph, New York Press, y otros.

El Honorable señor Presidente de la República, manteniéndose dentro del plano de un claro enfoque de las necesidades nacionales en lo que al Turismo invernal se refiere, tras vencer dificultades y sobreponerse a los entorpecimientos con que siempre se tropieza para abandonar el camino trillado y tomar una nueva senda, dió instrucciones al jefe de su Casa Militar, comandante Estévez Maymir, para que le informara al Havana-American Jockey Club de que oficialmente podían anunciar los premios.

«Dicho y hecho»

Y así en efecto se cumplieron las órdenes del señor Presidente, que merece las congratulaciones de los hípicos por su denodada actuación para que fuera realidad la temporada de Liga Grande por todos soñada.

Mr. Levey se había adelantado ya a los acontecimientos, y tenía preparado la lista de stakes, premio, Handicaps y clásicos que se han de correr en los cincuenta días que media del sábado 13 de enero al domingo 3 de marzo del año 1940.

Veintirés competencias a todas las distancias, para ejemplares de diversas edades y nacionalidad, sin olvidar los naturalizados, sirven para repartir Setenta y Cinco Mil Pesos aportados por el Gobierno; y al conjuro de tanta belleza resurgen los viejos Handicaps José Martí, Derbi de Cuba, Independencia y Gran Premio de Cuba, así como otros premios nuevos, bautizados con los nombres simbólicos de Riverside, Sun Beau, Top Flight, Regret, Man O-War y otros gloriosos gladiadores del turf.

El primer Handicp de importancia se debe correr el domingo 14 de enero con el nombre de «Comisión Nacional de Carreras», dedicado a los ejemplares de cuatro años y más a la distancia de milla y dieciseisavo, con premio de Cinco Mil Pesos a repartir en la proporción del 65, 20, 10 y por ciento.

«Sigue la lista»

Al siguiente domingo 21 de enero corre el Handicap «Dirección Nacional de Deportes para ejemplares de 3 años y más a la distancia de milla y sesenta yardas, igualmente con el premio de $5,000; y cayendo en domingo el Natalicio del Apóstol José Martí, se ofrece el Handicap para ejemplares de cuatro años y más con premio de Siete Mil Quinientos Pesos a la inusitada distancia de milla y media.

Los criadores criollos tiran su primer cuarto a espadas el domingo 4 de febrero al correrse el Derby de Cuba a la milla y dieciseisavos, con premio de Cuatro Mil Pesos; y con la interrupción del Handicap «Ciudad de la Habana» el día 11 de febrero, dedicado a los sprinters a la distancia de seis furlones con premio de Cinco Mil pesos, el domingo 18 de febrero se corre el Futurity de Cuba para los ejemplares de dos años nacidos en la Isla, debiendo competirse a la distancia de cuatro furlones, con un premio de Cuatro Mil Pesos.

El primer gran clásico, Handicap Independencia o Grito de Baire, para ejemplares de tres años exclusivamente, se debe correr a la milla y octavo al consabido sábado 24 de febrero, asignándosele un premio de $7.500; y para coronar en forma el gran despliegue de premios, el último día de mitin, domingo 3 de marzo, se correrá el Gran Premio de Cuba para ejemplares de 3 años y más a la clásica distancia de milla y cuarto, con el jugosísimo premio de Quince Mil Pesos y cuotas.

«Algunos detalles»

Pocos son los reparos que pueden hacerse a la lista de stakes confeccionados por un viejo maestro local, pero se nos ocurre que es demasiado larga la distancia del Handicap José Martí que se corre el 28 de enero, a las dos semanas de iniciada la temporada invernal en firmes, pues para negociar por un premio de $7,500, la milla y media, se necesita estar muy bien entrenado, a no ser que se conforme la empresa que corran en el clásico un grupo de caballos inferiores, a cuyos dueños poco importe que se inutilicen.

El Futurity de Cuba para los bebés nacidos en la República estimamos que debía correrse algo más tarde que el 18 de febrero, pues cabe suponer que en esa fecha no estén del todo dispuestos para negociar los cuatro furlones, pudiendo escogerse el domingo 25 de febrero por ejemplo, aunque esto supondría una ventaja relativa, pues se quedaría una semana entera sin un premio grande.

También sería conveniente que se ofreciera un evento para ejemplares de 3 años y más una semana antes del domingo 3 de marzo en que se corre el Gran Premio de Cuba a la distancia de milla y cuarto, pues los dos que se ofrecen a distancia en la semana anterior, tienen la condición de ser reclamables, o dedicado a los «naturalizados», no existiendo en la lista de stakes ningún «Prueba» a la milla o más para ejemplares de 4 años y más, desde el 28 de enero al día 3 de marzo, aunque los de tres años, que no abundarán seguramente en el mitin, tienen varios en el mes de febrero.

De todas maneras es un gran triunfo el alcanzado por Mr. Levey, Eduardo Suárez Rivas, Julio Blanco Herrera, José Cidre, Ortelio Alpízar y otras personalidades al lograr como los argonautas el rico vellocino de oro que brinda el Honorable Presidente de la República a la próxima temporada invernal.

«El Korán»

Por de pronto, electrizado con la noticia, Don Esteban Esqueu y Fontefría, se ha apresurado con su célebre Libro de Estadísticas, el que pondrá a la venta desde hoy sábado, conteniendo dicho Korán todos los detalles que pueden interesar a los fanáticos, tales como ratings, Clasificaciones de fango, dinero ganado y un análisis técnico de cada ejemplar por su orden alfabético.

Lo único que no dice el Libro, es cómo se puede ganar seguro, pero esto se lo dirá en secreto a cada adquiriente el autor cuando lo vean con su blanca sonrisa en los portales de la Casa Club.

SE INAUGURA HOY LA JUSTA JUNIOR DEL BASKET DE LA SOCIAL

Hoy sábado se inaugura en la Zona de Occidente el Campeonato Junior de Basketball de la Federación Nacional de Amateurs del deporte, integrante de la cadena de Federaciones Nacionales dependientes de la «Liga Social de Amateurs de Cuba.»

La inauguración tendrá efecto en el floor del «Club «San Carlos» en Correa 62, Jesús del Monte, a las nueve (9) en punto de la noche, y el programa de apertura ha sido variado por acuerdo adoptado por los Delegados de los Clubs contendientes. Por lo tanto, la cartelera (que no puede ser más atractiva) señala el siguiente doble juego:

1.—«Liceo de Bejucal» vs «Club Deportivo Asturias».

2.—«Galbalobo Sport Club» vs «Club Víbora».

Los bejucaleños, que en el Campeonato pasado ofrecieron una gran demostración, han adelantado notablemente bajo el coaching eficiente del doctor Miguel Valladares, y deben ofrecer un partido caliente de apertura contra uno de los favoritos de la contienda, el «Club Deportivo Asturias». Los asturianos llevan al Campeonato un conjunto formidable, con magníficas reservas también. El equipo, entrenado por Blanco Formoso, ex-estrella senior del «Ferroviario», tiene hombres como «Lito» Santana, Jorge Fernández, Pamies, Mones, «Benny» Muñiz, Sahagún, Orlando Suárez y otros, que integran un team estelar.

SORTEOS BENEFICOS

166
357 963

LOS LAVERNIA SERAN SOMETIDOS A FUERTE PRUEBA EN EL GAME

Los fanáticos tendrán chance de comprobar si los dos son tan buenos como los García

La capacidad basketbolística del team senior de la Universidad Nacional será probada el próximo martes por la noche, en el floor del Vedado Tennis Club, cuando se efectúe el primer match de la serie internacional que auspician los Marqueses y en la cual aparece como rival de los conjuntos cubanos el team del club Atlético de Fort Lauderdale Florida, semi-finalista en el campeonato de la Unión Atlética de amateurs de los EE. UU.

Esa noche entrarán en acción los mejores atletas que tiene Livio Morales en su squad para cumplir el schedule combinado por la Comisión Atlética Universitaria para este año, y será interesante ver cómo se defienden y comportan los muchachos ante su primer rival extranjero.

El team que nos visitará es de excelente calibre. Tiene un promedio de estatura de 6 pies, con peso de 185 libras, y sus frecuentes anotaciones en los encuentros celebrados hasta el presente indican que saldrá al piso favorito para derrotar a nuestros muchachos. De ahí que la representación universitaria tenga que rendir su mejor esfuerzo desde el principio al final del game. Y que Livio tenga que apurarse manteniendo siempre en el court un team fresco, que dependa de su velocidad para superar a los rivales.

Se nos dice que Livio utilizará a los hermanos Lavernia como forwards de su team regular y esa será la primera oportunidad, oficial, que tendrán a mano los fanáticos para ver en acción a los dos hermanitos que maravillaron recientemente a los orientales con sus impresionantes demostraciones, y que muchos consideran ya superiores a los Jimaguas García.

Desde Camagüey, de donde proceden los Lavernia, viene la noticia que cuando Otto y Franz están unidos en un court, «no hay chance para el enemigo». Ya que ambos se roban el show, y será interesante ver si los dos pueden sostener esa reputación cuando la representación Caribe actúe el martes contra el team de Fort Lauderdale.

José Saraza, un eficiente y modesto guard; Gustavo Ubieta, y Carlitos, Duquesne, más los jugadores juniors, completarán el martes el squad universitario, y esto situará a los atletas del Alma Máter en posición privilegiada para resistir firmemente el ataque del conjunto invasor, que, responde a lo que de el dicen los diarios de la Florida, especialmente el Jacksonville Times Star, debe resultar muy difícil de conquistar en el piso.

En el team visitante vienen muchos jugadores que han brillado en distintos colegios americanos y que ahora, agrupados en el club Atlético de Fort Laudaerdale han arrollado a casi todos los equipos de la Florida. Tienen velocidad, precisión en sus tiradas al aro, y sobre todo, un promedio de puntos por juego que les sitúa siempre en posición de ganar el 85 por ciento de los partidos que efectúan.

El team de Fort Lauderdale, que gustará a los fanáticos por su juego interesante, llegará a La Habana el lunes, practicará un poco en horas de la tarde en el floor azul, y el martes hará su debut, chocando con el veloz conjunto de la Universidad. Su segunda salida será el jueves, frente al poderoso team del Vedado Tennis Club. La tercera no ha sido decidida todavía y éste es un asunto que tiene en estos momentos en sus manos la alta dirección atlética de los Marqueses, al frente de la cual aparece Miguel Angel Moenck.

LEÑA ROJA!!!...

El «almendarismo» está insoportable porque su club, «rara avis», está en el primer lugar del Campeonato. Los que antes estaban tristes, los que no iban por la pelota y andaban «hablando en chino» de las cosas que hacía Luque, ahora parecen niños con zapatos nuevos, van por El Stadium de la «D. G. N. D.» cuando el juego es contra el **siempre glorioso Habana**, y hablan en todos los idiomas del cerebro mágico de Adolfo. El «almendarismo» siempre se ha portado así. Pero ya ustedes verán... que la alegría en casa del pobre dura muy poco, y eso de encontrarse el team azul en el primer lugar, es un fenómeno, como el de los cometas, que sólo se produce cada tantos años.

Yo me doy cuenta, pues, que es para volverse loco, pero no deben seguir hablando tanto por encima del hombro, porque dentro de muy poco tiempo los vamos a ver como al principio del Campeonato, es decir, lloriqueando y echándole la culpa a Luque, que no tiene más defecto, a la verdad, que el ser muy almendarista.

Cuando el «Habana» estaba en primer lugar, nosotros los habanistas estábamos como si nada, porque a todo se acostumbra uno y ya para el «habanismo» eso de ganar Campeonatos es una cosa tan frecuente como la de encontrar a Alfredo Suárez detrás de Mike González.

En vista de lo majaderos que se están poniendo, en pago a las majaderías que hay que oirles, que se preparen... porque cuando comience la **leña roja** de nuevo van a llorar y van a llorar largo, porque entonces no se producirá el «changüí» que dimos para no llevarnos el trapo de calle.

Les vamos a dar tantos golpes, es decir, tanta leña, que vamos a cometer un «almendaricidio». ¡Para castigar tanto entusiasmo por «ná»!

El de 1900.

M.E.C.D. 2016

MUERTO A TIROS UN VECINO DEL CENTRAL MIRANDA; CREESE QUE EL ROBO HA SIDO EL MOVIL DEL HECHO

HONRADA LA INOLVIDABLE MEMORIA DE JOSE CABRERA DIAZ EN EL C. "MERCEDITA"

Fué develado un cuadro al óleo de Esteban Valderrama. Se desarrolló un programa muy interesante con recitaciones. Un elocuente y sentido discurso del doctor Antonio Iraizos

El pasado domingo 10 del actual, en horas de la tarde y conforme nunciamos desde estas mismas columnas, tuvo lugar en los salones sociales del Club «Mercedita», en el batey del ingenio del propio nombre en Melena del Sur, el acto solemne del develamiento de un cuadro al óleo ejecutado por el eminente artista del pincel doctor Esteban Valderrama, del señor José Cabrera Díaz, ex-presidente de dicho Club y Director de la revista literaria «Cúspide»,—desaparecida con su muerte—, y que tan plausible labor en pro de la cultura ciudadana realizara durante su permanencia al frente de los destinos de dicha Institución de la que fué arrebatado por la muerte de manera trágica en un accidente automovilista el día 6 de agosto de este año en la carretera de Matanzas.

No ha sido este el primer homenaje tributado a la memoria del desaparecido. Muchos van ya en distintos lugares de Cuba y aún del extranjero, pero en la tarde del domingo, los salones del Club Mercedita, sede de sus actividades en vida, se colmaron de admiradores y discípulos de su obra para en el acto del develamiento del cuadro ejecutado, patentizar de manera tangible la honda gratitud que a todos embargaba ante el recuerdo del amigo ido.

Como siempre, se desarrolló un programa a tono con el acto que se realizaba. Abrió el acto ejecutando los acordes del Himno Nacional al piano, la señorita Carmen Jaume García, acompañada de su hermana Adelita, ambas brillantes poetisas y de la más firme amistad del desaparecido mentor. Después el señor Nicolás García Curbelo, compañeros estimados, tras breves y sentidas frases, develó el cuadro del señor José Cabrera Díaz, en cuya obra puso el doctor Valderrama todo su atildado espíritu artístico. Prosiguió el programa ejecutando la señorita M. Valls, un precioso solo de piano. El recitador villareño señor Armando Hernández. declamó de manera brillante el poema de José Angel Buesa, titulado «Poema de la Despedida». Las señoritas Carmen y Adela Jaume García, ejecutaron un precioso dúo de mandolinas. La señorita Laura Granda Mañalich, recitó de manera magistral la composición de J. Dicenta «La Cartera». El distinguido compañero y laureado poeta señor Rafael Enrique Marrero, escaló la tribuna para recitar en homenaje al que fué su mentor espiritual y maestro señor Cabrera Díaz, el poema «Canto a la Patria» que acaba de ser premiado en los Juegos Florales de Cárdenas con la medalla de oro, Concurso organizado por los Caballeros Católicos de dicha ciudad. Las señoritas Nilda Hernández y Hena Tracido, la primera cantando y acompañando al piano la segunda, ejecutaron el Ave María de Millard. La señorita Adela Jaume, dió lectura a unas cuartillas que de manera sentida envió la compañera y distinguida escritora señora Ana de Fils.

La señorita Carmen Jaume, delicada poetisa, recitó su composición dedicada a Cabrera Díaz, «Romancillo de la Ausencia». Después, Armando Hernández, declamó «El Barquero sin Barca» de Carlos Hernández. Las señoritas Carmen y Adela Jaime a mandolina y piano, ejecutaron la pieza «Campanas de Medianoche». El señor León Betancourt de manera brillante recitó la composición «Romance de la Consolación Póstuma» dedicado a Cabrera Díaz, del señor Juan Ortega Vega, exquisito poeta. Y por último escaló la tribuna el maestro de la palabra, el compañero de «Cúspide», hermano espiritual de Cabrera Díaz, el doctor Iraizos, y quien por sexta vez hablaba en los homenajes distintos ofrecidos en memoria del amado mentor. Sería demasiado largo para este pequeño espacio, seguir el discurso brillante y sentido de Antonio Iraizos. Baste decir, que abarcó de manera gradual y firme, todas las facetas de la vida de Cabrera Díaz, aanlizando su obra en beneficio del procomún, tanto en el aspecto material como en el campo cultural.

Sus palabras resonando en los salones del Club Marcedita parecían tener la virtud de, como en un encantamiento, producir la sensación de que Cabrera Díaz estaba presente desde la tribuna. La emotividad de sus conceptos, la fluidez de sus frases desmenuzando la obra de Cabrera Díaz, y finalmente su aseveración de que en lo adelante desde el marco del cuadro que aprisiona su efigie pintada por Valderrama, Cabrera Díaz seguirá guiando a los hombres del Club Mercedita por el sendero de la compenetración, el amor y la civilidad en todas sus manifestaciones, tuvo repercusiones sentimentales en el auditorio que se sintió verdaderamente impresionado. El doctor Iraizós fué muy felicitado por la inmensa concurrencia que llenaba los salones sociales.

Al acto en cuestión, organizado por la Directiva del Club Mercedita, asistieron distinguidas personalidades, así como representaciones de todas las localidades de la comarca, familiares de Cabrera Díaz, escritores, poetas y artistas y colaboradores de la revista «Cúspide» y fué en suma un acto de cordial rememoración, al hombre que supo en corto tiempo, dejar sentir la influencia de sus buenas acciones, derramando por todos los ámbitos de la República, el perfume de la fraternidad y la comprensión, mediante el pebetero de la cultura.

Felicitamos cordialmente a la Directiva del Club Mercedita, por el acto realizado, primero de una serie de ellos en honor a Cabrera Díaz. Próximamente será comenzado el emplazamiento del busto en mármol o bronce que se levantará a su memoria en los jardines sociales, y con dicho motivo tendrá efecto otro brillante acto de conmemoración. La Directiva por medio de este periódico quiere agradecer la cooperación que prestaron al acto celebrado, todos los que en el mismo tomaron parte, y así lo hacemos constar.

Félix Muñoz, corresponsal

NOTAS DE SAN CRISTOBAL

La caída del Titán

El día 7 del corriente mes se celebraron en este pueblo dos actos patrióticos, en conmemoración de la caída del Titán de Bronce Antonio Maceo y su ayudante Panchito Gómez Toro. Estos actos consistieron, en una peregrinación organizada por los Veteranos de la Guerra de Independencia al Cementerio de este pueblo, acompañados de algunas vecinos, y muy escasas autoridades. A dicho acto también concurrieron alumnos de distintas escuelas. Esta piadosa peregrinación se celebra en esta localidad todos los años en dicha fecha, en recordación a nuestros héroes caídos.

A las dos de la tarde se celebró en nuestro teatro «Moderno», la velada anunciada con anterioridad, asistiendo gran cantidad de público, y reinan do en todo momento el espíritu de confraternidad y patriotismo, que asiste a los veteranos del 95.

Enfermito

El simpático niño, Wilfredito Fernández y Ramírez, que se encuentra operado de apendicitis, y recluiddo con tal motivo, en la casa de salud, de la Quinta Canaria, en la capital, se halla en franco período de mejoría, siendo su estado bastante satisfactorio, por lo que no dudamos verle muy pronto completamente restablecido, y al lado de los suyos. Ojalá que así sea.

Grata visita

El día 7 del corriente tuvimos el gusto de saludar en este pueblo a los estimados esposos doctor Pánfilo D. Camacho, y su gentil esposa Lila Lazo, acompañados de sus hijos. Visita que nos resultó muy grata y que ojalá se repitiese con frecuencia.

Restablecida

Lo está la linda niñita Clarisa Collantes Camacho, que en días pasados guardó cama a consecuencia de molesta enfermedad. Nos complace su restablecimiento.

Honras fúnebres

En nuestra iglesia Parroquial se celebraron en la mañana del día 7 del corriente solemnes honras fúnebres por el alma de los veteranos fallecidos, habiendo asistido a las mismas, gran cantidad de fieles, en su mayoría veteranos de la Guerra de Independencia residentes en este pueblo y barrios cercanos.

Aguas del Jordán

Como anuncié en mis pasadas notas el día 2 del corriente se efectuoá en la ciudad de la Habana, y en la Iglesia de San Nicolás de Bari, el bautizo de la linda y hermosa niña, Sara Marina Teresita, hija del estimado matrimonio doctor Federicho Echevarría y su esposa Sarita Cruz de Echevarría. Apadrinaron a la linda niña, sus tíos los esposos Pablo Melgosa Iturbe y Amelia Cruz de Melgosa. Terminada la ceremonia, se obsequió a la distinguida concurrencia, con bocaditos, finas pastas y licores, y se repartieron elegantes tarjetas, como recuerdo de aquel lucido acto. Los señores Echevarría prodigaron múltiples atenciones a todos los concurrentes. Deseamos a tan graciosa muñequita, así como a sus amantes padres todo género de felicidad y ventura.

Invitación

Hemos recibido una atenta invitación firmada por el Presidente de la Asociación de Caballeros Católicos de San Cristóbal Unión No. 22, para la toma de posesión de la nueva Junta de Gobierno que regirá los destinos de tan prestigiosa institución durante el año de 1940, cuyo acto se celebrará el día 10 de ls crrientes a las tres de la tarde, y en el local de a Casa Social. Agradecemos profundamente esta invitación que nos hace su Presidente señor José Méndez, al mismo tiempo que deseamos a la nueva Directiva muchos éxitos en el desempeño de sus cargos.

Apuntes políticos

Ha causado en esta localidad verdadera satisfacción el rumor que desde hace días circula en la provincia, sobre la posible designación del señor Cirilo M. Bugallo, para ocupar el cargo de Gobernador Provincial, con vistas a las próximas elecciones.

La noticia ha sido acogida con verdadero agrado, no tan solo por las masas auténticas, a cuyo partido pertenece el señor Bugallo, sino también dentro de los otros partidos oposicionistas, y en buen número de elementos gubernamentales, que ven en el señor Bugallo, sus altas dotes de honradez y laboriosidad. Rumor, que parece tener lógicos fundamentos.

A. Costo de Fernández

DEL CENTRAL «ANDREITA»

Obituario

Hasta nosotros ha llegado la triste noticia de haber fallecido en Cienfuegos, Don Vicente Aguila, viejo vecino de San Juan de los Yeras, donde era generalmente estimado por sus dotes de caballerosidad y honradez a toda prueba, y en donde desempeñaba con gran interés y amor a las letras el cargo de corresponsal del DIARIO DE LA MARINA desde hacía muchos años.

Queremos por medio de estas líneas testimoniar a sus familiares y deudos, nuestro más sentido pésame, participando con ellas en tan agudo dolor, ya que aunque bien lejano nos unían al finado lazos familiares.

Paz a sus restos.

Grato saludo

Accidentalmente hemos tenido la ocasión de saludar en su viejo albergue campesino, donde se creó una honrada y laboriosa familia, al estimado amigo Sr. José M. Salgueiro y Cañoto, quien a pesar de sus ochenta años de edad lo encontramos bastante robustecido, al extremo de habernos identificado rápidamente tras veinte y tantos años sin vernos.

En breve palabras nos manifestó el anciano amigo que ya como su edad no le hace posible el trabajo corporal campesino, pasa su vida dirigiendo a sus hijos, y leyendo siempre el DIARIO DE LA MARINA, y que, según nos dijo era el verdadero DIARIO de relevantes méritos que le proporcionaba horas de grato placer.

Mucho nos place ratificarle nuestro afectuoso saludo por medio del DIARIO DE LA MARINA.

Angel Becerra

También hemos tenido la satisfacción de saludar a nuestro paso por San Juan de los Yeras, además de nuestro querido sobrino Luis Siruta, empleado del Ayuntamiento, al estimado amigo Sr. Angel Becerra, activo jefe político y Delegado de la Secretaría de Agricultura en dicho lugar, quien nos atendió con su amabilidad acostumbrada.

Le ratificamos nuestros saludo.

Julio Pérez.

PROXIMOS COMICIOS EN JATIBONICO DE LA ASOC. LOCAL DE CAMPESINOS

El Sr. Alejandro Beltrán joven entusiasta y esforzado colaborador del campesinado jurisdiccional, en rápido cambio de impresiones tenido con él y los conocidos colonos Sergio Valle y Pedro García Acosta, nos dice que se sienten intensamente satisfechos por su campaña librada a favor de sus candidatos los señores Ulises Sánchez y Francisco Ferrer, como Presidente y Secretario, respectivamente, de esa asociación, ya que estos la conocen bien de cerca; esto es, que sienten y palpan las necesidades del campesino. Nos agrega Beltrán, que es realmente inmenso el entusiasmo que existe en Jatibonico como en los pueblos limítrofes, ante los preparativos que con toda actividad se vienen efectuando para las elecciones que se llevarán a sabo, en su nuevo local de la Asociación de Campesinos de Jatibonico, para nombrar la Junta de Gobierno que ha de regir los destinos de esa naciente organización durante el año 1940.

También hemos de apuntar que la Comisión se encuentra satisfecha por el concurso especial que han ofrecido las bellas «campesinas» y subrayamos la palabra, porque en honor a la verdad se nos ocurre pensar que con tales gestos de civilidad, ya no hay campesinas en Cuba, aunque sigan exornando como florecillas silvestres nuestra bien amada campiña.

Nota de duelo

Acaba de rendir tributo a la madre tierra, a la avanzada edad de 82 años, sumiendo a sus familiares en dolor profundo, la bondadosa y venerable señora María García viuda de Fernández.

Doña María, como familiarmente se le llamaba, era muy querida y respetada en esta localidad por sus dotes de bondad y cariño. Por eso su muerte ha producido consternación, tanta que el piadoso acto tuvo las características de sentidísima manifestación de dolor.

Que hallen lenitivo a tan justo pesar y nuestro testimonio sincero de condolencia a tan estimados amigos, y de modo especial reiterada en esta ocasión a los señores Felo, José y Ramón, a los que hoy inmensa pena los embarga.

Teatro «Nieves»

Una animada noche de gala y primor, resultó la del domingo en el teatro «Nieves» mientras se estrenaba en su pantalla la bella producción cubana «Ahora seremos felices» protagonizada por los artistas de grandes méritos e inmenso renombre en la radio: Juan Aribizu y Mary Cortes.

El teatro se vió materialmente atestado de un público que ávido de presenciar una buena película criolla, no defraudó, ciertamente su interés, ya que objeto fué de parte del «respetable» de demostración de entusiasmo que se felicita de haber tenido la ocasión de conocer a estos sus favoritos de la radio en este nuevo aspecto de un arte sincero y fuerte.

Para contentar aun más a los favorecedores de su cinema, el joven Castelú, el simpático y atento empresario, no ahorra esfuerzo de ningún género, y para la próxima función del jueves, sorteará entre los concurrentes, un magnífico reloj para caballero, procedente de la casa Ordaz, de Ciego de Avila.

Mi enhorabuena.

Luis de Armas.

REMEDIANAS

Nota de duelo

Profunda pena ha causado en nuestra sociedad la muerte de la simpática jovencita Ana Aguiar Fernández, ocurrida en la noche del día 18 del actual en la Clínica «4 de Septiembre» de la capital de la República, a donde fué trasladada en grave estado.

Víctima de cruel dolencia después de varios días de enfermedad falleció habiéndose agotado todos los recursos de la ciencia por salvarla, dejando a sus familiares sumidos en el más hondo dolor.

Llegue hasta sus inconsolables padres, hermanos y demás familiares nuestro pésame más sentido.

Paz a sus restos.

Boda

Hace varios días contrajeron matrimonio en Buenabista, la bella señorita Gladis Poblador, hija amantísima del señor Pedro Poblador, Alcalde Municipal de esta ciudad, y el correcto joven José Manuel Pedroso.

Ante el Juez Municipal de Buenavista, señor Ramón Casallas, tuvo efecto el acto en la residencia de la gentil novia.

Como testigos suscribieron el acta el Dr. Francisco Lequerica, Sabás Fernández, José Ruiz y Miguel Acosta.

Una numerosa y selecta concurrencia asistió siendo obsequiada con un espléndido buffet.

Las fiestas de Nochebuena

Gran entusiasmo reina para las tradicionales parrandas de Nochebuena; ya los barrios de El Carmen y San Salvador tienen elegida sus directivas las cuales trabajan activamente por que el triunfo sea definitivo.

En la noche del día 15 para esperar las paprrandas se celebrará un baile de ambos barrios en la residencia de los esposos Dr. Miguel Angel Torrens y Ondina Podrón, para el cual reina mucho entusiasmo, y será amenizado por la orquesta «Cervantes» de esta ciudad.

También en la noche del día 24 habrá un baile en los salones del Casino Español y desde allí poder admirar las parrandas, baile que siempre resulta muy animado.

Daremos más detalles en próximas crónicas de estas fiestas.

Boda

Dentro de breves días contraerán matrimonio la señorita Olga Mould y Ayala y el señor José Cueto Isla.

Viajeros

Partieron hacia la Habana en la mañana del día 14 el distinguido Dr. Alfredo R. García Fernández, acompañado de su graciosa hija Yolanda.

Pasarán allí varios días en la Capital.

Una feliz temporada les deseamos.

Laudelina García Caturla.
Cronista Social.

UNA VELADA EN BANAGUISES REMEMORANDO A LOS HEROES DE LA GESTA LIBERTADORA

Los profesores y alumnos de la Escuela número seis la organizaron y culminó en un brillante éxito. Variado programa y discursos plenos de exaltación patriótica

Como había ofrecido a mis caros lectores, en la anterior correspondencia, reseñar tan destacado y trágico acontecimiento histórico, cumplo gustoso mi promesa.

La Escuela número 6 de este pueblo, que jamás olvida rememorar y honrar a sus mártires y héroes, celebró solemnemente una Velada en el cine «Fausto», de esta localidad, que hará época en los anales patrios de este pueblo.

Con la asistencia de las autoridades civiles, militares, sociedades, representación de la Prensa capitalina, magisterio, asociación de ex-alumnos, las clases vivas, Asociación de Padres, Maestros y Vecinos», «Liceo», Nueva Unión y numeroso pueblo, tuvo efecto la rememoración de tan tétrica efeméride de nuestras luchas emancipadoras.

El director de la Escuela número 6, señor Ramos, en breves y conceptuosas frases, hizo la apertura del acto.

Seguidamente los siguientes escolares, recitaron patrióticas poesías: Julia Alvarez, Julia Agente, Esperanza Gómez, Haydée Alés, María Esther Puentes, Laurita Ramos, «Mimí Serpa, Dulce Ma. Garrans, Olga Díaz, Isabel Sesín, Zoila Arregoitia, Dulce Ma. Hernández, Flora Cano, Caridad Agete y Lucía Cano.

Las señoritas Casilda Martínez y Belisa Espejo (esta última, Presidenta de la Asociación de Ex-alumnas de la Escuela número 6), recitaron de modo admirable, obteniendo como merecido galardón, una nutrida salva de aplausos.

En el uso de la palabra, el prestigioso y culto Presidente de la Asociación de Padres, Vecinos y Maestros, señor Mariano Ruscalleda, pronunció una magnífica oración, en la que, en vibrantes y elocuentes párrafos, marcó, a grandes rasgos la incomparable Inbasión de Baraguá a Mantua, exaltando la personalidad del «Titán de Bronce», así como su gesto gallardo en la inmortal protesta de los Mangos de Baraguá.

El señor Ruscalleda fué muy felicitado al terminar su hermosa oración.

Seguidamente, el culto joven José Lus Buminati, destacado líder político y uno de los valores positivos de la juventud de este pueblo, pronunció un conceptuoso y elocuente discurso, en el que, en magníficos y vibrantes párrafos, explicó la significación de la luctuosa fecha que hace bibrar de emoción y de amor patrio de Oriente a Occidente, a una nación que supo poner muy alto su valor espartano y su heroísmo, en la epopeya gloriosa por la obtención de su anelada liberación.

He aquí algunos de sus más destacados párrafos, que pude captar en su fogosa peroración:

«El 7 de diciembre es un día que la patria escoge para honrar la memoria de los combatientes caídos en campaña.»

«El 7 de diciembre es día de trabajo, para los que han recogido la herencia de Martí y Maceo.»

«El 7 de diciembre significa una conmemoración más a esta dolorosa fecha: la caída de Maceo, símbolo el más alto del valor y el heroísmo de la cubanidad y actividad patriótica, del valor sereno y denodado y de la consagración del ideal cubano.»

«Es el 7 de diciembre de 1896, la luctuosa efeméride en que cayó allá en el Cacahual, tras heroica jornada por toda la Isla, el Lugarteniente Antonio Maceo y Grajales, y a su lado también siguiendo la huella del destino y cumpliendo su juramento de honor, que hiciera el líder revolucionario y soldado ejemplar, «Panchito» Gómez Toro, sellando además, un símbolo de unidad entre los cubanos de distinto color, fundiéndose para siempre en un abrazo inmortal y supremo.»

«Recordemos y tengamos muy presente que Maceo no se concibió, sino luchando por la libertad y el engrandecimiento de Cuba.»

El joven Burumate fué muy aplaudido, al finalizar su elocuente oración.

En el uso de la palabra el culto joven señor Julio Zamora, prestigioso y querido Presidente de la Asociación de «Exalumnos E. Ramos», de la Escuela número 6, pronunció un conceptuoso y elocuente discurso, en el que puso de relieve sus vastos conocimientos históricos.

El amigo Zamora, al descender de la tribuna (la que honró dignamente) recibió una atronadora salva de aplausos.

Seguidamente, el fogoso y elocuente tribuno señor Máximo Burunate Triana, destacado líder político y de rancio abolenyo libertador, hizo el panegírico del «Titán de Bronce», haciendo un luminoso y vasto recorrido hitórico, destacando los hechos y las proezas del gran Maceo, y asimismo en frases lapidarias y elocuentísimas exaltó la memoria del «Mártir de Dos Ríos» y gran Apóstol José Martí.

Bodas de lata

El día 4 del actual cumplieron diez años de casados, sus bodas de lata, el culto caballero señor Marino Díaz, prestigioso director de una renombrada Academia, en el Central Alava, y su elegante y gentil esposa doctora Concepción Ruiz Vázquez de Díaz, competente y celosa Directora de la Escuela número 13 del referido Central.

A las muchas felicitaciones y parabienes recibidos, por tan fausto motivo, quiero unir las mías, sinceras, cálidas y emotivas.

Antonio Cortés Marimón

Según se rumora, en los mentideros políticos, el dilecto amigo a que hago méritos en el precedente epígrafe, será nominado para ocupar un escaño en el Consejo Provincial de Matanzas, en los próximos comicios generales.

El buen amigo Cortés cuenta con gran arraigo y simpatías en el cuerpo electoral, además es el ídolo de la sargentería del Autenticismo, del que es un destacado líder.

El prestigioso político aludido es un candidato de seguro triunfo.

Mi efusiva y cálida felicitación, por anticipado, al popular y querido convecino, que sabrá defender con tesón inquebrantable los intereses de esta región, digna de mejor suerte.

Saludo

Tuve el alto honor de saludar y departir brevemente con el prestigioso y dinámico Presidente de la Junta Municipal Electoral de San José de los Ramos, doctor Pedro Cazañas.

La fructífera y eficiente labor que viene desplegando tan celoso funcionario electoral, es digna de los más calurosos encomios.

El doctor Cazañas cuenta con un personal idóneo y activo, digno de que se le abonen sus modestos emolumentos, ya que su labor meritoria y abrumadora, merece que la Superioridad la tenga en cuenta, ordenando, de inmediato, la situación de fondos, para poner al día a servidores del Estado, que se exceden en el cumplimiento de sus deberes.

Reitérole mi más franco y cordial saludo a tan culto y prestigioso funcionario.

Enrique Ramos Alvarez.
Corresponsal.

DE ESMERALDA

El 7 de Diciembre

El día 7 del actual en el Teatro Principal de este pueblo se llevó a efecto la Velada conmemorativa a los mártires de nuestra Independencia. La organización estuvo a cargo de la Asociación de Padres, Maestros y vecinos, con la cooperación de las Escuelas públicas y privadas. A dicho acto asistieron las primeras autoridades civiles y veteranos de la guerra libertadora, entre los que se encontraba el señor Antonio Nodal, nuestro venerable y glorioso Capitán, y un numeroso público de todas nuestras clases sociales.

Programa.

Primera Parte:

1 Himno Nacional, cantado por los niños de las Escuelas 12 y 16, acompañados al piano por la señorita Argentina Cortina.

2 Apertura del acto, por el señor Pedro A. Valdés, Presidente de la Prensa local.

3 Poesía «A Martí», por la niña Mery Jaza.

4 «La Muerte del Titán», por la niña Emelina Ruiz.

5 «A la Bandera», por la niña Rosa Jaza.

6 Discurso, por el joven Moisés Guerra.

7 «7 de Diciembre», por la niña Adolfina Cepero.

8 «Ofrenda», por la niña Mirtha Bello.

9 «Al General Maceo», poesía por la niña Rosa Rodríguez.

10 Discurso, por el Sr. Juan Jiménez Tejera.

11 «7 de Diciembre», poesía, por la niña Elvira Rodríguez.

12 «A Maceo», poesía, por el niño Sergio Casado.

13 «Al Titán», por la niña Eumelia Prieto.

14 Himno «A Maceo», cantado por los niños de la Escuela Nro 1

Segunda Parte

1 Discurso por el Sr. Ignacio Guerra Madrigal.

2 «A Maceo», poesía por la niña Sara Palenzuela.

3 «Al General Antonio», poesía de José L. Machado, recitada por la exquisita declamadora Concepción Blanco.

4 «A Maceo», por la niña Bertha Delgado.

5 «Maceo», por la niña Idelisa Núñez.

6 Discurso, por G. Trespalacios.

7 «La Muerte del Titán», por la niña Emilia Delgado.

8 Poema «A Maceo», por el niño José Morales.

9 «A Maceo», por la niña Enohevia Orozco.

10 «Al Titán», por la niña Delsa Cepero.

11 Himno «A Maceo». Cantado por los niños de las Escuelas 12 y 16, acompañados al piano por la señorita «Niña» Coryina.

12 Discurso resumen por el señor Angel Bello Hernández, miembro de la Asociación de Padres, Vecinos y Maestros.

13 «Ya eres Libre, Cuba mía», pasaje histórico original de M. A. Bello, interpretado por las niñas: España, Angela E. Guerrero; Cuba, Esther Bello Martínez; El Mambí, Elvira Rodríguez; la República, Raquel Brick

Mi felicitación a los organizadores de este acto.

Luciano Fernándeb ALONSO,
Corresponsal

ENTUSIASTA LABOR EN FLORIDA DEL COMITE LOCAL PRO-DEFENSA

Ya lo hemos dicho en otras ocasiones; este organismo que por iniciativa del Club Rotario se ha constituido y el cual preside el dinámico Presidente de los Colonos de Florida, Sr. Héctor Herrero, viene actuando en sus primeros pasos con mucho acierto y actividad y ya tiene en estudio distintas obras de bien público para este pueblo, siendo una de ellas la reparación de la principal arteria de la ciudad, la calle del Presidente Gómez.

Felicitamos a este organismo y le deseamos muchos éxitos.

7 de Diciembre

Este día ha sido conmemorado por esta sociedad dignamente, con la celebración de distintos actos, dos en el Teatro Apolo organizados por el Comité 7 de Diciembre y la Associación Juvenil de Florida, así como otro en la Sociedad de los Treinta, todos los cuales recordaron con veneración a los mártires de la libertad patria.

Nota de duelo

A una avanzada edad dejó de existir la venerable anciana Sra. Doña Justina Hernández Vda. de Ruiz, madre amantísima de una respetable y antigua familia de esta localidad, entre las que se encuentran sus hijos Francisco y Ricardo Ruiz, este último alto empleado del Central Vertientes.

Su entierro fué una demostración palpable de las simpatías de toda esta familia, concurriendo muy particularmente del Central Vertientes, Agramonte y Estrella sus máximos representantes y un nutrido grupo de obreros y empleados de dichos centrales.

ALVAREZ, corresponsal.

PROYECTAN CONSTRUIR LOS ESTUDIANTES DE ARTEMISA UN PARQUE DEPORTIVO

Un verdadero y rotundo éxito se anotó esta entusiasta y novel institución en la noche del día 27 de Noviembre.

La velada que en conmemoración de la luctuosa fecha se llevó a efecto en los salones de la Sociedad Luz Caballero, resultó todo lo brillante que se esperaba.

El público que colmaba los salones, acabó de poner la risueña nota del éxito en dicho acto.

Felicitamos a la Federación Estudiantil de Artemisa por el éxito alcanzado.

Directiva de la Colonia Española

En días pasados tomó posesión la nueva directiva designada en las últimas elecciones celebradas por los socios de la prestigiosa sociedad «Colonia Española».

Fué un acto lleno de entusiasmo donde se hicieron promesas, por parte de los electos, de mantener y llevar a la sociedad por el camino del éxito, siempre en el plano de dignidad y respeto en que se ha mantenido la misma.

El nuevo presidente Sr. Alfredo Merana Díaz fué muy felicitado por su elección, ya que goza de alto aprecio entre los socios de la institución.

La Cronista felicita al nuevo Presidente y le desea toda clase de éxitos.

El Dr. Navarro y Parets

Después de haber estado muy grave a causa de repentina enfermedad este estimado amigo de la Cronista, va mejorando por la esmerada atención médica de que es objeto.

La Cronista hace llegar hasta el distinguido enfermo y sus familiares, sus deseos más sinceros por una pronta mejoría.

Certamen de Simpatía

Con mucho entusiasmo y actividad viene desarrollándose la campaña que a favor de la Srta. Ana Luz Sotolongo, está desplegando la Federación Estudiantil del Instituto de Segunda Enseñanza de Artemisa, para hacerla triunfar en el concurso de simpatía estudiantil provincial.

Muchos éxitos deseamos a la candidata del Instituto de Segunda Enseñanza de Artemisa.

Parque Deportivo

El director del Instituto de Segunda Enseñanza de Artemisa, ayudado eficazmente por los alumnos de dicho plantel, está laborando de manera eficiente y activa, por la construcción de un parque deportivo para los estudiantes de dicho plantel.

Tanto los estudiantes, como el señor Guillermo Alvarez, Director de dicho plantel, están esperanzados en que la iniciativa será dentro de muy poco tiempo, una hermosa y bella realidad.

A ese efecto, han solicitado del Ayuntamiento de este pueblo, les ceda los terrenos que en el reparto La Matilde de esta localidad, posee en un lamentable obandono.

No dudamos que le sean cedidos al Instituto los terrenos pedidos, para que pueda utilizarlos en este parque deportivo.

Esther Ernand.

SERA DURA LA PROXIMA CONTIENDA ELECTORAL EN SANTIAGO DE LAS VEGAS

Es importante considerar los problemas políticos del Término Municipal de Santiago de las Vegas, con miras a las futuras elecciones generales. El proceso de los acoplamientos tienen fases de intenso interes en todo el contorno. Cada partido presenta su candidato, menos el Conjunto Nacional Democrático que, hasta el día en que doy a la imprenta estas notas, no piensa en llevar ninguno. Solo esperan los que pertenecen al C. N. D. el regreso del Dr. José M. Reposo, para tratar ampliamente sobre la conducta a seguir. El Partido Liberal cuenta con el señor Gerardo Castro y con el Dr. Torres O-Hallorans, siendo este último el hombre que tiene mayores simpatías, al menos en esta localidad. Los Nacionalistas parece que tienen en cartera al joven Dr. José N. Marrero, médico y hombre que viene desenvolviendo una política discreta, pero de altura en el Término; Acción Republicana lleva al señor Manolo Martínez, de grandes simpatías también, y los Auténticos parecen decidirse por su jefe el joven «Mino» Rodríguez que, al no llevarlo en la boleta provincial, como parece no será encasillado, tendrá que optar por la Alcaldía de su pueblo. En cuanto a los demás Partidos, no tienen candidatos y harán lo que el Conjunto, que unirá sus intereses a un Partido de fuerzas. Nosotros hemos sido consultados alrededor de la conducta que ha de seguir el C.N.D. y nada hemos podido ofrecer de interés, toda vez que el jefe está ausente. De todos modos, tenemos la seguridad de no llevar candidatura propia. Los problemas del Término han de despertar un interés como nunca se pudo observar en anteriores campañas políticas. Incidentalmente y como testigos que fuimos de una boda reciente en esta localidad, tuvimos oportunidad de charlar brevemente con el Sr. Francisco Ochoa, todo energía y todo actividad, miembro destacado y figura de relieve del Nacionalismo en Santiago de las Vegas, y su gran amigo Darío Gravier, otro factor de importancia y candidato la vez pasada por una coalición de la que fué parte también el redactor de estas notas, a la Alcaldía de Santiago de las Vegas, y ambos caballeros, hacían grandes elogios de esa nueva figura que viene a luchar en Santiago de las Vegas y que me fué presentado, el joven médico José M. Marrero, hombre que parece llenar el vacío que en ese aspecto tenía el Partido Nacionalista en la Municipalidad. Precisamente, quiero señalar y agradecer al mismo tiempo, las frases desbordantes de benevolencia, gentileza y caballerosidad que el señor Darío Gravier hubo de pronunciar en favor de nosotros, frases que, desde luego, son producto de su proverbial amabilidad.

Los señores Ochoa y Gravier, que hace años tienen sus intereses políticos dentro del Nacionalismo, a quienes han dedicado sus mayores esfuerzos, todos sus entusiasmos e inteligencias, se manifiestan en tono altamente optimistas en cuanto a su labor municipal, y en general en favor del Partido de sus fervores. Como se puede observar, estas notas imparciales y responsables por nuestra condición de miembro de un Partido de Gobierno en la Provincial, ofrecen al lector del DIARIO tema para considerar nuestra política en el Término Municipal de Santiago de las Vegas.

Olga López

Hace pocos días celebró su onomástico esta nuestra simpática e inteligente amiguita, y recibió muestras del aprecio y distinción de sus muchas amistades. El cronista hace llegar hacia Olga la más afectuosa felicitación.

Antonia Ruiz

Ha partido con rumbo a Colón, la agraciada e inteligente amiguita María Antonia Ruiz, que se propone pasar una temporada en la casa de sus padres y contraer al mismo tiempo nupcias con el correcto joven Epifania Figueroa. La señorita Ruiz no regresará más al Rincón hasta ver realizado su sueño de amor. El cronista al darle la despedida más cordial a la distinguida amiguita, hace votos fervientes porque en breve se realicen sus más caras ilusiones.

Sarita Graupera

Una oriental inteligente y bonita que, después de más de dos meses que pasó de vacaciones en Rancho Boyeros, en la casa de su hermana Mercedes, regresa a los predios orientales, al inolvidable central demolido «San Manuel», de la Chaparra Sugar Company.

Lucas SAINZ

EL AYUNTAMIENTO DE SANTIAGO DE CUBA PREPARA LOS NUEVOS PRESUPUESTOS; EXISTE DEFICIT

Un tripulante del vapor finlandés «Delawar» se arrojó al agua en la bahía de Santiago de Cuba, renuente a seguir a bordo, temeroso de los riesgos de navegar ahora en Europa

SANTIAGO DE CUBA, diciembre 15. DIARIO. Habana.—Continúa encallado junto a las costas de Cayo Mambí, el vapor ingles Fred, a pesar de los esfuerzos que realizan con otras embarcaciones para ponerlo a flote. Con ese motivo se han perdido dos mil sacos de azúcar.

Clausura escolar

El Gobernador de esta ciudad, oficiales del Ejército, de la Policía, de la Marina y numerosos invitados concurrieron ayer a la clausura del Hogar Infantil Campesino, en su curso del 39 al 40. En ese acto usó de la palabra el teniente Miguel de Ronce, siendo frenéticamente aplaudido por la concurrencia.

Visita de cortesía

El nuevo Jefe militar, teniente coronel Gutiérrez Velazquez, realizó una visita de cortesía a los periódicos locales y sociedades de instrucción y recreo, tributándosele en todos estos lugares grandes agasajos. GARCIA. Corresponsal.

Mataron a un campesino

SANTIAGO DE CUBA, diciembre 15. DIARIO. Habana.— Un hecho criminal se cometió ayer en el poblado Miranda, donde fué muerto por varios disparos de arma de fuego el vecino Pedro Garlobo Carreras. Créese que el robo fué el móvil del hecho, y se encuentran detenidos como responsables del mismo, Venancio Parra, Luis Silveira y Pedro Benítez, a quienes se les acusa de ser los autores del crimen.

Déficit de 75 mil pesos

El Alcalde Municipal señor Castellvi y el contador Municipal se encuentran confeccionando los nuevos presupuestos, apareciendo hasta el presente un déficit de 75 mil pesos. El Alcalde no ha hecho declaraciones, pero la Cámara Municipal está tratando de conjurar la grave situación planteada por el informe emitido por el contador. GARCIA. Corresponsal.

Cariñoso recibimiento al nuevo Jefe militar

PINAR DEL RIO, diciembre 15. DIARIO. Habana.—La sociedad pinareña ha ofrecido un caluroso recibimiento al nuevo jefe militar de la provincia, teniente coronel Ruperto Cabrera, quien se hacía acompañar del comandante José H. Velázquez, del capitán ayudante Gómez Cicles y del comandante Castillo. En la jefatura del Regimiento 8, donde se le tributó un homenaje, concurrieron todas las autoridades civiles y militares, el Alcalde Municipal Pablo Cue, el Senador Simeón Ferro, Representante Dr. Manuel Angel, Manuel Ferro, Presidente de la Audiencia, doctor Chirino, Fiscal, Magistrados y demás personalidades.

El teniente coronel Cabrera manifestó a los periodistas que venía a Pinar del Río animado de los mejores deseos y dispuesto a continuar laborando con el mismo celo y patriotismo que sus predecesores, de quienes hizo los mejores elogios. G. RODRIGUEZ. Corresponsal.

Pagarán a la policía

SANTIAGO DE LAS VEGAS, diciembre 15. DIARIO. Habana.—El Alcalde Municipal Manuel Galdós Rodríguez, dispuso en el día de ayer el ingreso en la Zona Fiscal de Bejucal de la cantidad necesaria para el pago de la Policía Nacional, correspondiente al mes actual. Igualmente se encuentra activando todos los libramientos para pagar a los empleados municipales el próximo día 22. M. PERERA. Corresponsal.

Otro Comité constituído

BOLONDRON, diciembre 15. DIARIO. Habana.—Anoche en Asamblea celebrada por los empleados, quedó constituído en esta localidad el Comité que ha de trabajar por la implantación de la carrera administrativa, llevando esta aspiración al seno de la Asamblea Constituyente. Se eligió la Directiva. OÑA. Corresponsal.

Muerto de una puñalada

PEDRO BETANCOURT, diciembre 15. DIARIO. Habana.— Esta tarde fué muerto de una puñalada Reinaldo Díaz, por Martín Pedroso, en la finca «Dos Hermanos», de este Término municipal. El agresor fué detenido por la policía El juzgado se dirige al lugar del hecho. Se desconoce hasta el momento el origen del suceso. T. R. AGOSTINI. Corresponsal.

Constituído un Comité de Empleados

JAGUEY GRANDE, diciembre 15. DIARIO. Habana.— Ha quedado constituído el Comité de empleados públicos para laborar por la implantación de la carrera administrativa, el escalafón y mejoramiento, la competencia y antigüedad, acordando solicitar de la Asamblea Constituyente, acoja esa aspiración de interés para todas las clases sociales. P. R. RODRIGUEZ. Corresponsal.

Teme a la navegación

CIENFUEGOS, diciembre 15. DIARIO. Habana.— Al zarpar de este puerto el vapor finlandés «Delawar», que llevaba un cargamento de azúcar para Bordeaux, Francia, el tripulante Carl Ronsel se lanzó al agua con el propósito de no continuar el viaje, siendo rescatado por miembros de la policía marítima. Ronsel declaró que deseaba quedarse en Cuba por temor al riesgo que corría en el viaje con motivo de la guerra. El detenido fué trasladado a la Habana e internado en el Departamento de Tiscornia a disposición del Delegado de Inmigración.

Reunión en el Ayuntamiento

Anoche se efectuó una reunión en el Ayuntamiento, en la que tomaron parte el Alcalde Dr. Aguilar, Concejales y numerosos encomenderos con el propósito de resolver el problema que confronta el transporte de carne del matadero, lo que se efectúa en carros del Departamento de Extinción de Incendios, por lo que se acordó un crédito para adquirir camiones apropiados para el acarreo. O. A. GARCIA. Corresponsal.

El recibimiento de los exploradores de Cienfuegos, en Camagüey

Camagüey, diciembre 15. DIARIO. Habana.— Se ha confeccionado el programa por el Club Rotario y las autoridades, para recibir a los exploradores de Cienfuegos que arribarán a esta ciudad, donde serán agasajados.

—Ha regresado a esta ciudad después de larga ausencia el Gobernador señor Roberto Pérez Lara, tomando posesión de su cargo inmediatamente.

—Por disposición del Jefe Militar, la policía presta desde ayer un servicio de seis horas cubriendo tres turnos. Ha sido muy bien acogida la medida.

NOTAS DE CALIMETE

«El 7 de diciembre

El aniversario de la caída del Mayor General Antonio Maceo y su Ayudante Francisco Gómez, y de los numerosos mártires de la Revolución, fué, celebrado en la cabecera del Término Municipal, con gran fervor patriótico y reconocimiento, siendo organizados los actos, por la Delegación de los Veteranos de la Independencia y el señor Alcalde Municipal, Jacinto Ruiz, con las profesoras y alumnos de las Escuelas Públicas.

Por la mañana se verificó la gran peregrinación al Panteón donde descansan los restos de los libertadores que sucumbieron en los campos del término; al efecto a las nueve partieron del parque «La Libertad», Ejército, policías, veteranos, Alcalde Municipal, escuelas, pueblo etc., acompañados de la música del profesor señor Hito, y una vez llegado al santuario de nuestros héroes, se inició el acto con el Himno Nacional, después el periodista y veterano señor Ugarte Castellanos pronunció breves palabras en relación con el homenaje que se realizaba; las alumnas de las Escuelas recitaron diversas composiciones alusivas a la fecha y finalmente cupome el alto honor de terminarlo en nombre del señor Jacinto Ruiz, nuestro mayor, que gentilmente y con los veteranos exalta tan inolvidable efemérides.

La velada se verificó a las 9 de la noche en el teatro «Pablo», cedido galantemente por nuestro amigo el señor Pablo Gómez; fué decorado en su parte escénica con flores y la bandera de la Patria que adornaba una mesa en la cual se destacaban los bustos del gran Maceo y del fiel Panchito Gómez, ambos inmolados en San Pedro; en la presidencia del mismo los Veteranos con su jefe el señor oficial Calzadilla, sus compañeros, el señor Rosendo, cabo del Ejército en representación del mismo, el señor Jacinto Ruiz, señor Valladares, señora Narcisa Z. de Valladares y el corresponsal que suscribe.

Realizada la apertura con las notas del Himno, dirigí breves palabras a la numerosa concurrencia para anunciar el acto con el señor Castellanos, el cual con frases sentidas y emotivas, disertó de manera elocuente sobre el simbolicismo de la luctuosa conmemoración, estando muy oportuno y feliz en sus ideas, que fueron acompañadas de preciosos datos que aportó de sus notas. Alumnas de las escuelas recitaron composiciones y pronunció un interesante discurso la niña Violeta Pérez; entre las alumnas fueron muy celebradas Sofía Hernández, Julia Alfonso, Narciso Pica, Gladys Cárdenas, Eulalia Rey, Mary Sánchez y Haidée Fagundo. La distinguida profesional señora Nena Zulueta de Valladares, nos deleitó recitando una emotiva y patriótica composición dedicada al Lugar Teniente Antonio Maceo y el resumen fué realizado por el que informa. Justo es consignar el orden y recogimiento que prevalecieron durante los referidos actos, por cuya razón felicitamos por medio del DIARIO DE LA MARINA a la comisión organizadora.

«Notas políticas»

Estamos en plenas actividades políticas; la sargentería de los distintos sectores se reúne diariamente para organizar las distintas gestiones encaminadas a sumar adeptos para las próximas elecciones, de las cuales esperamos surjan los más capaces candidatos que nos lleven por buenos derroteros a las postulaciones finales.

La Asamblea Municipal del Término de Manguito se reunirá primero el día 17 para cubrir vacantes en el seno de la misma, y después el 25 para designar la candidatura de concejales y Alcalde por la coalición socialista democrática, que seguramente postulará al señor Jacinto Ruiz Alvarez, el Alcalde Modelo, que en su primera etapa ha mejorado sobresalientemente todos los barrios en sus necesidades más perentorias, por cuya razón, su designación será una verdadera y justificada oportunidad que se le presentará al electorado, para premiar sus grandes servicios, puestos a la disposición de todos los habitantes del Término Municipal, sin distinción de partidos ni clase.

La grippe

Una verdadera epidemia estamos sufriendo con motivo de las bajas temperaturas que sufrimos. Numerosos amigos pagan tributo a tan molesta dolencia: los señores Fernández y Gutiérrez, así como también nuestro representante el señor Fidel Barreto, quien con altas fiebres, ha tenido que recluirse durante treinta días; afortunadamente su convalecencia rápida lo ha devuelto a sus actividades azucareras y políticas.

Dr. GARCIA
Corresponsal

M.E.C.D. 2016

FACILITARA LA ALCALDIA UNA COPA DE PLATA A LOS CONSTITUYENTISTAS PARA QUE LA USEN COMO URNA

LA INDUSTRIA LECHERA Y SU DECAIMIENTO ECONOMICO

Para los que conocemos la importancia que tiene y el valor que representa en la economía del país la industria lechera, por la intervención que tuvimos más de una vez en los problemas surgidos en la misma con motivo de las contrataciones de su producto entre Abastecedores y Productores de la Provincia de la Habana, y por haber sido uno de los que, en unión de los doctores Muxó, Lage, Recio, Cadenas y otros más organizaron el Primer Congreso Industrial de la Leche y Productos Derivados que tuvo efecto en esta capital en el año 1927; la crisis económica que viene confrontando esa industria granjera, es pavorosa. Sin embargo, poco o nada se ha hecho para conjurarla, no obstante las explicaciones que con frecuencia se han formulado al Gobierno, en ese sentido, por los interesados en la misma.

Si la Comisión Tcnica de la Leche organismo a cargo del cual está el estudio de la regulación que debe dársele a la producción y expendio de un artículo de tan indispensable consumo en la alimentación humana como es la leche, lo mismo en lo que respecta a su control sanitario que a la organización de la industria que lo origina, antes de adoptar sus acuerdos para elevarlos a la Secretaría de Comercio, en su carácter de asesor técnico, y ésta al Presidente de la República, cuando se trata de fijarle precio al litro de leche, realizara una investigación acuciosa y detenida con el objeto de apreciar lo más exactamente posible la situación en que se encuentra y desenvuelve la misma, así como las causas o factores que determinan el quebranto que experimenta, llegaría fácilmente al convencimiento de que, en los precios fijados a su producto es decir, la leche, está el origen del proceso de ruina y desintegración que acusa ese sector de la producción rural del país.

Ajenos al deseo de criticar en su gestión a la Comisión Técnica de la Leche, que preside nuestro amigo el doctor Domingo Ramos, q: :remos evidenciar, por lo menos, con la exposición que formulamos a través de los comentarios que abarca este artículo, lo inconsistentes que resultan en cuanto a fundamentos de orden económicos muchos de los acuerdos de ese organismo, que han servido de base para fijarle precio a dicho producto en distintas ocasiones, conforme lo demostraremos al referirnos a las cotizaciones promedias que han regido en los siete meses últimos, para las leches producidas en las Provincias de Pinar del Río, Habana y Matanzas.

Durante los meses de mayo, junio, julio y agosto del corriente año, los productores de leche de las tres provincias citadas, vendieron a dos centavos el litro, de acuerdo con el precio que la Comisión Técnica aconsejó se le fijara a ese producto; en septiembre y octubre del mismo año, a tres centavos el litro, y en el mes de septiembre que acaba de cursar, a cuatro centavos, con el descuento por concepto de distancia, en todas las épocas, de un centavo para las leches procedentes de la segunda zona, o sean de Pinar del Río y Matanzas, y medio centavo para las de la primera zona, es decir, las de la Habana, lo que da un promedio, en los siete meses a que hacemos mención, de tres centavos por litro, lo que después de hecho los descuentos señalados, resulta de dos centavos y medio, para el litro de leche de la segunda y primera zona, respectivamente, en ese lapso.

De tenerse en cuenta que la generalidad de nuestras vacas camperas, por la falta de clase y la deficiente alimentación con que se nutren, solo tienen una producción promedia de tres litros durante el tiempo que se las explota al año, los que vendieron en Pinar del Río y Matanzas a dos centavos, y en la Habana a dos centavos y medio, esto es, con un rendimiento económico de seis y siete centavos y medio al día, o sea de $1.80 y $2.25 al mes; con muy escaso esfuerzo mental se llegará al convencimiento de que no puede existir industria lechera en Cuba, y en el caso de que tal fenómeno se produzca, como viene ocurriendo, de que ningún productor podrá prestarle observación estricta a las exigencias de carácter sanitario que existen en vigor para garantizar la calidad del líquido lácteo que se suministra a las poblaciones.

Si cada vaca no tuviera un valor de $30.00, por lo menos, como lo tienen; si los potreros donde pastan las mismas no rentaran $25.00 por caballería en las Provincias de Pinar del Río y Matanzas, y $75.00 en la de La Habana; si el ordeño de las vacas no lo realizaran obreros a los cuales hay que abonarles el salario mínimo; si los útiles y demás accesorios que la explotación del negocio requiere tener en uso y la Sanidad exige, no costaran nada en los almacenes que los proveen, posiblemente los propietarios de vaquerías podrían vivir, sin holgura, se entiende, de lo que producen las mismas a los precios que se ha vendido y vende el litro de leche, según la cotización oficial que el Gobierno le ha fijado; pero como no sucede así, ya que si se muere una vaca hay que reponerla y abonar por ella el valor que representa esa propiedad; si la renta de los terrenos que abarca la explotación, no se paga con la exactitud que exigen los contratos entre arrendatarios y arrendador, la ejecución del desahucio no se hace esperar; si el pago de salarios a obreros no se efectúa con puntualidad, la Secretaría del Trabajo interviene presta para resolver el problema, con justicia, a favor de la parte en queja; si el almacén que provee los accesorios de lechería, a cobrar en plazo breve, no hace efectivos sus suministros a fin de mes, suspende el suministro de ellos; resulta que el industrial lechero se ve impelido a vivir encadenado a la miseria en este país, por la incomprensión que existe en algunas esferas oficiales respecto al desenvolvimiento de ese sector valioso de la producción agraria nacional.

Como para producir un litro de leche hay que afrontar los gastos relatados y otros más, y dar observación a las exigencias que regulan esa industria, sin otra perspectiva que la que ofrece el precio ruinoso de dos centavos por él, no obstante tratarse del mejor y más completo alimento que puede ingerir cualquier persona; nosotros nos preguntamos si no sería preferible dedicarse antes que a explotar esa maltratada industria, ejercer el comercio de las aguas llamadas minerales o el de los conocidos refrescos, unas y otros de discutido valor nutritivo por los que el público no tiene inconveniente en pagar cinco centavos por media botella o envases de menor tamaño de ellos, y para los cuales no existen exigencias de refrigeración, conteo bacteriano y otros muchos requisitos que el productor de leche tiene que observar para no incurrir en frecuentes infracciones?

Cada vez que lemos en la prensa de esta capital que nuestro amigo el ingeniero Amadeo López Castro, competente y dinámico Secretario de Agricultura, regresó de tal o cual lugar del país a donde hubo de ir para distribuir distintas parcelas de terreno propiedad del Estado, entre el campesinado acreedor a esas donaciones, nos asalta la duda de si el bien intencionado funcionario no estará perdiendo el tiempo al llevar a cabo una política agraria de la importancia que tiene la del reparto de tierras, sobre todo cuando pensamos con algún detenimiento acerca de la situación de penuria que sufre la generalidad de los agricultores de Cuba, sin excepción alguna de su dedicación, así como de las dificultades con que tropiezan para obtener mediante los esfuerzos y la perseverante labor que realizan, con las privaciones que en la campiña hay que hacerlo, lo necesario para vivir, toda vez que los frutos de sus cosechas, al igual que los animales que crían, cuando llegan a los centros de consumo, resultan vendidos a precios tan desfavorables que, en algunos casos, lo que obtienen de ellos no cubre ni el 50 por ciento de lo que costaron el producirlos; hechos éstos que también les acontecen frecuentemente a los exportadores de vegetales, quienes, lejos de percibir el importe del valor que representan sus embarques, se ven obligados muchas veces a girar dinero para cubrir el importe de los fletes y otros gastos que el comisionista receptor de aquéllos suele cobrarles al rendirle cuenta de las transacciones efectuadas.

Frente a esa desalentadora perspectiva que constantemente se le ofrece al que labra la tierra o se dedica a la cría de animales en Cuba, ¿qué entusiasmos puede sentir nuestro guajiro por poseer un pedazo de tierra que le done el Gobierno, si cada vez es más aflictiva su situación?

Cuando en Cuba se trate de darle valor a lo que se produce en su territorio y el Gobierno sea el primero que prefiera los productos nacionales a los extranjeros, tal vez entonces haya algún incentivo para los que a la agricultura y la ganadería dedican sus actividades; pero mientras tanto esas rectificaciones no tengan lugar y la libra de frijoles maíz, el racimo de plátanos y el litro de leche, haya que venderlos a precios ruinosos, como los que se pagan por todos esos productos en el único mercado que los absorbe, es decir, por debajo del costo de producción, nuestros agricultores continuarán ocupando plaza fija en la falange de los desheredados de la fortuna.

Si el standard de vida de las clases medias y modestas ha mejorado en los centros urbanos del país, y la capacidad adquisitiva de las mismas ha aumentado en proporción a esa mejora, ¿por qué, pues, los que labran la tierra o crían animales, no importa la escala en que lo hagan, que cumplen la legislación de carácter social que ha sido factor determinante de ese progreso, no han de obtener como resultado de la valorización racional que se le dé a sus frutos o animales, cuando son vendidos en los centros de abastos, la remuneración adecuada que les permita satisfacer los gastos en que hubieron de incurrir para producirlos? O estamos equivocados o la lógica en cuanto a economía agrícola bien aplicada resulta fallida.

En épocas no muy remotas, en que la economía del país fué tan crítica o más que la actual, y en la que la producción no se había encarecido todavía por la serie de factores que hoy justifican el aumento de gastos que la misma tiene, entre ellos los originados por las leyes de carácter social, las que consideramos justas y necesarias, el litro de leche siempre se le pagó al productor de la Provincia de La Habana, por el Abastecedor de esta capital, a cinco, seis y siete centavos, según se tratara del período de lluvias o de seca; ¿cómo pues, ha de estimarse que los precios que han regido en los últimos siete meses para las leches de las Provincias de Pinar del Río, Habana y Matanzas, puedan considerarse como el resultado de un estudio mesurado de esa producción ni que responde a un principio de equidad dentro del más rudimentario concepto de la economía industrial?

Conocemos bien de cerca la capacidad del doctor Domingo Ramos, al igual que su probidad como funcionario público, pero lo que no llegamos a explicarnos son los fundamentos que haya tenido el organismo que preside y la Junta de Notables que en la Secretaría de Sanidad se reunió varias veces para tratar del precio que debía fijársele a la leche, para arribar a los acuerdos que han motivado esos precios ruinosos de dos y dos y medio centavos para el litro, procedente de las zonas enunciadas, en el tiempo a que nos referimos.

Después que se celebró el Congreso de la Leche en el año 1927, y se redactó el Reglamento para el comercio a que da lugar el producto de esa industria, que existió en vigor hasta ha poco, del cual fuimos uno de sus confeccionadores, se fomentaron en Cuba, sobre todo en la Provincia de La Habana, vaquerías modelo por valor de más de $2.000.000. De esa importante inversión se ha perdido más del 50 por ciento, y lo que queda de ella no sabemos hasta cuando podrá resistir la difícil situación que viene confrontando.

Si los Aballí, Parajón, Padial, Suárez Delgado, Pessino, O-Farrill, Maristany, Jorge y otros más de los que quedan del grupo de elementos progresistas y de solvencia económica que propiciaron con sus capitales e iniciativas el fomento de numerosas Granjas modernas lecheras, a partir de la celebración del citado Congreso y la vigencia del Reglamento de la Leche a que nos referimos, hablaran y contaran las dificultades que sortean día tras día para mantener en pie sus establecimientos, constituiría, sin duda alguna, la narración que hicieran en ese sentido un dato de gran interés para la historia de la producción lechera en Cuba, cuando ésta se escriba.

La industria lechera representa millones de pesos en el país; es cubana en un 95 por ciento, y de ella viven millares de familias. Si esto es cierto, como lo es también el estado precario en que se encuentra, ¿por qué, pues no se procura prestarle la atención que merece para evitar que ruede al abismo del desastre económico de que se ve amenazada?

Si el Presidente de la República y los Secretarios de Sanidad, Comercio y Agricultura, así como el Presidente de la Comisión Técnica de la Leche, consideran detenidamente la difícil situación que confronta esa importante producción cubana, seguramente se decidirán a realizar algo práctico para salvarla de su total empobrecimiento.

El anhelo supremo de la Sanidad es que se produzca leche buena e higiénica para que la población consuma un alimento de indiscutible pureza y valor energético, aspiración laudable por el propósito que la determina; pero como es axiomático que a mejor clase de leche corresponde un mayor costo de producción, mientras lo que se obtenga por el litro de ella no compense los gastos en que se incurre al producirla será difícil conseguir que las leches que se venden a los precios que hemos citado, puedan satisfacer, por sus condiciones generales, esos postulados sanitarios.

Bernardo J. Crespo.

Diez días concede el Juez de Primera Instancia del Centro a los que ocupan la finca Cuyují para que la desalojen

El juicio de desahucio lo sigue el Estado cubano contra el Sr. Santiago Blanco Jiménez. Declaratoria de herederos. Seguirá adelante una ejecución de bienes contra A. Montial

El doctor Manuel R. Zaldívar, juez de Primera Instancia de Almendares, dictó auto en el juicio ejecutivo seguido por María Luisa del Carmen Cirila y Micaela del Carmen Julia Suárez y Diago con a el señor Salvador Guedes, despachando mandamiento de ejecución contra los bienes del demandado por la suma de 9,200 pesos de principal y los intereses legales desde la interpelación judicial más 500 pesos que se fijan, como aproximado, para gastos y costas, disponiendo se le requiera por el alguacil para que en el acto dé y pague a la herencia yacente de la señora María Teófila Diago y Carrillo, representada por sus herederos legítimos María Luisa del Carmen Cirila Micaela del Carmen Julia y Luis Ramón Aurelio del Carmen Suárez Diago, las expresadas cantidades.

Incompetente el Juzgado

En el expediente de jurisdicción voluntaria en negocios de comercio promovido por la entidad Herrera y Cabrera, solicitando intervención judicial perentoria para compeler al socio de esa entidad señor Santiago Cabrera y Sánchez a que cese en aquellos actos que no le son propios el señor puez de Primera Instancia de Almendares, doctor Manuel R. Zaldívar, dictó auto ante el secretario doctor Enrique Whitmarst, por el cual se declara incompetente dicho tribunal para conocer del asunto.

Diez días para el desalojo de la finca «Cuyují»

El doctor Enrique Rubio Linares, juez de Primera Instancia del Centro, ha dictado sentencia ante el secretario Abelardo Piedra, en los autos del juicio de desahucio seguido por el Estado cubano contra Santiago Blanco Jiménez, declarando con lugar la demanda y en consecuencia condenando al demandado a que dentro del término de diez días desaloje la parcela de terreno de la finca rústica denominada «Cuyují», antes «San Joaquín», situada en el barrio Congres, término municipal y partido judicial de Pinar del Río, apercibido de lanzamiento si no lo verifica.

Adelante una ejecución

En el juicio ejecutivo seguido por Concepción Puig Vilaró contra Asunción Montiel Perera, el señor juez de Primera Instancia del Norte, doctor Juan Francisco Nodarse, dictó sentencia ante el secretario Bustamante, mandando seguir adelante la ejecución despachada contra los bienes de la deudora hasta hacer trance y remate de los mismos y con su producto entero y cumplido pago a la ejecutante de la cantidad de $1,126 de principal más los intereses legales y las costas.

Sin lugar un mayor cuantía

El doctor Juan Ignacio Jústiz, juez de Primera Instancia del Sur, dictó sentencia por ante el secretario Rauchmann, en los autos del juicio declarativo de mayor cuantía seguido por Francisco Pérez Abreu contra Narciso Morán Benavides, declarando sin lugar la demanda y en consecuencia absolviendo de la misma al demandado.

Declaratorias de herederos

El doctor Zaldívar, dictó auto por ante el secretario Saínz Silveira, declarando intestado el fallecimiento de Armando Santi y González y por sus únicos y universales herederos a sus hijos Armando, Mario José, Fernando y María Regina Santi y Puerta, y a su viuda Zoila Enrique Puerta y Yero.

El doctor Rubio Linares, juez de Primera Instancia del Centro, declaró intestado por ante el secretario Piedra, el fallecimiento de Germán González del Castillo y por sus únicos herederos a sus hijos Germán Cecilio, Esther y Trinidad González y Calderón, y a su viuda Servillana Calderón y Gómez Piñal.

También el doctor Rubio Linares declaró intestado el fallecimiento de Arnaldo Octavio Blanco y Castellanos y por sus únicos y universales herederos a sus hijos Heberto, Margarita, Pablo, Esperanza, Angelina y Carmen, sin perjuicio de la cuota vidual usufructuaria a favor de su viuda Carmen Rodríguez.

Pensión

El doctor Rubio Linares, juez de Primera Instancia del Centro, dictó auto por ante el secretario Gabriel Lafuente, concediendo una pensión ascendente al 75 por ciento de 300 pesos, a favor de Isabel Abreu y Maqueira, así como a su señora madre Tecla Maqueira, como hija del soldado del Ejército Libertador, Laureano Abreu González.

Relación de los asuntos civiles turnados ayer

EXHORTOS: De Camagüey, en expediente separación contra Luis M Sabatés, al Sur; de Sagua la Grande, en corrección disciplinaria, contra Eloy Merino, al Norte; de Guanabacoa, en alimentos, por Asunción Valdés contra Nemesio Méndez, al del Centro.

INSCRIPCION DE NACIMIENTO: Ofelia González, al de Almendares; Luis Cartell Hernández, al Oeste; Armando Veloz, al Sur; Silvestre Cabrera, al Este; Horacio Alfonso, al Norte; Francisco María Maciner, al Centro; Nicolás Rodríguez, al Este; Manuel, Fernando y Enriqueta Martínez, al Norte; Emilia Santa Cruz, al Sur; Angela Santovenia, al Centro; Jerminio Miranda, al de Almendares; Juan Magraner Iglesias, al del Oeste.

JUBILACIONES: Rafael Celedonio González, al Centro; Laureano García, al Oeste; Otilio Rafael Mesa y de la Moneda, al Sur; Silvano Herrera y Mora, al de Almendares; Paula Cordero, pensión de Ambrosio Fuentes, al Este.

APELACIONES: Bienvenido Aguilera contra María de la Paz, al Oeste; Mario Véliz contra Ramón Prego, al Este; Gabriela García, contra Fanny Isaac, al Norte; Domingo Martínez contra Ramón Menéndez, al Sur

PREVENCION ABINTESTADO: José Alfonso Torres, al Norte.

DECLARATORIA DE HEREDEROS: María de la Concepción Sánchez Domenech, al Oeste.

INTESTADO: Cecil George Desportess, al Norte.

DESAHUCIO: El Estado cubano contra Teodoro Cepero sobre desalojo de la finca «Santa Margarita5, en Bolondrón, al Centro.

RENDICION DE CUENTA: Juan Herrera Falcón sobre rendición de cuenta a Herrera y Cabrera, al de Almendares.

DEMENCIAS: José Márquez, al del Centro; Ventura Fleitas, al Norte.

MAYOR CUANTIA SOBRE DIVISION DE CONDOMINIO: Alicia González del Real y Mejías contra Eduardo y Luis González del Real y de la Vega, sobre división de condominio de la casa calle de O'Farrill número 93, hoy 267, al Oeste.

MENOR CUANTIA POR PESOS: Solís, Entrialgo y Compañía contra Matilde Vidal, al Oeste.

RECIPROCO DISENSO: Emilio Rodríguez Jiménez y María Rodríguez Bermúdez, al Este.

Ha sido modificado el sistema para la tramitación de los expedientes de cartas de naturalización futuras

Serán revisados cuidadosamente los expedientes y sólo una vez listos para el pago, se enviarán a Palacio. Se seguirá un sistema a la inversa del mantenido hasta hoy

La Secretaría de Estado tiene en tramitación más de veinte mil expedientes de cartas de naturalización. En diversas ocasiones el DIARIO se ha referido al enorme cúmulo de trabajo que pesa sobre ese departamento, ya que miles y miles de extranjeros han iniciado en estos últimos años los trámites para obtener la ciudadanía cubana.

Hace un año, aproximadamente, se modificó el sistema que se seguía para la tramitación de esos expedientes. A merced de esa modificación, las solicitudes de cartas de naturalización, con la documentación correspondiente, era enviada al Palacio Presidencial, donde se revisaban en principio, pasando luego nuevamente a la Secretaría de Estado, que ultimaba los trámites y, tras pasarlas nuevamente por Palacio, para ser informadas, se ponían nuevamente al pago en el negociado de Ciudadanía.

El sistema, según parece, no dió el resultado apetecido, por cuanto originaba algunas demoras en el despacho de esas cartas que, como se sabe, producen un buen ingreso al Tesoro por concepto de derechos. De ahí que ahora, nuevamente, se haya dispuesto que se siga un sistema a la inversa, es decir, que será en la dirección de Ciudadanía y Migración donde los expedientes de cartas de naturalización se iniciarán, haciéndose la revisión cuidadosa, para ver si la instancia de solicitud, informes oficiales y demás requisitos exigidos están en perfecta regla. Y sólo una vez terminado totalmente el expediente, y lista ya la carta para ser entregada al interesado, será que éste vaya a Palacio, donde en rápida diligencia obtendrá el asentimiento de la superioridad.

Desde luego, esta reorganización del departamento que nos ocupa, está mereciendo toda la atención del secretario de Estado, doctor Miguel Angel Campa, que desea que ese servicio de la Cancillería esté dotado de la mayor eficiencia y rapidez en los trabajos, en bien de los intereses generales. Para llegar a conseguir fielmente los fines que se persiguen, la Dirección de Ciudadanía y Migración será reforzada con elementos técnicos de la Cancillería, que podrán laborar con el conocimiento de la materia. Según nuestros informes, algunos secretarios de Legación que, por requisito de la ley, son doctores en leyes, trabajarán en el departamento, ya que en el mismo se registra una gran carencia de empleados, para dar cima a la intensa labor que pesa sobre los negociados de esa Dirección.

Un gran número de cartas de naturalización han sido puestas al pago en días pasados—y de ello se ocupó el DIARIO oportunamente—gracias a la tesonera labor de la señorita Consuelo Batista, directora de Ciudadanía y Migración, para quien los altos jefes de la Cancillería han tenido cálidos elogios.

Salud, « ley de vida »

Supremo derecho conferido al ser humano, pero que nos impone como deber primero, usar apropiadamente el intelecto para rescatarla cuando la enfermedad hace presa del organismo.

BISMÁGEN,

el notable Bismágen, ha demostrado que siempre, en cada ocasión y en cada individuo afectado de pertinaces dolencias del

ESTOMAGO,

afecciones concomitantes al hígado y VESICULA.

úlcera gástrica o duodenal, COLITIS — Intestinos

cumple a maravilla el fin propuesto: Vencer a la enfermedad; re-establecer la dicha de la Salud.

AVISO: Al comprar Bismágen, el famosísimo y legítimo Bismágen que médicos insignes prescriben y todo el mundo elogia, fíjese que la palabra Bismágen no está separada por NINGUNA RAYA ó GUION. No lo confunda con burdas imitaciones sin valor. ¡Cuidado! No acepte imitaciones... ¡ni regaladas!.

Dolor de Estómago, Digestiones lentas o dolorosas, Empacho gástrico, Vómitos de líquido o de sangre, Acidez, Eructos agrios, Ardentía, Gases, Dilatación, Mala respiración, Mal aliento, Espasmos, Cólicos, Fermentaciones intestinales, Diarrea o estreñimiento, Dolor de vientre y espalda, Inapetencia, Desnutrición; ¿ presenta su mal alguno de estos síntomas ?

En casos así, la Salud sólo espera la ayuda de Bismágen para hacer valer sus derechos: Ensaye con un frasco del maravilloso patente Bismágen y

bendecirá la hora en que decidió tomarlo.

MATANCERAS

Alicias

En la festividad de hoy.

Un numeroso grupo de damas de la sociedad matancera, celebran su onomástica fiesta en esta fecha del diez y seis de diciembre y es para ellas esta primera nota de las «Matanceras» que les lleva mi más afectuoso y cumplido saludo.

Alicia García de Puñals, la primera, de quien tengo encargo de decir a sus amistades que no recibirá porque pasará el día fuera de Matanzas.

Alicia Díaz Pardo de Valdés Figueroa y su hija de los mismos nombres, para las que tengo mis mejores votos.

Alicia Campo de Sandoval, Alicia Muñoz de Alegría, y Alicia Díaz de Casas, jóvenes e interesantes damas las tres.

Alicia Tobas de Núñez, Alicia Sandomingo de García, Alicia Molins de Lima, Alicia G. de Chávez de Fernández Granadillo, y Alicia Aguiar de Mesa.

Alicia Urréchaga, la joven y bella esposa de Enrique Almirall, alto empleado del National City Bank.

Alicia Oliva de Alfonso, hasta cuya residencia habanera hago llegar el saludo que no le falta nunca en este día.

Alicia Ortiz de Fernández Feito perteneciente a una de las familias de rancia estirpe yumurina.

Felicitaré también en párrafo aparte a Alicia Herques, la esposa de Nemesio Suárez, mis simpáticos vecinos en este quartier de Bellamar.

Alicia Guiral y Santiuste, blonda y bella fiancée del doctor Heriberto Haedo.

Una alta dama de la gran sociedad habanera a la que recuerdo siempre con grandes simpatías en esta fecha. Alicia Martínez, la esposa de Eddy Machado, una de las pocas figuras que aun quedan de aquella juventud de la Acera del Louvre, de la post-guerra.

Entre las señoritas Alicia Amézaga y Beracierto en cuya casa se festeja hoy con el onomástico suyo, el fausto acontecimiento de las bodas de su hermana María Bertha con el joven Anselmo Beoto.

Alicia de Armas, Alicia Macías Peralta, Alicia Mechoso, Alicia Torres y Alicia Loredo.

Y la más pequeña de todas las que felicito en esta nota: Alicia Suárez Herques, una encantadora poupée.

Dos bellas y gentilísimas damas están también en este día: Adelaida Parodi de Ramírez Olivella y Nena Zapico de Vallejo, residentes las dos en la Habana hoy por hoy.

Tengan todas un feliz día.

La gran boda de hoy

Del más elevado rango.

Aunque por bien justificadas razones de sentimientos familiares, se haya querido constreñir el ceremonial de esta noche, a un carácter de absoluta intimidad, son tantos los detalles de buen gusto, los recursos que se han puesto a contribución y la alta gerarquía social de esos novios, que como ya adelanté en otras correspondencias a LA MARINA, se traducirá el acto nupcial de este día diez y seis de diciembre, en algo de extraordinaria y magnífica brillantez.

¿Quiénes los novios que hoy ven sancionados sus amores con la bendición de la Iglesia?

María Bertha Amézaga y Beracierto, señorita de gran casa matancera, refulgente belleza del jardín yumurino, figura de arrogante y soberano porte y Anselmo Beoto y Sánchez, caballeroso y muy cumplido joven, que pertenece también a una apreciabilísima familia de la Yucayo.

En la Quinta señorial de la Calzada de General Betancourt, residencia del prestigioso matrimonio Luis Amézaga Roldán y Bertha Beracierto Pereira, será levantado el primoroso altar en que han de ratificar sus juramentos los simpáticos novios.

La imagen de la Caridad del Cobre aparecerá dentro de una gruta de pétalos para la que se usarán margaritas, azucenas y las pomposas hipomeas de la estación, convirtiendo en alta capilla aquel patio colonial de la suntuosa mansión.

Los artífices del Botánico, del que es propietaria la señora de Amézaga, batirán un record en ese decorado de hoy, porque a su pericia y a su experiencia se suma la inspiración de espíritus que como el de Emelita Gutiérrez Gallardo en glorioso consorcio con las hermanas de la novia ha tomado gran parte en el decorado y el adorno de esa residencia de Luis Amézaga y Bertha Beracierto.

A tono con los detalles que dejo apuntados en el párrafo anterior será la toilette nupcial de la gentilísima fiancé de Beoto, la que desplegará el lujo de una robe al estilo Victoria, fiel y graciosa interpretación del gran modisto Moulineauz.

Se completará el tocado con un manguito de dalias, que permitirá lucirse en todo su arrogante porte a la ideal María Bertha.

Publicados ya los nombres de padrinos y testigos del ceremonial religioso, agregaré que serán apadrinados esos novios por la alta dama Elena Sánchez de Beoto y el distinguido caballero Luis Amézaga.

A las nueve en punto esta boda.

Hora inglesa.

La comida de mañana

En El Louvre.

Para las ocho a. m. ha sido señalada la gran comida con que el Club de Leones de esta ciudad, festeja el primer aniversario de su fundación.

Tiene además por objeto este ágape de la noche del domingo diez y siete de diciembre, el hacer entrega de un pergamino al hombre que con sus entusiasmos, con su tesón y sus actividades, ha elevado al leonismo entre nosotros a rango de popularidad y de auge el más grande, al señor José A. Martínez, su prestigioso Presidente.

Asistirán a la comida de mañana leones y leonas en crecido número.

No faltaremos a esta fiesta del Hotel Louvre.

Una junta hoy

De la Directiva del Tennis.

Se reúnen esta tarde bajo la Presidencia de la señora Antonia Garrigó de Dihigo, Vicepresidenta del Club de la Playa, las damas y señoritas que integran la Junta directriz de ese Club Femenino para tomar definitivos acuerdos respecto a las próximas fiestas allí.

La dolencia que aquejó primeramente a Bértila Haedo y la gravedad después que mantiene a su hermano Juan Miguel, entre la vida y la muerte, alejan de toda actividad social en aquella Institución, a su digna y entusiasta Presidenta, laborando ahora con Chela Torres la activa Directora, la Vicepresidenta señora de Dihigo.

Informaremos mañana si por fin se celebra allí el baile de Noche Buena, que desde hace algunos años, viene siendo el rendez-vous de todas nuestras familias, después de las cenas familiares en sus respectivos hogares.

Ternuras de un periodista

De don Carmelo Saavedra.

Con motivo de la toma de la primera comunión de la niña Asela Mercedes Rodríguez Saavedra, su amante abuelo, mi viejo amigo el ex-Director de «El Popular», se ha inspirado en las estrofas que para su publicación me envía.

Hélas aquí:

«A Chelita»

(En el día de su primera comunión)

Hoy tomaste a Jesús con fe y pureza.
Hoy te sientes más ángel que otro día
Porque tu alma infantil ve la belleza
De esa augusta comunión que da ale-
(gría.

La sagrada forma has recibido
Con todos los anhelos del ángel santo
Tomando cuerpo y alma del querido
Rey del mundo inmortal: el Sacro-
(santo.

Cierre de una Exposición

La de Margarita Arango.

Con un éxito inigualado por la cantidad de personas que ha desfilado por aquella casa de la calle A, del Vedado, se clausura esta tarde la Exposición de flores artificiales que presenta todos los años a la gran sociedad habanera la señora Margarita Arango de Saavedra.

Gran parte de dicha Exposición estaba ya vendida al abrirse, porque verlas y de ellas apasionarse fué todo uno.

La gentil señora de Saavedra que disfruta de grandes relaciones en el seno de la rancia aristocracia del Almendares, logra siempre atraer a su casa del Vedado en estos días de su Exposición, a lo más granado y a lo más valioso del gran mundo capitalino.

La felicitamos muy cordialmente.

La última nota

Para decir que será mañana tema de mi primera nota la sesión rotaria celebrada el jueves en el Hotel Velasco, a la que fueron invitados los Constituyentes matanceros para tratar sobre la restitución a nuestra provincia de la Península de Zapata.

Mi ausencia de Matanzas ese día me privó de asistir a un acto al que invitado gentilmente sólo por causa tan imprevista como fué el viaje antes referido hubiérame podido alejar de esa mesa rotaria.

Manolo JARQUIN

ES LA MISMA QUE UTILIZARON EN LA CONVENCION DE 1901 Y QUE SE GUARDA COMO RELIQUIA

Comenzó el período para la contratación gratis de pesas y medidas en el Término de La Habana. Firmó el Alcalde dos decretos sobre venta libre de juguetes y artículos

El Alcalde interino de La Habana, señor Francisco Rivero San Román, ha dispuesto que por la Municipalidad se facilite a la próxima Convención Constituyente, para su uso, la copa tipo votación que fué utilizada por la anterior reunida en 1901 y la cual se conserva como una reliquia en nuestra Casa del Pueblo.

En esa oportunidad, según nos informó el propio señor Rivero San Román, el entonces Alcalde Municipal, General Alejandro Rodríguez ofreció dicha Copa a los constituyentistas de la época para que se valieran de ella para recoger en sesión sus sufragios.

La referida reliquia se encuentra muy bien conservada en las armas de la Tesorería Municipal.

Comenzó ayer el periodo de pesas y Medidas

En las oficinas correspondientes de la Administración Municipal fueron recibidas ayer, al abrirse el periodo señalado por el Consistorio, 874 solicitudes de marca gratis de pesas y medidas en uso en diferentes comercios e industrias de la localidad.

Todos los interesados en hacer uso de ese derecho, deberán presentarse de 8 a 11:30 a.m. hasta el día 28 inclusive.

Dos decretos sobre ventas pascuales libres

En relación con un acuerdo adoptado por la Cámara Municipal, el Alcalde interino de La Habana, señor Francisco Rivero ha dictado dos decretos, disponiendo por el primero la venta libre a partir de ésta fecha y hasta el día 15 de Enero, de lechones, aves, dulces, frutas, etc., propios de las Festividades de Pascuas y Año Nuevo. Para obtener los permisos gratis, es necesario solicitarlos por escrito acompañando dos fotografías del interesado y una carta autorización del inquilino principal del local cuyo frente sea ocupado por la venta libre. Por el segundo decreto se autoriza desde hoy la venta libre de juguetes fabricados en el país, venciendo el término de ésta venta el día 10 de enero, y teniéndose que llenar los mismos requisitos que en el decreto anterior para obtener los permisos.

Nuevas construcciones

Han solicitado licencias del Municipio para nuevas construcciones en esta capital, presentando al efecto planos y memorias, los siguientes señores: Antonio Carrillo, para una casa de apartamentos en Serafines entre Dolores y Ave. 10 de Octubre; Dámaso Ernesto Otero para obras de reforma en la casa Suárez 308 y 310; y Hortensia Avilés, para obras en la planta alta de la casa en construcción calle Fernandina 54.

Termina su licencia el Contador

El Contador Municipal señor Armando Paz, que se encuentra disfrutando de licencia, tomará nuevamente posesión de su cargo el próximo lunes día 18, en que se vence el término de la que le fué concedida por el Alcalde.

Así se nos informó.

Movimiento de fondos

La recaudación obtenida en la Tesorería Municipal el día 14 del actual, según la nota facilitada por la Contaduría, fué como sigue: Por Ejercicio Coriente, $2,094.55; por Resultas, $1,187.23; para el Consejo Provincial $247.37; y por Plumas de Agua, $289.91 solamente.

Existencia en Caja: De Ejercicio Coriente $9,948.72; de Resultas, $9,580.25; del Presupuesto Extra, $70.20; del Consejo Provincial, $7,734.54; Depósitos del Estado, $12,143.26; del Acueducto de Albear, $1,550.31; y por Depósitos de todas clases, $185,897.63. Total en Caja: $225,943.91.

Investiga Hacienda una venta

La Secretaría de Hacienda solicita del Alcalde, informes acerca del valor en venta y renta declarada en relación con la finca urbana calle de Manrique 621 entre Reina y Salud, cuya trasmisión de dominio se verificó ante el Notario doctor Elías Jiménez el pasado año de 1938.

Estos datos se requieren por el Estado en relación con los derechos reales que corresponden al Distrito de Bejúcal.

El coronel F. Tabernilla ofreció un almuerzo a la oficialidad que fué al mando de la columna de prácticas

El acto tuvo lugar en la finca «Villarreal», en Guanabacoa. Asistieron a ese banquete los «Attachés» militares de las Embajadas de los Estados Unidos de Norteamérica y México

En esta fotografía, tomada en la finca «Villarreal», donde acampó la columna de Artillería que hizo prácticas de marcha, aparecen el teniente coronel Francisco Tabernilla, Jefe del Séptimo Regimiento, los «attachés» militares de las Embajadas de los Estados Unidos y de México; el Mayor Barber y el Mayor Dávila, respectivamente; el teniente coronel M. Terán, el comandante Díaz Calderón, los capitanes Aguiar, Sotolongo y otros.

Todos los años, por esta época, fuerzas del Séptimo Regimiento de Infantería de la Cabaña realizan prácticas de campaña, iniciendo una marcha militar por distintos lugares de la provincia de la Habana. En esta ocasión las referidas prácticas comenzaron hace dos días para ser terminadas en la mañana de hoy, reintegrándose de nuevo a la Cabaña la fuerza que salió de maniobras. Y también todos los años, cuando la columna llega a la víspera de su acuartelamiento, el Jefe del Regimiento, Teniente coronel Tabernilla, acostumbra a ofrecer a esas fuerzas un exquisito almuerzo, como premio a los desvelos y fatigas pasadas en la marcha por los miembros que la integran. Este almuerzo, espléndido por lo abundante, y criollo por los platos que se condimentaron, tuvo efecto ayer, a la una en punto de la tarde, en la finca "Villarreal", bello paraje ubicado en tierras de Guanabacoa.

Ruta seguida en la marcha

La ruta seguida por la columna durante todo el tiempo que duraron las maniobras fué la siguiente: Fortaleza de la Cabaña, Asilo de Ancianos, Carretera de Casa Blanca a Cojímar, Finca "Villarreal", donde pernoctó y vuelta a la Cabaña en las primeras horas de la mañana de hoy.

La Columna en marcha estaba compuesta de un Batallón de Artillería de Costa y al mando de todas las fuerzas se hallaba el Comandante Arturo Díaz Calderón.

Este Batallón estaba integrado por tres Compañías de Fusileros. La primera al mando del Capitán José C. Aguiar; la segunda mandada por el capitán Narciso Martín Herrera y la tercera, por el Primer Teniente Gabriel González. Una Compañía de Armas Auxiliares, al mando del capitán Renée L. Scott; un pelotón de Transporte a Lomo al mando del Sub-teniente Raimundo Díaz Castañeda y una Batería Ligera mandada por el capitán Manuel Chamizo y Pérez. Un total de quinientos hombres que fueron movilizados para llevar a la práctica las teorías que se aprenden en las Academias.

Como dato interesante anotamos que entre los soldados que realizaron la marcha se hallaban los hijos del Jefe y Segundo Jefe del Séptimo Regimiento, los jóvenes Tabernilla y Borbonette, que hace unos días juraron la bandera, pasando de reclutas a alistados para ingresar, cumplidos dos años como tales en la Academia Militar del Morro.

Militares extranjeros

Antes de que comenzara el almuerzo se sirvió un "cock-tail" en los amplios portales de la vieja casa de vivienda de la finca. Allí se encontraban con el Teniente Coronel Tabernilla, en calidad de invitados, el "attaché" militar de la Embajada de los Estados Unidos, Mayor Henry Barber; el "attaché" militar de la Embajada de México en Cuba, Mayor Dávila; el Comandante Julio Diez Argüelles, representando a la Marina de Guerra Constitucional; el Teniente Coronel M. Terán, de los Bomberos de la Habana; el capitán Ayudante, Juan I. Sotolongo; el Capitán, doctor Nin; Capitán Herrera, Capitán Rodríguez; el Capitán Pagador, Antonio Morales; Capitán Elio Sánchez Lima; Capitán Médico Víctor Padilla y un grupo de periodistas que hacen la información militar.

Un almuerzo de campaña

Alemás de los citados tomaron asiento en las mesas los siguientes oficiales:

Capitanes Aguiar, Rico y Martín Herrera; los Tenientes Piña, Fuentes, Suárez, Rivas, Ramos, Borrero, Lyn, Ventura, Laguardia, Morales, Domínguez, Cuadrado, Garvía Freyjido, Véliz, Díaz Castañeda y muchos más.

Terminado el almuerzo, que fué amenizado por un sexteto de la Marina de Guerra, los juglares campesinos, portando sus bandurrias y "tres", amenizaron el acto cantando coplas alusivas a todos los presentes, siendo muy aplaudidas, especialmente aquéllas que se refirieron al Coronel Pedraza, al Coronel Batista y al Jefe del Sexto Regimiento, Teniente Coronel Tabernilla.

M.E.C.D. 2016

NUEVOS AVANCES TUVIERON EN LA BOLSA DEL AZUCAR DE NUEVA YORK LOS CRUDOS PARA ENTREGAS FUTURAS

BOLSA DE NUEVA YORK

COTIZACIONES AL CIERRE AYER

—A	
Amer. Crys	12⅞
Am. Radiator	9½
Adams Expr.	8¼
Air Reducc.	55⅛
Alaska Jun.	6¾
Allied Chem	182
Allis Chal.	40⅝
Amer. Can	113
Am. Car Fou.	32⅜
Am. F. Pow.	2
Amer. Ice	2¼
Amer. Inter.	6
Amer. Loco	22½
Am. P. Light	4¼
Amer. Smel.	51⅝
Amer. Sugar	21¼
A. C. Alcohol	7¼
Amer. T. and T.	168⅝
Am. Tobac. A	82
Am. Tobac. B	83½
Am. W. Works	11
Am. Woolen	9⅝
Anaconda C.	30⅞
Atchison	24⅝
Atlan. Coast	23
Atlan. Ref.	21⅜
Ass. D. Goods	8
Auburn Auto	2¾
Aviat. Cor.	7⅛
Amer. Metal	23½
Armour and Co.	5⅝
—B	
Baldwin Lo.	17⅜
Balt. and Ohio	5⅞
Bendix Avi.	30¼
Boeing Airp	23
Beth. Steel	83½
Borden Co.	20
Briggs	23⅜
Brook Man	14¾
Byers A. M.	13⅜
—C	
Can. Pacif.	4¾
Curt. W. «A»	28½
Cutr. W. com.	10½
Case T. Mach	72¼
Columb. Gas	6⅛
C. de Pasco	38⅛
Ches. and Ohio	40½
Chrysler	89⅞
Coca Cola	118½
Col. Carbon	—
Comm. and Sout	1¼
Cons. Gas	30
Cons. Oil	7⅛
Cont. Can	42
Cont. Oil	23⅜
Corn Prod.	62⅝
Cont. Motors	4
Cub Amer. S.	7⅜
C. Am. Sug. p.	75
Comm-l Solv.	13½
Chesapeake	4
Cruc. Steel	42
Canada Dry	17
—D	
Del. Hudson	24¼
Del. and Lack.	5½
D. Aircraft	80⅝
Drug Inc.	4⅞
Dupont	179⅛
—E	
East. Kodak	166½
El. Auto Lit	37½
El. Pow. Lig.	6⅞
Elec. Bond	7⅝
Erie (R. R.)	1⅝
—F	
Fox Film C.	12⅛
Frep. Texas	33½
Foster Wh.	19⅛
Firestone	19¾
—G	
Gen. Asphalt	14⅝
Gen. Elec.	40
Gen. Foods	47
Gen. Motors	54⅛
Guantánamo S.	2½
Gillet Saf.	5⅞
Gimbel Bros	8⅝
Gold Dust	10⅛
Goodrich R.	20¼
Goodyear	23¾
Gen. Bronze	3⅛
Graham Page	⅞
Gramby	7¾
Great North	27¾
—H	
Homestake	60
Houston Oil	5¾
Hudson Mot.	5⅝
—I	
Illi. Cent.	13⅜
Interb. R. T.	3⅜
Int. Cement	46¼
Int. Nickel	35⅝
Inter. Tel.	4
I. Tel. F. S.	4⅛
Illin. Glas	63
—J	
Johns Mansv	75¼
—K	
Kroger Groc.	28
Kennecot	38
—L	
Lambert Co.	15¼
Lgg Myers.	102¾
Loew-s Inc.	33½
Loft Inc.	18½
Louisv. Nas	47¾
Ludlum Stl.	22½
Lehman Cor.	22⅝
Liquid Carb	16
—M	
Macy (H. R.)	28½
Manati Sug.	3⅝
Montgomeri	54⅞
Miss. Pac. c.	1
Morris (Phi)	90
—N	
N. Y. Central	18⅞
Nash-Kelvi	6¼
Nat-l Bisc.	22⅜
Nat-l Dist.	23½
Nat-l Dairy	15⅞
Nat-l P. Li.	8⅛
Nat-l Steel	70¾
North Amer.	22
N. A. Aviation	25⅞
Nort. Pacif.	9¼
—O	
Ohio Oil	6½
Otis Elev.	17¼
Otis Steel	11⅜
—P	
Packard Mot	3⅛
Paramount	7⅝
Pennsylvann	22¾
Pat. Mines	10½
P. Petroleum	38¾
Pullman Co.	33¼
Pure Oil	8¼
Puerto Rico	26½
—R	
Radio Corp.	5½
Rep. I. Steel	23⅜
Reynolds	37⅛
—S	
Schen. Dis.	12
Safeway St.	47
Sears Roeb.	82⅛
Simmons Co.	22¾
Soc-Vacuun	11⅞
St. Paul p.	⅝
So. Pacific	14⅞
South. Ry.	20⅛
Stan Brands	5½
Stand Gas	2¼
Stan. N. J.	43¼
Stan Oil C.	24⅝
Stewart War	8½
Studebaker	9
—T	
Texas Co.	43½
Texas Gulf	32¼
Tinken Roll	50¼
—U	
Union Carb	87
U. Pacific	97½
United Cor.	2½
Uni. Cor. pfd.	38¼
Uni. Fruit	85½
U. S. Rubber	42¼
U. Aircraft	46
U. S. Steel	68
—V	
Vanadium	34¾
—W	
Warner Bros	3¾
W. Brothers	1½
West. Union	27
West. Elec.	115½
Woolworth	37⅞
Yellow-Tr.	19
Youngs. Sheet	48⅝

GANADO

LOS PRECIOS EN PIE

Precios que pagan compradores, entregado el ganado en esta capital, según información de los Mataderos:

	Ctvs. Libra
Lanar, de 3 a	3½
Vacuno, de 3¼ a	3½

Precios del ganado porcino

De 100 lbs a 125 lbs de 4 a 5 cts.
De 125 lbs a 150 lbs de 5 a 5½ cts.
De 150 lbs a 175 lbs de 5¼ a 5½ cts.
De 175 lbs a 200 lbs de 5½ a 6 cts.

LOS PRECIOS DE LA CARNE

En los mataderos de esta capital, rigen los siguientes precios:

	Ctvs. Kilo
Vacuno, de 12 a	14
Cerda, de 25 a	30
Lanar, de 20 a	25

MATADERO DE LUYANO

Se sacrificaron ayer en el Matadero de Luyanó:

	Cabezas
Vacuno	50
Cerda	—
Lanar	2

MATADERO INDUSTRIAL

Se sacrificaron ayer en el Matadero Industrial:

	Cabezas
Vacuno	161
Cerda	12
Lanar	30

CARROS ENTRADOS

Ninguno.

APRECIACIONES DEL MERCADO DEL AZUCAR

DICIEMBRE 15 DE 1939

	Ant.	Hoy
Costo y Flete		
Pronto embarque a E. Unidos	1.82	1.85
Flete	0.20	0.21
Libre a bordo — Pago inmediato		
EE. UU. cuota libre	1.62	1.63
EE. UU. cuota retenida 1940	1.66	1.68
Cuota Mundial conjunto	1.56	1.58
Cuota local (Ex-Almacén Puerto)	1.33	1.34
Todas las cuotas	1.58½	1.60

(Estas apreciaciones son de Luis Mendoza y Compañía.)

MERCADO DE METALES

Cierre ayer en New York:

Cobre	12.85
Plomo	5.50
Manganeso	40 00
Estaño	51.00
Nickel	35.00
Zinc	6.89

MERCADO DE GOMA

Cierre ayer en New York:

Diciembre	20.05
Enero	19.60
Marzo	19.35
Mayo	18.95

MERCADO DE GRANOS

Cierre ayer en Chicago:

Avena.	
Diciembre	40¾
Mayo	38⅝
Julio	34⅝
Centeno:	
Diciembre	70⅜
Mayo	70⅜
Julio	69
Maíz:	
Diciembre	55⅝
Mayo	56⅞
Julio	57¼
Trigo:	
Diciembre	103⅝
Mayo	101⅝
Julio	99½
Winnipeg:	
Diciembre	83⅛
Mayo	87⅛
Julio	88⅛

Bonos de Cuba

Cierre ayer en New York:

Speyer, 5%	102¼	—
Morgan, 5%	99¼	104
Morgan, 5½%	100	102½
Speyer, 4½	100	101½
Obras Públicas, 5½	74⅜	75⅛
Cuba Railroad, 5%	35½	37
Cuba Railroad, 7½%	41½	46
Cuba 4½, 1977	56⅞	57½
Cuba Norte, 5½%	29½	30
Manati Sug. 4½	38	38½
Warren Bros Deb., 6%	32¾	33½

MERCADO DE CAFE

Cierre ayer en Nueva York:

Diciembre	3.65
Marzo	3.55

Cotizaciones

COTIZACION DE LA LIBRA

La libra esterlina se cotizó ayer al cierre del Mercado local a $3.94.

COTIZACION DE LA PESETA

La peseta española se cotizó ayer, al cierre del Mercado local, nominal.

COTIZACION DEL FRANCO

El franco francés se cotizó ayer en el Mercado local, a razón de 44.24 por dólar.

CAMBIOS EN NEW YORK

Cierre ayer en New York:

Libra Esterlina	3.94⅝
Francos	2.23¼
Pesetas	10½

LOS DETALLISTAS CELEBRARAN ELECCIONES DE DIRECTIVA EN EL PRIMER MES DEL AÑO 1940

En la Junta efectuada anoche se tomó ese acuerdo, fué nombrada la Comisión Electoral que, según el reglamento de la citada Asociación ha de confeccionar la candidatura

La junta directiva de la «Asociación de Detallistas de Víveres Unidos de la Habana», celebró sesión ordinaria en su local social de la calle de Chacón número 205, presidiendo el señor Jesús C. Portela, actuando de secretario, el señor José Ramón Gómez; y con la asistencia del tesorero, señor Segundo Formoso y los vocales, señores José Busto, Manuel Pampín, Manuel Barcia, Benigno Somoza, José Ramón López, Antonio Viña, Manuel Fernández, José González, Celestino Suárez, Antonio Queipo, José Gabeiras, José Oro, José Morán y Lino Sobrino.

De los asuntos tratados y acuerdos adoptados, se nos remite la información que textualmente como sigue:

«El señor presidente dió a conocer los sensibles fallecimientos del asociado, señor Pedro Cabo Fernández, de la señora Andión viuda de García, madre de los asociados, señores Cesáreo y José García Andión, y la señora Eiriz, hermana política del asociado, señor Francisco Mosquera, y la junta puesta en pie guardó silencio un instante, acordándose enviar el más sentido pésame a dichos compañeros por la pérdida que acaban de experimentar».

«Siguiendo la orden del día, se dió a conocer el balance de las operaciones sociales correspondiente al pasado mes de noviembre, donde se detallan todos los ingresos y egresos, el cual arroja un notable superávit después de cubiertas todas las atenciones sociales, mereciendo su aprobación».

«Después se dió lectura al informe de secretaría del mismo mes, donde aparecen los servicios y trabajos realizados por todos los empleados de la secretaría socal, así como por todos los demás departamentos que prestan servicios a los asociados, siendo aprobado».

«Se dió a conocer el informe de la Comisión de Propaganda, de su labor durante el mes de noviembre, donde relaciona todos los asociados de nueva inscripción y la relación de los nuevos anunciantes, aprobándose la totalidad del informe, así como en definitiva las inscripciones de los asociados que solicitaron su ingreso».

«El señor Manuel Pampín, como presidente de la Comisión de Beneficencia, informó a la Junta sobre la concurrencia de la citada Comisión a los sepelios de los fallecidos durante el mes, así como de las visitas que hicieron a los asociados enfermos recluídos en las distintas casas de salud; también informó de haberse terminado reglamentariamente, el expediente de pensión del asociado, señor Santiago García, que se acogió a los beneficios que le brinda la reglamentación sobre la materia, de lo que la Junta se dió por enterada de todo ello».

«Entrada la Junta en la lectura de la correspondencia, se conocieron muchas cartas, recayendo el oportuno acuerdo en cada una de ellas, las que se darán contestación por medio de la secretaría».

«A la gentileza de la «Asociación de Detallistas de Carbón Vegetal», obsequiando a la Asociación con invitaciones para la fiesta que celebrará en los jardines de «La Polar», el día 25 del corriente mes, se acordó darle las más expresivas gracias, y desearles muchos éxitos».

«Se dió a conocer un telégrama recibido del doctor Angel Pérez André, Gobernador de la provincia de Oriente, en relación con el Congreso de Detallistas celebrado en la ciudad de Santiago de Cuba, recientemente».

«En asuntos generales, fué nombrada la comisión electoral que ha de confeccionar una candidatura para las próximas elecciones, que se celebrarán en el entrante mes de enero, para la renovación parcial de la Junta Directiva, recayendo la designación en los señores Celestino Suárez, José Gabeiras y José Núñez».

«Después se trataron otros asuntos de orden interior de la colectividad, sin importancia para la publicación, y a una hora muy avanzada de la noche se dió por terminada la reunión».

MERCADO DE LIVERPOOL

LIVERPOOL, Dic. 15. El mercado de algodón debió de abrir de 14 a 23 puntos más bajo, a la 1 p. m. estaba de 4 a 17 puntos de baja, Middlings 859.

México suprime el impuesto sobre exportación de dinero

En corroboración de un despacho cablegráfico que dimos hace días en esta página, el cónsul de México en esta capital ha comunicado a varias corporaciones económicas y a los bancos asociados al Sabana Clearing House, que por una ley del Congreso de aquella república ha sido suprimido el impuesto sobre exportación de capitales, derogándose, por tanto, la ley promulgada el 29 de agosto de 1936 y su reglamento.

PROTESTA ZAZA DEL MEDIO CONTRA LA LEY QUE CREA EL NUEVO REGISTRO CIVIL

Protestando contra la reciente Ley aprobada por el Congreso que crea los nuevos Registros Civiles, ha sido dirigida al Hon. Sr. Presidente de la República una exposición de protesta que firman numerosas entidades y asociaciones de Zaza del Medio, cuya copia nos remiten, y que, por su extensión, nos vemos impedidos de reproducir íntegramente.

Dicho documento trata de demostrar que es una enorme injusticia la que se pretende realizar contra el sufrido pueblo de Cuba con la creación de los nuevos Registros Civiles, toda vez que lejos de beneficiarlo, lo que se hace es causar un grave perjuicio al mismo, y se tiende con ello a crear un beneficio particular para unos cuantos privilegiados.

La mayor parte de las inscripciones que se efectúan en los Registros Civiles actualmente—continúan afirmando nuestros comunicantes—son gratuitas, especialmente las de nacimiento y de defunciones, y la nueva Ley establece la imposición de sellos onerosos y de honorarios para todos esos actos. Teniendo en cuenta que las clases pobres del país no podrán devengar esas contribuciones por serles absolutamente imposible, como consecuencia serán innecesarios, dentro de poco, los departamentos respectivos de la Oficina Nacional del Censo y otros que confeccionan las estadísticas sobre dichas materias.

Añaden que no podrán, en la mayoría de los casos, cumplirse los requisitos de dicha Ley, como, por ejemplo, hacer las inscripciones de defunción compareciendo ante el Registrador dentro del término de 24 horas a los vecinos distantes de los lugares en que estén ubicados los Registros.

Detenidos por la Policía dos individuos autores de un robo de bombas de agua

El Capitán Dámaso Montesinos en unión del sargento Mariano Faget, cumpliendo instrucciones del Comandante E. Vega, arrestaron a Cándido Pérez Velázquez, de 33 años, vecino de Carvajal y Agua Dulce y a Evelio Hernández Baños, de 37 años, domiciliado en Mangos 110. Son acusados de ser las mismas personas que en días pasados sustrajeron de la finca «El Retiro», ubicada en Managua, de la propiedad del señor Alberto Tutor, un motor eléctrico.

El capitán Montesinos y el sargento Faget, pudieron conocer que ambos sujetos son individuos de antecedentes penales, que fueron amnistiados recientemente de una condena que sufrían en el Presidio Modelo por el delito de robo.

Ambos detenidos fueron presentados al Juzgado de Instrucción de la Quinta, cuya autoridad dispuso su remisión al Vivac, donde se encuentran.

CAMBIOS

Tipos de venta al cierre ayer, en Bancos de esta capital:

Nueva York, cable	1-10P.
Nueva York, vista	1-10P.
Londres, cable	3.94
Londres, vista	3.93½
París, cable	2.26
París, vista	2.25
Madrid, cable	Nominal
Madrid, vista	Nominal
Italia, cable	5.11
Italia, vista	5.10
Toronto, cable	12⅛D.
Toronto, vista	12⅜D.
Alemania, cable	40.50
Alemania, vista	40.49
Bélgica, cable	16.58
Bélgica, vista	16.57
Suiza, cable	22.49
Suiza, vista	22.48
Hong Kong, cable	24.65
Hong Kong, vista	24.60
Amsterdam, cable	53.20
Amsterdam, vista	53.15
Suecia, cable	24.22
Suecia, vista	24.20
Japón, cable	27.35
Japón, vista	27.34

COTIZACIONES DE LA BOLSA DEL AZUCAR EN NEW YORK

NUEVA YORK, diciembre 15. — (Por el hilo directo de Luis Mendoza y Compañía.)

CONTRATO NO. 3

Meses	Abre	Máx.	Min.	Cierre
Nov.	—	—	—	—
Ene.	1.82	1.85	1.85	1.83
Mar.	1.94	1.97	1.94	1.95
May.	1.89	2.01	1.98	1.99
Jul.	2.00	2.03	2.01	2.03
Sept.	2.03	2.05	2.03	2.04

CONTRATO NO. 4

Meses	Abre	Máx.	Min.	Cierre
Dic.	—	—	—	—
Ene.	—	—	—	—
Mar.	158½	161	158½	160½
May.	158½	162½	158½	161 1|2
Jul.	159½	163½	159½	162 1|2
Sept.	161	163½	161	163
Dic.	—	—	—	164

LONJA DEL COMERCIO

Cotización oficial de la Lonja para artículos de primera necesidad:
15 DE DICIEMBRE DE 1939

Aceite:	
De Oliva corr. qq., de 25 a	26.00
Soya en tambores, qq.	13.25
Soya en cajas 2x35, qq.	13.60
Maní país latas 50 lbs.	13.50
Maní granel	13.25
Maní latas 22½ lbs.	16.50
Oliva refinado, según marcas y envases de 29 a	36.00
Ajos	
Cappadres 20 mancurenas	1.00
Cappadres 30 mancuernas	0.70
Americanos No. 1, en sacos	5.00
Americanos No. 2 en sacos	4.50
Avena	
Blanca Chilena, qq.	3.00
Azúcar	
Refino primera, qq.	3.90
Centrífuga, qq.	1.60
Bacalao	
Imperial caja de 13 a	13.75
Noruega Superior caja	12.00
Noruega Regular caja	11.75
Noruega inferior fardos	11.00
Escocia fardos	9.50
Café	
Lavado, quintal	26.00
Sin lavar, quintal de 22 a	23.50
Cebollas	
Americanas sacos	2.35
Chícharos	
Americanos pelados, qq.	7.00
Americanos enteros, qq.	6 50
Fideos	
País, quintal	6.20
Frijoles	
Carita país, qq.	3.50
Colorados medianos, qq.	7.25
Garbanzos	
Doble Gigantes, qq. de 12 a	13.00
Gigantes, quintal	11.00
Imperiales, qq	10.00
No. 1. quintal	9.00
Jamón	
Paleta país, qq. de 25 a	26.00
Paleta americanos qq de 27 a	28 00
Pierna país qq. de 30 a	32.00
Pierna americanos de 37 a	38 00
Papas	
Del país rosadas, qq. 4 a	4.50
Pimientos	
Españoles ¼ la c. de 11 a	12.00
País ¼ la caja	9.00
Queso	
Patagrás Crema entera qq.	38.00
Patagrás del país qq.	20.00
Sal	
País molida, saco 180 lbs.	2.85
Americana molida 200 lbs.	4.75
Espuma sacos de 100 lbs.	2.65
Tasajo	
Pierna país, qq de 19.50 a	20.00
Surtido país qq.	17 00
Tocino	
Barrigas 16x18, país qq	15.50
Especiales 20x30, país qq	15.00
Tomates del país	
Natural kilo caja	3.00
Natural 100½ caja de 3.50 a	4.00
Puré de ½ caja de 3.25 a	4 00
Puré de ⅛ caja de 2.60 a	3.00
Puré de 1 kilo caja de 2.50 a	3.00

NOTA:

Los demás artículos que no figuran cotizados en esta relación por continuar regulados especialmente por disposición del Decreto 2968 de 24 de noviembre pasado (Gaceta del día 5 del actual), o sean:

Arroz, Frijoles, Manteca y Harinas regirán los precios fijados en el Decreto No. 2768 de fecha 2 de noviembre último (Gaceta del día 7 del propio mes).

PROMEDIOS DEL CIERRE DE LA BOLSA DE NUEVA YORK

Por DOW JONES CO.
NUEVA YORK, Diciembre 15

	Abre	Máx.	Mín.	Cierre		
30 industriales	149.10	150.11	148.74	149.64	alza	.71
20 ferroviarias	31.84	31.95	31.47	31.81	baja	.03
15 Serv. Públi.	24.97	25.04	24.86	24.92	baja	.03

BOSTON SURETY COMPANY, S. A.
GARANTIA EN BONOS DE LA REPUBLICA
FIANZAS EN GENERAL
MANZANA DE GOMEZ, DEPARTAMENTOS 365-368.—HABANA
TELEFONOS: A-6204 y M-2517
CABLE: AVIEITES.—TELEGRAFO: BOSCO

BOLSA DE LA HABANA

COTIZACIONES AL CIERRE AYER

COTIZACION OFICIAL
Bonos y Obligaciones
República de Cuba

	Comp.	Vend.
Speyer 1904-1944	116	130
Deuda Int. 1905	97	105
1909-1949	112	125
Morgan 1914-1949	115	—
Morgan 1923-1953	115	121
O. Públicas 1930-1945	85¼	86⅜
1937-1977	68¼	68⅝
Obgs. oro con 9 cupones	42	—
Obgs. oro con 7 cupones	36¼	36⅞
Obgs. oro con 4 cupones	33½	35½
Azúcar 1930-1940	108	120
Centro Asturiano	35	—
Banco Terr. S. B	16	40
Cervecera	40	60
Cerv. Obgs. no Hip.	14	20
Gas	100	—
Hav. Elec. Cons.	48	—
Havana Electric, Debentures Obgs. no Hip.	1	1¾
Edif. La Metrop. S. A.	22	—
Mercados de Abasto y Consumo 1a. Hip.	45	78
Nueva F. de Hielo	110	—
Papelera Serie B	70	—
Teléfonos	97	115
Unidos	8	—
Obgs. no Hip. Cia. Inversiones y Fom. S. A.	—	—

	Comp.	Vend.
Banco Territorial	2	8
Banco Terr. Bnfs.	⅛	—
Cervecera	16	—
F. C. Cons. de Cuba P.	2½	—
Cuba R. R.	3½	—
Fibras y Jarcia	—	—
H. E. Utilities Co. P. 6%	37½	38¼
H. E. Utilities Co. P 5%	5	8
H. E. Railway Co. P.	½	—
H. E. Railway Co. C	:	½
Jarcia, P	50⅛	—
Jarcia, C	4	7
Licorera de Cuba	1	2
Lonja, P	—	—
Lonja, C	—	—
Mercantil, La (Seg.)	150	—
Metropolitan Auto	—	—
Naviera P	20	26
Naviera, C	1¼	2
Nueva F. de Hielo	120	—
N. F. de Helo Bnfs.	36½	50
Pesca P	—	—
Pesca, C	—	—
Teléfono, P Ex-div.	58	69
Teléfono C	8	12
Unidos	1⅛	1¾
Unión Oil	1½	3
1ra. Papelera Cubana	35	—
Cédulas Primera Papelera Cubana, 8%. (En circulación $500,000)	5	—
Cía. Muelles de Regla	—	—
Manatí Cug. 5½ 1942	22	—
Vertientes Sug. 7% 1942	7	—
Centro Gallego 6% 1975	35	—
V. Tennis 3% 1949	4	—
Pro Arte Musical 7%	25	—
Casino Español 6%	45	80
Warren	35	—

Acciones

	Comp.	Vend.
Int. Tel. and Tel	4	—
Cía. Cub. Elec. Prfs. $6.00	25	—
Cuban Ame. Sug. Prfs.	60	—
Cuban Ame. Sug. Cms.	6½	—
Cuba Co. Cms.	¾	½
Aux. Marit. (Suscrip)	6	—
Seg. La Com. (Suscrip)	60	—
Seguros el Comercio	8½	—
Guantánamo Prfs.	10	—
Guantánamo Cms.	2W	—
Cía. Litográfica Prfs.	30	—
Litográfica Cms.	—	—

COTIZACION A TERMINO
Entregas: días 15 y último de mes
Bonos y Obligaciones
República de Cuba

	Comp.	Vend.
Speyer 5%	115	130
Deuda Interior	97	102
Sepeyer 4½%	112	125
Morgan 5%	115	130
Morgan 5½%	115	130
O. Públicas 1945	85⅝	86½
4½ 1977	68⅝	68⅞
Obgs. oro con 9 cupones	43	70
Obgs. oro con 7 cupones	36⅞	37⅜
Obgs. oro con 4 cupones	34¾	36
Azúcar	108	126
Centro Asturiano	30	—
Cervecera Int.	40	—
Cerv. Int. Obgs. no Hip.	15	20
Gas y Electricidad	100	—
H. E. Railway Co.	48	—
Havana Electric Railway Co. Obgs. no Hip.	1¼	2
Nueva F. de Hielo	110	—
Papelera Cubana S. B.	70	—
Cuban Telephone Co.	97	—
Unidos	8	—

Acciones

	Comp.	Vend.
Cervecera Int.	16	27⅞
F. C. Cons. Prfs.	2½	—
Cuba Railroad Prfs.	4	—
H. E. Utilities, Prfs.	37½	38½
H. E. Utilities, Pretes.	5¼	7
Hav. Elec. Ry. Co. Prfs.	½	—
Jarcia, Prfs.	50	75
Jarcia, Cms.	4	6⅞
Licorera de Cuba	1	—
Naviera, Prfs.	20	25
Naviera Cms.	1	2
Nueva F. de Hielo	120	—
N. F. de Hielo Bnfs.	36	46
Teléfonos Prfs. Ex-div.	58	—
Ferrocarriles Unids	—	2
Unión Oil Co.	1½	3
Teléfonos Cms.	8	13

COTIZACION LIBRE
Bonos y Obligaciones

	Comp.	Vend.
Int. Tel. Conv.4½%	100	—
Int. Tel. 5% 1955	60	—
Cuba Tel. Co. 7½%	—	—
Cuba R. R. 5% 1952	35	—
Cuba R. R. 6%	35	—
Cuba R. R. 7½% 1936	44	—
Nort. de Cuba 5½% 1942	30	—

LOS COLONOS FELICITAN A MR. WALLACE

Hizo una justa defensa del Tratado de Comercio de Cuba con la nación norteamericana

La Asociación de Colonos de Cuba dirigió ayer tarde al Secretario Wallace, un expresivo cablegrama del que hemos obtenido copia para su publicación. Dice de la manera siguiente:

«Habana, Diciembre 15 de 1939.
Honorable H. A. Wallace.
Secretaría de Agricultura,
Washington, D. C.

Las afirmaciones hechas por usted en ocasión del banquete que le ofrecieron tres instituciones agrarias del Estado de Minnesota, en Saint Paul, relativas a los beneficios proporcionados a los agricultores norteamericanos por el tratado celebrado con Cuba en 1934, bríndannos amable oportunidad de expresar a usted nuestro agradecimiento, a la par que nuestra felicitación por la justicia que tales palabras im‑ ‑an para nuestro país. Esta Asociación de Colonos de Cuba, la más importante y una de las más responsables de las organizaciones agrarias de la República, desde luego conocía esa y otras realidades producidas por el tratado de referencia, y repetidamente ha tenido que expresarlas en público en ocasiones tan lamentables como aquélla en que el diputado estadounidense F. O-Connor, quiso desconocer la obra cubana de cooperación y retribución a Estados Unidos, juzgándonos dignos tan solo de aparecer en las listas de subsidios de esa Nación; pero nunca tendrá nuestra voz la necesaria fuerza convincente que tiene la de usted, para llevar al ánimo y a la mente de nuestros opositores de allá, la mútua conveniencia que significaría un tratado justo, equitativo y realmente bilateral, superior al de 1934. Aprovechamos la oportunidad para expresarle que la Asociación de Colonos de Cuba, fiel a su programa y firme en su línea de conducta, continuará luchando tesoneramente por el mejor entendimiento entre ambos países, como base fundamental de sus mutuas conveniencias y mejores relaciones morales y materiales.

Respetuosamente,

Asociación de Colonos de Cuba.—**Federico López Aldazábal**, Presidente.»

MERCADO DE MANTECA

Cierre ayer en Chicago:

Mayo	7.07
Julio	7.22
Granel	5.87

MERCADO DE SEDA

Cierre ayer en New York:

Diciembre	393½
Marzo	382
Mayo	377

MERCADO DE ALGODON

Cierre ayer en New York:

Diciembre	10.81
Enero	11.09
Marzo	10.89
Mayo	10.55
Julio	10.16
Octubre	9.63

ACCIONES DE LOS BANCOS

Cierre ayer en Nueva York:

Guaranty Trust	286
Nueva York Trust Co.	110¾
Chase National Bostn.	37
Nat. City Bank	28⅞
Public Nat. Bank	30¾
Manufacturers Trust	39½
Corn Exchange Bank	59⅞
Chemical B. Trust	49¾
Bankers Trust	59
First National of N. Y.	1.895
Central Hannover	104¾
First Boston Corp.	15½
Continental Bank	14
Royal Bank of Canada	135
First Nat. Boston	46½

ACTUARON IRREGULARES EN LA BOLSA DE NUEVA YORK LOS VALORES AMERICANOS

NEW YORK, Dic. 15.—Dentro de un volumen de operaciones relativamente modesto, los valores se movieron irregularmente durante la mayor parte del día de hoy, al no contener frescos incentivos algunos las noticias cotidianas que pudieran haber alentado una actitud más agresiva. El volumen sufrió una contracción considerable pero la tendencia general poco antes del cierre fué de niveles fraccionalmente más altos. Una excepción la constituye la brusca baja sufrida por los valores de la Climax Molybdenum propiciada por la inclusión que ha hecho el Gobierno de sus productos en el embargo moral acordado contra la exportación de armas y determinados artículos de guerra con destino a beligerantes que operan contra ciudades abiertas y población civil. La Climax Company es el más importante exportador de molybdeno y su eliminación del mercado de exportación parece un golpe muy severo dado contra las utilidades de la misma. La producción automovilística de la semana tocó un nuevo alto del año, y después de la reacción natural que sufrirá la industria durante las festividades de Pascuas, anticípase un sostenido volumen de producción para Enero. En suma, el mercado parece encaminarse al logro de mayores niveles de precios.—JFK.

NO SE REPORTARON VENTAS EN EL MERCADO DEL DISPONIBLE PERO ESTUVO CON MEJOR TONO

Tanto en aquel mercado como en los círculos azucareros de esta capital han producido favorable impresión las noticias acerca de la pronta firma del Tratado adicional

Aunque encalmado, el mercado de los crudos disponibles o de embarque, de New York, ofreció mejor tono durante el día de ayer, ante las posibles y próximas determinaciones que han de constituir factores favorables.

Ya se conoce en aquel mercado—lo decía ayer tarde un despacho de Dow Jones and Company—que para dar cumplimiento a la venta hecha a Inglaterra, el Instituto Cubano de Estabilización del del Azúcar «está estudiando la manera en que los productores contribuirán proporcionalmente a cubrir el total vendido, ya que hay que determinar la forma de reponer los azúcares con los que se contribuya, con azúcares de la próxima zafra».

Tanto en aquel mercado como en los centros azucareros de esta capital, la impresión optimista se ha acentuado después de las últimas noticias acerca de la concert‑‑ón del tratado adicional con los Estados Unidos, la fijación de una cuota y la rebaja del arancel americano para nuestros azúcares.

MERCADO DE FUTUROS.—Los del contrato americano quedaron ayer con dos y tres puntos sobre el cierre del jueves, y los del contrato mundial cerraron con dos y medio puntos de alza, en comparación con cierre de anteayer.

Del contrato americano se vendieron durante la sesión de la Bolsa del Azúcar de New York, 450 toneladas en enero, 4,600 en marzo, 4,250 en mayo, 950 en julio y 2,200 en septiembre.

Las ventas del contrato mundial en la misma sesión de ayer, fueron las siguientes: 2,800 toneladas en marzo, 6,400 en mayo, 4,150 en julio y 1,500 en septiembre del próximo año.

La cotización «spot» fijada por la mencionada Bolsa ayer, es la misma del día anterior: 1.46 para los crudos del contrato americano, y 1.. para los del mundial.

Acerca de la actuación de dicho mercado de entregas futuras, un despacho trasmitido por Thomson and Mc Kinnon decía como sigue:

«La recuperación del mercado azucarero se amplió hoy. Los contratos domésticos, en horas de esta tarde, dentro de un activo movimiento, registraron alzas de dos a tres puntos; avances que quizás pudieran haberse extendido de no haber sido por las ofertas de Cuba, que los mantuvo dentro de cierto límite. Se cree que parte de las compras fueron operaciones de coberturas ante la posibilidad de que la cuota azucarera de Cuba y la rebaja de derechos, sean fijados en lo que resta de la semana. Las declaraciones hechas en St. Paul, Minn, por el Secretario de Agricultura, Wallace, han sido acogidas favorablemente.»

ENTREGAS REPORTADAS.—Según ha informado la Secretaría de Agricultura de los Estados Unidos, las entregas de azúcar durante los diez primeros meses del año en curso, por los cinco principales distribuidores, ascendieron a 5,901,6.. toneladas cortas, comparadas con 5 millones, 517,860 en igual período del año pasado.

La AAA reportó tombién, que las importaciones de azúcares de ultramar en el período comprendido entre el primero de Enero hasta el 30 de Noviembre inclusive, ascendieron a 4,493,303 toneladas cortas en comparación de 4,568,554 toneladas en iyual período del ao anterior.

NOTICIAS DE JAVA.—Las exportaciones de Java durante el mes de Noviembre ascendieron a 110,4.. toneladas.

EN PUERTOS DE EE. UU.—El movimiento de los azúcares en todos los puertos de los Estados Unidos, según Willett and Gray, fué como sigue:

Semana terminada en Diciembre ..: Arribos: 58,694 toneladas; Derretidos: 50,157 toneladas; Existencia en manos de operaciones: 70,761 toneladas; Existencia en manos de refinadores: 305,267 toneladas.

Igual semana, año 1938: Arribos: 61,000 toneladas; Derretidos: 46,000 toneladas; Existencia en manos de operadores: 35,000 toneladas; Existencia en manos de refinadores 195,000 toneladas.

VALORES

Persistió ayer la demanda por el bono nuevo 1977 y el papel subió más. Tenemos que destacar cada día la actuación de este bono, porque es el valor que viene constituyendo la nota sobresaliente en el mercado local. Ayer se pagó el papel a sesenta y ocho y medio. Se nos dijo que también hubo operaciones a un precio ligeramente más alto. A última hora, cuando los compradores de mayores cantidades se habían retirado del mercado, hubo alguna oferta a fracción menor que el precio pagado por el mayor número de bonos; pero el papel quedó firme y no era fácil hacerlo declinar. El total de ventas se estimó en unos sesenta mil pesos.

También hubo, en menor volumen, operaciones a base de los otros bonos de renta fija, tales los de Morgan, Speyer, Deuda Interior y Estabilización del Azúcar.

Las Obligaciones Oro del Tesoro actuaron sostenidas; pero fueron pocas las operaciones concertadas a base de las de siete y cuatro cupones.

Con mejor tono que el día anterior estuvieron las emisiones de acciones en general. Hubo algunos negocios en las preferidas y comunes del Teléfono, preferidas de la Utilities, beneficiarias de la Nueva Fábrica de Hielo y únicas de los Unidos.

Como dijimos ayer, se cotizaron ex-dividendo en la Bolsa de la Habana, las acciones preferidas de la Cuban Telephone.

MERCADO DE PIELES

Cierre ayer en New York:

Diciembre	15.25
Marzo	15.41
Junio	15.71
Septiembre	15.95

TABACO

Como afirmación de nuestras últimas informaciones acerca de las actividades alrededor de las clases bajas de Remedios y Vuelta Abajo, apuntamos que el vapor "México", que salió anteayer jueves, llevó tres mil quinientos tercios para España. Tenemos la impresión de que otras cantidades importantes han de salir luego con destino a la Compañía Arrendataria de Tabaco que, como el lector sabe, tiene que cumplir con lo determinado en el Apartado B del Artículo tercero del tratado de comercio vigente.

Con destino al Monopolio Sueco llevó el "Stureholm" el día trece, dos mil cincuenta tercios. Según nuestros informes, otro tanto ha de embarcarse con igual destino oportunamente.

H. Duys and Company compraron a Rothschild-Samuels-Duignan, 407 tercios de broncos y colas de Vuelta Abajo.

Calixto López y Compañía han comenzado un registro de más de novecientos tercios de colas de igual procedencia.

Constantino González y Compañía registraron y cargaron, en otros almacenes, 598 tercios de la misma clase.

Entradas por camiones

Se recibieron ayer las siguientes partidas de tercios por camiones, para las firmas que se mencionan:

De Vuelta Abajo, para Sobrinos de Antero González, 320.

De Las Villas, para H. Duys and Company, 1.633.

También estas menores partidas: de San Juan y Martínez, para José González y Compañía, 57 y para Constantino González y Compañía, 37; de Pinar del Río, para los mismos se.ores, 24.

Recibos por ferrocarril

Por los patios de los ferrocarriles se recibieron ayer las partidas de tercios y pacas que relacionamos a continuación:

De Placetas, para H. Duys and Company, 183.

De Encrucijada, para los mismos señores, 4.

De Santa Clara, para Constantino González y Compañía, 62.

De Consolación del Sur, para B. Ruppin Havana Tobacco Company, 83.

ASISTIRA A LA REUNION DE LOS TECNICOS AZUCAREROS EL PRESIDENTE LAREDO BRU

Los señores M. Ch. Varona y A. Mascaró, Presidente y Secretario, respectivamente, de la Asociación de Técnicos Azucareros de Cuba, han invitado al Hon. Sr. Presidente de la República, coronel Federico Laredo Brú, para que presida la sesión inaugural de la XIII Conferencia Anual que tendrá efecto el día 19 de los corrientes, a las diez de la mañana, en el nuevo edificio de la Escuela de Agronomía en la Quinta de los Molinos.

El señor Presidente de la República, como lo verificó el año anterior, ha prometido su asistencia a dicho acto.

El señor Secretario de Agricultura, Ing. Amadeo López Castro, ha prometido igualmente su asistencia, de encontrarse en esta ciudad y en caso contrario enviará su representación.

También asistirán a dicho acto como invitados de honor, los señores José Manuel Casanova, Presidente de la Asociación Nacional de Hacendados, y F. López Aldazábal, Presidente de la Asociación de Colonos.

El Rector de la Universidad de la Habana, doctor Méndez Peñate, y el Presidente de la Sociedad Cubana de Ingenieros, ocuparán asiento en la mesa presidencial de la sesión de apertura de dicha Conferencia.

CARTA SOBRE EL MERCADO DE GRANOS DE CHICAGO

CHICAGO, Ill. Dic. 15. (Por "Chicago Tribune".) —Reflejando la continuación de la sequía en la mayor parte del cinturón del trigo de invierno americano, el trigo de Julio gozó ayer de un tono muy fuerte. La firmeza de los mercados argentinos también contribuyó a alentar el entusiasmo en las compras. Sin embargo, al progresar el alza de precios surgieron las tomas de utilidades y ello produjo una reacción de más de dos puntos. Los rumores circulantes acerca de que la Secretaría de Agricultura ha decidido abandonar el programa de subsidios a la exportación del trigo americano y la harina, estimularon considerablemente las nuevas compras de futuros. El maíz, la avena y el centeno, siguieron la pauta del trigo y todas las posiciones de centeno quedaron a los nuevos altos niveles para la temporada en una ocasión por lo menos.

LA BOLSA DE AMSTERDAM

AMSTERDAM, Dic. 15.—En las operaciones extraoficiales de la Bolsa concertadas en horas de la mañana, los valores americanos se cotizaron a niveles de precios más bajos. A la apertura oficial de la tarde, dichos valores fluctuaron hacia la baja. U. S. Steel 66.3|8, Bethlehem Steel 81, Anaconda Copper 32.1|4. Alrededor de las dos de la tarde se observó una tendencia de firmeza general.

MERCADO DE LONDRES

LONDRES, Dic. 15. El mercado de valores actuó con precios sostenidos. El oro se cotizó hoy sin variación a 168 chelines. La plata a 23.1|8 peniques por onza, sin variación. Al fijarse el precio de la plata hubo operaciones de compra y venta por parte de los especuladores.

M.E.C.D. 2016

EL COMERCIO IMPORTADOR SE BENEFICIARA AL UTILIZAR EL SISTEMA DE QUEDAMS PARA LAS NAVIDADES

MUSICA Y MUSICOS

El recital de Lolita Pérez Moreno

Lolita Pérez Moreno, joven cantante que por vez primera se presentaba ante un público de conciertos, de modo formal, no defraudó las esperanzas en ella puestas por cuantos ya la conocían y admiraban.

Para aquellos que la oían por primera vez, la impresión recibida fué muy grata y sólo se escuchaban elogios para la voz, el arte, la elegancia y la belleza de Lolita Pérez Moreno.

Una voz de timbre líricodramático, de las que se escuchan con verdadera complacencia, cálida y expresiva. Dicción admirable, cualidad esencial que requiere todo buen cantante: una enunciación clara, diáfana que permita entender la más mínima palabra cuando canta, sea en el idioma que fuere. Frasea bien, con expresión. Su escuela de canto es buena. Desde luego que aún hay en ella margen para mayor perfeccionamiento, cosa que no dudamos consiga con la debida constancia en el estudio, bajo sapiente dirección. Hasta el momento, entendemos que su mentora ha sido Julia Lucignani y a ella corresponde, en parte, el triunfo de Lolita en la tarde del lunes 11 en el Principal de la Comedia.

Su programa gustó mucho. Las canciones «Gia la Notte» de Haydn, «Du bist die Ruth» de Schubert, «Standbhen» de Richard Strauss, son hermosísimas y suficientes a probar las condiciones de técnica y estilo en un cantante, como exquisitas son «La Rose et le Rossingnol» de Rimsky-Korsakoff, «La Primavera» de Grieg, «Songs my Mother taught me» de Dvorak y el «Madrigal» de Chaminade, que Lolita dijo con expresión y buen gusto.

Entre las arias de ópera que interpretó distinguiéronse la de «Iris» (Mascagni) «Ho fatto un triste sogno» expresada cálidamente y también mereció los múltiples aplausos que la prodigaron, su «Ritorna Vincitor», de la «Aída» de Giuseppe Verdi, cantando con refinamiento artístico el «Voi che sapete» de «Le Nozze di Fígaro», la exquisita ópera mozarteana,. Igualmente interpretó «Un bel di vedremo» de «Madame Butterfly».

Por último Lolita Pérez Moreno ofreció un grupo, escogido con verdadero gusto, de canciones españolas, las cuales cantó muy loablemente, sobresaliendo la de nuestro Joaquín Nin, titulada «Granadina», para la que el público, con su insistente aplauso reclamaba el «bis», honrando así a su admirado autor y también a su excelente intérprete.

Las otras canciones fueron «El Paño Moruno» de Falla, «El Majo Discreto» y «Tra-la-lá» y «Punteado» de Granados y «Rima» de Turina.

La bella y delicada figura de Lolita Pérez Moreno, plena de gracia y distinción luciendo preciosas creaciones, en blanco, primero y en oro, después, recibió el homenaje de admiración que su labor artística imponía.

Tiene Lolita Pérez Moreno ante sí un campo hermoso que recorrer y explorar con éxito muy favorable.

Lo que aconsejamos a ella y a otras cantantes de nuestro suelo es sobriedad de gestos ante el público cuando de un recital se trate. La «pose» elegante y adecuada en un recital excluye todo movimiento expresivo que no sea puramente facial. El uso de brazos y manos queda para la escena operática y esto, tampoco con exceso. Es conocido generalmente lo que sucedió a la eximia cantante norteamericana Geraldine Farrar, cuando comenzó sus estudios vocales con la gran Lilli Lehmann. La Farrar en aquella época parecía tener en sus venas más sangre latina que sajona. Usaba sus brazos y manos con exceso de expresión. Creyó que al dedicarse a la ópera podía hacer uso libremente de esos medios tan expresivos pero... lo que hizo Lilli Lehmann fué «atarle» los brazos detrás de la espalda y enseñarla a que dijera con la voz y la expresión de su rostro lo que más fácil, aunque antiestéticamente, quería decir con brazos y manos. Y esa movilidad de expresión facial que Geraldine Farrar supo conseguir a fuerza de vencimiento y trabajo, la conquistaron siempre uno de los mayores triunfos en su carrera operática y también en la sala de conciertos. Para nosotros, Geraldine Farrar fué única, precisamente por la cálida expresión que había en su voz y en la multifacética expresión de su rostro.

Nuestras jóvenes cantantes, ansiosas de superación, debieran tomarla como modelo, y no olvidar nunca este episodio histórico en la vida de una famosa cantante, que hoy saborea sus días de gloria en su retiro acogedor de Ridgefield Conn, no mano sobre mano, sino dedicando su tiempo a la composición, al estudio y a encanzar a más de una cantante joven de talento.

Y después de esta digresión justo es significar una vez más, que el recital de Lolita Pérez Moreno, como se esperaba, culminó en un verdadero éxito, en todos sentidos, para la joven artista, que fué discreta y hábilmente acompañada en un magnífico Baldwin, por el distinguido profesor Rafael Morales.

N. B.

NOTAS

Una comedia de Graziella Molina

La presidenta de la Asociación de Alumnos y Ex alumnos del Conservatorio González Rendín, tienen la gentileza de invitarnos al estreno de la comedia «Qué Familia», original de una joven y brillante escritora, la señorita Graziella E. Molina González, quien con anterioridad ha producido una comedia dramática en tres actos y en prosa, sencilla pero interesante que titula «Tú lo quisiste».

«Qué Familia», será presentada en la noche de hoy, a las 9, en el Medina Hall de la Avenida de los Presidentes y 21, en el Vedado.

En el reparto figuran Lydia Fernández, Bertha Haten, Lydia Braun, Martha Delgado, Sofía Miralles, Erundina Rocha, María A. Dolz, Juan Carbó, Ramón García, Reynaldo de Zúñiga, Carlos Castellanos, Ernesto Galindo y Augusto Martín.

Sin duda esta nueva obra de Graziella Molina alcanzará el éxito franco que sus anteriores.

Esta noche en el Casino Español

Recibimos una atenta invitación del señor Salvador Soler, presidente p. s. r. del Casino Español de La Habana para la velada musical organizada por su Comisión de Cultura y que se efectuará en la noche de hoy, a las 9, en los salones del edificio social, en Prado y Animas.

El programa combinado para esta fiesta de arte es el siguiente:

I

Palabras por el doctor Eduardo Estasena y Quílez, presidente de la Comisión de Cultura.

Lily Batet y Margot Blanco, dúo de guitarras.

1—Canciones cubanas.
a) Cielo Tropical (canción). Sergio de Karlo.
b) Oración Negra (afrocubana). Cuates Castilla.
c) No te importe saber (canción). René Touzet.
d) Olvida (bolero). Lily Batet.
e) La Clave de Oro (conga). Grenet.
2—Canciones mexicanas.
a) Las coplas de mi morena (son Jarocho).
b) El Arreo (canción del campo). L. Barcelata.
c) Ya ves que sí... pos no (corrido). G. Bermejo.
d) Malagueña.
e) Echale un quinto al piano. (Canción vaciladora).

II

1—Aleluya.
1—Aleluya, Mozart. Carmelina Rosell.
2—L-Amero saro constante (aria de Il Re Pastore). Mozart. Carmelina Rosell. Obligado de violín. Alexandre Prilutchi.
3—Ave María. Schubert-Wilhelmy. Alexandre Prilutchi.
4—Lo, Hear the gentle Lark. Bishop. Carmelina Rosell. Obligado de flauta: Manuel Duchesne. Al piano: Luis Borbolla.
5—Asturias. Albéniz. Luis Borbolla.
6—a) Seguidilla Murciana, de Falla.
b) Nana, de Falla.
c) Montañesa. Nin.
d) Jota Valenciana. Nin.
Carmelina Rosell.
Al piano: Luis Borbolla.

Fiesta de arte y buen gusto que ha de verse muy concurrida.

LA ZAFRA DE TRINIDAD SERA MENOR ESTE AÑO

PORT OF SPAIN, Trinidad, diciembre 15. (AP.) — La zafra azucarera de Trinidad, en 1939, será de 30,000 toneladas menos que el año pasado, según se anunció hoy en una reunión de la Sociedad Agrícola.

La zafra de 1938 fué de 133,627 toneladas, de las cuales 120,257 fueron al mercado de exportación.

No obstante esta baja en la producción, el Gobernador Sir Hubert W. Young, ha fijado la cuota de exportación de la isla en 138,000 toneladas.

EL DOCTOR VARONA APOYA LA IMPLANTACION DE LA CARRERA ADMINISTRATIVA DEL EMPLEADO

Condonan las faltas de asistencia y puntualidad en la Aduana, con motivo de las fiestas pascuales. Regresará mañana en avión de EE. UU. el Subsecretario de Estado

Declaraciones del doctor Varona acerca de la carrera administrativa

Los empleados de la Aduana de la Habana, que integran el Comité Gestor Pro-Carrera Administrativa se entrevistaron en la mañana de ayer con el Director-Administrador de esa dependencia del Estado, doctor Miguel A. Varona Guerrero, para exponerle los trabajos que están llevando a efecto en relación con la antes citada gestión, interesando al propio tiempo de dicho funcionario que los apoyara a ese fin con cuantos elementos él contara y hasta con el propio señor Presidente de la República para que interpusiera sus buenos oficios cerca de los constituyentistas a fin de que obtengan los preceptos legales que incluyan en la nueva Constitución, que se avecina, la Carrera Administrativa.

También informaron al doctor Varona que se había tomado el acuerdo de no permitir que en los debates de las juntas que se celebren para tomar acuerdos relacionados con esa gestión, ningún empleado que use de la palabra exprese otro sentido que no sea única y exclusivamente para tratar de la Carrera Administrativa y que de no cumplir este acuerdo será expulsado de la reunión.

El doctor Varona les dijo a sus subalternos que se encontraba plenamente identificado con la necesidad de crear la Carrera Administrativa y que podían demandar de él, para tal propósito, todo lo que pudiera brindarles, porque entendía que esa gestión es patriótica y que con ello se establecerían las normales funciones de la administración pública y que, al igual que las grandes naciones, Cuba tendrá que establecer la Carrera Administrativa.

Finalizó diciéndoles que su puesto por ser de confianza no estaba incluído en la inamovilidad, pero que ello no era óbice para apoyar la lucha que sostienen sus subalternos por la Carrera Administrativa, no tan sólo como Administrador de la Aduana, sino como ciudadano y como Presidente de una entidad patriótica, en bien de la prosperidad de Cuba.

Los artículos para la Navidad

Por medio de la Orden número 233 de 1939, la Administración de la Aduana de la Habana ha dado a conocer la resolución dictada por la Dirección General de Aduanas que, como en años anteriores, ha autorizado el despacho por el procedimiento de Quedams de aquellos artículos propios de las Navidades, tales como turrones, quesos, membrillo, nueces, castañas, avellanas, pacanas, dátiles, aceitunas, frutas, fresas, pasas, higos, orejones, ciruelas pasas y juguetes, a fin de darle las facilidades necesarias al comercio importador.

Se exceptúan de dicha disposición los vinos, sidras y licores, por hallarse sujetos a otras formalidades de despacho independientes al Arancel de Aduana.

Felicitó a los empleados de la Aduana

Con motivo de las festividades de Navidad, el Director-Administrador de la Aduana de la Habana, por medio de una orden interior, ha felicitado a todos sus subalternos, comunicándoles asimismo que han quedado condonadas todas las faltas de asistencia y de puntualidad del personal aduanal.

La recaudación

La Aduana de la Habana recaudó ayer la cantidad de $84,782.47.

Regresará el domingo el sub-Secretario de Estado

El próximo domingo regresará a nuestra capital en el avión regular de Miami el Comandante Luis Rodolfo Miranda, sub-Secretario de Estado que, en representación del Gobierno de Cuba acompañó a bordo del crucero «Omaha», de la Marina americana, el cadáver del Embajador de ese país en Cuba, mister J. Buttler Wright, asistiendo a los funerales del mismo en la capital norteamericana.

Por las autoridades aduanales les serán concedidas las cortesías de estilo y franquicias aduanales correspondientes al Director del Protocolo de Cuba.

Otras franquicias

También han sido dispuestas las cortesías de estilo y franquicias aduanales correspondientes para los siguientes viajeros que llegarán próximamente a nuestro puerto.

General Nicanor A. D. Olario, Enviado Extraordinario y Ministro Plenipotenciario de la República de Panamá ante la Santa Sede, que llegará el día 19 del mes en curso en el vapor «Florida».

Al señor Carlos S. Varona, Cónsul de Cuba en Milán, que llegará hoy en el vapor «Oriente».

Señora Hortensia Rodríguez, Cónsul adscripta a la Legación de Cuba en Roma, que llegará hoy en el vapor «Florida».

Nos visitarán boys scouts americanos

De acuerdo con lo comunicado por la Secretaría de Estado, la Sección de Marina Mercante y Pesca ha solicitado de las autoridades marítimas que den facilidades a un grupo de 10 boys scouts americanos, los cuales vienen en viaje de estudios náuticos llegando tal vez hoy, procedentes de Key West, tripulando una lancha motor.

Dicha pequeña embarcación será atracada al muelle de la Policía Marítima.

Navega rumbo a la Habana el «Marqués de Comillas

Los señores García y Díaz, Ltda., han recibido informes cablegráficos de la Dirección de su representada Compañía Trasatlántica Española, participándoles que el vapor correo «Marqués de Comillas» salió el pasado jueves a las 9 de la noche de Vigo, en viaje directo a la Habana, donde espera llegar el día 24 del mes en curso.

Conduce el referido buque mucha carga general, así como su cupo de pasajes completo.

El «Marqués de Comillas», saldrá de la Habana en su viaje de regreso a España, vía New York el día 27 de diciembre, al medio día.

El señor Arturo Suárez

Desde el pasado jueves se encuentra internado en el Hospital Reina Mercedes, sala «San Joaquín», para ser sometido a una operación quirúrgica, nuestro estimado compañero señor Arturo Suárez, repórter del puerto de nuestra colega «Havana Post».

Hacemos votos por su más rápido restablecimiento.

Regresó a poco de haber iniciado el vuelo hacia Miami

Poco después de haber salido del aeropuerto del Arsenal, rumbo a Miami el avión NC-41-V de la Pan American Airways Inc., regresó a esta capital, siguiendo instrucciones recibidas por su piloto desde la oficina de Miami, ya que por haber salido algo demorado de la Habana llegaría a Miami entrada la noche, habiéndose determinado posponer su viaje hasta la mañana de hoy.

La citada aeronave llegó ayer a este puerto, procedente de Mérida, Yucatán, en su viaje regular, conduciendo un pasajero en tránsito.

De la vía aérea

Procedente Miami llegaron ayer al aeropuerto del Arsenal los aviones de la Pan American Airways Inc. marcados con los números NC-752-V y NC-15,373, los cuales trajeron en total 39 pasajeros entre los que se encuentran los señores Tiburcio Irazagui, químico español; Inés Santamaría, Pedro Díaz, Orlando García, Julio Ortiz, el editor alemán Fritz Mendell y señora, y otros, siendo los restantes turistas americanos.

Por esta misma vía salieron los señores Arturo Ojeda, José R. Torroella y señora, Emilio Sánchez, el aviador americano Rafael Keer, el financiero americano Carl Franyen, Alejandro Valdés, Francisco García, Pedro Várquez, pelotero americano; el también pelotero Lersy Partlow, y otros. En total llevaron dichas aeronaves 43 pasajeros.

El «Contessa»

Procedente de New Orleans y en ruta a Centro América, arribó ayer mañana a este puerto el vapor hondureño «Contessa», de la Vaccaro Line, que trajo carga general y cuatro pasajeros para la Habana, así como carga y 52 pasajeros, turistas la mayor parte, en tránsito.

Llegaron en dicho barco la señora Leslie Peckerson, Inés Barbar y las religiosas María Velasco y María Palmira.

En tránsito van el diplomático ecutoriano señor Jorge Montilla, con su esposa y sus hijos Consuelo, Guadalupe y Magdalena; el señor Roberto Holguín, Emma Mosquera, Rosa Miranda y Fanny Mosquera, siendo los restantes turistas.

El «Ulúa»

Procedente de Tela, Honduras, arribó ayer mañana a este puerto el vapor americano «Ulúa», de la Gran Flota Blanca, que trajo 6 pasajeros para la Habana, así como carga y 22 viajeros en tránsito para New Orleans, hacia donde continuó viaje esta madrugada.

Figuran entre los viajeros llegados en el mismo los señores Horace Allen y señora, el señor José Carvajal, la señora Beth Paddock, el abogado costarricense doctor Alfredo Saborio y su hija Yolanda.

Los pasajeros en tránsito son todos turistas.

El «Ulúa» tomó en la Habana, además de un número de pasajeros, cuyos nombres ya hemos publicado oportunamente, las siguientes partidas de productos cubanos, que conducirá a New Orleans: 1,134 huacales de frutas y vegetales, 50 tercios de tabaco en rama y 15 bultos de misceláneas.

Barcos con carga

Ayer arribaron a nuestro puerto los siguientes barcos de carga: el «Florida», de bandera danesa, que procede de Valparaíso; el «Lago», de bandera noruega, que llegó a Newport News, con carbón mineral; el «Estrada Palma», de Port Everglades, con carga general; el «Seatrain Havana», de New Orleans, con carga general.

El «Gand»

Procedente de Miami tomó puerto ayer tarde el vapor belga «Gand», que trajo carga general para la Habana y un pasajero en tránsito.

Dicho buque, conforme a los informes cablegráficos recibidos en esta capital, estuvo encallado en las costas de la Florida, siendo auxiliado por varios buques de salvamento americanos hasta ponerlo a flote.

Las salidas

Durante el día de ayer salieron los siguientes barcos: «Cuba», para Key West y Tampa; el «Estrada Palma», para Port Everglades; el «Seatrain Havana», para New York, y el «Acasta», para Guantánamo.

El «Florida»

En su viaje regular arribará hoy por la mañana a este puerto, procedente de Miami, el vapor americano «Florida», correo de la Peninsular y Occidental S. S. Co., que trae carga general y pasajeros.

El «Oriente»

Directo de New York es esperado a las seis y treinta de la mañana de hoy en este puerto el turbo-eléctrico americano «Oriente», de la Ward Line, que trae 1,082 toneladas de carga general y 45 pasajeros para la Habana, así como 27 turistas en tránsito.

Otros barcos que se esperan

Mañana llegarán a este puerto los ferries americanos «Estrada Palma» y «Seatrain New York», que proceden de Port Everglades y New York, respectivamente, ambos con carga general, y el vapor «Glenpool», que trae un cargamento de petróleo.

El «San Luis»

Procedente de Tampa y conduciendo carga general, entre ella gran cantidad de madera, arribará hoy a la Habana el vapor hondureño «San Luis».

Dicho buque tomará en la Habana un cargamento de azúcar destinado a puertos norteamericanos.

Gran cargamento de automóviles

A la consignación de los señores L. y A. García llegará el martes de la entrante semana a este puerto, procedente de New York, el vapor americano «William Hansen», que trae un gran cargamento de automóviles destinados a este puerto.

Manganeso

Los señores L. y A. García, consignatarios en la Habana del vapor «Coriseo», han recibido informes de que dicho buque salió el pasado jueves de Santiago de Cuba hacia Norfolk, conduciendo un cargamento de manganeso.

TITULOS PARA MARCAR GANADO EXPEDIDOS POR LA S. DE AGRICULTURA

El Subsecretario de Agricultura, Dr. Gustavo E. Perea ha firmado los siguientes títulos de marcar ganado expedidos por el Negociado del Registro Pecuario y Marcas de Ganado:

En la provincia de la Habana a Edward J. Pearcy, Santa Bárbara Company. En la provinica de Matanzas a Domingo González Alfonso. En la provincia de Santa Clara a Ramón Padrón. Eloy Morffi Fleites. Juan Alonso León, Juan Rodríguez, Juan Salabarría, Rigoberto Jantes. En la provincia de Camagüey a Joe Novo, Esteban Aguilar, Benigno Echemendía, Fructuoso González, Avelino Vila, Marcelino Bermúdez. En la provincia de Oriente a Mauricio Sotomayor, Evelio Alonso, Eladio Silva, Juan Aliaga, Pablo Marino Arcia, Emiliano Pérez y Leopoldo Oiz Ramos.

Guías forestales autorizadas

Por el Departamento de Montes, Minas y Aguas de la Secretaría de Agricultura han sido autorizadas las siguientes guías forestales a Jesús Díaz, Alfredo Llaguno, Teodoro de Jesús Aragón y Bravo, Cristóbal de la Caridad González, Arturo Bengochea, Cía. Azucarera del Valle S. A. Cuban Development Company, Clementina Soria y Cía., Agustín Prieto, José Manent, Bernabé Sánchez Batista, Pablo Tomás Beola, José Manuel Cortina, Armando Fernández, Batabanó Industrial S. A., Olimpic Fonseca, Cía. Forestal del Sur, Armonía Land Company, Sucesión de Domingo Hernández, Sucesión de Ramón Bárcena.

CRONICA CATOLICA

PROGRAMA DE LOS DIVERSOS ACTOS CATOLICOS QUE SE ANUNCIAN PARA MAÑANA EN LOS TEMPLOS HABANEROS

Junta general de elecciones de la Congregación Mariana de la Anunciata

El domingo 17 del actual, a las 10 de la mañana, junta general de elecciones, a la cual se ruega la puntualidad en la asistencia.

En la Santa Metropolitana Iglesia Catedral

Celebra sus cultos mensuales, la Muy Ilustre Archicofradía del Santísimo Sacramento de la Santa Metropolitana Iglesia Catedral, con el siguiente programa:

A las 8 de la mañana, misa de comunión general.

A las 9 de la mañana, misa solemne y sermón.

Se advierte a los cofrades, que debido a hallarse en esta iglesia el Jubileo Circular la procesión del Santísimo será por la tarde.

Asimismo, se les ruega concurran a velar a Su Divina Majestad, durante el día.

El Jubileo Circular

En la Santa Metropolitana Iglesia Catedral, el Jubileo Circular.

La exposición del Santísimo, después de la última misa, que en esta iglesia se celebre. En la Catedral, los domingos, las misas se celebran a las 7, 8, 9, 10 y 11 de la mañana.

A las 5 de la tarde, Santo Rosario, visita a Jesús Sacramentado, cánticos, letanías de los Santos, procesión del Santísimo, bendición y reserva.

Esta procesión del Santísimo, es al propio tiempo la procesión que todos los domingos, terceros de mes, celebra la Muy Ilustre Archicofradía del Santísimo, por la mañana.

Sus cofrades darán guardia a Jesús Sacramentado y llevarán el palio en la procesión de la tarde.

El rector, mayordomo y secretario, hermanos Verano, Lancís y Travieso, ruegan a los cofrades de ambos sexos, la asistencia a la procesión del Santísimo con los respectivos distintivos.

En la iglesia de San Francisco

La Venerable Orden Tercera de las Siervas de María, celebra la función mensual con misa de comunión general armonizada.

A las 9 de la mañana, misa solemnísima y Panegírico en honor de San Lázaro, a la cual se invita a sus devotos.

A las 3 de la tarde, exposición, Corona Dolorosa, estación, plática, bendición y reserva.

Estos cultos son asimismo, los mensuales de la Congregación de anta Efigenia.

Invitan la priora, hermana Pilar Barbón y la presidenta de las Efigenias, señorita Barbarita Barbón.

En la iglesia de la Merced

La Muy Ilustre Esclavitud de la Merced, celebra los siguientes cultos:

A las 8 de la mañana, misa de comunión general armonizada por el director padre Bruno García, CM., el cual ruega a los cofrades la asistencia e invita a los devotos de la Merced.

En la iglesia de Nuestra Señora de la Caridad

La Muy Ilustre Archicofradía del Santísimo Sacramento de la iglesia de Nuestra Señora de la Caridad, celebra la festividad del Tercer Domingo con arreglo al siguiente programa:

A las 7 y media de la mañana, misa de comunión general armonizada.

A las 8 y media de la mañana, misa solemne, sermón por el padre Antonio Entralgo, protesor de las Escuelas Pías de La Habana, exposición de Su Divina Majestad, procesión del Santísimo, bendición eucarística y reserva.

Se encarece la asistencia a los cofrades de ambos sexos, rogándoles ocupen sus respectivos puestos en el cuadro, para ellos destinados.

Grandiosas y solemnísimas fiestas religiosas en el hospital de San Lázaro (Rincón) a su Santo Patrono

PROGRAMA

Día 16:

Solemne salve y sermón por el ilustrísimo señor provisor de la Archidiócesis de La Habana, doctor Manuel Arteaga y Betancourt, a las 7 de la tarde.

Día 17:

La gran fiesta a San Lázaro; desde las 5 de la mañana, cada hora misas rezadas, distribuyéndose en ellas la Sagrada Comunión a quienes estén preparados.

A las nueve de la mañana, solemne misa de Ministros, ocupando la Sagrada Cátedra el muy ilustre profesor del Seminario de La Habana, doctor Alfredo Llaguno.

En la tarde, a las seis, Santo Rosario y sermón. La Capilla intrepretará a tres voces la misa «Te Deum Landemus del maestro Perosi, con gran orquesta.

En la iglesia de Jesús, María y José

El Apostolado Parroquial de la Oración, celebra los siguientes cultos:

A las 7 y media de la mañana, misa de comunión general armonizada.

A las 8 y media de la mañana, misa solemne, sermón, exposición, consagración, bendición y reserva.

En la iglesia del Carmen

A las 7 y media de la mañana, misa de comunión armonizada para la Asociación de la Madre del Amor Hermoso.

De 3 a 5 de la tarde, Corte de María por los asociados.

A las 5 y media de la tarde, exposición de Su Divina Majestad, estación, rosario, ejercicio, sermón por el director, padre fray Domingo del Santísimo Sacramento, reserva y procesión con la venerada imagen del Amor Hermoso y despedida.

En la ermita de Jesús Nazareno del Rescate, de Arroyo Arenas

A las 10 y cuarto de la mañana, misa y plática en honor de Jesús Nazareno.

Invita sus devotos, el párroco, reverendo padre Manuel Rodríguez Rozas.

Gran función a San Lázaro en la iglesia parroquial de San Nicolás de Bari

La Congregación de Nuestro Padre San Lázaro, celebra los siguientes cultos:

A las 7 y a las 8 de la mañana, misa de comunión armonizadas.

A las 9 de la mañana, misa solemne y Panegírico.

A las 4 y media de la tarde, Rosario y procesión por el interior del templo, el cual permanecerá abierto durante todo el día.

El párroco y director, monseñor Juan J. Lobato, ruega la asistencia a sus congregantes e invita a sus devotos.

En la iglesia parroquial de Bauta

A las 10 y media de la mañana, misa, plática, exposición de Su Divina Majestad, visita a Jesús Sacramentado, ejercicio a San Judas Tadeo, glorioso Apóstol del Señor, bendición y reserva.

La iglesia de Bauta, se halla situada en el pueblo de Hoyo Colorado.

En la iglesia de los padres carmelitas del Vedado

La Semana Devota del Monte Carmelo, celebra a las 8 de la mañana, misa armonizada de comunión general y plática por el director, reverendo padre fray José Luis de Santa Teresa, OCD.

A continuación de la misa, procesión por los jardines del templo.

A las 10 de la mañana, misa armonizada y plática para los niños del Catecismo. Después de la misa, bendición eucarística y reserva.

En la iglesia parroquial de Guanajay

A las 8 de la mañana, ejercicio de los 21 Domingos de San Hilarión, misa parroquial de comunión general y plática.

A las 10 de la mañana, exposición de Su Divina Majestad, ejercicios de los Domingos Eucarísticos y de los 21 Domingos de San Hilarión, bendición y reserva.

A las 10 y media de la mañana, misa solemnísima y Panegírico en honor de San Lázaro. A continuación, procesión por los jardines del templo.

El párroco, presbítero doctor José María García del Valle, invita a los devotos de San Hilarión y de San Lázaro.

En la iglesia de los padres Redentoristas de Luyanó

A las 8 de la mañana, misa, comunión y plática por la Archicofradía del Perpetuo Socorro.

Se ruega a los cofrades la asistencia y se invita a los fieles.

En la iglesia de San Juan de Letrán

A las 7 y media de la mañana, misa de comunión general para la Venerable Orden Tercera de Santo Domingo y la Muy Ilustre Archicofradía del Santísimo de esta iglesia de padres Redentoristas de San Juan de Letrán.

A las 4 y media de la tarde, exposición de Su Divina Majestad, estación, Santo Rosario con Misterios cantados, sermón, procesión del Santísimo, bendición y reserva.

En la capilla de Cristo Pobre

A las 4 de la tarde, solemne Triduo en honor de Cristo Pobre en su capilla de Habana y Chacón.

El próximo lunes se celebra la festividad de Cristo Pobre, a las 8 de la mañana, con misa de comunión general, en la que oficiará el Prelado de la Archidiócesis, monseñor Manuel Ruiz y Rodríguez, quien obsequiará a continuación con un desayuno extraordinario a los pobres del dispensario Nuestra Señora de la Caridad.

A todos estos actos, invita la presidenta de la Congregación de Cristo Pobre, señorita doctora Conchita Hernández Calzadilla.

En la capilla de la Preciosa Sangre

A las 7 y media de la mañana, misa de comunión general para los cofrades de la Preciosísima Sangre de Nuestro Señor Jesucristo en su capilla del Cerro esquina a Carvajal.

A las 4 y media de la tarde, solemnes ejercicios en loor de la Sangre Preciosísima de nuestro Divino Redentor.

Se suplica la asistencia a los cofrades y se invita a los fieles.

En la capilla de los padres Pasionistas

Celebra sus cultos mensuales la Archicofradía de la Pasión de Nuestro Señor Jesucristo de la capilla de los padres Pasionistas de la Víbora.

Por la mañana, a las 7.

Por la tarde, a las 5 y media.

Se ruega a los cofrades la asistencia y se invita a los fieles.

En la iglesia Nuestra Señora del Pilar

A las 7 y media de la mañana, misa de comunión mensual para el Apostolado de la Oración y Pajes del Santísimo Sacramento.

A las 4 y media de la tarde, procesión mensual reparadora de ambas Asociaciones.

Suplica la asistencia a los asociados, el párroco padre Francisco Gayol Valdés.

En la capilla de Nuestra Señora del Sagrado Corazón de Jesús de la Víbora

A las 9 de la mañana, misa cantada a Nuestra Señora del Sagrado Corazón de Jesús y plática por su Asociación de la Víbora.

Invita a los asociados y fieles, la presidenta señorita Josefina Pons.

Conmemoración de la Dominica III de Adviento

En todos los templos, misa cantada y sermón en conmemoración de la Dominica III de Adviento.

Grandes fiestas cívico religiosas en Peñalver

Tendrá lugar el día 17, con motivo de la festividad de su excelsa Patrona Nuestra Señora de Guadalupe, sujeta al siguiente programa:

Día 17:

A las 7 de la mañana, diana mambisa que recorrerá el pueblo.

A las 9 y media de la mañana, solemne misa cantada por el coro de Minas, estando la oración Sagrada a cargo del apreciable padre Cándido Fraga, repartiéndose al terminar estampitas a la Patrona.

A la 1 de la tarde, carreras en saco.

A las 2 de la tarde, simpáticos juegos del pollo enterrado y de la sartén, con sus correspondientes premios.

A las 3 de la tarde, torneo de cintas a caballo, con un artístico premio para el vencedor. Por el Bando Azul será presidente el señor Higinio Medina, madrina la bella señorita Luisa Medina y damitas de honor las niñas Serafina Hernández y Eneida Acosta. Por el Bando Punzó, será su presidente el joven Gustavo Andrades, madrina la interesante señorita Carmelina Gustavo Andrades y sus damitas Angelina Pérez y Elvira Andrades. Actuará de juez el señor Benigno Corzo. Regala un sombrero la Casa García de la calle de Pepe Antonio.

A las 5 y media, procesionalmente la venerada y muy querida imagen de la Patrona Nuestra Señora de Guadalupe, que irá en un bello trono, seguida del Clero, fieles y banda de música, haciendo el recorrido de antaño. Al regreso se le cantará salve de despedida.

A las 7 de la tarde, vistosos fuegos artificiales en la plaza Nuestra Señora de Guadalupe, alegrando los intermedios la banda de música.

Anuncios CLASIFICADOS de ULTIMA HORA

Más ANUNCIOS CLASIFICADOS de ULTIMA HORA en la página 22

PROFESIONALES

3 DOCTORES EN MEDICINA

VIAS URINARIAS

Curación radical de gonorreas, orquitis, prostatitis, sífilis, debilidad sexual, flujos rebeldes. Medicamentos modernos, métodos indoloros. Precio módico. Pagos semanales. Presentando este anuncio la consulta será gratis para usted. Instituto Higia. Zanja 54, altos, entre Galiano y Rayo. Abierto de 8 a. m. a 8 p. m. Hacemos análisis de laboratorio.

COMPRAS

9 CASAS

COMPRO PRECIO SITUACION COmo negocio casa sobre $3.000 con buena comunicación. Ofertas señor Bellavista. San Rafael 468. No corredores.

VENTAS

48 CASAS

EXENTA DE CONTRIBUCION

Se vende muy barato, chalet calle 18 entre E. y F., Almandares, moderno confort, construcción sólida. Puede verse a todas horas. Rutas 57 y 30. Informes: M-2863 y F-3131.

AGUSTIN SOLIS

COMPOSTELA 314 entre Obispo y Obrapía. Teléfono M-2751

Linda finquita recreo y labor, frente carretera, ómnibus cada 5 minutos, amplia casa maderas y tejas, tierra colorada pimera, buen pozo, gran arboleda variada, buen palmar, luz, teléfono, cercada piedras, 30 minutos Habana. ¡Ganga! $4.500. Solís, Compostela 314: M-2751.

A un kilómetro del Instituto Cívico Militar, 2 caballerías, terreno colorado primera, algunas piedras, casa tabla y guano, casa tabaco, maíz, pono fértil, garantizado, alguna arboleda camino accesible toda época. ¡Ganga! $2.200. Solís, Compostela 314. M-2751.

Regalo para Pascuas, 40 minutos Habana, 1.1|2 caballerías, tres mil árboles frutales variados, cuatro cientas palmas, pozo inagotable, terreno colorado primera, casa tablas, casa tabaco maíz, cercada piedras, a un kilómetro carretera y ferrocarril, camino accesible toda época. ¡Ganga! $2.800. Solís, Compostela 314: M-2751.

A 40 minutos Habana, 4.1|2 caballerías, frente a carretera asfaltada, ómnibus cada 5 minutos, 3 casas, 2 pozos fértiles, tanques elevados, muchos frutales, palmar, frutos menores, rodeada de buenas fincas recreo y cultivo. $7.500. Solís, Compostela 314. M-2751.

A 30 minutos de la Habana, 5 caballerías tierra colorada primera de primera sin piedras, 2 pozos, tanque elevado, motor, 3 casas, establo, carretera, luz, teléfono arboleda palmar frutos menores y vaquería. $15.000. Solís, Compostela 314. M-2751.

A 30 minutos de la Habana, 2 caballerías, terreno colorado primera, frente carretera, 3 casas, una madera y tejas, 500 frutales, todas clases en producción, 500 palmas, pozo fértil, etc. $6.600. Solís, Compostela 314. Teléfono M-2751.

EN SANTA CATALINA 14x23 CON casa que fabrica Valdés en 60 días de 4|4, garage y dos baños, en $5.600, dos closets, azulejos 3x6, cocina con horno y cenicero y dos banco. X-2571. Luyanó No. 17 bajos. Telf. X-2571. todo el día de 8 a 8.

ESQUINA EN LA HABANA RENTA $90. PRECIO $7,600

Gran esquina 2 plantas, bien situadas. Es oportunidad sin igual. Informes: O-Reilly 251 departamento 407. M-1072.

LA SIERRA 5a NRO 3 ENTRE 2 Y 4, se vende moderna casa de poco tiempo fabricada, pardin, portal, sala, recibidor, 3 cuartos, hall, bonito baño, comedor al fondo, garage, cuarto de choffer y cuarto de criados, amplia cocina, patio y traspatio. Informes en la misma.

VIBORA: $3,100

Preciosa casa nueva: jardín, portal, sala, 2 cuartos grandes, baño intercalado en colores, comedor, cocina, patio. También otra con jardín portal, sala, 3 cuartos, baño intercalado, comedor, cocina, patio: $3.300. M-1072.

SE VENDEN TRES CASAS RENACImiento español calle Santa Isabel Nros 25, 25A y 25B al fondo del Ayuntamiento de Marianao. Informan teé-X-2063

VENTAS

48 CASAS

VIBORA, CALLE ESTRADA PALMA próxima a Calzada, mide 20 x 40 metros. Chalet, jardín, portal, sala, comedor, cocina. Altos: 4 habitaciones, $3,500. Solís, Compostela 314: M-2751.

VEDADO: LINDA PARCELA, CAlle 15 entre 14 y 16, mide 12.50 por 31.50, $1..00 metro. Solís, Compostela 314: M-2751.

VEDADO: $10,000

Chalet 2 pisos. Jardín, portal, sala, hall, comedor, pantry, cocina, traspatio con frutales, garage, 2 cuartos criados. Altos: recibidor, hall, 4 cuartos, baño intercalado. Junto a calle 21. M-1072.

VEDADO. $19.000 EN EFECTIVO Y reconocer hipoteca moratoriada de $14.000. Residencia de 3 plantas. En la calle 23 y de esquina. Con 700 metros de terreno. Fabricación de primera. Propia para clínica, colegio y gran familia. Garage para 2 máquinas y varios cuartos de criados. Informes: Pedro de la Cuesta A-8697 y A-8783.

NICANOR DEL CAMPO $13.000. EN la calle 12, Residencia monolítica Con jardín alrededor, portal, sala, reribidor, hall, 4 habitaciones, 2 baños completos intercalados, comedor al fondo, pantry, cocina, cuarto y servicio de criados, garage y patio. Informes: Pedro de la Cuesta A-8697 y A-8783.

LA SIERRA. $9.500. UNA SOLA PLANta moderna. Con magníficas vías de comunicación. Jardín al fondo, pantry cocina, cuarto y servicio de criados, garage para 2 máquinas, cuarto para lavar y traspatio. Pedro de la Cuesta A-8697 y A-8783.

ALMENDARES. $9.000. CHALET DE esquina. Con jardines, portal, sala, 2 habitaciones, baño intercalado, comedor, pantry-cocina, garage y patio. En los altos sala una habitación y boudour, baño completo, terraza al frente y al fondo. Pedro de la Cuesta A-8697 y A-8783.

ALMENDARES $9.500 RESIDENCIA en la calle E. Acera de la brisa. Citarón y monolítica. Con jardín, portal, sala, hall, 3 habitaciones, baño intercalado, comedor, pantry, cocina cuarto y servicio de criados y garage. Toda decorada y pintada de aceite. Pedro de la Cuesta A-8697 y A-8783.

AMPLIACION ALMENDARES $6.000. Moderna casa con jardín, portal, sala, hall, 3 habitaciones, baño intercalado, comedor al fondo, cocina, cuarto y servicio de criados, patio lateral y traspatio. Llaves: Pedro de la Cuesta, A-8697 y A-8783.

AMPLIACION ALMENDARES $6.000 En Ave. Primera. A cuadra y media de ómnibus y tranvías. Con jardín, portal, sala, hall, 3 habitaciones, baño intercalado, comedor al fondo, pantry, cocina, servicios de criados traspatio y garage. Pedro de la Cuesta A-8697 y A-8783.

AMPLIACION ALMENDARES $12.000 Gran residencia en acera de sombra. En la calle Doce. A media cuadra de la Fuente Luminosa. Con jardín, portal, sala, saleta, hall central, 4 habitaciones, 2 baños intercalados, comedor al fondo, pantry, cocina cuarto de chofer con baño 2 cuartos de criados con servicios, garage para 2 máquinas etc. Llaves: Pedro de la Cuesta A-8697 y A-8783.

ALTURAS DE BELEN. $15.000. MAGnífica residencia de esquina. Posición de fraile. Fabricación de primera con detalles de lujo. Con jardines, portal, sala, hall, 3 hermosas habitaciones, baño completo intercalado, comedor decorado al fondo, pantry., cocina con despensa, terraza cubierta, cuarto de costura, cuarto de planchar, lavadero, cuarto de criados con baño completo, garage amplio cuarto con to con entrada independiente y baño completo y gran traspatio. A una cuadra de la Calzada, Tranvías por su frente. Pedro de la Cuesta A-8697 y A-8783.

49 SOLARES

LA SIERRA: $5,700

Precioso chalet, frente al tranvía: jardín, portal, sala, hall, 3 habitaciones, baño intercalado lujoso, comedor, pantry, cocina, patio, garage M-1072.

MIRAMAR 5a. AVENIDA

Solar llano. Mide: 17 x 58 varas. Aproveche la oportunidad. En Vedado, calle 17 vendo 14x50 metros a $7.80 metro y en calle C, 14.73x41 varas a $6.70. En Ampliación Almendares, parcelas a $2.50 vara. Informes: O-Reilly 251. Dpto 407 M-1072.

TERRENO PARA FABRICAR

Cerca de las calles de Obispo y de Composteia, vendo terreno ideal para fabricar con 12 metros de frente por 21 de fondo. Claudio de los Reyes, de 4 a 5 Telf. A-7725

AMPLIACION ALMENDARES $4,500

Vendo casa con jardín, portal, sala, dos cuartos, baño intercalado, comedor al fondo, garage, cuarto y servicios lavadero etc. FO-3752.

SE VENDE UN SOLAR DE 8 x 38 metros cerca de las calzadas de Guanabacoa y San Miguel del Padrón, $400. No corredores. U-5326.

50 FINCAS RUSTICAS

10 CABALLERIAS: $3,900

A 50 kilómetros del Capitolio, tierra de primera de fondo, propia cultivos y crianza, lindero norte con el mar, buenas vías de comunicación por tren y guagua. O-Reilly 251, Departamento 407. M-1072.

FINCA SUNTUOSA 8 KILOMETROS Carretera Central, palmares, naranjales, muchísimos frutales, casa grande, hermosa piscina, natatoria, escalera monumental, diversas estatuas, pérgolas, rotonda para bailes, rodeado de flores y bancos de granito, campo para sport. Casi media caballería de tierra negra, bañada por río con manantiales y cascada, acueducto propio, cañerías. Pegado paradero ferrocarril, carretera propia. Verdadero paraíso para personas de gusto refinado o sociedades. Dueño directamente: San Rafael 818, bajos.

SE ALQUILA FINQUITA DE REcreo para persona de gusto con casa mampostería nueva 2 habitaciones, garage etc. $30.00 finca Vega, calle Sol. Arroyo Arenas.

SE VENDE UN FINCA DE 4 CABAllerías en carretera Central a 40 minutos de la Habana, tierra primera, buen pasto mucha palma árboles frutales 3 buenas casas de vivienda casa de trabajadores buen trasiego. 3 pozos motor molino tanque de 15 mil galones cañerías por toda la finca, cercada con 14 pelos de alambre. Informan Vista Alegre Nro 54, Víbora, de 10 a 12 a.m. y de 5 a p.m.

51 ESTABLECIMIENTOS

GRAN OPORTUNIDAD: SE VENDE un garage con venta de gasolina y lubricantes y taller de vulcanización. Informan en Zanja 157, entre San Nicolás y Manrique.

VENDO ANTIGUA BARRA ACABAda, mucho público, $2.400. Lujosa casa huéspedes 19 habitaciones. 200, Vidriera tabacos, 500 pesos. Teniente Rey y Villegas, café Alfredo Alfredo.

M.E.C.D. 2016

ANUNCIOS CLASIFICADOS DE ULTIMA HORA

Más ANUNCIOS CLASIFICADOS de ULTIMA HORA en la página 21

VENTAS

51 ESTABLECIMIENTOS

BODEGA AMBULANTE SE VENDE un camión-bodega. Véalo en «El Relámpago», Concha 969

VENDO MI NEGOCIO DE CAFE DULces, vidriera cigarros, boletos Beneficencia, teléfono, etc. Unico en la cuadra. Calzada Reina. Buena oportunidad hombre trabajador. Poca inversión. No puedo atenderlo trasladándome interior otro negocio. No corredores. Informa, Reina 312. Sr. Triana.

53 AUTOMOVILES - ACCESORIOS

PACKARD SEIS Y OCHO CILINdros de todos los tipos. Damos el mismo certificado de garantía que en carros nuevos. Precio muy rebajados para todos los bolsillos, grandes facilidades. Veinticuatro horas de prueba gratis. Agencia Packard.

CUPE FORD 1934 PINTURA Y VEStidura nuevas, perfectas condiciones, facilidades. Verlo en Zapata 938, entre Basarrate y Mazón, Teléfono U-3837. Plasencia.

FORD V-8 MODELO DE LUJO 1938, con radio, color café, cuatro puertas. 10 meses de uso manejado únicamente por su dueño particular. Magnífica ocasión. Se vende a precio económico. Telf. M-2580 Compañía Hamburguesa, bajos Hotel Plaza.

56 MUEBLES Y PRENDAS

GANGA: JUEGO CUARTO CAOba 3|c, completo modernista $125, id. comedor Renacimiento $65.00. id. sala $28.00, lámpara sala bronce y cristal $25.00, id comedor madera $14.00. Reloj de pared finísimo $18.00. Pueden verse Animas $263 (bajos) letra 12 P.

¡OCASION! VENDEMOS ALGUnos juegos completos de cuarto y varias piezas: camas, escaparates, sillones de portal, mesas, sillas, cuna y cochecito, lámpara de pie. etc. Véalos de 2 a 5 p. m. Línea 801, esquina a 2. Vedado.

FAMILIAS, GANGAS: MUEBLES Juegos cuarto tres cuerpos, chiforrober tres cuerpos, gavetas al centro, finos tiradores y butacón $126, $165. Otros $98 y $115, comedor $70, living-room $9. San Nicolás 305 entre Neptuno y San Miguel.

GANGA SE VENDEN: 1 SOBERBIA lámpara tipo cocuyera de cristal y bronce propia para gran salón o Iglesias; 1 lámpara de pie de mármol y bronce; 1 vestidor con 4 lunas nuevas; 3 buenos cuadros y 1 alfombra de sala. Concordia Nro 62, Trato directo.

NINGUN *Regalo* ES TAN FASCINADOR COMO EL DE UNA JOYA

Es el regalo que produce diversas manifestaciones. - «Te quiero» - «Lo agradezco mucho» - También se expresa así: «Deseo complacerte» - Más que cualquier otro el regalo de joyas hace hablar de modo grato, encantador...

Joyería NUNCA SERA OLVIDADO

BAHAMONDE y Cía.
AMISTAD 356 TEL. M1790

MUEBLES EN GANGA

Juegos cuarto, $25,00; idem tres cuerpos, $40,00; sala, 10,00; comedor, $25.66; mesas correderas, $4,00; aparadores, $6.0; sillas y 2 sillones, $10.00; neveras, $10.00; máquinas coser y escribir. Se cambian y se compran toda clase de muebles, pagando más que nadie.
«LA PRINCESA»
San Rafael 575 y 577, entre Escobar y Gervasio. Telf. U-5926

57 UTILES DE OFICINAS

MAQUINA DE COSER ULTIMO tipo con gavetas, una más antigua $25.00 y una escribir Underwood, $25.00. Pueden verse Animas No. 263 (bajos) letra 12 P.

58 LIBROS E IMPRESOS

MEDICOS Y ESTUDIANTES DE medicina Vendo mi colección de libros tengo Sergent, Keen Cirugía Labor Bezancon y muchos más 27 Nro. 955 6 y 8, Vedado, Teléfono: F-5488

59 RADIOS

RADIO ITALIANO «PHONOLA», ULtimo modelo. Ocho válvulas, todas las ondas. y radio Fonógrafo «Emerson» ocho tubos, corta y larga, en hermoso mueble. Precios módicos, 15 No. 1012 bajos, entre 10 y 12, Vedado.

61 DE ANIMALES

SE VENDE UN PRECIOSO SEMENtal criollo de 7.1|2 cuartas de alzada, gran caminador, color alazán, de la cría de los Areces. Preguntar por el señor Galán o por el Dr. Sánchez Mouza. Picadero Miramar.

VENDO MUY BARATO HERMOSOS ejemplares Chow-Chow, de un mes. Pasaje A Nro 13 Desagüe y Peñalver entrando por Infanta, Habana.

62 OBJETOS VARIOS

SE VENDE VIDRIERA LARGO 107 P. alto 42 P. y ancho 18 P. Aguila 202 esquina Animas Quincalla

VENDO GANGAS: BICICLETA VArón 24 pulgadas como nueva; otra para niña chiiquita; coche bimbre; baúles mundo gran capacidad. Ge(labert 162 Telf I-4290

LEICA III-A SUMMAR 2-3, CASI nueva, en $125. lente Elmar, 90 mm. 1:4-55. Leica Tarave y filtro, con su trípode. Contax con fotómetro, Sonnar-2 nueva $155. Teléfono F-6692

VENTAS

62 OBJETOS VARIOS

GANGA: SE VENDEN UNAS 2,000 tejas y 50 de caballete, usadas, tipo español, vidrieras, color rojo, fabricante Ludovicci. Pueden verse en bungalow madera en General Lee entre Concepción y Reina, Quemados de Marianao. Ruta 22. Informes: Teléfono M-2863.

CAJON (LI-FTVAN) 5x22x22 m. estado perfecto propio para usarse como garage, vivienda etc. se vende por $20. Línea y 2. No. 801. Vedado.

YATES. VENDO DOS DE 23 Y 30 pies, magníficos motores. Precio de ocasión, 17 y margen Río Almendares. Preguntar. Benedicto o Bernardino.

ALQUILERES

83 DEPARTAMENTOS

SE ALQUILA UN DEPARTAMENTO y una habitación en Neptuno 511, altos, frente a Perseverancia.

DEPARTAMENTO AMPLIO, BALcón la calle, baño privado, luz, teléfono, muebles, limpieza. Nunca falta agua. Moralidad absoluta y tranquilidad. O-Reilly 258, entre Cuba y Aguiar.

OFICINAS

HERMOSOS LOCALES OFICINAS, con luz eléctrica y limpieza en el antiguo Palacio Pedroso, Cuba número 64, frente al Anfiteatro, los hay de todos precios.

84 HABITACIONES

HONORABLE FAMILIA ALQUILA habitación anexa al baño, agua fría y caliente. Siempre hay agua. Precio módico. Hay teléfono. San Lázaro 672, 2do piso.

AGUACATE Nro 66 BAJOS CASA respetabe alquila amplio departamento de 2 posesiones con lavabo y anexo al baño y toda asistencia. También otra habitacin sola con lavabo. Informes A-7820

FRESCAS Y ESPACIOSAS HABITAciones con luz eléctrica y buenos baños en el mejor lugar de la Habana, Cuba No. 62, tercer piso, frente al Anfiteatro.

HABITACION GRANDISIMA AISlada, balcón calle para hombres solos. Se aceptan socios a $7.00. Cárdenas y Corrales, tercer piso. Cambiar referencias. Hay teléfono.

VEDADO, CALLE PASEO No. 512, altos, entre 23 y 21, se alquila una o dos habitaciones con toda asistencia a personas de moralidad.

SE ALQUILAN DOS HABITACIOnes unidas o separadas con luz y lavabo, único inquilino. Infanta 1,154, esquina Llinás. Con o sin comida.

A SEÑORAS O SEÑORITAS SOLAS empleadas o estudiantes se alquila espléndida habitación casa de moralidad único inquilino, espléndido baño con o sin comida. Lagunas 9, segundo piso, apartamento 5.

HERMOSAS HABITACIONES CON baño privado, buena comida para personas estables, todas las comodidades, precio módico en lo mejor del Vedado, frente club Cubaneleco. N. y 19, 201 altos.

85 NAVES-LOCALES

ACEPTAMOS PROPOSICIONES por el amplio local de Habana, No. 416 esquina a Obrapía con entrada por ambas calles. Puede verse de 9 a 12 de la mañana y de 2 a 5 de la tarde. Más informes al teléfono M-2602, Bufete de Fernández y Cuadrado, O-Reilly 208 altos.

NAVE CON CASITA VIVIENDA Y gran patio propia para comercio o industrias. Nunca falta el agua, Ayestarán entre Piñera y San Pedro, informes al lado.

87 HABANA

ALQUILO SAN RAFAEL 965, BAjos, entre Hospital y Espada, con sala, saleta, 3 habitaciones, baño moderno y cocina. Llaves bodega esquina Hospital. Telf. U-5371.

SE ALQUILA EL MODERNO PISO bajo, interior, de la casa Cuba 809 entre Merced y Paula, compuesto de sala, dos habitaciones, baño intercalado, comedor al fondo, cocina, agua fría y caliente en abundancia. Alquiler $25.00. Llave e informes en la misma, la encargada. Telf. M-3100.

SE ALQUILAN MODERNOS Y LUjosos altos San José 1165 entre Infanta y Basarrate. Sala y comedor muy amplios, dos habitaciones, baño intercalado, cocina. $34.00. Informan en la misma.

SE ALQUILA MODERNA CASA, ZEqueira 232 bajos, sala, comedor, 2 cuartos, baño, cocina y cuarto criados. Informes U-5563. Llave Zanja 817.

SAN LAZARO 320 ENTRE SAN NIcolás y Galiano. Agua nunca falta, fría y caliente, bajos, sala, comedor, 3 cuartos grandes, baño lujo, cocina y servicio criados. Informes F-3131 y M-2863. Precio único $43.00. Llaves en el 3er piso.

SAN LAZARO 320 ENTRE SAN NIcolás y Galiano. Agua nunca falta fría y caliente, 2o. piso, sala, comedor, 3 cuartos grandes, baño lujo, cocina y servicio criados. Informes F-3131 y M-2863. Llaves en el piso de arriba Precio único $47.00.

SE ALQUILAN LOS ALTOS DE CARmen 307 y Esperanza 2 H Sala y servicios. Informan derecha.

SE ALQUILA EL MODERNO PISO bajo, interior, de la casa Cuba 809, entre Merced y Paula, compuesto de sala, dos habitaciones, baño intercalado, comedor al fondo, cocina, agua fría y caliente en abundancia. Alquiler $25 llave e informes en la misma, la encargada. Telf. M-3100

ALQUILO MODERNOS BAJOS SAN Francisco 417 entre San José y Valle. Sala, saleta, dos cuartos, baño completo, de 9 a 11, de 3 a 5. Dueño Concha 6.

MALECON 315 ENTRE SAN NICOlás y Galiano. Agua nunca falta, fría y caliente, tercer piso, sala, comedor, 3 cuartos, baño, cocina y servicio criados. Informes: F-3131 y M-2863. Precio único: $40.00. Llaves en el segundo piso.

SAN LAZARO 320 ENTRE SAN NIcolás y Galiano. Agua nunca falta, primer piso, sala, comedor, 4 cuartos grandes, baño, cocina y servicio criados. Informes: F-3131 y M-2863. Precio único: $45.00. Llaves en el tercer piso.

SE ALQUILAN ALTOS GLORIA 742, sala, comedor, dos habitaciones, baño, cocina. Informan: Monte 411, teléfono, M-2354.

CORRALES 717, BAJOS. SALA, COmedor, dos habitaciones, baño, cocina. Informes: Monte 411.

PICOTA 261. SALA, COMEDOR, 3 cuartos, servicios. Informes: Monte 411. Telf. M-2364.

88 VEDADO

SE ALQUILA 6 Nro 654 ENTRE 27 Y 29 a corta familia fresquísimo y moderno alto, terraza, 4 habitaciones, closets etc., cuarto y servicio de criados. Informan y llave en los bajos F-2017

VEDADO 16 NRO 59 ENTRE 9 Y 11 sala, comedor, 2 habitaciones, baño y cocina $30.00. Informes teléfono U-5858

ALQUILERES

90 MARIANAO-REPARTOS

EN BUEN RETIRO SE ALQUILA moderna casa con jardín, portal, sala, saleta, comedor, tres amplias habitaciones con baño intercalado, pantry, cocina cuarto y servicio de criados, garage y un magnífico cuarto para lavar. Calle Panorama entre San Jacinto y Domínguez, llaves en la misma. Informes y precio F-5010.

SE ALQUILAN AMUEBLADOS BAjos de calle 10 y avenida 11, Ampliación Almendares, dos dormitorios sala, comedor, cocina, nevera eléctrica, garage y cuarto criados, precio: $90 informes en la misma

$25.00, UNICO PRECIO. REINA Y Línea Playa, Quemados de Marianao; casa mampostería, azotea, 3 cuartos, baño intercalado, sala, comedor, cocina carbón, agua fría y caliente, bastante terreno jardín, dos cuartos madera. Llaves al lado. Informes: F-3131 y M-2863.

SE ALQUILA CASA MODERNA PAra corta familia. Calle Primera casi esquina a Dieciséis, reparto Almendares. Informes: Telf. FO-2949. La llave en el taller de al lado.

ALQUILO CASA MODERNA AVEnida Primera entre nueve y diez, Ampliación Amendares, compuesta de jardín, portal, terraza, sala, hal, 4 cuartos, comedor, cocina, cuarto y servicio criados, terraza cubierta al fondo, garage, gran patio frutales. Informan: X-1046.

91 J. DEL MONTE - VIBORA.

LOMA DEL MAZO: ALQUILO: O-FArrill y D-Strampes, ventilado chalet, 4 habitaciones, 2 baños, 2 garages, y demás comodidades, hermosa terraza con vista a la calle. Telf. F1-7862.

ONCE PESOS: CON TRES LUCES, sala, cuarto, cocina, baño, agua abundante. Armas 964, entre Santa Catalina y San Mariano, Víbora. Informes en la misma.

92 SANTOS SUAREZ - MENDOZA

SE ALQUILA LA CASA LUIS EStévez No. 553, entre Goicuría y Mayía Rodríguez. Jardín, portal, sala, hall, dos cuartos, altos y dos bajos, baño intercalado, comedor y cocina. Informes en la misma. Teléfono X-1104.

98 ALQUILERES VARIOS

AMUEBLADAS

o sin amueblar: Residencias, casas, apartamentos. Habana y repartos. Habitaciones con o sin muebles. Oficinas modernas. Informan «National Service». Cuba 209. M-6961.

SE SOLICITAN

101 PERDIDAS

ESPLENDIDA GRATIFICACION (SU entero valor) a quien devuelva pequeña sortija con un brillante, extraviada anoche en «L», entre 19 y 21. Señor Xiqués, Amargura 103.

103 CRIADAS-CRIADOS

SOLICITO UNA CRIADA CON REferencias para limpiar y cocinar. Animas 268 entre Aguila y Amistad.

SOLICITO MUCHACHA FORMAL, para la limpieza de uni apartamento pequeño ayudar en la cocina y cuidar una niña por las tarde, dormir colocación Sueldo $6.00. Oficios 307, (entre Sol y Santa Clara apartamento No. 1.

SOLICITO CRIADA BLANCA CUBAna buenas referencias dormir colocación $15 28 entre 5a y 7a Miramar.

104 COCINERAS-COCINEROS

SE SOLICITA UNA MUJER BLANca para cocinar sueldo seis pesos. Aguiar Nro 207, altos, apartamento 4 y una muchacha blanca para la limpieza, sueldo seis pesos, casa comida y ropa limpia.

SOLICITO PARA COCINAR Y LIMpiar buena cocinera repostera, muy limpia y competente. Traer referencias, dormir colocación. Matrimonio y dos niños, Sueldo: $20. Edificio «Miami», cuarto piso. letra «G», 11 entre 6 y 8, Vedado.

105 MANEJADORAS

SE SOLICITA ESPAÑOLA JOVEN para manejar y limpiar. Buen sueldo. Se exigen referencias. Calle 26 No. 255, Vedado.

114 AGENTES-VENDEDORES

LABORATORIO SOLICITA VENDEdor propagandista para viajes interior república. Ventas, visitas a profesionales, reparto anuncios. Cubano nativo, buena presencia. Preferencia soltero y con título chofer. Escriba experiencias, edad, referencias, COFA. Anuncios Clasificados DIARIO DE LA MARINA

117 SOLICITUDES VARIAS

SOLICITO MUJER BUENA PREsencia para acompañar a un hombre en propaganda a domicilio. Un peso diario. De 4 a 5 p. m. Cárdenas número 161.

SEÑORITAS: SE SOLICITAN SEÑOritas o señoras bien relacionadas que puedan suministrar referencias para la venta de un producto de mucha demanda y buena retribución. Mora, Oña, Co. Cuba No. 222. De 10 a 12 de la mañana.

SE OFRECEN

118 CRIADAS-CRIADOS

DESEA COLOCARSE UNA MUCHAcha del campo para manejadora o para criada de mano, tiene buenas referencias. Telf M-5012

CRIADA DE MANO O MANEJADORA blanca joven con referencias, sin pretensiones ofrece sus servicios. Voy a todas partes, duermo en la colocación. Telf A-7554 Consuelo.

SE DESEA COLOCAR UNA JOVEN española para criada de manos. Tiene referencias. Telf. F-6282.

JOVEN ESPAÑOLA SE OFRECE para cuartos. Sabe lavar y planchar ropa fina. Buenas referencias. Telf. M-5287.

JOVEN ESPAÑOL CON BUENA PREsencia y referencias de las casas donde ha servido se ofrece para criado de mano. Está acostumbrado a toda clase de servicios de comedor. Llame al Telf. M-3592.

SE DESEA COLOCAR ESPAÑOLA para habitaciones, sabe lavar y planchar ropa fina, tiene referencias. Informan: Telf. F-8200.

DESEA COLOCARSE MUCHACHA española. Sabe coser y cortar: es limpia y trabajadora. Carlos III número 1,201, apartamento 8.

SE DESEA COLOCAR UNA JOVEN blanca para criada de manos o cocinar casa de moralidad. Buenas referencias. Telf. A-6478.

119 COCINERAS-COCINEROS

SE OFRECE UNA JOVEN PARA COcinera o criada de manos o también para los dos trabajos siendo corta familia. Tiene buena presencia y referencias. Llame al A-6858.

BUEN COCINERO CHINO JOVEN Y limpio desea casa particular, cocina a la criolla española y americana, hace repostería, pastelería fina, tiene referencias. Informes A-7916.

PARA COCINAR Y LIMPIAR DESEA colocarse joven española. M-7673

SE DESEA COLOCAR UNA SEÑORA de mediana edad para cocinar o limpiar tiene referencias. Sueldo $15.00 en adelante. Telf. A-4367.

SE OFRECEN

119 COCINERAS-COCINEROS

SE OFRECE BUEN COCINERO REpostero chino joven, cocina criolla, española y americana, muchos años de práctica en la cocina, bien limpio y cumplidor de su obligación y buenas referencias. A-9600

UN BUEN COCINERO REPOSTERO joven chino sabe cocinar a la americana, criolla española, bien limpio con referencias buenas, y sabe variar los platos, desea colocarse en casa particular. u Hotel A-9063

DESEA COLOCARSE UNA INGLESA de color, para cocinar, buena cocinera, cocina criolla y americana, tiene buenas referencias, sueldo mínimo $20. Telf. F-6077. Calle 13 No. 907 entre 6 y 8. Vedado.

120 MANEJADORAS

SE DESEA COLOCAR UNA MANEjadora inglesa. Le practica inglés al niño, recién nacido, Sabe lavar y zurcir. O también para limpieza ligera. Tiene recomendación. Llame a FO-3112 es restaurant.

125 CHOFERES

CHOFER ESPAÑOL MEDIANA EDAD solicita casa particular con referencias de las mismas Telf F-2493

DESEO COLOCARME DE CHOFER particular sin pretensiones de sueldo, tengo buenas referencias, F-7285, también se ofrece de cocinero.

CHOFER JOVEN ESPAÑOL CON referencias desea colocarse en casa honorable. Es de toda confianza y muy práctico en el oficio. Llame al F-8087. Pregunte por Luis.

129 OFICINISTAS

SEÑORITA JOVEN DE EDUCACION esmerada sabe inglés, desea colocarse para acompañar señora o señorita, dependienta, auxiliar de oficina o cosa análoga. Se dan referencias. Telf. A-8073.

PROFESIONALES

1 ABOGADOS Y NOTARIOS

LEON BRUNET Y RAMIREZ
ABOGADO
Divorcios ocho días. Pensiones y Jubilaciones quince días. Tramitación rápida de Asuntos Civiles, Criminales Administrativas de lo Contencioso-Administrativo y Trabajos Notariales. Consultas a Domicilio Lealtad 159, altos, entre Animas y Virtudes. Teléfono A-4287

DIVORCIOS
En 8 días pensiones alimenticias, facilito los documentos a cubanos y extranjeros, voy a domicilio. Pagos cómodos y a plazos. Doctor Angel Fernández, calle San José 762, altos.

MATRIMONIOS
De Cubanos y Extranjeros, Cartas de ciudadanía, Préstamos con Hipotecas. A. Romay. Manzana de Gómez, No. 251 Telf. M-7499.

2 PROCURADORES

ME HAGO CARGO DEMANDAS, DIvorcios rápidos, matrimonio notarial, cartas de ciudadanía, pasaportes, declaratoria de herederos, pensiones, etc. Véame, anticipo gastos. Bufete: Alberto Cuervo. Edificio Metropolitana 342. M-2808.

ME HAGO CARGO DEMANDAS, DIvorcios rápidos, matrimonio notarial, cartas de ciudadanía, pasaportes, declaratoria de herederos, pensiones, etc. Véame, anticipo gastos. Bufete Alberto Cuervo. Edificio Metropolitana 342. M-2808.

BUFETE PROCURADOR LUIS SANchez Villalobos, Manzana Gómez 364. Telf. M-2717, de 2 a 6, pronta obtención certificados Registro Civil, Cartas Ciudadanía, Pasaportes, Carnets de Extranjeros, colocación capitales, operaciones automóviles. Administración. Compra venta de bienes, matrimonios notariales, divorcios rápidos, jubilaciones, pensiones de todas clases. Asuntos judiciales en general. Accidente trabajo, créditos morosos. Inmediato diligenciamiento Exhortos. Súplense gastos. Reserva absoluta.

3 DOCTORES EN MEDICINA

DR. A. LABRADOR
Especialidad enfermedades estómago, intestinos. Flujos crónicos, Venéreos y Sífilis. Corazón Riñones y Pulmones, inyecciones intravenosas. Se hace toda clase de análisis. Consultas gratis de 8 a 11. Pagas 1 a 2 **Angeles Nro. 7 entre Reina y Estrella A-0801**

DR. ALBERTO VENERO
Vías urinarias, venéreo y sífilis. Tratamiento de la impotencia, electricidad médica, diatermia, etc. Consultas de 10 a 12 m. y de 5 a 6 p. m. San Miguel 301.

DR. MESA RAMOS
PIEL, SIFILIS, VENEREO
Impotencia, esterilidad, etc. Consultas y tratamientos de 8 a 9 a.m. Martes, jueves y sábados, 5 a 7 p.m. diaria. Perseverancia 162 bajos, entre Animas y Virtudes.

DR. ALFREDO COMAS
Cirugía abdominal y ginecología. especialista del Instituto del Cáncer. Afecciones de señoras, flujos, Impotencia y Frigidez sexual. Tumores del útero y pechos. Aplicaciones de Radium. Horas: 2 a 4 p. m. Teléfono: M-7728. San Nicolás 260 entre Neptuno y Concordia.

DR. MARINO RAMOS
MEDICO ESPECIALISTA
Medicina General. Enfermedades de la infancia. Niños retrasados Consultas Reina 212 Telf. M-2107 2a 7 p.m. Días festivos de 10 a 11 a.m.

DR. LUIS BERMUDEZ
Enfermedades de la Piel, Vías Urinarias y Nerviosas, Tratamiento de la Impotencia y Esterilidad por METODOS PROPIOS, tanto en el hombre como en la mujer. ELECTROTERAPIA y DIATERMIA A DOMICILIO Contando con un completo servicio DE PROFILAXIS VENEREA, esto es, de desinfección, para evitar contraer enfermedades venéreas; que se presta a cualquier hora del día o de la noche; lo mismo domingos que demás días festivos. CONSULTAS: de 8 a.m. a 8 p.m. $5.00. Metabolismo Basal y Luz Alpina. Escobar Nro 518, entre Zanja y Salud. Telf. U-1288.

DR. ROSAL
Sistema nervioso. Corazón. Medicina interna. Consulta diaria de 4 a 6. San Miguel 507, bajos, entre Gervasio y Escobar. Telf. U-2342.

DR. FRANCISCO J. DE VELASCO
Corazón, Pulmones, Estómago e Intestinos
DR. RUBEN DE VELASCO
Corazón, Pulmones, Enfermedades de los niños. Consulta de 1 a 3, días laborables. Horas especiales previo aviso. Salud 208 moderno. Telf. M-6068.

VIAS URINARIAS
Cúrese la Gonorrea en pocos días sin dolor. Garantizamos la cura radical, aunque su enfermedad tenga 20 años. No se confíe en manos inexpertas, visite este Gabinete y quedará eternamente agradecido. Curamos todas las enfermedades de las Vías Urinarias. Consultas de 7 de la mañana a 8 de la noche. Para consultas y curas reservadas llame al Teléfono M-3606 10 de Octubre 179 bajos. Frente a la Quinta de Dependientes. Habana. Impotencia. Debilidad Sexual. Piel y Sífilis. Hacemos toda clase de Análisis de Laboratorio. (Presentando este anuncio obtendrá consulta y reconocimiento gratis).

PROFESIONALES

3 DOCTORES EN MEDICINA

POLICLINICA INTERNACIONAL
Director Dr. David Cabarrocas. San Miguel 462 entre Lealtad y Escobar. Telf. U-2737 y F-4045. Horas 10 a. m. 7 p. m. Se admiten socios enfermos. Por 50 cts. consultas, reconocimientos con Rayos X e inyecciones una semana. Por 1 peso eso e inyecciones 1 mes. Por 2 pesos eso y análisis semanales. Por 3 pesos eso y diatermia, luz alpina, vapor, corrientes. Por 4 pesos eso y medicina. Por 5 pesos eso y cura o raspados con atenciones de clínica.

DR. OCTAVIO RIVERO
Tuberculosis, Enfermedades pulmonares y alérgicas. (Asma, Coriza Urticaria).
Ex-asistente del «Servicio» del profesor Sayé (Barcelona). Ex-jefe clínico del Dispensario Antituberculoso Municipal. Consultas: Lunes, Miércoles y Viernes: 1.30 a 3.30. Martes, Jueves y Sábados: 9.30 a 1.30 p.m. calle 17 No. 112, entre L y M, Vedado.

4 OCULISTAS

DR. MANUEL ANTON
OCULISTA
Ex jefe de Clínica del Real Hospital Oftálmico de Londres. Exclusivamente enfermedades de los ojos. Consultas diarias de 4 a 6 p. m. y por convenio previo. Calle 17 No. 260. esquina a L. Vedado. Telf. F-2198.

5 DENTISTAS

DR. JOSE MARIA GATELL
CIRUJANO DENTISTA
Especialista en extracciones sin dolor, puentes de oro y dentaduras postizas, arreglo de puentes y planchas en 6 horas, a los clientes del interior les termino en 24 horas. Facilidades de pago. Consultas de 8 a 5. Calle Habana 414 (bajos). entre Obispo y Obrapía.

CIRUJANO ORAL

DR. ARMANDO CRUCET
Cirujano dental y oral de la facultad de Pensylvania y del Gareston Hospital of Oral Sugery. ex profesor de la Moffit Porcelain Dental School de Filadelfia.
Tratamiento médoico quirúrgico de la piorrea alveolar, dentadura de porcelana, cordales impactados, Rayos X, diaterma, electro coagulación. Infrarrojo Alta frecuencia. Rayos Violeta.
Consultas por hora fija. 15 y L. Vedado. Telf. F-5153

6 COMADRONAS

GABINETE OBSTETRICO GINECO LOGICO, DR. EVARISTO PEREZ RIVERO.
Habana 712 entre Luz y Sol, Consultas diarias de 1 a 5 p.m Enfermeras especializadas en tratamientos de enfermedades de señoras. Partos, trastornos del período, insuficiencia ovárica. Menopausia. Telf. A-8930

COMRRAS

9 CASAS

COMPRO CASITA EN $1,000 MAMpostería libre de gravámen no corredores. Informan Telf. A-0800 Sr. Mesa de 9 a 10 a.m.

COMPRO VENDO PROBIEDADES CAsa desde 1.000 pesos hasta el dinero que usted quiera emplear no pjerda tiempo. Véame en seguida que recibirá el regalo de Navidad. Santa Catalina y Piñera Cerro Telf. M-4864. Noceda.

COMPRAMOS EN LA VIBORA CAsa pequeña, moderna, cerca de ómnibus, Beers y Linares, M-7730.

COMPRO CASA CON COMODIDADES en reparto que no sea lejano, preferible de mampostería, que no pase de mil pesos. No corredores no bajareques. Peters X-3430

J. P. Quintana e Hijo
INVERSIONES
Compramos y vendemos casas, solares, fincas rústicas, dinero en hipoteca.
CHACON 203 M-8182

CLAUDIO DE LOS REYES
COMPRA-VENTA DE CASAS Y VALORES.
DINERO PARA HIPOTECAS.
EMPEDRADO 365. TELEFONO A-7725.

COMPRO CASA EN LA SIERRA, ALmendares o su ampliación, moderna, con garage y no menos de tres habitaciones. No más de $4,000 m. o. Trato directo. Telf. F-4640.

10 SOLARES

COMPRO SOLAR VEDADO O REPARtos Marianao calle importante donde crucen ómnibus o tranvías. Pago contado. Informes A-9173.

11 FINCAS RUSTICAS

SE COMPRA UNA FINCA
Se arrienda por tres meses para ser comprada después, una finca de 6 a 10 caballerías que sea de buena tierra, cercada, aguadas, o río, pozos, casas de campo, etc. etc. Se prefiere entre Jibacoa y Santa Cruz del Norte con linderos cerca o frente al mar con aceptables vías de comunicación. Informes por escrio a Ernesto Chacón, Octava No. 456 Lawton, Habana.

COMPRO FINQUITA DE UN CUARto a media caballerías, a no menos de 20 kilómetros de la Habana, ni más de 45, tiene que ser parte alta y sana abrigada del Norte, no importa la calidad de la tierra. Informa: Sr. Pérez. Hotel Nueva Isla. Habana A-1138

14 AUTOMOVILES ACCESORIOS.

COMPRO ACCION DE MAQUINA particular que no desee seguir pagando a la agencia o máquina en buen estado Ford o Chevrolet. Informes: U-2262.

STUDEBAKER COMMANDER DE lujo 1939, se compra a particulares. Sr. Cruz. F No. 616. Teléfono: M-2220.

17 MUEBLES Y PRENDAS

M-8638 OFICINA COMPRO TODA clase de muebles, máquinas escribir sumar, calular cajas de hierro, archivos, Kardex, divisiones contadora y tada clase de útiles de oficina M-8081.

A-9003 COMPRO MUEBLES TOdas clases oficinas, todos objetos arte, máquinas coser, sillones barberías, pianos, lámparas, mamparas, cajas de hierro, camas, pupitres, contadoras, todo lo que venda. Teléfono A-9003.

COMPRAMOS VENDEMOS TODA clase mueblajes, antiguos modernos, porcelanas finas, plata de ley, jarrones, vajillas, cristalería, bronces, máquinas escribir, coser, equipajes pianos, joyería alta calidad, casa «Pérez» Bernaza 202 Telf. A-8232 Armando Duvillere.

COMPRAS

17 MUEBLES Y PRENDAS

U-3143 COMPRO MUEBLES
Ropa, zapatos, pianos, máquinas coser, escribir, baúles, enseres establecimientos finos, muebles oficinas. Alquilo casas completas, todo lo que quiera vender. Voy al campo, trato con dueño U-3143

U-3143 COMPRA ROPA SEÑORA Y caballero de uso muebles máquinas coser escribir enseres establecimientos, todo lo que usted quiera vender liquido casas completas.

COMPRO ORO, PLATA
Brillantes y platino. También monedas y prendas viejas. Pago los mejores precios. Villegas 359 entre Teniente Rey y Amargura A-9915.

A-7795 COMPRO MUEBLES
De todas clases. Pagamos más que nadie. También vendemos, cambiamos y alquilamos. No venda sin antes hacer una llamada A-7795. Vamos en el acto. «La Honradez». Máximo Gómez 85, 357 moderno. A-7795.

M-9136: COMPRO
Muebles, máquinas coser. escribir, sumar, oficinas completas, archivos contadoras, equipajes, alfombras, lámparas, objeto arte, caja hierro, armatostes sillones inválidos, gabinete médico, sillones barberos. Compro toda clase de objetos, divisiones, mamparas. etc.

O R O
EN JOYAS VIEJAS, NUEVAS O ROTAS. COMPRAMOS EN TODAS CANTIDADES. PAGAMOS MUY BIEN.
CARBALLAL HERMANOS SAN RAFAEL 618 TELF. U-5744

M-2252: COMPRO
Muebles, radios lámparas, refrigeradores, máquinas coser, escribir, sumar, calcular, archivos metálicos, objetos arte, antigüedades, cristalería. **«EL CORAZON DE JESUS», Salud 167 entre Manrique y Campanario, M-2252**

COMPRAMOS, VENDEMOS Y EMPEÑAMOS
Joyas antiguas y modernas, objetos de plata, de arte, muebles antiguos. Reserva absoluta en todas las operaciones. Haga una visita a:
"LOS TRES HERMANOS"
EN CONSULADO Nros. 160 Y 162
Telf. M-3534

DINERO
Sobre joyas.
Objetos de valor, ropa de hombre, etc.
«LA REGENCIA»
Suárez 18-20 A-6628 acera Ten Cent.

SE COMPRAN MUEBLES Y SE CAMbian por nuevos, se arreglan, se modernizan y se barnizan. Llámenos a cualquier hora. Pagamos más que nadie teléfono M-9358

M-7084 COMPRO MUEBLES CUAdros, antiguos y modernos, máquinas coser, escribir, lámparas cristal, pianos, libros porcelanas, baúles, maletas, abanicos, ropa, vajillas alfombras plata, archivos, burós, Compro libros. M-7084

COMPRO
ROPAS: U-1510. MUEBLES
Máquinas de coser, juegos cuartos comedor, sala. archivos, vajillas, porcelana o plata, artículos arte, neveras, radio. máquinas escribir. Pago bien. Dinero en mano. Seriedad.

COMPRAMOS JOYAS
Antiguas y modernas, con brillantes, zafiros, rubíes y esmeraldas finas; oro. platino, plata, y enchapes hasta en pedazos Objetos de plata; bandejas juegos de café, cubiertería y otros artículos Rosarios de oro y plata, con cuentas de perlas; coral, amatistas etc Pagamos bien Vamos a domicilio.
CARBALLAL HERMANOS
San Rafael 618 entre Gervasio y Belascoain Telf. U-5744

18 UTILES DE OFICINAS

CAJAS CAUDALES
Compramos. También toda clase de muebles y máquinas de oficina. Compostela No. 360, entre Obrapía y Lamparilla. Teléfono A-7743.

21 INSTRUMENTOS DE MUSICA

COMPRO PIANOS DE TODAS LAS marcas. Llame al teléfono M-3040. Dragones 53 bajos, frente al teatro Martí.

23 OBJETOS VARIOS

COMPRO MATERIAS PRIMAS PARA industria de perfumería, cosmética y jabonería, R. Mauri Belascoain Nro 856

Arrendamientos

A-2 ARRENDAMIENTOS VARIOS

NEGOCIO SE ARRIENDA FABRICA de jabón preparada para 500 cajas semanales tiene maestro si lo desea y también admito comprador para la maquinaria, para informes Corrales 2.1|2 Guanabacoa R. Santos.

REPARACIONES

42 MUEBLES Y PRENDAS

RESTAURAMOS Y REFORMAMOS
Lámparas y objetos de arte, trabajos garantizados en níquel-cromo. Dorados, plateados, etc. «Lámparas Olmo». Fábrica de lámparas y pantallas. Aguila 507 Telf M-8040

REPARACIONES DE MUEBLES
Casa «Coro». Barnizamos toda clase de muebles y tapicería. Especialidad en colores y combnaciones de maderas y chapas. Limpieza de muebles a domicilio, Estrella 65 entre Aguila y Angeles Telf. M-2127.

REPARAMOS SUS MUEBLES POR poco dinero dejándolos como nuevos. Casa Pardo U-5761. Los modernizamos, barnizamos a muñeca y esmaltamos Duco. Pintamos mimbres a vapor y neveras, tapicería en general, Azogamos espejos. Trabajos garantizados. San Rafael Nro 610 entre Gervasio y Belascoain.

FABRICA DE MUEBLES
DE «MARTINEZ»
San Rafael y Manrique. Gran tapicería. Del fabricante directamente al consumidor, Juegos de sala estilo inglés con sofá, cama, desde $70.00. Mueblería y tapicería «Martínez» Teléfono M-7872.

GARCIA ESPINOSA
Mueblería y Tapicería. Tener sus muebles flamante, es sinónimo de prosperidad. Píntelos. Tapícelos. Llámenos. Teléfono U-1424. San Rafael entre Aramburo y Soledad. No cobramos lujo.

EL "TAPIZ"
Tapicería en general. Arte moderno y antiguo. Esmaltamos, barnizamos y reparamos toda clase de muebles. Nuestros precios son los más reducidos y nuestros trabajos son garantizados. Llave a nuestro Teléfono. Pasamos a domicilio. Telf. U-5790. Franco Nro 14, esquina a Estrella. Habana.

REPARACIONES

44 RADIOS

NO DEJE PARA MAÑANA LO QUE DEBE HACER HOY

SI A SU APARATO DE RADIO LE nota Ud. alguna deficiencia no espere a que ésta tome una complicación mayor. Por módico precio y absoluta garantía tiene usted a nuestro personal experto a su disposición, así como el más completo instrumental de un taller o clínica de radio moderno.
GANDES TALLERES Y LABORATORIO DE RADIO
"Stewart Warner"
SERIEDAD, GARANTIA Y CUMPLIMIENTO
Inspección para dar precio: GRATIS. SERVICIO A DOMICILIO NEPTUNO No. 561. LEALTAD Y ESCOBAR
TELEFONO U-6016

VENTAS

48 CASAS

BEERS Y LINARES
BOLETIN EXTRA
Vendida: casa 8 y 3a Buenavista, del Sr. Manuel Guerra, al Dr. Valentín Arena.

COMPRAMOS: Casa en el Vedado, una o dos plantas, (cuatro cuartos, 2 baños, garage, etc. hasta $20.000). Víbora: casa pequeña, moderna, cerca ómnibus hasta $4.000.

Vendemos: Teniente Rey 157, entre Cuba y Aguiar. Edificio moderno con establecimiento comercial, rentando $275.00. Precio: $40.000. Damos todas las facilidades, aceptando incluso los casas pequeñas.

Necesitamos: Locales apropiados para comercios en lugares céntricos.

San Ignacio Nro. 54, frente a la Catedral, M-7730.

MODERNA CASA 2 APARTAMENtos 2 cuartos cada uno frente calle y seis habitaciones mampostería patio renta $35.00. Magnolia 172 Cerro, $4.500. Dr. Erro Habana Nro 304 F-3959

$5.700 D-STRAMPES Y PALMA, 4 cuartos, gran patio, sala, comedor fondo, 900 varas Milagros inmediata Calzada dos plantas independientes, 4 cuartos. sala, comedor,. $7.500 Erro Habana Nro 304

REGIA RESIDENCIA PISOS MARmol 1,100 varas vestíbulo, sala, living-room, comedor fondo zócalo caoba, 7 cuartos, 3 baños, garages, Milagros esquina a Zayas, $17.000 Dr. Erro Habana Nro 304

SE VENDE UNA CASA EN SITIOS 521 entre Oquiendo y Marqués González. Informan en Blanco 6 Señora Rionda.

SE VENDE SIN CORREDORES LA casa de inquilinato, dos plantas, calle de Merced 320 entre Curazao y Picota, precio $8.000. Informes Valds San Indalecio 514 entre Zapotes y San Bernardino de 2 a 4 p.m. y de 7 a 8 p.m.

PRECIOSO CHALET
Vendo Figueroa entre Carmen y Vista Alyegre a 1|2 cuadra del Parque Mendoza y próximo a los Colegios Maristas y Loudes. Tiene 3 habitaciones con lujoso baño y demás comodidades. Puede verse solamente de 3 a 5 p. m.

MIRAMAR. CERCA DE LA 7a. AVEnida vendo una parcela a la brisa de 20 por 25 en $4.500. Urge su venta por necesidad de embarcar. Informa: G. del Monte, Habana 264 M-2474.

VEDADO. EN PASEO, ESQUINA A la brisa. Unica que se vende en esta hermosa calle a $22.00 metro. Informa: G. del Monte. Habana 264 Telf. M-2474.

NO VENDA SU CASA VIEJA
Valdés, por $8.00 metro le hace techos monolíticos. Por $22 la fabrica; también de alto, dejando el importe en hipoteca. Naves a $16.00 metro. Luyanó 14 X-2571. Su trabajo: Unión y Jackson, Santos Suárez.

NADAL BELGA

$11.500 LA SIERRA PRECIOSO CHAlet calle 6, jardín, portal, sala, biblioteca, comedor, baño baño colores, terraza, tres cuartos con closets, gran traspatio, cuarto y servicio de criados. A-9173

$7,200 NICANOR DEL CAMPO CHAlet nuevo, jardín, portal, sala, comedor, 2 baños, garage, traspatio ómnibus y tranvías cerca, acera sombra, informes: Nadal Belga, San Lázaro 553 altos, A-9173

$7.500 VEDADO CASA UNA PLANta, jardín, portal, sala cuatro habitaciones, baño intercalado, garage, cuarto y servicio criados, techos cielo raso, paredes citarón. Nadal Belga, A-9173

$12.500 VEDADO LUJOSA RESIDENcia una planta, sala, hermoso hall, cuatro habitaciones de 4 por 4, dos baños completos intercalados, comedor al fondo, pantry, cocina, cuarto criados, garage A-9173.

$10.000 VEDADO DOS PLANTAS INdependientes, portal, sala, recibidor comedor, cuatro habitaciones, baño completo, cuarto y servicio criados, patio, inmejorable punto, Informes: Telf A-9173

$9.000 VEDADO, JARDIN, PORTAL, sala, recibidor, cuatro habitaciones, baño intercalado, comedor, pantry, cocina, cuarto y servicio criados, traspatio. informes: Nadal Belga, San Lázaro 553, altos,

$16.000 NICANOR DEL CAMPO LUjoso chalet jardín, portal, sala, biblioteca, comedor, pantry, cocina garage, 2 cuartos criados; altos: terraza, cuatro habitaciones, baño lujo, closets, etc. Telf A-9173.

$7.000 ESQUINA REPARTO ALMENdares, casa nueva, pardin, portal, sala, comedor, baño intercalado, pantry, cocina garage cuarto y servicio criados ómnibus por la puerta. Informes: A-9173

$5.000 REPARTO ALMENDARES, portal, sala, dos habitaciones, baño intercalado, cocina patio, altos: dos terrazas, y dos habitaciones con otro baño, techos monolíticos, una cuadra tranvía A-9173

$10.000 REGIA CASA JARDIN, PORtal, sala, hall, cuatro habitaciones, dos baños completos, bar, porch, tras patio, Reparto Nicanor del Campo, techos monolíticos. Informes: Nadal Belga, A-9173

$15.000 VEDADO DOS PLANTAS INdependientes, sala, comedor, cuatro habitaciones, baño completo, patio más dos apartamentos de sala, comedor, 2 cuartos, etc., renta total $140. Informes: A-9173

$26.000 RESIDENCIA VENDO UNA planta techos monolíticos, mide: 13.66 por 50 metros, acera sombra, inmejorable punto, siete habitaciones, dos baños completos, garage 2 máquinas, etc. A-9173

MIRAMAR SOLAR 25X50 VARAS, $6.000 calle 10 entre 3a y 5a Avenidas próximo al Reloj, 2 solares de 10 por 45.75 varas a $2.75 la vara, calle 16 entre E y F acera sombra, reparto Almendares. A-9173

LA SIERRA, $9.500 2 PLANTAS INdependientes, cada planta: sala, comedor, 4 habitaciones, baño completo, 2 garages. magnífico punto. Informes: Nadal Belga, San Lázaro 553 altos, Telf. A-9173

SE VENDEN 3 CASAS DE MADERA y tejas que rentan $25 cada mes, en $1,600 en el reparto de Hornos Marianao. Informan reparto Buenavista 4a avenida entre 7 y 8 Nro. 21. Emilio Baure.

VENTAS

48 CASAS

FELIPE POEY PROXIMA CALZADA 4 cuartos, garage, $5.700. Dolores 3 cuartos, $3,100. Cambio residencia 1,170 varas por terreno o $7.500. 2 baños garages Erro. Habana 304

FIJESE EN ESTE ANUNCIO
El mejor regalo de Pascua vendo 1 residencias en el Vedado 21 entre C y B, compuesta de 8 habitaciones lujosas, y demás comodidades, otra calle 15 entre 2 y 4, cinco habitaciones, 4 por 5, de lujo, fabricada en solar completo, solar completo con una casa antigua, que mide 900 mts. frente al Paradero, a $12 metro, otra calle 11 esquina servicios en los bajos, cuatro habitaciones altas, lujosas, precio: $15.000, y dos casas portal, sala, 3 habitaciones, mampostería. Informes Reina 316. Telf. A-9679. Vendo Manzana en Carlos III, mide 80 mts. cuadrados. Teléfono A-9679. Soto. No corredores.

LAWTON: $4,700
Reparto Lawton parte alta, cerca de San Francisco, calle 9a. acera de la sombra, portal, sala, 4 habitaciones, toda azulejada, patio y traspatio, media cuadra Tranvía y Ruta 24. Fernández y Vidal, Aguiar 556.bajos A-9112 y M-1506.

MENDOZA: $12,000
Cortina, cerca de San Mariano, Residencia, con 5 habitaciones, hall de 2 metros, en los bajos otro departamento, con 3 habitaciones independientes, garage, acera de la sombra. Fernández y Vidal, Aguiar 556, bajos A-9112 y M-1506.

SAN MIGUEL, ESQUINA $35,000
San Miguel esquina de fraile, de 2 plantas, al lado de Galiano, mide 14 por 25 (350 metros) comercio en los bajos. Fernández y Vidal Aguiar 556 bajos. A-9112 y M-1506.

LEALTAD: $14,000
Lealtad cerca de la calle Animas, de 2 plantas, monolítica, sala, recibidor, saleta, 4 habitaciones, cuarto y servicio de criados 188 metros. Fernández y Vidal, Aguiar 556 bajos A-9112 y M-1506.

MENDOZA: $6,300
Luz Caballero cerca de Santa Catalina, lindísima casa monolítica, con jardín, portal, sala, hall central, 3 habitaciones, baño intercalado, comedor, cocina, garage. Fernández y Vidal, Aguiar 556 bajos, A-9112 y M-1506.

AVENIDA DE COLUMBIA ESQUINA
Avenida de Columbia, la que va al Hipódromo, residencia de esquina de 2 plantas en un cuadro de 2.000 varas, en los bajos todas las comodidades que exige una buena residencia en los altos 4 habitaciones, está vacía por unos días. $11.000. Fernández y Vidal, Aguiar 556 bajos A-9112 y M-1506.

HABANA. VENDO MODERNA CASA 3.1 2 plantas en punto inmejorable 7x32 mts. cada planta: sala, saleta, 3 cuartos, baño lujoso, comedor al fondo despensa cocina, cuarto y servicios criados, lavaderos, etc. Renta $190.00 Precio: $23,500. Quesada Gran Hotel M-9896

VEDADO. VENDO HERMOSA RESIdencia de lujo de esquina 625 metros superficie, 1000 mts de fabricación dos plantas formando una sola vivienda, 5 cuartos, y todos los detalles que puedan exigirse. Precio: $35.000. Informa: Quesada. Gran Hotel M-9896

VEDADO. —VENDO CASA MODERnísima dos plantas independientes calle 21 acera sombra, Jardines, terrazas, y cada planta tiene: sala, recibidor, hall de 2 metros, 3 cuartos baño intercalado, comedor, pantry, cocina y servicios criados Precio 17,000 pesos. Quesada, Gran Hotel M-9896

AMPLIACION ALMENDARES, — Vendo en la mejor avenida acera sombra hermosa casa 600 varas superficie jardín, portal, sala, 4 cuartos garage, servicios criados, patio, etc. Monolítica, toda decorada. Precio: $6.900. Quesada Gran Hotel M-9896

MARTINEZ Y PRIETO
O-REILLY 309 A-6951

$10.000 San José dos plantas modernas sala saleta, 4 cuartos, comedor $11.000. Animas 2 plantas sala, saleta, 3 cuartos, baño intercalado 8.000 pesos, Llinás, sala, saleta, 3 cuartos A-6951 e I-3456

INDUSTRIA ESQUINA DOS PLANtas renta $220 $25,000 San Rafael esquina renta $325, $48.000. Monte 3 plantas 23.000, Muralla 3 plantas 580 mts. $23.000. Martínez y Prieto, O-Reilly 309. A-6907 e I-3456

VIBORA

SAN MARIANO $3,200 REPARTO Mendoza jardín, portal, sala, 3 cuartos, comedor, servicio criados, otra $4.500, jardín, portal, sala, galería 2 cuartos, comedor 1 cuarto y servicio criados. Martínez y Prieto, O-Reilly 409 A-6951 e I-3456:

SAN FRANCISCO DOS PLANTAS, $8.000, moderna, Libertad 2 plantas independientes $6.000, Luis Estévez jardín, portal, sala, 3 cuartos 1 cuarto servicio criados $3.500, Paz $4.700 jardín, portal, sala, saleta, 3 cuartos cuarto criados A-6951

ALMENDARES Y ALTURAS

5a. AVENIDA $2.900 PORTAL, SALA comedor, 2 cuartos, baño intercalado en colores, (facilidades), Gran casa moderna pardin, portal sala, galería, 4 cuartos baño color, comedor, traspatio $4.600. A-6951 e I-3456.

CALZADA COLUMBIA INMEDIATA Puente Almendares gran chalet 2 plantas $13.000; gran vista al Bosque la ciudad, calle 8, jardín, portal, sala, saleta, 4 cuartos, traspatio $8.500. A-6951 e I-3456

VEDADO

CALLE A JARDIN, PORTAL, SALA saleta, hall, 4 cuartos, comedor, pantry, cocina, 2 cuartos criados, servicio garages, 800 metros $20.000, calle 25 8 casas $40,000, renta: $300. Martínez y Prieto O-Reilly 309, Telfs. A-6951 e I-3456

MIRAMAR
Chalet sin estrenar 9a. Avenida entre 16 y 18 (Línea del tranvía) a la sombra, Tres grandesh abitaciones, dos baños y demás comodidades, Infórmese a todas horas. FO-1744.

EN $3.600 VENDO EN SANTOS SUArez Avenida Mayía Rodríguez, Jardín, portal, sala, recibidor, tres cuartos, baño intercalado, comedor al fondo. Cortés A-0321.

EN 27 965 ENTRE 6 Y 8, VEDADO vendo $13.500 casa mampostería dos plantas independientes, dos garages, cuatro habitaciones. A-4016 y F-3404

EN NEPTUNO 1221 ENTRE BASArrate y Mazón casi frente Universidad, vendo $15.000 casa mampostería dos plantas y media independientes, cuatro habitaciones. A-4016 y F-3404

CALLE AGUILA CASA ANTIGUA DE esquina dos plantas con una bodega en la esquina y dos casas bajas y dos muy amplias en los altos. Mide 245 metros de superficie Renta hoy $92. Se vende muy barato pues urge hacerlo. Forcade M-6921

GANGA
Casa de esquina de tres plantas San Ignacio y Paula Nro 10 antiguo. Mide 23.80 por 18.45 mts. su precio $25.000 Se acepta parte en hipoteca. Informan Telf. M-6265

CASAS NUEVAS
En la Habana, exentas de contribución. Junto Infanta, 2 plantas: $4.000. Cerca Carlos III 2 plantas: $9.000. Junto San Nicolás 3 plantas $13.000. Y esquina 2 plantas rentando $90. $7.500. M-1072.

M.E.C.D. 2016

VENTAS

48 CASAS

GANGA VERDAD, SANTOS SUAREZ casa moderna jardín, portal, sala 2 cuartos, baño completo y cocina $2.000 Informan U-1676

REPARTO ALMENDARES $4,250

Vendemos casa moderna compuesta de jardín, portal, sala, comedor, tres amplios cuartos, baño intercalado en colores, cocina, servicio de criados, garage, carbonera y pasillos laterales; altos de jardín, portal, sala, comedor, baño en colores, 2 cuartos, cocina y ... en $3,600.00. Informan: Quintana e Hijo, Chacón 203. M-8182.

VERDADERA GANGA, SE VENDE casa acabada de construir, techos monolíticos, marcos caoba, fabricación primera, con dos habitaciones y demás comodidades. Arango y Guasabacoa. Luyanó Telf. A-8419.

VEDADO, VENDO REGIO CHALET que costó $65,000, por embarcar lo vendo mitad de valor. Tiene 6 habitaciones, 3 baños, garage 2 máquinas, Quinta 461, altos, entre «A» y Paseo. No corredores.

EXENTO DE CONTRIBUCION Y AGUA

... Habana, dos plantas, exenta de contribución, rentando $85, compuesta de sala, recibidor, 3 habitaciones, baño intercalado en colores, gran cocina, servicio de criados, patio, altos iguales; Cerca de dos avenidas, precio $10,000. Informes: J. P. Quintana e Hijo, Chacón 203, M-8182.

VEDADO, ESQ. DE 2 PLANTAS INDEPENDIENTES

Se vende casa de esquina de 2 plantas independientes, moderna en la calle 8, próxima 23, cada planta, 4 habitaciones, garage y demás comodidades. Precio $21.000. Otra acera de la sombra a media cuadra de la calle ... en $15.000. Informes J. P. Quintana e Hijo, Chacón 203, M-8182.

VEDADO, A LA ENTRADA CHALET EN $9,500

Se vende chalet, compuesto de jardín, portal, sala, recibidor, comedor, cocina y pantry, garage para 2 máquinas y 3 cuartos de criados: Altos: 3 habitaciones baño intercalado y 2 terrazas. Informes —. P. Quintana e Hijo, Chacón 203, M-8182.

LOMA DE LA UNIVERSIDAD

Casa de dos plantas en $8.800, compuesta cada piso de sala, comedor, 3 cuartos, baño intercalado, cocina, servicio de criados, patio, otra de 2 plantas exenta de contribución rentando $65 en $9.500. Informes J. P. Quintana e Hijo, Chacón 203, M-8182.

JOSE CAMPANERIA

AGUIAR 206 M-7785

Compra y venta de chelts, casas, solares y fincas rústicas. Dinero en hipoteca en todas cantidades. Compro condominios.

VEDADO, ESQUINA, EDIFICIO MOderno de apartamentots, 5 plantas. ... 560. Precio $80.000. Calle 19, ... planta 15 por 50 metros $16.000. Campanería, Aguiar 206 M-7785.

VEDADO CALLE I ESQ. FRAILE, ... metros residencia una planta, ... monolítico, jardines, portales, ... hall, 7|4, tres baños, comedor, ... criados, garage dos máquinas, ... $40.000 es ganga. Campanería, Aguiar 206, M-7785.

VEDADO, CALLE 13 CERCA G. MI... por 50, total 1.300 metros, casa ... 2 plantas con muy poco se ... edificación planta alta 8 cuartos ... $20.000 el terreno lo vale ... calle letra, chalet moderno ... cuartos, baños $15.000. Campanería, Aguiar 206. M-7785.

VEDADO CALLE 19 ESQUINA FRAI... metros, una planta, moderna, jardín, portal, sala, hall, biblioteca, tres baños, comedor, garage dos ... $38.000. Campanería, Aguiar 206, Telf. M-7785.

VEDADO, CALLE 15, ESQUINA, UNA planta, 2.500 metros, jardines, portal, sala, saleta, hall, 7|4 comedor(... etc. $50.000. Calle 21, cerca Paseo, una planta moderna, 683 metros ... portal, sala, hall, 6|4, dos baños, garage $19.500. Campanería, Aguiar 206, M-7785.

VEDADO, CALLE 25, ESQUINA, MOderno chalet, jardín, portal, sala, recibidor, comedor, garage, altos terraza, tres baños, $29,000. Calle 21 ... casa una planta 683 metros, ... portal, sala hall 7|4 comedor, ... $28.000. Campanería, Aguiar ... M-7785.

VEDADO FRENTE PLAZA MAINE, ... casa, jardín, portal, sala, ... 10 habitaciones, 5 baños, garage dos máquinas, $40.000 ... moderna una planta, jardín, ... sala, 5|4, comedor, garage ... Campanería, Aguiar 206. Telf.

VEDADO, CALLE 17 MODERNA, DOS plantas, jardín, portal, sala, 5|4, ... garage, $22.500. Calle 23, moderna ... plantas, jardín, portal, sala, ... 3|4, garage $14.500. Ca... planta, jardín, portal, sala, ... comedor, garage, $19.500. Campanería Aguiar 206 N-7785.

VEDADO, CALLE 13, DOS PLANTAS, jardín, portal, sala, recibidor 4|4. ... $15.000 renta $100. Otra una ... comedor al fondo $9.000. ... dos plantas, jardín portal ... comedor, garage, $11.000; ... Campanería, Aguiar 206.

VEDADO, CALLE F, CERCA LINEA chalet moderno, jardín, portal, sala, ... garage. Altos 5|4, baño, ... Calle 5a, una planta, 683 metros, jardín, portal, sala, 6|4, garage, ... Campanería, Aguiar 206 Telf.

NICANOR DEL CAMPO, CALLE 14 ... calzada, gran residencia, moderna planta. Jardín, portal, sala, ... comedor, grage. $14.000. ... calle B. moderna, sala, ... garage $3.600. Calle La... moderna, sala, comedor, 2|4, garage ... $3.300. Campanería Aguiar 206.

LO MEJOR DE AMPLIACION Almendares se vende una lujosa sin estrenar con portal, sala, comedor, 2 cuartos, 2 baños lujo, cuarto, garage y demás comodidades. Fabricación de lo mejor. Su dueño ...

REPARTO KOHLY RESIDENCIA EN $15,500

Se vende elegante residencia, situada en 3a Ave. de la Tropical, esquina a la Paz, estilo moderno, compuesto de jardín, portal, vestíbulo y hall de 2.20 metros, gran cocina y pantry, 2|4 de criados, 3 habitaciones dobles, 2 baños intercalados de gran lujo, pisos con bonitos dibujos, luz indirecta, buen patio. Está vacía, se dan facilidades de pago. Informes J. P. Quintana e Hijo, Chacón 203, Telfs. M-8182 y FO-2188.

VEDADO, 2 PLANTAS $18,500

Se vende casa moderna, acera de la brisa, de 2 plantas independientes compuesta de portal, sala, hall, 4 cuartos, baño intercalado, comedor, cocina y servicio de criados. Fabricación de primera. Informes Chacón 203, M-8182.

PLAYA SANTA FE

Vendo las dos mejores casas, con frente al mar. Cada una 6 habitaciones. Amuebladas. Informes: Cipriano Fernández, Bufete Santovenia, Reina 163, Telf. A-8029.

VENTAS

48 CASAS

LA OPORTUNIDAD DE SU VIDA. Dos casas grandes mampostería, portal, sala y tres cuartos, cocina y baño, cada una, más un solar con 8 cuartos mampostería con todo servicio en $5.000. Mitad de su valor, en Rodríguez 462, 464 y 466, entre Reforma y Guasabacoa. Dueño: Narciso López 3, entre Baratillo y San Pedro. Gutiérrez de 7 a 9 a. m.

CARLOS III. EN LO MEJOR DE ESTA GRAN AVENIDA

Vendemos un lote de terreno de 36 por 25, junto o en parcelas. Precio: a $24.00 metro se admiten ofertas razonables. Informan Quintana e Hijo, Chacón 203. M-8182.

OPORTUNIDAD

Propio para edificio de apartamentos, se vende casa antigua de esquina en la calle Campanario esquina a Carmen, ocupada por el taller Alemany, pegado a Belascoain y los Cuatro Caminos, mide 417 metros de superficie, precio de oportunidad. Informes: J. P. Quintana e Hijo, Chacón 203, M-8182.

EN LA CALLE OBRAPIA $21,000 Y reconocer hipoteca moratoriada de $14.000. Edificio de apartamentos, Frente de cantería. Con comercio, en los bajos y 12 apartamentos. 3 plantas monolíticas con estructura de acero. Mide 10x32 mts. Caja para instalar elevador, renta $300.00. Magnífica inversión. Pedro de la Cuesta A-8697 y A-8783

A DOS CUADRAS DE MONTE Y DE Infanta $8.800. Sólida casa de dos plantas y media. Con comercio en los bajos y 3 apartamentos en los altos. Se puede continuar la fabricación Cada apartamento con sala, comedor, habitación, baño y cocina. Renta $70. Informes: Bedro de la Cuesta. A-8697 y A-8783

A DOS CUADRAS DE LA CALZADA de Columbia. En Nicanor del Campo $9.000. Con magníficas vías de comunicaciones. Chalet con fabricación de primera. Con jardines, portal, sala, 2 habitaciones, baño completo intercalado, comedor, pantry-cocina, cuarto y servicio de criados, terraza al fondo. En los altos: recibidor, otras 2 habitaciones, baño de lujo intercalado y terraza. Se puede reconocer $3.000 en hipoteca. Llaves, Pedro de la Cuesta, A-8697 y A-8783

EN EL VEDADO. $9.000-00 CERCA de 23, magnífica casa con jardín, portal, sala, saleta, 4 habitaciones, baño intercalado, comedor al fondo, pantry, cocina, cuarto y servicio de Vcriados, patio lateral y traspatio. Se puede dejar algo en hipoteca. Llaves: Pedro de la Cuesta A-8697 y A-8783.

SANTOS SUAREZ, $7.500.00 TRES MOdernas casa, rentando $65.00. Las tres juntas por este precio. Dos con portal, casa, 2 habitaciones, baño intercalado, comedor, cocina y patio. Otra con portal, sala, comedor, una habitación, baño completo y cocina Techos monolíticos. A una cuadra de la Calzada. Exentas de contribución por 10 años. Informes: Pedro de la Cuesta, A-8697 y A-8783.

AMPLIACION ALMENDARES $8,800, moderna casa sin estrenar a 40 metros de la calle 12. Exenta de contribución. Con portal, vestíbulo, sala, hall, 3 habitaciones, baño intercalado, comedor, pantry, cuarto y servicios de criados, una habitación alta con de criados, una habitación alta con baño y garage. Llaves: Pedro de la Cuesta A-8697 y A-8783.

ALMENDARES $5.800.00 CASA DE esquina con ómnibus y tranvías en la esquina. Con jardín, portal, sala, comedor, 3 habitaciones, baño intercalado, cuarto y servicio de criados, cocina y garage. Informes: Pedro de la Cuesta A-8697 y A-8783

CAMPANARIO $4.750 2 PLANTAS INdependientes. Con sala, una habitación, baño, cocina y patio cada planta. Renta $40.00. Monolítica. Informes: Pedro de la Cuesta, A-8783 y A-8697

AGUSTINA JOSEFINA UNA CUAdra 10 de Octubre vendo dos casas acabadas construir techos monolíticos exentas contribución, jardín, portal, sala, comedor, dos cuartos, baño y cocina lujo. Patio $5.900 teléfono I-3055

SI VA A CONSTRUIR O REPARAR su casa pídame precio Casiano Veiga, Constructor, le garantiza todos los trabajos Segunda Nro 166 teléfono I-3055 Víbora.

> **VENDO MAGNIFICO CHALET** en Alturas de Almendares, Avenida de la Tropical y Avenida de la Paz. Tiene jardín, portal, sala, hall amplio, comedor, cuarto vudour con baño, pantry y cocina. Planta alta: Terraza, hall, 3 habitaciones y baño, garage y 2 cuartos de criados. Ramón Dorado, M-7271.
>
> **VENDO LUJOSA CASA EN SAN**tos Suárez, próxima a Juan Bruno Zayas y pegada a Estrada Palma, en $3.600.00. Ramón Dorado. M-7271.
>
> **VENDO OTRA EN MAYIA RO**dríguez casi esquina a Estrada Palma en $6.000.00. Ramón Dorado, M-7271.
>
> **RAMON DORADO**
> Obispo 302 esq. a Aguiar
> Departamento 604
> M-7271

SE VENDEN O PERMUTAN POR propiedades en esta, dos casas en la ciudad de Las Palmas, (Canarias), muy bien situadas. Informan en 6 núm. 67, Vedado.

VENDO FRENTE TRANVIA CALLE 14 Almendares, moderna casa portal, sala, hall, 3 cuartos, comedor, cuarto alto criado, garage, 11 x 40 metros, $6,500. Ortiz, U-3979.

VISTA HACE FE. VENDO SOLA Y Libertad Santos Suárez, preciosa casita a persona de gusto sin estrenar, informan en la misma.

VENDO HERMOSO EDIFICIO TRES plantas fabricación sólida medida 12 por 34 otal 400 metros calle Monte, cerca San Nicolás Precio: $35.500 gran negocio. Informes directos Someruelos 203 altos, González.

ACABADO DE FABRICAR

Vendo precioso chalet Figueroa entre Vista Alegre y Carmen. Jardín, portal, sala, hall, comedor, 3 cuartos lujoso baño, pantry, cocina etc. y servicio criados. Véalo a cualquier hora.

> ### AMPLIACION DE ALMENDARES CASA MODERNA $8,500
>
> Se vende casa moderna. Ave. 1a, entre 9 y 10, Ampliación, compuesta de jardín, portal, terraza, sala, hall, 4 habitaciones, comedor, cocina, 1|4 y servicio de criados, terraza cubierta al fondo, garage, su terreno mide 15x47 varas, gran parte con frutales. Está vacía. Informes J. P. Quintana e hijo, Chacón 203 M-8182. y FO-2188.

8 MIL PESOS 2 CASAS SEPARAdas una planta modernas, monolítica, jordín, portal, sala, 2 cuartos, baño completo intercalado, comedor mucho patio. Libertad próximo Mayia Dodríguez Dueño A-6906

BEERS
COMPRA
VENDE
ALQUILA
CASAS, FINCAS, SOLARES, OPORTUNIDADES COMERCIALES.
S. IGNACIO 54. TELF. M-7730
FRENTE A LA CATEDRAL. HABANA

VENDO CASA SALA COMEDOR DOS habitaciones cocina, baco, acera brisa Cárdenas entre Gloria y Apodaca también un gran terreno dos cuadras de Fraternidad. Informan Misión 215 altos.

VENTAS

48 CASAS

INVERSIONES

Vendo y compro casas y solares, dinero en hipoteca en la Habana y repartos. Mucha reserva, prontitud y honradez en las operaciones. Victoriano Alvarez. FO-3786, 14 y D. Reparto Almendares.

ESQUINA EN NEPTUNO

De Belascoain a Galiano, con 170 metros. Precio: $23,500. Informes exclusivamente personales. Gonzalo Forcade M-6921

GANGA DE FIN DE AÑO $6,800

Vendemos en lo mejor de Santos Suárez espléndida casa, construcción moderna, toda decorada, con pisos finísimos y acera de la brisa, compuesta de jardín, portal, sala, recibidor, 3 cuartos, baño completo, cocina, despensa, cuarto y servicios de criados y terraza sevillana y traspatio con frutales, mide su terreno 10 x 40. Verla es comprarla. Informa: Quintana e Hijo, Chacón 203. M-8182.

EN LO MEJOR DE LA CALLE NEPTUNO

Se vende a precio de ganga casa antigua, una planta con comercio con una medida de 6.30 x 32. Propia para construir un buen edificio y sacarle un 12 por ciento de interés a su inversión. (No tiene contrato). Informan: Quintana e Hijo, Chacón 203. M-8182.

GANGA CASA 3 PLANTAS EN $13,500

Próxima al Palacio Presidencial se vende casa moderna 3 plantas independientes, compuesta cada planta de sala, comedor, tres cuartos, baño, cocina y patio. Da buena renta. Informan: Quintana e Hijo. Chacón 203. M-8182.

VEA ESTA CASA Y OFREZCA EN moneda nacional. Comprará usted la mejor propiedad que se pueda adquirir en San Lázaro 806, entre Vista Alegre y Carmen, a una cuadra de la Calzada de la Víbora, construcción de gran lujo. Compuesta de portal, sala, saleta corrida, cuatro cuartos, baño intercalado de gran lujo, comedor al fondo, cocina, servicios de criados. Informa su dueño, Aguiar 305, altos. Telf. A-7830. Puede verse de 9 a 11 a. m. y de 1 a 5 p. m.

A MEJOR OFERTA RAZONABLE, vendo amplia residencia Samá 25, con zaguán, dos salas, 7 cuartos, galería, salón alto, 3 patios con frutales pisos mármoles y mosaicos, también cedo varios créditos hipotecarios bien garantizados. Armando Ruz M-2943

SE VENDE ESQUINA CARMEN Y Campanario cuadro ideal 417 metros Informan Quintana e hijo, Chacón Nro. 203

VEA ESTA CASA Y OFREZCA EN moneda nacional. Comprará usted la mejor propiedad que se puede adquirir, situada en Marqués González 863 entre Figuras y Benjumeda. Compuesta de sala, saleta corrida, cuatro cuartos, baño intercalado de gran lujo, servicios de criados, cocina de gas y carbón, calentador y conexión para refrigerador eléctrico. Informa su dueño. Aguiar 305. altos. Telf. A-7830. Puede verse de 8 a 11 a. m. y de 1 a 5 p. m.

49 SOLARES

GANGAS DE ULTIMA HORA

Víbora. Vendo dos solares 20x40 varas a $0.45. Reparto San Agustín media cuadra ruta 2. Tambien traspaso contrato con $80.00 contado y 10 mensualidades de dos solares más 20x40 varas. Telf M-5090 y F-3053

MAGNIFICA ESQUINA 785 VARAS Luís Estévez una cuadra Calzada a $3.50 vara. Santa Alicia en Chaple 810 varas a $2.50. Dr. Erro, Habana 304 F-3959

VENDO SOLAR SITUADO EN LA Avenida Octava entre la calle 1 y Calzada de la Sierra del reparto Buena Vista. Tiene de superficie cuatrocientos veintiún metros cuadrados, siendo su frente de diez metros. Trato directo con el comprador. Informan: F-4617

REGALO CASA MAMPOSTERIA ALtos y bajos, 3|4, sala, comedor, baño intercalado, monolítica, vale $4.000 y la doy $2.200. Agustín Macías. Telf. FO-3278, Almendares 200 metros terreno con 3|4 monolítica y tejas, comedor cocina y baño. $1.650. Leocadio Telf. FO-3278.

ARROYO APOLO: $2.800, VENDO CAsa mampostería; jardín, portal, sala, 4 habitaciones, baño, comedor, cocina, 800 varas terreno con árboles frutales. Informes: Ramón Eiriz, Grant y Rivera.

SE REGALAN
PARCELAS DE TERRENO

De 50 a 80 centavos vara. Lo más alto de El Cotorro, reparto Ampliación «Lotería», 10 pesos entrada y $3.00 mensuales, Frente a Carretera Central agua, luz, calles. Saludable, económico, tranquilo. Haga su hogar, viva tranquilo fuera del ambiente capitalino. Tenga su huerto, críe sus animales. Sus hijos se criarán sanos y robustos. A plazos, sin interés, 5 años de crédito. Informes: F-4018 y M-7519. Este negocio lo dirige la Casa de Ortopedia de Carrasco. ES UNA GARANTIA CORRECTA.

A 95 CENTAVOS LA VARA

Vendo solares a plazos, con calles agua y luz pegado a la Víbora, con $10,00 de entrada y $3 y $5 mensuales, con bonificaciones. Informan al teléfono I-3855 y en las Oficinas del Reparto Ponce.

VEDADO, GANGA PARCELA DE 12.68x22 EN $6,300

Situada próxima a Línea, G y 13, acera de la sombra. Informes Barreiros, Chacón 203 Bajos, M-8182.

MIRAMAR, CALLE 10 $5.25

Miramar cerca de 5a. Avenida, solar de 1251 varas, se vende por unos días a $5.25 la vara y en moneda cubana. Fernández y Vidal, Aguiar 556 bajos, A-9112 y M-1506.

MIRAMAR, A $4.00

Miramar Calle 16 cerca de 3a. solar con 1251 varas1 $4.00 y calle 3a. cerca de la calle 16 de sombra a $4.00 tenemos otro solar en 14 cerca de 7a. Ave. éste a $4.75 y barios más en el Reparto y en Moneda Cubana. Fernández y Vidal, Aguiar 556 bajos, A-9112 y M-1506.

MIRAMAR 5a. AVE. A $2.25

Miramar 5a. Ave. solares de 1.042 varas y esquinas de 1.400 varas frente al Miramar Yacht Club y frente al Balneario Hijas de Galicia, vendemos a $2.25 por unos días, están abiertas las calles y hal aceras. Fernández y Vidal, Aguiar 556 bajos, A-9112 y M-1506.

AMPLIACION ALMENDARES ESQUINA 21x23

Ampiación de Almendares, esquina na de 21x23 (483 varas) cerca de la calle 12 y de la Avenida 3a. se vende a menos de $3,50 vara. Fernández y Vidal, Aguiar 556 bajos, A-9112 y M-1506.

MIRAMAR SOLAR COMPLETO

Vendo calle 14 entre 5a y 7a avenidas, solar completo de 1,251 varas a $5.00 moneda americana vara. Otros dos juntos 7a avenida sombra a $5.25 igual moneda. Quesada Gran Hotel M-9896

VENTAS

49 SOLARES

MENDOZA, ESQ. A $4.50

Reparto Mendoza, en Juan Delgado esquina frente al Parque, con una medida de 24x53, con frente al Parque y a la sombra, se vende a $4.50 quizás algo más barato. Fernández y Vidal, Aguiar 556 bajos A-9112 y M-1506.

SANTOS SUAREZ

Calle Paz entre Santa Emilia y Zapotes, solar rebajado de precio acera de la sombra, 3 metros de altura sobre la acera. (Son 574 varas) se vende de sobre $6.25 quizá algo menos por unos días, es el único solar en esa cuadra. Fernández y Vidal, Aguiar 556 bajos, A-9112 y M-1506.

REPARTO BATISTA A $1.25

Reparto Batista, en la calle D, cerca de la calle 12, a media cuadra del tranvía y media de la ruta 23, acera de sombra. (Lote de 500 metros 700 varas) es lo más alto del Reparto se vende a $1.35 la vara posiblemente algo menos. Fernández y Vidal, Aguiar 556, bajos, A-9112 y M-1506.

EL MEJOR SOLAR DEL REPARTO Mendoza. La esquina de Santa Catalina y Cortina. Informan: Muralla número 454.

DOBLARA SU DINERO EN 6 MEses. Magnífico solarcito 500 varas, a $8 vara, en el Vedado, situación excelente y verdadero porvenir. Apresúrese, Echevarría. Habana 301 (bajos).

MIRAMAR $3.75 VARA

Vendo solar completo de centro situado en la Tercera Avenida a la entrada del Reparto y acera de sombra $3.75 vara. Olózaga 8 esq. Ave. Rep. Miramar FO-3752.

ALAMBIQUE 15 x 8 METROS 1500. Lagunas 5.50 x 22 metros 5,500. Galiano esquina 12 x 22 metros $25.000. Hospital 14 x 20 metros $6.500. San Lázaro 7 x 22 metros $6.500. Informan Neptuno 560, teléfono M-8106. Cruz.

SE VENDE $6.50 METRO SOLAR 8.25 x 35.50 metros, calle Nueva entre Universidad y Pedroso (al lado se está fabricando). Véalo, dos cuadras Infanta. Dueño: Sixto Carrera. M-2808.

GRAN GANGA. —SE VENDE UNA parcela de terreno en el Vedado calle Línea entre 20 y 22, doble línea tranvías y guaguas por frente mide 16x38, $6 metro, no corredores. Informes F-7509

SE VENDE SOLAR 10 x 45 VARAS calle 14 entre Primera y Tercera, Reparto Almendares, el mejor punto. Precio razonable. Informan: Neptuno 901, mueblería «El Fénix». Teléfono U-1360.

VEDADO. — EN LA CALLE PASEO vendo un solar de centro de 13.66 por 50 y en la loma a $15.00 metro. Informa: G. del Monte Habana 264. M-2474

MIRAMAR. — EN LA CALLE 6 Y EN la acera de la sombra vendo un solar completo a $4.00 vara. Llano y de gran porvenir. Informa: G. del Monte Habana 264 M-2474

LOMA DEL MAZO VENDO SOLAR de esquina Bruno Zayas y O-Farrill 800 mts. 5 pesos metro informa su dueño Telf. M-9121.

A UNA CUADRA DE J. DEL MONTE se venden dos solares en la calle de San Bernardino entre Dolores y San Indalecio, uno de 9x43 y el otro de 13x43 metros se venden juntos o separados. Informes M-1373

VEDADO EN 8 Y 27

Acera de la sombra 10x30 mts. a $8.00 metro. Informan al Telf M-6265

EN LA SIERRA

Esquina de 3a y 6 mide 23x28 varas a $5.00 vara. Informan al teléfono: M-6265.

CALZADA DE LUYANO E HIJAS

de Galicia; únicas parcelas miden 10x23.70 y 10x20. Precio $7.00 vara, también vendo todo 30x28. Marrero, Aguiar 117. M-7774.

ALTURAS, MESETA COLUMBIA.

calle A y 6 entrada y frente Colegio Belén, parcela 14.15x33.25, $3.60 vara. Esquina mide 17x23. $15.00. Marrero, Aguiar 117. Telf. M-7774.

PARCELAS EN VENTA ENSANCHE HABANA

Se venden parcelas, en la esquina de Ayestarán y Lugareño, Ensanche de La Habana, a una cuadra del cruce de Cárlos III, Ayestarán e Infanta, con las siguientes medidas:

Parcela de centro con frente a Ayestarán. Mide 8.84x25.94. Igual a 229.44 varas. Precio: a $12.00 vara. Impcrt: $2.754.

Parcela de esquina, acera brisa. Mide 12.97x25.94. Igual a 336.50 varas. Precio: a $13.25 vara. Importa $4.459.87.

Parcela de centro por Lugareño, sombra. Mide 9.43x30.66 Igual a 289.21. Precio: a $11.75. Importa: $3.408.24.

Informes J. P. Quintana e Hijo Chacón 203 M-8182

VENDO EN $295 UN SOLAR DE 200 metros con un cuarto de madera, a media cuadra de la Calzada de Arroyo Apolo. Informan I-3855 y Calzada de Bejucal frente a Joaquín Delgado.

PARCELA EN $2,600 ALTURAS DEL RIO ALMENDARES

Se vende parcela en $2,600 con una medida 17.68x22.58 igual a 347.35 varas, lugar todo fabricado, a una cuadra de la Calzada de Columbia. Informes, Quintana e Hijo, Chacón 203, M-8182.

REPARTO MIRAMAR FRENTE 5a. AVENIDA

Se vende solar de esquina, de 45x33 varas, igual a 1.500 varas, precio de oportunidad, situado a la entrada del reparto. Informes Chacón 203, M-8182 y FO-2188.

ALTURAS DE BELEN A $2.50 VARA

Frente a los Chalets de Barraqué, calle E y Ave. 6a., una cuadra del paradero Santa Marta, se vende solar de 30x59 varas, precio a $2.50. Informes J. P. Quintana e Hijo, Chacón 203 M-8182.

VEDADO, REGALO 4,478 METROS en 4.000 en 32 y 19 fondo rio Almendares con muellecito, con 32.50 metros frente. Urgen venta Cuervo, Metropolitana 342 M-2808

VENTAS

49 SOLARES

SOLARES

De todas las medidas y precios al alcance de todas las fortunas, buenas calles y las mejores vías de comunicación Informa personalmente al comprador.

VICTORIANO ALVAREZ
14 Esquina a D. Almendares
FO-3786

VEDADO $4.50 V2.

Ganga. Solar en 30 entre 23 y 25 con 1411 varas cuadradas. Se dan facilidades. Informes U-6448 de 1 a 3

VEDADO, OPORTUNIDAD, VENDO dos parcelas de 12 x 22.66, otra 10 x 22.66 metros, calle «M» cerca 21, a $20 metro. Unico precio. Parte alta, fresca. Campanería, Aguiar 206. M-7785.

LA SIERRA. PARCELA

..MIL QUINIENTOS PESOS MONEda cubana vendo parcela de 12 x 27 varas, medio metro sobre el nivel de la acera, tranvía y ómnibus por la esquina. Informa: Ramón Rodríguez. Telf. M-6543.

REPARTO KOHLY, COLINAS Y RIberas del rio Almendares se venden solares de centro y esquinas, parcelas grandes y chicas. Reparto de gran porvenir por su proximidad a la Habana, lo saludable, su gran altura, fresco y su vista al rio Almendares. También en el Reparto Kohly, Alturas del Vedado, trato directo compradores. No se pagan corretajes ni sobre precios. Manzana Gómez Nro 264.

DUPLIQUE SU CAPITAL

Comprando solares grandes o chicos de centro o esquina en los Repartos Kohly de Marianao y del Vedado los más saludables, altos y frescos de la ciudad con vista al río Almendares. Cómprelo ahora a precios módicos antes de que suban. Informan FO-1513, FO-2503 y M-9941

PARCELA EN MIRAMAR

Se vende una parcela de 20x25 m. parte del solar No. 1, manzana No. 53, 14 entre 1 y 3. Todos los linderos fabricados. En este mismo solar en parcela de la esquina se empezará a construir dentro de breves días. Precio $5.50 la v. Informes su dueño A. Alvarez, Aguiar 305. Teléfono A-7830.

LA MEJOR ESQUINA DEL REPARto de Mendoza. En la Avenida de Santa Catalina esquina a Cortina. Informes: Muralla 454.

SOLARES -- PARCELAS
ESCOGIDAS EN TODAS PARTES ALMENDARES

CALLE DIEZ Y OCHO a unos pasos del ómnibus, alto sobre la acera modernas residencias a los lados.— Mide 10x45.75 a $2.50 la vara.

EN CALLE ALFALTADA con guaguas al frente y tranvías al fondo en la Calle A entre Fuentes y Lanuza a la sombra 15x47 a $2.50 vara.

CALLE F ASFALTADA una cuadra del ómnibus, pequeña parcela 10x22 en $650. Otra en la calle G entre 16 y 18 de 12 por 22.17 varas en $665.00.

CALLE B frente al tranvía, tiene todas sus cercas, planito. 10x43 a $2.75 vara.

BUENAVISTA

FRENTE AL TRANVIA DE PLAYA entre Ave. 2a. y 3ra.; 3a. y 4a., 9a. y 10a. solares de 14.74 varas de frente a $1.75 vara. En 5ta. Avenida, acera de la sombra con tranvías y guaguas en la esquina 14 varas de frente a $2.00 vara.

MIRAMAR

TERCERA AVENIDA acera de la sombra cerca de la calle cuatro, un solar completo a $4.00 vara.

CALLE CATORCE entre Ave. 5a. y 7a. lindando con modernas residencias, solar completo a $4.75 vara.

AVENIDA PRIMERA vista al mar en lugar residencial una esquina completa en $4.50 la vara moneda cubana.

AMPLIACION ALMENDARES

PEQUEÑAS PARCELAS de sombra 12x23; 12x29 varas a $2.50 vara.— En la gran Calle Doce amplia avenida con preciosos parques un solar de 12x46 varas con sus cercas construídas en $3.50 vara.— Otra esquina frente al Parque que mide 22x34 a la sombra en $3.25 la vara.

NICANOR DEL CAMPO

CALLE ONCE CERCA DE LA CALZADA DE COLUMBIA, ómnibus a media cuadra, terreno plano 23.58 x 47.17 varas a $4 vara.

CALLE CATORCE a la sombra frente al tranvía, fabricado a los lados de 11.79x17..17 a $4.00 vara.

LA SIERRA

CALLE PRIMERA entre 8 y 10 a la sombra con guaguas en la esquina, calle alfaltada toda la cuadra, fabricada con casas modernas 12x47 varas a $4 vara.

A LA SOMBRA entre 3ra. y 5ta. dos solares de 11x45 varas juntos o separados a $3.25 vara.

COUNTRY CLUB

PRECIOSO LOTE de 3.600 metros parque inglés, preciosa arboleda, en Gran Boulevard y Campos de Golf a $2.25 el metro.

ALTURAS DE ALMENDARES

AVENIDA DE LA PAZ con hermoso frente de 17 varas en la parte alta de 550 varas a $5.50 la vara.

A LA SOMBRA casi esquina a la Avenida de la Paz un solar de 600 varas con frente de 16 varas, con todas sus cercas construídas en $3.500.00.

RPTO. MENDOZA—VIBORA

AVENIDA MAYIA RODRIGUEZ lo mejor de la Víbora, donde se están construyendo modernas residencias solar de 14.86 varas de frente a $3.25 la vara.

FRENTE AL PARQUE acera de la sombra con todas sus cercas construídas por tener a los lados modernas residencias un solar de 12 varas de frente en $2.300.00.

INMEDIATO A JUAN DELGADO en la Calle O-Farrill, hermoso solar con guaguas en la esquina, llanito, a $2.00 vara.

CALLE SOLA próximo a Libertad una parcela con la medida ideal de 14.45 x 26 varas, acera de sombra a $3.00 vara.

RAMON RODRIGUEZ
TELEFONO M-6543
OBISPO, 305

VENTAS

49 SOLARES

VEDADO, CALLE PASEO A $12.00 METRO

Se vende solar de esquina, acera de la brisa, 1.600 metros de superficie, Se regala a $12.00 metro. Más informes Quintana e Hijo, Chacón No. 203, M-8182 y FO-2188.

ALTURAS DE MIRAMAR AVE. RAMON MENDOZA SE VENDE A $6.40 VARA

La mejor esquina de este reparto, lugar alto y con magnífica vista, mide 33 por 33 varas. Informes Quintana e Hijo, Chacón 203, Teléfonos M-8182 y FO-2188.

PLAYA "MARBELLA".

(En el Término de Guanabacoa). Venta de terrenos. En el Reparto Residencial de la más hermosa de las playas cubanas. Compre ahora su parcela. Para todo informe: Cipriano Fernández (Bufete Santovenia). Reina 163. Telf. A-8029 o en la calle 17 No. 662 entre A y B. Vedado. F-3825.

50 FINCAS RUSTICAS

FINQUITA 5,580 VARAS, PROPIA recreo o granja avícola, con casa madera, muchos frutales, agua siempre, cercada, luz eléctrica. Un sanatorio. Más de cien varas frente calle. Reparto Ardai. Se regala en $1.800. Informan U-7747

VENDO FINCA DE RECREO CARREtera San Antonio con aperos de labranza y animales. Tiene 3 casas teja francesa 1 caballería $6.000, se cambia por casa y se da la diferencia. Informes Dragones 52, García, Café Martí, M-5268.

PARA FINQUITAS

En la Lisa, lote de 210.000 metros dividido en lotes de 7.000 y 50.000 metros, urbanizado, con aceras y calles y agua con tuberías de 4 pulgadas, terreno alto, frente a la Línea del Ferrocarril, se vende a 75 centavos el metro y se oyen ofertas por todo el terreno, está a cien metros de la Calzada. Fernández y Vidal, Aguiar 556, bajos, A-9112 y M-1506.

VENDO CARRETERA CENTRAL, cuatro caballerias, aguada, palmar, frutales, $4.000. Carretera Güira, una caballería larga, buena casa. Cano, Obrapia 360

PRECIOSA FINQUITA

De recreo a 15 minutos de la Habana, carretera asfaltada hasta su frente, magnífica vivienda pozo profundo, algibe 50.000 litros de agua, tanques, tubería por toda la finca, garage, caballerizas casa servidumbre luz eléctrica, teléfono, etc. Se vende al contado o grandes facilidades pago. Informes dueño en la misma finca «La Purísima Concepción» Cuatro Caminos de Falcón, a 2 kilómetros de Arroyo Arenas.

VENDO FINQUITA INMEDIATA A carretera central, fabricada, turbina alumbrado eléctrico, plaaanal, frutales, regadja, bueyes, vacas, caballo, aves, aperos trabajo; $3.000, facilidades. Juan Miguel Fernández, Vereda Nueva.

CON FACILIDADES VENDO FINquita recreo, buena casa, garage, electricidad, teléfono, buena arboleda. Puente de salida de Calabazar, carreterita frente bodega Aliada (Villa Berta) Rancho Boyeros.

51 ESTABLECIMIENTOS

GRAN OPORTUNIDAD, VENDO HOtel por embarcarme. Solicito socio para hospedaje asunto serio. También arriendo una cocina comedor poco dinero. Durante una quincena informan Maloja 23, Blanco.

BUEN NEGOCIO PARA UN MATRImonio, vendo establecimiento de productos del país batidos, refrescos, leche cruda, vidriera de tabacos etc. Punto céntrico en el Vedado y de mucho porvenir vivienda en la misma trato directo con el Sr. Rodríguez de 12 a 2 p.m. se vende por no poderlo atender. No pierda su tiempo si no dispone de ochocientos pesos. Teléfono F-6229

VENDO MEJOR POSADA DE CUBA deja libre mensuales $1.500, gangazo; varias más todos precios; Hospedaje gran negocio $950; otro $1.500; vendo varios barcos de pesca, muy baratos, Gran casa Víveres finos y cantina gangazo toda clase de establecimientos e industrias, gran cine $4,500, tiene 1.000 lunetas, compro bodegabarra, panadería tienda mixta, doy en pago gran casa. Solicito socios toda colase de negocios. Prado y Dragones cafré. M-4739. Yánez.

SE VENDE UNA LECHERIA Y FONda en Antón Recio Nro 111 entre Corrales y Monte, por embarcarse su propietario Se vende barato.

VENDO CAFE, TABACOS, CIGArros y quincalla, ideal para matrimonio se da barato. Informan Gloria 569 entre Indio y San Nicolás.

VENDO BODEGA DE VIVERES venta de leche diaria, Alquiler $12, con vivienda para familia. Mucha barriada, es en la Habana. Ultimo precio, $250. Informes: Zulueta y Dragones, vidriera. López.

VENDO EN 950.00 HOSPEDAJE una cuadra Prado, garantizo $150. libres mensuale, contrato largo, poca renta, muchas habitaciones y todas amuebladas. Informa: Zanja 110 (garage) de 10 a 12 solamente.

BUENA OPORTUNIDAD CEDO CONtrato casa inquilinato, 30 apartamentos 3 años contrato. Informes: Con de 3, bajos de 12 a 5 solamene.

SE VENDE ESTABLECIMIENTO, buena venta diaria, mucha venta de café, refrescos, frutas naturales, batidos de todas clases, cigarros, tabacos, dulces, confituras, galletas. Situados en zona de mucha actividad comercial, no corredores. Para informes Roque, Muralla 64, habitación 11.

POR TENER QUE AUSENTARME del país, vendo restaurant con buena clientela fija en sitio céntrico del Vedado, Es un regalo. Más informes: F-6897

COMPRO VENDO ESTABLECIMIENtos bodegas de 500 a 1200 pesos, proporciono negocios con el dinero que disponga pagarés. Tengo negocios de oportunidad con garantía. Véame Santa Catalina y Piñera Cerro Teléfono: M-4864 Noceda.

VENDO UNA TINTORERIA

Montada lo más moderno en su giro omplio contrato alquilo $25 con casa para familia. Carballo, café La Independencia Reina y Belascoain de 2 a 5

COMPRA VENTA DE TODA CLASE

de establecimientos, fincas rústicas y urbanas. Carballo. Café La Independencia, Reina y Belascoaín, de 2 a 5 p. m.

VENDESE BODEGA SIN CANTINA, en la Habana poco alquiler con vivienda precio casi regalado. Informan Zulueta y Dragones vidriera López

GRANDES NEGOCIOS JESUS DIAZ

Comisiones, Compra y venta de Establecimientos, Fincas Rústicas y Urbanas e hipotecas. Pone en conocimiento de sus amigos y clientes que se traslado de Belascoaín y Neptuno café Siglo XX donde llevaba 16 años, atendiendo a su clientela, para Belascoaín y San José, café Strand, de 2 a 6 p.m. Telf. U-6900

52 BOVEDAS Y PANTEONES

BOVEDA VENDO SIN ESTRENAR con su osario por embarcarme otra más a 20 metros de la entrada aproveche esta ocasión, dueño Vedado calle Dos 271 entre 31 y 33 Angel.

53 AUTOMOVILES - ACCESORIOS

VENDO AUTO DODGE BROSS, DE siete pasajeros del 1937 solo se ha usado seis meses, está nuevo precio setecientos pesos de contado. Trato directo con el Sr. Rodríguez de 12 a 2 p.m. Telf. F-6229

VENTAS

53 AUTOMOVILES - ACCESORIOS

SE VENDE STUDEBAKER COMANder 1934 particular en muy buenas condiciones cuatro puertas motor magnífico y muy económico $300.00. Concordia 412 bajos entre Escobar y Gervasio.

FORD SEDAN DE 4 PUERTAS DE 85 caballos, de lujo con vestidura, cuero, gomas blancas, con 20.000 kms. caminados, está como nuevo, Arjona, Hornos 68, entre Príncipe y Vapor. Telf. U-6522.

FORD SEDAN DE 4 PUERTAS DE 60 caballos de 1938 color marrón está completamente nuevo, doy facilidades. Arjona, Hornos 68 entre Príncipe y Vapor. Telf. U-6522.

FORD DEL 36 Y DEL 35 DE 4 PUERtas con baúl y cornetas, gomas nuevas y vestidura de cuero, doy facilidades, Arjona, Hornos 68 entre Príncipe y Vapor. Telf. U-6522.

VENDO BARATO UN AUTOMOVIL Ford, 35, sedan, lujo, vestidura cuero, 4 puertas radio, maleta, 5 gomas, pintura fábrica, como nuevo motor flamante véalo. Mendoza 11, Santos Suárez y Santa Emilia.

SE VENDE UN AUTOMOVIL BUICK tipo chico 1936 en inmejorables condiciones. Puede verse en Séptima y Dieciocho, Miramar.

SE VENDE FORD SEDAN, DOS puertas de Luxe, 1935 en perfectas condiciones. Para verlo Trocadero 210.

AUTOMOVILES. — VENDO «PONtiac» año 1936 modelo de lujo 6 cilindros, gomas nuevas faja blanca, chapa particular Precio especial Compostela 316 entre Obrapía y Obispo.

CAMBIO AUTOMOBIL PLYMOUTH de 4 puertas, como nuevo por casita de momposteria en Reparto cercano a la Habana, Informa Pérez, Hotel Nueva Isla A-1138.

SE VENDE PONTIAC DE 1937 CON radio. Se da barato, se puede ver en Concepción de la Valla 65, entre Campanario y Lealtad, garage. Señor Curriller.

BUICK DEL 37 CON RADIO CASI nuevo $625. Zapata entre Jaseo y A. Gara,e de 8 a 12.

BUICK 1937 CUATRO PUERTAS

Siete pasajeros, cuatro puertas, negocio de oportunidad, para el Turismo, con baúl, radio y gomas casi nuevas, damos facilidades. Agencia Chevrolet, 25 entre Marina e Infanta.

STUDEBAKER 1938, NUEVO

De cuatro puertas, lo damos muy barato y con muchas facilidades, tiene radio, baúl y gomas muy buenas. Muchas facilidades. Agencia Chevrolet. 25 entre Marina e Infanta.

BUICK SPECIAL 1937 NUEVO

De cuatro puertas gomas casi nuevas, baúl, radio y en buenas condiciones de mecánica, muchas facilidades, Agencia Chevrolet, 25 entre Marina e Infanta.

CHEVROLET 1937, PRECIOSO

Cuatro puertas, tiene radio, baúl, y gomas flamanes, lo vendo con muchas facilidades. Agencia Chevrolet, 25 entre Marina e Infanta.

PLYMOUTH DEL 37, CON RADIO

De lujo, casi nuevo de 4 puertas, con baúl, y en perfectas condiciones de gomas, se da barato y con facilidades. Agencia Chevrolet, 25 entre Marina e Infanta.

BUICK SPECIALS 1938 NUEVOS

Cuatro puertas, han rodado muy poco, baúl con y sin radio, facilidades. Agencia Chevrolet, 25 entre Marina e Infanta.

LA SEMANA DE SU OPORTUNIDAD GRARDES GANGAS

POR LLEGADA DEL MODELO LINCOLN ZEPHYR Y MERCURY 1940

PAGUE COMO ESTRADA SU AUTO DE USO VIEJO Y LE ENTREGAREMOS UNO

R & G

CON GRANDES FACILIDADES DE PAGO

Lincoln Zephyr del 39 de 4 puertas.
Ford 38 de 4 puertas.
Ford 37 de cuatro puertas, baúl y motor de 60 HP.
Ford 35 de dos puertas.
Diligencia Ford del 35, magníficas condiciones.
Lincoln Zephyr 39 y Mercury 39 nuevo, al precio de autos de uso.
Chevrolet del 34 de 4 puertas.
Lincoln Zephyr 38, cuatro puertas con radio y piel.
Nash del 37, con baúl y vestidura de piel.
Graham Paige del 36 de 4 puertas, piel y radio.
Lincoln Zephyr 37, con baúl, radio y vestidura de piel.
Plymouth 34 con vestidura de piel.
Bantam-Camioncito de reparto comc nuevo.
Chevrolet 1938, con gomas de seis capas banda blanca de paquete y vestidura de piel.
Packard del 38 de 4 puertas, motor de 6 cilindros.

AUTO MODERNO

«LA CASA DE LOS AUTOS DE USO COMO NUEVOS»
MARINA 121 Teléfono U-3773

FLAMANTE PONTIAC 36, SEDAN Especial, 6 cilindros vestidura cuero, 4 gomas, nuevas, reparado todo de nuevo, garantizado 28 km. galón. Vendemos: García y Zayas, imprenta. San Miguel 657, entre Lucena y Marqués González, U-2634. Precio: $450.

PLYMOUTH 1935 CUATRO PUERtas, baúl, en $295.00; Plymouth de 1937, cuatro puertas, baúl cuero, en $495.00. Tomo carro, resto contado. Cerro 1.503. Jorrín. A-8854. Ambos magníficas condiciones.

MOTOCICLETAS. SE VENDEN DOS Indias 84 pugs. Chief una de 1933 con coche side car con vestidura nueva a todo lujo pintura nueva, alumbrado y motor en perfecto estado y garantizada. Otra con coche side car comercial moderno, gomas nuevas y motor ajustado y garantizado. Informes: Taller de Mecánica «Amat Gordillo y Cia» Jovellar 158

54 MAQUINARIAS

VENDO UN COMPRESOR CHICAGO de 100 H.P. casi nuevo con cuatro martillos 300 pies cúbicos. Informa: Fernández, F-4503

VENTAS

54 MAQUINARIAS

LOS MEJORES MOLINOS PARA maíz, gofio o materiales duros. guillotina para hojalatero. Prensa para mosaicos o baldosas Mosaicos $28.00 millar, Marianao, Real y Puente de La Lisa (frente al Cuartel) Cotoli.

> ### MOLINOS DE CAFE
> **REBANADORAS LUNCH**
> **PELADORAS DE PAPAS**
> **LAVADORAS DE VAJILLAS**
> **PICADORAS DE CARNE**
> **Batidoras para Dulcería y Laboratorio**
> **Al contado y a plazos cómodos.**
> **O-Reilly No. 409 frente a «La Metropolitana». Teléfono: A-7744**

VENDO PLANTAS DE HIELO YORK Arti, Fry y Bosbi de 1, 2, 4, 10, 20 y 40 toneladas de refrigeración y serpenties y condensadores y demás piezas, platillos, llaves. Bombas Triplex pp., 500 pm., Bombas Duplex 1, 2, 4, 6 y 12 pulgadas, máquina de vapor 20 H.P. cepillo cuatro caras Fay, escoplo barrena. Manila 314. Cerro.

VENDO MOTOR DIESSEL M. W. M., 120 H. P., centrífugas 16 por 40, winches de vapor y eoléctricos, compresor de aire 50, 150 y 300 pies cúbicos p.m., turbinas y bombas de piston 1, 2, 3, 4, 5 y 6 pulgadas, motor eléctrico 5, 7, 10, 20 30 50 y 150 H.P. correas, poleas y diferenciales. Manila 314, Cerro. I-6346

VENDO PAILAS DE COBRE Y PAsadores de guayaba y repasadores, bombos de confituras, molinos para azúcar, sal, y maíz de 6 mazas Nordi y máquina Corlis 400 H. P., planta de éter, pausterizador Barrell, cortina Salmuera y tanques de Salmuera con sus serpentines y tanques para agua de 2,000 y 5.000 galones, croches 5, 10, 50 y 500 H. P. Manila 314, Cerro I-6346 Hilario García.

55 CAJAS CONTADORAS

REGISTRADORAS "NATIONAL"

De todos tamaños. Compramos, Vendemos, cambiamos y reparamos. Garantía mecánica. También compramos y vendemos toda clase de muebles para oficina.

«LA NACIONAL»
Villegas 359, entre Tte. Rey y Amargura. A-9915

56 MUEBLES Y PRENDAS

FAMILIA PARTICULAR VENDE REgio comedor Renacimiento $65, lujoso juego cuarto último modelo tres cuerpos, butacón tiradores carey baratísimo, sala, fino $45; lámpara madera. Concordia 467 Belascoain y Gervasio.

VENDO JUEGO CUARTO 3 CUERpos $70; otro caoba, regio regalado, comedor Colonial 9 piezas $75.00; sala 9 piezas $35.00; camita personal caoba Antón Recio 212 entre Gloria y Ruvalcaba.

PARTICULAR VENDE LUJOSO JUEgo cuarto de 3 cuerpos butacón chiforrober, luna coqueta grande, preciosos tiradores. Costó $225.00 lo doy por $89.00. Reunión Nro 18, esquina a Antón Recio.

FAMILIA CASA PARTICULAR VENde magnífico comedor bargueño $95 precioso cuarto caoba butacón chifforrober 3 cuerpos, $135; otro $85, recibidor, chependale, $65. Salud 262, bajos Escobar y Lealtad.

VEDADO CALLE C No. 705 BAJOS, entre 29 y 31. Se venden algunos trajes finos primera calidad baratos, particular.

GANGA PORCELANA FINA

Sajonia y Rosenthal legítima, juego de café y vajilla del uso personal del Rey de Sajonia, además cristalería fina, abanico artístico de plumas avestruz, mesita de madera labrada a mano, máquina de coser, anteojos Zeitz. Se vende por tener que embarcar 21 Nro 407 entre F y G primer piso.

HOY MISMO VENDO JUEGO CUARto 3 cuerpos nuevecito $28, otro $45 uno chifforrober butacón sala, $45; comedor renacimiento $60 todo vale doble Escobar 63 San Lázaro y Lagunas.

SE VENDE 1 JUEGO DE SALA UNA vidriera y una nevera y varios objetos más, todo en buenas condiciones muy barato. Alcoy Nro 63 esquina a Fomento.

LIQUIDACION ASOMBROSA

Juego cuarto $20, 3 cuerpos $25, aparadores $4 mesas, sillas, sillones, juego comedor, sala, piezas sueltas nuevas y de uso a como quiera: La Moderna, Salud 9 entre Galiano y Rayo A-6620.

VENDO URGENTE JUEGO DE COmedor renacimiento numerosa talla costó $300 por $75 00 cuatro mesa de uso Zanja 614

MAGNIFICO JUEGO DE COMEDOR arte moderno enchapado, otro renacimiento con cueros policromados otro estilo inglés y otros modernos sencillos, Precios de ocasión. «La Regencia» Suárez 18 y 20.

JUEGO COMEDOR «CHEPENDALE», enchapado, juegos sala «Chependale» y arte moderno, máquinas coser Singer, mesitas para radios, vitrinas para sala. Precios de ocasión. «La Regencia» Suárez 18 y 20.

¡URGENTE! JUEGO CUARTO 3|c preciosa coqueta, otro mediano tiradores finísimos, barniz muñeca, comedor vienés, cama, un escaparate, todo nuevo. Infanta 1364 esquina a Pedroso bodega, frente Arena Cristal.

VENDO A PARTICULAR REGIO juego cuarto tres cuerpos con finísimos tiradores, última creación en muebles, se da a escoger uno de los tres precios $30, $45 y $60. Animas 412, altos.

SE VENDE UN JUEGO DE LIVING room acabado de traer de New York modelo 1940. Precio módico. Se puede ver en Estrella 605, altos.

VENDO MI JUEGO DE COMEDOR estilo moderno, enchapado sin uso y bonito living-room de metal-cromo, lo mismo contado que con facilidades calle 7 No. 614 altos, Vedado.

FAMILIA PARTICULAR VENDE REgio comedor renacimiento $65; juego cuarto lujoso último modelo 3 cuerpos, Butacón tiradores carey, baratísimo; sala finísimo $45; lámpara madera Concordia 467 Belascoain y Gervasio.

JUEGO CUARTO NUEVO, SIN EStrenar $20.00; el 3|c $32.00, radio $8; el frigidaire $80.00; comedor $30, por pronto embarque. Sitios No. 74, San Nicolás y Rayo.

VENDO JUEGO CUARTO CAOBA, legítimo muy doble (nuevo) estilo Zis-zas es grande, 8 piezas ofrezcan: Monte 618. relojería.

MUEBLES, VENDO LIBRERO SIlla giratoria, sillas oficinas, buró y otras piezas más por estorbar. Suárez Nro 310 bajos de 1 a 5 p.m.

E.C.D. 2016

VENTAS

56 MUEBLES Y PRENDAS

OCASION. MUY BARATO SE VENden vajillas de porcelana, figuras de bronce, porcelanas, alfombras de Persia, pinturas al óleo, un radio 8 tubos último modedo. A inspeccionar de 9-12 a.m. a 2-7 p.m. Vedado Paseo 514 altos ente 21 y 23.

VENDO POR EMBARCARME EScaparate, sillones, sillas de comedor, nevera chica, tocadores, lámpara de comedor, camas dobles e individuales, con colchones de flor seda. Todos baratos y buenos. Informes: Ellis, calle 15 No. 1,012, tercer piso, entre 10 y 12. F-5720.

SOBERBIO DESPACHO- BIBLIOTEca «Renacimiento español» artísticamente tallado único en su clase, y un juego sala tapizado, maderas especiales Precios de ocasión .«La Regencia Suárez 18 y 20.

LAMPARA «TRIANON» EN TODOS tamaños Renacimiento español, estilo inglés, arte moderno y otros estilos; ánforas y figuras de Sevres, Dresden, Ming, Satzuma, etc., vajilla de porcelana con 127 piezas. Precios de ocasión. «La Regencia», Suárez 18 y 20.

VENDO JUEGO DE CUARTO TRES cuerpos, con precioso butacón tapizado. también juego de sala, lámpara de cuarto Trianon. Virtudes 618 altos entre Gervasio y Escobar.

POR NO NECESITARLOS VENDO en $150 juego cuarto completo matrimonio, comedor Renacimiento doce piezas y máquina Singer moderna. Verlos Cuba 514, bajos, de 10 a 12 y de 3 a 5. M-6820.

REFRIGERADORES

Especiales a base de hielo para **PRODUSTOS BIOLOGICOS RIONDA** Ave Menocal 1059 entre Desagüey y Benjumeda. Telf. U-3960.

OPORTUNIDAD

Juego de cuarto de tres cuerpos con elegante butacón desde $100.00 ¡Dando y dando! Necesitamos dinero. También chaisslong de imitación piel y juegos tapizados a precios increíbles. Mueblería «García Espinosa». San Rafael entre Aramburo y Soledad

NEVERA DE ACERO ESMALTADO, en porcelana de 6 pies de capacidad, casi nueva, se vende, calle E Nro 614 altos. entre 25 y 27 Vedado.

LA ESFERA

Muebles a Precios de Crisis
VENDEMOS, ALQUILAMOS
Todos los muebles para su residencia, por muy lujosa que ésta sea
NUESTRA EXISTENCIA
Puede adaptarse a cualquier presupuesto que usted tenga.
Su dinero siempre vale en esta casa por poco que éste sea

RAMON PEREDES Y Cia.

Neptuno 623, casi esq. a Gervasio.
TELEFONO U-5517

GANGA POR FIN DE AÑO

Pero no lo deje para fin de año, porque sería tarde. En venta, COCINAS DE GAS como nuevas a precios irrisorios. Existencia disponible 50 COCINAS, Neptuno 561. Telf. U-6016, Agencia STEWART WARNET.

MUEBLES A PLAZOS

Construídos con las mejores maderas, estilos modernos y elegantes, Grandes failidades de pago. Admitimos muebles en cambio. Visítenos y se convencerá: **Díaz y Chao». Neptuno No. 709 y 710, entre Belascoaín y Lucena. Telf. U-5154.**

PULSERAS Y DIJES

Liquidamos miles de pulseras de oro y dijes de oro y platino con brillantes. Alhajas antiguas y modernas en profusión; cuadros, crucifijos, rosarios de oro, porcelanas antiguas y modernas. Juegos completos de café; té y cubiertos. Bandejas, candelabros, jarras y palanganas todo de plata maciza.

CARBALLAL HERMANOS
San Rafael Nro 618, entre Belascoaín y Gervasio
M-5744

POR ESTE MES SALUD 53

Por este mes, aparadores $3.00, mesas $1.50, coquetas $3.00, camas $3,00, escaparates desde $5.00, juego sala $8.00, neveras $5.00, juegos cuartos, sala, comedor, lámparas, neveras, cajas hierro, muebles oficina, equipajes, contadoras, vidrieras, cantinas, armatostes, mil sillas café, tostador café eléctrico, cajas seguridad, estantes finos para cocinas, todo esto urge venta, por reformar el local, no pierda tiempo buscando muebles, en esta casa los encuentra por lo que quiera.

PARA COMPRAR MUEBLES VISITE ESTA CASA. PRECIOS BAJOS

M-9136

VENDO JUEGO DE COMEDOR MOdernista en perfecto estado. Se da barato, puede verse a todas horas en Mendoza No. 54, esquina a Buena Vista, Reparto Columbia, Marianao.

"ART METAL

El archivo incomparable. Más de 100 modelos a precios de otros de inferior calidad. La más grande manufactura de muebles de acero. Agentes exclusivos:

«Bolsa de Muebles» de Oficina».
O-Reilly 409 frente a «La Metropolitana
A-7744 A-7743

«SOFA-CAMA»
Living Rooms, «Arte Moderno» y «Estilo Inglés»

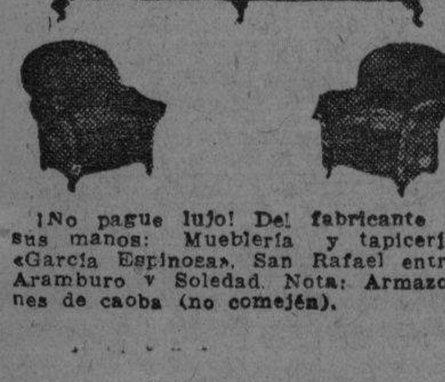

¡No pague lujo! Del fabricante a sus manos: Mueblería y tapicería «García Espinosa». San Rafael entre Aramburo y Soledad. Nota: Armazones de caoba (no comején).

VENTAS

56 MUEBLES Y PRENDAS

JUEGO CUBIERTOS PLATA LEY, alfombras finas en todos tamaños, cuadros al óleo, objetos de arte, columnas de onix, alabastro y mármol e infinidad de objetos propios para regalo. Joyas finas, procedentes de préstamos vencidos Precios de ocasión. «La Regencia». Suárez 18 y 20.

LA CASA INGLESA

SALUD No9 ESQ A RAYO
TELF. M-7179

SALUD 51 ESQUINA RAYO

Gran liquidación en Juegos comedor cuarto, sala y recibidor, nuevos y de uso. Escaparates, lámparas, camas, chifforrober, muebles de oficina, máquinas de escribir y coser, cuadros y un variado surtido en objetos de arte. Compramos y cambiamos y si se embarca tenemos gran surtido en baúles y maletas y maletines. Salud esq. a Rayo.

VENDO BARATO MIS MUEBLES— Juego cuarto tres cuerpos moderno, comedor Renacimiento, recibidor inglés, living-roomi frigidaire, lámparas y objetos de adorno. Concordia 760 entre Hospital y Aramburo.

COMPANIA ELECTRIC DE CUBA

Distribuidores Refrigeradores

WESTINGHOUSE

Ofrece los siguientes Refrigeradores Westinghouse RECONSTRUIDOS Y GARANTIZADOS y con facilidades de pago.

Modelo	Año	Precio Neto
4 p.c.	1934	$ 75.00
5 p.c.	1936	» 90.00
6 p.c.	1934	» 95.00
7 p.c.	1934	» 95.00
9 p.c.	1936	» 110.00

También liquidamos Modelos «1938»

GANGAS:
NEPTUNO 523
entre Lealtad y Perseverancia

RADIOS, RELOJES, $3.00 ENTRADA 50 cts. semanales contado desde $10, juguetes, efectos eléctricos, bombillos y piezas radios. Reparaciones planchas, radios y cocinillas eléctricas. Casa Márquez M-8819, Monte y Rastro.

REGALO NAVIDAD. MONUMENTAL cuarto 3|c, grande beteado natural completo, Otro mediano, magnífico living-room, gigante, tapizado fino. Muebles cocina, lama personal. Escobar 364. San Miguel San Rafael.

REGALO DE PASCUAS DOY JUEGO cuarto 2 C. moderno $20, máquina coser con motor $19, armario cocina metálico, $18, vista hace fé. Todo lo vendo barato. San Lázaro 819, bajos, frente parque Colón.

GRAN LIQUIDACION POR BALANCE

Aproveche las enormes gangas. Toda nuestra mercancía ha sido rebajada considerablemente: cómodas, lámparas, jarrones, columnas, bandejas, apliqués, relojes de estilo, figuras de bronce, marfil, porcelana, todo lo que necesita para adornar su casa o para hacer un regalo de gusto, lo encuentra en ésta su casa por mucho menos de la mitad de su valor.

"LA PREDILECTA"

San Rafael 803 y 805.
U-2530.

POR TENER QUE EMBARCARME, vendo un refrigerador conservador Fairbanks Morse sin estrenar, precio módico de 5 pies. Gervasio 257 bajos, entre Neptuno y Concordia.

MAQUINAS DE ESCRIBIR

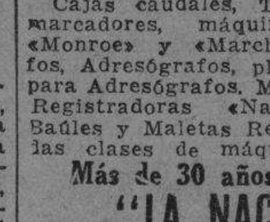

ARCHIVOS DE TODOS TAMAÑOS

Cajas caudales, Tarjeteros, relojes marcadores, máquinas de calcular «Monroe» y «Marchant», Mimeógrafos, Adresógrafos, plaquitas y marcos para Adresógrafos. Máquinas de sumar Registradoras «National», pupitres. Baúles y Maletas Reparaciones de todas clases de máquinas de oficina.

Más de 30 años de servicios

"LA NACIONAL"

Villegas No. 359, entre Tte. Rey y Amargura. A-9915

MUEBLES A PLAZOS

Sin fondo ni fiador, finos y modestos, últimos modelos. Venga a verlos ¡No pague lujo!

EL FENIX

U-1360 Neptuno esq. a Soledad

MUEBLES A PLAZOS

Sin fondo ni fiador, de los más modernos, construidos con las mejores maderas del país»» Vea nuestra exposición en Compostela 802, esquina a Merced, Telf. M-1220 también los alquilamos.

UNA NEVERA DE USO SIN REPARAR ES UNA CAJA DE SORPRESA.
Neveras americanas reconstruidas garantizadas de uso.

FACILIDADES DE PAGO

Vea los Refrigeradores eléctricos adaptados a neveras con

LA GAVETA DE DESHIELO
y serpentín montado al aire.

RIONDA

Infanta 1059 entre Desagüe y Benjumeda. U-3960

MUEBLES EN GANGA

Juegos de cuarto Arte moderno: $4.00 mensuales; comedor, caoba último estilo: $3.00 mensuales; sala y recibidor, modernísimo: $3.00 mensuales, juego de cuarto tres cuerpos, caoba, últimas creaciones: ;$5.00 mensuales. Precios muy bajos.

"LA EMINENCIA NEPTUNO 668

Entre Gervasio y Belascoain U-2427

MUEBLES A PLAZOS

VEA NUESTRO GRAN SURTIDO EN MUEBLES De TODAS CLASES
Precios baratísimos
«LA PERLA»
Animas 404, casi esquina a Galiano

VENTAS

57 UTILES DE OFICINAS

MUEBLES DE OFICINA

VENDO, COMPRO, CAMBIO

Máquinas de escribir, sumar, calcular, mimeógrafos, adresógrafos

CAJAS DE HIERRO

Archivos tarjeteros Kardex, y armatostes de acero y seccionarios de acero

BUROS

Biblioteca, juegos de despacho, sillas giratorias y toda clase de muebles para oficinas.

MAQUINAS ESCRIBIR ROYAL A PLAZOS Y AL CONTODO

Gran lote de máquinas de escribir **Compostela 205, entre Progreso y O-Reilly**
O-Reilly 360 entre Habana y Compostela
TELFS. M-8638 Y M-8081

VENDO UNA MAQUINA DE ESCRIbir Remington y un mimeógrafo Edison en buenas condiciones. Amistad 462 entre Reina y Dragones de 9 a 12 y de 2 a 5 zaguán izquierda.

ADRESOGRAFOS Y MIMEOGRAFOS

Alquiler, Ventas, Cambios. Se hacen circulares correctas e instantáneas a módico precio. Marcos, Placas y gavetas para adresógrafos. Accesorios. Toda clase máquinas de oficina. «Bolsa de Muebles de oficina». O-Reilly 409 (frente a «La Metropolitana). A-7744.

MAQUINAS ARCHIVOS

BUROS
CAJAS
Pupitres

Materiales de Colegios
DINERO Y JOYAS
Fluses y capas a $2.00, procedentes de subastas

LA "HISPANO CUBA"

Monserrate y Parque Zayas
Telf. A-8054

58 LIBROS E IMPRESOS

"EL NUEVO COMERCIO"

Fábrica de libros comerciales

Marta Abreu (Amargura) 306
Teléfono M-3693

59 RADIOS

SE VENDE RADIO FONOGRAFO Phillips mueble, último modelo 10 tubos, toda onda, véalo a cualquier hora. Consulado 9, Edificio Marta, segundo piso derecha.

VENDO RADIO PHILIPS, DE BATEría onda corta y larga. Tensión de ánodo, acumulador 4 V y turgar, muy barato por tener dos. Inquisidor 523 bajos.

60 INSTRUMENTOS DE MUSICA

$65 VENDO PIANO MODERNO, DE gran marca, bonitas voces, cuerdas cruzadas, buen barniz se garantiza solo trato con particulares. Pocito 68 entre Delicias y Buenaventura, Víbora a todas horas.

$68 VENDO PIANO PRECIOSO MOderno de gran marca, sonoras voces tres pedales, teclado blanquísimo, banqueta, está nuevo completamente, sólo trato algún particular que quiera aprovechar ganga. Telf X-2722 todas horas.

SE VENDE PIANO «SPINETTI» TEclado de marfil, 3 pedales. También paravan japonés bordado y tallado. Espejo Luis XV grande. Véalos en Prado No. 256, bajos, frente al hotel «Sevilla». Telf. A-6100.

SE VENDEN UN SAXOFON TENOR Buescher y una flauta Haynes, de plata. Ambos instrumentos casi nuevos. Véalos en Porvenir 820, Víbora. de 2 a 6

MAGNIFICO PIANO «STROUD» EN precio de ocasión véalo en «La Regencia» Suárez 18 y 20.

VENDO UN PIANO Y OTROS MUEbles finos, 14 Nro 254 Vedado

EL BRILLANTE LE OFRECE PIAnos de acreditadas marcas a precios de oportunidad y con facilidades de pago. Pleyel Ronisch, Chassaigne, Freres Milton, Giralt, Cable etc. No compre piano sin visitar esta casa. Aguila 513

LIQUIDACION POR BALANCE

Vea la gran cantidad de pianos que realizamos. No reparamos ni en precio ni en condiciones de pago. Tenemos el que usted necesite y del precio que lo desee. Europeos y Americanos vertical y cuarto cola. Propios para profesional, personas de gusto y estudios. No pierda esta oportunidad. Alquiler desde $2.00

«LA PREDILECTA» San Rafael 803
Casi esq. a Oquendo. Telf. U-2530

AFINADORES

REPARADOR, AFINADOR AMERIcano con la experiencia de las más acreditadas fábricas de pianos de E. U. pone a su servicio sus conocimientts a los precios más bajos. Durant. Telf. A-7877

AFINE SU PIANO POR $3.00 CON toda garantía y absoluta seguridad. Manuel Domínguez, afinador mecánico y barnizador de pianos, graduado en la escuela «Danguard» en New York Taller de Reparaciones: Dragones entre Prado y Zulueta Telf. M-3040

61 DE ANIMALES

PALOMAS DE FANTASIA, —TENEmos alemanas, inglesas, americanas, francesas, polacas, chinas y africanitas. Pida lista de precios al apartado 632 Granja Loudes, Habana.

VENDESE 4 KILOMETROS DE LA Habana carretera de R. Boyeros ceba de puercos con sus naves y corrales con capacidad para 200 puercas, hay en ceba unos 70 todos de raza, finca «La Coronela», Kl. 4-1|2 carretera de Rancho Boyeros, vivienda, agua abundante, camión contrata de comida con uno de los hospitales más grande. Informes de 3 a 6 p.m.

VENTAS

61 DE ANIMALES

CACHORRITO CHIHUAHUA DE 2 meses color canelo, muy sano y chiquito se vende en San Nicolás 68, altos casi esquina a Lagunas.

HUEVOS DE INCUBAR GARANTIzados exclusivamente de Granjas acreditadas. Plymouth Rock Listados, de Pedro Hernández; Gigantes negros de Juan Bernazar; Gigantes blancos, de Lorenzo Larrauri; Rhode Island Reds de Díaz Quiñones; New Hampshire, Cari-blancas y Wyandottes de Armando Rodríguez. Se sirven órdenes por turno riguroso. También pollitos y aves adulttas. Alimentos balanceados, «Nutrina», garantía de éxito. Hágase avicultor. Le enseñamos gratuitamente. «El Paraíso» Monte 508, M-5179.

VENDESE $25.00 CABALLO MUY manso 3 años y medio de 5-1|2 cuartas, con su montura propio para niño. Finca La Coronela kmtro. 4.1|2 carretera Rancho Boyeros de 3 a 6 p.m.

VENDO MUY BARATOS HERMOSOS ejemplares cachorro de un mes. Pasaje A No. 13 Desagüe y Peñalver, (entrando por Infanta) Habana.

SE VENDEN CANARIOS

Hamburgueses, blancos, amarillos, hijos de padres importados, de buen canto. Teniente Rey No. 361. 3er. piso S. Martínez.

VACAS Y LECHONES DISTINTOS tamaños y vacas de leche con sus crías. Finca «Cucuyito» carretera de Wajay a Santiago portada azul entre kilómetros 16 y 17

CANARIOS HAMBURGUESES A BAjo precio liquido toda mi cría, en colores, blancos, amarillos, bayos y carmelitas, Castillo Nro 312 entre Quinta y Vigía.

SE VENDEN CANARIOS HAMBURgueses blancos y anaranjados, colores intensos, hijos de padres importados. Canto garantizado. Informes: por el Telf. I-3396. Tulipán Nro 258 Cerro.

VENDO LOTE DE 80 NOVILLAS DE raza lechera, parte de ellas próximas a parir. También vendo vacas paridas, toretes para sementales. Peralejo número 40, Artemisa. Ciriaco Laucerica.

VACAS

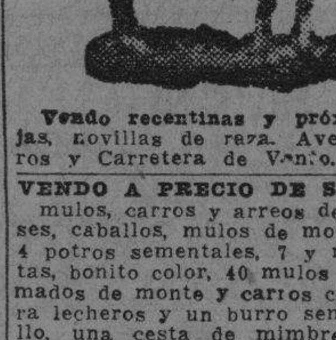

Vendo recentinas y próximas, añojas, novillas de raza. Avenida Boyeros y Carretera de Vento. I-6139

VENDO A PRECIO DE SITUACION, mulos, carros y arreos de todas clases, caballos, mulos de monta y Pony 4 potros sementales, 7 y media cuartas, bonito color, 40 mulos criollos domados de monte y carros cerrados para lecheros y un burro semental criollo, una cesta de mimbre con sus arreos, montura y una Pony, Domingo Jarro, Marina y Atarés, Jesús del Monte. Telf. X-187.

62 OBJETOS VARIOS

VENDO UNA VIDRIERA DE VENder pan con lechón y fritas, buena oportunidad. Véala en 10 de Octubre 684 Telf. I-7540 precio $17.00

VELOCIPEDO SE VENDE UNO NUEvo para niño de 5 a 8 años, informes Telf I-3866 San Carlos Nro. 14, Loma Chaple.

SE VENDE MUY BARATA MAGNIfica vidriera, zócalo de mármol, fondo de espejos, tres frentes cristal, Mide 2.95 alto, 1.80 frente y 0.50 fondo véala en Obrapía 455. Informan Galiano 205 M-7369

SE VENDE POR FABRICACION, 6 mil pies de madera en tablas pinotea machimbrada en perfectísimas condiciones con 1,500 tejas francesas legítimas de Marsella. Precio razonable. Informes 9 a 12 a.m. Correa Nro 202 Víbora.

SE VENDE UNA LANCHA DE CONStrucción de 17 pies con cabina de cedro motor de 10 H.P. muy marinera y en perfectas condiciones. Puede verse en el río, llame a Telf F-6904 de 12 a 2 o por la noche.

SE VENDE POR FABRICACION 6 mil pies de madera en tablas pinotea machimbrada en perfectísimas condiciones con 1.500 tejas francesas, legítimas de Marseli. Precio rzonable. Informes 9 a 12 a.m. Correa 202 Víbora.

DEMOLICION UNA NAVE, TEJAS 25.000 Española se venden, antigua doble que la nueva de 150 años de uso, 35,000 pies de madera, mucha tabla a como quiera, entera o al detalle, mide 10x80. Muelles Atarés, Kiosco Pelleyá.

VENDO EN $800 UN EQUIPO DE cine Movietone y 250 butacas. Todo en buen estado. Informa: A. Ferro, Quivicán, Habana.

SE VENDEN DOS VIDRIERAS DE 6 piés zócalo de madera todos de cedro con puntos de lunas, se dan muy baratas, Corrales 407 entre Aguila y Angeles.

VENDESE BARATISIMO LOTE 100 piezas típicas mexicanas de piel, monederos, carteras, llaveros, etc. Paseo Martí 410 Express Wells Fargo, Sr. Garrido.

LA MARCA DE VINO MEJOR Y más acreditada se vende. Existencia añejo más de 47 bocoyes, o 40.000 botellas. Capacidad producción 2,000 litros diarios. Precio; alrededor de $700.0-00 Urbano Fernández, Corrales 562 altos, entre Antón Recio y San Nicolás de 11 a 1 y 5 a 7

CAPAS DE AGUA Y ABRIGOS IMpermeables. De montar en infantería garantía absoluta. Alcance de todos. El Aguila, Fábrica de capas. Aguila 110 entre Trocadero y Colón A-3538. Llame, enviaremos vendedor.

DISCOS, COMPRO DISCOS DE OPEra en cantidades, librería «La Biblioteca» Belascoain 566, esquina Pocito, también compro libros usados y sellos de correo.

VIDRIERAS, CONTADORAS

Vidrieras todas formas y tamaños, mesa Vitrolite, sillas, banquetas, exprimidores frutas, pasteleras, cajas caudales, neveras, molino café, picadoras carnes; rebanadoras jamón, contadoras National. Compro, cambio y vendo.

MAQUINA DE ESCRIBIR, BUROS

Archivos, tarjeteros, sillas giratorias, libreros, mesas máquinas. Véame antes de cambiar, comprar o vender sus muebles oficina, divisiones, mostradores. Casa Cano. Habana 556 y medio entre Teniente Rey y Amargura A-8607.

Dinero-Hipotecas

63 SOLICITUDES

SOLICITUD DE DINERO. NECESIto $300 pago de interés $10 mensuales con buenas garantías. Véame de 10 a 11 a.m. Belascoain 552 Rodríguez.

HIPOTECAS

Rápidamente facilitamos la cantidad que usted necesita, directo de nuestros numerosos clientes al mejor tipo del mercado, para la Habana, Marianao, Víbora y sus repartos. Tombién compramos.

MARTINEZ Y PRIETO

O-REILLY 309 A-6951 E I-3456

64 OFERTAS

TOMO EN HIPOTECA $3.000. SOBRE casa pegada Carlos III, de dos plantas, moderna, monolítica, armazón concreto, interés 9%. No pago corretaje. Propietario Suárez U-5113.

DOY EN 1a HIPOTECA VARIAS CANtidades. Habana y sus barrios buena garantía y titulación directo con el propietario, reserva Tefs. U-2289 y A-0132

Dinero-Hipotecas

64 OFERTAS

DOY DINERO EN HIPOTECAS AL 7 por ciento, operación en 24 horas. También sobre bóvedas, alquileres de casas, condominio, usufructo, nuda propiedad. Véame, Alberto Cuervo, O-Reilly y Aguacate.

DINERO

Sobre joyas en todas cantidades **«LA PERLA»,**
Animas Nro. 404, casi es. a Galiano Telf. A-8222

DINERO

Facilito grandes y pequeñas cantidades en primera hipoteca desde el 7 por ciento en adelante, para la Habana y sus barrios. Compro y vendo casas, solares y créditos hipotecarios Compro y vendo Bonos y Acciones.

Julio C. Granda

Obrapía 33, entre Cuba y Aguiar.
Teléfonos: M-5921 y FO-1668

DESCUENTO LETRAS DE CAMBIO, presto dinero con garantía de sueldos personales, valores públicos y cualquiera otra clase de propiedades «La Metropolitana» 242. Telf. A-4346.

PRESTO DINERO EN HIPOTECA. Mario Alzugaray M-3326.

65 BONOS Y VALORES

COMPRO BONOS Y ACCIONES, Centro Gallego y Banco Asturiano. Compañía Cubana de Electricidad, inversiones e inmuebles. También se pignoran. Compro y vendo acciones de todas las compañías cotizables y no cotizables en la bolsa. Manuel Piñol, Amargura 70.

CAJAS RESERVADAS

Las tenemos en nuestras bóvedas construidas con todos los adelantos modernos y las alquilamos para guardar valores de los interesados. En esta oficina daremos todos los detalles que se deseen.

N. GELATS Y COMPAÑIA
105 Aguiar 107 esq. Amargura

PARA LAS DAMAS

67 PELUQUEROS

PACO, EX-PELUQUERO DE «LLOrens» sirve a domicilio Croquignol sin corriente (sin máquina ni electricidad) hecho en su casa cómodo y garantizado. Tintes, melenas, postizos, etc. U-5420

70 INTERES PARA LAS DAMAS

CONTRA LAS ARRUGAS USE LOS productos «Gardens». Garantizamos resultado y devolvemos importe. Infórmese llamando al teléfono M-6822 de 3 a 9 p. m.

ALQUILO «VILLA MERCEDES» AVEnida 6 entre 1 y 2 Buena Vista, portal, sala, hall, recibidor, 4 habitaciones, baño. comedor, pantry, cocina, terraza garage 2 cuartos, servicios criados $50.000. Leyte-Vidal M-2222.

«LA MUÑECA»

Sombreros para Sras. y niñas. Espantosa liquidación. Desde 75 cts. en adelante. Se reforman desde 65 cts. garantizándoles el trabajo. Especialidad en sombreros a la medida por muy poco costo. En sombreros de georget de luto desde $2.00 en adelante. No olvide que La Muñeca le reforma su sombrero dejándolo como nuevo. Variación en vestidos y abrigos. Monte 366 entre Amistad y Aguila.

SEÑORA: NO BOTE NI REGALE SU sombrero sin verlo «Celestina». Especialidad sombreros niñas. De un sombrero viejo un modelo. Toda persona que compre o reforme un sombrero se le dará un vale para le peluquería «Fémina» San Rafael 355.

¡FUERA CANAS! OBTENGA HERmoso color negro, castaño o rubio usando tintura «La Favorita». Teñido de cabello $3.00. Estuche $1.00. De venta en todas las farmacias. Depósito Virtudes 206. Casa «Pilar». Telf. M-9293

LA MUÑECA. SOMBREROS PARA señoras y niñas. Esmero en sombreros a la medida, Espantosa liquidación desde $0.85 en adelante. Se reforman sombreros, garantizándoles el trabajo. Desde 65 cts. Sombreros de luto variados a muy poco costo. En vestidos y abrigos todo a la mitad de su valor. Monte 366 entre Aguila y Amistad.

EXTIRPACION RADICAL DEL VELLO

Tratamientos garantizados. Señora Sánchez, San Nicolás 168, altos Teléfono A-7487

DE INTERES A LAS DAMAS.— LA obesidad y un cutis lleno de barros, arrugas, manchas etc., es una máscara que cubre su belleza. Consulte al Dr. V. L. López Domenech especialista en «Endocrinología» quien después de estudiar su caso científica y minuciosamente, le indicará un plan efectivo. Campanario Nro 251 esquina Concordia, de 1 a6 p.m. Telf A-0610

SISTEMA ALEMANY

Autora y Directora, Profesora señora Matilde Alemany. Pruebe y compare con las que cortan con complicadas plantillas imposible aprender a cortar perfecto. Todas las sucursales de este moderno sistema «Alemany» en la Isla entera ofrece seis clases Gratis a las equivocadas que creen háber aprendido por métodos de plantillas. (Titulamos). Se encantarán de este Sistema «Alemany». Academia Central de Corte y Confección. San José 257.

VELLOS

Extirpación definitiva de los vellos de la cara, muslos, piernas, etc. Tratamiento garantizado. Siete años de éxitos en Cuba. Sra. Alexander, calle Tercera Nro. 405 entre Dos y Ciuatro, Vedado.

ENSEÑANZAS

75 PROFESORAS-PROFESORES

PROFESORA FRANCESA, DA CLAses de francés a domicilio, conversación francesa, inglés, (fonética), prepara para los exámenes. Precio especial para clases colectivas. Telf.: FO-2130 de 7 a 9 a.m. y 7 a 10 p.m.

ALGEBRA, MATEMATICAS PARA Universidad y cualquier otro centro educacional. Ingreso y repaso de asignaturas de Instituto, Normales, etc. Clases también a domicilio económicas. Dr. González San Rafael 462 Telf. A5-3501

Corte Moderno Nacional

SISTEMA «MENDEZ»

Método rápido y eficiente, reconocido como el más moderno para la enseñanza pública. Magníficos resultados; en poco tiempo puede hacerse experta profesora por este modernísimo sistema. Clases a domicilio y correspondencia. Tambiénp or ajuste. Cursillo para las que deseen aprender a hacerse su ropa en poco tiempo. Se cortan y entallan vestidos. Academia Central, Campanario 304 esq. a Neptuno. Clases de Piano.

PROFESORA DE TAQUIGRAFIA DA clases a domicilio, taquigrafía, ortografía, lectura y escritura. En su domicilio un peso por asignatura. Llame de 12 a 2 Telf M-2183

PROFESOR CON TITULO UNIVERsitario se ofrece a domicilio. Preparatoria Física, Química, Ingreso Normales, Institutos Ingenieros etc. Asignaturas Instituto. Muchos años experiencia, seriedad y competencia. FO-1793

TAQUIGRAFIAS GREGG, PITMAN, Orellana, Duployé, ,en inglés, francés. español) Algebra, Gramática, Física, Aritmética, Teneduría, Gramática, Mecanografía, Bachillerato, Preparatorias Universidad Instituto. A domicilio una o todas $5.00 Trujillo, U-2611

ENSEÑANZAS

75 PROFESORAS-PROFESORES

..ENVIEME SELLO DE DOS CENTAvos para explicarle cómo puedo enseñarle el inglés por correspondencia. J. Mora González, Benjumeda Nro 105 (bajos).

MAESTRA NORMALISTA CON EXperiencia se ofrece como profesora de Instrucción Primaria para dar clases particulares o en Colegio privado Telf I-5152

INGLES

Garantizamos a Vd. el poder hablar una hora consecutiva en inglés con el profesor al terminar la segunda lección de nuestro curso, que se compone de 18 lecciones y el cual es a base de conversación exclusivamente. Método premiado. Modernísimo.

Gregg Academy and Business College
Manzana de Gómez 514
Telf. A-9798

INGLES, TAQUIGRAFIA (INGLESA y española) Teneduría, Cálculo Mercantil, Aritmética, Algebra, Ortografía y Mecanografía, $5.00. mensuales a domicilio. $3.00 en su casa. Estrella 166, altos, Profesor Heitzman, Teléfono A5-1822

ESTUDIOS BAILES MODERNOS

Tomasín, 10 años práctica, enseño Danzón, Son, Paso-doble, Vals, Blues, Fox, Tango. Clases a todas horas. Voy domicilio. San Nicolás 1008 entre Glioria y Misión, dos cuadras Monte.

GARANTIZO USTED HABLARA INglés pronto. Clases individuales Gramática, lectura dictado comercial especialidad para sostener conversación. Preparo para viajes y exámenes. Competente profesora americana Campanario 454, altos.

INGLES

HAVANA BUSINESS ACADEMY

Desde lo más elemental hasta lo más adelantado enseñamos en nuestros 40 cursos diarios Sistema seguro, rápido e interesante al alcance de todos. Profesorado americano.

HAVANA BUSINESS ACADEMY
Línea 357, teléfono F-3043. Sucursal Neptuno y Amistad Telf A-6033

PROFESORA INGLESA DA CLASE a domicilio, en su casa, en la academia. Informan F-5781.

PIANO, SOLFEO, GUITARRA, VIOlín, mandolina $3; profesorado expertísimo, sistema rápido fácil, Piezas al mes. Exámenes trimestrales. Especialidad alumnos haraganes Informes: lunes y jueves. San Rafael 473, teléfono FO-3297.

ESTUDIE POR CORREO

La academia «Rabiña», en Neptuno 414, esq. a Manrique, altos M-7849, tiene organizado clases por correspondencia desde hace años habiendo prestado gran beneficio a aquéllos que tiene deseo de prosperar. Estudie las asignaturas siguientes: **Taquigrafía;** Mecanografía; Teneduría, Cálculos Mercantiles; Gramática; Ortografía, Procurador, Química industrial, inglés, francés etc. Informes: **Academia «Rabiña», Neptuno 414, esq. a Manrique Telf. M-7849.**

OBSEQUIO DE AL ACADEMIA DE COMERCIO

Luis B. Corrales. Establecida en 1889. Enviando $0.15 en sellos recibirán mi Aritmética Mercantil, y por $0.25 más, mi ««Ortografía en el Bolsillo», acabada de publicar. Enseñamos Teneduría de Libros. Taquigrafía e Inglés. La Mecanografía $1.00 mensual. Nuestros Títulos los más solicitados. Lealtad 567 entre Salud y Dragones. Telf. A5-1632.

76 COLEGIOS

"SAN ELOY"

Colegio y Academia. Fundado en 1907. Primera y Segunda Enseñanza; Preparatoria; Bachillerato; Comercio; Idiomas; Cultura Física. Cursos preparatorios especiales. Admitimos pupilos y medios pupilos y externos. Quinta Menocal, Samá 31, Marianao Telf. FO-7462. Pida Prospectos.

CABALLERO

Colegio Academia para cursar hasta Octavo grado. Curso Secretarial: Taquigrafía, Mecanografía, Gramática, Transporte sin cobro de cuota extra a las niñas de cualquier edad y varones menores de once años, dentro de la zona del Colegio: Galiano a Infanta; Reina a San Lázaro. Grados Primarios: tres pesos; Cuarto y Quinto Grados: cuatro pesos. Preparatoria: cinco pesos. Telf.: U-2832
SAN RAFAEL 775, ALTOS

GREGG ACADEMY AND BUSINESS COLLEGE

Manzana de Gómez 514. Habana Teléfono A-9798. Michael Richarson, Director.

CURSO SECRETARIAL EN INGLES Y ESPAÑOL

Taquigrafía Gregg; Mecanografía Gregg, Teneduría de Libros; Aritmética, Ortografía, Califragía, Inglés, Dictado, Práctica de Máquina de Sumar. Práctica de Oficina. También Idiomas, Comercio en General y todas las preparatorias.

COLEGIO

Santa Teresa

INGRESO AL BACHILLERATO

Enseñanza en inglés y español. Primer Grado. $3.000. Segundo $4.00. Tercero y Cuarto $5.00. Quirto y Sexto, $6.00. Séptimo y Octavo $7.00. Autorizado para expedir certificados de Octavo Grado para ingresar en Normales, Institutos, Hogar etc. Taquigrafía, Menacografía, Ortografa, Inglés, Correspondencia Comercial, Corte y Costura y Labores. Clases de piano. Pida prospecto, Calle 23 No. 1.511 entre 24 y 26 Vedado. Teléfono F-5096.

77 ACADEMIAS

ACADEMIA DE IDIOMAS ROBERTS, Malecón 153. Telf. M-2124. ¿Desea usted aprender inglés? Compre el método Robert, Se recomienda por sí solo. Distinción, eficiencia, garantía Cuarta edición: $2.00.

COLEGIO ACADEMIA "BRAVO"

Ingreso, Ciencias Comerciales Ingenieros, Normales, Bachillerato, Comercio y Cadetes

Repaso de todas las asignaturas del Bachillerato. Autorizado para expedir certificado de 7o. y 8o. grados. Mecanografía, Taquigrafía, Teneduría, Inglés. Profesores especializados para cada grado en la enseñanza primaria y superior. Clases diurnas y nocturnas para ambos sexos. Servicios de ómnibus a domicilio.
Neptuno y Lucena. Telf. U-2627

HAVANA BUSINESS ACADEMY

Profesores y sistemas procedentes de los mejores Business Schools de los Estados Unidos. Elevados standars de enseñanza comercial en inglés y español. **Todos los graduados en nuestro curso secretarial han encontrado empleo bien remunerado. Taquigrafías Pitman y Gregg.** Línea 357 F-3043 y Neptuno esquina a Amistad. A-6033

ACADEMIA RABINA

Neptuno 414 (altos) esquina a Manrique. Telf. M-7849. Ingreso a la Escuela de Ciencias Comerciales de la Universidad

Clases individuales.. Francés. Inglés y Teneduría. Taquigrafía «Pitman» y «Gregg». Mecanografía, Correspondencia y Aritmética Comercial. También clases por **Correspondencia.** Ingreso en Escuelas de Ingenieros, Arquitectos y Comercio. Servicio de ómnibus y de internos. Pida prospectos. **Expedimos títulos y proveemos de empleo a nuestros graduados.**

INTERES GENERAL

SEÑORA, LA BUENA ADMINISTRAción de su hogar, requiere que al efectuar sus compras adquiera usted los mejores productos dentro de los precios más económicos del mercado. No basta que la calidad del café sea buena; requiere que esté tostado fresco del día, y molido en el acto para que conserve toda su calidad y aroma. Con todos estos requisitos lo encontrará usted si lo compra en «EL FENIX», tostadero de café especial para familias, Neptuno Nro 631 y Gervasio. Lo tenemos desde 30 cts. libra en adelante. Servicio de mensajeros a todas partes. Telf. U-3104

SELLOS PARA COLECCION. ACAbamos de editar un catálogo especial de cujes de estampillas que remitimos gratis contra pedido. Garrido Stamp Co. Convención 1123 Montevideo Urugua.

ALQUILERES

79 HOTELES

HOTEL BIARRITZ

RESIDENCIAL

El más confortable, céntrico y lujoso. Amplias y frescas habitaciones, todas baño privado completo y closet. Nunca falta agua fría y caliente. Elevador día y noche. Exquisitas comidas en elegante Roof Garden 4o. piso. Estricta moralidad. Prado 519 frente al Capitolio.

SU CASA

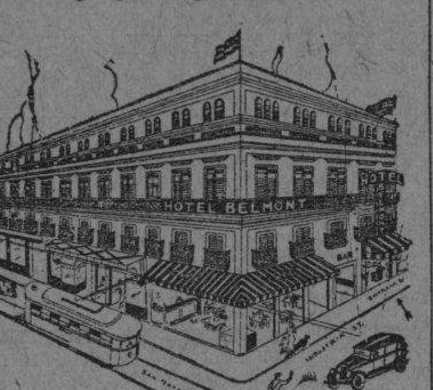

Y la de su familia. El lujosísimo hotel Belmont, el más céntrico de la ciudad. San Rafael e Industria. Con tres excelentes comidas: $50.00 matrimonio. Una persona $35.00.

"PULLMAN"

Consulado 312 y 314 altos, casi esquina a Neptuno habitaciones con baño privado y todo servicio, agua abundante, comida excelente moral y seriedad Telf A-7401

HOTEL "PALACIO CUETO"

Muralla e Inquisidor M-2674, habitaciones y departamentos, agua fría y caliente, hermosa vista frente al parque, tres excelentes comidas, muebles, limpieza, elevador, ambiente familiar, matrimonios desde $40.

TELMA RESIDENCIAL

Villegas 466 casi esquina a Muralla; magnífico hotel acondicionado todo confort para residentes y transeuntes, agua siempre fría y caliente. Habitación amueblada e inmejorable comida a la carta 2 personas desde $45 A-9985

HOTEL "CANADA"

Villegas y Tejadillo. Habitaciones, balcón agua fría y caliente, inmejorable comida, elevador, ambiente familiar, 2 cuadras Prado, 3 Parque Central A-0400 Matrimonio desde 20 pesos.

THE SAVOY

F y Quince. —Vedado
Telf: F-6616

Situado en un lugar alto del Vedado, con fácil y frecuente comunicación con la ciudad y repartos. Rodeado de jardines, con 600 metros de hermosos portales. Las habitaciones tienen ventilación directa teléfono, baño privado, con agua fría y caliente. Precios moderados, incluyendo tres exceltentes comidas. El servicio en mesas separadas, para cada familia.

HOTEL HANABANA

Neptuno Nro 105 entre Prado y Consulado. —Magníficas habitaciones con servicio privado, elevador día y noche, inmejorable comido, precios especiales a matrimonios estables. — Teléfono A-9041

HOTEL SAN CARLOS

Egido y Monte
¡¡VIVA USTED AQUI!!
MAS CENTRICO
MAS COMODO
MAS ECONOMICO

Hay apartamentos para familias, habitaciones de matrimonio e individuales. Comida sana y variada. Servicio esmerado. Visítenos y le informaremos ampliamente.

«HOTEL INTERNACIONAL»

De Francisco Gómez. Frescos y amplios departamentos, agua corriente en el interior y caliente en los servicios. Excelente comida. Esmerada servicio. Una persona desde $20 y dos desde $35 al mes. Tejadillo 60, teléfono A-9958

HOTEL "ANDINO"

San Lázaro 1218, esquina a M. U-2553. Unico en su clase. Moderno, céntrico, amplio, fresco, saludable, frente Universidad. Conviene para los que necesitan vivir cerca de los hospitales Calixto García o Mercedes. Habitaciones con baño privado, balcón, hermosa vista, con tres excelentes comidas, 45 pesos, matrimonio. Una persona desde 28 pesos. Clientela escogida. Pensión completa para huéspedes del interior. Precios sin competencia. Esmerado servicio en mesas separadas.

HOTEL "IDEAL ROOM"

PRADO 509 (POR PASAJE)

Hay habitaciones disponibles, balcón, baño, agua caliente y fría, frente al Capitolio. Nunca falta el agua, fría y caliente. Precios con comida para matrimonio, desde 35 a 45 Tomo informes de esta gran casa, visítela aunque sea por curiosidad, por adentro la mejor. Se exigen referencias de moralidad y pagos. Prado 509 (por pasaje) 93-B.

HOTEL «VANDERBILT»

Neptuno 1223. Situado en lo mejor de la Loma de la Universidad, lujosas, amplias y confortables habitaciones; baño privado; **agua abuncante** fría y caliente. Atención esmerada. Neptuno 1223. Conviene para los que tengan que vivir cerca el Hospital Calixto García.

HOTEL PRADO

Prado 351 esquina Virtudes. Entrada por Virtudes. Habitaciones balcón calle con lavabo; buena comida, ascensor día y noche, atención, buen trato; familias estables precios reducidos, viajeros un peso toda asistencia. Telf M-7669

ALQUILERES

79 HOTELES

HOTEL ALAMAC

Apartamentos y habitaciones con baño interior, elevador y todo el servicio de hotel de primera, comida excelente, precios especiales a huéspedes estables. Galiano 308 Telf. A...

HOTEL VEDADO

CALLE 19 ESQUINA A M

Residencia excelente que reúne excepcionales condiciones para vivir con toda comodidad. Frecuente y fácil comunicación con la ciudad y repartos. Esmerado servicio, comida criolla, española y americana. Telf F-6631

HOTEL COLONIAL

SAN MIGUEL 254

Esquina a Galiano. Habitaciones y apartamentos con baño privado, muebles modernos. Magnífico comedor con carta. Elevador día y noche. Precios especiales para huéspedes. Por mensualidades. Confort y moralidad. Telf. A-6958

HOTEL CAMPOAMOR

Espléndidas habitaciones con baño privado completo, agua fría y caliente, nunca falta el agua. Muebles nuevos de caoba puede traer sus propios muebles. Comida sana y limpia. buen cocinero. **Precios económicos.** Compostela 608, moderno entre Sol y Luz Telf. A-7350

HOTEL ORIENTE

Maloja 23. Esquina Angeles. Habitaciones por días 40 para matrimonios. Por meses desde $8.00. Baños intercalados y balcón agua caliente.

VIVA FELIZ

Hotel Roosevelt

AMISTAD Y SAN MIGUEL

$55.00 **Matrimonios con tres excelentes comidas mensuales.**

Apartamentos para familias, todos con baño privado. Elevador día y noche.

80 CASAS DE HUESPEDES

NIAGARA HOUSE PRADO 15... lón y Refugio habitaciones para familias desde $13 con baños privados desde $30. Hay dos en azotea a $1... servicios aguia caliente.

CASA DE HUESPEDES NUEVA E... el giro alquila habitaciones con lavabo agua caliente, teléfono con o sin muebles a precio de propaganda. Manrique 416 entre San Rafael y San José.

CASA DE HUESPEDES «LA COVADONGA». Habitaciones amuebladas económicas, sin compromiso de comida. Hay teléfono, orden, aseo otras comodidades. O-Reilly No...

CASA DE HUESPEDES «LA REINA» en Reina 152 esquina a Rayo. Habitaciones y departamentos amplios ventilados con baños intercalados. Agua caliente, comidas variadas. Moralidad y orden. Precios económicos. Telf. M-6287. Informan: segundo piso.

GALIANO 305, ALTOS, ESQUINA Neptuno. Casa ideal para familias. Magníficas habitaciones con todas las comodidades por módico precio. Comida exquisita. Moralidad absoluta. Telf. A5-0432.

NUEVA DUEÑA GALIANO 463, altos entre San José y Barcelona, casa huéspedes espléndidas habitaciones baño agua fría y saliente, inmejorable comida. Matrimonios abonados Precio módico. Casa moralidad Telf. M-8857

CASA HUESPEDES TINIS, MANRIque 611 entre Reina y Salud teléfono A-6388 alquilase hermosas habitaciones, vista calle e interiores, matrimonios $36.00 individuales $21.00 No falta agua. buena comida.

GALIANO 404 ALTOS CAFE «LA TUla», alquilo espléndido apartamento dos piezas baño balcón en la misma una habitación vista calle moralidad absoluta exquisita comida. Trato esmerado módicos precios.

PRADO No. 22. VIVA LO MAS FRESco y ventilado de la Habana, habitaciones con baño privado y balcón a la calle. Agua abundante. Buena comida. Moralidad. Matrimonios desde $35.00.

CASA DE HUESPEDES OBRAPIA altos de Castel-Vizo. Magníficas habitaciones con todo servicio a precio de situación. Excelentes comidas inmediatas a todas las Secretarías.

NUEVA DUEÑA GALIANO 463, ALtos, entre San José y Barcelona, casa huéspedes, espléndidas habitaciones, baño agua fría y caliente, inmejorable comida. Matrimonios abonados. Precio módico. Casa moralidad M-8857.

CASA HUESPEDES TURIS, MANRIque 64 entre Reina y Salud, Teléfono A-6388 alquila hermosas habitaciones vista calle e interiores Matrimonis $36.00 individuales $21.00. No falta agua, buena comida.

LA MATANCERA.—CASA DE HUESpedes, la más céntrica de la Habana. Absoluta moralidad, mucha agua fría y caliente, mucho fresco. Mucha buena comida y precios muy reducidos. Reina 219, esquina a Manrique Teléfono A-0238.

HUESPEDES LEALTAD 406 CASI esquina a San Rafael. Todas las habitaciones con baño privado, con o sin muebles y comida. Servicio, moral y seriedad. Precios económicos.

PRADO 104

Casa para familias excelente comida estricta moralidad. Habitaciones con baño y comida. Matrimonios desde $44.00 mensuales. Habitaciones con baño privado, desde 25 pesos mensuales. Telf. A-7488

MANSION ELSA

Lujosa residencia para familias con todo el confort, acabada de fabricar. Mucho fresco lujosos baños, agua fría y caliente a todas horas. Exquisita comida. Apartamentots de una, dos y tres habitaciones. Precios moderados. Calzada 359 entre G y H. Vedado. Teléfono F-4786, Habana.

81 CASAS DE COMIDAS

SIRVO CANTINAS A DOMICILIO buena comida abundante una persona $0.40; dos: $0.60. F-6000.

CASA DE FAMILIA CON BUENA Cocinera, sirve a corto número de personas comida de primera, hora fija A-7731.

SERVIMOS CANTINAS ARTICULOS de primera criolla y española confección diaria, precio muy reducido, muy abundante, no importa distancia y en la misma se alquila un apartamento grande, Monte 411, altos.

82 APARTAMENTOS

SE ALQUILA FRENTE CANDLER College un apartamento completamente independiente sin muebles o con muebles. Informan Gutiérrez 8 entre Miramar y Méndez Capote, Marianao.

SE ALQUILA FRENTE CANDLER College un apartamento completamente independiente sin muebles o con muebles informan Gutiérrez 8 entre Miramar y Ménde Capote.

BAÑOS ESQUINA A 29, EXCELENte apartamento moderno, sala, comedor, dos habitaciones, cuarto y servicio criados, garage agua abundante. Informes encargado.

ALQUILO APARTAMENTO CON BALcón, agua fría y caliente a todas horas con o sin comida, precio baratísimo, hay teléfono. Belascoain 105 primer piso entre Animas y Virtudes

EDIFICIO «AGUIAR» INDUSTRIA 166 modernos apartamentos de 2 habitaciones y baño completo, luz, teléfono, agua caliente y ascensor. Solo personas absoluta moralidad.

M.E.C.D. 2016

ALQUILERES

APARTAMENTOS

82

MODERNOS APARTAMENTOS RECIEN construídos, lujosos cocinas, propios para matrimonio. Galiano 265 entre Virtudes y Concordia. Informan: F-3317, y en el apartamento No. 1 del edificio.

EDIFICIO LAS URSULINAS
EGIDO ESQUINA A SOL

Casa de apartamentos modernos, propios para matrimonios o reducida familia, con servicios sanitarios completos, luz, agua caliente y fría; situados en lo más céntrico de la ciudad, con espléndidas vías de comunicaciones para toda la capital e interior de la República.

INFORMES EN EL MISMO
PRECIOS MODICOS
Apartamento No. 1.

83 DEPARTAMENTOS

COMPOSTELA 559. SE ALQUILAN dos departamentos compuestos de dos piezas, cocina y servicios sanitarios independientes, cada uno, interior y con frente a la calle. La llave e informes: El Encargado.

MONTE 819

Frente Belascoaín y Arroyo, se alquilan departamentos y habitaciones con y sin baño desde $14. Informes en la misma.

SEÑORITA DE MORALIDAD SOLICITA compañera de igual condición para compartir habitación con comida a 2 cuadras de la Universidad P Nro 304 entre 19 y 21, Vedado Telf F-2457. En la misma casa solicita un joven compañero en iguales condiciones.

APARTAMENTOS INDEPENDIENTES, dos habitaciones, patio y demás servicio. Santa Catalina 238, frente al parque Lawton. Guaguas una cuadra, tranvías próximos, parte alta, $10.00, Víbora.

OFICINAS

O-REILLY No. 407 ENTRE AGUACATE y Compostela. Departamentos para oficinas. Informes en el mismo.

NEPTUNO 162, ALTOS FRENTE CINE «Encanto», Espaciosos, elegantes gabinete, sala, balcón calle oportunidad modista, oficina, bufete, exposición. Pocos inquilinos, orden tranquilidad. Referencias moralidad indispensables. Teléfono.

IMPORTANTE

Se alquila una espaciosa oficina Cuba 209, también espacio para oficina con teléfono, etc. La Guía telefónica está al cerrarse Informan M-6961

84 HABITACIONES

OBISPO 521 AL LADO DE LA MODERNA Poesía se alquila una habitación con baño privado y todo servicio propio para matrimonio Hay teléfono precio bajo.

SE ALQUILAN DOS HABITACIONES independientes con muebles o sin muebles, baño anexo. Luz, teléfono, limpieza, casa respetable. Se exigen buenas referencias, pueden verse de 11 a.m. a 6 p.m. calle 12 Nro 353, entre 15 y 17, Vedado.

EN ESTRELLA 320 ALTOS ENTRE Lealtad y Campanario, alquilo habitación para 2 señoras o señoritas. Preferible trabajen fuera. Comida si la desean, Pido referencias. En la puerta hay timbre.

SE ALQUILA UNA AMPLIA Y VENTILADA habitación, a matrimonio sin niños o a hombres solos con toda asistencia, agua fría y caliente a todas horas. Habana 456 entre Obrapía y Lamparilla.

SE ALQUILA AMPLIA Y COMODA habitación anexa al baño en casa particular. Oquendo Nro 63 entre San Rafael y Animas.

CAMPANARIO 203 BAJOS SE ALQUILAN hermosas habitaciones a matrimonios sin niños o a hombres solos con baño anexo y agua abundante, saleta y sala propia para profesionales. Casa de absoluta moralidad.

SE ALQUILA ZANJA 355 ALTOS, SALA, 3 habitaciones, comedor, cocina, baño y servicio de criados $45.00. La llave en la fonda. Informan M-7111

ALQUILO AMPLIA HABITACION CASA familia, vista calle Manrique 6, esquina San Lázaro 4o piso apartamento 14 Edificio Carrera Justiz, elevador todas horas. Telf A5-4831

MATRIMONIO SOLO ALQUILA AMPLIA habitación, cocina independiente, agua fría y caliente con o sin muebles. Apodaca No. 104 Esquina Economía 1er. piso derecha. Cerca Terminal.

SE ALQUILAN 2 HERMOSAS HABITACIONES, juntas o separadas a matrimonio u hombres solos. Aguacate 78 segundo piso en casa de familia.

SE ALQUILA ESPLENDIDA HABITACION en casa de corta familia propia para hombres solos. Animas 786 entre Gervasio y Belascoaín.

HERMOSA HABITACION CON BALCON, otra interior con o sin muebles tiene lavabo agua corriente, hay calentador en el baño. Obispo 364 moderno entre Habana y Compostela.

EN CASA DE FAMILIA PARTICULAR se alquila a hombres solos, una habitación con vista a la calle y a una cuadra del capitolio, absoluta moralidad. Cienfuegos 75 primer piso derecha.

HUESPEDES ALQUILO AMPLIA Y confortable habitación propia matrimonio, balcón, baño contiguo, agua caliente, Comida española y criolla. Aceite. Trato familiar O-Reilly No. 506 altos, óptica Nacional.

ALQUILO BONITAS Y ESPLENDIDAS habitaciones matrimonio sin niños u hombre solo con asistencia o sin. Figuras 163 altos entre Manrique y Campanario.

CIPRES 18, CAMODA, AMPLIA Y ventilada habitación. Precio módico.

CASA DE FAMILIA EN ANGELES 56, altos, a una cuadra de Reina se alquilan dos habitaciones grandes, agua caliente hay teléfono estricta moralidad.

EN REGIO CHALET FRENTE A LA Universidad alquilo espléndida habitación anexa al baño. Excelentes comidas y estricta moralidad. Hay teléfono. Calle L Nro 459 entre 25 y 27.

SE ALQUILA UNA AMPLIA HABITACION con vista a la calle a hombres solos o matrimonio casa de corta familia, Unico inquilino Hay teléfono agua caliente Monserrate 457 altos 1er piso.

UNA CUADRA DEL PARQUE CENTRAL en casa de familia se alquila amplia habitación a hombres solos. San Juan de Dios 211 2o piso alto, hay teléfono.

EN CASA PARTICULAR SE ALQUILA habitación ventilada con baño anexo a matrimonio u hombres solos con todo servicio, si lo desean. Salud 482 segundo piso entre Belascoaín y Fraternidad.

SE ALQUILA HABITACION SEGUNDO piso balcón, propia para caballeros o señora solos. Con todo servicio. Neptuno 404 Informtn M-1731

SOL 308 BAJOS ENTRE HABANA Y Compostela. Alquilo una habitación propia para matrimonio u hombre solo con o sin muebles, buen baño, luz, de moralidad.

EN PRECIOSA RESIDENCIA A LA entrada del Vedado, familia distinguida alquila una o dos habitaciones anexas al baño con vista al mar. Comida excelente. Telf F-7286

ALQUILO HABITACION AMUEBLADA y otra sin amueblar matrimonios sin niños o persona sola, muy fresca, Campanario Nro 412 entre San José y San Rafael Telf M-1271 3er piso.

ALQUILO MODERNA HABITACION juntas o separadas, baño magnífico agua siempre. Prefiero señor decente. Casa respetable. Aguila 213 primer piso. entre Virtudes y Animas.

ALQUILO HABITACION SAN LAZARO 638 altos del café Vista Alegre frente al Parque Maceo, a personas de moralidad, se piden informes: U-5835 U-1896.

SE ALQUILA HERMOSA Y FRESCA habitación bien amueblada con lavabo y comida. K. No. 361, entre 19 y 21, Vedado Telf F-7274

SE ALQUILA UNA HERMOSA HABITACION con su servicio privado en Reina 53 altos de la locería.

SE ALQUILA UNA HABITACION EN casa particular a persona seria que desee vivir en familia Cárdenas 114 2o piso derecha Telf. M-8091 a dos cuadras del Capitolio.

EN PRADO 117 SE ALQUILA HABITACION sin muebles para oficina o dos personas honorables con referencias con comida. Se cocina con aceite.

UNA HABITACION SE ALQUILA, A una o dos personas. Precio muy reducido, comida inmejorable agua caliente en baños, calle 17 Nro 256, entre J e I Vedado Telf F-3837

FAMILIA ALQUILA HABITACION amueblada, pensión completa a hombre solo. Ventilada, independiente, con agua. Zanja 372, segundo piso, entre Gervasio y Escobar. No hay letrero en la puerta.

CASA FAMILIA ALQUILA HABITACION a hombres solos. Toda asistencia, $18.00. Obispo 455, segundo piso, entre Aguacate y Villegas.

NEPTUNO 162, ALTOS FRENTE AL Cine Encanto, habitaciones, gabinete amueblado balcón calle. Espaciosa sala propia oficina bufete modista. Presentación decencia inmejorable. Pocos inquilinos. Referencias moralidad indispensables.

CUARTOS CON BAÑO PRIVADO completo, balcón y luz, se alquilan por 10 pesos, Véalos en Monte 1119, altos, casi esquina Aejas, edificio moderno.

SE ALQUILA UNA ESPLENDIDA habitación con su baño privado en casa de alta moralidad a hombre solo o mujer sola. Gervasio 257 bajos, entre Concordia y Neptuno.

HABITACIONES GALIANO 407 CON o sin muebles con o sin comida, Moralidad absoluta. No niños.

MATRIMONIO HONORABLE CEDE en su residencia Vedado lujosa habitación a matrimonio o caballero con toda asistencia, Informes Telf. U-1349

HABITACIONES Y APARTAMENTOS en Compostela No. 457 entre Teniente Rey y Amargura. Se alquilan cómodas y ventiladas habitaciones y apartamentos. Informa en la misma, señor Rodríguez.

CASA FAMILIA ALQUILO HABITACION alta, vista a la calle y departamento dos habitaciones, con servicios y azotea, con o sin comidas. Zanja 377 altos.

ALPUILO CASA SEGUNDO PISO EN Valle 159 pegado Infanta, cerca Universidad, sala, tres cuartos, comedor, cocina gas, baño y servicios, edificio moderno, agua abundante $28.00. Informan: FO-2313.

VEDADO PRECIOSO APARTAMENTO de 2 habitaciones living-room, baño privado, excelente comida, dos personas $65, calle 23 809 esquina A, de 1.30 a 7.

SE ALQUILAN ESPLENDIDAS HABITACIONES con y sin comida, lugar céntrico Telf F-7713

SE ALQUILA UNA AMPLIA HABITACION a matrimonio u hombre solo. Teléfono U-2403.

O'REILLY No. 409
FRENTE A LA METROPOLITANA

Se alquilan frescas y espléndidas habitaciones, con agua fría y caliente, con o sin muebles, hay teléfono. Informes en la misma en el 2o piso.

VEDADO LINEA 901 ESQUINA 6, (casa con palmas) familia honorable alquila hermosísima habitación con baño privado, esquina brisa, propia 3 o 4 personas. Cambiamos referencias Tarnquilidad absoluta. Telfs. F-5632 y F-3569.

85 NAVES-LOCALES

LOCAL GRANDE O CHICO CON ARMATOSTES propios cualquier giro, dos cuartos, servicios, alquiler módico. Edificio Campana, loma apeadero Ceiba tranvías Marianao entre Línea y Calzada Columbia.

ALQUILAMOS ALMACEN INQUISIDOR 407 construcción sólida y moderna, 800 mts. gran puntal, entresuelos, condiciones favorables. Informan Vinatero Telf. U-1794

ALQUILO BARCELONA 106 ENTRE Aguila y Galitno Propia para comercio o almacén. Informan G 554, entre 23 y 25 Vedado Telf F-6460

SE ALQUILA PARA ESTABLECIMIENTO magnífico local de esquina con patio y árboles frutales inmenso reparto sin una sola tienda de ropa. Para bodega es insuperable y para café o fonda no hay mejor. También puede dividirse para establecimientos que necesitan menos local. Informan Junco M-5961

SE ALQUILA EN OBISPO No. 359 entre Habana y Compostela el interior de esta casa, con magníficos salones grandes para oficinas, depósitos etc., y también unos cuartos altos, prefiriendo alquilar todo junto.

PARA BODEGA EN 30 PESOS

Lechería o Farmacia alquilo esquina Maloja y San Carlos, terminado fabricar puertas metálicas. Informan: Hotel San Luis apartamento 323 teléfono U-1081 Sra. de Guzmán.

NAVES CON PATIO SE ALQUILA un espacioso patio con tres pequeñas naves con entrada independiente para camiones, San Pedro entre Falgueras y Vista Hermosa, Cerro.

VENDO HERMOSA NAVE PREPARADA para tres plantas, pegada calle Cárdenas. Mide 12 por 21. ale el precio, $8,400. Renta $55. Informes: Misión 215. González.

SE ALQUILA UNA NAVE DE 40 POR 12, Estévez Nro 67, informan en la misma.

LA MEJOR ESQUINA DEL REPARTO Mendoza, en la Avenda de Santa Catalina esquina a Cortina. Informes: Muralla 545.

ALQUILAMOS ALMACEN INQUISIDOR 407 construcción sólida y moderna, 800 mts. gran puntal, entresuelos, condiciones favorables. Informan Vinatera Telf U-1794

87 HABANA

MODERNOS ALTOS Y BAJOS $34

Alquilo Salud 157 entre Campanario y Manrique al costado iglesia Caridad sala, comedor, 3 cuartos, lujoso baño intercalado etc. Verse solo de 1 a 6 dueño F-2760

MODERNOS BAJOS $14, $20 $25

Alquilo a 10 minutos del Parque Central sala, comedor, y 4, 3 y 1 cuartos, baño etc. Justicia esquina Arango una cuadra Calzada Concha Informes en la bodega.

HABANA SE ALQUILA LA CASA Concordia 352, 2o piso esquina a Lealtad, con sala, saleta, 4 habitaciones, comedor baño intercalado cuarto criada con su baño. Cocina, Informes 1er piso

$27.00 ALQUILO CASA CON SALA, comedor, tres cuartos, mucha agua, altos de Misión 311 entre Suárez y Factoría informes en los bajos.

ALQUILO A FAMILIA SIN NIÑOS Casa planta baja de sala, dos habitaciones, comedor y demás servicios. Calle Habana 461 esquina Lamparilla. Informan Encargado.

ESPADA 458 BAJOS, ENTRE SAN Rafael y San José, moderno, fresquísimo, agua abundantísima, sala, saleta corrida, tres habitaciones, baño moderno, agua caliente. Llaves: Encargado. Informes Telf. I-5955.

$30.00 ALQUILO CASA CON SALA, recibidor, tres cuartos, comedor al fondo baño intercalado mucha agua Antón recio 78 informan letra D.

SE ALQUILA MODERNA CASA ZEQUEIRA 232, bajos, sala, comedor, 2 cuartos, baño intercalado. cocina, patio, cuarto criados. Informes: U-5563.

87 HABANA

ESPADA 458 BAJOS, ENTRE SAN Rafael y San José moderno fresquísimo, agua abundantísima, sala, saleta corrida. tres habitaciones, baño moderno, agua caliente, Llaves encargado informes I-5955

EN $34.00 SE ALQUILAN LOS MODERNOS bajos de San José No. 762 entre Lucena y Marqués González, compuestos de sala, recibidor, tres habitaciones, saleta de comer, baño completo, cocina de gas, calentador cuaro y servicio de criados. Abundante agua. Llaves en el puesto de frutas esquina Marqués González, Informes Aguiar 305 Telf. A-7830.

SE ALQUILA MARQUES GONZALEZ 653 esquina Estrella, modernos altos primer piso completo, sala, comedor, dos habitaciones, baño lujoso intercalado y cocina de gas. Llaves encargado azotea.

JOVELLAR Nro 55 ENTRE ARAMBURO y Hospital segundo piso sala, hall, tres cuartos, baño intercalado, comedor fondo, cocina, servicio criados. Llave primer piso, Informan teéfono FO-1688

ALQUILO BUENA CASA FRANCO 256 casi esquina a Desagüe, sala, recibidor, comedor 3 habitaciones dem;s comodidades. Agiua siempre 25 pesos. Llaves Desagüe 155 esquina a Oquendo.

CLAVEL 4 CASI ESQUINA A BELASCOAÍN preciosos altos acabados fabricar, sala, comedor, renacimiento, tres cuartos, baño colores, cocina, véalos enseguida, Informan la misma o teléfono M-3802 Guillermo Rojas.

SE ALQUILAN ALTOS SAN NICOLÁS 862 casi esquina Monte. Sala, comedor, tres habitaciones, terraza y servicios, siempre hay agua. $32. Informes: Reina 203, toda la tarde. Sedería.

SE ALQUILAN EN $25 CADA UNO primero y segundo piso de Obrapía esquina a Aguacate, compuestos de: sala, comedor, dos cuartos, baño y cocina. Llave en bajos. Informes: Telf. F-4808.

SE ALQUILA O-REILLY 532 FRENTE

al Parque de Albear, acabados de reedificar primero y segundo pisos, propios para apartamentos o profesionales, cinco cuartos con baño y cocina cada uno. Informan en la misma en horas laborables.

ALQUILO LOS MODERNOS BAJOS de la casa Malecón 353, sala, comedor, dos habitaciones, baño completo, cocina, cuarto de criados y patio. La llave en la misma de 2 a 4. Infoman Monte 712. Telf. M-3216.

SE ALQUILA UN 3er. PISO MODERNO en Monserrate y Obrapía, sala, comedor, 2 habitaciones, baño intercalado, cocina de gas. La llave en los bajos. (Castillo Farnés).

ALQUILO CONCORDIA 413, BAJOS, casi esquina a Escobar, sala, recibidor, tres habitaciones, comedor al fondo, baño intercalado, cuarto y servicio de criados, moderna. Llave e informes «La Moda», Galiano y Neptuno. M-6144.

CUBA 514, CERCA MURALLA ALQUÍLASE espléndida planta baja 7 por 34 y apartamento vivienda anexa. Todo moderno. Telf. M-6820. Llave enfrente.

GLORIA No. 570, BAJOS, ENTRE Indio y San Nicolás. Sala, comedor, 3 cuartos, baño completo y cocina. Informan: Manzana de Gómez 314. Telf. M-1541.

SE ALQUILA SEGUNDO PISO CONCORDIA 153, cerca Galiano, la casa más moderna de la Habana. Véala, me dará la razón y la alquilará seguro.

SAN JOSE 1204 ENTRE BASARRATE y Mazón, frescos altos sala, saleta, 5 cuartos, comedor 2 baños, cocina; Llave e informes al lado esquina Basarrate bajos, Telf U-5127

INFANTA 454 ENTRE SAN JOSE Y San Rafael amplios bajos sala, escritorio, saleta, comedor, hall, cinco habitaciones, cuarto y servicio criados. Informes F-5803 Llaves San Rafael 1105 zapatería.

MAGNIFICOS ALTOS MUY SALUDABLES, Infanta esquina a Zequeira. Recibidor, sala, tres habitaciones baño moderno, cocina, terraza, $32.00. También departamento azotea. Llave Tintorería bajos. Dueño M-5015

CRISTO 27, ALQUILO ESTOS MODERNOS altos con sala, antesala, comedor, cinco cuartos, dos baños cuarto y servicio criados. Llave en los bajos días laborables.

ALQUILO HOSPITAL No. 170, ALTOS, casa nueva, moderna, fresca, tres cuartos, sala, comedor, etc., $34. La llave en el pasaje. Informan: Neptuno 901. Mueblería «El Fénix».

SAN MIGUEL MEDIA CUADRA DE la Universidad casa nuevaj luosa sala, saleta, grande 3 cuartos baño de color comedor cocina cuarto servicio de criados, patio y traspatio, 60 pesos. Llave en la misma Telf. F-6316

VIRTUDES 458 ALTOS ENTRE PERSEVERANCIA y Campanario, compuesta de sala, comedor, tres habitaciones, baño intercalado, servicio y cuarto de criados y cocina en $45.00. La llave en la misma. Informan M-8413, de 4 a 6.

VELAZQUEZ Nro 620 BAJOS SE ALQUILA portal, sala, comedor, tres habitaciones, cocina, baño y patio. Precio: $20. Informes U-1157. La llave en la bodega.

CALLE CUBA 209 ENTRE EMPEDRADO y O-Reilly segundo piso, sala saleta, cuatro cuartos, baño intercalado, comedor, cocina, pantry, servicio criados, dos terrazas. Informan: misma.

AGUILAR 10 BAJOS. A UNA CUADRA de la Ave. de las Misiones. Se alquila moderna casa. Sala, comedor, tres cuartos, baño intercalado completo. cuarto y servicio de criados. Informes en la misma de 2 a 5 pm.

MONSERRATE Y PROGRESO. SE ALQUILA moderno piso alto. Recibidor sala, comedor, dos dosmitorios con closets, gran baño completo, servicio de criados. Hay elevador, Informes en la misma.

CONSULADO 30 ESQUINA A GENIOS. A una cuadra del Paseo del Prado. Se alquila moderno piso alto. Recibidor, sala, comedor, dos dormitorios con closets, gran baño completo, cocina y servicio de criados. Entrada por separado para proveedores. Informes en la misma.

MARINA No. 7 FRENTE AL PARQUE de Maceo. Se alquila moderno piso alto. Recibidor, sala, comedor, tres cuartos, baño intercalado completo, cocina, servicio de criados, entrada independiente para proveedores. Informes en la misma de 2 a 5 pm.

SE ALQUILA LA CASA CAMPANARIO

309, entre Neptuno y San Miguel con amplia sala, comedor, cuatro cuartos, cocina, cuarto alto, etc. Propia para comercio, almacén ett. por su proximidad a Neptuno. Las llaves al lado. Informa Riva FO-1093

ALQUILO $25.00 ACABADA FABRICAR piso alto, aislado, muy fresco, en mejor calle y punto Luyanó 2 cuadras ambas calzadas y ruta 11 esquina, sala, gabinete 4 cuartos, 2 con closets, lujoso baño agua fría y caliente. Comedor fondo, cocina azulejeada, cuarto y baño criados contrato Notarial 5 años, alquileres adelantados. Detalles correo. López apartado 575 Habana.

VIRTUDES 613, BAJOS MODERNOS entre Escobar y Gervasio, sala, recibidor, cinco habitaciones, patio, traspatio, puede verse 9 a 12 y 2 a 5. Informes Telf. F-5194

SAN JOSE 863 ENTRE OQUENDO y Soledad Sala, dos habitaciones baño y cocina $20. Informes Telf U-5858

SAN LAZARO 960 ENTRE ARAMBURO y Hospital, casa moderna de sala, comedor. 2 habitaciones, baño completo y cocina, $30, Informes: teléfono U-5858

OQUENDO 358 ENTRE SAN RAFAEL

y San José apartamentos con luz y agua abundante de sala, habitación, baño y cocina $13 y $14.

87 HABANA

ALQUILO ZANJA 54 2o PISO CON agua en $30. Informan FO-2289

88 VEDADO

MODERNOS BAJOS 34 PESOS

Vedado. Alquilo calle 10 Nro. 419 entre 17 y 19 jardín, portal, sala comedor 2 cuartos, baño intercalado etc. Verse solo de 8 a 12 dueño F-2760.

ALQUILO CASA CASA DE 2 PLANTAS 15 Nro 811 esquina a 4 bajos, sala, saleta, comedor, cuarto criado, con su baño cocina y garage Altos: saleta, 4 habitaciones y baño. Informan én la misma.

K. No. 358 ENTRE 19 Y 21. VEDADO. Modernos altos amueblados. Se alquilan. Pueden verse de 3 a 6 p. m. Informes Telf. F-5242.

BONITOS Y MODERNOS ADTOS ACABADOS de pintar G 404 entre 17 y 19 portal, sala, saleta, 6 cuartos, closet, 2 baños comedor, pantry, cocina, garage,, cuarto y servicio criados $100. Telf F-3750

SE ALQUILA CHALET I ESQUINA 19, Vedado, recibidor, sala, antesala, comedor, 5 habitaciones, 2 baños intercalados, 2 garages 3 cuartos de criados. Informan en la misma de 8 a 12 y 2 a 6

ALQUILO CALLE D 461 ENTRE 19 y 21 bajos, sala, recibidor, cinco cuartos, dos baños hall, closet, comedor, pantry, cuarto servicio criados. Garage. Informan altos.

K Nro. 359 ENTRE 19 Y 21 VEDADO modernos altos amueblados se alquilan pueden verse de 3 a 6 p.m. Informes Telf F-5242

SE ALQUILA PLANTA BAJA Y apartamento No. 3. edificio calle J Nro 552, esquina a 25 lujosos baños, closets, ambiente efinado. Informes: F-4168

ALQUILO EN CALLE C NRO. 180, antiguo, esquina a 19 Vedado gran casa propia para Clínica o Colegio Informan F-4429

27 NRO, 957, ENTRE 6 Y 8, VEDADO jardín, portal, sala, saleta, recibidor, cinco habitaciones, tres baos cocedor, cocina, pantry,, garage con servicios lavadero, cuarto y servicios criados, patio con frutales Informes en la misma de 10 a 12 y de 4 a 6.

VEDADO. CALLE 11 No. 808 ENTRE 2 y 4. Ee alquila moderno piso bajo. Sala, dormitorio, gran baño completo, cocina y servicio de criados. Informes en 11 No. 852 esquina a 4.

ANGEL LLURIA

Alquilo residencias y apartamentos amueblados en la Habana y todos sus repartos, Compra-venta y alquilo casas y fincas rústicas. Dinero para hipotecas. Edificio Metropolitana 213. Telf. M-7078

89 CERRO-PALATINO

CASA EN 20 PESOS

Sala, comedor, tres cuartos, baño intercalado, cómoda, abundante agua, Prensa 251, altos, esquina San Cristóbal, una cuadra del tranvía del Cerro. Llaves bodega de esquina.

REPARTO PALATINO. SEGUNDA No. 30, sala, comedor, 2 cuartos grandes, baño completo, agua caliente lavadero $13.00. Figueroa.

ALQUILO CASITA NUEVA EN $10 Paniagua 115, entre Prensa e Infanta, Cerro.

90 MARIANAO-REPARTOS

ALQUILO MAGNIFICA CASA PARA Club, sosiedad o colegio $120, a orillas del río Almendares, grandes salones, tennis, hand ball, desembarcadero al río. FO-1513, FO-2502 y M-991

AMUEBLADA SE ALQUILA UN CHALECITO con todo lo necesario muebles moderno, en Almendares, todas vías de comunicación. Alquiler mensual 60 pesos, Informes FO-3643

REPARTO ALMENDARES LINEA O Nueve No. 40 ent. 14 y 16 Portal, sala, comedor, hall, un cuarto cocina, baño completo, patio y garage. Moderna. $27.00 F-5592.

SE ALQUILA EN EL REPARTO «Buen Retiro» la casa Infanta esquina a San Jacinto «Villa Loreto». La llave al lado. Informan Zulueta 458 altos.

SE ALQUILA REPARTO LA SIERRA

calle B, casi esquina 8 bajos, sala, recibidor, servicios, garage, cuarto chofer, altos 3 habitaciones, cuarto criada, baño completo. Precio 45 pesos. Informes Telf. M-3977 M-5001.

ALQUILO DOS CASAS ALTAS UNA mayor y otora más chica, reparto La Sierra. Tercera esquina a Diez. Muchas comodidades. Omnibus La Sierra. Informes al lado por Tercera.

SE ALQUILAN 2 CASAS UNA ALTOS esquina portal, sala, 3 cuartos, baño moderno, terraza y lavadero. Bajos jardín, portal, sala 3 cuartos, baño moderno patio y lavaderos. Santa Petrolina y Medrano Ruta 22. puestas precio $20.00 Telf M-8045

AMUEBLADO, CHALET. AMPLIACIÓN de Almendares, tres habitaciones, 1 baño, 3 closets, garage. Cocina de gas, teléfono, cubiertos, losa, cristalería. Informes: Quinta 461, altos, entre «A» y Paseo; otro apartamento de 2 habitaciones completamente amueblado con 3 closets y todo lo necesario.

SE ALQUILA EN EL REPARTO LA Coronela, frente al Parque, una finca de recreo de diez mil metros cuadrados con una casita de madera y compuesta de sala, comedor y dos habitaciones. Precio veinte pesos. Informan Teléfono M-9250.

LA SIERRA QUINTA No. 3, ENTRE 2 y 4, se vende moderna casa de poco tiempo fabricada. Jardín, portal, sala, recibidor, 3 cuartos, hall, bonito baño, comedor al fondo, garage, cuarto de chofer y cuarto de criados, amplia cocina, patio y traspatio. Informes en la misma.

SE ALQUILA AMUEBLADO CHALECITO en La Sierra, B entre 8 y 10, No. 21. FO-2192.

91 J. DEL MONTE - VIBORA.

SE ALQUILA LA CASA MARQUES de la Torre 151 esquina a Madrid, con sala, comedor dos cuartos, baño y buien patio. Informan en la misma de 9 a 5

ALQUILO PATROCINIO 160, ALTOS y bajos. Altos: sala, comedor, 3 cuartos, baño completo, cocina, cuarto servicio criados, terraza, planta baja: portal, sala, 2 cuartos comedor, baño completo, cuarto servicio criados, cocina, garage con cuarto chauffeur, agua fría y caliente. llave la misma 2 a 6 inmorman M-7703, A-8520 9 a 12 y 3 a 5.

SAN FRANCISCO ESQUINA S. ANASTASIO 201 altos con tres habitaciones, sala, comedor, baño intercalado calentador Informan 17 Nro 853 F-2869

SANTA EMILIA Y DOLORES ALQUILO altos modernos de esquina, tres cuartos, baño completo y demás servicios llave en la bodega informan al M-8196

SE ALQUILA RODRIGUEZ 52, EN la Víbora propio para corta familia Informan por el Telf. I-5482

SE ALQUILAN LOS ALTOS DE LUZ Nro 3 Loma de Chaple compuestos de terraza, sala, 4 habitaciones, 2 baños comedor, cocina, despensa, cuarto y servicio de criados, terraza al fondo y lavadero. Las llaves en los altos de al lado No. 5. Informes teléfono A-6331

JESUS DEL MONTE. AMPLIOS MODERNOS altos 10 de Octubre 166 entre Alejandro Ramírez puente Agua Dulce 1er piso sala, recibidor, 5 cuartos baño intercalado, comedor, cocina llave colchonería F-4071

SE ALQUILA LA CASA ESTRADA Palma No. 215, 4 cuartos, garage y demás servicios. F-6009.

LOMA DE CHAPLE PARTE ALTA y saludable, se alquila Centurion 27 portal, sala, hall, 3 cuartos, baño completo agua caliente, comedor cuarto y servicio de criados.

VIBORA 52 A UNA CUADRA DE LA Calzada. Sala, saleta, 3 cuartos, comedor, baño completo, cocina y patio 25 pesos. Telf I-4150

91 J. DEL MONTE - VIBORA.

ALQUILO: LUZ Nro 67 esquina a S. Luís, Víbora, espléndida casa con sala, comedor, cuatro habitaciones, baño intercalado, cuarto y servicios de criados: portal y jardín, Llaves por San Luis Familia Fidalgo, Informes M-3198

SE ALQUILA EN TREINTA PESOS

la espaciosa y cómoda casa de Porvenir Nro 667 (Víbora), compuesta de jardín, portal, sala, saleta, cuatro cuartos, cuarto de baño, cocina y muy hermoso patio. Maximino Martinez, Durege 117, teléfono I-3173

SE ALQUILA CASA CON 3 CUARTOS sala, comedor, baño intercalado y cocina en Santa Catalina y Figueroa Telf I-7554

92 SANTOS SUAREZ - MENDOZA

BARATO 10 PESOS ALQUILO CASITA independiente mampostería fresca cómoda, jardín, sala, cuarto, cocina, baño, patio. Lacret y Oeste Santos Suárez a dos cuadras rutas 15 y 16

SE ALQUILA EN $30 CASA CON recibidor, sala, terraza, hall, 3|4, baño intercalado y comedor al fondo, solar 16 altos entre Lacret y General Lee. Santos Suárez. Informan Tel-M-2614.

SANTOS SUAREZ CASA MODERNA jardín, portal, sala 3 cuartos, baño intercalado saleta de comer al fondo, garage, cerca de principales colegios $45.00 U-1676

SE ALQUILA NUEVA MODERNA RESIDENCIA en D-Strampes 260 entre Santa Catalina y Milagros. Informan Telf I-6901, llave en la misma.

98 ALQUILERES VARIOS

SAN MIGUEL DE LOS BAÑOS.

Para Pascuas y Enero casa Paco Ruz próxima a los manantiales, toda amueblada baños intercalados, garages, cinco portales, agua abundnte, gran terreno F-2116

ALQUILO

Linda casa, en el Cotorro, tres habitaciones, baño intercalado en colores, cocina Júpiter, pantry, patio y traspatio, con árboles frutales y demás comodidades. Pepe Conte 49, Cotorro. Informes en la misma. A-8882.

SE SOLICITAN

99 SOLICITUD DE ALQUILERES

SOLICITO

Casa bien amueblada y completa por toda la temporada de tres a cinco habitaciones. Informan Telf. A-7465.

SOLICITAMOS ALTOS AMPLIOS PARA Club de Sociedad Comercial, en toda calle Prado o Monserrate, Zulueta, Industria, desde Monte a Neptuno y entre calles. Avisar A-9511

101 PERDIDAS

SE AGRADECERA Y RECOMPENSARÁ a la persona que haya encontrado un pulso de oro con un dije cifrado, que es un recuerdo de familia, se sirva devolverla a la señorita Marta Bertrán, Baños Nro 415 altos, entre 17 y 19 Vedado.

SE RUEGA A LA PERSONA QUE encuentre una perrita Fox Terrier blanca y amarilla sin rabito, responde por «Chichí», en Dolores 320 entre Enamorados y San Leonardo Santos Suárez Será gratificado.

102 AGENCIAS COLOCACIONES

«LA COMERCIAL», AGUILA 759, casi esquina Monte, manejadoras, choferes, cocineras, criadas, criados, fregadores, serenos, personal chino, español, jamaiquino, país de color y blanco, servimos Habana y repartos M-1149

«LA AMSRICANA» 23 407, ESQUINA J. F-2524, criadas criados, fregadores, serenos, chauferes, cocineras manejadoras, cocineros, camareros, personal chino, español, jamaiquino país, color y blanco. Servimos Habana y repartos. F-2524

«LA PREDILECTA» A-9411, AGUILA entre Monte y Suspiro, criadas, serenos, criados, fregadores, cocineras, manejadoras, cocineros, camareros, dependientes personal chino, español jamaiquino país color y blanco, Habana y Repartos A-0411

RESIDENCIAL: A-7465

Servidumbre en general, cubana y extranjera. Referencias investigadas. Personal para oficinas, comercio, industrias, hospitales. Abierto todos los días, Aguiar 206.

«LA ORIENTAL», U-5388

Tenemos servidumbre de hombres, mujeres, blancas, de color, extranjeros, del país referencias para toda a Habana, repartos, fincas, personal por horas; cocineras, criadas, etc. etc. San Rafael y Gervasio U-5388

«LA OTILIA», F-4806. DOMESTIC Employment Agency. Sirvientas con referencias para todas las casas de familia honorable de la Habana y sus repartos. «K» 361, entre 19 y 21. Vedado.

AGENCIA DEL VEDADO 12 Y 23. F-3141. Servimos rápidamente Habana, Víbora. Tenemos cocineras, reposteras, criadas finas del país y extranjeras, servidumbre en general. La decana en el Vedado.

LA MATANCERA A-7740

Servimos para cualquier parte de la Habana y repartos servidumbre de ambos sexos, del país y extranjeros, con referencias, servicio rápido. Sol 465 entre Egido y Villegas.

«LA HABANERA» U-1880

Neptuno y Espada. Servimos para radio de la Habana para todos repartos, para fincas y el interior de la República, personal con referencias blancas, de color extranjeros y del pas.

«AGENCIA BEERS»

Un caballero americano me dijo el otro día: «Tiene que tener muy buena reputación una casa, cuando después de 30 años de trabajo todos hablan bien de ella». Buen servicio y honradez. Competentes empleados de Oficina y doméstico. Plaza de la Catedral 54. M-7730.

103 CRIADAS-CRIADOS

SE SOLICITA UN CRIADO QUE SEPA servir a la mesa y algo de limpieza deberá ser saludable, de buen carácter y traer recomendaciones. Calle K Nro 551 esquina a 27, Vedado 4 a 5 de la tarde

SE SOLICITA SEÑORA FORMAL PARA criada de mano de un matrimonio, que sepa lavar y planchar. Es para la Víbora. Informes en Industria 405 por la mañana Sueldo $10.

SE SOLICITA UNA ESPAÑOLA PARA criada de manos también tiene que lavar y planchar algo, en casa de moralidad 10 de Octubre 757 entre Colina y Quiroga.

DESEO UNA CRIADA DE BUENAS referencias blanca, sueldo: $15.00 Para limpiar y ayudar a la cocina. Llame al A5-1391.

104 COCINERAS-COCINEROS

SE SOLICITA MUCHACHA BLANCA del campo de 25 a 30 años, sin pretensiones para cocinar y limpiar a corta familia, traer referencias 12 pesos. General Lee 109 entre J. Bruno Zayas y Cortina, Santos Suárez.

SOLICITO COCINERA BLANCA QUE duerma colocación con referencias. Manrique 114 bajos.

SE SOLICITA JOVEN ESPAÑOLA para cocinar y limpiar corta familia sueldo quince pesos. Santa Catalina 363 altos, esquina a Figueroa.

SOLICITO COCINERO QUE HAGA dulces y sepa bien su oficio, traiga recomendaciones y duerma colocación sueldo $15.00 y sepa limpiar Avenida de Acosta Nro 64 Víbora

SE SOLICITAN

104 COCINERAS-COCINEROS

SE SOLICITA MUCHACHA BLANCA joven de moralidad, para cocinar y lavar, sueldo 15 pesos, ha de dormir en la colocación. Durege Nro 170.

SOLICITO CRIADA ESPAÑOLA PARA cocintr limpiar $15.00 corta familia dormir colocación Campanario 264 2o derecha.

105 MANEJADORAS

SE SOLICITA MANEJADORA DE HABLA inglesa que tenga referencias. Sueldo $12.00 y uniformes. Calle Línea esquina a Baños «Villa Gloria» Vedado.

114 AGENTES-VENDEDORES

SOLICITAMOS VENDEDORES A particulares interior solamente, perfumería en general y quincalla. Informes, enviar sello rojo y tuberculosos E. G. Salazar, Fuentes 61, Guanabacoa, Habana.

SOLICITASE EXPERTO VENDEDOR de Productos Farmacéuticos para las provincias de Santa Clara y de Oriente. Remita memorandum con referencias, conocimientos, aspiraciones, relaciones, etc. No se atiende personalmente. Escribir a Fernando Nevares, Aguiar 306

SOLICITO AGENTES QUE QUIERAN trabajar durante este mes especialmente Sras. y Srtas, pueden ganar de 3 a 5 pesos diarios. Informes Comité Gestor pro Sta. Susana, Prado 359 altos Bar Partagás.

SOLICITO AGENTES ACTIVOS EN todos los pueblos de Cuba, prefiero señoras o señoritas para un producto de fácil venta. Pueden ganar cuatro o cinco pesos diarios. Unico en Cuba, Dirigirse: Apartado Nro 1605, Habana 22

100 GLOBOS UN PESO

Excelente oportunidad para vendedores de la Habana y el Interior. Cien globos de tipos diferentes, redondos, dirigibles, con caras de animales, otros con orejas y narices grandes en todos los colores por Un Peso. Propios para juguetes, para verbenas, piñatas, etc. Giros y pedidos: Pérez y Maribona, Edificio Bacardí 619, Habana. Pedidos del interior agregar 15 centavos para franqueo.

SOLICITAMOS VENDEDORES PARA exquisito vino OROTAVI, fabricado de fruta bomba madurada en la mata. Primer premio Exposición Oriente. Pídalo a José Caamaño. Morro y Refugio. Teléfono A-7729.

115 OFICINISTAS

NECESITO DOS DEPENDIENTAS Y un joven auxilia departamento ventas, $25; un camarero, un fregador, un hortelano, un chauffeur y un criado $30. Compostela 362 agencia.

117 SOLICITUDES VARIAS

MEDICO JOVEN SOLICITO PARA pueblo campo zona rica. sueldo cubrir sostenimiento primeros meses. Rodríguez Alonso. Telf. A-6854 Manrique 415 altos 2 a 4 p. m.

ESPAÑOLES Y CANARIOS

Carboneros, Leñadores. Para fomentar finca grandes de monte firme tupido de madera dura próximo carretera, cerca de la Habana, se necesitan cien españoles o isleños con o sin familia para hacer carbón por su cuenta, Se da refacción y se facilita transporte. Infoma Suárez. Teléfono F-2431 de 8 a 1 o por la tarde en San Lázaro 176 bajos.

NECESITO ALGUNOS HOMBRES Y mujeres de 21 a 45 años, que vivan en la Habana, Regla, Guanabacoa y Marianao, que sepan las cuatro reglas para emplearlos en compañía americana. Los admitidos tendrán puesto fijo bien retribuído. Preguntar por Mr. Frank en Bernaza 7, a las 10 de la mañana del próximo miércoles 13. No atendemos por correspondencia.

SE OFRECEN

118 CRIADAS-CRIADOS

SE DESEA COLOCAR UNA JOVEN de color para limpiar y ccoinar para un matrimonio solo o para criada de mano, tiene buenas referencias, duerme en la colocación. Llame al Telf. FO-7869.

DESEA COLOCARSE UNA MUCHACHA española para criada de manos sabe cumplir con su deber. Tiene referencia informan al Telf. FO-7982.

SE COLOCA JOVEN ESPAÑOLA SERIA y formal para criada de manos o comedor. cuartos y coser, desea también buenas referencias. Telf. M-9698 Angelina.

SE DESEA COLOCAR UN CRIADO de buena presencia, español, sirve a la rusa con buenas referencias de casas particulares de donde trabajó. También entiende de jardinero y sale donde lo llamen sin pretensiones de sueldo. Telf. U-3665.

CRIADA DE COMEDOR EN SERVICIO fino o de cuartos, ofrécese española joven fina, seria y cumplidora, lo mismo para el Vedado o Repartos. Tiene referencias. Inf. F-6445.

JOVEN BLANCA DEL PAIS, PRESENTABLE y con magníficas referencias, deseas colocarse de criada de cuartos o comedor, sirve a la rusa y cose algo. Informes FO-1077.

JOVEN ESPAÑOL CON BUENA PRESENCIA y referencias de las casas donde ha servido se ofrece para criado de mano. Está acostumbrado a toda clase de servicios de comedor. Llame Telf. A-0516.

SE OFRECE UN JOVEN ESPAÑOL para criado de manos, sabe hacer toda clase de cocteles, está acostumbrada al servicio fino, tiene muy buenas referencias. no se coloca menos de $25 a $30 F-6163.

SE OFRECE PARA CRIADA DE MANOS, cuartos o por horas sirvienta con buenas referencias y sin pretensiones. Sabe trabajar. Va donde la llamen M-7375.

SE OFRECE UNA INMEJORABLE sirvienta con buena salud y formal. Tiene ecelentes referencias, es cumplidora de sus obligaciones y consciente. Va donde la señora la solicite. F-3141.

SE DESEA COLOCAR JOVEN ESPAÑOLA para criada de manos o manejadora. Telf. A5-2942. Tiene referencias.

SE OFRECE BUENA CRIADA PARA cuartos o comedor, práctica en todo servicio. También se coloca de manejadora, sale repartos. Informan: Telf A-0411

SE OFRECE JOVEN DE COLOR PARA criada de manos, cuartos o comedor, inmejorables referencias, manejadora, buen trato, fina y limpia, sale a donde se ofrezca M-1149

SE OFRECE JOVEN DE COLOR PARA criada de mano, cuartos o comedor, con inmejorables referencias o manejadora, tengo buen trato, fina y limpia, salgo a donde se ofrezca. F-2524

ESPAÑOLA CON BUENAS REFERENCIAS de familia muy conocida desea colocarse para doncella de señora o señorita, lava y plancha ropa fina y plancha fluses sabe cortar y coser, desea ganar $30. informan U-1539

DESEA COLOCARSE UNA MUCHACHA blanca para limpiar o lavar. Tiene muy buenas referencias. Teléfono F-7944.

DESEA CODOCARSE UNA JOVEN de color cubana para un matrimonio duerme en la colocación, tiene magníficas referencias, prefiere Vedado o los repartos de Marianao, Teléfono: F-7044

DESEA COLOCARSE UNA JOVEN del campo blanca para limpiar cuartos o comedor, duerme en la colocación, buen sueldo, llabe al teléfono: FO-2759

SE DESEA COLOCAR UNA ESPAÑOLA para cuartos y coser, sabe bordar a máquina, tiene referencias. Teléfono I-5546.

SE OFRECE UNA MUCHACHA FINA de cuartots y costura española, con referencias de primer orden, de distinguidas familias, Informan Teléfono A5-2891.

SE DESEA COLOCAR UNA MUCHACHA de veinte años de edad para criada de manos, es trabajadora, tiene buenas referencias. Informes al teléfono M-4409.

SE OFRECEN

118 CRIADAS-CRIADOS

SE DESEA COLOCAR UNA MUCHACHA del campo para los quehaceres de un matrimonio solo o limpieza. Duerme fuera, la prefiere en la Habana. Informes: Telf. U-3608 o Desagüe 123. Llamar por teléfono de 8 a 10 y de 1 a 3.

SE OFRECE BUENA CRIADA PARA cuartos o comedor, práctica en todo servicio. También se coloca de manejadora, sale repartos. Informan: Telf. A-0411.

SE OFRECE JOVEN DE COLOR PARA criada de mano, cuartos o comedor, inmejorables referencias, también puede colocarse de manejadora, tiene buen trato, fina y limpia, sale a repartos o donde se ofrezca. Teléfono M-1149.

SE OFRECE JOVEN DE COLOR para criada de mano, cuartos o comedor con inmejorables referencias, también me puedo colocar de manejadora, tengo buen trato, fina y limpia, salgo a los repartos o donde se ofrezca F-2524.

SE DESEA COLOCAR UNA JOVEN española para comedor. Sirve a la rusa. O para cuartos. Tiene buenas referencias. A5-2571.

SE DESEA COLOCAR UNA JOVEN española para la limpieza o manejadora o los quehaceres de una señora sola, tiene buenos informes Telf-I-6426

SE DESEA COLOCAR UNA ESPAÑOLA de mediana edad es honrada y trabajadora, no le importa salir a los repartos para informes llame al teléfono U-5417.

SE DESEA COLOCAR ESPAÑOLA DE mediana edad para criada de manos o para cuartos sabe coser un poco es formal y cumplidora Calle G entre 12 y 14 reparto Almendares, Teléfono: FO-2659

DESEA COLOCARSE UNA ESPAÑOLA de mediana edad para criada de manos o de cuartos. Sabe servir a la rusa, lavar y planchar ropa fina, sale a los repartos Tiene buenas referencias. Telf. F-6029(saludable y trabajadora.

SE OFRECE UN BUEN COCINERO repostero joven chino sabe cocinar a la criola y a la americana y espaõola bien limpio con buenas referencias de donde trabajó, desea colocarse en casa particular A-9063

SE OFRECE UN BUEN CRIADO español joven, es práctico en el servicio a la rusa y cumplidor en el trabajo. Tiene buenas referencias de casas conocidas. Llamen al Teléfono A-9751, José.

SE OFRECE UN JOVEN PARA criado de manos, con mucha práctica en el servicio de comedor. Tiene muy buenas referencias de las casas donde ha servido. Para más informes llame al U-6509.

SE OFRECE JOVEN DEL CAMPO con muy buenas referencias de casas donde ha trabajado para criada de manos. Es muy limpia y cumplidora. Informes: A-7465.

SE OFRECE JOVEN DEL CAMPO para limpiar y cocinar. Tiene referencias. Telf. F1-6532.

SE OFRECE PARA CRIADA DE manos, cuartos o por horas sirvienta con buenas referencias y sin pretensiones. Sabe trabajar. Va donde la llamen. M-7375.

SE OFRECE UNA INMEJORABLE sirvienta con buena salud y formal. Tiene excelentes referencias, es cumplidora de sus obligaciones y consciente. Va donde la señora la solicite. F-3141.

SE OFRECE UNA JOVEN ESPAÑOLA para criada de cuartos, sabe lavar y planchar ropa fina y coser, acostumbrada al servicio fino, tiene magníficas referencias. No se coloca menos de $20. Telf. F-6195.

SE DESEA COLOCAR UNA MUCHACHA española para criada de manos. Telf. U-6565.

SE OFRECE CRIADO DE MANO ESPAÑOL práctico en servicio fino de comedor, tiene buenas recomendación y sale al interior si es preciso. Teléfono A-0347. Tintorería Alonso.

119 COCINERAS-COCINEROS

SE DESEA COLOCAR UN COCINERO repostero, sabe muchas clases platos distintos, comida, pastel, toda clase. muy limpio, sin pretensiones. Tiene muy buenas referencias donde trabajó. F-2470.

SE DESEA COLOCAR MAGNIFICA cocinera repostera de color del país prefiere los repartos, buen sueldo, tiene buena referencia. Informes F-6445 o F-2470, pregunte por Herminia.

SE OFRECE UNA COCINERA DE color tengo referencias, salgo fuera. Telf. F-6102. Vedado.

COCINERO CHINO SE OFRECE A casa particular y tiene buenas referencias. Informes Telf. F-6040.

SE OFRECE UNA EXCELENTE COCINERA joven de color es muy limpia y repostera, sabe hacer plaza tiene referencias de donde ha trabajado no trabaja menos de 20 pesos. Informes al M-6462

SE DESEA COLOCAR UNA ESPAÑOLA para cocinera, es formal y cumplidora Tiene referencias Obrapía 172, bodega Telf M-5439

DESEA COLOCARSE ESPAÑOLA PARA a cocinar o limpiar, sabe cumplir con su obligación y tiene buenas referencias, lo mismo duerme en la colocación que fuera, llame al teléfono F-6184

SE OFRECE UNA JOVEN ESPAÑOLA para cocinar, tiene referencias no menos de 18 pesos. Telf F-6234

COCINERA DEL PAIS CON BUENA sazón ofrécese, sabe variar platos y hace dulces corrientes, prefiere Vedado o repartos. F16445.

JOVEN DE COLOR DEL PAIS CON referencias y cumplidora de su obligación desea colocarse para cocinar solo. También haría alguna limpieza a matrimonio. Duerme. Hace o no repostería. Informes FO-1077.

COCINERO JOVEN ESPAÑOL DESEA colocarse en casa particular. Tiene buenas referencias, conoce toda clase de cocinas, francesa, española y criolla. pastelería, repostería, helados y hace pan. M-4355.

PARA COCINAR Y LIMPIAR DESEA colocarse joven española. M-7676.

SE DESEA COLOCAR UNA JOVEN española de cocinera. También cocina y limpia para corta familia. Prefiere la Habana. Tiene referencias. Teléfono U-6636.

SE OFRECE COCINERA, SABIENDO cumplir y desempeñar cualquier cocina, es sumamente consciente, trabajadora y formal, tiene muy buenas referencias y va donde la señoras la llamen F-3141.

SE OFRECE PARA COCINAR O COCINAR y limpiar magnífica cocinera de color con buenas referencias y excelente sazón. Muy limpia, saludable y cumplidora. M-7375. Va donde la llamen.

SE DESEA COLOCAR UNA ESPAÑOLA para cocinar o para todo el servicio de un matrimonio solo. Sabe cocinar bien y entiende un poco de repostería. No saca comida y tiene recomendaciones. F-2297.

SE OFRECE UNA SEÑORA ESPAÑOLA de mediana edad para cocinar a la criolla y a la española, entiende algo de repostería. Para informes llame al Telf. M-5447.

SE OFRECE COCINERA MUY PRACTICA para cocinar o cocinar y ayudar a limpiar, sólo desempeña una cocina grande, tiene buenas referencias y duerme fuera o dentro, según trato informan A-0411

SE OFRECE COCINERA DE COLOR fina y tratable con referencias de buenas casas, para cocinar y limpiar o cocinar y ayudar, duerme en la colocación o fuera según trato M-1149

SE OFRECE UNA ESPAÑOLA DE mediana edad para cocinar y limpiar una casa chica tiene referencias, no le importa salir a los repartos. Teléfono F-2084

SE DESEA COLOCAR UNA SEÑORA española para cocinar y limpiar el comedor, sueldo $15 no menos, Sol 314 Compostela y Habana.

DESEA COLOCARSE UNA SEÑORA para cocinar, tiene referencias y puede dormir en la colocación. Teléfono: XO-1339

SE OFRECEN

119 COCINERAS-COCINEROS

SE OFRECE UNA COCINERA CON buena sazón para cocinar solo o cocinar y limpiar, también trabaja de criada, referencias de tiempo, muy limpia y cumplidora. Informes Telf. A5-0672.

SE OFRECE COCINERA DE COLOR fina y tratable con referencias de buenas casas, para cocinar solo, cocinar y limpiar o cocinar y ayudar. Duerme en la colocación o fuera según trato. F-2524

SE OFRECE COCINERA MUY PRACTICA para cocinar o cocinar y ayudar a limpiar, sólo desempeña una cocina grande, tiene buenas referencias y duerme fuera o dentro según trato. Informan: A-0411.

SE DESEA COLOCAR ESPAÑOLA de mediana edad para cocinar y limpiar. Tiene referencias. Informes: F-6163.

SE OFRECE COCINERA DE COLOR fina y tratable con referencias de buenas casas, me puedo colocar para cocinar y limpiar o cocinar y ayudar, duermo en la colocación o fuera según trato. M-1149.

SE OFRECE COCINERA DE COLOR fina y tratable con referencias de buenas casas. Se puede colocar para cocinar solo, cocinar y limpiar o cocinar y ayudar. Duermo en la colocación o fuera, según trato. F-2524.

SE OFRECE BUEN COCINERO REPOSTERO chino joven, cocina criolla, española y americana, muchos años de práctica en la cocina bien limpio y cumplidor de su obligación y buenas referencias A-9600.

SE COLOCA ESPAÑOLA DE COCINERA cocina limpio, sabroso, hace dulces es trabajadora, formaol. Muy saludable, tiene buen carácter, estuvo en buenas casas, trabaja de todo, tiene referencias. Informan de 8 a 11 de la mañana Telf. U-7084

DESEA COLOCARSE UNA MUCHACHA joven para cocinar y limpiar, de color informan Telf. A-0348.

MAESTRO COCINERO DEL PAIS joven y presencia aceptable, desea colocarse para cualquier parte, cocina americana, criolla y española. Inmejorables referencias. Informes F-6445

BUEN COCINERO CHINO JOVEN

y limpio desea casa particular, cocina bien a la criolla, española y americana hace pan de toda clase y repostería y pastelería fina, tiene yrepostería y pastelería fina, tiene referencias informan A-7916 Campanario 503

DESEA COLOCARSE UNA COCINERA repostera en general, española, con inmejorables referencias, sabe hacer plazt si desean, no menos de 20 pesos, no duerme en la colocación, Telf FO-1570

SE OFRECE INMEJORABLE COCINERA repostera de color cubana y otra buena cocinera, ayuda limpieza a corta familia. Va repartos con buenas referencias. M-7122

COCINERO CHINO SABE COCINAR española y criolla, repostería toda y sabe servir a la rusa, muy limpio y buenas referencias. Telf M-4616(Rufino.

SE DESEA COLOCAR UNA COCINERA repostert de color, del país tiene buenas referencias, buen sueldo. Informan Telf F-2470

ESPAÑOLA DESEA TRABAJAR EN casa seria sabe cocinar y limpiar o matrimonio, sin niños. Informes teléfono U-2352

DESEA COLOCARSE UNA JOVEN de color para cocinar o limpiar, no le importa ir al reparto, no molesten por gusto. Llame al Telf. M-4409.

BUENA COCINERA SE OFRECE, tiene muy buenas referencias, sabe gran variedad de platos y toda clase de repostería. Es muy trabajadora y complaciente. Llame al A-7465.

SE OFRECE UNA JOVEN PARA cocinera o criada de manos. Tiene buena presencia y referencias de las casas donde ha servido. Es limpia y trabajadora. Llame al A-6858.

SE OFRECE UNA BUENA COCINERA española, si es corta familia no tiene inconveniente en ayudar limpieza, va a repartos, buenas referencias. Telfs. U-1419, A5-4361.

SE OFRECE UN MAESTRO COCINERO de color. Repostero fino, buenos modales, recomendación. Teléfono I-3844.

120 MANEJADORAS

SE DESEA COLOCAR UNA JOVEN española de manejadora, es saludable y cariñosa, sale a fuera, se coloca donde quiera, lo mismo en reparto como en la Habana. Tiene referencias de casas donde trabajó: Teléfono: I-7490.

SE DESEA COLOCAR UNA MUCHACHA para manejadora, tiene referencias y certificado de salud. Teléfono M-2960.

MUCHACHA DE COLOR DE MEDIANA edad desea colocarse de manejadora o criada de mano entiende de cocina tiene buenas referencias U-2962

122 INSTITUTRIZ

INSTITUTRIZ EXTRANJERA MEJORES referencias se ofrece para dar clases de francés e inglés y acompañar señoritas M Nro 508 elf U-3283

123 COSTURERAS-MODISTAS

SE SOLICITAN VARIAS MODISTAS que sean prácticas y rápidas, Necesario que sepan bien trabajar. Presentarse en Animas 7 entre Zulueta y Monserrate Edificio Balaguer apartamento 2 a 6: Exclusivamente de 2 a 6.

SE OFRECE UNA MODISTA PARA coser por días en casas particulares corta y cose por figurín, tiene las mejores referencias. Telf. U-2468.

124 LAVANDERAS-LAVANDEROS

LAVANDERA DE COLOR DESEA lavar ropa en su casa, tiene Referencias. Telf. I-4144.

125 CHOFERES

CHOFER ESPAÑOL DESEA COLOCACIÓN en casa particular o comercio. Práctico en cualquier clase de máquinas. Excelentes referencias de donde trabajó. Para informes por el teléfono. FO-2716.

SE OFRECE UN CHAUFFEUR DE color con buenas referencias de las casas donde ha trabajado, Teléfono F-6197 calle 6 Nro 610 entre 25 y 27 Vedado Preguntar por Catalino Goicoechea.

DESEA COLOCARSE UN BUEN chauffeur experto en toda clase de máquinas y mecánica, sin pretensiones y con esmeradas referencias de buenas casas. Compostela 362, teléfono M-1959

SE DESEA COLOCAR UN CHOFFER español en casa particular es muy cumplidor en su trabajo, tiene buenas referencias Telf. F-6236

CHOFER BLANCO DEL PAIS JOVEN presentable desea colocarse con familia particular en la Habana o sus repartos, sabe de mecánica y no tiene pretensiones. Informan FO-1077.

DESEA COLOCARSE UN BUEN CHOFER experto en toda clase de máquinas y mecánica sin pretensiones y con esmeradas referencias de buenas casas. Compostela 362.

129 OFICINISTAS

SE OFRECE PARA TRABAJO DE oficina pizarra de teléfono, caja registradora, señorita educada, habla inglés, escribe a máquina, Modestas aspiraciones. Amistad 422

131 OFERTAS VARIAS

SE DESEA COLOCAR UN MATRIMONIO joven de 25 años para casa particular. o para encargado. FO-9364.

MATRIMONIO ESPAÑOL, DESEA colocarse en casa particular. Ella para cuartos y coser, él para criado sirve a la rusa, muy práctico en el servicio del comedor. Bien juntos o separados. Tienen buenas referencias Telf M-4183

E.C.D. 2016

DICIEMBRE 16 DE 1939 — DIARIO DE LA MARINA — EJEMPLAR: 5 CENTAVOS

ALEMANIA Y RUMANIA FIRMARAN HOY UN NUEVO PACTO COMERCIAL, POR EL CUAL EL REICH RECIBIRA DIARIAMENTE TRESCIENTOS CARROS DE PETROLEO

20,000 asistentes al sepelio de los marinos alemanes

Los prisioneros ingleses concurrieron al acto. Una ovación al himno nazista

MONTEVIDEO, diciembre 15. (AP).—En ataudes envueltos en banderas alemanas, los 36 tripulantes que perdieron la vida en el combate del «Graf Spee», con tres cruceros ingleses, fueron enterrados en territorio extranjero mientras un grupo de marinos mercantes británicos que habían sido prisioneros del crucero alemán presenciaba la solemne ceremonia.

El fúnebre cortejo desfiló por las silenciosas calles de la capital y se vió entre los curiosos que algunos elevaban el brazo haciendo el saludo nazi, no faltando tampoco mujeres que saludaron también en esa forma a los restos de los marinos.

Unos 330 marineros, con sus oficiales, marchaban detrás de las carrozas y en el cementerio la población alemana de Montevideo, entre la que figuraban docenas de hombres que llevaban prendidas en pecho cruces de hierro y otras condecoraciones de la guerra mundial, se cambiaron saludos a la usanza nazi.

Los marineros del buque de guerra alemán, en su mayoría jóvenes, formaron junto a las tumbas.

Cuando el cortejo funeral llegó al sitio del enterramiento, la banda del «Graf Spee» ejecutó un himno que terminó en atronadores aplausos por parte de unas 20,000 personas que llenaban el cementerio.

Dos de las tumbas se colocaron en ángulo recto con las demás y los testigos dicen que por lo menos dos de los oficiales murieron en el combate de catorce horas.

El Ministro Langman y el Capitán Langsdorff pronunciaron breves discursos elogiando a los muertos como héroes de Alemania.

La banda de música ejecutó el himno nacional alemán y la tripulación del «Graf Spee» comenzó entonces a arrojar tierra sobre los ataúdes.

Terminó el acto con un toque de silencio y el saludo nazi.

SE DICE QUE EL GOBIERNO AMERICANO PROPONDRA UN ARBITRAJE RESPECTO A LOS ASUNTOS DE LOS PETROLEROS

NEW YORK, dic. 15. (Exclusivo).—En los círculos petroleros de Nueva York se dijo hoy que la presencia en México de un alto funcionario de la «British Royal Dutch Shell Company», encierra la posibilidad de que se pueda llevar a cabo un arbitraje de la disputa petrolera entre ciertas corporaciones locales y el Gobierno de México, porque dicho funcionario británico intenta sondear al señor presidente Cárdenas con el propósito de llegar a un acuerdo separado mediante el cual la Shell renunciaría a todas sus reclamciones a cambio de un contrato que hiciese a dicha compañía distribuidora exclusiva en el extranjero del petróleo mexicano.

La observación se hizo aquí en respuesta de preguntas que formuló este corresponsal a varios destacados petroleros sobre un artículo escrito en Washington por Walter Fitzmaurice, corresponsal en dicha capital del «New York Journal and American», alegando que dentro de una semana el departamento de Estado decidirá intervenir oficialmente en la disputa, pidiendo a México que someta la controversia a un tribunal de arbitraje compuesto de cinco jueces de acuerdo con el tratado interamericano de 1929.

Los petroleros americanos no se muestran optimistas ni deseosos de someterse al fallo de un tribunal neutral. Ellos prefieren el sistema de bloqueo y del boicot que han llevado a la práctica en los últimos dos años.

Sin embargo, hoy estaban convencidos de que el Gobierno del señor Roosevelt piensa pedirles que se sometan al arbitraje. Explican que tampoco el Gobierno mexicano querrá someterle al arbitraje porque en el pacto interamericano referido, se hizo una reserva advirtiendo que los asuntos domésticos no estaabn sujetos al arbitraje.

«El hecho de que el Tribunal Superior mexicano haya decidido la legalidad de la posición del Gobierno, podrá ser empleado como argumento por México, de que la disputa es cuestión de orden interno», dijeron aquí.

Hasta ahora el Gobierno del señor Roosevelt ha rehusado intervenir directamente en el asunto, se dijo. Pero el Gobierno, según Fitzmaurice, ha confesado que las negociaciones intentadas por Donald R. Richberg, abogado de las corporaciones americanas, han fracasado.

La presencia del alto representante de la Shell en México ha causado conjeturas aquí y algunos petroleros creen que si la Shell se encarga de la agencia exclusiva distribuidora, no habrá esperanza de que las corporaciones americanas puedan continuar empleando el boicot.

Como la Shell tiene enormes facilidades de distribución, todo el petróleo exportable de México podría ser vendido por dicha compañía entre sus propias sub-agencias.

Noticias de España

Se confiesa autor del asesinato de siete convecinos suyos

BARCELONA, Dic. Especial.— La Policía ha logrado localizar al vecino de Rubí Elías Visierao Palenzuela, que estuvo escondido desde la liberación de Cataluña hasta el momento de su detención, quien se ha confesado autor del asesinato de los vecinos de Rubí don Antonio Molins Fuster, don José Purta, don Pedro Vidal, don Modesto Puitut, don José Fité, don Justo Viga Hubach y don J. Torruella. Este asesino incendió la iglesia parroquial de Rubí.

El maestro Juan Dotras Vila, depurado

BARCELONA, Dic. Especial.— Fué puesto en libertad, a las pocas horas de ser presentado a la Audtoría de Guerra, el maestro Juan Dotras-Vila, una vez que jurídicamente se ha demostrado que el himno «A las barricadas», cuya paternidad se le achacaba, era una canción polaca llamada «La varsovieme», que la F. A. I. se apropió como canto de guerra.

El maestro Dotras-Vila, totalmente depurado, ha sido reivindicado de las acusaciones que contra él existían.

«La Santa Isabel de Hungría», de Murillo, vuelve al Hospital de la Caridad, de Sevilla

SEVILLA, Dic. Especial.— Por disposición del ministerio de Educación Nacional vuelve en depósito al Hospital de la Caridad, de Sevilla, para donde fué pintado, el gran cuadro de Murillo «Santa Isabel de Hungría curando a los leprosos».

La obra, una de las más bellas del pintor sevillano, donde el crudo realismo español se baña en la mística dulzura que parecen desprender las manos de la santa sobre las llagas purulentas, fué arrancada del magnífico conjunto que formaba en el Hospital de la Caridad por el mariscal Soult, y, juntamente con otras muchas, llevada a Francia entre la rapiña napoleónica. Vuelta a nuestra Patria en tiempo de Napoleón III, quedó en poder de la Academia de San Fernando, y fué depositada finalmente en el Museo del Prado, a pesar de las constantes protestas y reclamaciones sevillanas.

Hoy, al volver al Hospital de la Caridad, de Sevilla, la obra, rodeada del ambiente para que fué creada, adquirirá una vida nueva, resplandecerá con mayor belleza y completará la armonía de un conjunto bellísimo, que se declara monumento nacional por la misma disposición.

Esta disposición tiene un carácter excepcional, por la importancia de la obra, las circunstancias de su historia y el realce que ha de darle al hallarse en su ambiente y en uno de los conjuntos más hermosos de España.

EL DIARIO DEL DUCE RECHAZA LA IDEA DE QUE ITALIA PUEDA UNIRSE A FRANCIA E INGLATERRA CONTRA RUSIA

Ciano explicará hoy las razones por las cuales Italia no es beligerante, a pesar de su alianza con Alemania

Ha despertado gran espectación el discurso de Ciano que se anúncia para hoy, en el cual explicará la posición de Italia, sus relaciones de vecindad y efectos del bloqueo

ROMA, diciembre 15. (AP). — El nuevo Embajador de la Unión soviética en Italia, Nicolai Gorelchin, quien precipitadamente partió el martes para Moscú a los quince días de haber llegado a esta capital, probablemente no regresará a su puesto, según se decía esta noche en los centros bien informados.

Dicen los círculos diplomáticos que el enviado soviético había regresado a Moscú porque el Gobierno italiano rechazó las condiciones que intentaba imponer para presentar las credenciales.

Durante la breve estancia de Gorelchin en esta capital el Gran Consejo Fascista declaró que estaba interesado en la suerte de los Balcanes, lo que se interpretó como un aviso a Rusia para que se mantuviera apartada del Sudeste europeo; la prensa fascista adoptó una actitud a favor de Finlandia con referencia a la invasión rusa, y los jóvenes fascistas celebraron manifestaciones antisoviéticas.

Los diplomáticos esperan con interés el discurso que pronunciará mañana el Ministro de Estado, Conde Galeazzo Ciano ,ante la Cámara fascista, tratando de ver alguna indicación de la actitud italiana hacia Rusia.

Por lo demás, el periódico de Mussolini, «Il Popolo d-Italia», rechaza la sugestión de que Italia pueda unirse eventualmente a Inglaterra y Francia en alguna especie de «guerra santa» contra el bolshevismo.

El Conde Ciano explicará mañana las razones por las cuales Italia no es beligerante y por qué no ha sido arrastrada automáticamente a la guera por su alianza con Alemania.

Gran expectación por el discurso que hoy pronunciará el Conde Ciano ante la Cámara italiana

ROMA, diciembre 15. (Havas).—El discurso que mañana, sábado, pronunciará el Conde Ciano, Ministro de Estado, revestirá gran importancia, debido a que el Canciller precitará claramente las razones de la política de no beligerancia italiana. La exposición de Ciano abarcará principalmente la política europea en el período que antecedió directamente a la agresión alemana a Polonia. La actitud de Italia en el Sudeste del continente y en el Mediterráneo; la repercusión del bloqueo sobre el tráfico marítimo italiano; y las relaciones de Roma con sus principales vecinos, constituirán los elementos principales del discurso del Jefe de la Cancillería fascista.

En ciertos círculos romanos no se excluye esta noche la posibilidad de que el Conde Ciano trate también de la posisión diplomática de Rumanía frente al imperialismo de Rusia, y más especialmente de la presión soviética en los Balkanes. Puede afirmarse que, por todo ello, en esta capital se esperan con gran impaciencia las declaraciones del Ministro de Estado. «Radio-Roma» trasmitirá el discurso, después de la sesión de la Cámara de los Fascios y las Corporaciones, ante la cual será pronunciado, en francés, inglés y español. Se calcula que Ciano hablará una hora. «Radio-Berlín» difundirá también, según se cree, un resumen, en alemán.

SE APLAZA LA FORMACION DEL GOBIERNO CENTRAL CHINO, INFORMA EL JAPON

TOKIO, diciembre 15. (Havas).—«La creación del nuevo Gobierno Central chino ha sido aplazada, pero no anulada», declaró el Primer Ministro del Japón, general Abe, en un discurso que pronunció ante la Liga Nacional de Movilización Espiritual. Agregó el Jefe del Gabinete que el aplazamiento no es consecuencia de ninguna dificultad grave, y no debe dudarse de que el Gobierno central será constituído, mientras progresa la liquidación del problema chino. Sin embargo, dijo también el Primer Ministro, no se debe acariciar la ilusión de que el establecimiento del Gobierno Central marcará el fin del «incidente de China». Sólo marcará una etapa importante, después de la cual quedarán por solucionar otras cuestiones, que requerirían tiempo considerable.

HA SIDO AUTORIZADA EN PARIS LA CELEBRACION DE MISA DEL GALLO EL 25

PARIS, diciembre 15. (Havas).—El cardenal Verdier, arzobispo de París, ha autorizado la celebración de la misa de gallo en la madrugada del día de Navidad, manteniéndose la tradicional costumbre, contra lo que se había decidido anteriormente, siempre que el acto religioso no sea incompatible con las prescripciones de la defensa pasiva.

Se informa también que los establecimientos públicos podrán ser abiertos hasta las dos de la madrugada del lunes 25, en vez de cerrar a las once de la noche del 24.

La tripulación de un barco alemán de unas tres mil toneladas lo hundió antes que entregarlo a los ingleses

Alemania anunció anoche el cierre de sus fronteras con Dinamarca, Bélgica, Holanda, Suiza y Luxemburgo, durante la noche para evitar que se filtren elementos indeseables

BUCAREST, diciembre 15. (AP.) Un nuevo tratado comercial germano-rumano, en el cual se conviene el aumento de los embarques de petróleo a Alemania, se firmará mañana en esta capital.

Los términos precisos del pacto se mantienen aún en secreto, pero se ha sabido que Rumanía suministrará a Alemania 1.240,000 toneladas de petróleo anuales, o sea casi la quinta parte de la producción total.

Mediante este arreglo Alemania obtiene 300 carros cargados de petróleo diarios, pero el problema del transporte ha quedado sin resolver debido a que Rumanía está experimentando una gran escasez de carros.

A los objetos de las compensaciones se ha convenido en elevar el valor del marco desde 40½ leis a 46.

La Cámara belga envía un mensaje de simpatía a la Cámara de Finlandia

BRUSELAS, diciembre 15. (AP.)—La Cámara de los Diputados belga envió esta noche a la Cámara de Finlandia un mensaje de «profunda simpatía contra la brutal agresión» de la Rusia Soviética.

El mensaje fué apoyado por los líders de los partidos católicos, obrero y liberal.

Cierra Alemania sus fronteras occidentales durante la noche

BERLIN, diciembre 15. (AP.)—Alemania anunció esta noche el cierre de las fronteras con Dinamarca, Bélgica, Holanda, Suiza y Luxemburgo, entre las 8 de la noche y las 7 de la mañana todos los días, a partir del 18 de diciembre.

Se dice que esta medida tiene por objeto impedir que «elementos tales como contrabandistas y agentes del espionaje extranjero traten de cruzarla ilegalmente.» Los trenes no son afectados por la medida.

Las violaciones de la orden serán castigadas con toda severidad.

Fué hundido el vapor alemán «Adolf Leonhardt» por su tripulación, para no ser capturado

CIUDAD DEL CASO,Sud-Africa, diciembre 15. (Havas). — El vapor alemán «Adolf Leonhardt», que se encontraba en la bahía de Lobito (Africa Oriental portuguesa) desde principios de la guerra, y se hizo a la mar la semana pasada, fué interceptado a la mañana siguiente por un buque de gnerra inglés. La tripulación del buque se refugió en los botes y lo hundió, siendo salvada por el mismo navío británico que encontró al vapor. Hoy llegó a Ciudad del Cabo, quedando a disposición de las autoridades sud-africanas, de acuerdo con el Derecho Internacional. El «Adolf Leonhardt» desplazaba 2,989 toneladas y pertenecía a la matrícula de Hamburgo. La dotación estaba formada por seis oficiales y 19 marineros.

EN TORNO AL PROBLEMA FINLANDES SE ESTA DECIDIENDO LA SUERTE DE EUROPA, DICE UN PERIODICO DE HUNGRIA

Embargo americano de los materiales para hacer aviones

A todos los fabricantes de los Estados Unidos se han enviado notas en ese sentido

WASHINGTON, diciembre 15. (AP)—Ampliando su «embargo moral», contra los embarques de aeroplanos a los países que bombardean poblaciones civiles, el Departamento de Estado invita hoy a los americanos que se abstengan de hacer embarques de materiales necesarios para la manufactura de aviones.

Los países contra los cuales el embargo se está aplicando abiertamente son Japón y Rusia.

El Departamento de Estado específicamente incluye estre los elementos esenciales para la manufactura de aviones el molidebno y el aluminio.

El Departamento informó que ha enviado cartas a todos los fabricantes inscriptos como exportadores de material de guerra y también a los productores de molidebno y aluminio, con copias de las declaraciones que hizo el Presidente Roosevelt el 2 de diciembre, respecto al bombardeo no provocado de las poblaciones civiles desde el aire.

Las cifras del Departamento de Comercio revelan que Rusia y Japón han adquirido más de la mitad de las exportaciones de molidebno de los Estados Unidos. En los diez primeros meses de 1939, Rusia importó 11,032,076 libras de molidebno y Japón 7,893,865, pero en octubre, Rusia importó 5,084,415 y Japón 1,996,397.

De aluminio en lingotes y aleaciones Rusia importó en los 10 primeros meses de este año 3,573,414 libras y en planchas, hojas, barras, etc., 135,943, mientras el Japón importó en lingotes y aleaciones 55,884 libras, en planchas, hojas, barras etc., 292,270 libras y en tubos y otras formas, 314,497.

En Suiza, que se ha negado siempre a mantener relaciones con Rusia, es muy elogiada su expulsión por la Liga

El Consejo de Ministros de Bulgaria nombró ayer a los miembros de la delegación que saldrá para Rusia con el objeto de discutir el Tratado de Comercio y Navegación

BUDAPEST, Hungría, diciembre 15. (Havas.)—Toda la Prensa húngara de hoy demuestra la fuerte impresión que le produjo la expulsión de Rusia de la Liga de las Naciones. El periódico «Lusag» afirma que «la verdadera importancia de la resolución de Ginebra está menos en el efecto moral, que en el cambio franco de la política exterior franco-británica. En Inglaterra se han dado cuenta de que es imposible continuar el juego equívoco de declarar por un lado la cruzada pro-Polonia y dar a Turquía plenas garantías contra la URSS, y por otro esforzarse en atraer a Rusia a la alianza contra el Reich, si no en el campo de batalla, por lo menos en la guerra económica.»

El diario «Ujmaryarsag» estima que «en torno a la cuestión de Finlandia, se está decidiendo la suerte de Europa.» El «Pester Lloyd» observa que la abstención de ciertos Estados en la decisión del Consejo de la Liga, expulsando a Rusia, no significa realmente falta de comprensión, sino la preocupación por las repercusiones que tenga en la política mundial la exclusión de los Soviets de la Sociedad de las Naciones.

Toda Suiza elogia la expulsión de Rusia de la Liga

BERNA, Suiza, diciembre 15. (Havas.)—La expulsión de Rusia de la Liga de las Naciones tenía que ser acogida con agrado en países que, como Suiza, la mayor parte de la opinión se felicita ahora por la clarividencia del Consejo Federal al negarse sistemáticamente a mantener relaciones diplomáticas con los Soviets. Por otra parte, no hay en todo el territorio helvético, sin exceptuar Ginebra, sede de la Liga, ningún diplomático soviético.

En el editorial que hoy publica el «Basler Nachrichten», se pone de relieve la dignidad del debate que precedió a la decisión de la Asamblea, declarando la incompatibilidad entre la política brutal de la URSS y la Sociedad de las Naciones. «Lo que se manifestó el jueves en Ginebra—dice el gran diario de Basilea—es un elemento de fuerza en el que los pesimistas no querían creer ya, o en otras palabras, la conciencia mundial. Es innegable que ésta soporta y ha soportado muchas cosas, pero no es menor cierto que no podía llegar hasta tolerar la presencia en el seno de la comunidad de pueblos, fundada para salvaguardar la paz y el derecho de un Estado que maltrate en la forma que Rusia lo ha hecho, a un vecino pacífico y débil, como es la república finlandesa.»

Nombrados los miembros de la Delegación búlgara en las negociaciones con Rusia

SOFIA, Bulgaria, diciembre 15 (Havas.)—El Consejo de Ministros nombró hoy a los miembros de la Delegación que partirá hacia Moscú la semana próxima para iniciar negociaciones sobre el tratado de comercio y navegación búlgaro-soviético. El Ministro de Hacienda, Boiloff, presidirá dicha presentación, y M. Gouneff, Gobernador del Banco de Bulgaria, será uno de los delegados.

Cerrado el tráfico por el Danubio

NUEVA YORK, diciembre 15. (Exclusivo.) El tráfico en el río Danubio fué oficialmente cerrado ayer, telegrafía de Bucarest al «New York Herald-Tribune» Sonia Tomara. Esto quiere decir que la ruta más importante de transportes alemanes en la Europa del sureste ha sido cortada y el gobierno rumano anunció que las embarcaciones que suban o bajen por el Danubio lo harán a riesgo propio.

Solamente las embarcaciones que lleven mercancías compradas por Alemania continuarán usando el río, se anunció. Los barcos rumanos no podrán hacer la travesía y los remolcadores griegos que han sido casi todos fletados por los ingleses, podrán ser usados solamente hasta Turnu Severinu.

Los alemanes han construído cuatro elevadores en turno severísimo para el trasbordo de mercancías de ese puerto en adelante. Los barcos que suban de ese puerto, sin embargo, no llegarán a Alemania hasta bien entrado el invierno y muchos de ellos tendrán que quedarse en el camino debido a la congelación del río.

El tráfico tendrá que hacerse por ferrocarril, pero los alemanes han tenido dificultades en conseguir furgones. 2.800 furgones rumanos se encuentran en el Reich desde hace meses. En octubre sólo 26.500 toneladas de petróleo crudo pudieron ser enviadas al Reich y no se ve la posibilidad de que dicha cantidad pueda aumentar en el próximo futuro.

2.200 toneladas de manganeso ha sido todo el enviado por Rusia a Alemania, por el Danubio, en los últimos dos meses. Los alemanes pagan los fletes a Rusia en dólares americanos. La esperanza de Alemania de recibir 3.500.000 toneladas de productos de petróleo de Rumanía no podrá realizarse y el doctor Karl Clodius, jefe de la misión económica alemana, ha salido para Budapest convencido de que es imposible aumentar los embarques.

Inglaterra exige al Uruguay que interne el crucero alemán

Fuera de la bahía se hallan montando guardia los barcos ingleses a fin de atacarlo

MONTEVIDEO, diciembre 15. (AP.) La Gran Bretaña ha exigido por segunda vez esta noche al Uruguay que interne el crucero alemán «Admiral Graf Spee» por todo el tiempo que dure la guerra o lo obligue a hacerse a la mar donde le esperan varios buques aliados.

La exigencia se recibió en forma de una nota trasmitida por el Ministro británico en el Uruguay, Eugene Millington Drake, al Ministerio de Estado uruguayo.

Un representante de la Legación británica reveló al mismo tiempo que ayer el Gobierno inglés había formulado la primera demanda a Alberto Guani, Ministro de Estado uruguayo.

Al «Graf Spee» se le ha concedido por el Gobierno uruguayo el tiempo que necesite para reparar las averías que tiene.

Mientras la Gran Bretaña hace gran presión diplomática sobre el Gobierno uruguayo para obligar a que el «Graf Spee» tenga que habérselas con una escuadra aliada que le espera a la salida del estuario, aumentan las perspectivas de que el barco alemán, temprano o tarde, procurará aceptar el desafío que le hacen sus enemigos.

«El prestigio nacional no permitirá su internamiento. Hará lo posible por escapar», dijo un comerciante alemán.

Tanto los oficiales del crucero germano como los funcionarios de la Legación alemana, guardan impenetrable silencio.

La tripulación del crucero estuvo hoy muy atareada llenando los tanques de petróleo y reparando las averías que presenta el casco.

Fuera de la bahía se encuentran montando constante guardia los cruceros «Achiles» y «Ajax» y en los centros diplomáticos ingleses se dice que el crucero «Cumberland», de 10,000 toneladas se les ha unido. En los centros oficiales argentinos se tiene noticia de que el acorazado francés «Dunquerke» de 26,500 toneladas, está navegando a toda velocidad para sumarse a las fuerzas que tratan de dar la batalla al crucero alemán.

Mientras el «Graf Spee» estaba siendo preparado para el mar, 330 de sus oficiales y tripulantes—la tercera parte de la dotación—desembarcó para acompañar a los restos de sus 36 compañeros, víctimas de la batalla naval, al cementerio.

Tiénese entendido que el crucero inglés «Exeter» navega lentamente hacia Bahía Blanca, donde un remolcador naval argentino le espera para escoltarle a puerto. En el hospital naval se han preparado un centenar de camas para los heridos del «Exeter».

"Si Moscú aspira a conquistar todo el país, los finlandeses lucharán hasta el fin" declara Vaino Tanner

Agrega el Ministro de Estado de Helsinki que están prestos sólo a una paz decorosa. Nuevos reveses de los rusos: han perdido un destroyer, veinte tanques y miles de soldados

HELSINKI, diciembre 15. (AP).—El Alto Mando finlandés anunció esta noche que un destroyer ruso ha sido hundido por las baterías de la costa, que veinte tanques soviéticos han sido capturados y otros destruídos y que las tropas rusas han sido derrotadas en 24 horas de lucha.

Mientras se informa que las fuerzas finlandesas han causado estos reveses a los invasores, el Ministro de Estado, Vaino Tanner, planteó la cuestión de la guerra o las negociaciones de paz a la Unión Soviética en un discurso que pronunció por radio dirigido al Primer Ministro Vyacheslaff Molotoff.

Declaró que los finlandeses están aún dispuestos a negociar una paz, pero que «si Moscú aspira a conquistar todo el país, entonces los finlandeses lucharán hasta el fin».

Un comunicado del Alto Mando dice que las baterías de la defensa de costas, durante la batalla que se libró en el archipiélago de Turku, causó tan graves averías a un destroyer ruso del tipo «Gordi» que se hundió más tarde a la vista de los vigías militares finlandeses.

Las fuerzas aéreas finlandesas, sigue diciendo el comunicado, realizaron varios vuelos de reconocimiento y atacaron a columnas y destacamentos enemigos, incendiando parte de una columna rusa que transportaba combustible al frente.

Los aviones rusos atacaron las islas del Sudoeste y la región de Petsamo, que es el rincón más Sudeste de Finlandia.

Suomusaalmi, a unas 12 millas de la frontera y 225 millas al Norte del lago Ladoga, ha sido escena de fieros combates durante varios días. Ahora, declara el comunicado finlandés, los finlandeses han cortado las carreteras que van a la frontera y obligaron a los rusos a retroceder cerca de Kiantajarvi.

Parte de las derrotadas fuerzas rusas están aisladas y rodeadas en esta región del Lago, a pocas millas al norte de Suomussalmi.

Los ataques rusos ocurrieron en muchos lugares del istmo de Karelia,apoyados todos por tanques y prolongados barrages de artillería, sigue diciendo el comunicado.

«En Bunnojoki lanzaron repetidos asaltos, pero fueron rechazados en todas partes y muchos de sus tanques destruídos», dice el comunicado.

Al Norte del Lago Ladoga los rusos atacaron bajo el amparo de la artillería entre Loimola y el lago, pero fueron rechazados, agregando el comunicado oficial que los finlandeses «se apoderaron de cinco tanques así como de otro material».

Dicen los finlandeses también que han capturado 15 tanques más en el distrito de Tolvajarvi, a unas 45 millas al norte del lago Ladoga.

El Ministro de Estado, Tanner, en su declaración de que todavía está abierto el camino para las negociaciones pacíficas de las diferencias entre Rusia y Finlandia, dió a entender claramente que tales transacciones tienen que basarse en el principio de que las naciones pequeñas tienen el derecho de la auto-determinación.

Mientras tanto el ejército finlandés ha llamado a filas a todas las reservas capaces de prestar servicio, ordenándoles que se presenten mañana en los cuarteles completamente equipadas.

EL RACIONAMIENTO DEL TE Y DEL CAFE COMIENZA HOY EN TODA DINAMARCA

COPENHAGUE, diciembre 15. (A. P).—Mañana comenzará el racionamiento de café y té.

El Ministro de Comercio anunció hoy que a los ciudadanos se les permitirá comprar libra y un quinto de café o tres quinto de libra de te por mes y por persona.

Agentes de Justicia dicen que nazis y comunistas sabotean los embarques a Francia e Inglaterra, en E. Unidos

Dicen esos funcionarios que los dos grupos subversivos se han unido y están operando bajo un sólo mando, al mismo tiempo que unieron sus fondos a fin de ayudar a Alemania

NUEVA YORK, diciembre 15. (Exclusivo).—Los agentes del Departamento de Justicia, revela Paul Mallon en el «Journal», tienen evidencia positiva que los comunistas y los nazis se han aliado en los Estados Unidos tanto para la propaganda como para los planes de sabotéo de las industrias que estén haciendo embarques de materiales a Francia e Inglaterra.

Varios casos han sido descubiertos y los agentes están en la pista de los dirigentes rojos y nazis culpables, agrega Mallon.

Los dos grupos subversivos, según Mallon, han reunido sus fondos y operan bajo una sola cabeza.

Al mismo tiempo los dos grupos han juntado sus recursos para la compra de materiales para Alemania, vía Rusia. Los agentes del Departamento de Justicia, según Mallon, descubrieron que una importante compra de molybdenun, metal vital en la fabricación del acero, fué hecha por agentes rusos para su embarque a Alemania.

La averiguación se hizo al notarse en los primeros diez meses de 1939 que Rusia compró 11.000,000 de libras de molydenum y que la mitad de esta cantidad fué comprada en octubre. Como Rusia no puede usar ni una fracción de esa cantidad, los agentes sospecharon que la compra era para Alemania y después de investigar obtuvieron la evidencia de que realmente Rusia está haciendo compras de equipo y materiales en los Estados Unidos para reembarcarlos a Alemania.

En este sentido, se considera significativo que William Z. Foster, agente de Moscú aquí, y dirigente del Partido Comunista, en un artículo en el órgano moscovita «Daily Worker» haya dicho que de ahora en adelante los comunistas no deben boicotear los productos de países fascistas, sino de los países «imperialistas». Según Foster, «Hitler y Stalin son los amigos de los trabajadores y luchan contra los imperialistas.»

Expulsiones en el partido Comunista

NUEVA YORK, diciembre 5. (Exclusivo).—Dos oficiales del gremio de sastres fueron expulsados del Partido Comunista «por no obedecer las instrucciones del Partido», según explicaron los dirigentes moscovitas. Otros cinco oficiales de dicho gremio que también estaban afiliados a la Agencia rusa, renunciaron en señal de protesta.

Los siete oficiales ex-comunistas explicaron a sus compañeros del premio, en una hoja suelta, que el Partido Comunista no representaba los intereses de los trabajadores y que era solamente una agencia de Gobierno ruso.

«En las últimas semanas el Partido Comunista ha estado tratando de que nos convirtamos en espías de nuestros compañeros de trabajo y que adoptemos una política disensionista que destruya el movimiento obrero en los Estados Unidos», dijeron los siete oficiales del gremio en su hoja suelta.

Charles S. Simmerman, gerente de la rama local 22 del citado Sindicato, a la que pertenecen los siete ex-comunistas, respaldó a los oficiales expulsados o renunciantes del partido comunista y agregó:

«Los miembros de las uniones ahora tienen que escoger entre sus intereses personales dentro de la unión y los intereses imperialistas rusos. El partido comunista ha sido siempre una rama del Komintern; mientras el Komintern estuvo sin entrometerse en la Dirección de las Uniones laboristas, nada podíamos hacer contra ellos; pero ahora que quiere dictar órdenes a las Uniones laboristas es el momento en que para protegerse a sí mismos, los Sindicatos americanos comiencen a expulsar a todos los que pertenezcan al Partido Comunista o simpaticen con Moscú, puesto que Rusia ha elegido convertirse en enemiga de las democracias y puesto que los obreros sólo gozan de prerrogativas libres en los países democráticos. Los comunistas son también enemigos de las uniones obreras y, como tales hay que tratarlos.»

La Gran Bretaña parece decidida a rivalizar con Alemania en cuanto a la superioridad de su fuerza aérea

La batalla por el dominio del aire, que ha costado ya a las dos naciones algunos de sus mejores aeroplanos, lleva trazas de convertir el Mar del Norte en el centro bélico

LONDRES, diciembre 15. (AP).—Se anunció esta noche que la fuerza aérea inglesa ha realizado un audaz vuelo en masa con el fin de efectuar una ofensiva contra la supuesta superioridad de la aviación alemana.

Los aviones ingleses han salido a habérselas con los de la escolta aérea y naval de un crucero alemán que se encuentra inutilizado y contra las bases de hidroplanos nazis de Borkum, Sylt y Norderney.

Estas patrullas ofensivas son la contestación británica a los persistentes raids nazis, así como a la colocación de minas en los lugares de tránsito de los barcos que vienen a este país.

La batalla por el dominio del aire, que ya ha costado la pérdida de algunos de los mejores aviones de la Gran Bretaña y de Alemania, espera convertir el Mar del Norte en el teatro más activo de la guerra. En estas aguas la navegación ha recibido el mayor castigo durante los tres meses y medio del conflicto.

En los centros autorizados se dice que los ataques de los últimos días se han estado haciendo por las fuerzas aéreas inglesas en forma escalonada.

No se sabe la clase de aparatos que han participado en dichos ataques, pero que se cree que han sido los mayores de que dispone la Gran Bretaña.

La intensificación de la guerra aérea ha coincidido con la inauguración por la Gran Bretaña de «patrullas de seguridad» encargadas de mantener a los barcos sembradores de minas y aviones alemanes alejados de las costas inglesas. Los militares creen que la guerra en el aire adquirirá pronto una gran intensidad como resultado de que los ingleses han tomado la ofensiva.

El mayor combate se registró ayer cerca del sitio donde se libró la batalla de Jutlandia en la guerra mundial y en ella participaron unos veinte cazas Messerschmidt alemanes, resultando averiado por un torpedo inglés un crucero alemán.

En los centros británicos se dice que los aviones ingleses que participaron en ese encuentro fueron doce.

Los ingleses admiten la pérdida de tres aeroplanos y agregan que fueron derribados cuatro «Messerschmdt».

(Los alemanes sostienen que «diez de los veinte» nuevos bombardeadores ingleses fueron destruídos, viéndose obligado a descender un alemán).

Anoche y esta madrugada otras escuadrillas inglesas, según dice el Ministerio del Aire, han bombardeado a los hidroplanos nazis en la base de Sylt, frente al Sudoeste de Dinamarca y atacaron las islas de Borkum y Nordeney, bases nazis frente al Nordeste de la costa holandesa.

El Ministerio del Aire dice también que todos los aviones ingleses regresaron sin novedad a sus bases sobre las islas, a pesar del intenso fuego de las anti-aéreas alemanas.

(Un anuncio alemán dice que un hidroplano fué perseguido desde Borkum, y otros dos echaron bombas en el mar cerca de Sylt).

Seis olas de aviones ingleses se dice que han participado en el ataque al crucero nazi y su convoy de destroyers, aeroplanos y un submarino.

Otro vapor auxiliar inglés, el «James Ludfor», fué hundido por una mina, creyéndose que hayan perecido 17 personas.

El buque-tanque inglés «Athel Templar», de 8,939 toneladas, recibió grandes averías por «la acción del enemigos frente a la costa oriental, pero su tripulación fué recogida.

EN EL ESCENARIO DE LA GUERRA

15 DE DICIEMBRE DE 19[...]

FRENTE OCCIDENTAL

Por los sectores de este frente parecer, ha reinado hoy más [...] lidad que la acostumbrada. El [...] informe del Estado Mayor fra[...] rrespondiente a la mañana, [...] «No hay novedad en el Frente [...] dental». La ampliación a es[...] nicado, dado a las once de la [...] solamente reporta «pequeña a[...] de las patrullas». Por su parte [...] pacho oficial del Mando Supre[...] mán, no hace la menor menci[...] «pequeña» actividad de las pa[...] El «sin novedad» del primer [...] galo parece la expresión más [...] da de lo que ocurre en este f[...]

LA GUERRA EN EL MAR

Ha continuado la pérdida de [...] en las aguas cercanas a la co[...] glesa. Durante las últimas 24 [...] se reporta oficialmente la [...] cuatro en total. Corresponde [...] mero, al «cargo» belga «Ro[...] ladas, fué tocado por una m[...] en la costa Nordeste de In[...] (entiéndase frente a la costa [...] cocia, entre los estuarios de [...] y Forth), no se informa ni la [...] dencia ni el destino. La segu[...] gedia corresponde al buque [...] glés «Athel Templar», cuya [...] según la verdad oficial, ha sido [...] acción del enemigo. No se in[...] por choque con minas o por la [...] de un torpedo, o el choque [...] cuerpo duro. La posición que [...] ba al ocurrir el siniestro era, [...] informe, en la costa oriental [...] glaterra (entiéndase en los [...] lugares que el anterior). El ter[...] no le corresponde al buque [...] de la Armada Británica, cuyo [...] bre es «James Ludfor». El sinie[...] ocasionó otra magnética, y [...] del hecho ha sido la misma [...] anteriores. El cuarto accidente [...] índole ocurrió al «tramp» no[...] 2.000 toneladas «Foeina», de [...] dida solamente hay la referen[...] da uno de los botes salvavidas [...] sido encontrado a la deriva [...] cadáveres de dos infortunado[...] neros. También este siniestro [...] frente a las costas de Escocia, [...] misma zona de los anteriores [...] hace presumir que ha sido [...] otra gran cantidad de minas [...] los estuarios conocidos por F[...] Moray y Firth de Forth, al [...] los cuales se encuentran las [...] Rosyt y Cromarty.

Las informaciones oficiales de [...] dres y Berlín, refieren que han [...] nido recios combates las escua[...] de aviación de ambos bandos [...] las Islas de la Frisia alemana [...] kereog y Wangereog, paso [...] para los ingleses que traten de [...] carse al estuario de Weser, al [...] del cual se encuentra la rada de [...] merhaven, en donde está fonde[...] «Bremen», después de regres[...] puerto ruso de Murmansk. Ta[...] en la misma forma han combat[...] bre el perímetro de la Isla de [...] frente a las costas de Dinamarca [...] dar cuenta de los resultados de [...] bos encuentros, los comunicado[...] ciales no están de acuerdo, es[...] mente al señalar las pérdidas de [...] da cual.

Desde Montevideo se da cuenta [...] que, tras del entierro de los m[...] que tuvo el «Graf von Spee», ce[...] nia que revistió gran solemnid[...] buque de guerra germano ha e[...] zado a repostarse de combustible [...] par que las autoridades urugua[...] han concedido el tiempo precis[...] poder hacerse a la mar, de acu[...] con la neutralidad y el derecho [...] gentes. Se ignora el tiempo a [...] rar para las reparaciones que e[...] que precisa, lo que ocasionará co[...] tarios para todos los gustos, y [...] niones de toda clase de «exper[...] que en esto scasos brotan por d[...]

Del crucero británico «Exeter» [...] en la fecha anterior se daba co[...] en la base argentina de Puerto B[...] grano, en cuyo hospital se han p[...] parado 100 camas para los [...] que tiene a bordo, a la par que [...] prepara el dique con el fin de [...] rar este navío, hoy a los dos d[...] la refriega, no se dan referencia[...] cretas de dónde se encuentra, [...] cuál ha sido su suerte.

Las Islas Malvinas se encuen[...] cuatro días de viaje y, por este [...] vo, parecía probable que se u[...] la base naval argentina, para [...] socorro inmediato a los heridos [...] que los muertos fueran llevados [...] Malvinas. Si esto no ocurre, lo p[...] bable es que algún buque hospit[...] glés se encargó de retirar los les[...] dos, y el «Exeter», aprovechan[...] buen tiempo, trata de llegar ta[...] a las islas citadas, con cuyo [...] hace imposible que el exceso de [...] informativo trasmita por radio [...] tografía del crucero inglés, tal [...] quedó después de sufrir los imp[...] que le impidieron seguir la lucha.

Los informadores que en la [...] de ayer negaban en un despach[...] que habían trasmitido en el ant[...] expresan hoy que, después de [...] anunciado el Gobierno del Urug[...] el permiso para que el buque al[...] permaneciera en puerto hasta [...] quedara en condiciones de nav[...] una comisión naval subió a bo[...] tras de la visita de inspección [...] mienda que se le dé un plazo [...] las cinco de la tarde del próx[...] mingo.

Nos resistimos a darle crédito [...] te informe, en primer lugar por[...] ha existido la comisión, ésta se [...] cretará a informar en qué con[...] las reparaciones precisas, y el tiempo [...] que se invertirá. Si éstas efectivam[...] te pueden estar listas a las cinco [...] la tarde del domingo, entonces el [...] gado el momento para que el Gob[...] no de la República del Uruguay, [...] ve a la práctica los acuerdos de P[...] namá. En la determinación men[...] nada, se convino por parte de [...] las repúblicas hispano-americ[...] que las aguas neutrales alcan[...] hasta 300 millas de la costa. De con[...] formidad con este acuerdo, los bu[...] ques aliados que hoy hacen guardia [...] a la entrada del estuario del Río de [...] la Plata, deben retirarse a 300 mi[...] llas de la costa del Uruguay.

DOS BUQUES-TANQUES DE INGLATERRA CHOCARON CON MINAS EN MAR DEL NORTE

LONDRES, diciembre 15. (Havas)—Los dos buques tanques que cho[...] caron hoy con minas en el Mar del [...] Norte son el «Atheltemplar», de [...] 8,939 toneladas, y el «Inverlane», de [...] 8,900, el primero de la matrícula de [...] Liverpool, y el último de la de Du[...] blín.

LOS MARINOS DANESES SE NIEGAN A LA NAVEGACION POR EL MAR DEL NORTE

COPENHAGUE, diciembre 15 [...] (Havas).—Como consecuencia de la [...] serie de catástrofes marítimas que [...] ha sufrido en estos últimos tiempos [...] la flota mercante de Dinamarca, la [...] Corporación Danesa de Marinos, a la [...] que pertenecen los pilotos, maquinis[...] tas, fogoneros, marineros y radio-te[...] legrafistas de todos los barcos de [...] bandera nacional, ha decidido no [...] garse a navegar por el Mar del Norte [...] te, a menos que los buques en que [...] hagan, sean acompañados por lo me[...] nos por otro vapor neutral. En la [...] resolución correspondiente se de[...] mandan también medidas de se[...] guridad para el personal navegante.

M.E.C.D. 2016

SUPLEMENTO DIARIO EN ROTOGRABADO

DIARIO DE LA MARINA

ACTUALIDAD NACIONAL E INTERNACIONAL

LA HABANA, Sábado, 16 de Diciembre de 1939

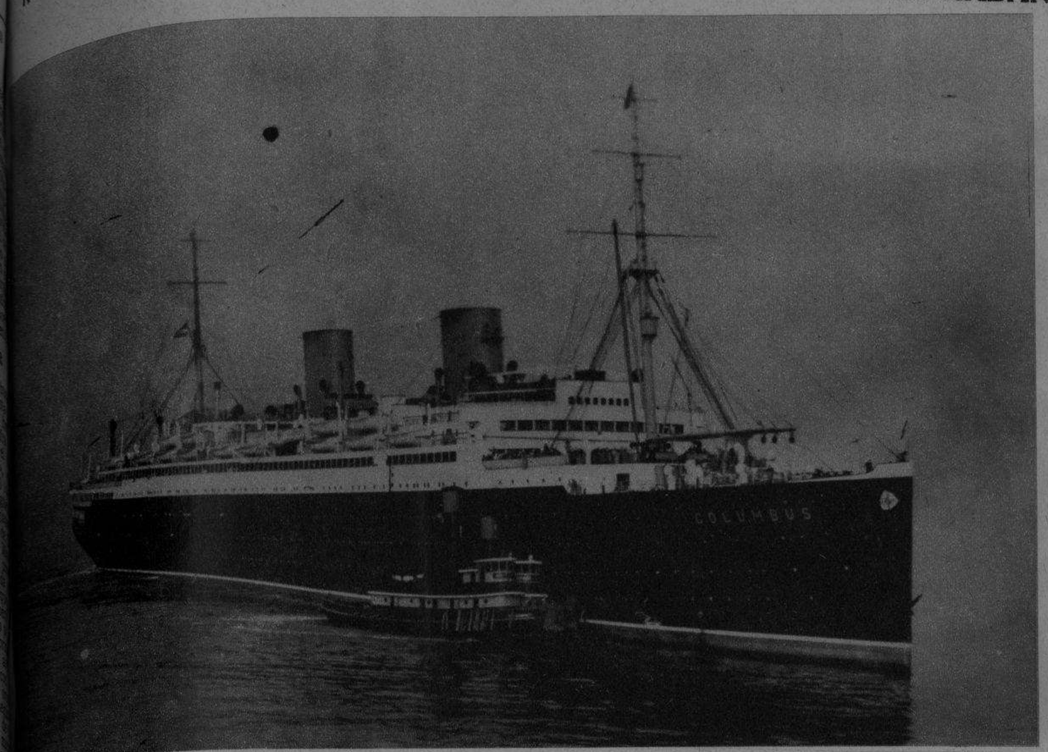

EL BUQUE mercante alemán «Columbus», de 32.000 toneladas—que habíase refugiado en Veracruz desde el inicio de las hostilidades—, abandonó repentinamente aquel puerto mexicano, cargado con 20.000 barriles de petróleo, de acuerdo con las últimas informaciones cablegráficas. Se ha afirmado que el gran trasatlántico es posible que haga escala en la Habana.—(Foto Wide)

LA CIUDAD de Montevideo (capital de la República uruguaya) que vivió horas de emoción al refugiarse en su puerto con muertos y heridos a bordo, el crucero «de bolsillo» alemán «Graff Spee», después de la batalla naval sostenida frente a las costas del Uruguay. (Foto Archivo)

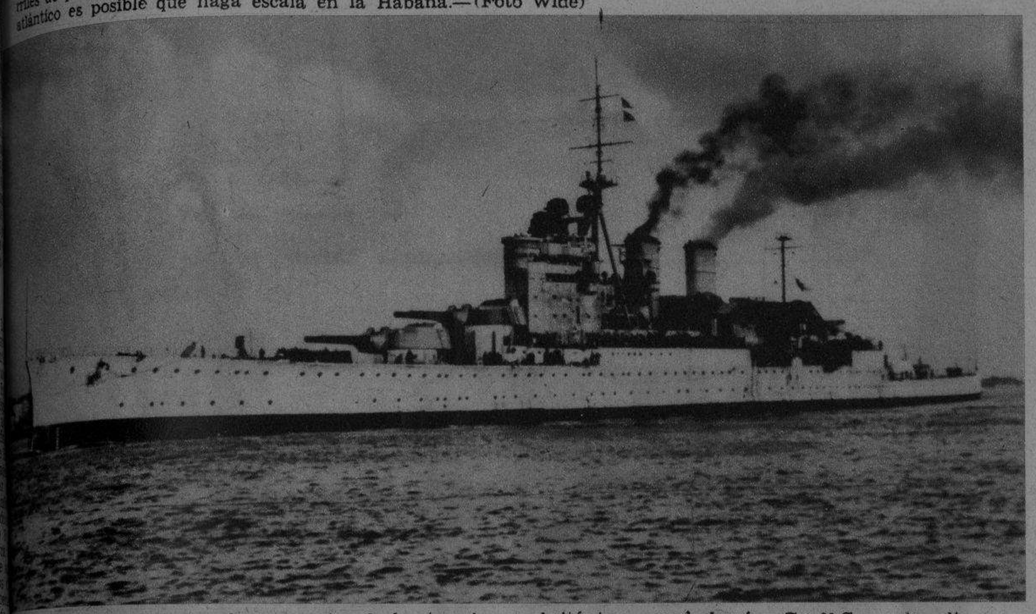

DESPUES del espectacular encuentro de los tres buques británicos con el alemán «Graff Spee», los aliados han despachado varios buques de línea para intentar dar caza al buque germano cuando abandone el puerto de Montevideo. Entre las unidades mencionadas, se cuenta el poderoso «Renown», que desplaza alrededor de 30.000 toneladas. Aquí se le ve abandonando el puerto de Portsmouth. (Foto Wide)

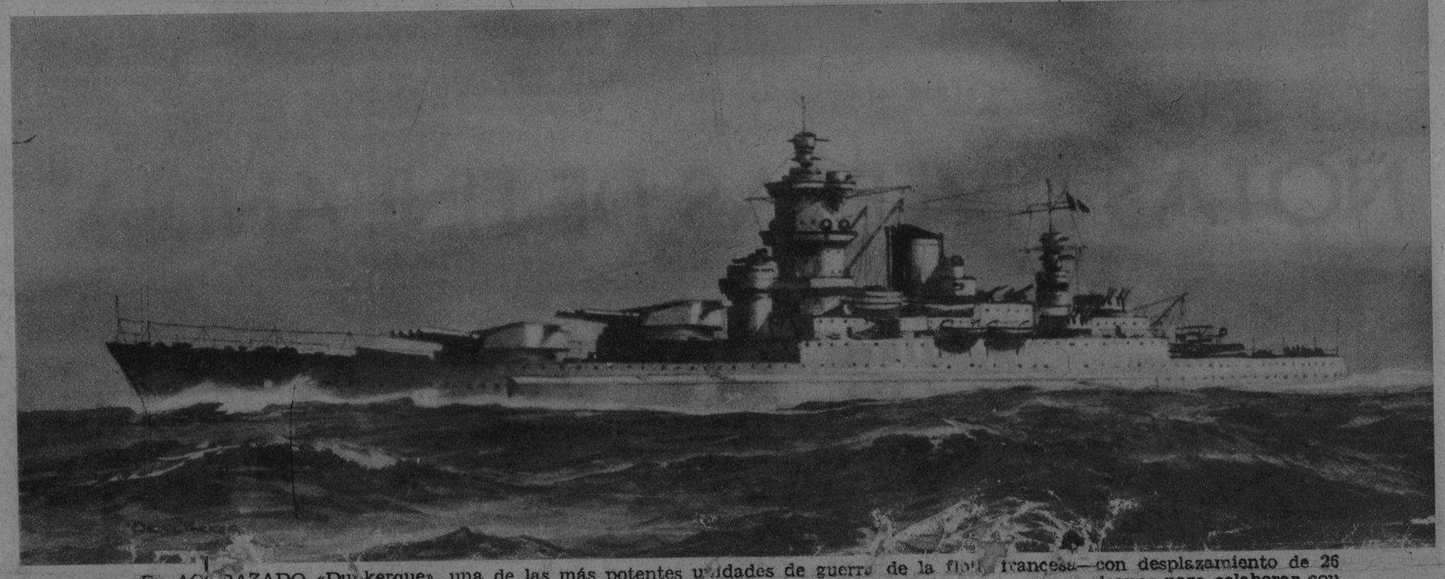

EL ACORAZADO «Dunkerque», una de las más potentes unidades de guerra de la flota francesa—con desplazamiento de 26 mil 500 toneladas—que, según la información cablegráfica, ha sido enviado también a las aguas suramericanas para colaborar con otros buques británicos en la captura del «Graff Spee», cuando trate de abandonar el puerto de Montevideo. (Foto Wide)

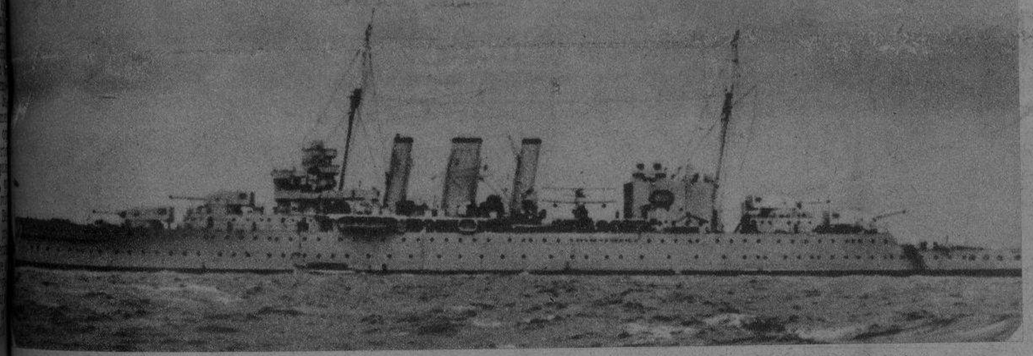

EL «CUMBERLAND», de diez mil toneladas, perteneciente a la clase «Kent», de la flota británica, que ha salido para aguas suramericanas con el fin de colaborar en la captura del «Graff Spee» cuando intente abandonar el puerto de Montevideo. Monta 8 cañones de 8 pulgadas y 6 de cuatro. Inició su servicio en 1928 siendo reconstruído en 1935. Desarrolla una velocidad de 32 nudos por hora. (Foto Wide)

LA COMITIVA que trasladó los restos mortales de José Antonio Primo de Rivera al Escorial, en los momentos de iniciarse la marcha, en la ciudad de Alicante (España). La organización que trasladó los restos recorrió una distancia de 284 millas en diez días, a pie. El hecho ha constituído un homenaje nacional a la memoria del malogrado y estimado fundador de la Falange española.

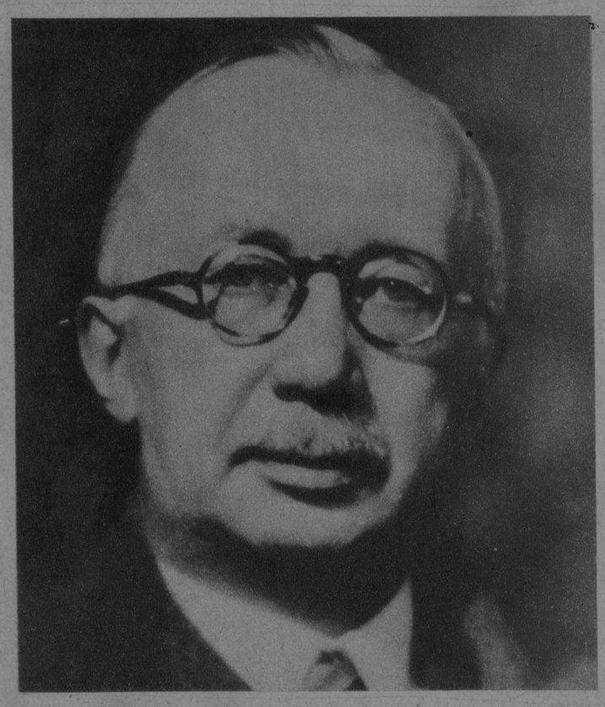

A LA LLEGADA a Montevideo, el «Graff Spee» mostraba numerosos impactos en diversos lugares (en el círculo y en la flecha, al centro y a proa respectivamente, señálanse algunos). La torre, como se ve, permanece intacta. (Radiofoto especial trasmitida anteayer).

RUDOLF Holsti, antiguo ministro del Exterior de Finlandia y representante de su país en la Liga de las Naciones, que ha obtenido un decidido apoyo de los países asociados, frente a la invasión de su patria por los Soviets. (F. Wide)

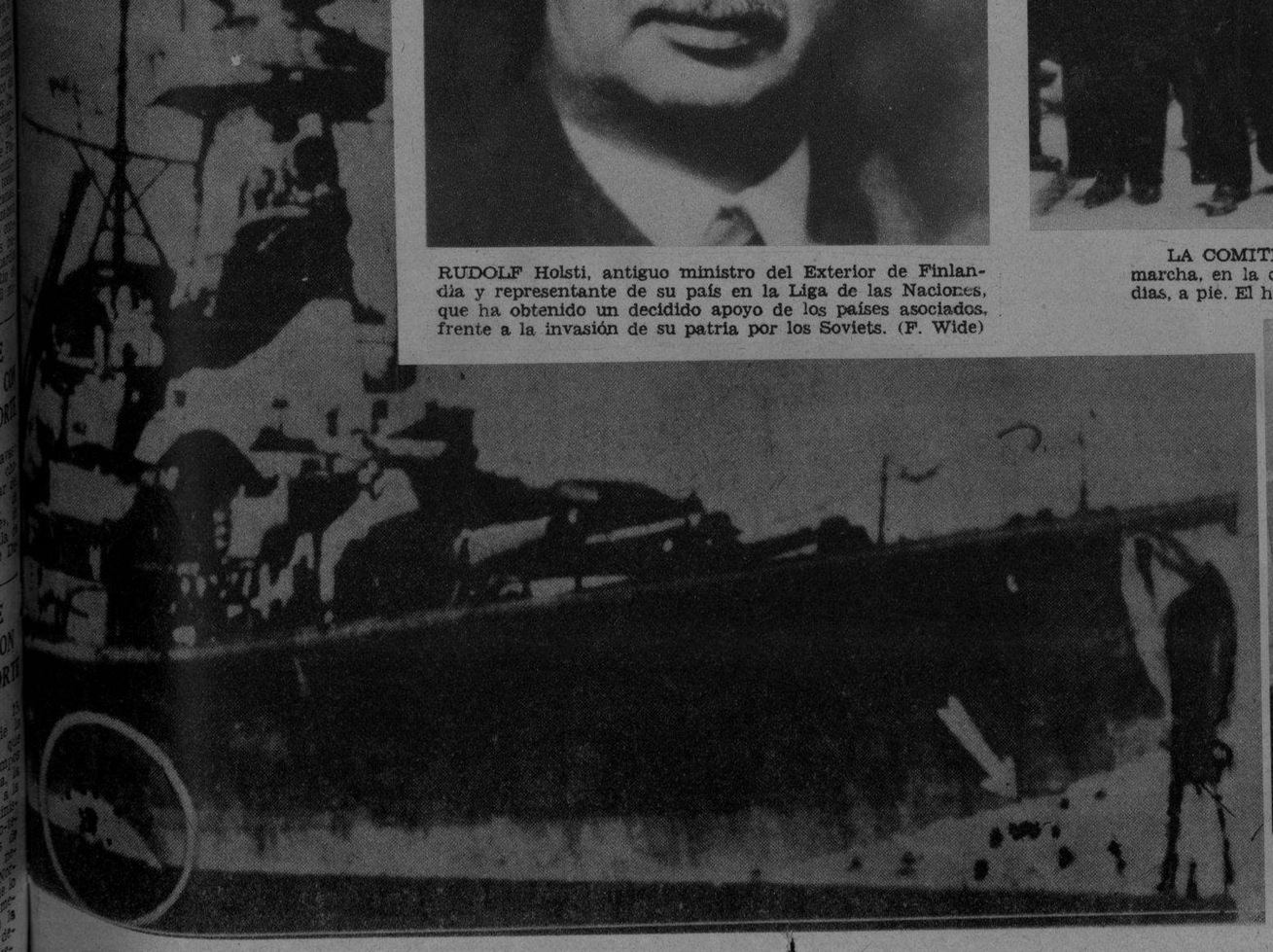

LA ASOCIACION de Anunciantes de Cuba celebró una reunión de su Junta Directiva. Bajo la presidencia del Sr. Manuel Sánchez Maspons, trataron, en su cambio semanal de impresiones, distintos asuntos de la institución. Asistieron: Urbano del Real, Carlos Quirch, Agustín Fernández, Antonio Portas, José Deve, Pierre Rollin, José Aixalá Jr., José Rovena, Ernesto Spun, Luis S. Agostini, Roger Levy y doctor Ernesto Dihigo. (Foto D. M.)

M.E.C.D. 2016

UNA GUARDACOSTAS finlandés, en las estratégicas islas Aaland (Mar Báltico, entre Suecia y Finlandia). (Foto Wide)

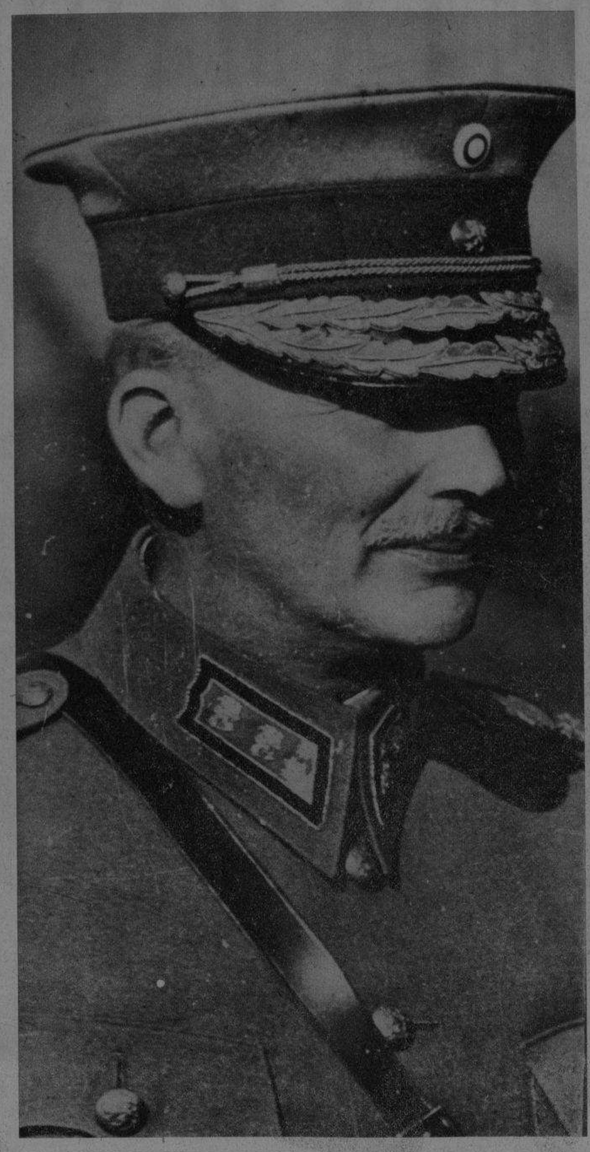

EL TENIENTE GENERAL V. P. Nenonen, jefe de la artillería finlandesa, al que se conceptúa uno de los más destacados expertos en el arma, poseedor de una fórmula de tiro reputada como la más perfecta. Gracias a ella el acorazado «Kirov», de 24.000 toneladas, fué averiado al atacar las costas de la isla de Hangoe. (Foto Wide)

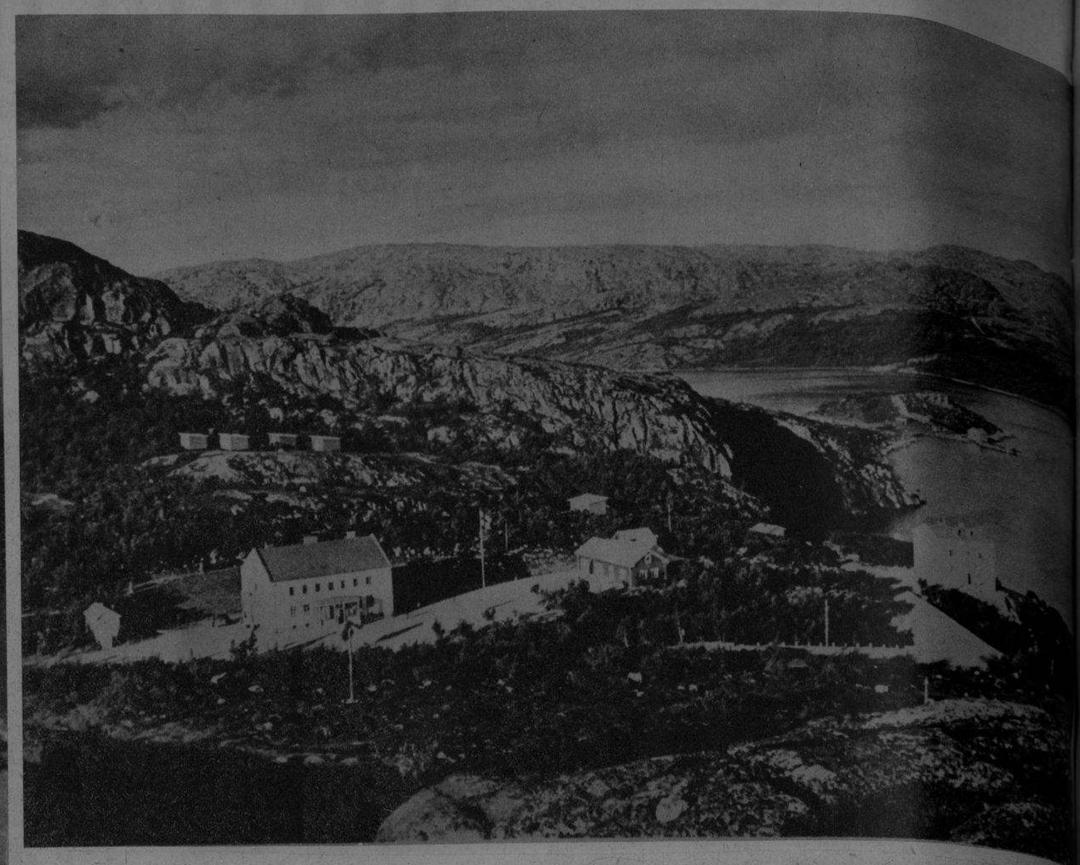

LIINAHAMARI es el puerto libre de hielos más al Norte de Finlandia. Está situado en el distrito de Petsamo, bombardeado varias veces por los rusos. Los edificios que se observan pertenecen a la Asociación del Turismo. Hay una carretera que conecta este puerto con las vías centrales. (Foto Wide)

NOTAS DIVERSAS DE FINLANDIA

DEFENSA CONTRA LOS RAIDS.—En Helsinki se han construído numerosos refugios a beneficio de la población civil, contra raids aéreos. Para ello se tuvieron en cuenta las experiencias recientes de Polonia. Este se instaló en el centro de la capital finlandesa. (Foto Wide)

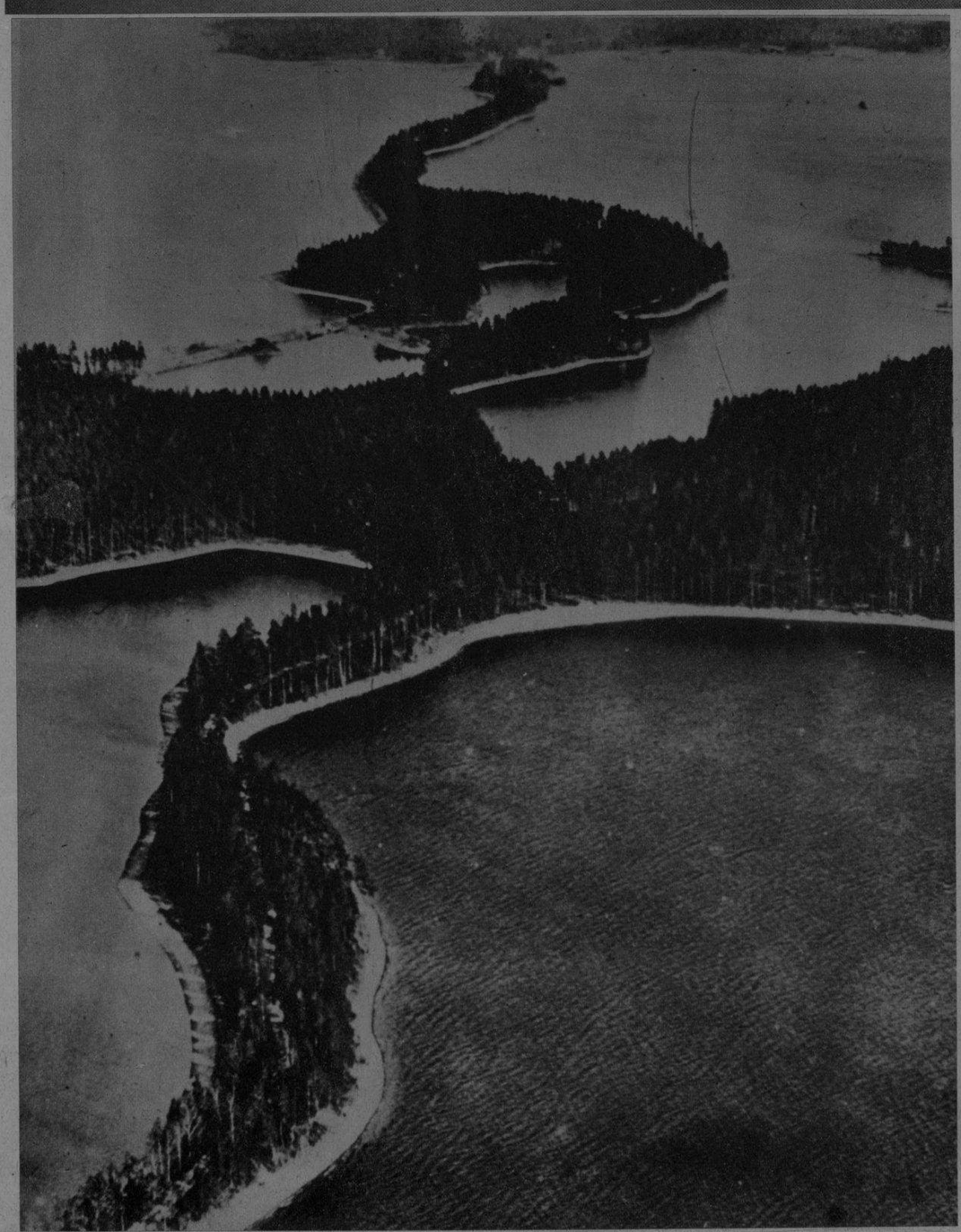

LA RESISTENCIA finesa se ha acentuado, a medida que pasan los días. Las escasas fuerzas del aire del pequeño país han cooperado en la defensa. Aquí observamos un pelotón de hidros fineses en pleno vuelo. (Foto W.)

LAS AFUERAS de la población de Terijoki, días antes de la invasión soviética. Esta población, tomada por los rusos, está frente a la base de Kronstadt. Su población asciende a unos 9.000 habitantes. Varios ciclistas del ejército finés desfilan por la calle. (Foto Wide World)

UN PAISAJE característico de Finlandia, cerca de la capital, Helsinki. Se halla muy próximo a la costa finesa y el Golfo de Finlandia. (Buena parte del territorio finés está lleno de lagos como los exhibidos aquí). (Foto Wide World)

SE CREE que para fines del actual mes las aguas del Golfo de Botnia estarán completamente heladas. Hasta el momento, las rutas marítimas con Suecia se mantienen gracias a los rompehielos que tienen sus bases en las islas Aaland, éste entre ellos. (Foto Wide World)

M.E.C.D. 2016

Estampas del Siglo XV

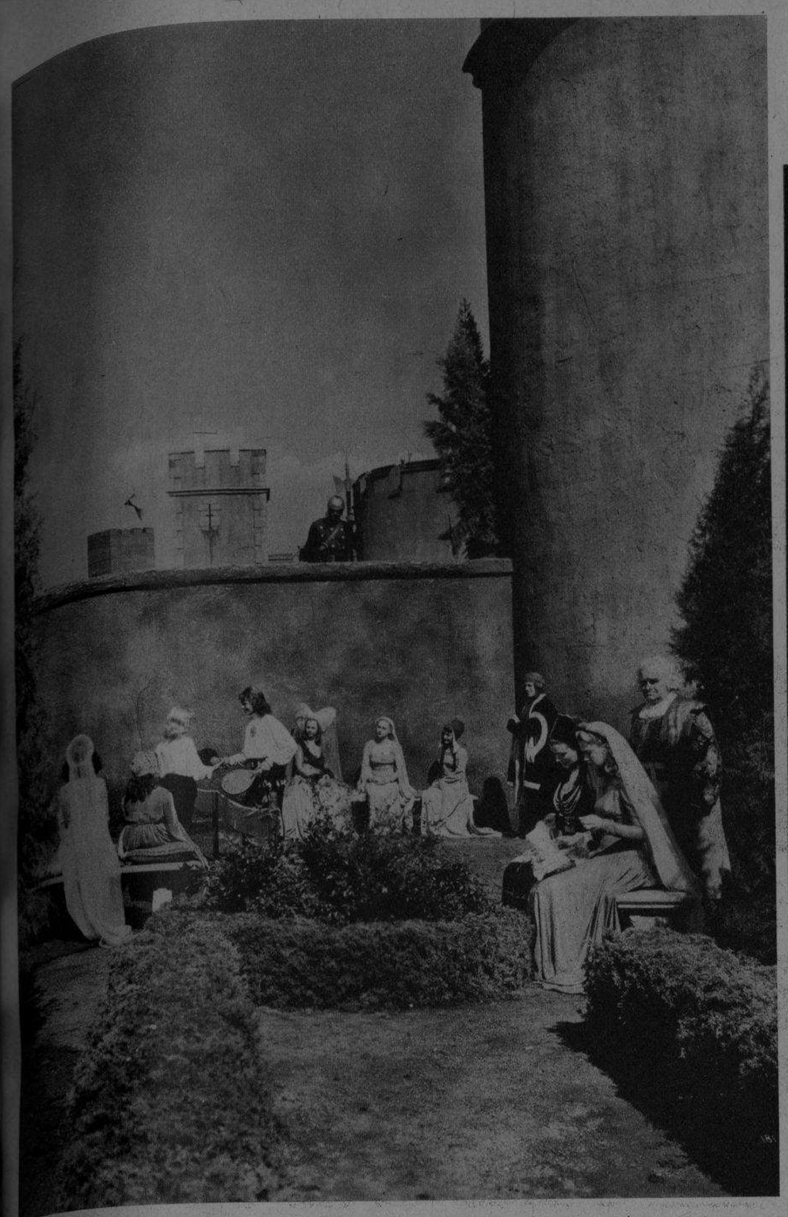

Horas de reposo en los jardines del palacio, donde bordan la Reina y sus Damas de Honor.

El verdugo de la Torre de Londres (Boris Karloff), recibe órdenes de Ricardo III (Basil Rathbone).

«Ayer yo era Rey, y hoy estoy prisionero», murmura Edward (Ronald Sinclair), quejándose a Richard (Joyn Herbert-Bond)

El matrimonio del Duke de York con Lady Mowbray.

REGRESAMOS de un mundo lejano. Y al pisar nuevamente las calles de Hollywood en noviembre del 1939, sentimos un poco de asombro y nos restregamos los ojos como si acabáramos de despertar de una pesadilla.

Venimos nada menos que de la Torre de Londres y hemos vivido unas horas en los días misteriosos de principios del siglo XV.

Hemos presenciado escenas extrañas, hemos visto cosas raras e inverosímiles, y si las fotografías que dan fe de este viaje nuestro a «otro mundo» no estuvieran en nuestras manos, no estaríamos muy seguros de encontrarnos en nuestro cabal juicio.

Tras de la serena paz de los jardines en que princesas y azafatas de la reina Isabel de Inglaterra bordan y tejen, mientras los jóvenes príncipes juegan y ríen felices, soplan frondas de tragedia y se cometen crímenes y martirios sin cuento en las sombrías mazmorras de la Torre.

Hemos visto al temible verdugo recibir órdenes de Ricardo III para ejercer su siniestro poderío sin descanso. Hemos visto prisioneros en tétrico calabozo a dos bellos príncipes. Hemos asistido al matrimonio inverosímil de dos tiernas criaturas, unidas en la infancia por razones de Estado. Hemos presenciado suplicios y torturas que igualan a las de la Inquisición.

Y ni la majestad de la reina Isabel; ni la belleza de Anne Neville, la esposa de Ricardo III; ni la dulzura de Isobel, la dama gentil; ni la figura patriarcal de Beacon, han sido bastante para hacernos olvidar las impresiones experimentadas en unas horas de filmación de «La Torre de Londres», en la Universal.

Estampas innumerables y variadas del Siglo XV, son todas y cada una de sus escenas.

Como anticipo de lo que esta magna producción ha de ser, ofrecemos algunas fotos a los lectores en esta página.

María FERNANDA ALTAMIRA

Hollywod, noviembre, 1939.

La Reina Isabel (Barbara O-Neil).

Anne Neville, esposa de Ricardo III (Rose Hobart)

Isobel (Frances Robinson).

Lord Beacon (Lionel Belmore).

M.E.C.D. 2016

VISTA parcial del salón de ventas de la moderna sastrería STYLISH en la que se han impuesto las últimas orientaciones mundiales en materia de confecciones. La sastrería STYLISH, instalada en San Rafael 160, ha añadido una nota de buen gusto a nuestra ciudad de la Habana. (F. D. M.)

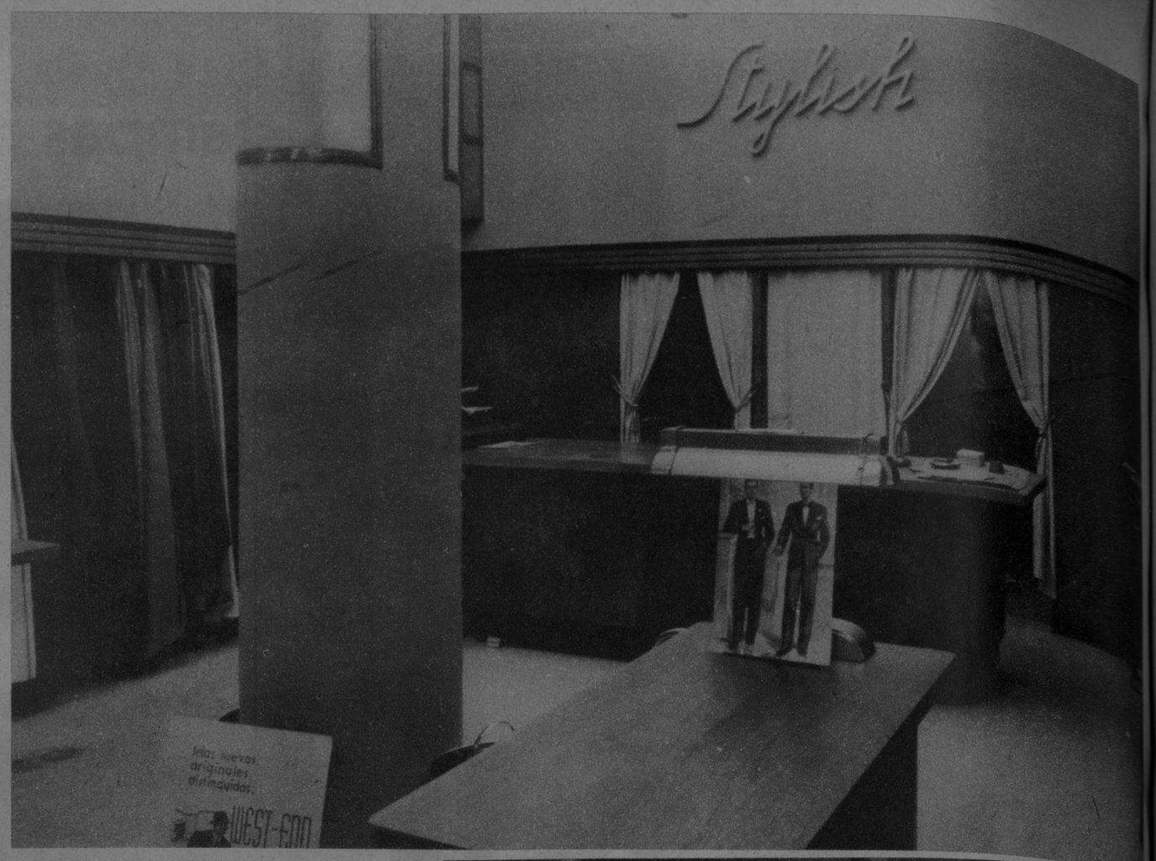

ASPECTO de una de las artísticas vidrieras de la moderna sastrería STYLISH, instalada en San Rafael número 160. En esta exposición permanente que prestigia nuestra capital se destacan notables y originales modelos de sobria elegancia y pureza de líneas, en los que se funden el espíritu de la distinción inglesa y el sentido práctico de las modas americanas. (Foto D. M.)

LOS MEDICOS graduados en 1914 celebraron el 25o. aniversario en el ejercicio de la profesión. — Al efecto festejaron el acontecimiento con distintos actos, entre ellos una sesión solemne en el local de la Federación Médica de Cuba. En la foto vemos a la mayoría de los graduados de 1914, cuarenta galenos, entre los que figuran los doctores Ernesto R. de Aragón, Presidente de la Federación, Angel Vieta Barahona, Vicente Pardo Castelló, José Elías López Silvero, Armando Ghardiet, Ramírez Olivella, Elpidio Stincer y otros muchos más. (Foto D. M.)

LA DESPEDIDA AL COMANDANTE OSCAR T. DIAZ MARTINEZ.—Personalidades civiles y militares acudieron a la Estación Terminal para edspedir al pundonoroso comandante Oscar T. Díaz Martínez, que acaba de ser ascendido al grado de Comandante y designado por el Estado Mayor del Ejército Constitucional. Inspector Territorial del Distrito de Oriente. (Foto D. M.)

MARTHA JIMENEZ OROPESA, la hija queridísima del brillante escritor y periodista «L'illo» Jiménez Perdomo, Jefe de Redacción del DIARIO DE LA MARINA, ofrecerá, mañana, un magnífico recital en el Principal de la Comedia, por la mañana. Para este acto se ha combinado un precioso programa en el que figuran la bellísima comedia marina «Sirena», de Apeles Mestre, el graciosísimo entremés de los Hermanos Quintero «Sangre Gorda» y un programa de poesías a cargo de la gentilísima Martha, una de nuestras primeras recitadoras. (F. D.)

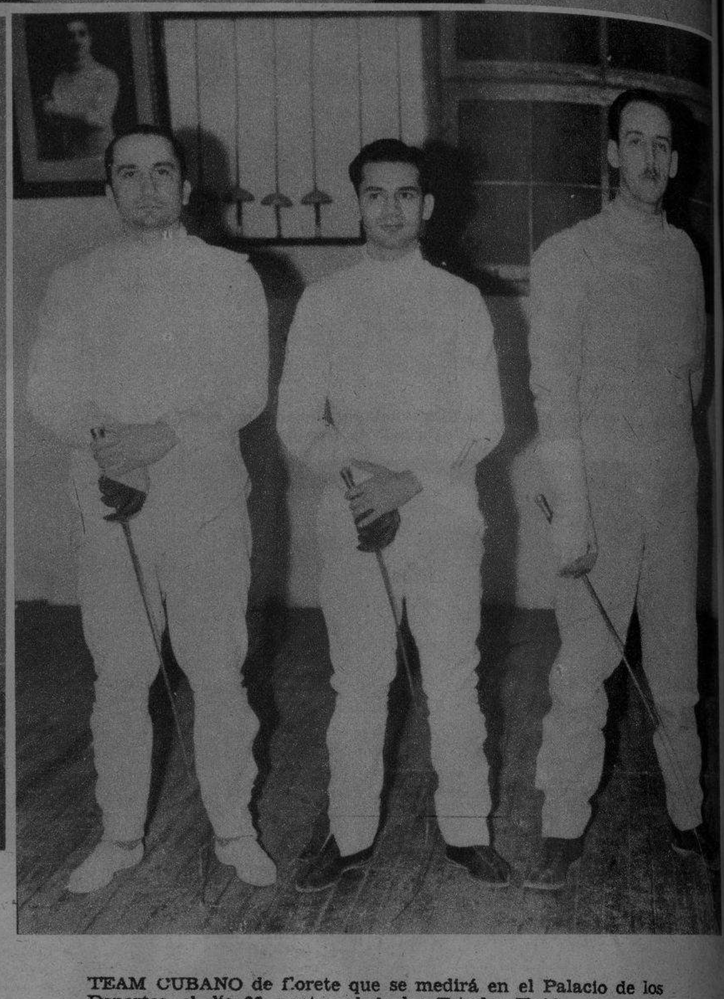

TEAM CUBANO de florete que se medirá en el Palacio de los Deportes, el día 26, contra el de los Estados Unidos. Lo componen Luis León, Ignacio Taboada y Carlos Lamar. (F. D. M.)

EL PASADO jueves se llevó a cabo en el Hospital «Lila Hidalgo», de Rancho Boyeros, el reparto de frazadas para los enfermos. La señora Elisa Godínez de Batista, continuando su piadosa obra, iniciada desde hace varias semanas, remitió a todos los necesitados de frazadas y otras prendas de abrigo. Por no poder asistir la señora Elisa Godínez de Batista, fué en su representación su hermana, la señorita Pastoriza Godínez, acompañada de la señorita Felicia Acevedo, que aparecen en esta fotografía. (Foto D. M.)

MARY LOPEZ, la simpática chiquilla de la Compañía Hermanos López, que tomará parte importantísima en la función a beneficio de los empleados del teatro de La Comedia, el próximo martes día. 19. En dicha función han de desfilar las más destacadas estrellas del teatro y de la radio que actualmente se encuentran en la Habana. (F. D.)

SRA. ELENA MEDEROS de González, presidenta del Lyceum-Lawn Tennis Club, pronunciando las palabras de apertura en la 15a. Exposición Anual de Artes Aplicadas de «El Arte», que está siendo muy visitada. (Foto D. M.)

LOS DETALISTAS visitaron al doctor Buttari.—La Directiva de la Federación Nacional de Detallistas, y representaciones de las distintas asociaciones de detallistas de diferentes giros, visitaron al Dr. Edgardo Buttari, ex-Secretario de Comercio, para testimoniarle la simpatía y el afecto que se ha conquistado, con su obra de gobierno en ese importante sector económico. El Sr. Lucio Fuentes, presidente de la Federación Nacional de Detallistas, informó a los repórters que el detallismo de toda la República, por medio de un acuerdo unánime del Noveno Congreso de Detalistas, había expresado al ex Secretario su agradecimiento por la protección dada al comercio minoritario. En la foto: el Dr. Buttari, los señores Fuentes, presidente de la Federación, doctor Elizalde, abogado consultor, Portela, presidente de la Asociación de Detallistas de Víveres Unidos de la Habana, Buenaventura Pons, delegado de los hoteleros, José Ramón López, líder del detallismo y vicepresidente, Antonio Férez Manrique, secretario, José M. Vega, presidente de la Asociación de Detallistas de Tabacos y Cigarros, Fabián Conde y Emilio Echagüe, vice secretario y vocal de la Federación. (Foto D. M.)

UN DETALLE del Salón Moderno en la 15a. Exposición Anual de Artes Aplicadas de las Academias Gratuitas de «El Arte», presentando motivos vernáculos aplicados a la decoración. (Foto D. M.)

M.E.C.D. 2016