1A SECCION

SERVICIO DE ASSOCIATED PRESS. Esta queda autorizada para usar nuestro servicio de noticias de información.

Servicio exclusivo de la Agencia «Havas» y del «Herald Tribune», de New York.

DIARIO DE LA MARINA

El DIARIO DE LA MARINA es el periódico más antiguo de Cuba. Fué fundado en el año mil ochocientos treinta y dos.

Servicios especiales de España. Hilo directo con New York y recepción directa por radio de otros servicios.

1A SECCION

AÑO CVII.—NUMERO 291 ACOGIDO A LA FRANQUICIA POSTAL LA HABANA, MIERCOLES, 6 DE DICIEMBRE DE 1939.—SANTOS NICOLAS DE BARI, HUMBERTO Y ASELA TIEMPO PARA HOY: INVERNAL PRECIO: 5 CENTAVOS

AVIADORES FINLANDESES ATACAN LOS PUERTOS DE MURMANSK Y PALDISKI, DESTRUYENDO AVIONES SOVIETICOS

(COLUMNA TRES)

IMPRESIONES

De inmensa la indignación producida en el universo mundo por el brutal ataque de Stalin a la república de Finlandia.

El «salvador de los pueblos», el redentor del paraíso de los proletarios no ha tenido suerte en sus primeras escaramuzas de crudo y desnudo imperialismo.

Como era lógico —pues siempre ha sucedido así con los grandes profetas y redentores de la pícara especie humana— no han sabido los finlandeses agradecer al viejo dinamitero de Tiflis su generosa acción, y lo han recibido a cañonazos. Han preferido, ¡qué aberración incomprensible!, la democracia burguesa y capitalista a las delicias de ese mundo fronterizo al suyo.

Y como si esto fuese poco, la opinión pública universal se le muestra, no ya que adversa, agresiva.

¿Pues no se le quiere expulsar de la Liga de las Naciones? ¡A Stalin, el gran demócrata, el niño pública y calladamente mimado hasta ayer por todos los izquierdistas del orbe!

¿Pues no lo ha propuesto la Argentina, con la coletilla de que ya es hora de denunciar al mundo la evidente propagación del comunismo entre las naciones por medio de «los asuntos internos»?

¡Ah, qué injusticia para el pobre Stalin!

Pero ¿es que fué hace diez siglos o hace diez meses cuando los democratas de todo el mundo ponían el grito no digan dueñas a un tal Franco por alzarse en armas en la histórica península contra un «frente popular» o, por otro nombre, «frente democrático»?

¿Fué hace diez siglos o hace diez meses cuando esos demócratas se hacían lenguas del heroísmo de las «brigadas internacionales», bizarras legiones que irrumpían en la Península para defender la **democracia** de ¡el mismo Stalin, con armas de Stalin con insignias de Stalin y generales de Stalin?

Y ahora todo son diatribas contra el padre universal de los obreros, contra el tierno y melífico pastor del rebaño ruso, al que él hizo próspero, limpio, feliz, jocundo, según podía constatarse, sin necesidad de ir más allá de las Rusias, en los cuadros mudos del colosal pabellón que en la Feria neoyorkina levantara la U. R. S. S. y ante los cuales permanecían embobados centenares de miles de democratas yanquis.

¡Cuánta, pero cuánta injusticia! Stalin, como gran simulador, disfrazado de abuela de la Caperucita, obtuvo las simpatías de todas las almas cándidas de este mundo. Mientras se mostró hipócrita, fué admirado. Pero un día el viejo lobo se mostró como es. Oportunista y rapaz, sale de su espelunca y se lanza sobre Polonia pactando antes con su tradicional enemigo. (El caso de Alemania es muy otro. A Rusia nadie la amenazaba). Más tarde, esto es, ahora, extiende las garras hacia una pequeña nación vecina. Y el mundo estalla de indignación.

¡Imperialista, cobarde, rufián, lobo! Eso es lo más suave que se le dice.

Y ¿por qué? Porque el lobo enseñó al fin las orejas y después los colmillos. Es decir, se le reprocha ahora el mostrarse sincero, esto es, brutal y cínico.

¡Inconsecuencia de los humanos! Hasta ayer, solapado, simulador, cuco, mendiante, atizaba la hoguera de los rencores de clases; soplaba el fuego de las más ruines pasiones en el corazón de las multitudes; en una palabra, era el principal alentador y alimentador de la más terrible de las guerras: la horizontal, la de unas clases sociales contra otras. Y los demócratas, los espíritus liberales, cuando no lo aplaudían, lo enjuiciaban favorablemente. El lobo disfrazado tuvo un éxito portentoso.

Pero se quitó el disfraz, y ya veis, los mismos que lo aplaudían lo execran. Lo execran—¿habrá tontería igual?—porque han descubierto que el lobo es lobo.

Nosotros, no; más consecuentes que los democratoides a que nos referimos, es ahora cuando nos inspira cierto sentimiento melifluo, y tentados estamos de extenderle la diestra, o decirle, a modo del Santo de Asís:

«En fe de promesa
tiéndeme la pata».

APROBO AYER EL SENADO LA CREACION DE LOS «REGISTROS CIVILES».—Los cigarreros, en manifestación, piden un impuesto para los cupones y láminas de las cajetillas.—(Vea amplia información en la página DIECISEIS)

Llegan a Valencia cien niños Españoles repatriados

VALENCIA, diciembre 5. (Havas) Procedentes de Orán, han llegado cien niños españoles repatriados.

ALARMADA, SUECIA COLOCA MINAS EN SUS AGUAS, PROXIMAS A LAS ISLAS AALAND

Queda así cerrado a los soviéticos el Golfo de Bothnia

Noruega cita a los Estados escandinavos para mediar en el conflicto ruso-finlandés

FINLANDIA CONFIA EN EL APOYO DE SUECIA

COPENHAGUE, Dic. 5 (AP).—Noruega ha citado con urgencia a los países escandinavos para una conferencia al objeto de explorar las posibilidades de arreglo pacífico de la guerra ruso-finlandesa, al mismo tiempo que para estudiar la alarmante situación que reina en el Norte de Europa.

Poniendo de manifiesto el vehemente deseo de los países norteños de que se restablezca la paz, el Ministro de Estado noruego, Halvdan Koht, invitó hoy a los Ministros de Estado de Suecia y Dinamarca a que se reúnan con él en Oslo el jueves.

No parece probable que los representantes de los tres países escandinavos adopten ningún acuerdo en sentido de apoyar a Finlandia, y se basa esta creencia en las manifestaciones hechas por el Primer Ministro de Dinamarca, Thovald Stauning, en sentido de que ese país está resuelto a mantener la neutralidad.

Suecia, que se muestra alarmada con motivo de la incursión soviética en Finlandia, ha colocado minas en sus aguas territoriales próximas a las islas de Aaland en el Báltico y ha tomado otras medidas de precaución al fin de mejorar sus defensas.

La colocación de las minas ha seguido al anuncio de los finlandeses de fortificar las islas Aaland. Las minas y las fortificaciones finlandesas cierran de una manera efectiva el Golfo de Bothnia a la flota roja, a menos de que Rusia se apodere de las islas estratégicas que dominan los canales navegables entre los dos países norteños.

También se han acelerado las negociaciones en Estocolmo para la formación de un nuevo Gobierno que presente un frente unido en los esfuerzos de Suecia por conservar su neutralidad.

Por vez primera los suecos reconocen «una parcial movilización» ordenando que 40,000 hombres, incluyendo artilleros, ingenieros y administración militar, comiencen a prestar servicio. Con esta incorporación a filas el ejército se eleva a 150,000 hombres.

Noruega ha tomado también medidas defensivas despachando tropas a la frontera con Finlandia.

Se dice que la declaración de solidaridad que hicieron los soberanos escandinavos y el Presidente de Finlandia el mes pasado no tenía más que un alcance moral y económico, pero en manera alguna militar para Finlandia.

Koht declara hoy, sin embargo, que la situación de Finlandia causa ansiedad a los países escandinavos «por nosotros y por Finlandia».

La reiteración de la neutralidad de Dinamarca se considera inevitable por los diplomáticos, debido a que este país tiene concertado un pacto de no agresión con Alemania.

Refuerza Suecia sus defensas civiles y militares

El Primer Ministro, Albin Hansson reconoció que se están haciendo negociaciones para la formación de un Gabinete del cual forman parte los liberales y conservadores, y en los centros políticos se dice que el Ministro de Estado, Richard J. Sandler, probablemente dimitirá a favor de Arvid Richert, conservador, que actualmente es Ministro en Berlín.

Sandler, sin embargo, ha aceptado una invitación de Noruega para una conferencia de los Ministros de Estado escandinavos en Oslo, lo que parece indicar que el Gabinete permanecerá intacto hasta entonces.

El Gobierno ha ordenado, mientras tanto, que se haga una nueva inspección de las subsistencias y de otras materias primas, que en la actualidad son abundantes, y al mismo tiempo está formulando planes para que el lunes se ponga a prueba la vulnerabilidad de Estocolmo desde el cielo.

Los ciudadanos de Estocolmo acudieron a los centros donde se recogen ropas y dinero para los finlandeses, llevando sus contribuciones. Seis toneladas de ropas partieron para la frontera con Finlandia por la tarde.

Un millón de coronas se han recogido en Suecia para ayudar a financiar el cuerpo de voluntarios que ha de luchar por Finlandia.

Finlandia espera que Suecia le preste ayuda moral y material

HELSINKI, Dic. 5. (Havas).—No se duda en esta capital de que Suecia acabará por prestar a Finlandia ayuda moral y material. Sin embargo, en los círculos autorizados de los países escandinavos se observa con gran atención las vacilaciones del Gobierno de Estokolmo. La opinión en Helsinki es que si, ante el peligro que amenaza a Escandinavia a través de Finlandia, el Gabinete sueco no adopta sin más tardanza una actitud bien definida y enérgica, el prestigio de Suecia en el mundo sufrirá un daño irreparable.

El hecho es aún más grave, si se tiene en cuenta que el movimiento favorable a Finlandia y a su causa, que se notaba en todas las clases de Suecia desde hace tiempo, no ha sido seguido por la acción vigorosa que había derecho a esperar del Gobierno de Estokolmo.

Las naciones escandinavas seguirán unidas

COPENHAGUE, Dinamarca, diciembre 5. (Havas).—«El sentimiento de solidaridad entre los países del Norte seguirá siendo inquebrantable, a pesar de los tristes acontecimientos actuales», declaró hoy el Primer Ministro, Stauning, ante la Cámara danesa. Expuso después que Dinamarca está completamente de acuerdo en mantener la neutralidad política en la guerra actual, ajustándose estrictamente a las normas convenidas por las naciones escandinavas en su reunión del 31 de mayo de 1938.

Recordó después el Jefe del Gabinete que en la histórica entrevista que celebraron en Malmoe en 1917 los tres reyes escandinavos (Gustavo de Suecia, Haakon de Noruega y Cristian de Dinamarca), declararon que cualesquiera que fuesen la duración y forma de la guerra que entonces se libraba, las relaciones amistosas y sinceras de los tres países serían mantenidas íntegramente. Esta declaración fué repetida, y confirmada, para la guerra actual, en la reunión de los jefes de los cuatro Estados nórdicos (los mencionados antes, más Finlandia), que se efectuó en octubre último, en Estokolmo. El Primer Ministro, Stauning, terminó diciendo que toda Dinamarca sólo tiene un deseo: la paz.

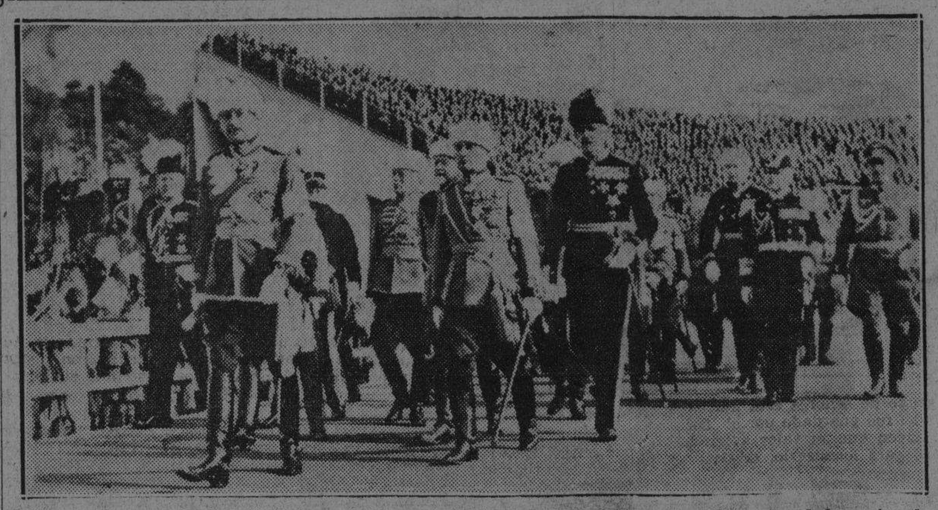

Hace un año, Finlandia, nación próspera, culta, progresista, honorablemente gobernada, un verdadero ejemplo de Estado moderno, festejaba el aniversario de su independencia en un ambiente de paz... El Mariscal Barón Mannerheim, Comandante en Jefe de las heroicas fuerzas finlandesas, desfilaba en compañía del Jefe de Estado Mayor (al centro) y diplomáticos extranjeros en una revista militar... Hoy, al cumplirse otro aniversario de esa independencia las circunstancias son distintas; pero el pueblo comprueba que los Jefes y soldados de Finlandia no eran simples grupos decorativos de revistas... Lo comprueba el pueblo y los enormes ejércitos rusos..

Rechazados en Petsamo nuevos y enormes contingentes rojos que intentaron reconquistarlo

En un ataque de aviación los finlandeses destruyen aviones enemigos. Intentan un desembarco los rojos en Liinahamari, sin éxito. Han caído 200 prisioneros

LOS FINLANDESES SE HAN RETIRADO DE DOS ALDEAS Y UN PUEBLO HACIA SUS POSICIONES FORTIFICADAS

Los aviones rusos realizaron tres raids contra una fábrica de níckel y no han logrado tocar una torre de quinientos pies de altura, su principal objetivo

HELSINKI, diciembre 5. (Havas).—Los últimos informes de Petsamo, recibidos esta noche, anuncian que las maniobras soviéticas para envolver las posiciones finlandesas, han fracasado totalmente.

En Salmijaervi las fuerzas de Finlandia se aperciben a hacer una fuerte resistencia a toda tentativa de avance de los rusos. Se ha desmentido la noticia, trasmitida el lunes, de que las minas de níckel de Petsamo hayan sido incendiadas. Los combates librados en la región lo han sido muy lejos de allí, y por ello el importante centro minero no está amenazado.

Sesenta finlandeses evacuados del distrito de Petsamo regresaron hoy a Finlandia para prestar servicios en el ejército, después de haber dejado en Noruega a sus familias.

Los finlandeses rechazaron los ataques de los rusos en el Norte y les destrozaron sesenta aviones

KIRKENES, Noruega, diciembre 5. (AP).—Los filandeses lograron hoy, a la semi-luz de la región ártica, rechazar los ataques esporádicos de los ataques rusos, y derribar un avión de bombardeo enemigo.

Según las noticias que se han recibido en esta ciudad, los aviadores finlandeses, usando bombas incendiarias, destruyeron 60 aeroplanos rusos en un raid al aeródromo de Murmansk, puerto soviético situado a 65 millas al Sudeste de Petsamo.

También se dice que 200 soldados rusos fueron copados y capturados cerca de Salmijarvi. El destacamento puede haber formado parte de uno de infantería lanzado a tierra en paracaídas en esa región.

Tres aviones de bombardeo rusos atacaron a Salmijarvi, donde se encuentran las propiedades de la International Nickel Company, de Canadá, pero, según los finlandeses, no causaron otros daños que iniciar algunos pequeños incendios.

Los aparatos soviéticos se lanzaron dos veces sobre el pueblo, lanzando bombas, pero cuando realizaron el tercer ataque el fuego de las ametralladoras alcanzó a uno de los bombardeadores al que se vió caer en las montañas. Los otros dos aviones huyeron hacia el Norte.

La chimenea de 500 pies de altura de a fundición de níckel, una de las más altas del mundo, no ha sido tocada todavía por los aviones rusos, pese a sus tres raids.

Se reciben informaciones dando cuenta de que continúan los desembarcos rusos en la región de Petsamo, donde han construído fuertes posiciones.

Se intensificaron las actividades navales y aéreas según el frente finlandés, pero no hubo operaciones militares

HELSINKI, diciembre 5. (AP).—Ataques aéreos finlandés contra las bases soviéticas del Báltico y más allá del Círculo Artico, se anunciaron hoy, mientras las fuerzas de la pequeña república luchan por rechazar al invasor.

Los aviones finlandeses cruzaron el Golfo de Finlandia y atacaron a Paldiski, puerto del Báltico que Rusia arrendó a Estonia, según dicen noticias que se han recibido en esta capital.

Los despachos del Norte de Noruega, dan cuenta que sesenta aeroplanos rusos fueron destruídos por un ataque de los aviadores fineses que dejaron caer bombas incendiarias en una base aérea en Murmansk, puerto soviético del Artico, al Este del Norte de Finlandia.

Gran actividad naval soviética se observó esta mañana en el fjord de Petsamo, salida de Finlandia en el Artico, y se cre que los buques de guerra están convoyando tropas desde las guarniciones rusas de Murmansk, Alexandrovsk y Kola.

Intentaron los rusos un desembarco en Liinahamari, pero fracasaron, según las noticias llegadas a esta capital. Más tarde consiguieron hacer un desembarco en la desembocadura del fjord, mientras los finlandeses tomaban fuertes posiciones defensivas más al interior en la ciudad de Petsamo.

Finlandia espera la ayuda eventual de sus vecinos los países escandinavos a juzgar por la actividad que ha puesto en la fortificación de las islas de Aaland que mantienen abiertas las comunicaciones con Suecia a través del Golfo de Bothnia.

Los aviones soviéticos no han aparecido en todo el día de hoy sobre Finlandia, pero se teme que los rusos escojan el de mañana, en que se conmemora el vigésimo primer aniversario de la independencia finlandesa, para llevar a cabo ataques en gran escala.

El aniversario tendrá una mayor significación este año puesto que ocurre en momentos en que los finlandeses están luchando por su independencia contra la gran potencia de que se separaron después de la revolución rusa.

Suman dos mil los prisioneros hechos por los finlandeses a los rusos.

HELSINKI, diciembre 5. (AP.)—El ejército finlandés dió cuenta esta noche de haber hecho muchos prisioneros fusos, así como de la destrucción de ocho tanques enemigos en la península de Karelia, mientras los aviadores bombardeaban bases soviéticas situadas más allá del círculo ártico.

Las perdidas fueron infligidas a los invasores en Salmi, en la margen Norte del lago Ladoga, después que los rusos desataron un ataque con artillería pesada, usando los finlandeses sus armas automáticas con mortífero efecto.

Al mismo tiempo dice el ejército que los rusos se apoderaron de la pequeña aldea ártica de Kuelajarvi, a 50 kilómetros de la frontera.

El comunicado declara que es evidente que el ejército rojo está concentrando gran número de tropas contra el Norte de Finlandia.

Los finlandeses han anunciado que desde que la Unión Soviética comenzó la invasión, 2.000 soldados rusos y 64 tanques han sido capturados.

Gran presión se observa en la frontera oriental, donde los rusos están empleando su equipo motorizado con alguna efectividad.

Durante los dos últimos días la flota rusa ha estado bombardeando las islas exteriores del grupo Suursari, en el Golfo de Finlandia. La mayor del grupo, Tytarsaari, fué ocupada por los rusos después que la misma había sido abandonada por los finlandeses.

Los aviadores finlandeses hicieron algunos vuelos de reconomiento, atacando algunas contraciones rusas, a pesar del mal tiempo.

Los prisioneros rusos dicen que sus oficiales les explicaron que los finlandeses eran los agresores y que la guerra terminaría en unos cinco o seis días.

«EL SENADO y nuestro futuro industrial».—(Léase en la página TRES)

BUSQUEME EN LA PAGINA 3

Concentra Rusia tropas cerca de Turquía, lo que produce viva impresión

COPENHAGUE, diciembre 5. (Transocean). — La prensa vespertina danesa recoge con interés la noticia publicada por el órgano oficioso nacionalsocialista «Voelkischer Beobachter» diciendo que en la frontera meridional de Rusia se observan grandes concentraciones de tropas soviéticas y agregando que bien podría presentarse el caso señalado por Molotoff en el discurso pronunciado el 31 de octubre pasado.

Molotoff manifestó: «Turquia podría verse en tal situación que tuviese que lamentar el estado de cosas con nosotros».

El corresponsal en Berlín del diario danés «Berlingske Aftenavis» cree saber de «fuente bien informada» que las concentraciones de tropas se efectuaron en el curso de las últimas semanas.

Inútiles ataques rusos en el lago Ladoga.

HELSINKI, Finlandia, diciembre 5. (Havas).—El ejército finlandés abandonó hoy la pequeña población de Uusidkirko, cerca de la costa del lago de Karelia, así como la aldea de Valkijaervi, un poco más al Norte, cerca de la estación fronteriza de Raudu, que controla una vía férrea abandonada. Todos los lugares mencionados se encuentran en la zona del Istmo donde los finlandeses no han construído obras defensivas. Cerca del lago Ladoga las tropas finesas evacuaron las aldeas de Salmi y Suolhapi, frente a las cuales las fuerzas soviéticas atacantes perdieron mucho tiempo y muchos hombres.

El Ministerio de Defensa anuncia que las pérdidas de las unidades finlandesas desde el principio de la guerra fueron mínimas. En el lago Ladoga los barcos patrulleros rusos pretendieron, sin conseguirlo, cañonear las baterías finlandesas de la costa lacustre. Se espera que esos buques queden inmovilizados por los hielos, dentro de pocos días.

Activa la Liga la acción que tomará contra los Soviets

Hay la impresión que Francia e Inglaterra irán de acuerdo con las naciones de América

LOS DELEGADOS DE ESTA SE MANTENDRAN UNIDOS

GINEBRA, diciembre 5. (AP.)—Los delegados permanentes están preparando activamente la acción de la Liga de Naciones contra Rusia, con motivo de la apelación hecha por el Gobierno finlandés, la que ha sido apoyada por las repúblicas americanas con una solicitud en el sentido de que se proceda a la expulsión del Soviet.

Se dice que la Gran Bretaña y Francia no han tomado todavía ninguna decisión sobre el particular, pero se cree que esos dos países apoyarán también la petición de las repúblicas americanas, más que nada porque sin los Estados de Suramérice la Liga no podría considerarse como una organización mundial.

Los delegados hispanoamericanos se reunieron esta noche para tratar de la formación de lo que el presidente Costa Durel, de Bolivia, ha llamado «una política unida» acerca del conflicto fino-ruso.

La reunión de los delegados americanos se celebró de cinco a siete de la tarde en el salón de las comisiones, asistiendo los representantes de Argentina, Uruguay, Bolicia, Colombia, Ecuador, México, Cuba y Santo Domingo.

Durels, que presidió la reunión, posiblemente presidirá el próximo Consejo de la Liga debido a que Bélgica ha renunciado y también Yugoeslavia.

Para el sábado, antes de la reunión del Consejo, se ha anunciado otra reunión de los delegados americanos.

WASHINGTON, diciembre 5. (AP) En los centros bien informados se indica esta noche que Bolivia, Ecuador y Colombia, apoyarían la iniciativa argentino-uruguaya de una declaración panamericana condenando la invasión de Finlandia por Rusia.

La Embajada ecuatoriana fué notificada que el Ministro de Estado de Quito había enviado un mensaje de apoyo al Gobierno finlandés. Hace varios días la Embajada colombiana recibió de su Gobierno copia del cable que había enviado el Presidente Santos al Jefe del Ejecutivo de Finlandia.

La reciente conferencia de Panamá aprobó una resolución del Ecuador en el sentido de mantener «las actividades internacionales dentro de la moral cristiana».

El Embajador Manuel Freyre Santander, del Perú, conferenció hoy con el Secretario interino de Estado, Sumner Welles. Perú ha notificado a la Liga de Naciones que se retira de dicha organización. También han abandonado la Liga Costa Rica, Brasil, Paraguay, Guatemala, Nicaragua, Honduras, El Salvador, Chile y Venezuela.

En el Club de Oficiales de la Ciudad Militar entregará el Coronel Batista el mando del Ejército al Cnel. Pedraza

Brillantes actos en el Castillo de La Punta, en la Jefatura de Policía y revista militar en Columbia. Un banquete en honor de los oficiales ascendidos

DESPUES DE LA TRASMISION DE PODERES DIRIGIRA LA PALABRA EL CNEL. BATISTA A JEFES Y SOLDADOS

Hoy entrega el mando del Ejército Constitucional su actual Jefe, coronel Batista, al Coronel José E. Pedraza, Jefe de la División Central de la Policía Nacional y, como el primero, destacado y brillante oficial de las Fuerzas Armadas de Cuba.

Con ese motivo se van a llevar a efecto distintos actos militares, siendo el primero del extenso programa el desayuno que el Coronel Angel A. González, Jefe de la Marina de Guerra Constitucional y las fuerzas a su mando le ofrecerán al Coronel Batista en el Castillo de la Punta.

Más tarde el Coronel Pedraza ofrecerá un ponche al Coronel Batista en la Jefatura de la División Central de la Policía, al que asistirán los más altos jefes de ese Cuerpo.

Seguidamente, y poco más o menos a las diez de la mañana, se efectuarán las imposiciones de insignias a los nuevos oficiales ascendidos. Este acto, que resultará solemnísimo, se llevará a cabo en el polígono de la Ciudad Militar, siendo el oficial revistador en esta ocasión el propio Jefe del Ejército Constitucional, Coronel Fulgencio Batista y Zaldívar.

Inmediatamente después habrá la revista militar.

A continuación ofrecemos el orden de la misma y los jefes que la mandarán:

Además del oficial revistador, ya citado, tendrá a sus órdenes en la plana mayor a los comandantes Rogelio López Jorge, jefe del Cuerpo de Aviación Militar, y José Rodríguez Corzo; y a los capitanes Francisco Torres y Antonio Travieso.

Fungirá como jefe de las tropas que van a desfilar el coronel auxiliar Julio Velasco. Ayudante General del Ejército, con su plana mayor, integrada por el capitán ayudante Rogelio Jorrín, los capitanes Jesús García Fiallo, José García Montero, los tenientes José Marrero y A. Abreu, cuatro clases y cuatro soldados.

Desfilarán tres batallones de Infantería, mandados por el comandante Manuel S. Pérez Alfonso, comandante Dole y M. Alvarez Margolles. Estos batallones estarán compuestos por tres compañías de tres pelotones y tres escuadras, seguidos los batallones de la Banda de Música del Sexto Regimiento.

También desfilará un batallón del Regimiento Séptimo, que será mandado por el comandante Bilbatua. Otro batallón de la División Central de la Policía Nacional, al mando del comandante Serra y el Regimiento de Infantería de la Marina de Guerra Constitucional, al mando del comandante Rafael de la Paz Serra.

Durante la parada, en la que las tropas anotadas desfilarán por frente de los nuevos oficiales ascendidos, el coronel Batista dirigirá breves palabras, sentidas y cordiales, a sus viejos compañeros de armas.

Terminada la revista militar todos los presentes irán al Club de Oficiales de la Ciudad Militar donde se les servirá un almuerzo que ofrece a los señores ascendidos el Coronel Batista. En esta ocasión, en ceremonia imponente y transcendental, el Coronel Batista entregará el mando a su sucesor, el Coronel Pedraza.

Y, por último, el jefe de la Revolución de Septiembre del año 1933, dirigirá un discurso a los oficiales y tropas allí reunidas.

LOS GRANDES PROBLEMAS NACIONALES DE ACTUALIDAD

Los obstáculos en el camino del Tratado adicional

La aprobación del Tratado comercial adicional entre Cuba y los Estados Unidos, la importancia del cual para ambos países hemos señalado en artículos precedentes, ha tropezado con obstáculos que deben procurar allanarse a la mayor brevedad posible. Unos, es probable que se refieran a las estipulaciones del Tratado en sí mismas; otros, quizás, a diversas causas colaterales, de carácter accidental unas, de orden general y permanente otras. Un análisis de esos supuestos obstáculos—y empleamos el término «supuestos» porque no debe perderse de vista la incompleta información de que dispone la prensa sobre una negociación tocante a la cual se guarda la natural reserva diplomática—parécenos que puede ser útil para ayudar a la rápida tramitación de un convenio que estimamos de urgente necesidad.

Los obstáculos referentes a las estipulaciones comerciales del proyectado convenio, abrigamos la convicción de que no han de ser insuperables si éstas se consideran en sí mismas. Las negociaciones generalmente de manera formal sino después que en conversaciones informales previas, cada parte ha expresado a la otra sus aspiraciones en líneas generales, llegándose a la conclusión de que ofrecen una base satisfactoria, en principio, para un arreglo recíprocamente ventajoso. La negociación de un convenio comercial entre dos países, implica siempre un estado de buena inteligencia entre ambos, y un deseo de mantenerla y de afirmarla sobre el sólido cimiento del mútuo apoyo económico. A diario puede observarse que el distanciamiento político de las naciones se traduce no sólo en serios impedimentos para la conclusión de acuerdos comerciales, sino que también es la causa de que se anulen o se cancelen los ya existentes, de que se establezcan cuotas limitativas o embargos, y hasta de que se apele a procedimientos populares de «boycott» más o menos estimulados con la encubierta o francamente declarada aprobación de los gobiernos.

La conclusión a que se llega, por consiguiente, es que si Cuba y los Estados Unidos iniciaron formalmente las negociaciones para el convenio adicional, fué porque conociendo cada parte las aspiraciones fundamentales de la otra, las encontraron armonizables con las suyas propias, y porque ambos Gobiernos estaban colocados en un plano de buena inteligencia y de cooperación. Si ello es así, como parece lógico suponer, y si con posterioridad al inicio formal de las negociaciones, las buenas relaciones entre Cuba y los Estados Unidos no han sufrido quebranto alguno, y los deseos de cooperación han persistido, y esta cooperación se ha hecho más necesaria que nunca a causa de la guerra, debe admitirse que cualquier disparidad de criterio sobre el ajuste de las compensaciones no ha de ser, ni puede ni debe ser un obstáculo insuperable para llevar a buen término el pacto mercantil. Que Cuba y los Estados Unidos no pudieran entenderse en las actuales circunstancias sobre los términos de un convenio comercial como el proyectado, sólo por negarse cada parte a ceder algo en beneficio de la otra, sería un hecho muy lamentable, de pésimo efecto en toda la América. Haría nacer la sospecha de que a pesar de las reiteradas declaraciones de las Cancillerías de este Hemisferio a favor de la solidaridad y de la cooperación interamericanas, tan pronto como se sale del terreno de las expresiones generales de cortesía diplomática para entrar en el de la aplicación efectiva de los principios proclamados, se tropieza con dificultades invencibles. Aun cuando se pretendiera explicar de tal o cual manera, el hecho revelaría una intransigencia opuesta a todo verdadero espíritu de solidaridad y de cooperación económicas. La firma del convenio, haciendo cada parte las concesiones necesarias, constituiría, a la inversa, un ejemplo fecundo y estimulador para todos los países americanos. Sería un paso más, dado muy en firme, en el propósito de estrechar las relaciones de buena vecindad y de apoyo recíproco entre nuestros pueblos, y una demostración de que en medio de la guerra y de los desastres provocados por los irreconciliables antagonismos europeos, la América continúa avanzando, sin interrupción, por el camino de una paz cada día más sólida, cimentada en una política intercontinental de la más ancha y generosa base económica.

El ajuste de las compensaciones económicas, por muy hacedero que sea si se prescinde de un cicatero regateo, midiendo con cuentagotas lo que se ha de ceder de cada lado, o pretendiendo aplicar cada parte a la otra la ley del embudo, no podrá efectuarse fácil y rápidamente, sin embargo, a menos que la negociación se desarrolle en un plano de mutua confianza y buena fe, que se prescinda de toda clase de prevenciones y prejuicios, y que los negociadores de un lado de la mesa traten de situarse en el punto de vista de los del lado opuesto, único medio de apreciar en su justo valor lo que cada uno demanda.

En los tratos de un pueblo grande, poderoso y rico, con otro pequeño, de escasa fuerza y de limitados recursos económicos, y éste es el caso de los Estados Unidos y Cuba, entran siempre factores psicologicos especiales contra cuya desfavorable influencia hay que prevenirse. El pueblo fuerte tiene la propensión a sobreestimar los beneficios que ofrece, a considerarlos no como meros términos de arreglo de un pacto mercantil mutuamente ventajoso, sino como favores excepcionales otorgados con generoso espíritu de desprendimiento. En tal virtud, se halla propenso a mostrar impaciencia, disgusto y hasta irritación en no pocos casos, cuando la otra parte opone reparos, procura obtener mayores ventajas y tacha de excesivas las peticiones que se le formulan. De parte del pueblo pequeño hay, en marcado contraste, una casi invencible prevención a estimarse presionado y coaccionado por el fuerte, a considerar abusivas las demandas de éste, y a medir el alcance y la significación de las mismas no tanto en relación a su estricto valor mercantil, sino con referencia al supuesto propósito de explotación que revelan. No hay medio humano de evitar esta falsa actitud mental de cada parte, si el poderoso no se previene contra la propensión a asumir un papel de protector cuyos favores no se discuten, y si el pequeño no se sustrae enérgicamente a la tendencia a juzgar las cosas no por lo que son en sí, sino con arreglo a supuestas intenciones de explotación y estrujamiento.

En la tramitación de un arreglo mercantil de los Estados Unidos con la Gran Bretaña, el negociador americano nunca asumiría actitudes de protector ni de filántropo; discutiría los asuntos en el plano del negocio sencillamente. Por tal motivo, estaría en la mejor posición para apreciar los reparos y las peticiones del negociador británico. De la misma manera, en un trato comercial con Honduras o con Haití, Cuba no consideraría las demandas hondureñas o haitianas, por exageradas que fuesen, como abusivas, ultrajantes o reveladoras de un propósito de explotación imperialista. Las calificaría de infundadas, de inaceptables, de ser la expresión de un conocimiento erróneo del problema, etc., pero nunca de que constituyen un atentado a la soberanía cubana, ni de que con ellas pretenden hondureños o haitianos humillar y ultrajar a Cuba. Se recordarían, probablemente, los viejos refranes castellanos de que en pedir no hay engaño, de que contra el vicio de pedir hay la virtud de no dar, y otros por el estilo, pero que los hondureños le pidiesen a Cuba la luna no se estimaría como un crimen. Si el cubano no se coloca por sí mismo en la posición inferior de protegido, tampoco debe irritarse ni considerarse víctima de desmanes imperialistas porque los americanos, cuyo espíritu mercantil es bien conocido, por cada dos que ofrezcan pretendan obtener cuatro o más si pueden. Nosotros que nos las damos de listos en todos los casos procuramos hacer lo mismo, siempre que está a nuestro alcance.

En los Estados Unidos está arraigada la idea entre no pocos elementos, obra de una tendenciosa propaganda de nuestros adversarios, de que toda concesión mercantil a Cuba es un subsidio. En Cuba hay no pocas personas que en toda demanda compensatoria americana no ven sino un atropello imperialista. Hay que substraerse al peligro de una y otra sugestión. Hasta el presente—y así debemos desear que ocurra en lo futuro—las concesiones americanas a Cuba, expresión, en el fondo, de la disposición amistosa que traduce toda concesión mercantil, han sido concesiones comerciales en el riguroso sentido del término, reciprocadas adecuadamente por nosotros. Las demandas americanas, a su vez, nunca han sido, desapasionadamente hablando, abusos imperialistas. Han traducido, sencillamente, el deseo de obtener ventajas comerciales valiosas al menor costo posible, aspiración natural de un país cuyo genio industrial y cuya habilidad para los negocios son bien conocidos, sin que cedan en nada a los de holandeses y británicos los más afamados mercaderes y negociadores de los tiempos modernos.

Cubanos y americanos, animados de un sincero deseo de buena inteligencia y de cooperación, y prevenidos contra las tendenciosas propensiones psicológicas a que nos hemos referido, estarían en condiciones de allanar todos los obstáculos, si es que existen, para la pronta y fácil aprobación de un Tratado adicional al de 1934, altamente ventajoso para ambas partes.

EL PROXIMO ARTICULO:

LAS REALIDADES DE NUESTRO COMERCIO EXTERIOR.

BLINDADO EL PUENTE DE MANDO DEL «SCYTHIA»

NUEVA YORK, diciembre 5. (AP). El trasatlántico «Scythia», de la Cunard White Star Line, llegó hoy, procedente de Liverpool, con 218 pasajeros, de ellos 100 judíos alemanes refugiados y 25 ciudadanos de los Estadso Unidos.

A ambos lados del puente de mando del barco aparecen dos casetas con blindajes y ventanillas de vidrio, a prueba de balas, que sirven para proteger a la oficialidad en el caso de un combate en el mar.

El «Scythia» monta un cañón de seis pulgadas y un cañón antiaéreo a popa.

M.E.C.D. 2016

CONVOCADAS PARA POSTULAR LAS ASAMBLEAS MUNICIPALES Y PROVINCIALES DE LOS PARTIDOS DE GOBIERNO

CARTAS DE "SAN VICENTE"

SANCHO PANZA A DON QUIJOTE

..."Y magüer su señoría no tenga puesto su caletre en las tristes realidades del suelo sino en la ideal altura de la caballería andante (que es como tenerla en los astros) no por ello ¡válgame Dios! voy a creerle menos enterado de las cosas que en este mundo acaecen, y más si son cosas de bulto, de esas que se salen del molde de lo vulgar cotidiano.

¿Cómo, pues, iba a suponer yo que no os hubierais enterado del regreso a la Habana del presidente desta ínsula mi señor Don Federico Laredo?

Sin dudas sábelo ya vuesa merced por los periódicos, los cuales siempre están sobrados de noticias aun cuando no las escriban todas; y hacen bien en guardarse algunas dellas, que quien da cuanto tiene a pedir se queda.

Nunca fuera de mi entero agrado—júrolo a vos en mi ánima—que mi señor Don Federico Laredo se partiese tan presto de "San Vicente" (que es una bendición de Dios) para meterse en Palacio que, a lo que entiendo, es fuente de angustiantes trabajos y manantial de inagotables preocupaciones y donde, a mayor abundamiento, estando en él, le agobian todo jaez de demandas; y si algún don recibe a cambio de dar, es como aquél de los leones de que le hizo gracia Don José Enrique Bringuier.

Ciertamente estos leones son agora cachorros, pero andando andando los días arribarán a la edad del ciudadano y entonces será el pedir que les abran espacio entre los covachuelistas del Estado; cosa a que tienen derecho como todo hijo de vecino.

Parecerá exagerado mi pronóstico, pero el cielo me es testigo que no exagero. El tiempo está por delante. Ténganos el pie al herrar y sabrá del que cojeamos, y a Dios veámosnos, como dijo un ciego a otro.

Muchas veces (tantas que he perdido la cuenta) le dije muy pasito a mi señor Don Federico Laredo que se mantuviese por aquí lo más posible holgándose en la paz y delicia deste rinconcito pinareño, cuya idílica hermosura no le va en zaga a ninguno otro... pero como al que olean!...

El señor Presidente dióme del sandio y del entrometido, echó de lado mi advertencia que era como haberla echado yo en saco roto, "lió sus matules" según afirman los vegueros del lugar cuando aluden a componer el equipaje, y alegando que el deber le llamaba allá se ha ido y allí está, cosechando los sinsabores que traen el ronzal el gobierno de una ínsula preñada de punta a rabo de problemas económicos y políticos.

Quien bien tiene y mal escoge por mal que le venga que no se enoje. Digo esto porque estoy viendo a mi señor Don Federico Laredo enfrascado de nuevo en las arduas cuestiones y menesteres del tabaco, del azúcar, del turismo, de la Constituyente, de los compromisos presupuestales, de las elecciones próximas y de los tributos pronto a establecerse, los cuales, por ser cosa de pago, a nadie agrada. De poco vale que se le haga saber a las gentes que el Estado no vive del aire y que el maná, si bien cayó del firmamento, fué sólo para los hebreos que Moisés había libertado del Egipto.

Pero añada todavía vuesa merced a esos "problemas de grande envergadura" (como los califica Don Francisco Lorié y Bertot) otros más pequeños, tal verbi-gracia: la ley de amnistía y la pretensión de los congresistas de suspender por 15 días la inamovilidad de los empleados públicos concedida con motivo del período electoral.

La medida—aseguran los que la amparan y tienen en buen acogimiento—va encaminada a facilitarle al Gobierno la manera menos engorrosa de reorganizar el personal de los Departamentos.

"Toma el gallo, daca el gallo, quédense las plumas en la mano" hanse dado a pensar los covachuelistas al anuncio del movimiento burocrático. Muérense de miedo—y es justo que se mueran—pues en el quita y pon pierde las bragas Simón. ¿Quién no sabe que la puerta abierta al santo tienta?

No faltan quienes sospechen que esa ley se asemeja por lo terrible y afilada a la espada que un cortesano de Siracusa suspendió, atada por una tenue crin, sobre la cabeza del rey Dionisio como para darle a entender que a la hora de la degollina ni el gato se escapa de la cocina.

En los pasillos del Capitolio unos dicen que ansí y otros que del revés, pero vos juro mi señor Don Quijote que si conflictos de ese talante ocurriesen en la ínsula que me habeis prometitdo de administrar, yo por mi cuenta y riesgo haría retirar la espada y escondella en sitio seguro para honor y reverencia de las fiestas pascuales que se hallan a las puertas. Lo que sería un largo respiro, a más de consolador, para los empleados que deseean recebir, cantando villancicos y asando castañas, a Jesús Nuestro Señor, quien habrá de venir en un pesebre para enseñarnos con su ejemplo que aquél que se humilla será ensalzado.

"Gloria in excelsis Deo".

Y pongo punto por hoy.

A los pies de vuesa merced vuestro más fiel escudero que os besa la mano:

Sancho Panza.

Vale: Tengo muy observado que en Cuba hay, para todos los males, un solo remedio, el cual se aplica como el manajú a toda suerte de dolencias; y ansí cuando hay una gran sequía en los campos no se acude a las rogativas para que llueva, sino que se quiere atraer el agua dejando cesantes a los empleados públicos, con lo que éstos se quedan pidiendo el agua por señas.

En mi ínsula los covachuelistas serán inamovibles como las rocas, magüer dejase de llover por los siglos de los siglos.

De lo contrario llévese el diablo cuantos gobiernos hay en el mundo, que sin gobiernos salí del vientre de mi madre, sin gobiernos he vivido hasta aquí y sin gobiernos me iré a la sepultura cuando Dios sea servido.

Por la copia:

J. Castelló MONTENEGRO.

NUMEROSAS AUDIENCIAS FUERON CONCEDIDAS POR EL JEFE DEL EJERCITO

El coronel Batista, Jefe del Ejército Constitucional, recibió ayer, en su residencia de la Ciudad Militar, al general Rafael Montalvo; al comandante Bernardo García, al teniente coronel Sosa de Quesada, al teniente coronel Despaigne, al teniente coronel Manuel Benítez, al teniente coronel Abelardo Gómez Gómez, a los tenientes coroneles retirados, Desiderio Sánchez y Gonzalo García Pedroso; a los representantes Armando Infante y Manuel Balán, al senador Ernesto Rosell, al secretario de Sanidad doctor Juan de Moya; a los representantes Pardo Machado, A. García Guerra y Tomás Galdés; a Arturo Don, José I. Varela, Dr. Andrés Rivero Agüero, a los coroneles Julio Velasco y Manuel López Migoya, al Secretario de Defensa doctor Domingo Ramos; al doctor Edgardo Buttari, ex-Secretario de Comercio y el Secretario de Agricultura, ingeniero Amadeo López Castro.

AVANZADA NACIONALISTA EN REGLA

Telefónicamente nos informó nuestro compañero Hernández que en el vecino pueblo de Regla se había reunido anoche la Avanzada Nacionalista para proclamar al coronel Batista candidato a la Presidencia de la República y a «Cheo» Prieto para representante.

El suceso en que resultó muerta de un balazo la Sra. Agueda Borges, se ha comenzado a ver en la Audiencia

Se originó en Cárdenas y Arsenal al agredirse a tiros dos viejos rivales. Hoy se hará cargo de la Fiscalía de la Audiencia el Dr. Ferrán. Horas laborables en los Tribunales

Comenzó en la tarde de ayer, ante la Sala Segunda de lo Criminal de la Audiencia, el juicio del proceso contra Rómulo Becerra y Arístides de la Luz Martínez, por los sucesos sangrientos ocurridos en 8 de Mayo de este año en Cárdenas y Arsenal, cuando dichos procesados, enemistados profundamente desde el año 1932 por haber dado muerte el segundo a un hermano del primero, y además por haberse hecho ambos mutuas agresiones, se enfrentaron en dicho lugar, acometiéndose una vez más con los revólvers que ambos portaban. De la Luz se refugió tras las columnas que allí existen, y Becerra dentro de un ómnibus de la línea de Colón-Habana, que por allí transitaba, cruzándose entre los dos varios disparos, uno de los cuales alcanzó a la señora Agueda Borges, que venía de Colón en dicho vehículo, a la que produjo una herida de tal gravedad que falleció casi instantáneamente.

Por esos hechos, el Teniente Fiscal Dr. René Ferrán, pide para Becerra, por homicidio perfecto, consumado, o sea por la muerte de la señora Borges, veintiséis años y ocho meses de reclusión, y para de la Luz, por homicidio imperfecto, o sea disparo y lesiones, ocho años de privasión de libertad, debiendo aquél indemnizar a los herederos de la víctima en $5,000.00. Aprecia el Dr. Ferran la agravante de uso de arma sin licencia.

En la sesión de ayer se practicó la prueba de confesión, durante la cual los procesados dijeron que se habían visto en la necesidad de disparar el arma contra el otro al ser agredido injustamente, sin que tuvieran intención de causar daño alguno, más que el natural de la defensa que cara cual hacía de su vida que estaba en peligro. También se practicó parte de la prueba testifical y el juicio se suspendió para continuarlo el próximo día 15 de los corrientes, a las dos de la tarde. Son defensores los doctores Francisco Carone y Enrique Recio, e integran el tribunal los doctores Ramón J. Madrigal, Presidente, y Leopoldo Meruelo y José Manuel Allo Govín, Magistrados; Secretario el Dr. Raúl Díez Muro.

Se hará cargo de la Fiscalía hoy el Dr. Ferrán

Por licencia concedida al Dr. Cayetano Socarrás, Fiscal de la Audiencia de esta provincia, de veinticinco días, que tiene necesidad de trasladarse a los Estados Unidos a asuntos familiares, se hará cargo hoy de la jefatura de ese Ministerio el Dr. René Ferrán, Teniente Fiscal, a cuyo frente estará mientras dure la ausencia del doctor Socarrás.

La Audiencia por la mañana; el Supremo por la tarde

Hoy, por ser día anterior a no laborable, la Audiencia celebrará sus actos por la mañana, de ocho a doce. Pero el Tribunal Supremo, que no sigue esa norma, lo celebrará por la tarde, de doce a cinco.

HOY SE REUNE LA ASAMBLEA PROVINCIAL REALISTA

La Asamblea Provincial del Partido Nacional Revolucionario (Realista) se reunirá esta noche en San Ignacio 653, a los efectos de cumplimentar requisitos que determinan el Código Electoral vigente y los Estatutos del Partido.

En esta reunión serán acordadas postulaciones.

Informan sobre el resultado comicial en varios colegios

Anulados algunos en Quiebra Hacha, Esmeralda, Mariel y en Consolación del Norte, uno

El Tribunal Superior Electoral acordó no ser necesario decir a la Provincial de Oriente lo que interesó del mismo el candidato Dr. José Alberni, de que se diga a aquella Junta la necesidad en que se encuentra de revisar toda la documentación de los colegios del Cobre que tiene que escrutar. Adujo el Tribunal para esa negativa que el expresado candidato ha denunciado ya los fraudes que dice cometidos en esos colegios.

Los comicios en varios colegios

El Tribunal quedó enterado de los siguientes extremos:

Que no dejó de funcionar ningún colegio en la provincia camagüeyana, pero que la Provincial acordó anular las elecciones celebradas en el número 3 del barrio Guanaja, del Término de Esmeralda.

Que se acordó por la Provincial pinareña la nulidad de los comicios en los colegios Quebra Hacha y San Juan Bautista 1 del Mariel y San Andrés 2 de Consolación del Norte.

Que no se celebraron elecciones en el colegio único del Barrio Caimanera de Cienfuegos y que la Provincial villareña acordó declarar nulas las elecciones del colegio 10 del barrio Egidos y Malezas del Municipio de Santa Clara.

Que la Provincial de Oriente se reserva sobre los colegios Mayar y San Luis para el momento final del escrutinio.

Y que hubo elecciones y se practicaron escrutinios primarios en los colegios 3 de Alonso Rojas, 4 de Lajas, 2 de Legua, 2 de Ruiz y 2 de Santa Clara, del Término de Consolación del Sur.

El Dr. González Pérez Alejo, Presidente

El Dr. Eugenio Eduardo González Pérez Alejo, se ha hecho cargo de la presidencia de la Provincial habanera por indisposición del Dr. Domingo Macías, Presidente en propiedad.

También tomó posesión de la presidencia de la Provincial matancera el Dr. Manuel Miranda.

PALACIO

El Secretario de Agricultura

Departiendo con los reporters palatinos el Secretario de Agricultura, ingeniero López Castro, manifestó que el Departamento a su cargo no se ha negado a abonarle a cierta firma neoyorkina, la suma de cuatro mil pesos por las pinturas del pabellón de Cuba en New York, estando por el contrario dispuesto a abonar la deuda siempre que dicha firma justifique la procedencia de la misma con la exhibición de contratos, etc., etc.

Respecto a esta cuestión se ha planteado un pleito en los tribunales de los Estados Unidos, cuyo fallo acatará Cuba si se le condena a pagar, pero a condición de que haya razón documental para ello.

El Secretario de Defensa

Volvió a Palacio ayer el Secretario de Defensa doctor Domingo F. Ramos, quien se dijo, recogió la firma del señor Presidente en decretos relacionados con el retiro del Jefe del Ejército Constitucional y otros miembros de esta institución.

Turismo

Con el Jefe del Estado conferenciaron ayer el presidente de la Compañía del Hipódromo, el abogado de la compañía señor Suárez Rivas y el alcalde de Marianao señor Alpízar.

Trataron de los premios que concederá el Hipódromo—en un total de doscientos mil pesos—para las carreras próximas, como atracción turística.

El Ayuntamiento de Marianao, el Hipódromo y el Estado contribuirán a formar el fondo para los premios.

Congresistas

Visitaron al señor Presidente los congresistas:

Camacho Covani, para solicitar obras públicas con destino a Oriente.

Frank Carrillo, para obras públicas en las Villas.

Guillermo Alonso Pujol, para asuntos legislativos.

Ernesto Rosell, para solicitar la continuación de la carretera de Florida a la Esmeralda.

Marcelino Garriga, presidente de la Cámara, para asuntos legislativos.

Ramón del Collado, senador y presidente del CND, para asuntos políticos.

Rodríguez Benavides, para obras públicas con desino a Sagua.

Santiago Verdeja, presidente del Senado, para cambiah impresiones sobre la ley de impuestos.

Carlos Saladrigas para asuntos legislativos.

Matías de la Fuente, para obras públicas en Pinar del Río.

Conferencia política

Sobre problemas políticos de los partidos gubernamentales conferenciaron ayer en Palacio el senador Alonso Pujol, y los representantes Pagés, López Blanco, Carbonell, Madrazo y otros.

El Comandante Bernardo García

Para cuestiones relativas al Cuerpo de la Policía Nacional, conferenció con el Jefe del Estado el comandante Bernardo García.

El Capitán Estévez Maymir

Ha sido ascendido al grado de comandante el capitán Estévez Maymir, jefe de la Casa Militar del Presidente.

Secretarios con el Presidente

Despacharon asuntos de sus respectivos Departamentos con el señor Presidente los Secretarios de Comunicaciones, Gómez, de Hacienda, Ochotorena, de Comercio, Bonachea, de Obras Públicas, Rivas, y de Sanidad, Moya.

Obras Públicas

Con el señor Presidente se entrevistaron ayer el ingeniero Mendigutía y el contratista P. del Portal respecto al inicio de las obras del acueducto de Santa Clara y a la continuación de algunas carreteras en aquella provincia cuya ejecución se encuentra en suspenso.

También visitó al Presidente con relación a la construcción de caminos vecinales el ex-Secretario de Obras Públicas señor Ruiz Williams.

¡La Templanza en las Comidas Significa Salud!

Está probado que comer demasiado causa más muertes que el hambre. Generalmente, la indigestión ácida comienza por una ligera indigestión, que después produce fermentación. La fermentación con frecuencia irrita las paredes del estómago y causa acedía, eructos y gases.

Pero no se desespere

Una o dos cucharaditas de Bisma-Rex corrigen con prontitud la acidez del estómago y el malestar que se derivan de comer y beber en exceso, neutraliza los ácidos irritantes, elimina los gases y forma un revestimiento calmante en la suave membrana del estómago. Millones de frascos de Bisma-Rex son vendidos cada año, lo que prueba la aceptación que tiene.

Bisma-Rex en dos tamaños. (4¾ y 16 onzas.)

Rexall significa calidad y más cantidad por menos dinero.

ORDERLIES REXALL—un laxativo económico que no produce cólicos nocivos.

BISMA-REX Un Producto Rexall

ALIVIA la INDIGESTION en 3 MINUTOS

Celebraron los "leones" de La Habana su sesión semanal en los salones de la Escuela Industrial de R. Boyeros

Acompañados del profesorado visitaron todos los talleres. Un homenaje a la memoria del Embajador de los E. U. Mr. Wright. Los **leones** obsequiados con obras de los alumnos

La sesión-almuerzo correspondiente al martes de la semana en curso del Club de Leones de la Habana, se celebró ayer en la Escuela Técnico-Industrial «Enrique José Varona», en Rancho Boyeros, con asistencia de gran número de miembros de la institución, siendo cortésmente atendidos por el profesorado de aquel centro docente, cuya buena organización y eficiencia pudieron comprobar.

Recorrieron los talleres de pintura decorativa, electricidad, soldaduras, mecánica de autos y de máquinas, fundición, herrería, carpintería—de ribera y ebanistería—, generadores y motores, modelado y talla, ornamentación industrial, cerámica, bromatología, jabonería y el laboratorio, no pudiendo visitar el departamento de Agricultura y sus campos de cultivo por falta de tiempo.

El acto fué organizado por dos «leones», profesores de la Escuela Técnico-Industrial, el de Física, ingeniero Angel Ruiz, y el pintor-decorador José Hurtado de Mendoza, con la cooperación del director y del secretario de la Escuela, señores Ramón Marrero y Carlos Mendoza, los que tomaron asiento en la mesa de honor, junto al gobernador del Distrito «C» (Cuba) de la Asociación Internacional de Clubs de Leones, señor José Bueno, presidente del de Santiago de Cuba, del doctor Emilio Marill, que lo es del de la Habana, con el secretario del mismo, doctor Martínez Morales, y el ex gobernador doctor Ramiro Collazo.

La sesión comenzó con el Himno Nacional, que cantaron a coro, puestos todos de pie, a los acordes de la Banda de Música de la Escuela, que dirige el profesor Toledo y que aun cuando apenas lleva dos meses de organizada, ya tiene varias piezas en su repertorio con las que amenizaron el almuerzo.

El doctor Marill pronunció un breve y muy oportuno discurso manifestando el regocijo de los visitantes por sentarse en las mismas mesas y usar la misma vajilla que momentos antes los 500 muchachos pobres que en la Escuela estudian para artesanos, preparándose perfectamente, con lo que puede asegurarse que serán hombres útiles y dignos en el mañana. Destacó el hecho de ser la primera vez que el Club se honra con la presencia de Mr. «Pipi Gud» (Pepe Good: José Bueno), nuevo gobernador de los Clubs de Cuba, presentando a todos los compañeros al director, secretario de la Escuela, a los organizadores del acto y a los otros profesores presentes, señores Francisco Saurí, Eugenio de Bernard, Mario Mascaró y Angel Mones.

Seguidamente el doctor Martínez Morales cumplió el requisito reglamentario de dar cuenta de los asuntos de Secretaría, tras lo cual leyó unas sentidas cuartillas sobre la desaparición del «león» doctor Jurado Cubas, cuyas virtudes como caballero y como «león» ensalzó cumplidamente, informando que el compañero Arturo Alfonso Roselló había despedido el duelo con una hermosa oración fúnebre. Después anunció el regreso del compañero Juan Joaquín Otero, que llega por avión de los Estados Unidos el día 12.

El gobernador, señor José Bueno, improvisó un discurso ameno, mezclando la nota humorística con las de orientaciones del leonismo. Elogió la labor de las comisiones y de las subcomisiones que están organizando cuanto se refiere a la Convención de 1940, y terminó afirmando que espera la cooperación de todos los «leones» de Cuba para que esa asamblea internacional deje satisfechos a los miles de concurrentes extranjeros que se esperan en la Habana para fines de julio.

Los señores Mesa y Galloway dieron cuenta, siempre en broma, del viaje a Isla de Pinos para la inauguración del Club de Nueva Gerona.

Entonces vino la sorpresa: el obsequio de la Escuela al Club de un cenicero de madera con su pie, torneado; un jarrón florero—cerámica—ornamentado con cabezas de leones; una estilizada cabeza de mujer, otra pieza de cerámica y una cabeza de Martí, en yeso patinado, que recuerda mucho a la original del notable escultor cubano J. J. Sicre. Todos esos objetos merecieron las más justas alabanzas y servirán de premios de asiduidad leonística.

Hicieron uso de la palabra después los profesores ingeniero Angel Ruiz, el señor Carlos Mendoza y el director Ramón Marrero, para declarar su complacencia por aquella visita colectiva tan importante, que ha servido para dar a conocer a un grupo de hombres prominentes en sus respectivas actividades la organización y utilidad de la Escuela, creyendo que servirá a los alumnos para en el futuro hallar trabajo y para que los «leones» atentos siempre al interés colectivo, traten de prestar ayuda indirecta a esos alumnos.

Terminó el doctor Marill comentando la triste nueva del fallecimiento del Embajador de los Estados Unidos, mister Butler Wright, «amigo de Cuba y del Club de Leones», a cuya sesión del 10 de octubre último hubo de asistir. Al igual que cuando se trató del doctor Jurado Cubas, todos se pusieron de pie, en silencio, durante un minuto, en homenaje y recuerdo de los desaparecidos. El doctor Marill dijo además, que así como cada año el Club visita a los ciegos y a los niños de la Beneficencia, va a proponer en junta directiva que se acuerde la visita periódica a la Escuela Técnico-Industrial.

Con la bienvenida clamorosa al tesorero del Club de Matanzas, señor Rafael Díaz Tellaeche, se dió fin al acto.

En «petit comité» el director y algunos profesores con el doctor Marill y dignatarios del Club cambiaron impresiones con nuestro compañero Maribona sobre un proyecto de éste, sometido a la consideración de la Corporación Nacional del Turismo, sobre «la casa del souvenir cubano», donde podrían figurar muchos producidos en la Escuela Técnico-Industrial, tema al cual dedicarán especial atención los «leones» próximamente.

Suspendida en sus trasmisiones la CMCJ de Camagüey

Mejorado el servicio en el Centro Telefónico Oficial. Un moderno sistema de luces

El Centro Telefónico Oficial, del que es Jefe el antiguo y competente funcionario de la Secretaría de Comunicaciones, señor Luis Rovira Cepero, acaba de ser objeto de múltiples mejoras, entre las que se cuenta la instalación de un sistema de luces en las pizarras que permiten una más eficaz vigilancia del servicio por los jefes en turno. También se ha efectuado la construcción de un transformador de corriente de 220-V, a 5 volts, que representa un notable ahorro en el consumo de las baterías secas y además se ha construído una mesa de pruebas, sin costo alguno para el Estado, en la cual ha sido instalado un voltímetro que indica de manera eficiente toda clase de averías en los conductores que se prueban.

También ha sido sometida a la Gómez, Secretario de Comunicaciones, una nueva modificación que mejorará aún más el servicio telefónico oficial.

El señor Luis Rovira Cepero, ha sido muy felicitado por la realización de esas mejoras en el servicio telefónico oficial.

Rasgo generoso del Colegio de Procuradores

El decano del Colegio de Procuradores de la provincia de la Habana, señor Rogelio Galletti Pimentel, ha dirigido un atento escrito al Secretario de Comunicaciones, señor Francisco Gómez, manifestando que aquella corporación, a fin de contribuir a la laudable obra de sostener los Hospitales Antituberculosos, no obstante gozar de la franquicia postal, fijará en su correspondencia, durante los meses de diciembre y enero, el sello semi postal de un centavo, del Consejo Nacional de Tuberculosis pro Hospitales Infantiles, que se exige para la correspondencia particular.

Ha sido comentado favorablemente este acto espontáneo y generoso del Colegio de Procuradores de la provincia de la Habana.

Suspendida temporalmente una Estación de Radio en Camagüey

El Secretario de Comunicaciones, señor Francisco Gómez, por resolución 387, han sido suspendidas todas las trasmisiones de la Estación Radiodifusora Comercial CMCJ, propiedad del señor Fernando Torres Bolaños, hasta tanto sean cumplimentados por dicho permisionario todos y cada uno de los requisitos que le fueron exigidos para legalizar el traslado e instalación de dicha planta en el edificio situado en Avenida de la Libertad No. 3, en Camagüey.

NOTAS POLITICAS

RECLAMAN LOS NACIONALISTAS LA ALCALDIA DE LA HABANA

Adhiriéndose al movimiento iniciado por la Sargentería nacionalista de esta Capital que constituyó un Comité de Defensa Pro Alcaldía de la Habana, en Asamblea celebrada recientemente y a la que concurrieron elementos significados del punismo, se reunieron en Atarés y Rodríguez, los Delegados a la Asamblea Municipal de la Habana del Partido Unión Nacionalista, aprobándose por unanimidad entre otros el siguiente acuerdos: «Que los Dedelagos a la Asamblea Municipal de la Habana, del P. U. N. que estampan su firma en este documento, acuerdan como declaración de principios, desautorizar toda gestión relacionada con los ajustes coalicionistas, que no tengan por base el reconocimiento del derecho que le asiste al Partido Unión Nacionalista, a la posición de la Alcaldía de la Habana, posición ésta, legítimamente ganada por nuestros sufragios emitidos en las urnas electorales, ya que igual derecho reconocemos a aquellos partidos que por su posición mayoritoria en otras provincias reclamen en las mismas posiciones preferentes»:

Enrique Gaytán, Ramón Sta. María, Dr. Perfecto Suárez, José M. Herrero, José Pita, J. Vidal Mena, Dr. Juan M. Ferrer, Alipio Zuasnábar, Domingo Santos, Francisco Vidaillet, Georgina Blanco, Dr. Armando de la Vega, Domingo Galindo, Dr. Sanjisu, Manuel de la Providencia, Victoria Herrera, Luciano Torrles, Rogelio Alonso, Víctor Beas, Marcelino Tato, Dr. Orosman Viamontes, José L. Márquez, Manuel Zarza, Antonio Hernández, Pablo Balsinde, Nicolás Linares, Juan M. Fernández, Francisco Medina, Pedro Esquivel, Eugenio García Cárdenas, Mercedes Valdés, Judas Pacheco, Vichente González, Dr. O. Freyre, Santiago Prieto Vernezobre, Esteban Cárdenas, Angélica Núñez, Dolores González, Manuel de J. Rivero, Manuel de J. Calás, Emiliano Quesada, José Ma. Domínguez, Joaquín Chamizo, Valentín Portielles, Dr. Oscar Edreira, Dr. Raúl Villasuso, Hortensia Oliva, Ingeniero Emilio Vasconcelos, José M. Taraía, Catalino Núñez, Ramón Noriega, Otilio Ferreiro, y otros.

En relación con esta actitud se reunirán en la noche de hoy, en el Círculo Nacionalista de Reina 57, los integrantes del referido comité que reclama el Nacionalismo la Alcaldía. Con ellos adoptarán acuerdos los Presidentes y Secretarios de comités de barrios, así como integrantes de la Asociación de Mujeres Nacionalistas.

Anuncian la celebración de un acto público en un teatro en esta propaganda política.

LA PROVINCIAL DE ORIENTE REVISARA COLEGIOS DEL COBRE

SANTIAGO DE CUBA, diciembre 5. (Por telégrafo, al DIARIO).—La Junta Provincial procederá a la apertura de varios colegios del término del Cobre, denunciados por haberse cometido irregularidades. Se procederá en esta forma antes de la proclamación de los candidatos electos. Se estima que el Partido Demócrata Republicano perderá un Delegado.—**García**, corresponsal.

PROCLAMACION

BANAGUISES, diciembre 5. (Por telégrafo, al DIARIO).—La Asamblea Liberal de este término ratificará la proclamación presidencial del coronel Batista. En San José de los Ramos se espera la visita del Coronel.—**Ramos**, corresponsal.

REUNION AGRARIA

En el Círculo del Partido Agrario Nacional, San Lázaro 313, altos, bajo la presidencia del doctor Reinaldo Márquez, se reunieron los presidentes y delegados de esta municipalidad para cambiar impresiones respecto a la posición actual y futura del Partido con vista a las próximas elecciones generales.

Después de los informes emitidos por los señores Bernardo Lobo, Antonio Penichet, Juan Pérez, Ricardo Fernández, Reinaldo Márquez y otros, se acordó esperar a que la comisión nombrada con anterioridad rindiera el trabajo encomendado y se procediera a convocar nuevamente.

VELADA

Mañana tendrá lugar en el Teatro Nacional, la velada organizada por la asociación «Veteranos Auténticos», que preside la señora Conchita Castanedo, para conmemorar el aniversario de la muerte del general Antonio Maceo.

Harán uso de la palabra el doctor Manuel Bisbé, Sandalio Junco, Conchita Castanedo y Aurelio Alvarez.

LABORES ABECEDARIAS

El comité de damas abecedarias anexo al ejecutivo del barrio del Vedado se reunió ayer en la calle 13 No. 166, esquina a K, para tratar asuntos de interés para las labores del Partido.

Esta noche, en Blanco 118, altos, se reunirá el comité ejecutivo del ABC en el barrio de Colón.

Citan los señores Joaquín Pérez, presidente y Pedro P. Polier, secretario.

LOS NACIONALISTAS, CONVOCADOS

El doctor José Enrique Bringuier, en su carácter de presidente del Partido Unión Nacionilsta y el señor Francisco Aloma, como secretario, han convocado a la Asamblea Nacional del Partido para la sesión que tendrá lugar el domingo, a las dos de la tarde, en el edificio que ocupa el Centro de Dependientes de la Habana, sito en Prado y Trocadero.

Sesión para hacer la designación de las personas que habrán de figurar como candidatos a la presidencia y vicepresidencia de la República por el PUN en las próximas elecciones.

También se adoptarán acuerdos que guardan relación con las designaciones que se verificarán.

CONVOCATORIA DE LA ASAMBLEA LIBERAL

La Asamblea Nacional del Partido Liberal ha sido convocada para las dos de la tarde del próximo domingo.

Se reunirán los Delegados de esta Asamblea en Carlos III y Castillejos para postular al coronel Fulgencio Batista, candidato a la Presidencia de la República en las próixmas elecciones generales.

Firman la convocatoria los señores Alfredo Hornedo y Manuel Capestany, presidente y secretario, respectivamente.

LA POSTULACION DEL CND PROVINCIAL

El Partido Conjunto Nacional Democrático celebrará junta el día 17 del presente mes en su Círculo de Prado y Colón.

En esa fecha se reunirá la Asamblea Provincial para designar los candidatos a Gobernador, senadores, representantes, consejeros y compromisarios presidenciales, vicepresidenciales y senatoriales.

La convocatoria aparece firmada por los doctores Carlos Saladrigas, presidente y A. González, secretario.

POSTULARAN LOS REALISTAS

La Asamblea Nacional del Partido Nacional Revolucionario (Realista) según informes obtenidos, se reunirá para postular al coronel Batista candidato a la Presidencia de la República.

El acto se efectuará el sábado, a las nueve de la mañana, en Calzada del Cerro 1259.

LAS POSTULACIONES PROVINCIALES Y MUNICIPALES

Las asambleas provinciales de los partidos de la coalición gubernamental han sido convocadas para el día 17 del corriente diciembre al objeto de proceder a la postulación de los candidatos que han de figurar en esa boleta.

Las asambleas municipales de los propios partidos Nacionalista, Liberal y Conjuntista serán convocadas en los días comprendidos entre el 22 y el 24 del mes actual.

LA ASAMBLEA PROVINCIAL LIBERAL REUNIDA ANOCHE

Con la asistencia de noventa y siete de los noventa y nueve miembros integrantes de la asamblea provincial del Partido Liberal celebró sesión anoche ese organismo en el Círculo de Carlos III.

Los delegados Hornedo y Morales se excusaron.

Asistieron los veintiséis jefes de términos del Partido en la provincia.

Actuaron en la mesa presidencial Vasconcelos, Izaguirre y Pérez Landa.

Usaron de la palabra ante la concurrida asamblea, además de su presidente Ramón Vasconcelos, los señores Antonio Alfonso, Rafael Zervigón, Guas Inclán, J. M. Cortina y Gustavo Gutiérrez.

Fué aprobada una moción por la cual la asamblea ratifica su confianza en los presidentes nacional y provincial del Partido.

Se trató ampliamente de las comisiones que actuarán para activar los trabajos electorales, y de los directorios en barrios y municipios.

Para el encauzamiento de la campaña electoral para los comicios de febrero 28 se han adoptado distintos acuerdos: designar comisiones que auxilien en el trabajo electoral necesario en barrios y municipios, así como en el empeño de lograr la reincorporación al Partido de todos aquellos liberales que por cualquier motivo se encuentren apartados de sus actividades.

ALMUERZO DE CENEDISTAS ORIENTALES

Participaron de un almuerzo en un hotel de la capital, los representantes cenedistas de la provincia de Oriente, y otras figuras representativas del partido en aquella región.

Disfrutaron de este ágape los representantes Cancañón, Fernández, Arrúe, Estévez, Pino, Neyra, María Caro, y otros.

También asistieron Alberto Silva, electo Constituyente, Escobar Tamayo, Luis de la Torre, Arístides Rodríguez, José T. Oñate y el Dr. Enrique Baradat, alcalde municipal de Guantánamo.

Terminado el almuerzo celebraron un cambio de impresiones referente a la actuación a seguir con vista a las postulaciones del partido en aquella provincia.

POSTULACION DE LOS LIBERALES EN MARIANAO

Anoche hizo sus postulaciones la Asamblea Municipal del Partido Liberal de Marianao.

Fué proclamado para un nuevo período alcaldicio el señor Otelia Alpízar, quien actualmente desempeña ese cargo.

La designación de los candidatos a concejales se verificará más adelante, terminados los acoplamientos necesarios para este fin.

Centenares de entusiastas liberales invadieron el local donde se llevó a efecto el acto.

PARTIDO CONJUNTO NACIONAL DEMOCRATICO

ASAMBLEA PROVINCIAL HABANA

CONVOCATORIA

Por la presente y de orden del señor Presidente de esta Asamblea Provincial de la Habana, CITO Y CONVOCO por este medio, a reserva de hacerlo por los demás medios que el Derecho reconoce a todos los miembros de esta ASAMBLEA PROVINCIAL DE LA HABANA del «Partido Conjunto Nacional Democrático» para la sesión extraordinaria que habrá de celebrarse el día DIEZ Y SIETE del corriente mes de diciembre a las dos de la tarde y en el local del Círculo del Partido en esta Capital, casa calle de Paseo de Martí (antes Prado) número 206 altos, teniendo por objeto dicha sesión el acordar y proponer las candidaturas para Compromisarios Presidenciales y Vice-Presidenciales y Senatoriales; dos senadores, veinte representantes, gobernador provincial y nueve consejeros provinciales por la provincia de la Habana, en la forma y con los requisitos que determinan el Código Electoral vigente y los Estatutos del Partido; así como presentar, proponer y aprobar o desechar mociones y asuntos generales.

Habana 4 de diciembre de 1939.

Vto. Bno.
Carlos Saladrigas.
Presidente

Dr. Alberto González Pérez.

Será impugnada una instrucción que ha dictado el T. S. E.

Es la que se refiere a los candidatos múltiples, que fué combatida duramente

Supimos ayer en el Tribunal Superior Electoral que varios electores habrán de combatir la reciente Instrucción Especial número 21 que resuelve el caso planteado por los candidatos «múltiples», a los que se da el derecho de opción, Instrucción Especial que dimos a conocer textualmente en nuestra edición de ayer. Dichos electores impugnarán la repetida Instrucción, acogiéndose al derecho que la ley les concede, correspondiendo la resolución sobre el caso a la Sala de lo Contencioso-administrativo y de Leyes Especiales del Tribunal Supremo, o al Pleno del mismo, caso de plantearse controversia de inconstitucionalidad.

Contra la tantas veces dicha Instrucción Especial, se pronunciaron, en el vivo debate suscitado en el Tribunal Superior Electoral al discutirse la misma, los delegados políticos de los partidos Unión Nacionalista, Unión Revolucionaria Comunista y Nacional Revolucionario Realista, doctores Juan Manuel Alfonso, Marcelino W. Dorado y Carlos Jiménez de la Torre.

También se pronunciaron cincuenta electores, dirigidos por el Dr. Eugenio Llanillo, del partido Nacional Revolucionario, los cuales solicitaron la modificación de la Instrucción; lo que fué desechado. Por lo contrario, los delegados políticos de los partidos Acción Republicana, ABC, Demócrata Republicano y Revolucionario Cubano Auténtico, doctores Nicanor Díaz, Francisco Díaz Silveira, Guillermo Alberni y Felipe R. Díaz expresaron su opinión favorable, en un todo, con la Instrucción.

Herida una joven al volcarse el auto que guiaba

La madre de la muchacha sufrió también lesiones. Falleció un archivero

SANTA CLARA, diciembre 5.—En el centro de socorro de esta ciudad fueron asistidas hoy por el doctor Pino y el practicante Salvador, la joven de 16 años Rosa María Padrón Luis, vecina de Cabaiguán y alumna de la Escuela de Comercio de esta ciudad, apreciándosele graves heridas y contusiones y la señora Rosa Luis Pérez, madre de la anterior, menos grave. De las investigaciones practicadas se ha sabido que la señorita Padrón y la señora Luis venían hacia ésta en un automóvil guiado por la primera, el cual se volcó en el puente Falcón, en la carretera central, salvando ambas la vida milagrosamente. Han sido ingresadas en la clínica Santa Clara. Levantó acta el teniente de la Policía Nacional Triana, actuando también el vigilante Antonio Valdés.

Falleció el archivero

Falleció repentinamente hoy el archivero de la Audiencia Mariano Hernández Yarragorri, el cual desempeñaba dicho cargo desde hacía más de veinte años. Hernández estaba entregado a sus labores en el archivo, y se sintió indispuesto, trasladándose a su domicilio en automóvil, falleciendo poco después de llegar.—**Armando Machado**, corresponsal.

LOS ESTUDIANTES EXTRANJEROS PUEDEN SEGUIR ESTUDIANDO EN ALEMANIA

Contrariamente a lo publicado en algunos diarios, los estudiantes extranjeros, deseosos de hacer estudios universitarios en Alemania, pueden seguir haciéndolo en la actualidad igual que antes. Las siguientes universidades e institutos desarrollan sus cursos completos sin interrupción alguna:

1) UNIVERSIDADES: Berlín, Munich, Viena, Leipzig, Jena, Koenigsberg (excepto facultad de medicina), Breslau, Goettingen, Erlangen, Marburg (únicamente facultad de medicina y ciencias naturales)

2) INSTITUTOS TECNICOS: Berlín, Munich, Viena, Danzig, Breslau, Braunschweig, Dresden.

3) OTROS INSTITUTOS: a) veterinarios: Hannover; forestal: Eberswalde; economía: Berlín; agricultura: Tetschen-Liebwerd.

Además siguen sus cursos: Instituto del Comercio en Koenigsberg, Leipzig, Instituto para cultivos del suelo e Instituto para comercio universal en Viena.

En todos los institutos y universidades pueden hacerse exámenes, también en aquellos que actualmente han clausurado sus cursos. En lugar de estudios semestrales como hasta ahora, han sido implantados los estudios trimestrales, de tres meses y medio cada uno, con 14 días de vacaciones. El trimestre actual comenzó el día 11 de septiembre de 1939. Además de esta completa normalidad también cabe mencionar que todos los clubs extranjeros, así como las comisiones de alojamiento, organizaciones para eventos extranjeros y la cooperación para la protección y el cuidado de los estudiantes extranjeros funcionan normalmente, y en varios sectores han aumentado sus actividades.

No existen disposiciones especiales de ninguna clase para súbditos de estados neutrales. Asimismo no existe peligro alguno por ataques aéreos enemigos. El abastecimiento de alimentos ha sido asegurado.

Según comunica el Ministro de Educación alemán, es de esperar que próximamente, además de las mencionadas universidades e institutos abiertos, volverán a abrir sus cursos otros más.

Todos los estudiantes extranjeros interesados en más detalles, pueden dirigirse a la Legación de Alemania en la Habana, la que gustosamente suministrará los informes deseados.

REUNION ESTA NOCHE DE LA JUVENTUD LIBERAL

La Juventud Liberal, organización que preside el señor René Bacigalupe, celebrará junta esta noche en el Círculo de Carlos III y Castillejos.

Se tratarán asuntos relacionados con la campaña electoral que se avecina.

M.E.C.D. 2016

MAÑANA PARTIRA RUMBO A EE. UU. EL CRUCERO "OMAHA" CONDUCIENDO EL CADAVER DEL EMBAJADOR WRIGHT

EL GOBIERNO CUBANO DECLARO TRES DIAS DE DUELO OFICIAL, CON LA ENSEÑA A MEDIA ASTA

Durante los funerales se le tributarán honores militares superiores a los de Mayor General muerto en campaña. Se ofreció el crucero «Cuba» para la conducción de los restos

Intenso dolor produjo en todos nuestros círculos sociales la triste noticia del fallecimiento del Excmo. Señor J. Butler Wright, Embajador de los Estados Unidos de América en Cuba, ocurrida en la noche anterior. Al conocerse la noticia por los diarios matutinos, fué tema de todas las conversaciones la desaparición del distinguido diplomático, que en el tiempo que llevaba entre nosotros había sabido captarse unánimes simpatías por su bonhomía y carácter afable y cordial.

El pésame oficial

En las primeras horas de la mañana de ayer, el secretario de Estado doctor Miguel Angel Campa, acompañado del Subsecretario del Ramo, comandante Luis Rodolfo Miranda y del Introductor de Embajadores, doctor Pedro Rodríguez Capote, visitó en su residencia de villa «Mina», en Buenavista, Marianao, a la señora viuda de Wright, con objeto de testimoniarle el pésame del gobierno de Cuba.

Posteriormente, los propios funcionarios acudieron a la Embajada de los Estados Unidos para expresar la condolencia del Gobierno al Primer Secretario de la Embajada S. S. Willard L. Beaulac, y acordar los detalles de los funerales.

Los familiares expusieron sus deseos de que se trasladase el cadáver

Confirmándose la información ofrecida por el DIARIO en su anterior edición, los funcionarios de la Cancillería fueron notificados de que tanto la viuda del Embajador Wright como la representación oficial del Gobierno de los Estados Unidos deseaban que el cadáver del exinto diplomático fuese trasladado a su país.

Ofrecimiento del Gobierno de Cuba

Al conocerse por el Gobierno de Cuba ese deseo, se ofreció inmediatamente el crucero de nuestra Marina de Guerra Constitucional «Cuba». Ofrecimiento que fué declinado al ser informado oficialmente la Embajada que ya había sido dispuesto por el Almirantazgo norteamericano la salida hacia la Habana del crucero «Omaha», que habrá de transportar a Washington el cadáver.

En la Cancillería fuímos informados de que es probable que el subsecretario de Estado, comandante Miranda, acompañe el cadáver del Embajador Wright hasta Washington, en su carácter de Jefe del Protocolo.

Interrogado el Canciller Campa sobre la posibilidad de que el crucero «Cuba» vaya también a la capital norteamericana, escoltando al «Omaha», expresó que nada podía informar aún, concretamente, sobre el particular.

Suspendidas las audiencias en la Cancillería

Todas las audiencias oficiales concedidas por el Canciller Campa, fueron canceladas y pospuestas hasta nueva orden.

Igualmente, fué suspendida la inauguración del Instituto Cubano Mexicano de Cultura, que se encontraba señalado para las diez de la mañana de ayer. Este acto tendrá celebración en la entrante semana.

Visitó al doctor Campa el decano del Cuerpo Diplomático

El Nuncio de S. S. Monseñor Cicognani, visitó ayer al Secretario de Estado, doctor Campa, en su carácter de Decano del Cuerpo Diplomático extranjero acreditado en Cuba, al objeto de cambiar impresiones sobre la participación de los funcionarios diplomáticos extranjeros en los funerales del Embajador Wright.

Trasladado el cadáver

En horas de la mañana de ayer, y de acuerdo con lo que adelantara el DIARIO DE LA MARINA en su edición anterior, el cadáver de Mister Butler Wright fué trasladado desde la funeraria Infanzón sita en Lamparilla y Villegas, a la residencia de la familia Wright o sea a Villa «Mina», en Buena Vista, Marianao.

De acuerdo con las fórmulas protocolares en vigor, y correspondiéndole al rango de Embajador altos honores militares, soldados del Ejército Constitucional montaron guardias una vez que quedó instalada la cámara mortuoria.

A las doce del día, y atendiendo a una petición especial de los familiares del Embajador Wright, fueron suspendidas las guardias de honor de referencia, hasta nuevo aviso, por desear los atribulados deudos acogerse a su dolor íntimamente.

El estado de salud algo delicado, de la señora Wright, ha obligado a los funcionarios del extinto diplomático y a los funcionarios de la Embajada norteamericana, a suprimir algunas prácticas protocolares, usuales en estos casos.

Suspendidas las visitas de pésame

Por disposición del doctor Lastra, todas las visitas de pésame a la esposa del desaparecido Embajador han quedado suspendidas en atención como dejamos dicho, a su estado de salud, bastante quebrantada. Según fuímos informados, desde que Mr. Butler Wright fué recluído en el Anglo-American Hospital, su señora esposa sólo ha ingerido té y café por todo alimento. Como su estado es de extrema debilidad, se trata de hacerla recuperar fuerzas, a fin de que pueda llevar a efecto el viaje a Washington, a bordo del «Omaha», acompañando los restos de su esposo.

El duelo oficial

Por el secretario de Estado fué redactado el decreto correspondiente, por el que se declara el duelo oficial por tres días, que corresponden al martes, miércoles y viernes de la semana en curso, ya que se descarta el jueves por ser duelo nacional.

El decreto de referencia— que fué firmado inmediatamente por el señor Presidente de la República, doctor Laredo Bru,— dispone que al cadáver se le rindan honores superiores a los de Mayor General muerto en campaña.

Dice ese Decreto textualmente:

"POR CUANTO: El Excelentísimo Señor J. Butler Wright, Embajador Extraordinario y Plenipotenciario de los Estados Unidos de América en Cuba, ha fallecido en el ejercicio de su cargo.

POR TANTO:: En usc de las facultades que me están conferidas, por las disposiciones legales vigentes, a propuesta del Secretario de Estado, y a nombre de la República,

RESUELVO:

PRIMERO: Declarar ocasión de duelo oficial el fallecimiento de su Excelencia el señor J. Butler Wright Embajador Extraordinario y Plenipotenciario de los Estados Unidos de América ante el gobierno de la República de Cuba, acaecido en esta capital, en la noche de ayer día cuatro de los corrientes.

SEGUNDO: Que con tal motivo se izará el Pabellón Nacional a media asta en todas las Fortalezas y los Edificios Públicos, durante los días 5, 6 y 8 del presente mes.

TERCERO: Que el secretario de Estado presida el duelo, e invite especialmente para los funerales al Honorable Cuerpo Diplomático Extranjero y a los Funcionarios Civiles y Militares de la Nación.

CUARTO: Que durante esos funerales se tributen a los restos del extinto, según lo prescribe el Ceremonial Diplomático vigente, honores militares superiores a los de Mayor General, correspondientes al carácter de Embajador Extraordinario y Plenipotenciario.

QUINTO: Que el Gobierno de la República de Cuba exprese al de los Estados Unidos de América su pena por el sensible fallecimiento de tan distinguido Representante Diplomático.

Los señores Secretario de Estado y de Defensa Nacional, quedan encargados del cumplimiento del presente decreto, en la parte que a cada uno concierne.

Dado en la Habana, Palacio de la Presidencia, a los cinco días del mes de diciembre de 1939.

Federico Laredo Brú
Presidente

Miguel Angel Campa»
Secretario de Estado»

Hoy llegará el «Omaha»

El crucero norteamericano Omaha, que navega rumbo a la Habana a fin de recoger el cadáver del Embajador Butler Wright y trasladarlo a Washington, arribará a nuestro puerto en la mañana de hoy y partirá mañana por la tarde.

Será sepultado en Washington

En la Embajada de los Estados Unidos en esta capital, fuímos informados ayer de que los restos del Excmo. Señor J. Butler Wright recibirán sepultura en la Catedral Episcopal de Washington.

A la llegada del cadáver a la capital de la gran nación vecina, se le rendirán honores navales de Mayor General, ya que también esta categoría le corresponde en el protocolo de los Estados Unidos.

Encargado de Negocios el Secretario Mr. Beaulac

También confirmando la información del DIARIO, se informó que la Embajada norteamericana, cuyas oficinas radican en Prado y Trocadero, ha quedado a cargo del Primer Secretario de la misma, Mr. Willard L. Beaulac.

Firmando los libros

Tanto en la residencia particular de la familia Whight, en Buenavista como en la Embajada han sido colocados libros donde dejaron estampada su firma numerosas personas que concurrieron a expresar su condolencia por la irreparable pérdida.

Palabras del Canciller Campa

El Secretario de Estado doctor Miguel Angel Campa, recibió a los periodistas encargados de la información del sector diplomático, al mediodía de ayer.

El doctor Campa, expresó ante los repórter sus sentimiento de pesar por el fallecimiento del Embajador Wright, del cual —dijo—había recibido en todo tiempo una eficaz cooperación en pro del mantenimiento de las mejores relaciones entre los Estados Unidos y Cuba.

—«Nuestro país—agregó el Canciller Campa— ha perdido un comprensivo y buen amigo.... »

Intensa labor del Diplomático desaparecido

Desde el año de 1937 en que Mister Butler Wright se hizo cargo de la Embajada de su país en Cuba, desarrolló una activa labor. Principalmente en lo relacionado con el Tratadod de Reciprocidad entre Cuba y los Estados Unidos, en el transcurso de cuyas negociaciones el extinto diplomático hubo de rendir jornadas intensas.

Una corona del Secretario de Estado

El secretario de Estado doctor Campa, dió orden a hora temprana de ayer, de que se enviara en su nombre una hermosa corona de flores naturales a la cámara mortuoria en que se halla el cadáver del Embajador Wright.

El Negociado de Publicidad de la Cancillería

Los periodistas del Departamento de Estado expresaron ayer su agradecimiento por las atenciones de que fueron objeto por parte del Jefe del Negociado de Información y Publicidad, señor Rafael P. González Muñoz —antiguo compañero en el diarismo— quien no escatimó esfuerzos a fin de facilitar a los informadores el mejor cumplimiento de sus labores.

Cooperación atenta y eficaz de la cual dejamos constancia gustosamente.

Cables de condolencia

Tanto el Presidente de la República, doctor Laredo Bru, como el secretario de Estado, doctor Campa, enviaron cables de condolencia al Presidente de los Estados Unidos de dicha Nación con motivo del fallecimiento del Embajador norteamericano.

Dichos cables decían así:

«La Habana, 5-12-39.

Excmo Señor Franklin D. Roosevelt.

Presidente de los E. U. A.

Washington, D. C.

Profundamente impresionado por el lamentable fallecimiento de Vuestro Embajador Excelentísimo Señor Butler Wright me apresuro en expresar a Vuestra Excelencia en nombre del Gobierno y pueblo de Cuba nuestra más sentida condolencia. Durante su meritoria actuación al frente de los asuntos de Vuestra Nación pude apreciar sus relevantes dotes personales de estadista y diplomático habiendo conquistado mi amistad y estimación y la de todos los miembros de este gobierno.

FEDERICO LAREDO BRU, Presidente de la República».

Del Canciller Campa al Secretario Hull

La Habana, 5-12-39.

A Su Excelencia Cordell Hull.

Secretario de Estado.

Washington, D. C.

Envío a V. E. mi más sentido pésame por el fallecimiento del Embajador Butler Wright quien supo ganarse la estimación y afecto de todos los cubanos por sus esclarecidas dotes diplomáticas y culturales y cuya sensible muerte constituye una irreparable pérdida tanto para ese Gobierno como para la Nación Cubana.

MIGUEL A. CAMPA, Secretario de Estado.

Legalizado el Certificado de Defunción de Mr. Wright

A las diez y media de la mañana de ayer fué legalizado, en el Negociado de Demografía de la Secretaría de Sanidad y Beneficencia, la firma del doctor Jorge Rodríguez y Muñiz, médico de cabecera que extendió el certificado de defunción del Excmo. Señor Embajador de los Estados Unidos de Norte América en La Habana señor Johsua Butler Wright.

Según consta en el referido certificado Su Excelencia Mr. Wright, falleció a consecuencia de Pancreatitis Aguda Hemorrágica.

Los servicios religiosos, mañana

Se ha dispuesto que mañana, jueves, a las dos y cuarenta y cinco de la tarde, se celebren servicios religiosos en la iglesia Episcopal —Holy Trinity Church—, sita en Neptuno y Aguila, por el alma del ilustre desaparecido. Por lo reducido del local la asistencia será por estricta invitación, extensiva sólo a muy limitado número de altas autoridades y Cuerpo Diplomático.

A las cuatro de la tarde tendrá efecto la despedida del duelo en el muelle de San Francisco, con asistencia de autoridades civiles y militares Cuerpo Diplomático, amistades del extinto y demás personas que deseen participar del acto.

Seguidamente el cadáver será llevado a bordo del crucero norteamericano Omaha, que a ese efecto enviará el gobierno de ese país. Dicha unidad llegará a nuestro puerto según las últimas noticias recibidas en horas de esta tarde.

Rigurosa puntualidad

Los actos serán exactamente a la hora señalada para cada una, por lo que se nos ha pedido hagamos el ruego a la mayor puntualidad.

En horas de la noche, nuestro repórter en la Secretaría de Estado obtuvo la confirmación de que el Subsecretario de Estado de la República comandante Luis Rodolfo Miranda, embarcará en el Omaha ostentando la representación oficial de Cuba, en su carácter de Director del Protocolo.

El Embajador de Cuba en Washington da el pésame al Gobierno de los Estados Unidos

WASHINGTON, diciembre 5. AP. —El doctor Pedro Martínez Fraga, Embajador de Cuba, visitó hoy al Departamento de Estado para dar el pésame de su Gobierno por la muerte de J. Butler Wright, Embajador en Cuba.

Acompañaban al Embajador varios miembros de la Misión.

Los funcionarios de los Departamentos de Estado y Marina conferenciaban mientras tanto, acerca de los planes para traer el cadáver desde la Habana a los Estados Unidos.

El enviado cubano dijo que la muerte del Embajador constituye «una pérdida muy grande, tanto para los Estados Unidos como para Cuba».

«Me es difícil expresar la gran pena que experimenté al enterarme de la muerte de tan grande amigo y colega», añadió Martínez Fraga.

«El Embajador Wrigrht, después de una larga y brillante carrera en Hispano-América y en Europa, realizó una labor sólida y constructiva de consolidación y comprensión entre los Estados Unidos y mi país».

«Inmediatamente conquistó los corazones de todos los cubanos, y como auténtico representante de la nueva política exterior que perpetuará el nombre del Presidente Roosevelt, fué un diplomático ejemplar y un cordial amigo.

El Embajador Martínez Fraga envió una carta oficial al secretario interino de Estado que decía:

«Con la más profunda pena me enteré anoche de la muerte en la Habana, de Su Excelencia J. Butler Wright embajador extraordinario y Plenipotenciario de los Estados Unidos en Cuba.

«Los lazos de amistad y afecto que me han ligado al Embajador Butler Wright me llevan a expresar a Su Excelencia y por conducto de Su Excelencia al Gobierno de los Estados Unidos la profunda pena que su repentina muerte me ha causado y la sincera simpatía que mi gobierno y el personal de esta misión sienten hacia el Gobierno de Su Excelencia y la familia de Mr. Butler Whight.

«Puedo asegurar a Su Excelencia que el Gobierno de la República de Cuba y todos los cubanos, consideran su muerte una gran pérdida para este país y guardarán eterna memoria de su amistosa comprensión, noble carácter y elevados ideales».

EL SENADO Y NUESTRO FUTURO INDUSTRIAL

Tenemos ante la vista la Ponencia emitida por el Senador Luis F. Caíñas Milanés, aprobada por la Comisión Permanente de Impuestos del Senado, que modifica el proyecto de Ley procedente de la Cámara de Representantes en términos tales que la palabra «modificación» no parece adaptarse al caso, siendo más propio el vocablo «sustitución».

El proyecto de Ley de Impuestos aprobado por la Cámara ha sido, efectivamente, sustituido por un articulado simplista, que aumenta algunos impuestos existentes, modifica el procedimiento contencioso-administrativo, determina las contribuciones de los fondos especiales y autoriza una nueva emisión de certificados plata, dejando sin efecto, finalmente, la prohibición de celebrar convenios contenida en la Ley de 17 de Diciembre de 1937.

Podemos concebir que el Senado de la República, con un criterio prudente, apruebe la Ponencia tributaria del senador Caíñas Milanés, desechando la creación de los impuestos contenidos en el proyecto de Ley procedente de la Cámara de Representantes, lo que nos resulta iucomprensible es que en la Ponencia del senador Caíñas Milanés no hayan sido recogidas, íntegramente, determinadas medidas de carácter e interés general (propuestas por el Ejecutivo, después de razonados estudios hechos en Departamentos y por funcionarios competentes del Estado) que contiene el proyecto de Ley aprobado por la Cámara de Representantes. Y no podemos creer que la mayoría del Senado seccione del proyecto de Ley de Impuestos referido dichas disposiciones, de las cuales dependen, de una parte el ordenamiento de nuestra política económica exterior, encaminada a la obtención de nuevos mercados para nuestros productos, y de la otra el necesario desarrollo industrial de Cuba.

Nos referimos a los Capítulos XV y XVI del proyecto de Ley aprobado por la Cámara, contentivos, el primero, de medidas «anti-dumping», y el segundo, de exenciones tributarias y arancelarias que estimulen la creación de nuevas industrias.

Por el Capítulo XV, que reforma los incisos A, B y C del Artículo I de la Ley 14 de 15 de Marzo de 1935, se eleva del 50% al 65% el porcentaje de compras que deberán hacer los países a Cuba, en relación con nuestras importaciones de su procedencia, para poder disfrutar de la tarifa mínima del Arancel de Aduanas de la República. En escala sucesiva, se aumentan los porcentajes, estableciendo recargos intermedios, hasta llegar a la tarifa máxima. Al mismo tiempo se determinan los casos de «dumping», y se proveen las medidas de gobierno para afrontar dicho procedimiento.

Este Capítulo, de inmediato, tendrá el efecto de aumentar nuestras compras a Estados Unidos de América, porque distintos países se verían imposibilitados de concurrir con sus productos al mercado cubano, donde serían penalizados con la tarifa mínima más recargos o la máxima del Arancel, en tanto equilibraran sus balanzas. Consecuentemente, esta necesidad de equilibrar las balanzas comerciales, determinaría compras urgentes a Cuba de azúcar, tabaco, alcoholes, etc. Como puede claramente apreciarse, en ambos casos la medida es de resultados favorables para nosotros. De una parte, porque el incrementar las compras a Estados Unidos, favorecería grandemente las actuales negociaciones del Tratado Adicional; y de la otra, porque nuestros productores aumentarían, rápidamente, sus ventas al exterior.

Por el Capítulo XVI se establecen exenciones de derechos e impuestos, por cinco años, a toda industria que, no teniendo similares instaladas en territorio nacional, se establezcan en Cuba al amparo de las leyes vigentes. De igual modo se concede exención de derechos arancelarios para las maquinarias y las materias primas que, no importándose en la actualidad por otros industriales ya establecidos al promulgarse la Ley, se importen por y para las nuevas industrias que establezcan en la República.

Nadie puede discutir la necesidad urgente que tiene Cuba de que capitales debidamente garantizados procedan al fomento de nuevas actividades agrícolas e industriales. Lo expuesto es tan axiomático que no nos creemos obligados a exponer sus fundamentos por ser públicamente conocidos. Unicamente mediante la creación de actividades nuevas se podrá, gradualmente, remediarse el latente problema del desempleo, que entre nosotros es de tan crítica actualidad. Y no parece posible esperar que se inicien empresas industriales en nuestro país, si el Estado no crea estímulos y ofrece garantías al capital que se invierta.

Resumiendo, puede decirse que un número considerable de cubanos está dependiendo, para la obtención del sustento diario, de la vigencia de los interesantes particulares que anteceden, los cuales de manera tan irreflexiva han sido excluídos en la Ponencia del senador Caíñas Milanés.

Preferentemente (y deseamos llamar la atención de los señores senadores al respecto) urge al desarrollo económico general del país, la promulgación de principios definidos que representen un incentivo y signifiquen una seguridad para el Capital retraído, sin cuyo concurso (que responderá únicamente a las previsiones del Estado) parece insoluble la actual crisis que acrecienta el desempleo.

Es un deber ineludible de la Alta Cámara el proteger especialmente las actividades industriales contra el «dumping», sin cuya previsión, como requisito indispensable, se hace cada día más difícil que el Capital concurra a empresas de esa naturaleza, tan vitalmente necesarias al país, por correr el grave riesgo de la desleal competencia extranjera, toda vez que no existen en Cuba disposiciones legales suficientes que lo amparen de tales procedimientos, susceptibles de ser puestos en prácticas por cualquier entidad, ya sea independiente o subsidiaria.

Y queremos confiar en que el Senado de la República, al discutir la Ley de Impuestos procedente de la Cámara, estará consciente de su gran responsabilidad histórica, respetando los Capítulos XV y XVI mencionados, advertido de que toda dilatación del problema resultaría irremediablemente lesiva para la vida económica de la Nación.

BUSQUEME EN LA PAGINA 8

LOS PRESUPUESTOS GENERALES DE LA REPUBLICA PARA 1940 SE ELEVAN A $75.735,266.34

Comparando los gastos con el ingreso calculado, se observa un superávit de $14,733.66. Se espera que el Senado aborde la discusión de los mismos antes del quince del actual mes

En los presupuestos generales de la República, pendientes de estudio y aprobación por el Congreso, los ingresos calculados se elevan a pesos 75.750.000.00, y los gastos a pesos 75.735.266.34, lo que indica un superávit de $14.733.66.

He aquí la forma en que se descomponen:

Presupuesto de ingresos:

Rentas de Aduanas, incluyendo las sumas que se destinan al presupuesto fijo....	$25.448.000.00
Derechos y mejoras de puertos....	500.000.00
Rentas consulares . .	2.250.000.00
Rentas de Comunicaciones	2.700.000.00
Rentas terrestres. . .	25.122.000.00
Propiedades y Derechos del Estado . .	360.000.00
Productos diversos. .	500.000.00
Ingresos varios (Ley de 3 de octubre de 1933).	235.000.00
Impuestos del empréstito de 35 millones.	5.400.000.00
Lotería Nacional . . .	1.000.000.00
Ingresos provenientes de los Municipios .	70.000.00
Impuestoos del Fondo Especial de O. P. .	11.625.000.00
Ingresos provenientes de fondos especiales	540.000.00
Total ingresos . .	$75.750.000.00

Presupuesto de gastos:

Presupuesto fijo:	
Deudas de la República.	$10.208.085.33
Poder Legislativo . .	3.623.825.92
Poder Judicial . . .	3.613.441.96
Total prespuesto fijo.	$17.445.353.21
Presupuesto ordinario:	
Presidencia de la República	$ 338.704.22
Secretarías:	
Estado	1.293.021.94
Gobernación	1.456.163.91
Justicia	275.496.95
Hacienda	5.281.338.30
Agricultura	1.228.428.98
Trabajo	509.793.35
Comercio	424.773.94
O. Públicas	1.836.296.03
Educación	11.573.661.70
S. y Beneficencia . .	5.026.267.21
Defensa Nacional. . .	17.420.188.18
Comunicaciones . . .	4.183.097.64
Pensiones a veteranos	5.425.000.63
Pensiones por leyes especiales	377.680.20
Universidad Nacional.	1.350.000.00
Total presupuesto ordinario	$58.289.913.13
Total general	$75.735.266.34

Resumen

Importan los ingresos	$75.750.000.00
Importan los gastos .	75.735.266.34
Superávit . . . . . $	14.733.66

Se espera que antes del día 15 el Senado tratará de lleno la ley presupuestal para dejar tiempo a la Cámara de Representantes para estudiarla y aprobarla a fin de que se pongan en vigor el día 1 de enero de 1940.

LA LEGION SINDICALISTA RENDIRA TRIBUTO A LOS HEROES DE NUESTRA GESTA

La Legión Nacional Revolucionaria Sindicalista, en su afán de exaltar los sentimientos patrióticos del pueblo cubano, tiene señaladas para mañana, día 7, fecha indicada para honrar la memoria de todos los caídos en pos de nuestra independencia, solemnes honras fúnebres a las nueve de la mañana en la Santa Iglesia Catedral de la Habana.

En el Parque Maceo, se celebrará, a las 8 de la noche, un acto piadoso y de recordación, al pie de la estatua del genial guerrero caído en San Pedro el 7 de diciembre de 1896.

Para todos estos actos se han cursado invitaciones a distintas personalidades, haciendo extensiva esa invitación a todo el pueblo de Cuba y, en particular, a los Veteranos de la Independencia.

SE OTORGO AYER EL PREMIO CARLOS FINLAY

Se otorgó ayer, en un sencillo acto, el premio «Carlos J. Finlay»

Lo presidió el doctor Pedro Kourí, profesor de Parasitología de la Universidad de la Habana.

Resultaron premiados los señores Virgilio Beato, Gerardo Nogueira y Félix Moure, por el mismo orden indicado.

Se guardaron unos minutos de silencio en memoria del rector José Manuel Cadenas y del estudiante Carlos Ruiz, recientemente fallecidos, y se propuso la formación de la Asociación de profesores y antiguos alumnos de Parasitología.

También se dió lectura al trabajo del señor Virgilio Beato, que conquistó el primer premio.

Versó sobre la Historia de la Parasitología y la Medicina Tropical en Cuba.

ARMONIAS

OTRA FACETA

El sentido de la votación del día 15, se ha definido de diversos modos. Sobre todo hecho importante suele abundar la disparidad de pareceres, máxime si por su naturaleza puede ser, como éste, enjuiciado en varios conceptos.

Para unos ha sido un triunfo de la oposición contra el Gobierno. Para otros es la victoria del civilismo sobre el militarismo.

A mi juicio, cabe una tercera interpretación: Cierta predilección del electorado por el planteamiento de los problemas económicos y sociales de la hora actual, y una parcial movilización de los obreros, los guajiros, las mujeres, los negros y las juventudes en pro de ese planteamiento.

Desde este punto de vista falla un poco la propiedad de las otras tres interpretaciones, toda vez que hubo ganancias y hubo pérdidas electorales entre los distintos partidos adictos al Gobierno, militaristas o septembristas—como los llaman—y, asimismo, hubo derrotas y triunfos significativos entre los partidos de la oposición, civilistas o anti-septembristas.

Parece, pues, que la mayoría del electorado tuvo más en cuenta las promesas económico-sociales que las políticas, hasta donde nos sea lícito separar unas de otras facetas de la vida nacional.

Y corrobora esta observación el hecho de que hubo partido político de notable ejecutoria antiseptembrista cuya votación no alcanzó la cifra de sus afiliaciones. Adviértese que a tal partido se le quedó prácticamente inédito su avanzado programa de justicia social, de democracia integral. Las masas populares conocieron a esa organización más por su oposicionismo que por sus inequívocas reivindicaciones económico-sociales.

Los partidos que mejor difundieron sus programas reivindicatorios, los que fundamentaron su propaganda en la conquista de mejoras populares, obtuvieron un considerable respaldo electoral, ya figurasen en el frente unido de la oposición o en la coalición gubernamental.

Por todo ello, es de presumir que los partidos políticos de una y otra banda estudiarán el síntoma y lo aquilatarán para tenerlo presente o desecharlo al apercibirse para las próximas elecciones generales.

Gustavo E. URRUTIA.

Fiesta para recaudar fondos con destino al Jardín Zoológico

El comité Pro-Parque Zoológico de la Habana viene laborando activamente desde su constitución para llevar a feliz término sus laudables propósitos de dotar a la capital de una «menagerie» que, aún quando al principio cuente con pocas especies, pueda llegar algún día a mencionársele entre las más importantes de América.

Hasta la fecha, los resultados de las gestiones del Comité son muy satisfactorios: ya tiene autorización del Gobierno para instalar las jaulas en el Vivero Forestal de Puentes Grandes, y ha de construírsele una entrada al Parque Zoológico, precisamente donde la prolongación de la Avenida de Santa Catalina entronca con la carretera de Rancho Boyeros. Diversos tipos de aves tropicales existen ya, y se cuenta con numerosos donativos que no han sido aceptados todavía por falta de fondos para construír las correspondientes jaulas.

Para el día 6 de enero se ha fijado la celebración de una fiesta en el Teatro Nacional, con objeto de recaudar dinero que el Comité invertirá en obras urgentes del Parque Zoológico. Actuará la compañía infantil de Roberto Rodríguez, y la orquesta de Lecuona, actuando la primera por la tarde, especial para niños, con películas especiales, y por la noche la orquesta con cantantes, números de variedades y otra película.

Atan y amordazan a un inventor para robarle documentos

Apareció tirado en la Loma Colorada, cerca de Stgo. de Cuba. ¿Es loco?

SANTIAGO DE CUBA, diciembre 5. DIARIO Habana.—Esta tarde, en el lugar conocido por Loma Colorada, existente en la carretera del Morro, fué hallado con los pies y las manos atados con una soga, y amordazado con dos pañuelos, Artemio Márquez Martín. Conducido al Hospital de Emergencias, lo asistió el doctor Joubert, quien le apreció diversas lesiones leves. Declaró Márquez que dos sujetos desconocidos que lo han venido persiguiendo desde hace días, lo intimidaron con revólvers, llevándolo al lugar antes dicho de la carretera, dejándolo en las aludidas condiciones, con el objeto de apropiarse de los planos de un invento que él ha realizado. Agregó la víctima que no puede revelar su invento, pero que mantiene correspondencia con las Secretarías de la Guerra y Marina de los Estados Unidos.

A pesar de haberse confirmado la existencia de los planos y de una carta de dichas Secretarías del Gobierno norteamericano dirigidas a Márquez Martín, existe la creencia de que el mismo es un enajenado mental. GARCIA. Corresponsal.

DORTA DUQUE HABLARA SOBRE EL CATOLICISMO EN LA HISPANOCUBANA

El próximo viernes día 8, a las 9 de la noche, tendrá efecto en la Escuela Zapata, Infanta esquina a Espada, la última lección del curso de doctrinas políticas desarrollado por la Institución Hispanocubana de Cultura. Esta lección final será explicada por el eminente jurista cubano doctor Manuel Dorta Duque, catedrático de la Universidad de la Habana. El tema a tratar es EL CATOLICISMO.

PILOT PLUMA FUENTE
PERFECTA Y GARANTIZADA
GRAN VENTA DE PROPAGANDA

"EL SOL NACIENTE"
Obispo esq. a Villegas

No se preocupe:
no le faltarán las mejores cremas del mundo tan buenas como las primeras:
CREMA DE CACAO
APRICOT BRANDY
CREMA DE MENTA
TRIPLE SEC
ANIS EXTRA y
GRANADINA
ARECHABALA
Exija siempre esta acreditada marca

M.E.C.D. 2016

DIARIO DE LA MARINA

(S. A.)
FUNDADO EN 1832.
(Dirigido hasta 1919 por D. Nicolás Rivero y Muñiz)
DIRECTOR: Dr. JOSE I. RIVERO — ADMINISTRADOR: D. CELSO GONZALEZ
Domicilio Social: PASEO DE MARTI, Número 551
Agente en N. York: Joshúa B. Powers, Ins. 220 East, 42nd. St. New York City.

Editado por la Cía. DIARIO DE LA MARINA. (S. A.), cuyo programa consiste «en la defensa de los intereses generales y permanentes de la Nación cubana de los especiales de la Colonia Española establecida en la misma y de la unión y armonía entre los diversos elementos que conviven en el país». Art. 1o de los Estatutos.

TELEFONOS DEL DIARIO
Dirección M-2356
Administración M-7911
Suscripciones M-7911
Quejas M-7911
Clasificados M-7915
Jefe Redacción M-1287
Redacción M-7913
Sports M-7912
Ag. Guanabacoa XO-1584

PRECIOS DE SUSCRIPCION (Y AVANCE)	Territorio Nacional	Extranjero	Países Fuera del Convenio Postal
Año	$ 15.90	$ 17.00	$ 20.00
Semestre	8.20	9.00	11.00
Trimestre	4.35	5.00	6.00
Mes	1.50	— —	— —
Domirical Año	— —	8 00	7.00

EDITORIALES

La expulsión de los bolcheviques de la Liga de las Naciones

La República Argentina ha propuesto que los Estados americanos que forman parte de la Liga de las Naciones acuerden separarse de ésta, si no expulsa a Rusia. De ese modo los países del Nuevo Continente expresarán, en forma realmente histórica y muy en armonía con sus convicciones, la repulsa que les inspira la actitud del Soviet con Finlandia. Los jóvenes pueblos de América no deben limitarse a encontrar odioso el imperialismo bolshevique, artero y pérfido, sino que, también, deben condenarlo con energía rotunda y ejemplar. El Uruguay inmediatamente se ha sumado a esa actitud y se cree que las otras democracias de este hemisferio, con representación en la Sociedad de Ginebra, se solidaricen con tan idónea conducta. La agresión soviética—arguye la nación autora de la iniciativa—ha violado los principios del organismo internacional y, lo que es más grave aún, las reglas más elementales de justicia y humanidad. De hecho, la presencia en la Liga de los delegados del Kremlin es una irrisión. Sentarse junto a ellos supone una transigencia con la política rapaz de Moscú que, en el decursar de dos meses, ha caído sobre sus vecinos débiles con la voracidad de las antiguas hordas asiáticas. El caso de Polonia no fué una reconquista, sino un crimen. El caso de Finlandia reviste las odiosas características del robo a mano armada. Carecen de autoridad moral los rusos, pues, para deliberar en el seno de una asamblea surgida, en días de efímero idealismo internacional, a fin de garantizar el derecho de los pueblos a ser soberanos, gobernándose según los dictados de su propia voluntad. La propuesta argentina está en consonancia con el ideario que auspició el nacimiento de la Sociedad de Naciones. La mala suerte de ésta, derivada de los acontecimientos europeos del último lustro, ha inspirado hasta ahora pena, la que se trocaría en escarnio si siguieran los secuaces de Stalin codeándose con los representantes de las democracias en la entidad creada, en días de honroso romanticismo, para que fuese el santuario de la justicia internacional.

El llamamiento de la Argentina a sus hermanas de la América para hacer, ante el mundo, esta demostración de honesta consecuencia ideológica y de pundonor humano, tiene una segunda parte. Oportunamente señala el peligro de la creación de frentes internos, en los distintos países del Nuevo Mundo, para facilitar la expansión del comunismo. Desde luego que se advierte una antinomia en el proselitismo bolshevique de nuestra América, que subalterno del Soviet, pretende persistir en una prédica que la U.R.S.S. ha anulado por sus constantes befas al programa de Marx. Ser comunista implica, decorosamente, el divorcio inminente con el Kremlin; donde tiene su asiento el mayor apóstata de todas las épocas. Sin embargo, el comunizante americano es un sumiso agente de Moscú que quiere ganar batallas con una doctrina extinta, como hacía Babieca con los moros luego de yacente el Cid Campeador. La catequización que se intenta en nuestros países a favor de la doctrina roja, tiene por base una terrible mentira, el mayor de los infundios conocidos. Lo que en realidad se está haciendo, a la sombra de un anacronismo político, es creando un estado de perturbación jacobina para servir a un amo remoto e implacable. Cerrar los ojos a esta evidencia ha de ser cosa que nos los llene de lágrimas en fecha más próxima de lo que muchos se creen, si no sabemos defendernos a tiempo de ese contagio virulento. La América que es pueblo de libertades, que es fragua de revoluciones emancipadoras, no puede transigir con Rusia que ahogó en sangre la autocracia zarista, para forjarse cadenas aún más recias y humillantes.

Una empresa de alto valor turístico y cultural

A fines de este mes se inaugurará una exposición de obras pictóricas y escultóricas en uno de los nuevos edificios de la Universidad Nacional.

El acontecimiento ha sido promovido por el Instituto de Artes Plásticas, organismo autónomo que funciona en la Secretaría de Educación, anexo en lo administrativo a la Dirección de Cultura. La finalidad de dicho Instituto es procurar por todos los medios a su alcance el mayor auge de las artes plásticas entre nosotros, fomentar su cultivo, reorganizar y mejorar su enseñanza, estimular la obra de nuestros arquitectos, pintores y escultores, crear, en suma, un ambiente adecuado para el desarrollo pujante de las artes del espacio.

La exposición a que nos hemos referido significa un gran paso hacia la consecución de esos propósitos. Sus organizadores han logrado que todas aquellas personas que poseen obras pictóricas y escultóricas de valor den su autorización para que sean exhibidas en un salón de la Universidad, que será debidamente habilitado al efecto. Hay en Cuba más originales valiosos de lo que generalmente se supone. Hubo un tiempo en que los cubanos ricos eran aficionados a coleccionar cuadros y esculturas de mérito. Y en todas las épocas ha habido espíritus de excepción, que han sabido permitirse el lujo de ilustrar las paredes de sus mansiones con obras de rango. El éxito de los organizadores ha consistido en hacer que esas obras dispersas y aisladas cumplan una función social al concurrir en los testeros prestigiosos de la exposición que se prepara. Porque conviene distinguir entre el recreo íntimo, personal o familiar, que la obra de arte produce cuando se la contempla con cierta confianza y cierta satisfacción posesiva y la misión más amplia y transcendente que cumple cuando concita la admiración de todos, cuando se exhibe públicamente, cuando despierta, en fin, la emoción colectiva. Bajo este aspecto, la exposición que se organiza tiene un enorme valor educacional. Máxime cuando, mientras ella dure, distinguidas figuras de nuestra intelectualidad dictarán conferencias sobre la evolución de las artes plásticas, las diversas escuelas allí representadas y otros temas oportunos de estética, de crítica y hasta de política y sociología artísticas En Cuba urge fomentar el gusto por lo plástico. Se dice que nuestro pueblo tiene un temperamento eminentemente musical, que la belleza le entra más por los oídos que por los ojos. Es posible. Pero ello puede deberse a que ni en lo público ni en lo privado ha habido la atención suficiente para las artes del color, la línea y el volumen. Cada vez que algún artista ha hecho experimentos pedagógicos con nuestros niños ha obtenido resultados sorprendentes. Las mismas Escuelas Libres de Pintura, organizadas y dirigidas por Eduardo Abela, son una demostración de ello.

En otro orden de cosas, esa exposición dará indudable prestigio a nuestra capital y será muy beneficiosa desde el punto de vista turístico. Por eso ha hecho muy bien la Universidad dándole acogida y la Corporación del Turismo brindándole su apoyo económico.

La misión de la Universidad no es sólo pedagógica. La Universidad debe propender a crear en el país un «estado de cultura». Si no es un foco de inteligencia, de sensibilidad y de saber, distará mucho de ser universal, como su propio nombre se lo exige.

En cuanto al turismo, es un error suponer que el viajero se mueve sólo en busca de pasatiempos deportivos y de placeres frívolos. El turismo que afluye a Europa se detiene largamente en los museos, en las galerías, en las salas de conferencias, en los auditorios musicales. Cuba hace bien en brindarle este año al turista la posibilidad de admirar obras de arte en nuestra Universidad, toda vez que la guerra le impedirá cruzar el Atlántico para verlas.

Los problemas turísticos hay que contemplarlos con cierta amplitud de visión. Hay que pensar, sobre todo, que nada puede hacernos más interesantes al extranjero que el mantener un alto nivel de cultura. Y a ello ha de contribuir en grado considerable esta exposición que el Instituto de Artes Plásticas prepara.

Fechas y Aniversarios

DICIEMBRE 6

—En 1608 nació en Potheridge, en las cercanías de Torrington, (Devonshire) George Monk, primer duque de Albemarle, quien alcanzó alta significación militar durante el reinado de Carlos I de Inglaterra.

—En 1534 Sebastián de Belalcázar, famoso conquistador español, por órdenes de Don Diego de Almagro trasladó la ciudad de San Francisco de Quito, emplazándola en el sito que ocupa en la actualidad. Quito había sido fundada pocos meses antes.

—En 1873 murió Manuel Acuña, el poeta mexicano considerado como el mejor de su época.

Epistolario de OTEYZA

Sra. Sallie B. Caldwell.
East Orange.

Muy señora mía:

Con elogios no sólo de la prensa local del Estado de Nueva Jersey, sino también de la prensa nacional de los Estados Unidos, ha sido acogido el ingreso de usted en la Universidad de Upsala. Pero el caso es que yo, modesto periodista del habla hispana en América, dudo en unirme al coro elogiante de mis ilustres colegas estadounidenses.

Porque usted no ha ingresado en dicho centro docente ocupando su rectoría ni siquiera alguna de sus cátedras, aun cuando para eso y más tiene edad bastante. Sí; hasta para más tiene usted años, pues con los setenta y cuatro que cuenta, podría ocupar plaza de jubilada en esa Universidad y en cualquiera otra. Sin embargo, usted puesto de alumna—¡de alumna novata!—tomó, matriculándose en el primer curso universitario como los muchachos que el bachillerato terminan.

¿Será de elogiar esto? Desde luego no por mí, que, al igual de aquel Fray Gerundio de Campazas, dejé pronto los estudios para meterme a predicador. Y más diré. ¡No creo que sea de elogiar por nadie tampoco!

Cierto que un refrán señala: «Nunca se es demasiado viejo para aprender». Pero con certeza mayor señala otro refrán: «Más sabe el diablo por viejo que por diablo». Y me pregunto así: ¿Qué podrán a usted enseñarle en la Universidad de Upsala, que la vida—su tan larga vida—no le haya enseñado ya? Mi respuesta es que nada útil.

Como no sea de utilidad para los gusanos... Pues ahora recuerdo que Enrique Heine decía de un hombre muy sabio, el cual continuaba estudiando sin tregua, pese a estar en edad avanzadísima: «No quiere que, cuando pronto le roan los gusanos, vayan a echar de menos algún conocimiento». Con todo, esforzarse para proveer mejor a esos nuestros consumidores en la tumba, me parece absurdo.

Claro que encuentro más absurdo todavía lo que usted ha dicho, explicando su determinación de ponerse a estudiar. Según pública declaración suya, habiéndose quedado viuda y siendo lo suficientemente rica para no tener que trabajar, se aburría usted, lo que pretende evitar estudiando. ¡Divertirse estudiando resulta insólita diversión! Si los estudiantes, precisamente, para divertirse dejan de estudiar... El más aficionado a las diversiones propias de la clase estudiantil, fué un poeta que desdeñaba todo estudio, diciendo:

«Yo soy un estudiante,
que si sé que me quieren, sé bas-
[tante».

No; no entiendo que el estudiar pueda constituir una diversión. Pero la admito en usted, ya que cada cual se divierte a su gusto y sobre gustos no hay nada escrito. Y entonces... Entonces encuentro en el caso de usted algo que entiendo menos.

Ello es el porqué de los elogios que a usted dedican mis ilustres colegas estadounidenses. Acaso no sea de censurar que una persona con riqueza y sin ocupaciones se divierta, pero, indiscutiblemente, de elogiar no es. ¡Diviértase como se divierta la persona en cuestión! Y no digamos nada, si esa manera de divertirse a lo absurdo llega.

Por eso, decididamente, no me uno al coro elogiante de usted. Lo que a usted comunico, ofreciéndome suyo atento s. s. q. e. s. m.

Luis DE OTEYZA

La Habana, 6 de Diciembre de 1939.

COMPLACIENTE — *Por Roseñada*

—El Coronel, chico, que ha querido complacer a todos los amigos que le indicaron cómo debía vestirse de paisano...

AVENTURAS PINTORESCAS DE LA PRINCESA TOFFY

La mujer que preparó la paz de Munich y el hombre que quería hacer a su hijo el rey de Hungría

Hace seis años, cuando Adolfo Hitler se hizo cargo de la cancillería del Reich, el semanario parisino **Aux Ecoutes** acusaba públicamente de ser agente Nazi a una atrayente judía vienesa, Su Alteza la Princesa Stephanie Hohenlohe-Waldenburg-Schillingsfurst.

Al leer el ataque de la prensa francesa, Stephanie se dispuso a radicar una demanda por daños y perjuicios contra la empresa de **Aux Ecoutes**, pero Lord Rothermere, hermano del fenecido Lord Northcliffe y actual propietario del gran rotativo londinense «Daily Mail», la persuadió de que no hiciera tal cosa prometiéndole que él la vindicaría en sus publicaciones inglesas.

¿Quería restaurar Rothermere a los Hohenzollern?

Nunca cumplió el Vizconde la palabra empeñada y este es uno de los rencores que le guarda la misteriosa mujer que hace poco lo llevó a los tribunales para exigirle el pago de 20,000 dólares anuales mediante el cual contrató el magnate inglés a perpetuidad, los servicios de tan distinguida empleada en calidad de representante política en Europa.

Las relaciones de la Princesa con el Lord quedaron demostradas en el tribunal al ofrecer la demandante pruebas de que él le había pagado un total de $185,000 por sus servicios durante un período de cinco años.

En el tribunal, como corresponde a toda heroína de misteriosas tramas, la endiablada Toffy, como la llaman sus íntimos, se presentó ataviada de negro desde el calzado hasta el sombrero. Su abogado, el real licenciado Mr. Gilbert Beyfus, hizo un relato del comienzo de la amistad de la Princesa con el Vizconde en Monte Carlo, hace doce años. Rothermere le manifestó entonces a Toffy que él había decidido trabajar por la restauración de las dinastías de Hohenzollern y Hapsburgo, y dedicar sus actividades a los asuntos políticos del continente más que a los de la Gran Bretaña.

Lord Rothermere, aspirante al reino de Hungría para su hijo Esmond, y la Princesa Stephanie, su agente confidencial cerca del ex Kaiser Guillermo, la ex Emperatriz Zita de Austria, y el Fuehrer Adolfo Hitler

En el curso de sus declaraciones, dijo la Princesa que el Vizconde se le había quejado de la escasez de noticias del «Daily Mail» y le había pedido consejo sobre lo que convenía hacer para remediar el defecto. Toffy no vaciló en dictarle la primera fórmula, sugiriéndole una campaña para que se restituyeran a Hungría sus tierras irredentas.

Esmond Harmsworth, el futuro rey de Hungría

Aunque lo haya negado enfáticamente en su libro titulado «Mi Campaña por Hungría», el Vizconde abrigaba, según Stephanie, ciertas ilusiones imperiales relacionadas con el movimiento húngaro a favor de proclamarlo a él rey de la nación por medio de un plebiscito. Toffy dice que Rothermere trató de convencerla de que hicieran rey de Hungría a su hijo, el honorable Esmond Harmsworth, a pesar de que el propietario del «Dail Mail» no conocía la diferencia entre Budapest y Bucarest, esta última la capital de Rumanía.

En los años que siguieron a este fantástico proyecto, el Vizconde despachó a la Princesa en varias misiones políticas cerca del ex Kaiser Guillermo II y de la ex Emperatriz de Austria Zita a quien Rothermere le ofreció un sueldo de 100,000 dólares anuales por cinco años a cambio de ciertos servicios no especificados. Ninguna de estas gestiones dió fruto alguno, pero Toffy logró, en 1934, concertar una entrevista de su amigo inglés con el Fuehrer de Alemania.

En una segunda reunión de Hitler con el Lord, aquél se negó a comer nada como huesped de éste. el Fuehrer le habló en torrentes de elocuencia ininteligibles para Rothermere, y se separó de él bruscamente, rodeado de docenas de tropas de asalto, con motivo de haberse roto una copa accidentalmente en el lugar donde estaban «cenando juntos». En 1938 volvió el Vizconde a mandar a Toffy a donde Hitler para discutir con él la devolución de las colonias del Reich. Cuando se vió que la guerra europea era inminente, Lord Rothermere decidió que era más cuerdo dejar al Gobierno inglés el manejo de su política internacional, o lo que es lo mismo, mandar a paseo a la Princesa, que es el fundamento de la demanda.

Toffy, la genial inspiradora de la paz de Munich

En Londres Stephanie era una mimada del grupo de Cliveden y demás centros partidarios del entendido inglés con Alemania. Auspició ella la visita a la capital del Capitán Fritz Wiedemann, agente confidencial del Fuehrer que hoy desempeña el cargo de Cónsul en San Francisco de California. El abogado de Rothermere alegó que Fritz y Toffy habían tratado de ejercer presión sobre el Vizconde para que hiciera un arreglo satisfactorio con la Princesa y evitara la demanda. Dió a conocer el texto de una carta dirigida a su cliente por Wiedemann en que éste confirmaba la gratitud de Hitler por la labor de ella y le acreditaba el triunfo de la paz de Munich...

La familia Hohenlohe-Waldenburg hechaza a Toffy como parienta y dice que su matrimonio con uno de los miembros de la rama fué un episodio morganático. En Inglaterra, sin embargo, se codeaba con Margot Asquith, Condesa de Oxford, y con las amistades de Lady Astor. Durante la visita a Praga de Lord Runciman, estuvo presente en un te que se le ofreció al diplomático inglés por los alemanes, para presentarle el punto de vista Nazi en la controversia del Sudeten.

DESDE PARIS

PRIMERA REPRESENTACION DE GUERRA

La vida comienza a cobrar sus fueros. El comercio comienza a reabrir sus puertas. La costura a pensar de nuevo en sus colores y en sus líneas. Y el teatro a confeccionar nuevos repertorios y a lanzar nuevos actores. París, pasado el primer empellón de la movilización general, pasado el restregón inicial con la realidad de la fuerza bruta, se rehace, se instala en la guerra lo más confortablemente posible y piensa hasta en celebrar sus ferias anuales y sus Exposiciones clásicas.

Anoche, por ejemplo, asistimos a la reapertura de la Comedia Francesa. ¡Ah, muy modestamente, claro! Un tercio de la sala estaba vacía, por orden superior, y flechas luminosas señalaban la dirección de los abrigos en caso de alerta aérea.

La soirée estuvo dedicada a celebrar, en tiradas poéticas, el alma francesa y sus avatares, y sus triunfos, y sus dolores, y sus virtudes esenciales. Los artistas de la Casa de Moliere recitaron poemas de André Chenier y de Víctor Hugo, de Francois Villon y de Clement Marot, de Richepin y de Valéry... Valéry disertó, apenas se alzó la cortina. Con su lenguaje conciso y diáfano, el autor del «Cementerio Marino» nos dijo que el alma francesa era, a través del tiempo, un ejemplo de vitalidad, de resistencia y de valor. Hecha con elementos disímiles era, sin embargo, ella misma, incorrupta. De las brumas de Bretaña a las claridades del Mediterráneo, pasando por los pasteles de la Isla de Francia y los odres pródigos de la Borgoña, Francia era una, unánime. Dura en el martirio y generosa en la gloria. Ejemplarmente equilibrada y pensando siempre en la humanidad tanto como en ella misma...

Otras cosas nos dijo el gran poeta prolongando la noche poética de la vieja casa de las glorias de Francia. Mientras él hablaba, seco como una raiz, resistente como una raiz, subrayando con gestos breves la plática encantadora y emocionada, yo evocaba la historia de la Casa, desde cuando Moliere representaba en estas mismas tablas sus propias obras, hasta la batalla del Romanticismo y el vocerrón lírico de Hugo. Y yo os juro que reinaba en aquel recinto una atmósfera religiosa. Yo pensaba que se estaba celebrando más bien un misterio eléusico, una misa patriótica, algo así como un rito nacional a través de la lengua de los poetas. Esta primera representación de guerra, a los veintitrés días de decretada la movilización general, constituía al mismo tiempo un esfuerzo de serenidad y un ejemplo de continuidad. Creo que era Rubén Darío quien decía: «...y a pesar del tiempo terco y del dolor, mi sed de amor no tiene fin». Lo mismo estaba diciéndonos la Comedia Francesa, más o menos: «...y a pesar del duelo y de la guerra, mi sed de belleza espiritual no tiene fin». Y otras cosas hondas e intraducibles...

Otros teatros seguirán el ejemplo de la Casona tradicional. Al mismo tiempo que el comercio, al mismo tiempo que la moda, al mismo tiempo que las otras expresiones de la vida nacional francesa, el teatro se pone nuevamente en marcha. Yo sé quienes, desde las trincheras mismas, están escribiendo obras penetradas de verdad actual y destinadas a los teatros de París, y libros de poemas destinados a las casas editoriales, pues que Francia es así: que junto a los boletines de guerra salen a recorrer el mundo los poemas, las novelas y las piezas de teatro. «El pensamiento, la obra espiritual —decía anoche Valéry— son en Francia una función física, como la respiración, y se siente la necesidad de escribir como se siente sed»...

Eduardo Avilés Ramírez

CONSECUENCIA DE LOS TERREMOTOS

Después de la catástrofe de San Francisco, los médicos observaron cierto número de casos en los cuales parecía resultar que las consecuencias de aquélla no habían sido desastrosas para todo el mundo. Algunos de sus enfermos recobraron repentinamente la salud por efecto de la emoción que experimentaron, y se cita especialmente una persona que estaba paralítica desde hacía quince años y que, en pocos minutos, recobró el uso de sus miembros. Evidentemente se trataba en ese caso de una parálisis neuropática o histérica. En cambio, una joven quedóse afónica a consecuencia de los sacudimientos sísmicos, pero la curó una segunda emoción, la que sintió al ver a su madre, a quien creía muerta.

Durante la guerra ruso-japonesa, varios extranjeros dieron un banquete en una ciudad del Japón y casi todos se emborracharon; de pronto se produjo un temblor de tierra que disipó su borrachera.

Los casos de este género son bastante frecuentes; cítase, entre otros, el de un individuo que durante un viaje, fué acometido de una fiebre reumática; prefiriendo estar enfermo en su casa a estarlo en una población extranjera, tomó el tren para regresar a su domicilio, a pesar de que se hallaba en plena crisis de la enfermedad. Hubo un choque de trenes y el enfermo sanó inmediatamente.

Lo cual quiere decir que hasta las catástrofes tienen a veces algo bueno.

MIS VERSOS SENCILLOS

XL

Vi tu mirada dormida;
vi tus ojos, que he soñado,
como si hubieran estado
soñando toda la vida.

Tu mirar, de cielo lleno,
es muy dulce y muy profundo.
No hay un mirar más sereno
ni más amable en el mundo.

Ya sé la razón, amada,
de que no haya en mí una duda.
¡A través de tu mirada
yo he visto tu alma desnuda!

Del libro en prensa
«Mis Versos Sencillos».

Roberto López-Goldarás

A TRAVES DE LA VIDA

LA OBRA DE BUSTAMANTE

El país labora, políticamente, por la estabilidad de la Nación y el afianzamiento de la República. Con mayor o menor buena fe, se persigue en la forma la conveniencia general, la garantía de los derechos individuales, la perfección de los gobiernos. Es un trabajo rudo, pero provechoso, porque representa el esfuerzo de unos para contrarrestar la mala fe de otros.

Durante esta batalla el doctor Antonio Sánchez de Bustamante y Sirvén prosigue imperturbable su obra eminente del «Proyecto de Código de Derecho Internacional Privado» que escribe sin interrumpir sus labores como Magistrado del Tribunal Permanente de Justicia Internacional que radica en La Haya. Publica en todo ese tiempo cinco volúmenes de más de 600 páginas sobre el Derecho Internacional Público, que es traducido al francés. Otras obras exaltan esta producción intelectual, que puede calificarse en estricta razón, de prodigiosa. No hay más que recorrer el catálogo de lo publicado por esta extraordinaria mentalidad para sentirse embargado por el asombro y la admiración más intensos. Por eso apuntábamos que allá, en la sombra, también se laboraba, quizás con mayor firmeza, por los prestigios de este país amado, al que sus cerebros privilegiados han dado la mejor reputación mundial en las ciencias, en los descubrimientos científicos, que benefician a la humanidad entera, y en el estudio del Derecho, en el que ha sido el paladín más preciado el doctor Sánchez de Bustamante.

La última obra que acaba de publicar y que es el regalo de este año, es el **Manual de Derecho Internacional Privado**, libro eminente por su valor y sus alcances para todos los que, con la mayor facilidad, discípulos de la cátedra y hombres de estudio, desean encontrar la explicación necesaria para el conocimiento que persiguen. Hemos dicho que es un libro eminente y repetimos el aserto, porque sólo el doctor Bustamante, profesor eminentísimo, hubiera podido reunir en un volumen de 669 páginas todas las materias que explícitamente en él se encuentran. El libro, además de utilísimo, es en extremo interesante. Puedo juzgar por propia experiencia cuando una obra tiene interés propio y cautiva al que no es especialista en la materia. Con naturales excepciones de libros científicos y de asuntos especiales que necesitan una singular preparación se escriben obras tan claras, luminosas y «amenas», digámoslo así, que en el mismo profano despiertan curiosidad e interés. ¿No son asuntos que a todos afectan la nacionalidad y naturalización, como el Matrimonio y el Divorcio, la Clasificación de los Bienes y el Derecho Mercantil? Pues ahí está, en ese Manual, lo más principal que es conveniente saber de tantas materias como nos rodean y de las que somos a veces ciegos esclavos.

Necesito más espacio del que puedo disponer (porque es también un «Derecho Internacional Privado» a que posee cada asunto que debe tratarse en la diaria labor del periódico); sería preciso mayor atención para escribir acerca de este libro, de que apenas he hecho un ligerísimo juicio. La razón es que me ha embargado la personalidad del doctor Antonio Sánchez de Bustamante, a quien sigo en su labor educativa desde que en mi juventud fué mi maestro en la cátedra de la Universidad, y al que he aprendido a estimar, como a aquellas personas que nos muestran cómo sienten, cómo piensan y cómo es la nobleza de su alma.

Y no termino sin llamar la atención a los cubanos que puedan ignorarlo, que el doctor Sánchez de Bustamante presentó en la Sexta Conferencia Internacional Americana el «Código de Derecho Internacional Privado» y que esta Conferencia acordó en Febrero de 1928 que se le diera el título oficial de «Código Bustamante» y que en Septiembre de 1933 quince naciones se regían ya por él. Consta de 437 artículos y abarca en sus Títulos y Capítulos diversas materias de primordial interés.

¿Es o no un motivo de legítimo orgullo para Cuba el que sea nuestro pequeño país el que dé leyes a naciones que ajustan naciones que poseen preclaras inteligencias? Al doctor Sánchez de Bustamante le basta para su satisfacción el éxito, que es la reompensa de todos los sabios. Es un hombre modesto y sencillo, pero formidable en su capacidad. Retirado de las luchas políticas, labora en el estudio del Derecho, entre las naciones y en el de nuestra propia patria, por una finalidad basada en la razón y la justicia y una decisión ajustada a la civilización y la cultura.

Héctor DE SAAVEDRA

VIBRACIONES NORTEÑAS

NEW YORK, diciembre 5.—Cuando un acusado de robo comparece ante el tribunal que ha de juzgarlo, generalmente alega la excusa de que cometió el delito por necesidad y que su familia quedará en la miseria si se le obliga a restituir lo hurtado. Entonces el abogado defensor hará hincapié en la indigencia del procesado y el juez se sentirá inclinado a atemperar la justicia con la merced.

Geo S. Montgomery, Jr., sostiene que tal es la táctica utilizada por Guy d'Auiby al defender el caso de México cuando con laudatoria franqueza aclara que la devolución de las propiedades expropiadas por el Gobierno mexicano significaría «traer el caos político a México».

Este punto de vista de que no sólo debe ser perdonado el hechor, sino que también se le debe permitir que continúe en posesión de los despojos, podrá tener un fundamento humanitario, pero—agrega el señor Montgomery—no creo yo que el robo en este caso se haya efectuado en beneficio precisamente de una familia y unos hijos hambrientos. Creo que una investigación imparcial de los resultados que se han logrado con la confiscación efectuada en México demostraría sin género de duda que los únicos beneficiados con ella han sido los políticos y dirigentes corros, habiendo quedado el verdadero pueblo mexicano en peores condiciones que las en que se encontraba antes de la confiscación.

Las estadísticas que se hallan a mano y que cualquier persona interesada puede consultar, demuestran que después de la expropiación de las propiedades petroleras, los dirigentes laboristas que estaban recibiendo unos seiscientos pesos mensuales, han sido elevados a puestos que les rinden ahora no menos de cinco mil trescientos pesos mensuales, en tanto que la gente «del montón», carente de influencia, se encuentra ahora ganando salarios mucho más bajos que los que devengaba antes, a pesar de que trabaja en peores condiciones que anteriormente.

Dice también el señor Montgomery que idénticos resultados han producido otras expropiaciones, incluyendo la de la industria del henequén y el experimento en el distrito de Laguna. En el propio libro que menciona el señor Guy d'Aulby, su autor, Frank L. Kluckhohn, dice que la rápida nacionalización de las tierras, efectuada por el Gobierno de Cárdenas y la extensa confiscación de múltiples propiedades particulares han creado una enredada economía y un lavajo social en medio del cual la miseria general ha aumentado rápidamente.

Y agrega, que detrás de una columna de humo de incesante «propaganda», los líderes obreros, los agentes gubernamentales y los generales han acrecentado su dominio sobre las clases populares, y que se han movido para arrebatar a ese pueblo todas aquellas medidas de libertad individual que fueron logradas después de largos años de cruenta lucha.

«Hasta ahora—continúa diciendo en su libro el señor Kluckhohn—la confiscación de las propiedades de los ciudadanos de países democráticos extranjeros ha dañado mucho más que ayudado económicamente, a la masa del pueblo mexicano. Ha puesto a México económicamente, y hasta cierto punto, políticamente, a merced de los países totalitarios de Europa y Asia.

Es indudable que—como afirma el señor d'Aulby—se requieren «medidas extremas» para eliminar los privilegios del capital extranjero en un país como México. Pero también tuvo Estados Unidos que tomar medidas extremas ya que en sus comienzos no hubo aquí más capitales extranjeros que en México. Pero las medidas extremas tomadas en los Estados Unidos consistieron en desarrollar su inteligencia, su ingeniosidad, su ahorro y sobre todo el respeto a los derechos de los otros pueblos.

La historia demuestra que se dan mejores dividendos con esta última clase de política que con las «medidas extremas» que se han tomado en México. Esto es tan cierto como que cualquier cantidad de «caos político» que temporalmente sufriera México podría ser soportado si el Gobierno mexicano fuera inducido a seguir una política honesta en la esfera de la economía.

Según la opinión del señor Montgomery, tal como la expone en «The New York Times», la benevolencia de la administración americana al intentar un paso efectivo para el logro de esta finalidad le hace al pueblo mexicano un daño mayor que el que le podría ocasionar al pueblo de los Estados Unidos.

André de Saint Aviz.

BURLA BURLANDO

ESPERANDO

Cansados de meditar sobre nuestros problemas económicos y convencidos de que no tienen solución, nos hemos sentado a esperar que la diosa Fortuna o la diosa Casualidad nos venga a sacar del apuro.

Hace ya mucho tiempo que no vivimos más que de esperanzas. Es el único caudal que nos queda aunque también va mermando de día en día... Sin embargo, nos queda el consuelo de saber que no somos nosotros solos los que nos alimentamos exclusivamente de esperanzas.

El comerciante se pasa el tiempo esperando al parroquiano que le ha de «salvar el día», o cuando menos, que le haga alguna comprita «para hacer la cruz». El industrial, que le llegue algún «pedido» acompañado del «cheque» garantizado a ser posible.

El agricultor espera que suba el precio del azúcar, del tabaco, del café y de otros frutos... Para ello conserva una vaga esperanza de que surja otra guerra mundial... El propietario espera que le paguen los alquileres para poder él pagar a su vez sus contribuciones y sus impuestos y sus arbitrios y sus gabelas y hasta sus multas.

El abogado, dando vueltas en su bufete, espera en vano que se le aparezca algún cliente... Parece que ya no hay nada que merezca la pena de ser reclamado ni de ser defendido...

El médico se pasa el día esperando al enfermo... Ya no cuenta sólo con el «pudiente», sino que se conforma con cualquier otro que pudiera ofrecerle algunas pesetas de honorarios.

El negociante espera, con los ojos puestos en el «Norte» que de allá le venga una ayuda... El corredor de Bolsa va y viene, sube y baja esperando encontrar «valores» que vender o que comprar. Empeño inútil.

Espera el empleado que le pague el Gobierno y el cesante que el Gobierno le dé algún destino. A estas esperanzas se las puede calificar también de ilusiones... Los gobernantes igualmente esperan no se sabe qué, y los gobernados esperan que los gobernantes, les auxilien no se sabe cómo.

Hay quien harto y desesperado de tanto esperar lo que no llega, espera un nuevo diluvio... Todos, en fin, nos alimentamos de esperanzas, alimento demasiado incorpóreo y sutil, bueno para el espíritu, pero insuficiente para el estómago. Los únicos que están en lo cierto son los que sólo esperan en Dios, porque Dios es el único que puede colmar nuestras esperanzas.

¡Qué tiempos...!

En malos tiempos me ha tocado vivir: no recibe uno más que malas noticias y contrariedades. Mucha razón tenía mi abuela paterna cuando decía que en el invierno y en la vejez todos son «nublados»... Y esto le sucede a uno cuando ya ha perdido la mayor parte de sus energías y sus fuerzas para luchar por la vida.

Si me llega una carta sea de amigo o desconocido, la abro siempre con temor, porque sé de antemano que no me ha de traer ninguna noticia grata... Las de los amigos suelen ser las peores.

Si llaman a mi puerta ya sé que es algún mendigo que viene a pedir una limosna, sobre todo, si la llamada es fuerte. Cuando no es un mendigo es alguno que viene a contarme sus disgustos y sus penas, como si uno no tuviera bastante con las suyas... Si no es mendigo o quejumbroso, es de seguro, que vienen a «notificarme» alguna multa.

Muchos meses hace ya que al desplegar el periódico por la mañana se que no me va a contar más que horrores y desgracias. Con todo, lo desplego. Hambres, guerras, anuncios de cataclismos, epidemias, incendios, terremotos, secuestros, asesinatos, la invención de un nuevo cañón, de un nuevo gas asfixiante.

Esto para alivio del sistema nervioso. Para entretenimiento del cerebro el periódico no nos habla más que de «crisis mundial» del problema del azúcar, del café, del pan, de la carne, de la leche, o del problema total del ajiaco... Nuevas leyes; nuevos impuestos, noticias halagüeñas de Rusia; de los progresos del comunismo.

Desalentado, oprimido, casi inconsciente, me acerco al almanaque que cuelga de la pared y arranco la hoja esperando vagamente un día mejor, el de mañana, y leo: «Cuando os encontreis en una situación desesperada y todo os vaya en contra, hasta el punto de creer que ya no podéis resistir más, no desmayeis, porque ese es el momento preciso del cambio».

No deja de ser un consuelo; pero el autor de la máxima nos deja en la incertidumbre cruel de si ese «cambio será el último»...

M. Alvarez Marrón.

M.E.C.D. 2016

NO BASTA EMBELLECER EL CUTIS

—¡hay que limpiarlo delicadamente y protegerlo bien! Hinds consigue las tres cosas—por eso es preferida. Usela y recuerde que

al aplicarse Hinds la belleza resplandece.

Crema DE MIEL Y ALMENDRAS HINDS
SOBERANA de las CREMAS de BELLEZA

Para la cara, manos y cuerpo. No hace crecer vello.
No acepte sustitutos.

GUANABACOA AL DIA

La boda del sábado

En un marco de suprema distinción tuvo efecto el pasado sábado en la iglesia parroquial del Vedado la boda de la adorable y bellísima señorita Lucy Pruneda Zarranz y el joven y distinguido letrado doctor Arnaldo Mosquera y Pozo.

A las nueve en punto de la noche hizo su aparición en el templo la lindísima novia, que vió realzados sus encantos con un precioso traje nupcial que respondía al modelo «Victoria», de la colección de Magy Rouf, interpretado por Brígida Bedox, la notable modista que dirige el salón de alta costura de «Fin de Siglo»; aprisionando entre sus manos un lindo ramo, de pompones y lirios del valle.

La iglesia lucía un bello adorno floral extendiéndose desde el pórtico al altar, la alfombra verde con canteros a los lados, de margaritas y crisantemos.

Durante la ceremonia fué cantada el Ave María de Gounord por la señora Leopoldina de la Campa de Goostiza que fué acompañada al órgano por la señora Julia Lucigniani.

Apadrinaron el acto el señor Antonio Pruneda, padre de la novia, y la distinguida señora Leonor Mosquera, gentil esposa del senador Cuervo Barrena.

Firmaron el pliego matrimonial en calidad de testigos, por ella: el coronel Julio Aguado, el senador Simón Ferro, el señor Menache y el doctor Gilberto Mosquera y Pozo.

A su vez lo hicieron por el novio: el senador Guillermo Cuervo Barrena, los doctores José Zarranz y Luis Enrique Cuervo Rubio y el señor Armando Escoto.

Numerosa y selecta la concurrencia, entre la cual se destacaban la mamá de la novia, la joven e interesante señora Angela Zarranz de Pruneda, que lucía elegantísima con una preciosa «toilette» en malva rosa de Brígida Bedox también, y la madrina señora Leonor Mosquera de Cuervo Barrena, que iba de negro, muy elegante.

Las señoras Mercedes Sánchez de Zarranz, señora del coronel Aguado, señora de Menache, señora de Cuervo Rubio, señora del senador Ferro, señora Baronesa de Holwarte, señora de la Paz, Laudelina Darzo de Camacho, Eduvigis Meneses de Castañeda, señora de Godínez, Micaela Zarranz de Portugal, señora de del Pozo, señora de Suárez Darias, señora de Montaner, señora de Navarrete, Ofelia González de Chaumont Blanca del Pozo de Traumont, Hortensia Martínez de Castell, Olga Mora de González, Alejandrina del Pozo de Losada, Ena Zarranz de la Torre, señora viuda de de la Campa señora de Lucigniani, Lucrecia Díaz de Blanco, María Chaumont de González, señora de Díaz Cruz, Mariante Ramos de Humara, señora de Escoto, señora de Melmans.

En el grupo adorable de señoritas se encontraban: Josefina Portugal Rosita Villavicencio, Nieves Lima, Rosa Valiente, Pilar Norman, Yolanda Lima, Fany Zárraga, Josefina Recio Asunción Quintas, Teté y Hortensia Fabricano, María Herriman, Esther Lozano, Cucá Valiente, Berta Arias, Catalina Zarranz, Celita Escoto, Miss Cheoffen, Miss Labson, Berta Fors Delia de la Rionda, Esperanza Huerta, Carmita Blanco, Alicia Valiente, Estelina Arias, Elena Suárez María Mestres, Georgina Losa, Hilda de León, Mimí Ardavín, Rosita Vázquez.

Al felicitar a los jóvenes desposados, el cronista formula sus más ardientes votos por que disfruten de una eterna luna de miel.

Del Casino Español

Del prestigioso Casino Español, la magnífica institución guanabacoense que de manera tan ejemplar viene presidiendo nuestro querido amigo el señor Valerio Presmanes, he recibido, para su publicación, la siguiente citación que por Secretaría se le ha cursado a todos sus asociados:

Guanabacoa, diciembre de 1939. De orden del señor presidente y cumpliendo lo preceptuado en el Cap. V, Art. II del Reglamento, tengo el gusto de convocar por la presente a los señores asociados para que concurran a la sesión extraordinaria de elecciones, que deberá celebrar la Junta General el domingo 17 del actual, a las 3 p. m. en primera Convocatoria y en su defecto a las 3:30 p. m. en segunda. Esta sesión extraordinaria constará de la siguiente orden del día:

Lectura de la Convocatoria.

Lectura de las candidaturas que hayan sido presentadas en tiempo reglamentario.

Lectura de los escritos presentando a los delegados de las candidaturas presentadas.

Constitución de la Comisión Electoral.

Concesión de un plazo para marcar las Boletas Electorales.

Escrutinio de los votos emitidos.

Certificación por la Comisión Electoral de la votación y proclamación de los electos, para formar la Junta Directiva por un período de tiempo que comprende desde el cuarto domingo de diciembre del año actual hasta el cuarto domingo de diciembre del año 1940.

Muy atentamente,

(fdo.)—**Rafael García Iglesias.**
Secretario General, Hon.

Cumpleaños

La simpática muñequita María Asunción Arbesú Llovés, hija adorada de los apreciables esposos José Arebsú y María Llovés, celebró el lunes su cumpleaños, viéndose con este motivo colmada de halagos y congratulaciones de sus numerosas amiguitas.

De mí reciba la más cariñosa felicitación.

Adela Torrens viuda de Suárez

La distinguida señora Adela Torrens viuda de Suárez, figura venerable de una familia guanabacoense que disfruta en el seno de nuestra sociedad de general estimación, celebró ayer su cumpleaños.

En fecha tan señalada se reunieron en torno a ella una inmensa legión de familiares y amistades, para patentizarle el cariño que le profesan y que ha sabido inspirarles con su carácter siempre afable y lleno de bondad.

El cronista se complace en enviarle por este medio el más caluroso saludo de felicitación.

Rafael Fernández Dalmás.

DEFUNCIONES OCURRIDAS AYER EN LA HABANA

(Hasta las 4 p. m.)

Isabel Pérez, blanca, de 61 años de edad, en Revillagigedo 173.

Isabel Arcia Bosquez, blanca, de 23 años, en Estévez 185.

Angel Fernández López, blanco, de 37 años, en el Hospital Calixto García.

Ramón Benítez Hernández, blanco, de 73 años, en Arango 413.

Segunda Eiriz Eiriz, blanca, de 42 años, en S. Regla 52.

Rosa Florinda Rosado León, blance, de 76 años, en Tacón 4.

Digna López Valdés, blanca, de 27 años en Cerro 1551.

J. Butler Wright, blanco. de 62 años, en 2 y 15, Vedado.

Roberto Rodríguez Capote, mestizo, de 37 años, en el Hospital Las Animas.

Las PASTILLAS VALDA verdaderas evitan LA GRIPE y preservan de LA CONTAGION

CRONICA HABANERA

GRAN MUNDO

Nos complace traer a la crónica el retrato de la señora Fefe Parajón, esposa del doctor Raúl García Cantero, actualmente en funciones de Subsecretario de Justicia.

La señora de García Cantero, de fina y exquisita belleza, es una de las damas jóvenes más celebradas en nuestra sociedad.

Reciba nuestro saludo.

MR. J. BUTLER WRIGHT.—Honda, muy honda pena, ha causado en nuestros círculos sociales, diplomáticos y oficiales, la muerte del Excmo. Sr. J. Butler Wright, Embajador Extraordinario y Plenipotenciario de los Estados Unidos de América.

El señor Wright, que por su exquisito trato, por su caballerosidad intachable y su gentileza supo captarse entre nosotros generales simpatías, era una de las figuras más populares del cuerpo diplomático extranjero acreditado ante nuestro Gobierno.

Con su muerte pierde la gran nación norteamericana uno de sus más altos blasones y la República de Cuba uno de sus mejores amigos.

Su cadáver, al que serán tributados los honores correspondientes a su jerarquía, se encuentra en capilla ardiente en «Villa Mina» en el Reparto Buenavista por donde vienen desfilando las más importantes personalidades de la nación.

Mañana jueves y a bordo del crucero «Omaha» de la Armada norteamericana que viene expresamente, embarcarán los restos de Mr. Wright hacia Washington acompañados de la pobre viuda Mrs. Harriet de Wright, y de las inconsolables hijas Mary y Edith Wright.

Para ellas va nuestro pésame, sentidísimo.

BODA DEL GRAN MUNDO.—Circulan ya en nuestra sociedad las invitaciones para la boda de la bella y encantadora señorita Angelita López Oña y Ebra con el conocido joven Andrés Pérez Chaumont y Altuzarra, señalada para el día 23 del corriente, a las nueve y media de la noche, en la Iglesia Parroquial del Vedado.

Suscriben las finas cartulinas por una parte, los padres de la novia, el señor José Manuel López Oña y señora Georgia Ebra y por otra, los padres del novio, el doctor Andrés Pérez Chaumont y señora Mina Altuzarra.

Esta ceremonia, a la que nos referiremos nuevamente con interesantes detalles, será un evento magnífico.

Tema para la crónica.

CHEZ DEL VALLE.—El domingo último abrieron su bellísima mansión de la Víbora para un almuerzo el conocido caballero Luis del Valle y su gentil y distinguida esposa María Mendoza.

Los señores de del Valle reunieron en aquel almuerzo, selecto, animadísimo, a un grupo numeroso le familiares y algunos amigos.

El buffet se dispuso en el gran comedor de la casa.

Y se distribuyeron pequeñas mesitas en los jardines donde tomaron asiento los asistentes.

Un conjunto de son tocó durante toda la tarde.

He aquí la concurrencia.

El Conde y la Condesa de Jaruco.

El Conde y la Condesa de Buena Vista.

Juan Arellano y Lily Longa, Jorge Hernández y Clemencia Batista, Roberto Fernández Morrel y María Antonia Batista, Arturo Bolívar y Nena Aróstegui, Alberto Mendoza y Olga Kloers, Enrique Sardiña y Elena Azcárate, Septimio Sardiña y Elena de Cárdenas, Carlos Mazorra y Rosa Sardiña, Ignacio del Valle y Rosa Perdomo, Felo de Cárdenas y Fina Mendoza, Armando Larrea y Gloria Mendoza, Antonio Tarafa y Alicia Mendoza, Fermín de Goicoechea y Ana María Sánchez y Andrés Weber y Conchita de Cárdenas.

Las señoras Micaela Mendoza viuda de Carrillo, y María Antonia Suárez de Arellano.

La señorita María Luisa Arellano.

Y los señores Alberto Arellano, Javier del Valle y Don Pablo Mendoza, padre de la señora de del Valle.

También se encontraba un grupo de muchachas y jóvenes rodeando a las lindísimas señoritas de la casa, Anita y Mercedes del Valle.

Entre las señoritas, Olga Arellano, Lydia Menocal, Rosa María Zaldo, Alicia Valiente, María Luisa de Cárdenas, Margarita Carrillo, Alicia Arellano, Isabel Mendoza, Mariana Arellano y Elena Mendoza.

Y entre los jóvenes, Mario y Gastón Arellano, Víctor y Antonín Mendoza, Salvador Castañeda, Pancho Miranda, Luis Menocal, Pedro Arellano, Manolo Bustamante, Carlos Mendoza, Arístides Hernández y Sergio Clark.

SANTOS DE HOY.—Dos festividades las de hoy: San Nicolás de Bari y San Humberto.

Entre los caballeros que están de días, citaremos en primer término al Conde del Rivero, Excmo. señor Nicolás Rivero y Alonso, ministro de Cuba ante la Santa Sede.

Con el distinguido caballero, tan querido en esta casa del DIARIO DE LA MARINA, que tiene fijada su residencia en Roma, está de días su hijo, el estimado joven Colín Rivero y Machado y su nieto, el monísimo niño Nicolás Rivero y Pérez.

Seguimos la relación con un caballero que goza en nuestra sociedad de grandes afectos, el coronel Colás de Cárdenas.

Nicolás G. de Mendoza.

Don Nicolás del Castaño, el opulento caballero y su nieto, Nicolás Maruri y Castaño.

El joven doctor Nicolás Pérez Stable y Carreño, funcionario distinguido de la Secretaría de Estado.

Nicolás Alemany y su hijo, el joven Nicolás Alemany.

Nicolás García Díaz.

El estimado amigo Nicolás Bravo, que por tantos años perteneció a la carrera consular, y su hijo Nicolás Bravo Bockmeyer, compañero de la redacción de «Avance».

Por último el simpático joven Nicolás Pita y Arechabala.

Entre los Humbertos:

El querido amigo Humberto Fonts, conocido ingeniero y arquitecto, que disfruta del aprecio de todos en esta sociedad.

También es el santo de su hijo Humbertico.

El doctor Humberto Solís, joven y distinguido abogado, ligado estrechamente a la alta gerencia de «El Encanto».

El querido amigo Humberto Martínez Azcué y su hijo Humberto.

El estimado compañero Humberto de Cárdenas.

El doctor Humberto Cuéllar del Río, odontólogo de la Casa de Beneficencia y Maternidad.

Un joven y talentoso médico, el doctor Humberto Faz Tabío, notable especialista de niños.

El doctor Humberto Fernández y Aguirre.

Humberto García Delgado, que desempeña con gran beneplácito el cargo de subadministrador del Instituto Cívico.

Humberto Martínez, director de la West India.

El doctor Humberto Sánchez del Portal. joven abogado, jefe de despacho de la Dirección de la Consultoría de Hacienda.

Humberto Zarraluqui, Humberto Pego, Humberto Duyos, Humberto Lara.

Humberto Santo Tomás, conocido caballero de nuestra sociedad.

Y los jóvenes Humberto Cortina y Corrales, Humberto Pertierra, Humberto Machado y Cárdenas y Humberto Benítez.

Y por último, Humberto Febles y Montaño, el querido amigo.

En esta fecha también saludamos, con motivo de estar de días, a la señora Asela Alvaré viuda de Ramos, y a la señora Asela Abascal y a su linda hija Aselita.

Y a la señora Desde D. de Ruiz, esposa de nuestro compañero Alberto Ruiz, conocido cronista social.

Hasta su residencia de 19 y 20 en el Vedado. le llegarán innumerables felicitaciones.

TEMPORADISTAS. — Definitivamente han regresado de San Miguel de los Baños el señor Raúl Ross, gerente de la Panama Pacific Line y su gentil esposa Leonor González y con ellos su linda hija Chiquitica y la bella señorita Margot Rodríguez Benejam.

Los señores de Ross dejaron inaugurada la hermosa casa que acaban de edificar en el poético balneario matancero.

Reciban nuestro saludo.

(Continúa en la página SIETE)

Postales de FELICITACION

En nuestra planta baja, Departamento de Regalos, tenemos ya a la venta una variadísima colección de Postales para felicitar con motivo de las Pascuas y el Año Nuevo. Con dibujos alusivos y con fotografías coloreadas de motivos cubanos. En inglés y en castellano. Desde

DOS por 5c

Planta Baja

fin de Siglo
san rafael y águila tlfonos: m-5991-92-93

FIN DE SIGLO
también permanecerá abierto de doce a dos

Habida cuenta de que esta medida parece haberse generalizado entre el comercio capitalino, FIN DE SIGLO, que a nadie cede en deseo de servir al público y de otorgarle todo género de facilidades, se dispone también a seguir esa práctica.

Ya lo sabe, pues, nuestra estimada clientela y el público en general: de DOCE a DOS también tenemos abierto.

Hoy es el último día en que estará con nosotros Miss E. Wesley

La gentil enviada de Madame Helena Rubinstein que con tanto éxito ha venido actuando en nuestro establecimiento durante estas últimas semanas, finalizará hoy sus labores, para regresar dentro de breves días al Salón Rubinstein de New York donde urgentes atenciones la reclaman.

Recomendamos, pues, a todas las personas todavía interesadas en solicitar sus valiosos consejos y en consultarle problemas de belleza, que se apresuren a visitarla en el día de hoy, último de su estancia entre nosotros.

Las consultas de Miss Estelle Wesley son completamente gratis.

Depto. Rubinstein: Planta Baja.

fin de Siglo
san rafael y águila, tel. m-5991-92-93

Con Aire Acondicionado en la Planta Baja

Frazadas, Edredones y Colchonería

Para dormir confortablemente en cualquier tiempo, un buen colchón o una buena colchoneta son algo indispensable. Y en estas mañanas frescas de nuestro Invierno, hay que echar mano, también, de Frazadas o Edredones para protegerse contra las bajas temperaturas.

Fin de Siglo le ofrece excelentes surtidos en todos esos artículos, a precios sumamente módicos. Véalos en el último piso.

fin de Siglo
san rafael y águila, m-5991-92-93

Con Aire Acondicionado en toda la Planta Baja

FUERTES INGRESOS POR ROYALTIES HA HECHO LA MOTEMBO

Las minas de Motembo han comenzado a pagar el royaltie correspondiente al grupo que explota esa zona, habiéndose ingresado con tal motivo en la secretaría de Hacienda más de siete mil pesos por el pasado mes de noviembre. y se espera que en diciembre actual esa cantidad exceda de diez mil pesos.

Esto demuestra la favorable solución que se ha dado al mencionado asunto y a las perspectivas alentadoras que representa el funcionamiento de la minoría en su aspecto general.

LA «REVISTA NACIONAL DE LA PROPIEDAD»

Hemos recibido el número correspondiente al mes de noviembre de la «Revista Nacional de la Propiedad Urbana».

Dicha publicación trae, como de costumbre, material interesantísimo y de gran utilidad para los propietarios.

Véase el sumario de los trabajos que contiene:

Hablemos claro en lo del Acueducto, por el Director.

Recorriendo las calles de La Habana, por Gonzalo de Quesada y Miranda.

El Jefe local de Sanidad atiende las observaciones.

Tabla de Cálculos de la Contribución Urbana.

Modo de inutilizar los sellos del Timbre.

Curiosas observaciones al Presupuesto Municipal.

No procede la consignación de rentas si por transacción judicial ha convenido mudarse el inquilino.

Los subarrendadores tienen que renovar sus declaraciones de renta.

Una circular de Hacienda sobre el pago de impuestos de los bonos hipotecarios y pagarés que no estén en circulación.

Se define en una sentencia lo que son locales en una casa de vecindad.

Interpretaciones judiciales de la Ley de Alquileres.

¿No hay suficientes garantías en los Registros de la Propiedad?

Texto íntegro del Proyecto de Presupuesto para el Municipio de La Habana.

Tendencias comparativas y concepto de Propiedad de la España Nacionalista, por Raúl Genco.

Discurso del doctor Wifredo H. Brito, en la Conferencia del Trabajo.

Los pasquines en postes y fachadas.

Relación de construcciones autorizadas por el Municipio de La Habana.

Legalización de casas construídas clandestinamente.

Recibos adicionales por contribución Urbana.

Contribuciones en Marianao.

OFERTA DEL MIERCOLES

¡Vistosos modelitos para sus niñas, brindamos hoy a un precio sensacional!

Rebajados hoy a... 2.79

He aquí, sin duda alguna, la adquisición más ventajosa que usted puede hacer. Una colección amplísima, en la que hay más de quince modelos diferentes, se ha rebajado hoy a un precio inconcebible. Son vestiditos de crepé de seda, de lanita a cuadros y de otros materiales, con vistosos adornos en "soutache", bordados finos y elegantes fruncidos. Cinco colores predominan: rojo, royal, prusia, ladrillo y verde. Traiga sus niñas hoy mismo para que se los prueben.

Tallas de 7 a 16 años. - Segundo piso.

fin de Siglo
san rafael y águila tlfonos: m-5991-92-93

PINAREÑAS

La sesión rotaria de mañana

Dedicada a nuestros mártires.

Para conmemorar la fecha luctuosa de mañana jueves 7 de diciembre el club Rotario de esta capital celebrara una sesión especial con damas e invitados en sus salones del Hotel Globo.

Cumple así la prestigiosa institución que preside con sin igual acierto y dinamismo nuestro valioso compañero doctor Nicolás Carasa Lavina, con un acuerdo tomado recientemente, ya que el Rotary está siempre atento a los grandes acontecimientos nacionales sea cual sea su índole y magnitud.

El tema oficial para hablar del general Antonio Maceo y las grandes epopeyas libertarias, estará a cargo del ex gobernador Rotario y destacado intelectual doctor José Pérez Cubilias, quien concurrirá acompañado de su bella esposa.

Mañana el club Rotario de esta capital se verá altamente concurrido por todos sus distinguidos miembros y por encantadoras damas de nuestra mejor sociedad.

Esta sesión será tema interesante para la crónica.

Alta condecoración

Para un ilustre vueltabajero.

El Presidente de la vecina republica de Panamá acaba de honrar al Secretario de Agricultura doctor Amadeo López Castro con la Orden de Vasco Núñez, de Balboa, con motivo de su valiosa actuación durante la Conferencia Pan Americana celebrada en la nación hermana recientemente.

López Castro es uno de los colaboradores más destacados del actual gobierno cubano y su inteligencia y buenos deseos se pusieron a pruebas en el desenvolvimiento de aquella magna reunión de los representantes de la América toda, a la cual concurrieron las figuras intelectuales más sobresalientes de cada pueblo del Continente.

Por tratarse de un comprovinciano con cuya amistad nos honramos, desde estas modestas «Pinareñas» del DIARIO DE LA MARINA le reitero mi colurosa felicitación.

En su nueva casa

Para Vélez Caviedes 33.

Acompañado de su estimada esposa e hijos, ha fijado su nueva residencia en la elegante mansión que acaba de construir en la avenida de Vélez Caviedes, el señor Gustavo Azcuy, perteneciente a nuestro comercio local.

Allí se ofrecen los apreciables esposos a sus numerosas amistades de esta sociedad.

Aniversarios de bodas

Un año más de feliz unión.

Ayer martes festejaron sus bodas de cuero los jóvenes y distinguidos esposos, la encantadora señora Isabel Fernández Valdés, y el rico hombre de negocios señor Francisco B. San Juan, tan querido en la sociedad pinareña.

Allá en su encantadora residencia de San Pedro en Viñales, tuvieron un día colmado de congratulaciones y de inmensa alegría habiendo recibido numerosos mensajes de enhorabuena que procedían de familiares y amigos íntimos.

Isabelita tuvo flores.

Hasta tan simpática damita llegaron artísticos ramos de flores gentilmente dedicadas.

Se brindó por la eterna ventura personal de tan admirados esposos, a los que sinceramente me complazco en saludarle en esta oportunidad.

Triste aniversario

De un fallecimiento muy sentido.

En las primeras horas de hoy miércoles y en la iglesia parroquial de la vecina villa de San Juan y Martínez, se dirá una solemne misa por el eterno descanso del joven Salvador Antonio Menéndez y Vento, quien hace dos años dejara de existir en aquel lugar.

Al piadoso acto habrán de concurrir numerosas amistades de los padres del extinto, siempre tan queridos en la culta sociedad sanjuanera donde han sabido hacerse admirar por sus buenos propósitos y gran generosidad.

A mi querido amigo y compañero don Pedro Menéndez, padre del joven desaparecido, le reitero la expresión más sentida de mi pésame en este segundo aniversario de aquella infausta desgracia.

Por los teatros

Continuando sus triunfos cinematográficos, la empresa del teatro Milanés nos anuncia para el próximo sábado nueve el gran estreno de la obra cumbre de la reina del tango Libertad Lamarque que lleva como título «Caminito de Gloria» donde la secunda el admirable actor Roberto Airaldi, quien hace un debut en la pantalla digno de la crítica mundial.

Con esta magnífica joya argentina se exhibe también otra película en español: El Bastardo, drama profundamente conmovedor que cuenta en los papeles principales con los astros hispanos J. Martínez Casado y María Calvo.

El programa se completa con un Noticiero Metro.

El domingo diez se remite esta producción de Libertad Lamarque conjuntamente co nel estreno del drama del Oeste «Los foragidos de la Montaña», por los tres valientes y la revista Metro.

Guillermo Rodríguez.

HELSINGFORS SE CONVIRTIO EN HELSINKI HACE 21 AÑOS

Helsinki, capital de Finlandia, ha aparecido en los despachos periodísticos procedentes de Europa con tanta frecuencia que muchos lectores se preguntan a qué se debió el cambio de Helsingfors, como antiguamente se llamaba la ciudad, a Helsinki.

Helsingfors era el nombre sueco de la ciudad y los finlandeses lo cambiaron, llamándola Helsinki, al ser reconocida la independencia del país por los Soviets a comienzos de 1918. El territorio comprendido en los límites de Finlandia fué en repetidas ocasiones teatro de luchas entre Suecia y Rusia hasta el año 1809, en que Rusia salió triunfante y decretó la anexión de Finlandia, que quedó convertida en gran ducado bajo el reinado del zar Alejandro I.

LESIONADA DE GRAVEDAD

Al caerse de un sillón en su domicilio se ocasionó lesiones de carácter grave, la menor Rosa Rodrguez, vecina de Arroyo Naranjo, de las que fué asistida en el Centro de Socorro de Mantilla.

CHOFER LESIONADO

Antonio Medina Muñoz, vecino de Neptno 1106, sufrió lesiones de carácter grave, al dar canque al auto que conducía por Agua Dulce y 10 de Octubre.

M.E.C.D. 2016

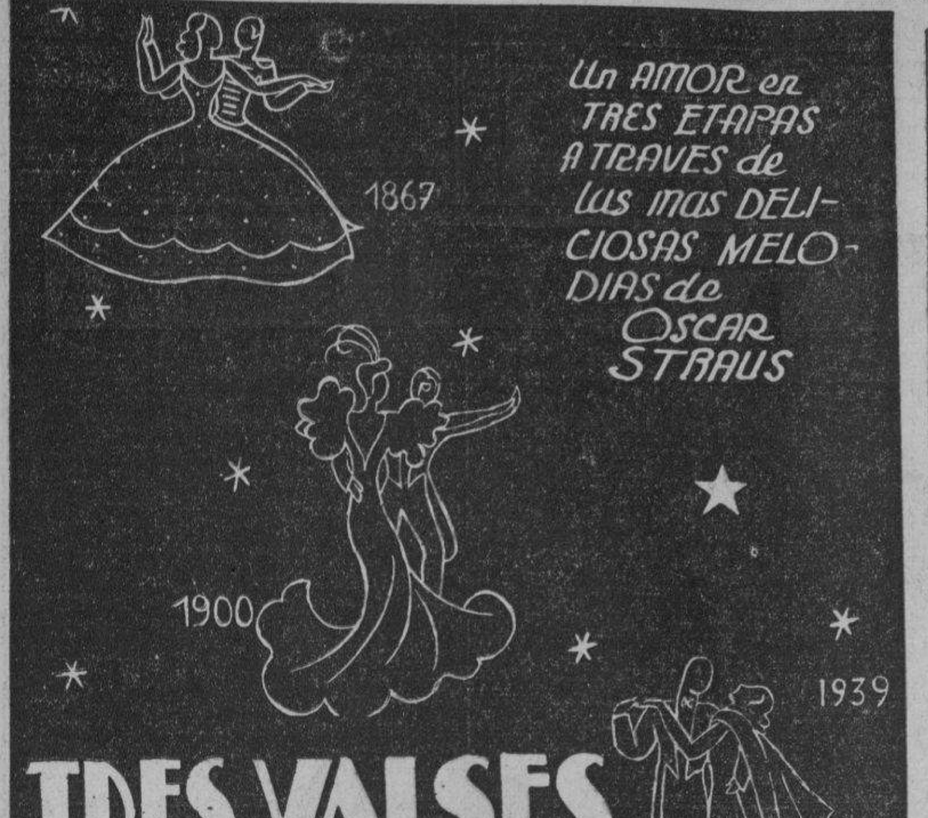

ESCENARIO Y PANTALLA

N O T A S

EL LUNES: «ADIOS MR. CHIPS» EN EL FAUSTO

Grande por su trama... profunda por sus pensamientos... y electrizante por sus emociones, es «Conflicto de dos almas», la gran producción de la Columbia Pictures, cuyos personajes centrales están encarnados por Bárbara Stanwyck y William Holden, la nueva estrella que debuta en esta película y triunfa de modo rotundo y definitivo. Hoy vuelve nuevamente a ofrecerse en unión de la comedia «Héroe de nacimiento» y el Noticiario con los últimos acontecimientos mundiales. Los precios: 40 cts. de 3:30 a 6:30 y 50 cts. cts. después. Niños a todas horas 20 cts. Tertulia familiar 15 centavos.

El lunes: función de gran gala para estrenar la joya de la Metro Goldwyn Mayer: «Adiós Mr. Chips», en la cual se destaca en primer término Robert Donat, conjuntamente con Greer Garson, la nueva estrella de esta prestigiosa productora. «Adiós Mr. Chips» es la historia de un maestro de escuela inglés que dedica su vida entera desde su juventud hasta la avanzada edad de 83 años, a la enseñanza, mostrándonos en todos sus aspectos la bondad y la sabiduría del educador que modela el alma de los niños para convertirlos en útiles hombres de la sociedad. Sus ambiciones, sus amores, sus desengaños, su vida íntima... nada falta en esta versión cinematográfica de la popular novela escrita por James Hilton. «Adiós Mr. Chips», es una gran película para recrear el espíritu y estimular el respeto y la consideración para los abnegados hombres que dedican sus vidas al magisterio.

El domingo 17, se celebrará una gran función extraordinaria a las 10 de la mañana, estrenándose la revista de Santa Claus, interpretada por las estrellas infantiles de Roberto Rodríguez, quienes ya están ensayando para presentar un espectáculo de primer orden.

ULTIMO DIA de los LECUONA CUBAN BOYS en el ENCANTO

Hoy tiene el público habanero la última oportunidad de ver a los Lecuona Cuban Boys en el teatro Encanto, donde diariamente han venido recogiendo cálidas ovaciones por su brillantísima labor, brindando números plenos de grandes atractivos, con la eficiente colaboración de Lady Dolores y Oscar Lombardo, tenor de bella voz. En la pantalla la exquisita producción de la Metro Goldwyn Mayer, que lleva por título «Un cuento de Navidad», inspirado en la conocida obra de Charles Dickens «A Christmas Carol». La función comienza a las 3:30, actuando los Lecuona Cuban Boys a las 5:30 y 9:30 a los siguientes precios: 40 cts. de 3:30 a 6:30 y 50 cts. después. Niños a todas horas 20 cts. Además se exhibe el Noticiario y las variedades «Salto del amor» y «Nostradamus».

Pasado mañana viernes: se estrenará la exquisita producción «Tres valses», con música del genial Oscar Straus. El vals es el sueño... el vértigo... la locura de los espíritus jóvenes, cuyas almas en flor se abren a la alegría del vivir... Es una preciosa historia de amor que nos brinda tres épocas distintas de arrobador aspecto, mejor dicho, es lo que pudiéramos llamar tres historias de amor en una, que es el triunfo decisivo de Cupido a los acordes de la música más exquisita que hasta ahora el mundo ha conocido: el vals.

El lunes: Un sensacional programa doble, figurando dos grandes producciones de la R K O Radio: «Tres hijos», por Edward Ellis y «Tontos de altura», de Stan Laurel y Oliver Hardy. Para ese día, el señor Ernesto P. Smith, ofrece un regalo de Pascuas: todo matrimonio que vaya al Encanto, al estreno de «Tres hijos» acompañado de tres o más hijos o hijas, mayores de 10 años, sólo tendrá que pagar la entrada de sus hijos, 20 cts. por cada uno, siendo la del matrimonio completamente gratis.

El DIABLO esiá en la QUINTA

De Pedro Muñoz Seca — Sábado, en La Comedia

«LA CHICA DEL BATALLON» EN EL RIVIERA

Hoy se ofrece un gran programa en el teatro Riviera, el predilecto de las familias del Vedado, destacándose en primer término una deliciosa cinta que lleva por título «La chica del batallón», cuyos personajes centrales están interpretados por Madge Evans y Preston Foster. Es una película de gran acción, que ofrece infinidad de escenas de verdadero interés y a través de las cuales los espectadores gozan lo indecible con ella. Se completa el programa con otra gran producción titulada «Una madre se acusa», por Frieda Inescourt. Además el Noticiario. Los precios: 30 cts. por la tarde y 40 cts. por la noche. Niños tarde y noche 20 cts. y tertulia 15 cts.

El viernes: estreno de «Engaño nupcial», brillante interpretada por tres estrellas de primera línea: Carole Lombard, Cary Grant y Kay Francis. Es un formidable drama que nos muestra un amor triangular de fascinadora intriga, donde podemos ver la esposa desamorada y egoísta que se casa sólo por dinero; el marido en los brazos de otra mujer, tiene que buscar la felicidad que le niega su consorte y la bella viudita amiga que sirve de consuelo al esposo y con legítimo derecho le reclama para ocupar en su alma el puesto del difunto. Sepa lo que piensan muchas mujeres del matrimonio y lo que les ofrece la realidad. La historia de la mujer casada que en marido sólo buscó posición y lujo, negándole la felicidad conyugal. Junto con ella se ofrecerá «Cazadores de cabezas» o «El sendero prohibido», una interesante película que nos muestra todos los misterios de la selva ecuatoriana.

CAMPOAMOR: TRIUNFO DE «ALI BABA»

Entre olas de aplausos se estrenó anoche en el teatro Campoamor, la sensacional revista de Agustín Rodríguez y Ruperto Fernández, con música del maestro Rodrigo Prats. La enorme cantidad de público que asistió a este estreno, se rió a más no poder con la infinidad de situaciones cómicas que ofrecen todos los bellísimos cuadros de «Alí Babá». Garrido y Piñero triunfan una vez más en el favor del público habanero, que los idolatra, porque ellos son dos grandes cómicos, que llegan a escena y se «acaba el mundo».

La función de esta noche comienza a las 9 en punto, cubriéndose la primera parte con «Jalisco», la gran obra de Carlos Robreño con música también del joven maestro Rodrigo Prats. Dos toneladas de chistes. La segunda parte está reservada para «Alí Babá», el último formidable estreno de esta brillante temporada de teatro popular cubano del teatro Campoamor.

Sólo 50 cts. vale la luneta numerada y la butaca también numerada. Tertulia 20 cts. Las localidades se pueden reservar por el teléfono número A-7054. El espectáculo se trasmite diariamente por las estaciones CMW en 550 Kcs. y COCW en 6330 Kcs. El domingo gran matinée... Ah, y esté al tanto que pronto le daremos el título de la próxima obra de Carlitos Robreño, que será un «cañonazo».

EL LUNES: «TRIBUTOS SEXUALES» EN EL ALKAZAR

A teatro lleno se está exhibiéndose en el teatro Alkázar, la magnífica producción de los Artistas Unidos, que lleva por título «La verdadera gloria», por Gary Cooper, con la colaboración de David Niven y Andrea Leeds. Esta cinta ofrece miles de emociones al espectador, que gusta de esta clase de películas en la que la acción juega parte principalísima. Gary Cooper es un artista hecho a la medida para producciones como «La verdadera gloria», en la cual como siempre triunfa Gary Cooper, apoyado por su notable talento histriónico. Hoy vuelve nuevamente a ofrecerse en unión de «La venganza del águila», por Joan Valerie y James Bush, el cartón «El jinete incógnito» y el Noticiario. Los precios: 20 cts. de 1:30 a 6:30 y 30 cts. después. Niños a todas horas 15 y tertulia familiar 10 centavos.

El lunes: es el estreno de la sensacional superproducción «Tributos sexuales», película que por el verismo de sus escenas sólo ha sido autorizada para asistir a su exhibición, los hombres mayores de quince años, no permitiéndose por tanto la entrada ni a las mujeres, ni a los niños. En esta cinta se muestran escenas que hasta el momento no habían sido filmadas. Es un aporte valiente de los médicos argentinos en bien de la humanidad. Si usted es amante de un espectáculo fuerte, vea «Tributos sexuales», en la cual se ofrecen cosas sensacionales, en la que juegan parte principalísima el amigo ignorante, el mal farmacéutico, el vendedor de hierbas medicinales, el profesional poco escrupuloso y el clásico curandero, todos ellos exponentes del charlatanismo irresponsable, de tan fácil sugestión sobre las masas populares. Junto con ella se ofrecerá «Matrimonio de conciencia», por Helen Twelvetrees y Buck Jones.

NACIONAL: EL CIRCO SANTOS Y ARTIGAS

Por ser mañana día de duelo Nacional, hoy celebra el Circo Santos y Artigas, la matinée correspondiente a ese día, matinée que empezará a las 4:30 de la tarde y en la que, además de un magnífico programa integrado por los Christiani, Albert Powell, Los Ortans, Miss. Cosette, Robert Trío, The Arthonis, The Davidson, Mad Bradna, Dare Devils, The Happy Guys, el Capitán Bravo con su acto de fieras y otras atracciones, habrá nuevas y comiquísimas entradas por Polidor y se repartirán valiosos juguetes entre todos los niños, seleccionados entre la valiosa colección procedente de la Casa Harris que se están exhibiendo en el pórtico del teatro.

Mañana no hay espectáculo por la solemnidad del día; pero las matinées de sábado y domingo prometen grandiosas sorpresas. En la matinée del sábado que es «La matinée del ruido», organizada por Polidor, en la cual se repartirán aparatos de ruidos a todos los niños que entren para que hagan un desfile acompañados por Polidor por todo el teatro, habrá regalos valiosísimos y además se inaugura un Concurso de equitación del Jabón Candado, con un importante premio al mejor jinete. Los niños podrán montar en los caballos de los Christiani, sin riesgo alguno para ellos y al que mejor se sostenga sobre el corcel a ese se le dará el premio. Los papás deben sacar con tiempo su localidad para las matinées de sábado y domingo que serán monumentales.

Los precios en el circo en esta semana, son populares a base de 60 cts. luneta y 50 cts. butacas.

CARTEL DEL DIA

POR LOS TEATROS

CAMPOAMOR: A-7054. A las 9: Función corrida con Jalisco y Alí Babá.
LA COMEDIA: A-6737. A las 9: Aquí hace falta un padre y variedades.
NACIONAL: A-6700. A las 4 y 30 y a las 8 y 45: El circo Santos y Artigas.

POR LOS CINES

FAUSTO: M-7800. A todas horas: Conflicto de dos almas y comedia.
ENCANTO: M-6055. A todas horas: Un cuento de Navidad y los Lecuona Cuban Boys.
ALKAZAR: A-6869. A todas horas: La verdadera gloria y La venganza del águila.
MARTI: M-2724. Angeles con cara limpia y Angeles con cara sucia.
AUDITORIUM: F-4455. Invitación a la felicidad y La noticia la perseguía.
TRIANON: F-2403. Engaño nupcial y Casino de la frontera.
INFANTA: U-3700. Cuatro plumas y Prisión sin rejas.
PAYRET: A-7157. Caminito de gloria y Por qué afligirse.
RIVIERA: F-2040. La chica del batallón y Una madre se acusa.
RADIO-CINE: M-1407. Condenados esta noche y El rey de los gangsters.
NEPTUNO: M-1515. Su noche feliz y Honolulú.
FAVORITO: U-2650. Presentación de Chucho Martínez Gil, Siempre hay una mujer y El primer delito.
FLORENCIA: U-3533. Capitanes intrépidos y Lo enseñaron a matar.
OLIMPIC: F-3711. La verdad a nadie teme y Amarga victoria.
MANZANARES: U-3354. Devorado por los cocodrilos y Vigías del mar.
ROXY: FO-4255. La solterona y Promesa cumplida.
RIVOLI: FO-2682. Corazón del Norte y Doble conspiración.
REINA: M-2272. Nacido para el tango y Tradición heroica.
RIALTO: M-1831. El que la hace la paga y Los apuros de Nancy.
PRADO: M-2822. Medianoche y La jornada trágica.
VERDUN: A-9206. El loco Serenata y El campeón invencible.
COLONIAL: A-7879. Tenorio a la fuerza y La princesa de la selva.
ACTUALIDADES: M-5575. La intrusa y El malvado.
CERVANTES: M-6494. El todo por el todo y Mi tío Samuel.
MAJESTIC: M-4477. Confidencia fatal y Doble expiación.
LIRA: M-4474. Vivir para gozar y Todo para ti.
CUATRO CAMINOS: M-3676. Nacido para el tango y Luna de miel en París.
GRIS: F-4292. Caviar para excelencia y Matrimonio de conveniencia.
WILSON: U-5563. En pos del oro negro y El fraile impostor.
VIVES: F-3128. Unión pacífica y La venganza de Bulldog Drummond.
MODERNO: M-1305. Capitán... y Jóvenes de corazón.
CUBA: M-9796. La bestia humana y Tierra de pasión.
ROJO: M-4794. Los misterios de Londres y Argel.
SANTOS SUAREZ: I-4600. Género cubano y Luces de Buenos Aires... da.
BELGICA: A-9128. La brigada salvaje y Doble crimen en la línea Maginot.
VIOLETA: M-3238. El jinete misterioso (serie completa).
MENDOZA: I-7285. Cada amor muero y Esclavos del oro.

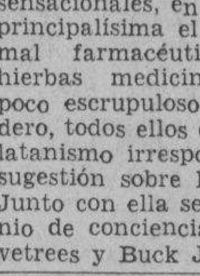

Pedro Muñoz Seca y Leandro Alpuente

triunfarán el sábado en La Comedia

EL DIABLO ESTA EN LA QUINTA

RADIO CINE: CHARLES BOYER E IRENE DUNNE

Hoy en Radio-Cine, Irene Dunne y Charles Boyer, la pareja romántica ideal en una emocionante historia de dos enamorados que luchan contra los elementos y que sólo encuentran refugio en los brazos del ser amado, titulada «Concédenos esta noche». La obra maestra de John M. Stahl. Trascendental como «La usurpadora», intensa como «Parece que fué ayer», conmovedora como «Imitación de la vida» y dramática como «Sublime obsesión», todas realizaciones de este gran mago en la dirección.

La valiente, deliciosa, dramática Irene Dunne y Charles Boyer, conquistan nuevos laureles en este idilio romántico.

Para belleza exquisita, vigor, humorismo satírico y escenas espectaculares vean esta suprema realización de la pantalla, en la que Irene Dunne y Charles Boyer hacen de ella un espectáculo inolvidable.

Para completar el programa se exhibe también la intrigante película de asunto policíaco titulada «El rey de los gangsters» que interpretan Town Brown y Barton Ms Lane, y además el Noticiero sonoro.

Los precios: Luneta y primer piso 40 cts. antes de las 6:30 y después 50 cts. Niños 20 cts. y la tertulia entrada por Neptuno 15 centavos.

Nota: «Concédenos esta noche», empezará a las 4, a las 6:50 y a las 10.

Mañana este mismo programa.

El lunes y sólo hasta el jueves, preestreno de la formidable producción titulada «Llegaron las lluvias», con Tyrone Power, Mirna Loy y George Brent.

Después desde el 15 hasta el 17: Estrellita Castro y Miguel Ligero, los ases de la cinematografía española en la bella realización de la Cifesa titulada «Los hijos de la noche».

REX

CINEMA
San Rafael y Amistad
Tel. M-2214

HOY, REPRISE DEL

CONCIERTO EXTRAORDINARIO

5.30 TARDE. 9 y 10.30 NOCHE

LILY PONS, soprano. LAWRENCE TIBBETT, barítono. NINO MARTINI, tenor.

Los más bellos números de cuatro grandes películas, con selecciones de las OPERAS «Tosca», «Carmen», «Pagliacci», «Cavallería Rusticana», «Manón», «Lucía di Lammermoor», «Mignón» y otras.

DOS OBRAS SINFONICAS A GRAN ORQUESTA.

UN POEMA OPTICO-MUSICAL que refleja las emociones del artista que siente la música, traducidas en forma, color y movimiento.

UNO DE AQUELLOS PROGRAMAS DE BUENA MUSICA QUE, OIDOS EN EL «REX», NO SE OLVIDAN JAMAS.

HOY, 5.30 tarde, 9 y 10.30 noche. EN TRES TANDAS ESPECIALES
ENTRADA, 40 CENTAVOS

INFANTA: «CUATRO PLUMAS»

Hoy vuelve a la pantalla del gran teatro «Infanta», del circuito Carrerá, la grandiosa producción en tecnicolor; que tiene por título: «Cuatro Plumas», con Ralph Richardson, C. Aubrey Smith y June Duprez; un drama heroico, donde el valor del hombre, sin diferencia de pigmentación de la piel, escribe con sangre uno de los episodios más sangrientos de la historia de Inglaterra y sus dominios coloniales... un drama que crispa los nervios más serenos y pone en el espíritu un sentimiento de admiración al heroísmo del hombre.

A continuación se exhibe la cinta «Prisión sin Rejas», con Edna Best y Barry K. Barnes; una producción realista en que se nos cuenta la historia de una muchacha víctima de su propia buena voluntad y del espíritu de justicia y abnegación.

Completa el programa revista.

Mañana: No hay función.

El viernes: Regio estreno: «La solterona», por Bette Davis.

CAMPOAMOR
GARRIDO--PIÑERO

JALISCO y ALI BABA

A las 9. A-7054 Luneta 50. Tertulia 20. Trasmite CMW y COCW

HOY: FUNCION EXTRAORDINARIA EN LA COMEDIA

La dirección artística de este coliseó y la compañía «Alpuente-López» tienen la costumbre de ofrecer todas las semanas, los jueves, una función extraordinaria a beneficio del público y como homenaje a algunos de los integrantes del conjunto que triunfa en La Comedia, con programa especial. Como mañana jueves es día de duelo nacional, esta función tendrá lugar esta noche, con interesantísimo programa en el cual figura en la primera parte del mismo, la bella y divertida comedia «Aquí hace falta un padre», cuyos roles principales están nada menos que a cargo de Leandro Alpuente, faraón de cómicos y el pequeño y genial Nolín. En la segunda parte del programa, como de costumbre, tendremos un movido fin de fiestas con Nolín, la genial Mary, las bellas Cata y Marga y el simpático Kiki, en números nuevos. Además, actuaciones especiales de Ricardo Alpuente, en poesías y Pepito Romeu en números de humorismo. Precios, los de costumbre, no obstante la magnitud y calidad del programa. 60 cts. lunetas numeradas y 40 y 30 cts. las butacas. Localidades al teléfono A-6737.

Mañana, como ya antes dijimos, no hay función por ser día de duelo nacional. El viernes: una sorpresa sensacional para el público. Un verdadero acontecimiento. Llámenos por teléfono (A-6737) y le informaremos.

REX

CINEMA
San Rafael y Amistad.
Teléf. M-2214.

LA FUNCION EMPIEZA A LAS 11 DE LA MAÑANA

HOY

NOTICIARIOS FOX, IBERIA MUNDIAL Y PARAMOUNT, con noticias de los últimos acontecimientos europeos y de todas partes.

SIRENITAS

Es el mejor cartón que ha hecho Walt Disney y vuelve a la pantalla para complacer cientos de peticiones; sólo por tres días.

LA VIDA DEL JOCKEY

Una vida de disciplina y sacrificios para estar en «training» y ganar carreras. Documental muy interesante de la Fox.

Además: MICKEY RILEY Y SU ORQUESTA musical de Warner. POLLITO CAMPEON, cartón en colores de la Metro

Horas y precios de costumbre.

ESTADO DEL TIEMPO

Pronóstico para hoy, miércoles: Vientos flojos a moderados variables;; cielos parte nublados; temperaturas frescas y frías durante la madrugada y noche en Occidente y Centro.—**Observatorio Nacional.**

(VEASE MAS GACETILLAS EN LA PAGINA OCHO)

GACETILLAS

AUDITORIUM: «INVITACION A LA FELICIDAD»

Por última vez presenta hoy este favorito teatro, la exquisita superproducción Paramount que lleva por título: «Invitación a la Felicidad», la mejor «invitación» que a todos el cine nos hace en la presente temporada.

Vibrante como la vida que palpita con realidad intensa en todas sus escenas, «Invitación a la Felicidad» obra maestra de Wesley Ruggles, es la película de la emoción intensa y del romance seductor y bello por excelencia.

Y cuando una película de este corte lleva en su principal figura el nombre de una estrella tan querida como Irene Dunne, sus atractivos aumentan considerablemente. Y es que Irene Dunne siempre nos ofrece su mejor esfuerzo y siempre nos seduce con su exquisito temperamente artístico.

A su lado forma una pareja deliciosa el simpático actor Fred McMurray, actuando además Charlie Ruggles, William Collier y Marion Martín.

Véala hoy en nuestros turnos de 5:15 y 9:45.

Y los otros turnos de 4 y 8:30 se cubren con la sensacional super-joya: «La noticia le perseguía» de Barry K. Barnes y Valerie Hobson.

Mañana. No hay función. Duelo Nacional.

El viernes: La película de más actualidad que el cine ha presentado hasta la fecha. El hit de la Columbia: «El Espía submarino» (U-Boat) 29) la escalofriante historia de cómo actúan los submarinos alemanes y qué hilos tenebrosos dirigen sus armas que casi siempre dan en el blanco «El Espía Submarino» es el drama más intenso y más de actualidad del presente año y de todos los años.

TRIANON: «ENGANO NUPCIAL»

Hoy, ofrecen las carteleras del teatro «Trianón», la lujosa y fina producción titulada: «Engaño Nupcial», interpretada por tres populares estrellas como Carole Lombard, Gary Grant y Kay Francis en el drama íntimo de la esposa que sólo lo es en apariencia; el marido para quien la esposa es un mero mueble... y la bella intrusa que arteramente va minando el hogar hasta destruírlo y apoderarse de sus despojos. En sus lujosas escenas podremos admirar a la estrella que sobresale por su elegancia, Kay Francis, luciendo una preciosa colección de trajes y la bella Carole Lombard, otra estrella famosa por su elegancia en los últimos dictados de la moda femina: «Engaño Nupcial» pasará por la pantalla en los turnos de 5:15 y 9:45. Conjuntamente a las 4:00 y 8:30 el interesante film titulado: «Casino de la Frontera», por la popular pareja de Leo Carrillo y Stefani Dunna. Se completa el programa con Noticiero semanal además de divertida comedia.

Mañana: No hay función. Duelo Nacional.

De viernes a domingo: La exquisita actriz Irene Dunne y Fred McMurray como héroes del íntimo drama titulado: «La invitación a la felicidad».

PAYRET: «CAMINITO DE GLORIA»

Como decíamos: «Caminito de Gloria», ha sido un triunfo, es la película más bella de Libertad Lamarque, la más romántica y la que termina mejor por eso está llenando la espaciosa sala de «Payret», día tras día. Véala hoy.

El programa va en el siguiente orden. Una revista de asuntos mundiales. Una revista argentina. La linda película de Phill Regan, titulada: «¿Por qué afligirse?»

Y todos los turnos terminan con la super-producción de gran momento: «Caminito de Gloria», película que usted, verá dos y tres veces por Libertad Lamarque, Roberto Airaldi y Gómez Bao.

Los precios son: 20 centavos hasta las 6, y media y 30 centavos después. Niños 15 centavos. Tertulia 10.

El lunes 18: A reír con Sandrini en su último hit de risa: «El... tenía una Flauta». •

El DIABLO está en la QUINTA

De Muñoz Seca, lo estrenará Leandro Alpuente

NEPTUNO: «SU NOCHE FELIZ»

A teatro lleno, desbordado, se brindará hoy en el teatro Neptuno, la soberbia super-producción: «Su noche Feliz», en la que actúa una pareja de enorme prestigio en la simpatía del público habanero: Robert Tayor y Myrna Loy. Junto con ella tenemos: «Honolulu» por Eleanor Powell y Robert Young. Además el Noticiero.

Los precios: 15 centavos de 2:30 a 6:30 y 20 centavos después. Niños a todas horas 10 centavos.

El viernes: «En este mundo...dor» por Claudette Colbert y James Stewart y «Escuela Dramática» con la genial Luise Rainer.

El sábado y domingo: «La Máscara de Hierro» por Louise Hayward y Joan Gennett, conjuntamente con «Los incendiarios».

FAVORITO: PRESENTACION DE CHUCHO MARTINEZ GIL

Un día grande es hoy en el «Favorito», el teatro que hace honor a su nombre, con motivo de actuar en persona el gran mexicano Chucho Martínez Gil, ídolo del público habanero

Se presentará en unión de su pianista acompañante Herberto Alcalá, brindando los números mejores de su brillante repertorio. En la pantalla dos grandes producciones: «El Primer Delito» de Walter Abel y Beverly Roberts, y «Siempre hay una Mujer» de Joan Blondell y Melvyn Douglas.

Además el Noticiario.

Los precios: 15 centavos por la tarde hasta las 6:30 y 20 centavos después. Niños a todas horas 10 centavos y tertulia familiar 10 centavos.

El viernes: «Retorno al Amanecer» de Danielle Darrieux y «La Brigada Salvaje» de Vera Korene y el príncipe Igor Troubetzkoy.

FLORENCIA: «CAPITANES INTREPIDOS»

Gran cantidad de público asistirá hoy al teatro «Florencia», donde se ofrece un gran programa con «Capitanes Intrépidos», por Spencer Tracy y Freddie Bartholomew y «Lo enseñaron a matar» por Spencer Tracy y Franchot Tone.

Además el Noticiario. Los precios: 10 centavos luneta y 5 centavos... y Tertulia familiar, como homenaje popular de simpatía a Spencer Tracy.

El viernes: Jackie Cooper en la magnífica cinta: «Barrios de Nueva York», que se ofrecerá conjuntamente con «Soy un bandido» de John Carroll y Qay Linaker.

Pronto: «La verdadera gloria»...

HOY
"Un CUENTO de NAVIDAD" -M.G.M.-
LECUONA Cuban Boys 5½ y 9½
ENCANTO

HOY FAUSTO "CONFLICTO DE DOS ALMAS" Barbara STANWYCK y William HOLDEN

LUNES en ENCANTO "TRES HIJOS" con Edward ELLIS ★ y TONTOS de ALTURA con Stan LAUREL y Oliver HARDY

M.E.C.D. 2016

Cardenenses

La solemne escenificación de los II Juegos Florales Nacionales de Cárdenas

Mujer y poesía.

En dulce consorcio.

Mujer y poesía en noche de homenaje al amor, tal el compendio del apoteosis glorioso de los Segundos Juegos Florales Nacionales auspiciados por los Caballeros Católicos de Cárdenas, con el concurso de toda la sociedad cubana.

Hablé ayer de ellos.

De parte del programa.

Extensa esa reseña me vi obligado a dejar para hoy los comentarios de la regia fiesta de la noche del domingo último, espectáculo magno, noche excepcional donde el alma y el espíritu vivieron horas inefables horas que no podrán borrarse jamás de mi mente, ni tampoco de cuantos tuvieron la dicha de asistir a ese torneo de la inteligencia, a esa justa del talento, a ese desfile de la belleza y el amor en sus más rosas manifestaciones.

Pasaron los Juegos Florales!

Todo llega y todo pasa!

Llegó la noche ansiada del magnífico ceremonial y el cielo cuajado de estrellas con una luna clara y tría, contribuyó también a la hermosura del ambiente.

Una maravilla todo.

Hay que decirlo así!

La quintaesencia de lo sublime porque fué noche de flores, de mujeres, de vida, de color y de aromas, pétalos de rosa fragantes que formaron el sendero por donde una soberana y una corte de quince lirios desfilaron para recibir el ansiado ósculo de la dicha más intensa, de la felicidad más envidiada...

Noche de poetas!

Noche de las Musas!

Llegué al palacete católico de la Avenida Central en su noche de más gala, acompañado de dos queridos y valiosos compañeros en el periodismo, uno de La Habana, el poeta Ernesto Fernández Arrondo, un valor positivo de la intelectualidad cubana y el otro de Matanzas, el siempre exquisito y cordial amigo Bernardo Rodríguez, atildado cronista social.

He de confesarlo.

Me parecía estar en un edén.

El cuadro que tuve ante mis ojos no puede reproducirse en estos párrafos, porque aquello era algo singular.

Qué fiesta tan suntuosa!

De derroche de belleza y de encantos!

Los campos de deportes de los Caballeros Católicos fueron convertidos en flamante sala de un coliseo y allí, ante aquella enorme concurrencia que llenaba los asientos, se hallaba toda una representación selecta de la sociedad cubana.

Las damas con traje de noche.

Los caballeros de etiqueta.

La terraza de la institución fué convertida en proscenio, y era como una maravilla de decoración floral, que estuvo a cargo del acreditado jardín habanero «La Dalia», del Vedado, dirigiendo ese trabajo con una habilidad y maestría insuperable las señoras Ruma Hernández, Minita Gerona de Garay y el señor Martínez Aparicio.

Todo era tapizado con flores.

Y entre las flores, luces.

La parte lumínica estuvo al buen gusto del ingeniero Manuel F. Arias, Presidente de Honor de los Caballeros Católicos de Cárdenas, que presentó la fantástica combinación de hacer brotar de entre las flores destellos de luz armoniosa.

Todo merece un elogio.

Un gran elogio.

Recibía a la concurrencia según iba llegando, el Presidente del Comité Organizador de los Segundos Juegos Florales, el caballeroso doctor Pedro J. Sierra y el Secretario del mismo Comité, el culto y querido compañero señor Adolfo Díaz Pérez de Corcho, que realizaron una labor ardua y encomiástica.

Tarde se abrió el programa.

Después de las nueve.

La Banda Militar del Cuarto Distrito, cedida para el acto por el teniente coronel Manolo Benítez, lanzó al espacio las notas gallardas del Himno Nacional y así se abría la fiesta de la cultura, la fiesta del talento, la justa de la inspiración, haciendo la apertura del programa el sociable compañero señor José Esteban Fernández Llébrez que actuó de maestro de ceremonias.

De pronto un toque de corneta.

Era una atención de silencio.

Se oyen las notas de la Marcha Nupcial de Medelhson, marcha dilecta de los enamorados, y hace su entrada triunfal en el trono, trono de perlas, zafiros y diamantes, la Corte de Amor, que la integraban quince bellas señoritas, quince bellezas cubanas, acreedoras de la más fervorosa adoración.

De allí saldrá una reina.

La que elija el poeta triunfador.

Mientras los ecos de la Marcha Nupcial se escuchan, la Corte de Amor asciente al trono con una magistral solemnidad, vestidas todas las muchachas de rosa y portando en sus manos flores frescas y lozanas como cada una de ellas.

Narraré el desfile.

Por el orden en que se hizo.

Magda Larrieu Vidal representando al Club Náutico, iba acompañada por el Presidente de los Juegos Florales; el doctor Pedro J. Sierra, Josefina Posada Gómez, representando a la provincia de Oriente, acompañada por el ingeniero Manuel F. Arias, Presidente de Honor de los Caballeros Católicos de Cárdenas; Josefina Arias Fernández, representando a la Unión No. 3 de los Caballeros Católicos de Cárdenas, acompañada por el doctor Jorge Mañach, mantenedor de estos Juegos Florales; Margarita Ortiz Cabanzón, representante de la fábrica de refrescos «Jupiña», acompañada por el señor José Fermín Iturrioz, director de la industria local de José Arechabala S. A.; Mercedes Alcebo Iglesias, representando a la Asociación de Propietarios de Varadero, acompañada por el arquitecto Julio Hernández Escalada; Margarita Etchegoyen de la Guardia, representando a la sociedad Cárdenas Tennis Club, acompañada por el doctor Alejandro Neyra Gou, representando al señor Presidente del Senado de la República.

Consuelo Pardiñas Pardiñas, representando a las industrias y sociedades de Matanzas, acompañada por el señor Luis Carballo Bello, presidente del Directorio Nacional de los Caballeros Católicos; Hilda Estévez Fundora, representando a la Unión de Caballeros Católicos de Madruga, acompañada por el Alcalde de Cárdenas, señor Adolfo Hernández Escalada; Concepción Junco, representando a la Unión de Caballeros Católicos de Matanzas, acompañada por el ingeniero Oscar Pardiñas, Síndico de los Caballeros Católicos de la Provincia de Matanzas; Elodia Gou San Pedro, representando a la sociedad Liceo de Cárdenas, acompañada por el señor Francisco Gómez Rodríguez, Honorable Secretario de Comunicaciones; Ana Lina Montes Junco, representando a la Unión de Caballeros de Pinar del Río, acompañada por el señor Fermín Llaguno Luja, miembro del Comité de los Juegos Florales; Alicia Busto Sánchez, representando a la Casa de la Cultura Católica de La Habana, acompañada por el doctor Valentín Arenas Armiñán Presidente de Honor de los Caballeros Católicos; Nenita Pérez Hernández, representando a la Federación de la Juventud Católica de Cárdenas, acompañada por el señor José Ramón García, miembro del Directorio de los Caballeros Católicos; Dulce María López Santana representando a la Unión de Caballeros Católicos de San Luis, Pinar del Río, acompañada por el señor Agustín Arrieta Escudero y Raquel Oti de Rojas, representando al Kawama Beach Club, acompañada por el Coronel Eugenio Silva Alfonso.

Todas sentáronse en el proscenio.

Gallardas y gentiles.

Una ovación cerrada del selecto auditorio saludó a esa deliciosa Corte de Amor y al momento el maestro de ceremonias señor José Esteban Fernández Llébrez proclamó a los triunfadores.

Surge el poeta laureado.

El doctor Andrés de Piedra Bueno.

Sube al proscenio en compañía del Alcalde de la ciudad, del señor Luis C. Bello y del doctor Pedro J. Sierra, para recibar la Flor Natural y elegir la Soberana.

El minuto es de ansiedad.

De gran expectación.

Entre las quince flores humanas que allí se destacan a manera de leyenda de hadas, el poeta premiado designa a la señorita Magda Larrieu Vidal como la Reina de los Segundos Juegos Florales de 1939.

Elección magnífica.

Muy acertada.

Porque Bebé Larrieu, uno de los tipos de distinción de nuestro ambiente social más refinado, aúna méritos y virtudes para ocupar con timbre de orgullo el trono al que se le exalta a los acordes de la cantata «Clemencia Isauri», letra y música del admirado músico Don Enrique Masriera, compuesta especialmente para estos Juegos Florales.

Magda I ha triunfado.

La Reina sonríe a sus súbditos.

El poeta doctor Piedra Bueno toma de manos de la angelical niña Raquel Olivera la corona que va a ceñir las sienes de Magda I y ante otra ovación la Reina es coronada por el hidalgo bardo triunfador, que le dedica un canto excelso, producto de su fecunda lira.

Salve, Soberana!

Loor a tu belleza de diosa!

Más interesante que nunca la vi la noche del domingo, cuando, cuando ya sentada en el alto sitial del trono, con sus encantos personales, resaltaba su traje rosa de falla moiré, confeccionado por la señorita Antoñica Reynaldos y modelos de estilo.

Lucía lindísima.

Con porte de verdadera reina.

Condecorado el poeta laureado con la medalla de oro del primer premio, llegaba después el recital de arpa de la señorita Isela Gómez López Rossi, la bella hija del Honorable Secretario de Comunicaciones, señor Francisco Gómez, una paisana nuestra que pone muy alto el nombre de su ciudad natal y que vino con el mayor gusto a prestar su cooperación artística a este evento.

Atrayente «Isela.

Una joya de sus padres.

Juncal y airosa se presentó, luciendo un bonito traje de chiffón y encaje chantilly color blanco, modelo Maimbocher, confeccionado en La Habana, en el Salón Francés de «El Encanto».

Recibió como saludo, aplausos!

Atronadores aplausos.

Y sonó el arpa, dulce instrumento de emociones, donde las manos delicadas de Isela se posaban con maestría, acompañada al violín por el notable profesor señor Cintyo Vitier, hijo del ex-Secretario de Educación, dejando oir entre sus números de concierto el Ave María de Gounod; Intermezzo, de la ópera «Cavalleria Rusticana», de Mascagni, y un solo de arpa por Isela, «The song of the wind», de Chalmers.

Sonó el arpa cautivando.

Sus ecos embelesaron.

La señorita Isela Gómez y su acompañante se vieron premiados por calurosos aplausos, merecidamente tributados.

Fué un número saliente.

Ese concierto de arpa.

Se pasó después a la entrega de premios y lectura de algunos trabajos premiados, entre ellos un precioso canto al hogar, premiado con la noleta de oro y que leyó su autora la gentil señora Yolanda Leonard de Piedra Bueno, continuando más tarde el programa con el coro de los Peregrinos de Wagner por la Coral y la orquesta de Matanzas, bajo la dirección del profesor Justo Ojanguren.

Y ahora el discurso del Mantenedor.

El doctor Jorge Mañach.

Otro valor de la intelectualidad cubana, el doctor Mañach estuvo con su peroración en la noche más feliz de su vida, porque habló de la patria, de la fe y del amor con párrafos que cautivaron y dedicó a Magda I su más cálido y elocuente homenaje de admiración, así como a su corte en pleno.

Ganó el aplauso por momentos.

Que interrumpía su discurso.

Terminando de saborear esa pieza oratoria tejida con filigranas del doctor Jorge Mañach, la Coral y orquesta de Matanzas nos deleitó con la habanera «Tú», de Sánchez de Fuentes.

Y hubo otro discurso.

También magistral.

Fué el de clausura, a cargo de mi distinguido amigo el señor Luis C. Bello, presidente de la Asociación de Caballeros Católicos de Cuba, que como siempre supo poner en sus labios los hermosos dictados de su corazón, haciendo de la fe un sacrosanto altar y prodigando también a la Reina de los Juegos Florales y a su bella Corte de Amor los himnos de alabanzas que sabe siempre cantar a la virtud de la mujer cubana, ese afable caballero que se llama Luis C. Bello.

Al final un himno.

Cierre con broche de oro.

El Himno de los Caballeros Católicos de Cuba, que en aquellos instantes podía ejecutarse más triunfal y más glorioso que nunca al rendirse la más hermosa jornada de cultura en loor a un pueblo y a una sociedad.

Después el desfile.

De la gran concurrencia.

La noche romántica de la poesía y de la mujer que tuvo por manto un cielo estrellado y por marco luces y flores en armonioso conjunto expiraba para dejar sólo el recuerdo feliz que ha de perdurar eternamente.

Vivirá en el cronista.

Vivirá eternamente.

Y sea mi punto final para felicitar a los organizadores del magno evento, a esos Caballeros Católicos que preside el dinámico y joven profesional doctor Pedro J. Sierra, que ve coronada su obra por el éxito más brillante que hubiera podido concebirse.

Y algo más me queda.

Para la mujer, que todo lo merece.

Dejar caer los pétalos más fragantes de rosas y la admiración más profunda del cronista ante el trono de Magda I, la adorable Reina de los Juegos Florales y las catorce rosas de su diadema de brillantes...

Loor, triunfadora!

La poesía honró a la mujer!

Francisco González Bacallao.

CATARROS LEVES A VECES CAUSAN TRAGEDIAS

¿Qué Será de mi Nena?

La madre sufre de un fuerte catarro y es imposible saber si el tratamiento la aliviará pronto o si el catarro degenerará en una temible pulmonía, bronquitis o alguna otra enfermedad seria. Su mayor preocupación es su hijita. Si se agrava y es reducida a la cama, ¿quien va a cuidar su preciosa pequeñita?

El catarro empezó hace uno o dos días, con un leve dolor de cabeza y estornudos. "Un catarro común," pensó ella . . . "pronto pasará." Hoy está mucho peor.

Nunca descuide un resfriado. El catarro que hoy se anuncia con estornudos e irritación nasal, puede ser mañana un caso grave. Considere el catarro como algo serio. Trátelo por lo que es . . . una infección interna.

Un excelente remedio contra el catarro es el Laxativo Bromo Quinina Grove.

En primer lugar, es un remedio expresamente para catarros y no un "curalotodo."

En segundo lugar es un remedio interno que produce cuatro efectos de vital importancia en el tratamiento de un catarro.

Primero: hace mover los intestinos, medida esencial en el tratamiento de un catarro.

Segundo: contrarresta la infección del sistema.

Tercero: alivia la fiebre y el dolor de cabeza.

Cuarto: tonifica el sistema y lo fortalece contra nuevos ataques.

El Laxativo Bromo Quinina Grove no contiene ingredientes nocivos y puede tomarse con entera confianza. Por más de 40 años ha sido una bendición para millones de personas en el tratamiento de catarros y es hoy el remedio para catarros de mayor venta en el mundo.

Cuando sienta la proximidad de un catarro, no demore. Vaya a la botica y compre una cajita de tabletas Laxativo Bromo Quinina Grove y empiece a tomarlas en seguida. Rehuse substitutos.

Grove
BROMO QUININA

DEJE DE TOSER
toda la noche
Cuando el cosquilleo en la garganta lo despierte tosiendo, cálmelo con los ingredientes sanativos del VapoRub.
¿Cómo? Chupando las sabrosas
PASTILLAS VICK PARA LA TOS

HOTEL
COMMANDER
240 WEST CALLE 73
—EN BROADWAY—
Situado cerca de todos los teatros, principales tiendas y vías de comunicaciones.
1 A 6 HABITACIONES.
todas exteriores, con baño.
Con o sin servicio completo.
Precios por días, semanas o meses. Tarifas mensuales muy atractivas.

CRONICA HABANERA

NOVIAS DE DICIEMBRE

Una boda de alto rango está fijada para el domingo 17 del corriente mes, a las once de la mañana.

Nos referimos a la de Margaret Stewart, señorita de fina y exquisita belleza, perteneciente a una prominente familia norteamericana que reside entre nosotros, y el caballeroso y estimado joven Falelo Fanjul y Estrada, muy bien relacionado en nuestra sociedad.

Esta ceremonia se verificará en la Capilla del Colegio de La Salle, que lucirá esa mañana un adorno floral exquisito, del mejor gusto.

Basta decir que ha sido encomendado a la «Casa Trías», el gran jardín del Vedado, cuyos floristas son leaders del difícil arte.

En próximas notas ofreceremos la relación de padrinos y testigos.

EL MINISTRO DEL PERU.—Como hemos dado a conocer anteriormente, el próximo día dieciséis embarcará hacia su país, el Ministro del Perú, Excmo. Señor Juan de Osma, caballeroso y gentil diplomático que durante su estancia entre nosotros ha sabido conquistarse múltiples simpatías y afectos.

Además de la gran fiesta que la sociedad habanera le prepara para el próximo martes 12, se han acordado distintos homenajes en el mundo habanero.

Mañana jueves se celebrará un almuerzo que le ofrece el Encargado de Negocios de España, señor Miguel Espelius.

El viernes 8 sus colegas hispanoamericanos le brindarán un almuerzo en el Habana Yacht Club.

Para el sábado 9 le tienen dispuesta una comida en su residencia del Reparto Miramar, sede de la Legación, el Ministro del Brasil y la señora de Rangel de Castro.

El lunes 11, en el hotel Nacional, le ofrecerán un almuerzo el Ministro de la Argentina y la señora de Lascano.

Esa noche lo festejarán con una comida en su residencia, el Ministro de Cuba en Lima doctor Emilio Núñez Portuondo y señora Olga Fábrega.

El jueves 14 habrá un almuerzo en la Legación de la Gran Bretaña que le ofrece el Ministro Británico, Excmo. Señor Herbert Adophus Grant Watson.

Y por la noche de ese jueves 14 una comida que ya hemos anunciado del Encargado de Negocios de Suecia, señor Erik Wisen y señora de Wisen.

El viernes 15 ofrecerán un almuerzo en su residencia del reparto Miramar el Ministro de Chile, Excmo. Señor Martín Figueroa y la señora de Figueroa; último homenaje al Ministro del Perú que, como decimos anteriormente, embarcará el sábado 16.

Nuestra crónica se hará eco de todas estas fiestas.

LA GRAN BODA GOVEA-GOMEZ TARAFA.—Esta tarde, en la elegante residencia de la distinguida dama María Luisa Govín viuda de Tarafa, en la calle G, esquina a 15, en el Vedado, se verificará la boda civil de su nieta, la encantadora señorita Chinie Gómez Tarafa, gala de los salones del gran mundo, y el caballeroso joven Charles Govea Jr.

La sencilla ceremonia se verificará ante el conocido notario, doctor Oscar Montero.

Aquella elegante mansión lucirá para este acto un adorno floral de gran belleza que ha sido ordenado a «El Fénix», el afamado jardín del Paseo de Carlos III, decano de los grandes jardines habaneros.

La gran boda religiosa está dispuesta, como es sabido, para la noche del próximo sábado 9 en la Santa Iglesia Catedral de La Habana.

Boda de gran rango que revestirá los caracteres de acontecimiento social destacadísimo.

El adorno de la iglesia, regio, fastuoso, suntuosísimo, responderá a la última «Creación Martín», esto es, una de esas famosas creaciones del mago Martín, del gran jardín «El Fénix», que la dirigirá personalmente.

También el ramo de mano, ordenado a Martín, será una maravilla de arte, de exquisitez y de buen gusto.

Tema elegante para nuestra crónica.

RETIRO ESPIRITUAL.—La Federación de la Juventud Católica Cubana viene organizando un Día de Retiro Espiritual para mañana jueves 7 en el Colegio de las Reverendas Madres Ursulinas y a cargo del eminente orador sagrado Monseñor Manuel Arteaga.

Por este medio la Federación invita a todos los jóvenes que deseen asistir, los que deberán comunicarse con la señorita María Luisa Melero, teléfono U-2589, a fin de hacer su reservación.

EL ALCALDE DE LA HABANA.—En la mañana de ayer y por la vía aérea llegó a nuestra capital el popular y bien querido Alcalde de la Habana doctor Antonio Beruff Mendieta, quien representó a Cuba en la reunión de la Comisión Pan-americana de Cooperación Internacional celebrada recientemente en Chicago.

Hoy llegará su gentil esposa, la señora Gloria Guerra de Beruff Mendieta, por la vía de la Florida en unión del señor Chano Sampedro y de su bella esposa Lala Carreño, todos los cuales acompañaron al Alcalde en su viaje a Chicago.

Bienvenidos.

MUNDO ELEGANTE.—Para el día veinticuatro del corriente tienen dispuesta una Cena de Nochebuena, en su linda casa del Country Club, los jóvenes y simpáticos esposos Alfonso Fanjul y Lillian Gómez Mena.

Un grupo de matrimonios jóvenes del gran mundo ha sido invitado a esta fiesta que resultará muy animada.

En el Country Club de la Habana ofrecerá un party durante el te bailable del domingo diecisiete, la bella y encantadora señorita Hortensia Díaz Albertini y Aguirre, figurita de nuestra sociedad más exclusiva.

EL TE DEL NACIONAL.—Como siempre, muy concurrido y muy animado, se vió el te bailable del pasado sábado en el Hotel Nacional.

Fué esa fiesta una de las más lindas de la serie que viene ofreciendo todos los sábados el más hermoso hotel habanero con el concurso de la gran sociedad capitalina.

Se bailó en la bella terraza, iluminada con luz de luna, amenizando el programa una magnífica orquesta y el Trío Matamoros.

Pasaremos a dar cuenta de la concurrencia.

En la imposibilidad de citar todos los parties, por falta material de espacio, reseñaremos los principales.

En primer término una mesa donde se reunían el señor José T. Rives, Secretario de la Embajada Española y su esposa Ruth Langmade con el señor Manuel Alvarez Reymunde, también Secretario de la misma Embajada y su esposa Macusa López.

En otro party los conocidos matrimonios Adolfo Arenas y Carmen Gómez Mena, Alfonso Gómez Mena y Margaret Dewes, Fernando de la Riva y Aleida Averhoff, Cuco Morales y Carmen Torroella.

Con el doctor Mario Díaz Cruz y su bella esposa Matildita Pagés el señor Rosendo Espí Arteaga y su lindísima esposa María Antonia Morales.

En un party varias parejitas ordenadas así: Martica Fernández Sánchez y Juan E. Alvarez, Bertha Carrillo y Juan Ruiz Mesa, Cecilia Gamba y Leslie Pantin, Martha Comas y Luis Echevarría, Gladys Pedro y Manuel Carreño, Teté Echarte y Luis Garrigó.

En mesa cercana las señoras Bertha Schweyer de Carrillo, Elena Sánchez de Fernández, Juanita Menéndez de Comas y Cheita Tagle.

Tres simpáticos matrimonios, Frank Fernández y Nenita Herrera, Alan Collazo y Beba Rosaínz y Manolo Velasco y Elena Rosaínz, con la señorita Olga Lombard y el joven Virgilio Villalta.

En otra mesa la señora Conchita Broderman de Stutzel con dos parejitas, Gloria Batista y José Alfredo Broderman y Elena Ruiz Broderman y Alberto A. Alejo.

Una petite table con la lindísima Lalita Salazar y Arturo Mac Donald.

Mr. y Mrs. Kendall con Mrs. Emily Gómez y el señor José Cidre.

En otro party dos parejas, Daisy Fernández y J. R. Garriga y Margarita Matheu y Luis R. Alfonso.

Por último, el coronel Pérez Luna con y la señora de Pérez Luna con el capitán Víctor Andrade y el Introductor de Embajadores doctor Pedro Rodríguez Capote.

(Continúa en la página NUEVE)

APETITOSAS GOLOSINAS DE NAVIDAD
Ya tenemos a la venta el surtido completo!!
VINOS — LICORES — SIDRAS Y CHAMPAGNES.
"LA MILAGROSA"
(La Tienda de los Comestibles de Calidad)
Teléfonos M-6466 y A-7137.
GALIANO, 404. Casi Esquina a San Rafael.
Pida los Catálogos Generales de Precios y de Navidad.

Escuche hoy

LA PRIMERA CONFERENCIA SOBRE "EL CUIDADO Y EMBELLECIMIENTO DEL CUTIS", OFRECIDA POR MISS. ALLEN FAYE, ENVIADA ESPECIAL DE Elizabeth Arden

- Los interesantes consejos que Vd. oirá, en la audición de esta noche, van dirigidos a las miles de mujeres que, por la distancia u otros motivos, se ven imposibilitadas de obtener una "consulta personal"

Si Vd., amable lectora, no está en ese caso, Miss Faye le ofrece gratuitamente, en nuestro salón de belleza, una entrevista "personal exclusiva".

Solicite ahora su turno... llame por nuestro teléfono A-7767

Sánchez y Arce

AMISTAD 304 entre: San Rafael y San José
Teléfono A-7767

CMCY 590 Kc.
Esta noche: 8 y 45

Cuando la eczema le martiriza

Obtenga un frasco de Aceite Esmeralda Moone. Seca la eczema, las herpes y todas las erupciones de la piel muy pronto

Esta maravillosa receta de un médico, conocida en todo el mundo como el Aceite Esmeralda Moone, es tan eficaz en el tratamiento de las enfermedades de la piel, que la picazón de la eczema cesa a la primera aplicación.

Unas cuantas aplicaciones más, y el más obstinado caso de eczema es vencido y muy rara vez se repite.

En el tratamiento de úlceras supurantes, abcesos y diviesos o clacotes, su eficacia es extraordinaria.

El Aceite Esmeralda Moone está de venta en todas las farmacias.

EXITO MARAVILLOSO

Miles de testimonios. Una fórmula especial para cada cura (20 años de experiencia) **El método del Abate Ramon.** Cura: Hígado, Reumatismo, Bronquitis, Diabetes, Riñones, Corazón, Estómago, Arterio-Esclerosis, Nerves, Obesidad, Enteritis, Estómago, Arterio-Esclerosis, Nervios, Estreñimiento, Reglas dolorosas, Várises. Nada más que plantas. Solicite el libro gratis **Escriba a Dr. P. Ramirez. Representante de Laboratorios Botánicos. Apartado 1244, Habana.**

PEPSODENT
CREMA O POLVO DENTAL
AMBOS CONTIENEN **IRIUM**
PARA DAR MAYOR BRILLO A LOS DIENTES

PREPARACION DE WAMPOLE

Un tónico de gran eficacia para niños y adultos en caulquier época del año. *Ideal* para los convalecientes, para enriquecer la sangre y fortalecer el organismo.

AGRADABLE AL PALADAR
EN DOS TAMAÑOS — GRANDE Y PEQUEÑO

Por solo $100
SUNTUOSO RADIO RCA Victor 1940

El RADIO DEL MAÑANA PARA LOS OYENTES DE HOY

MODELO 6-Q-K-B
Este moderno radio-consola de 6 tubos, a pesar de su precio económico, tiene un sinnúmero de ventajas que han de satisfacer al comprador más exigente. 6 tubos RCA Victor de un nuevo tipo, Ojo Mágico, recepción perfeccionada de onda corta, control progresivo de tono, enchufes para televisión y Victrola, cuadrante rectilíneo de todas las bandas, incluyendo las internacionales.

UNICOS DISTRIBUIDORES PARA CUBA
HUMARA Y LASTRA S. EN C.
MURALLA 405 Y 407 · M-9093

M.E.C.D. 2016

GACETILLAS VIBOREÑAS

OLIMPIC: «LA VERDAD A NADIE TEME»

Un programa de gran interés es el que ofrece hoy el teatro «Olimpic» a sus cientos de favorecedores. En primer término se destaca la magnífica cinta: «La verdad a nadie teme» por John Garfield, Rosemary Lane y Dick Purcell y «Amarga Victoria», nada menos que de la genial actriz Bette Davis y el apuesto actor George Brent.

Además el Noticiario. Los precios: 15 centavos por la tarde y 20 centavos por la noche. Niños y tertulia familiar 10 centavos.

El viernes: «Me divorcio por amor» por Myrna Loy y Warner Baxter y «Una en un millón» por Sonja Henie y Adolphe Menjou.

El sábado y domingo, la gran producción hablada en español «Nacido para el Tango» por Hugo del Carril y «El gran Fraude».

MANZANARES: «DEVORADO POR LOS COCODRILOS»

Un programa interesante, ameno y escogido anuncia para hoy el Manzanares, moderno espectáculo familiar, situado en Carlos III e Infanta, a precios populares.

«Devorado por los Cocodrilos», interesante producción que en los turnos de tanda y noche, será exhibida conjuntamente con revistas y cartones y la producción titulada: «Vigías del Mar».

Mañana: No hay función por ser día de luto nacional.

El viernes: «Tenorio a la fuerza» por Dorothy Lamour y «Cuatro Plumas» por Ralph Richardson.

El sábado: a las 12 de la noche en tanda especial para mayores la película científica: «Natalidad» dialogada en español.

ROXY: «LA SOLTERONA»

Con verdadero orgullo presenta hoy en pre-estreno de gran gala la empresa del cine «Roxy» de 14 y Primera, Reparto Almendares, teléfono FO-4255, la estupenda producción «La Solterona«, una novela de amor, que surge poderosa de los corazones femeninos para tocar intensamente los de la humanidad en general. Bette Davis, la trágica eminente, en el papel de la infortunada que pierde su virtud, luego sus ilusiones y más tarde los derechos que le corresponden a una mujer virtuosa, presenta una caracterización inolvidable, secundada por artistas de indiscutible valor como Miriam Hopkins, y George Brent. Por su reparto excepcional, por su impresionante argumento, por su sentido romance y por lo transcendental del tema, «La Solterona» ha resultado una de las películas de más éxito de la temporada, dejando grata memoria en todos los que la han visto. Adorna el programa un Noticiario, el interesante Documental, «Paraíso en la Tierra», y la magnífica película de Kay Francis, «Promesa cumplida». Precios: 20 centavos luneta por la tarde y 30 por la noche. Niños y tertulia 10 centavos.

Mañana, Duelo Nacional no habrá función. El lunes, función de beneficio del «Club Villarino» con dos películas habladas en español, «La Ley que olvidaron» por Libertad Lamarque y «Cuatro corazones» por Alberto Vila.

RIVOLI: «CORAZON DEL NORTE»

Una magnífica producción Warner, presenta como estreno hoy el cine «Rívoli» del Reparto La Sierra, titulada: «Corazón del Norte», en que Gloria Dickson y Gale Page son las estrellas y en la que Dick Foran, Patrick Knowles y la estrellita Janet Chapman tienen papeles importantes. Filmada enteramente en tecnicolor la película es en sí como el desfile maravilloso de cuadros de infinita belleza panorámica; pero al mismo tiempo es un drama en que hay intriga y celos, conflictos amorosos y acción intrigante. Completa el programa un Noticiario y la interesantísima cinta, «Doble Conspiración», por Roselle Towa y William Gargan. Precios: 15 centavos luneta por la tarde y 20 por la noche. Niños, 10 centavos.

Mañana no habrá función por ser Duelo Nacional. El viernes en función popular, «La Adorable Incógnita» por Anne Nagel.

REINA: «NACIDO PARA EL TANGO»

Vuelve a engalanar las carteleras del muy concurrido super-cine «Reina» la magistral producción argentina «Nacido para el Tango» o Gente Bien» interpretada por la lindísima Delia Garces, el apuesto galán Hugo del Carril, el cual interpreta los más escogidos tangos de su repertorio y el simpático actor Tito Luisiardo.

«Tradición Heroica» es un capítulo más de la historia de Inglaterra en la «Tradición Heroica» lleva como protagonistas a Douglas Fairbanks y B. Rathbone. En la revista podremos ver cómo el «City of Flint» recobra su libertad; las gráficas de actualidad de Italia desarrollada en sus Colonias pasa por la censura inglesa así como varios asuntos más de verdadero interés.

Los precios serán de 15 centavos la luneta hasta las 6 y 30 y 20 centavos después.

Mañana: No hay función. El viernes: «Su noche feliz».

RIALTO: «EL QUE LA HACE LA PAGA»

Hoy en «Rialto» comenzando la función desde las 2 y 30 de la tarde, se estrena la super-producción titulada «El que la hace la paga», soberbia es la actuación de Billy Halop (uno de los pilletes de «La Escuela del Crimen») en este drama en que el actor principal es Humphrey Bogart. El tema es sumamente impresionante. Completan el reparto: John Littell, Gale Page y Henry Travers.

Se completa el programa con comedia, cartón, revista y la comedia melodramática titulada «Los apuros de Nancy» que interpretan: John Littell y Bonita Granville.

Los precios para la función de hoy son: mayores 20 centavos hasta las 6 y 30, después 30 centavos, niños 15 centavos.

El viernes, este mismo programa.

PRADO: «MEDIANOCHE»

Para hoy anuncian las carteleras del elegante teatro «Prado» como todos los días matinée a las 2 y tandas a las 5, y 8 y 15, con lo mejor en película por el más bajo precio de 10 centavos luneta o preferencias. Exhibiendo primeramente la más interesante aventura de Búfalo Bill, dirigida por Cecil B de Mille «La jornada trágica» interpretada por el gran actor Gary Cooper y el más ingenioso y alegre humarada que ha pasado por el lienzo de plata «Medianoche» por la adorable actriz Claudette Colbert. Completando el programa una revista y un gracioso cartón. Mañana: No hay función. El viernes, la más genial caracterización del gran actor Henry Fonda «El joven Mr. Linconl» y el maravilloso romance «El séptimo cielo» por Simone Simon.

4 CAMINOS: «NACIDO PARA EL TANGO»

Hoy a petición de numerosas familias se exhibirá nuevamente en el popular teatro Cuatro Caminos, de Belascoain 1107 teléfono M-3676, la bellísima producción musical «Nacido para el tango», interpretada por Hugo del Carril, Delia Garcés, Tito Lusiardo. Conjuntamente se exhibe, «Luna de miel en París», por Akin Tamiroff, Francisca Gaal, y Bing Crosby.

Los precios hasta las 6:30 luneta, 15 cts., mayores después 20 cts., niños 10 cts., a todas horas y la cómoda y ventilada tertulia familiar a 10 cts., todo el día.

Mañana: Duelo Nacional. No hay función. A las 12 de la noche super tanda, con la magistral producción en technicolor, dirigida por el mago de la cinematografía inglesa Alexander Korda, que interpretan June Dupres, Ralph Richardson, C. Aubrey Smith y miles de extras titulada, «Cuatro plumas».

MAJESTIC: «CONFIDENCIA FATAL»

Un extraordinario programa doble, a base de dos magníficos estrenos, presenta para hoy en todos sus turnos, el elegante teatro «Majestic» situado en Consulado 210 con el teléfono M-4477. Comenzando la función corrida a las 2 en punto de la tarde, y además de un noticiario, un cartón en colores y una graciosa comedia, se exhibirá el estreno de la exquisita super-producción, «Doble Expiación» que interpretan Lucille Ball, Allan Lane y Steffi Duna. A continuación, otro sensacional estreno, «Confidencia fatal» con Lee Tracy, Bárbara Reed y Patric Knowles. El drama de un padre que tiene que optar por matar a un hombre que pretendía abusar de la inocencia de su hija, o pasarse el resto de sus días en una celda en presidio en expiación de su culpa. Precios: Luneta y preferencia, 10 centavos a todas horas. Tertulia, a todas horas, damas y niños 5 centavos, caballeros 10 centavos.

El viernes: Dos estrenos extraordinarios: «Andy Hardy Millonario» con Mickey Rooney y «El Gorila» con los Hermanos Ritz.

MARTI: «ANGELES CON CARA LIMPIA»

«Angeles con caras limpias» y «Angeles con caras sucias», por James Cagney, Pat O-Brien, John Garfield y «Los Muchachos de la Escuela del Crimen», son las películas que para hoy nos promete el concurrido teatro «Martí» a sus inalterables precios de 5 centavos la tertulia a todas horas, 10 centavos hasta las seis de la tarde y 15 centavos después

Este programa, de riguroso tercer turno, incluye también la exhibición del «Ultimo Noticiario Universal, cartón, revista y comedia.

Mañana. No hay función. El viernes: «Vida Robada» por Elizabeth Berner y M. Redgrave y «Yo robé un millón» por George Raft.

El sábado y domingo, programa monstruo: «Cinco Regresaron» por Chester Morris y Bruce Cabot y «Melodías del Sur» por Bobby Breen.

VERDUN: «EL LOCO SERENATA»

Para hoy anuncian las carteleras del elegante teatro «Verdún», de Consulado 214, teléfono A-9206, el estreno de la formidable producción el más destacado actor del cine argentino Pepe Arias. Conjuntamente se exhibe la emocionante cinta «El Campeón Invencible», por Alan Lane, un cartón y el Noticiero con las últimas noticias del conflicto europeo.

La función dará comienzo a las 2 de la tarde. Los precios: 15 centavos luneta hasta las 6 y 30, después, 20 centavos. Los niños y la tertulia familiar 10 centavos a todas horas.

Mañana, por ser día de duelo nacional no habrá función. El viernes, «Unión Pacífico» y «La Emboscada».

ACTUALIDADES: «LA INTRUSA»

«Actualidades», el moderno y confortable cine sito en Monserrate 262, ofrece hoy a sus favorecedores un regio programa, en el que figuran dos soberbios estrenos.

En la función continua, comenzando a las 2 de la tarde se exhibirá revista, comedia, estreno de la grandiosa, regia joya argentina «La intrusa» con Olga Casares, Sarita Olmos y otras estrellas argentinas y estreno del estupendo, emocionante drama «El malvado» con Robert Barrat y Noah Bery.

Mañana: duelo nacional no habrá función.

El viernes: «Casino de la frontera» y «Dos fusileros sin balas».

CERVANTES: «EL TODO POR EL TODO»

Maravilloso programa a precios populares anuncian para hoy las carteleras del «Cervantes», familiar cine situado en Lamparilla y Compostela. «El todo por el todo» por Gloria Steward, producción ésta que en todos los turnos de hoy será exhibida conjuntamente con cartones, comedias y la producción por Shirley Temple «Mi Tío Samuel». Mañana no hay función por ser día de luto nacional. Para el viernes: «Honrarás a tus padres» por Juan Orol, Victoria Blanco y René Cardona y «El Derecho y el Deber» por Juan Orol, Chato Ortín, J. J. M. Casado y Consuelo Moreno.

COLONIAL: «TENORIO A LA FUERZA»

El favorito y elegante cine «Colonial», sito en Reina 309, con el teléfono A-7879, brinda hoy un programa excelente.... soberbio.

En función continua, desde las 5 de la tarde se exhibirá revista, cartón, estreno de la bella e interesante cinta «La Princesa de las selvas» con Dorothy Lamour y Ray Miland y estreno de la muy preciosa, original comedia «Tenorio a la fuerza» con Dorothhy Lamour, Edward Arnold y otro4.

Precios: mayores 10 centavos antes de las 6 y 30 y 15 centavos después. Niños 5 centavos, Tertulia familiar damas y niños 5 centavos y caballeros 10 centavos a todas horas.

Mañana: Duelo nacional. No hay función.

El viernes: «Siboney» y «Mujeres sin almas».

LIRA: «VIVIR PARA GOZAR»

Lira el favorito teatro de Industria y San José con el teléfono M-4474 presenta para hoy en sus turnos preferentes, el estreno de la exquisita super-producción, «Vivir para gozar» que interpretan Katherine Hepburn, Cary Grant y Lew Ayres. Una dislocada y chispeante comedia.

Conjuntamente, se exhirá la encantadora super-producción, «Todo para ti», con Madeleine Carroll, Francis Lederer y Fischa Auer. Completa el programa un noticiario, un cartón en colores y una comedia. Precios: Lunetas, antes de las 6:30 damas y niños 5 cts., caballeros 10 cts. Después 10 cts., todos.

El viernes: Homenaje a Bette Davis: «Una mujer de su casa» con George Brent y «La flecha de oro» con George Brent.

WILSON: «EL FRAILE IMPOSTOR»

Wilson en Belascoain y San Rafael, U-5863; 10 cts., de 1:30 a 6:30 y 15 cts., después, niños 10 cts., a todas horas.

Hoy, tarde, y noche, la comedia especial en 2 actos, «Bonito crimen» el documental explicado en español «Por el Mediterráneo» y el cartón especial «A puño limpio»; y las super-atracciones, «Buscando camorra» o «En pos del peligro» sensacional y emocionante producción de aventuras, interpretada por Preston Foster, Lynn Bari, Wally Vernon, y Henry Wilcoxon; y «El fraile impostor», colosal super-producción especial interpretada por Ronald Reagan, Rosella Towne, y Eddie Foy, Jr, y «El fraile impostor».

Mañana: No hay función por ser la de Duelo Nacional.

El viernes entrante: Día popular,

POSITIVAS ATRACCIONES BRINDA EL GRIS

Positivas atracciones figuran en los programas que durante la actual semana brinda el elegante cine Gris, de Baños y 17, en el Vedado, con el teléfono F-4292.

Hoy gran estreno de «Caviar para su excelencia» y «Matrimonio de conciencia.» En la gacetilla diaria podrá ver más detalles.

Mañana no habrá función, ofreciendo el viernes dos joyas rusas «La canción de la juventud» y «Trece héroes».

El sábado soberbio estreno de «Susana de las montañas», la última creación de Shirley Temple y «El todo por el todo» con Tony Martin.

Y el domingo monumental programa de doble estreno con «Susana de las montañas», «El gorila» divertida super-comedia por los hermanos Rtiz, cartón, comedia, episodio y revista. Un programa especial para llenar la elegante bombonera del Gris.

GRIS: «CAVIAR PARA SU EXCELENCIA»

Continúa ofreciendo los mejores y más interesantes programas el confortable cine Gris, de Baños y 17, en el Vedado, con el teléfono F-4292.

Para hoy en tandas de 4 y 8:30 se exhbirá un noticiero y la bella e interesante cinta «Matrimonio de conciencia» con Stuart Erwin y Pauline Moore.

A las 5:30 y 9:45 revista, cartón y la sensacional y formidable super-producción «Caviar para su excelencia» genial creación de Akim Tamiroff, Lloyd Noland y P. Morrison.

Precios: mayores 20 cts., en la tanda y 30 cts., por la noche. Niños 15 cts., y tertulia 10 cts.

Mañana: No hay función, duelo nacional. El viernes: «Trece héroes» y «La canción de la juventud.»

VIVES: «UNION PACIFICO»

Un magnífico programa a combinado para hoy el simpático cine de la barriada del Vedado sito en la calle B entre 27 y 29 con el teléfono F-3128 de la empresa Valmaña.

En turnos de 4:30 y 8:30 se exhibe un gracioso cartón de Popeye la interesante y emocionante producción «La venganza de Bulldog Drumond» con John Barrymore y John Howard.

En turnos de 5:45 y 9:45 estreno de la más grandiosa y genial de las películas de Cecil B. de Mille «Unión Pacífico,» con Joel Mc. Crea y «Bárbara Stanwick, Robert Preston y Akin Tamirof.

Precios: Tanda: Mayores 15 cts., niños 10 cts. Noche: Mayores 20 cts., niños 10 cts.

Mañana: Duelo Nacional. No hay función.

MODERNO: «CAPITAN FURIA»

Un extraordinario programa Artistas Unidos, ofrece hoy el Moderno, de Jesús del Monte 365, teléfono X-1305, a precios económicos. «El capitán furia», de Víctor Mac Laglen, Brian Aherne, Paul Lukas; y «Jóvenes de corazón», de Janet Gaynor, Douglas Fairbanks; el cartón, «Sinfonías musicales», y un Paramount News. Hasta las 6:30, 10 cts., damas y nios 5 cts., después 10 cts., niños 5 cts.

Mañana: No hay función. Duelo Nacional. Viernes: «La diligencia», de Claire Trevor, George Banchoff; y «Prisión sin rejas», de Adna Best, Corine Luchaire. Precios económicos.

Sábado, regio pre-estreno, «Susana de las montañas», de Shirley Temple-

CUBA Y SALON ROJO: DOS COLOSALES PROGRAMAS

Muy colosal resulta hoy el programa que brinda el favorito cine Cuba, de Suárez y Corrales. En tanda a las 5 y nocturna a las 8:15 se exhibirá revista, comedia, estreno de la grandiosa joya francesa «La bestia humana», con Simone y Jean Gabin y estreno de la colosal producción «Tierra de pasión». Precios: damas y niños 5 cts., y caballeros 10 cts., a todas horas. Mañana: No hay función. Duelo Nacional.

Salón Rojo, el coquetón cine de Monte y Antón Recio, anuncia hoy un programa soberbio. En tanda y noche se exhibirá revista, la emocionante film «Los misterios de Londres» con Edmund Lowe y estreno de la grandiosa super-producción «Argel» con el predilecto actor Charles Boyer, Sigrid Curie y Hely Lamar. Precios: damas y niños 5 cts., y caballeros 10 cts., a todas horas. Mañana: No hay función. Duelo Nacional.

SANTOS SUAREZ: «CANCIONERO CUBANO»

Un extraordinario programa en español, en el que figura una linda cubana es el que anuncia hoy el favorito cine Santos Suárez, rigiendo precios popularísimos.

En tanda a las 5 y nocturna a las 8:15 se exhibirá revista, comedia, estreno de la bella y original producción en español «Luces de barriada» con el Chato Ortín, Esther Fernández y otros y estreno de la preciosa, regia joya musical cubana «Cancionero cubano» con música y actuación personal de Lecuona, Estrellita Díaz, Garrido-Piñero, Carlos Suárez y otras estrellas cubanas.

Precios: luneta 10 cts., y tertulia familiar damas y niños 5 cts., y caballeros 10 cts.

Mañana: No hay función. Duelo Nacional. El viernes: «Nacido para el tango» con Hugo del Carril.

BELGICA Y VIOLETA: BUENOS PROGRAMAS

Selecto y escogido programa anuncia para hoy las carteleras del cómodo cine familiar de Egido y Corrales al precio de 5 cts., para damas y niños en matinée y tanda: «La brigada salvaje» por Vera Kerone que conjuntamente con cartones y revista y la producción «Doble crimen en la linea Maginot» por Víctor Francen, serán exhibdias en todos los turnos de hoy. Mañana: No hay función por ser día de luto nacional. Viernes 8: Monumental pre-estreno: «La rubia del camino» Paulina Singerman y «Nacido para el tango» o «Gente bien» por Hugo del Carril y Tito Luciardo. El sábado y domingo: «Mariquilla terremoto», Estrellita Castro. Sábado 9 a las 12 de la noche en tanda especial para mayores: «Natalidad».

Violeta: Un programa sensacional para hoy en Violeta el popular cine familiar de Monte y Rastro. Damas y niños 5 cts., en matinée y tanda.

«El jinete milagroso» por Tom Mix dinámica serie en 16 grandes y emocionantes episodos que será exhibida completa en matinée tanda y noche. Mañana: No hay función por ser día de luto Naiconal. El viernes 8: «Dirigible», por Jack Holt

DIARIO DE LA MARINA
HABLADO

DOS AUDICIONES DIARIAS:

De 8 a 9 A. M. y de 7 a 8 P. M.

Además mantendremos un servicio extraordinario, para informar a nuestros oyentes de todo cuanto ocurre en Europa, al minuto.

SINTONICE EL

DIARIO DE LA MARINA
HABLADO

POR LA ESTACION
CMBQ
IDEAS PAZOS
AHORA EN
1150 Kilociclos
TELEFONO A-9316

ASOCIACION DE COMERCIANTES.—Nos referimos a la novel y progresista Asociación de Comerciantes, Industriales y Propietarios de la Calzada de 10 de Octubre y sus Anexos, que invitada por las directivas de las sociedades La Unión y Casino Español de Consolación del Sur, efectuará una animada excursión el domingo día 10 a esa localidad con el propósito de presentar al glorioso team de dominó de la Asociación, que competirá con los de aquellas sociedades en interesantes partidos que han de tener efecto, en el mismo día.

Al objeto de dar cuenta del programa que se llevará a cabo en Consolación del Sur, y ofrecer todos los detalles con relación a la excursión, el Secretario de la Sección de Dominó, señor Carlos Busquets, ha citado a todos los jugadores, para que concurran esta noche a las ocho y media al local de la Asociación, donde se ha citado también el Comité de Damas, que preside la señora Gloria López de Cofiño.

A reserva de dar a conocer el programa que tenemos a la vista, en próxima crónica, diremos a las personas interesadas que cualquier informe que deseen obtener, pueden solicitarlo al Presidente de la Asociación, el conocido indudstrial y comerciante, señor Oswaldo Barrinat, a los teléfonos I-5366 e I-5589, o la Comisión Organizadora.

EN LA CAPILLA DE LOS MARISTAS.—El próximo día 14 tendrá lugar en la hermosa capilla del Colegio Champagnat que dirigen los Hermanos Maristas, la boda de la bella señorita Blanquita M. Suárez y de Urrutia, con el joven doctor Ramón de Gordon Osorio.

Señalada para las seis y media de la tarde, la interesante y simpática nupcial ceremonia tendrá como padrinos a la señora Blanca de Urrutia viuda de Suárez, madre de la novia, y al padre del feliz prometido, el Dr Ramón M. de Gordon y Bermúdez

Designados están como testigos por ella, el doctor Ramón Grau San Martín, ex-Presidente de la República, el doctor Antonio de Gordon, hermano del novio; el doctor Luis Huguet y los señores Julio C. Pita y Antonio Suárez Simón.

Por él firmarán el acta, el señor José Castillo, Concejal del Ayuntamiento de la Habana; los doctores David Orta Menéndez, profesor de la facultad de medicina de la Universidad Nacional, Eusebio Soriano Pérez y Anselmo Barreto y el señor Segundo Buznego.

El matrimonio civil se llevará a cabo ante el notario doctor Luis Grau y Triana, siendo testigos de Blanquita, los señores Juan A. Osorio, Emilio Arechaederra, Ramón Rencurreli, Reynaldo Núñez y Hans Shira.

Y por el novio, los señores Marcos A. Suárez Simón, Salustiano Suárez, José Castillo Jr., Francisco Suárez y el doctor José Fresneda.

BODAS DE DICIEMBRE.— Llegan a nuestro poder las invitaciones para dos bodas muy elegantes del capítulo nupcial de diciembre, siendo los contrayentes jóvenes pertenecientes a distinguidas familias de la sociedad habanera.

La primera está señalada para el día 14, a las nueve de la noche, en la iglesia de Nuestra Señora de Monserrate, y son los novios la bella señorita Rosa Colmenares y Alvarez y nuestro querido amigo, el simpático joven José Antonio Fernández y Suárez.

La otra boda tendrá lugar el día 21 a las seis y media de la tarde en la iglesia parroquial del Vedado entre la bella señorita Teresa Tuñón y Estupiñán y el joven abogado doctor Gustavo Delgado y Bacallao.

Esperamos las relaciones de los padrinos y testigos de tan simpáticos enlaces, para darlas a conocer a nuestros amables lectores.

Agradecidos a las invitaciones.

CONCHITA DOYHARZABAL DE GONZALEZ

En la iglesia parroquial de Jesús del Monte se celebró en días pasados el matrimonio de la bella señorita Conchita Doyharzábal y García con el caballeroso joven Carlos González y González, resultando muy interesante y lucida la nupcial ceremonia, que congregó en aquel templo a un selecto y numeroso grupo de familiares y amigos de los nuevos esposos, a los que felicitamos, deseándoles las mayores venturas.

FIESTA INFANTIL.—El Club Náutico de Marianao, la simpática y progresista sociedad de la playa que preside nuestro distinguido amigo, el señor Carlos A. Fernández Campos, sigue con muy buen éxito los preparativos para la gran fiesta infantil que se ha de celebrar en honor de los hijos de los señores socios, el próximo día 25.

Entre los muchos atractivos y alicientes de que estará rodeada esta fiesta, podemos anunciar la presentación de conocidos artistas de circo que desarrollarán un entretenido y variado programa, así como el baile que estará a cargo de una aplaudida orquesta.

Infinidad de regalos y sorpresas habrá para los niños, sorteándose muy valiosos juguetes, en medio de la fiesta, que transcurrirá a no dudarlo en la más grande y completa animación y alegría.

El Náutico al igual que en años anteriores celebrará la cena de despedida de año, inaugurándose con esta fiesta el nuevo restaurant, que una vez terminado será orgullo de la Directiva y de sus socios también.

Para ambas fiestas existe inusitado entusiasmo, y de ellas seguiremos informando en próximas crónicas.

FESTIVAL DE CARIDAD.—La sociedad habanera siempre dispuesta a cooperar en toda obra benéfica y caritativa, con extraordinario entusiasmo ha correspondido al festival bailable que tendrá lugar el sábado día 9 en el Hotel Nacional organizado por el Club de Leones de Marianao, a beneficio de los ciegos del Hogar de Santa Lucía.

Conforme se ha venido anunciando, consistirá esta fiesta en una comida y baile, llena de múltiples alicientes y atractivos, ofreciéndose un magnífico programa con artistas tan notables y aplaudidos como las sopranos María Ruiz, Mercedes Menéndez y Adelfa Virgili, que durante la comida, deleitarán a la numerosa concurrencia con escogidos números de canto, figurando también en esta parte del programa el barítono Rafael Prada, el gran ilusionista Guido de Rivera, el moderno Mandrake; y la aplaudida compañía infantil de Roberto Rodríguez, que presentará una de sus más felices creaciones.

Al dar las doce, el profesor Yavorsky presentará su gran Ballet con un grupo de alumnas que interpretarán admirablemente el Vals de Chopin, op 34.

En uno de los salones del Hotel Nacional, quedará instalado un petit casino, que permanecerá abierto toda la noche, con diversos juegos y entretenimientos, como carreras de caballos, «el mono tras la lona», «el león en su jaula», y las ventas a pública subasta de numerosos artículos que han sido donados para esta fiesta por acreditadas casas comerciales de la capital.

El adorno floral que lucirá esa noche el Hotel Nacional, correrá por cuenta de los grandes jardines Casa Trías, El Clavel, El Fénix y Goyanes, que gentilmente se han ofrecido para llevarlo a cabo gratuitamente.

El precio del cubierto para la comida y el baile es de cinco pesos, habiéndose puesto también a la venta tickets solamente para el baile, al precio de dos pesos.

Cada uno de estos tickets llevará un número para la rifa de los premios de cien pesos, cincuenta pesos y veinticinco pesos, que en medio de la fiesta se procederá a sortear.

Resultará un verdadero acontecimiento social, artístico y económico el festival bailable del Club de Leones de Marianao.

BUSQUEME EN LA PAGINA 17

EN EL SAN CARLOS.—De fiesta estuvo el domingo el Club San Carlos, donde con la mayor animación y alegría se efectuó el recibo bailable semanal de tan simpática sociedad, que se dispone a celebrar la grandiosa y tradicional verbena, que año tras año constituye uno de los más extraordinarios acontecimientos en los anales de nuestra vida social.

La gran verbena del San Carlos será el próximo sábado día 9, y en esta última semana de su organización se da término a los muchos preparativos que se vienen llevando a cabo con lo mejor de los éxitos, para dotarla de los mayores alicientes y atractivos.

Los salones y terrazas de aquella hermosa casa de la calle de Correa, que es sede de la decana de las sociedades viboreñas, lucirá un artístico y precioso decorado que muchos llamará la atención por su originalidad y exquisito gusto.

El baile reinará en todo su apogeo, siendo amenizado por el Jazz Band Continental, los septetos Casino y Sonora Cubana, una orquesta típica y la famosa orquesta de los Lecuona Cuban Boys, que de exprofeso hemos mencionado después de las anteriores, para una vez más, decir a nuestros amables lectores que este admirable conjunto musical, que tantísimos éxitos ha conquistado en el extranjero, se presentará al igual que lo hizo en Europa, y lo viene haciendo en la Habana, primero desde la escena del teatro Nacional, y ahora en el teatro Encanto, donde día y noche es aclamado por el público.

No faltarán en el San Carlos, la noche del sábado, los juegos de salón y otros entretenimientos, funcionando un petit casino, que será lugar predilecto de reunión de la enorme concurrencia que invadirá sus salones, terrazas y campos de sports.

Citaremos ahora la concurrencia de señoritas que asistió al recibo del pasado domingo.

He aquí sus nombres:

Cary y Rudy de Arregui, Gloria Diez de Oñate, Otmara Masfern, Hortensita Delgado, Nena Mancas, Ohilda Martínez Cartaya, Gisela Viera Caiñas, María Cristina Méndez Puig, Olga, Lydia y Esther González Navarro, Zenaida Munter, Lolita, Celia y María Láncara, Aurora Pedroso, Caridad y Lucía Gómez, Mercy Pérez, Ofelia y Agustina Sánchez, Margarita Aladro, Claudina Folch, Bebita y Bertha Velarde, Hilda Pardo, Aída y Marina Beltrán, Iluminada Quiñones, Olga Pila, Doris Toledo, Aída Guzmán, Rosa María Cardoso, Catalina Gutiérrez, Silvia Ramírez.

Olga y Ohilda Rubio, Marina y Martha la Paz, Zenaida Villate, Bertha y Olga Barreto, Olema Dow, María Teresa Domínguez, Julieta Montero, Martha Elena Valcárcel, Dalia Morales, Olga Guzmán, Mirtha Díaz, Olga Verald, Adelaida Cueva, Mary Weill, Mercy y Teresita García, Dulce Moral, Carmen Somoza, Elvira Rodríguez, Clotilde Brito, Lydia Botella, Martha y Aída Muñiz, Rosalía Abello, Margarita Brito, Aurelia y Mercedes Castillo, Lydia Bardayes, Rosita Menéndez, Esperanza Pascual, Josefina Gutiérrez Rosell, «Tina» Gómez, Margarita Chanes, Hortensia Alvarez, Zoraida Gil y Zeidy de León.

Olga Duque Heredia, Rosita Huertas, Olivia Santos, Rosita Iglesias, Aída Yáñez, Celia e Isabel Suárez, Juana María Pereira, Lydia Becalli, Inés Guerra, Sonia y Margarita Sardiñas, Sarah y Lydia Sosa, Tina Salazar, Georgina y Teresa Lucas, Alicia Pérez, Raquel Lanz, Esther Alonso, María del Sol Bueno, Consuelo Benítez, Hilda y Fefi Sabín, Olga López, Haymée Tormo, Otilia e Isabel Pérez, Gertrudis y Candelaria Gil, Mercedes Junco, Silvia y Gilda Martínez, Herminia Mantecón, Martha Junco, Susana Hernández, Martha Martínez.

Lydia Maspoch, Ofelia Cañas Abril, Carlota Duque Heredia, Aleida García de la Vega, Ofelia Oliva, Olga Pardo, Lucila y Carmita Rosquete, Coralia Fernández, Cary Bermúdez, Olga Serrano, Nereyda Bordenave, Alba Gómez, Clara Hernández, Olga Arenal, Coral y Martha Colón, Josefina Martínez Alemán, Otilia y Ofelia López, Eva y Alicia Pérez, Zoraida Martínez, «Ketty» Xiqués, Martha Suárez, Josefina e Hilda Hernández, Caridad Fernández Rey, Rosario Chacón, Hortensia Alonso, Laura Medina, Delia Iñiguez, Lolina y Carmen Núñez, Dinorah Maza.

Mida Blanco, Esther García Huelterina Trujillo, Alicia Pedroso, Matilde Barquín, Consuelo e Hilda y Ferrer, Siomara Moreno, Rogelina y Cristina Chávez, Candita y Juanita Meneses, Coralia Ortega Sierra, Aida María Sierra, Estrella Mendoza, Serafina Novoa, Blanca Fierro, Azucena Fariñas, Zoila Herrera, Gloria Fernández, Bertha Lancís, Noemí Suárez, Amparito Soto, Conchita Sotolongo, Humbelina y Ana Celia Galbán, María Antonia Calzado, Dorita Blanco Hildelisa Palma, Esperanza Núñez, Carmencita Rosié, Angeles y Milagros Suero, Rosa Calderín Lydia Franco, Georgina Rosales, Rita Rodríguez, «Caruca» Cárdenas, Margarita Oliva y Yolanda Valido.

BODA NOTARIAL.— Días pasados ante el culto y joven notario doctor Néstor Carbonell y Andricaín contrajeron matrimonio la graciosa señorita Otilia Fariñas y Milián y el señor Manuel Irarragorry y Escolarte, habiendo actuado como testigos de la novia, el doctor José Camacho Pombrol y los señores René Boan Sánchez y Elías de la Fuente.

Y por el novio, el doctor Manuel Sánchez Fernández y los señores David Piernes Sánchez y Manuel Sánchez Medina.

Nuestra felicitación a los nuevos esposos.

SANTOS DEL DIA. — Celebra la Santa Iglesia Católica las festividades de San Nicolás de Bari y San Humberto, complaciéndonos en enviar nuestro primer saludo y felicitación, al Excmo. señor Conde del Rivero, Presidente de la Empresa del DIARIO DE LA MARINA, y Ministro de Cuba en la Santa Sede.

Es el santo también de su hijo el distinguido joven doctor Colín Rivero y Machado, perteneciente al servicio exterior de nuestra República.

El respetable caballero señor Nicolás Bravo y su hijo el cumplido joven y compañero muy estimado del periódico «Avance», Nicolás Bravo Bockmeyer.

El señor Nicolás Sánchez, antiguo y competent eempleado de la Secretaría de Obras Públicas, donde cuenta con el afecto de todos sus compañeros.

Un compañero muy estimado de los talleres del DIARIO, el simpático y servicial Walterio N. Lamar.

Y por último la joven y gentil dama Asela Abascal, culta directora de la revista «Crucigramas» y su encantadora hija Aselita, linda figurita que próximamente hará su presentación en sociedad.

Felicidades.

Orestes DEL CASTILLO

M.E.C.D. 2016

MUSICA Y MUSICOS

Recital de Danzas Folklóricas en el Lyceum

El Lyceum, la progresista institución femenina anuncia para la noche de hoy, a las nueve, un interesante recital de danzas folklóricas a cargo de dos aplaudidos bailarines Claudia Vall y Fritz Berger, a quienes acompañará al piano Thea Glussmann.

El programa que han combinado para este recital es muy variado y artístico:

I

1.—Introducción, Chopin.
2.—Danzas Inglesas, Folklore.
Danzas Escocesas, Folklore.
3.—Parodia de una Danza Pastoral, Grainger.
Danza Española, Albéniz.
Piano solo: Thea Glussmann.
4.—Mazurka. (Danza Polaca), Dellibes.
5.—Danza Holandesa, Graupner. (Inspirada en un cuatro de Breughel.)

II

6.—Trepak. (Danza Rusa), Isserlis.
7.—Svatovka. (Danza Croata), Kubac.
8.—Danza Húngara, Sarasate.
Danza Eslava, Dvorak.
Piano solo: Thea Glussmann.
10.—Dos Danzas Austriacas:
a) Vals Vienés, Johann Strauss.
b) Landler. (Danza Aldeana), Schuberr.

Los Coros del Conservatorio Internacional

Se nos ruega que hagamos saber a los interesados que el ensayo del conjunto Coral que se organiza en el Conservatorio Internacional, se reunirá en la noche de hoy, a las nueve en punto. Se suplica la más puntual asistencia.

Este conjunto está puesto bajo la dirección experta de Paul Csonka director de la Salburg Opera Guild, y de Otto Schulmann, como auxiliar. Ambos profesores tienen una experiencia de años y fama bien ganada en Europa y Norte América.

El recital de Lolita Pérez Moreno

Puede asegurarse el éxito artístico y social que alcanzará el recital que brindará Lolita Pérez Moreno en el Principal de la Comedia, el próximo lunes 11 a las cinco y media de la tarde.

Lolita Pérez Moreno ha actuado en diversas fiestas sociales y también se presentó con la Orquesta Filarmónica de la Habana en una ocasión, pero su labor más sentida hasta el presente, ha sido por medio de la radio, participando en importantes transmisiones. Ahora Lolita quiere abordar el nuevo campo del recital y a ello se dispone por vez primera, el lunes 11.

Su actuación ante el micrófono augura para ella un gran triunfo en la escena.

En la estructura de su programa evidencia su gusto musical y pone a prueba sus muy encomiables facultades de soprano-lírico-dramático.

Para que nuestros lectores formen idea de la excelencia del programa, vamos a darlo íntegro a continuación advirtiendo que los acompañamientos están en las manos de un pianista distinguido y admirado: Rafael Morales, quien usará un magnífico Baldwin.

I

Gia La Notte, Haydn.
Voi Che Sapete («Le Nozze di Figaro»), Mozart.
Du Bist Die Ruh, Schubert.
Standchen, Richard Strauss.

II

La Rose et Le Rossignol, Rimsky-Korsakoff.
Voi Lo Sapete, o Mamma (Cavalleria Rusticana), Mascagni.
La Primavera, Grieg.
Ho Fatto un Triste Sogno (Iris), Mascagni.

III

Songs my Mother Taught me, Dvorak.
Un Bel di Vedremo (Madama Butterfly), Puccini.
Madrigal, Chaminade.
Ritorna Vincitor (Aída), Verdi.

IV

a) El Paño Moruno, De Falla.
b) Granadinas, Nin.
c) El Majo Discreto, Granados.
d) Tra-la-la y Punteado, Granados.
Rima, Turina.

Como se ve, es un programa para satisfacer al gusto más exigente y que brinda oportunidad a Lolita Pérez Moreno para consagrarse como recitalista.

El Bureau Musical de la Habana tiene la dirección de este recital, pudiendo obtenerse las pocas localidades disponibles, llamando al F-3547. El precio de luneta es un peso. Butacas: ochenta y setenta centavos.

De la Sociedad Infantil de Bellas Artes

Debemos comenzar por decir que al solo anuncio de la reorganización de la Sociedad Infantil de Bellas Artes se ha despertado verdadero interés por conocer su nuevo plan de actuación y ya son muchas las inscripciones recibidas. Sin embargo, como el proyecto es de proporciones realmente gigantescas, se necesitan muchos asociados, un número también grande para dar cima apropiadamente a este proyecto que redundará, no cabe duda, en beneficio de nuestra cultura por la preparación debida de nuevos auditorios.

Es por el niño que debe comenzar una divulgación consciente del arte musical y eso es lo que se propone la S. I. B. A. al efectuar sus audiciones con las explicaciones correspondientes a cada obra, autor, etc.

Ya anunciamos que la temporada de invierno se reducirá a seis grandes audiciones en las que participarán solistas, números coreográficos, masas corales y por último una ópera que será cantada por vez primera en Cuba. Para estas seis audiciones se ha fijado un precio de abono que está al alcance de todas las fortunas. La luneta numerada solamente cinco pesos, lo mismo que el primer balcón. En segundo balcón, cuatro pesos. Los menores de 16 años: $3.00. Estas suscripciones de abonados, que serán considerados socios regulares, se recibirán hasta el 31 de diciembre.

Los precios por audición serán a base de un peso cincuenta la luneta; la última que presentará una ópera, lógicamente tendrá aumento de precio, las localidades.

Una de las innovaciones más importantes que ofrece la S. I. B. A. en esta nueva etapa de su existencia es la fundación de su Orquesta de Conciertos que ha sido puesta bajo la batuta inspirada del maestro Pedro Sanjuán.

N. B.

"ES LO QUE NECESITO PARA CORTAR ESTE CATARRO"

MENTHOLATUM
ALIVIA PRONTO EL
CATARRO
Aplíqueselo en el
PECHO, GARGANTA Y NARIZ

DR. M. COSTALES LATATU
Profesor de Clínica Quirúrgica de la Universidad, por oposición.
Cirugía del Abdomen y Tiroides.
Durante el verano consultará, exclusivamente, lunes, miércoles y viernes.
PRADO, 21A. Diagnóstico: VEINTE PESOS.

PILDORAS ORIENTALES

SENOS DESARROLLADOS RECONSTITUIDOS, HERMOSEADOS con las Píldoras Orientales. Salud y belleza siempre inofensivas beneficiosas a las damas. Solicite el folleto envío bajo sobre sin membrete. Diríjase a Oficina P. Orientales Apartado 1244. Habana.

HONRA A LOS MARTIRES DE LA PATRIA LA CONFEDERACION NACIONAL DE VETERANOS

En una importante sesión celebrada en el local social de esta Institución Veteranista, y presidida por el comandante doctor Miguel Varona Guerrero, se tomó el acuerdo de conmemorar solemnemente la fecha del 7 de diciembre, con la celebración de los actos siguientes:

1.—Depositar una corona de flores en la estatua del Titán de Bronce

2.—Por la tarde a las 4, concurrirán distintas Delegaciones con sus Presidentes, pertenecientes a la Confederación, en cuyo acto harán uso de la palabra el comandante doctor Miguel A. Varona, comandante J. Buttari, comandante Manuel Secades y el doctor José Romero Nussa.

3.—Se designó una Comisión integrada por el coronel A. Lima, teniente J. Castillo, Víctor Delgado, para la organización de este acto patriótico.

4.—Se acordó también corresponder a la invitación hecha a la Confederación por la Asociación de Veteranos y Descendientes, de Guanabacoa, para la velada que se ha de efectuar por la noche, en el Centro Cultural «Progreso», designando una Comisión que fué integrada por el comandante Miguel A. Varona, coronel A. Lima, Tte. F. Vigil y por el señor Luis Romero Paz.

MUEBLISTA ACUSADO

Aurora Delgado Heredia, mayor de edad, vecina de Fábrica número 4, presentó ante el Juez de Instrucción de la Tercera una denuncia de estafa contra Paulino Conrado Thorndike, propietario de la mueblería situada en Neptuno número 182.

Expone la denunciante que adquirió de Conrado muebles a plazos por valor de 280 pesos y después de haber abonado 161, como no pudo pagar dos semanas, la demandó, despojándola de los citados muebles.

Un magnífico regalo
PARA OTROS
... Y PARA USTED

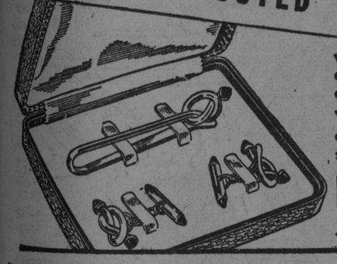

El esmero desplegado en la joyería Krementz y su hechura perfecta, son vistos al instante por personas conocedoras de joyas de calidad.

Ya sea un regalo para otro o para su propio uso, pida siempre

KREMENTZ
JOYERIA DE CALIDAD

CRONICA HABANERA

LA FIESTA DE LAS DAMAS DE LA CARIDAD

La sociedad habanera está en vísperas de una fiesta benéfica que por el interés y el entusiasmo que ha despertado está llamada a resultar un magnífico acontecimiento social.

Trátase de la fiesta de las Damas de la Caridad, esa gran institución habanera que socorre silenciosamente a un gran número de familias pobres que sufren doblemente porque no se atreven a pedir limosna.

Dicha fiesta será algo grandioso.

Señalada está como saben todos para el domingo próximo, día 10, en el aristocrático Sans Souci, donde se reunirá la sociedad habanera, esta sociedad, que siempre acoge amablemente las obras de caridad.

Consistirá en una gran comida de gala.

La comisión encargada de reservar las mesas para esta magna fiesta, que la preside la elegante dama Mina Pérez Chaumont viuda de Walsh, está constantemente recibiendo nuevas órdenes por los teléfonos FO-1888 y F-7525. También se pueden ordenar directamente a Sans Souci por el teléfono FO-7979.

Entre los señores que han reservado mesas, podemos anotar los Marqueses de Tiedra; general José Martí y señora; Mina Pérez Chaumont, doctor Antonio Martínez Fraga y señora; doctor Moisés Vietes y señora; señor Alfredo Botet y señora; señor Marcelino García Beltrán; señor Jesús Bascuas; señor Emilio Godoy; señor Miguel Espellus; señor Manuel Sánchez Maspons; señor Higinio Fanjul señor Leonardo Morales; señora Lily Hidalgo de Conill; señora María Teresa Escarrá de Casares; Mrs. Hoyt; Mr. Frederic Suárez; señora Encarnación Sánchez viuda de Sánchez; señora Eugenia Segrera de Sardiña; señora María Luisa Giralt de Martínez Díaz; señora Teté Berenguer de Ramírez; señor Amadeo López Castro y señora; señora Laura Tarafa de Villapol; señora Graziella Maragliano de Franchi Alfaro; doctor Julio Batista; doctor Félix del Prado y señora María Martín viuda de Dolz y María Alonso de Arenas.

Las señoras Ana María Menocal, Eugenia Segrera de Sardiña, María Martín viuda de Dolz y Amelia Solberg de Hoskinson laboran intensamente en la organización del show.

Ya daremos los detalles de este acontecimiento que revestirá caracteres extraordinarios.

ELISITA SILVERIO DE MARTINEZ.—En ocasión de su onomástico, acaecido el sábado último, se vió congratuladísima la señora Elisita Silverio de Martínez, elegante y distinguida esposa del ilustre letrado doctor José Agustín Martínez.

Para la señora de Martínez, figura de gran rango y exquisita distinción, hubo también lindas flores.

Se destacaba un grupo precioso que pasamos a reseñar.

Un cesto de claveles importados, del Honorable señor Presidente de la República coronel Laredo Bru y señora.

Una corbeille de rosas Catalina Lasa, del ex Presidente de la República doctor José A. Barnet y señora.

Un cesto de gladiolos, del general Rafael Montalvo y señora.

Una caja de gladiolos, del teniente coronel Arístides Sosa de Quesada y señora.

Un cesto de crisantemos importados, del doctor Aurelio Fernández Concheso y señora.

Un corsage de orquídeas y «sweet heart roses», del doctor Carlos Miguel de Céspedes y señora.

Un corsage de orquídeas, de Antonio Rexach y señora.

Una caja de gladiolos, de Mina Pérez Chaumont viuda de Walsh.

Un cesto de gladiolos, de Isabel Reyes de Zúñiga.

Una caja de dalias, de María Teresa Miranda de Figueroa.

Un cesto de rosas «Belle Blonde», de Mrs. Hoyt.

Una caja de dalias, de Julieta de Sena.

Un cesto de rosas, del doctor Carlos Musso.

Un corsage de orquídeas, del doctor Guillermo Belt y señora.

Y un cesto de dalias y gladiolos, del doctor José Agustín Martínez.

EL DOCTOR BLAS ROCAFORT.—Para un apartamento del 4to., piso del Edificio Bacardí, instalado con todos los adelantos modernos, ha trasladado su gabinete dental el conocido doctor Blas Rocafort.

El doctor Rocafort, uno de nuestros más afamados dentistas, se ofrece allí a su numerosa clientela.

SANS SOUCI.—Grandes preparativos viene haciendo la empresa de Sans Souci para su fiesta de moda del sábado próximo.

Abundarán esa noche los atractivos.

Hoy miércoles, Sans Souci terminará su fiesta a las doce de la noche con motivo del Duelo Nacional del día 7, no abriendo sus puertas hasta el viernes.

Sépanlo así sus numerosos favorecedores.

LITA SALMOIRAGHI DE PENNINO.—Ha sido sometida a una delicadísima intervención quirúrgica en la Asociación Cubana, la señora Lita Salmoiraghi, gentil esposa del señor José Pennino.

Dicha intervención la llevó a cabo con su habitual pericia el doctor José Lastra.

Hacemos votos por el éxito de la operación.

EUGENIO BENITEZ.—En la mañana de ayer regresó por avión a nuestra capital nuestro estimado amigo Eugenio Benítez.

El señor Benítez disfrutó una larga temporada en los Estados Unidos, visitando las principales ciudades, así como la Feria Mundial de Nueva York.

Reciba nuestro saludo de bienvenida.

DEL CAPITULO NUPCIAL.—Para el sábado nueve está concertada la boda de la gentilísima señorita Ana María Pellicer y San Luis con el señor Orlando Infiesta y Rodríguez.

Tan simpático enlace se celebrará a las seis y media de la tarde en la capilla del Colegio de La Salle en el Vedado y será apadrinada por la señora Argentina San Luis viuda de Pellicer y por el señor Félix Infiesta y González.

PAQUITO CASTRO.—En la Clínica de la Calzada del Cerro 1310 mejora rápidamente de la grave y difícil operación que sufrió recientemente el señor Paquito Castro, ex Subsecretario de Agricultura.

Realizó esta operación con el mejor de los éxitos uno de nuestros primeros cirujanos, el doctor José Lastra.

Muy pronto será dado de alta el distinguido enfermo al que deseamos una completa mejoría.

EL RECITAL DE HOY.—En el Hotel Nacional, en la Sala Cristal, se celebrará esta tarde, a las cinco el recital de Hortensia Droop de Dalmau, para el que existe gran interés.

Un programa muy bello será interpretado por Hortensia Droop de Dalmau, que sabrá lucir sus facultades de recitadora y conferencista.

Una selecta concurrencia se dará cita en el Nacional.

LILITA RODRIGUEZ WALLING.—El domingo pasado, para celebrar su cumpleaños, tuvo una simpática reunión la graciosa niña Lilita Rodríguez Walling, hija adorada del doctor Jorge Rodríguez Walling y de su joven y bella esposa Lila Márquez.

Se celebró dicha reunión en la residencia de sus padres donde se exhibieron al grupo de niños allí reunido algunas cintas cinematográficas de asuntos cómicos y dibujos animados.

Después se sirvió una rica merienda brindándose por la felicidad de Lilita, que cumplía siete años.

Fué una fiesta gratísima.

PAÑUELOS BORDADOS
El mejor surtido

CORBATAS que ENAMORAN
Regalos que no se olvidan
LA CASA LOPIÑO
SUPREMA GARANTIA
NEPTUNO 415 CASI ESQ. A MANRIQUE TEL. M-2050

AL PUEBLO DE CUBA

La Fundación Nacional «Mariana Grajales de Maceo», que me honro en presidir, cumpliendo con su deber de rendir homenaje al Titán de Bronce, Lugarteniente Mayor General Antonio Maceo y Grajales, y a su ayudante, Francisco Gómez Toro, ofrecerá el día 7 del actual una ofrenda floral en nombre de la cubanidad, y cuyo símbolo representa dos almas que se refunden en un mismo día.

Dicho acto tendrá efecto en el parque Maceo, en horas de cinco a siete de la tarde. El pueblo de Cuba, amante de sus héroes, queda invitado, como todas las asociaciones y partidos políticos, sin distingo alguno.

Recordando a Maceo se honra a la Patria; y todo el que coopere se hace digno del respeto y la consideración.

Santa R. Piloto.
Presidenta.

ROBO DE ROPAS

A la policía dió cuenta José Jiménez Hidalgo, vecino de Cuba número 103, que le habían robado de su domicilio, ropa y efectivo por más de 15 pesos.

NO LE QUIERE PAGAR

Mario González Granado, de 27 años, vecino de Trocadero número 207, denunció que era sirviente de la casa Crespo 155, cuya dueña Caridad Bolaños o Hernández, se ha negado pagarle 30 pesos que le adeuda, amenazándole de muerte.

y recuerde que...
en ASTRAKANES
en PIELES
y en PAÑOS
sólo encontrará lo más nuevo y sugestivo en
LA ELEGANTE DE GALIANO
LA CASA DE LOS ENCAJES
GALIANO 306, ENTRE NEPTUNO Y SAN MIGUEL

SI DIGIERE MAL
Tome MAGNESIA BISURADA
ALIVIA EN 3 MINUTOS
Neutraliza el ácido excesivo... Evita la indigestión, pesadez, eructos, agruras y flatulencia.

BODAS DE ALGODON.—El doctor Juan Luis Rodríguez, Director de la Oficina Interamericana de Marcas y su bellísima esposa Fita Kohly, celebran en esta fecha sus Bodas de Algodón, dos años de felicidad conyugal.

A las muchas felicitaciones que recibirán los esposos Rodríguez Kohly en tan señalada fecha, une las suyas el cronista.

EN LA CASA CULTURAL.—Un magnífico concierto se celebrará hoy a las cinco y media de la tarde en la Casa Cultural, la gran institución de las Damas Isabelinas.

Concierto de música que estará a cargo de un grupo distinguido de damas, Chon Tejera de Forcade, Alice Dana, Elisa Vázquez y Cusa Figueras, acompañándolas al piano la gentil Nena Coll.

Será una tarde de música exquisita.

EN HONOR DEL CORONEL BATISTA.—Las Fuerzas Armadas de la República ofrecerán hoy un homenaje de afecto y despedida al que hasta hoy, ha sido su jefe máximo, el coronel Fulgencio Batista y Zaldívar.

Consistirá en un gran banquete —un almuerzo de numerosísimos cubiertos— que se llevará a efecto en los espléndidos salones del Círculo Militar y Naval, en la Ciudad Militar.

El adorno de aquellos salones y de las mesas ha sido ordenado a «El Clavel», el renombrado y conocido jardín de los hermanos Armand, en Marianao, cuyos floristas incomparables, como siempre, harán derroches de buen gusto en este trabajo.

Resultará muy lucido este acto que le ofrecen sus compañeros de Armas al bien querido coronel Fulgencio Batista.

BODAS DEL MES.—Tres nuevas bodas del capítulo de diciembre, anunciamos hoy.

El día nueve, a las nueve y media de la noche, contraerán matrimonio en la Iglesia del Angel, la encantadora señorita Leonor M. Merilles y Mesa y el caballeroso joven Francisco Yáñez Diéguez.

Serán padrinos la señora Leonor Mesa viuda de Merilles, madre de la novia y el Ingeniero Luis Pena Freixas.

Como testigos por ella, firmarán los doctores Fidel Vidal Campos, Jorge Sánchez Galarraga, Arturo Fernández y Oscar Pina Hernández y los señores Mario Suárez Solís y Vicente Barbazón y Bargo.

Por el novio lo harán los doctores Enrique Romero, Palacio, Armando Arañas Florido y R. Monedero y los señores Raúl Echevarría, Venancio Méndez y Roberto Mesa Cartaya.

Durante la ceremonia, la señorita Merilles lucirá un ramo precioso.

Será todo de jazmines de Persia y llevará el inconfundible sello de chic y de elegancia que caracteriza todos los trabajos de la «Casa Trías», el edén del Vedado.

* * *

Para el día 10, está señalada la boda de la gentilísima señorita María Josefa Fernández Sánchez y el correcto joven Felo Rodríguez Darias.

Esta ceremonia se verificará a las seis de la tarde en la Iglesia Parroquial del Vedado, que se verá invadida por familiares y amigos de ambos jóvenes.

La señorita Fernández portará un fino bouquet nupcial, que para ella tejerán los floristas de la «Casa Trías».

Un trabajo muy fino que gustará mucho.

Serán padrinos la señora Manuela Sánchez de Peguero y el señor Ernesto Sánchez Piélago.

Como testigos por la novia firmarán los señores Antonio Pruneda, Juan Urquiaga, Juvenal Méndez y el doctor Reina A. Cué.

Y por el novio, el doctor Pedro González Garrera y los señores Cándido Urquiaga, Manuel Fernández López y Vicente García Bordonado.

* * *

Otra boda de grandes simpatías, está fijada para las nueve y media de la noche del lunes 11, en la Iglesia Parroquial de Monserrate.

Boda de la lindísima señorita Irma Farnés y Bravo y el estimado joven Rubén Aguilar y Noda, perteneciente al «staff» de la «Casa Trías», el elegante jardín del Vedado.

Para esta boda lucirá aquella iglesia de la Calzada de Galiano, un adorno floral lindísimo, ejecutado por los floristas de la «Casa Trías», siempre elegantes y siempre acertados.

También de aquel edén de la calle 12, saldrá el ramo que portará la linda novia durante la ceremonia.

Ya están designados los padrinos y testigos.

La señora Mercedes Noda viuda de Aguilar, madre del novio y el señor Abelardo Farnés, padre de la novia, serán los padrinos.

Como testigos por ella darán fe los señores José Trías Yeonard, Raúl Fernández Soroa, José García Riaño, Efraín Casanova Marcoleta y Arturo Quiñones Aravi.

Por el novio, firmarán, los señores Luis Trías Yeonard, Ricardo Fernández Aguilar, Jesús Noda Amador, Lamberto Farnés Bravo y Nicolás Farnés Guerra.

(Continúa en la página ONCE)

PRONTO SE CIERRA EL DIRECTORIO TELEFONICO

EL 10 DE DICIEMBRE VA A LA IMPRENTA

Un teléfono en su hogar hace sus mandados, concierta entrevistas, lo comunica con amigos y familiares, le protege en casos de emergencia, economiza su dinero, etc.

Es el servidor más barato y eficiente que puede tener en su hogar y oficina. Solicite el suyo sin demora, para que su nombre y número aparezcan en el **nuevo directorio que pronto se cerrará.**

NADA DA TANTO POR TAN POCO

CUBAN TELEPHONE COMPANY

MUNICIPIO DE SANTIAGO DE LAS VEGAS

†

R. I. P.

EL LUGARTENIENTE DEL EJERCITO LIBERTADOR MAYOR GENERAL ANTONIO MACEO Y GRAJALES Y SU AYUDANTE DE CAMPO FRANCISCO GOMEZ TORO.

Muertos en el campo de batalla de "San Pedro", defendiendo la Independencia de Cuba, el día 7 de Diciembre de 1896.

El Gobierno Municipal de Santiago de las Vegas, en su carácter de depositario de los gloriosos restos de los héroes de "San Pedro", siguiendo su tradicional costumbre, ha dispuesto conmemorar el 43 aniversario de la caída de aquellos colosos de la epopeya emancipadora, celebrando en el histórico Panteón del Cacahual a cargo de este Gobierno Municipal, solemnes honras fúnebres en sufragio de sus almas, que se verificarán el día siete de Diciembre actual a las 11 de la mañana.

Para tan piadoso acto, tengo el honor de invitar al pueblo todo de Cuba, sin distinción alguna, a fin de que llenando un deber patriótico preste con su asistencia mayor solemnidad a las ceremonias.

Santiago de las Vegas, Diciembre primero de 1939.

DR. ANTONIO RAMIREZ,
Alcalde Municipal.

M.E.C.D. 2016

S/S "MUNARGO"

Servicio de Carga y de Pasajeros en ambas direcciones entre

New York
Nassau
Miami
Habana

Salidas fijas quincenales

Próxima salida de New York:

Diciembre 6

Próxima salida de la Habana:

Diciembre 13

MUNARGO LINE COMPANY

AGENTE GENERAL:
FEDERICO CASTELEIRO
Para Pasajes
AMERICAN EXPRESS Co - TEL. M-3789
EDIFICIO DEL CENTRO GALLEGO
SAN JOSE 106
OFICINAS GENERALES:
PAULA Y OFICIOS - TELS. A-7966 - A-6980

SOCIEDADES ESPAÑOLAS

UNA REUNION CANARIA

Para hoy, miércoles, a las ocho de la noche, han sido citados los interesantes de la Sección de Propaganda de la Asociación Canaria, a fin de celebrar sesión ordinaria en el local social, Neptuno número 362, altos.

El estimado señor Elías González Alonso, que por sustitución reglamentaria ejerce las funciones de presidente de ese organismo, interesa la asistencia puntual de sus compañeros con fin de que todos puedan conocer y considerar los asuntos que habrán de tratarse.

FARMACIA DROGUERIA LAQUECHEL

Obispo 27 TELEFONOS M 7674 7675

DE TURNO LOS VIERNES

FARMACIA DROGUERIA DE "JOHNSON"

DE TURNO LOS LUNES

obispo Nº30 TELEFONO-A-2129.

LA MAYOR

35 EDIFICIOS
700 EMPLEADOS

SARRA

DROGUERIA

ABIERTA TODOS LOS DIAS
TODA LA NOCHE LOS MARTES

A-8026 A-3641

FARMACIAS DE TURNO HOY MIERCOLES

DESDE BAHIA A PASEO DE MARTI (PRADO)

Habana No. 470	M-8778
Inquisidor No. 351	A-6413
Luz y San Ignacio	M-6677
O'Reilly No. 101, por Cuba	A-7544
Villegas No. 101	M-4030
Paula No. 252	M-2866

DE PASEO DE MARTI (PRADO) A P. DE VARELA (BELASCOAIN)

Carmen y Tenerife	M-5121
Reina No. 305	M-8893
Escobar No. 154	U-6813
Consulado y Trocadero	M-5052
San Rafael No. 313	M-5588
Suárez y Apodaca	M-5190
Amistad y San José	A-6663
San José y Gervasio	U-3030
Neptuno No. 159	A-6566
San Lázaro y Campanario	M-4486

DE P. DE VARELA (BELACOAIN) A AVE. DE MENOCAL (INFANTA)

Carlos III No. 909	U-6808
Carlos III No. 656	U-2622
Castillo No. 102	M-4655
Belascoaín No. 1116	M-4446
Zanja No. 577	U-1411
Neptuno y Oquendo	U-6929
San Rafael y San Francisco	U-7077

DE INFANTA AL VEDADO, HASTA EL RIO ALMENDARES

Calzada, entre A y B	F-6271
Línea, entre 18 y 20	F-4040
Calle 9 e I	F-6161
23 y G	F-6119
D, entre 19 y 21	F-6292
VIBORA	
Jesús del Monte No. 1457	L-7559
San Francisco y Bucnaventura	I-7518
JESUS DEL MONTE Y SANTOS SUAREZ	
Juan Delgado y Lacret	I-7755
Rodríguez y Dolores	I-7613
Santos Suárez No. 22	I-7332
LUYANO	
Herrera y Justicia	X-1936
Concha 4, moderno	X-2222
Santa Ana y Cueto	X-1111
J. Alonso e Infanzón	X-2371
CERRO	
Calzada del Cerro No. 2081	I-7486
Palatino No. 38	I-7419
Calzada del Cerro No. 1458	M-4010

Este grupo deberá prestar servicio público todo el día y la noche de los domingos siguientes:

Enero 29, Junio 4, Octubre 8, Marzo 12, Julio 16, Noviembre 19, Abril 23, Agosto 27, Diciembre 31.

Estos turnos han sido acordados en cumplimiento de lo dispuesto en el Artículo VI del Decreto-Ley 2604, de 7 de noviembre de 1934. Estos turnos han sido acordados en cumplimiento de lo dispuesto.

ARTISTAS MONTANESES LLEGADOS A CUBA RECIENTEMENTE EJECUTARAN ALGO TIPICO EN EL AGAPE DEL DIA 10

Con motivo de su vigésimo-octavo aniversario, la Casona de la Montaña acumula una serie admirable de alicientes. María Angélica Portilla y Demetrio Vargas interpretarán la «jota»

Continúan con mucho entusiasmo los preparativos para la fiesta que se celebrará en los jardines de La Polar el próximo día 10, con motivo del 29 aniversario del Centro Montañés de La Habana.

Toda la colonia montañesa, tanto de La Habana como del interior, está a la expectativa de este magno acontecimiento, y la comisión organizadora viene actuando sin descanso para la mejor presentación de dicha fiesta.

Raimundo Piñal, Blas Ibáñez y Luis Ríos, los tres «recién pescados», están ensayando diariamente. Tienen en proyecto ejecutar lo más selecto de su programa típico «montañés» y ya de antemano han conquistado numerosos aplausos. Otro de los números del programa que también se está ensayando y que está a cargo de María Angélica Portilla y Demetrio Vargas, son las jotas y los bailables de la «tierruca». Hay que ver el entusiasmo que despierta en los montañeses el pensar que el día 10, después de una estupenda «olla podrida», van a bailar al compás de los instrumentos típicos de su tierra.

Además, se han organizado distintas atracciones que sin duda serán un éxito.

Debido a la numerosa demanda de tickets, se está recabando el esfuerzo de todos los comisionados para complacer a los interesados en asistir al banquete.

Sin duda este gran banquete-homenaje será un galardón más que añadir a los numerosos y brillantes actos que organiza el Centro Montañés de La Habana para la satisfacción de todos los montañeses de Cuba.

FIESTAS PROXIMAS

ALMENDARES RIVERSIDE: Magnífica verbena el sábado de 9 a 4, en sus terrenos de Calzada y 20, Vedado, amenizada por el jazz band Hermanos Castro, la orquesta de Raúl Valdespí, el quinteto Tomé y los septetos Jóvenes del Crushy y Cubano 1927.

CENTRO CASTELLANO DE LA HABANA: Brillante matinée el domingo de 2 a 7 en sus amplios salones de Egido y Dragones, amenizada por Casino de la Playa, con sus cantantes Miguelito Valdés y Walfrido de los Reyes, así como por Neno González y Sonora Matancera.

CLUB ONITAL: Baile social con motivo de su tercer aniversario, el sábado por la noche en sus salones de Monte 558, amenizado por el jazz band Caravana y el septeto Sonora Cubana.

NATURALES DEL CONCEJO DE BOAL: Banquete-aniversario el domingo a la una p. m., en la finca «Villa María», situada en la carretrea que une a Guanabacoa y Santa María del Rosario.

SOCIEDAD ESTUDIANTIL CERVANTES: Baile en honor de la Directiva saliente y entrante el sábado, en sus propios salones de Neptuno 110, altos.

CLUB COVADONGA: Gran verbena el sábado en sus salones de Cerro 1653, amenizada por la Lira Matancera y Raúl Valdespí.

PARTIDO DEFENSA COCIAL DE LA INSTITUCION CANARIA: Banquete colectivo el domingo a la 1 p. m., en Neptuno y Consulado.

JUVENTUD PROGRESISTA DE LUYANO: Baile social el sábado por la noche en su edificio de Luyanó y Pruna.

CLUB CHANTADA Y SU PARTIDO: Verbena de carácter benéfico el sábado en la terraza del Carmelo, situada en Línea y 18, Vedado.

LICEO DE MEDINA: Hermoso baile el domingo por la noche en sus amplios salones de 23 y D. Vedado, amenizado por la orquesta Siglo XX y el Quinteto de Tomé.

CENTRO MONTAÑES DE LA HABANA: Almuerzo de confraternidad el domingo a la 1 p. m., en los jardines de la Cervecería Polar.

CLUB DEPORTIVO CARMELO: Brillante baile el domingo por la noche en su espléndida terraza de Línea y 18, Vedado, amenizado por la orquesta Mojica y el Quinteto Barcalés.

LICEO DE LA HABANA: Regia verbena el sábado en sus salones de San Lázaro y Blanco, amenizada por Casino de la Playa, con Miguelito Valdés; orquesta Gris y septeto Nacional. El domingo matinée gratis, con Cheo Belén Puig y Típico Habana.

CENTRO DE INSTRUCCION Y RECREO DE SANTIAGO DE LAS VEGAS: Verbena de las Estrellas el sábado en sus propios salones y terrazas, amenizada por Belisario López, Sonora y Gloria Matancera, orquesta Mojica y Quinteto Barcalés.

TRIUNFARON UNA VEZ MAS DETERMINADOS SECTORES DEL «CENTRO ASTURIANO»

La Sección de Instrucción y la Comisión de Declamación del Centro Asturiano, triunfaron una vez más en la velada que se celebró últimamente en honor de sus asociados y en su bello salón de fiestas.

Presidió el acto el presidente general señor Faustino Grana, en compañía del presidente de Recreo y Adorno, señor Avelino Iglesias, y del vicepresidente de Instrucción, señor Manuel Pico, así como de un grupo de vocales de la Junta Directiva y de miembros de la Sección de Instrucción.

Un selecto programa fué desarrollado por los distintos organismos artísticos que integran la Comisión de Declamación, presentándose en primer lugar la comedia en dos actos «La venganza de la Petra», o «Donde las dan las toman», original de Carlos Arniches, interpretada por el Cuadro de Declamación.

En la segunda parte hizo su presentación ante los asociados del Centro la Sección de Filarmonía, interpretando los números «Teresita, mi gitana», «Salud, dinero y amor» y «Fado de mi tierra», que fueron muy aplaudidos po rla concurrencia.

La tercera parte consistió en interpretaciones de diversos números de variedades, de canto y baile, así como de recitaciones, que fueron ovacionadas insistentemente.

Merecen los mayores plácemes el Centro Asturiano, la Sección de Instrucción y la Comisión de Declamación por estas veladas artísticas y culturales que periódicamente ofrecen a los asociados, como ampliación a la gran labor educacional que realiza en su famoso plantel «Jovellanos».

ARTISTICO-LITERARIA ES LA VELADA DE HOY EN EL CENTRO DE VENDEDORES

En la noche de hoy, a las ocho y media, se celebrará una velada artístico-literaria en el Centro de Vendedores y Representantes del Comercio, situado en Paseo de Martí 410, segundo piso, para cuyo acto se ha distribuído gran número de invitaciones familiares. Dados los alicientes que contiene e lselecto programa que ha de ejecutarse, seguramente serán insuficientes los amplios salones de esta prestigiosa institución para contener la enorme concurrencia.

El acto dará comienzo a la hora anunciada, en punto, a fin de que termine algunos minutos antes de las 12 de la noche, en que comienza el día de duelo nacional, como homenaje a los héroes caídos en aras de la Independencia

ACTOS PARA HOY

CENTRO ASTURIANO DE LA HABANA: Junta de la Sección de Asistencia Sanitaria a las ocho y media p. m., en el palacio social, A la vez se reunirá la Comisión de Playa.

UNION NACIONAL DE VENDEDORES DE CALZADO: Junta de la Directiva a las tres de la tarde en el palacio del Centro Gallego. Cita el secretario señor Francisco Sampedro.

ASOCIACION DE INDUSTRIALES DE TINTORERIA Y LAVANDERIA DE CUBA: Junta de la Sección de Propaganda por la noche en Manzana de Gómez 228. Cita el secretario, señor Serafín Campos.

CENTRO GALLEGO: Junta de la Sección de Sanidad por la noche en el palacio social.

HIJOS DEL AYUNTAMIENTO DE CAPELA: Junta de la Directiva a las 9 p. m., en el Centro Gallego. Cita el secretario, señor Antonio Barro.

VIVERO Y SU COMARCA: Junta de la Sección de Propaganda a las ocho p. m., en el Centro Gallego. Cita el secretario, señor Daniel Sánchez.

HIJOS DEL AYUNTAMIENTO DE COSPEITO: Junta de la Directiva por la noche en el Centro Gallego.

CENTRO DE VENDEDORES COMERCIALES: Velada artístico-literaria a las nueve p. m., en sus salones de Prado 410, altos.

ASOCIACION CANARIA: Junta de la Sección de Propaganda a las nueve p. m., en los salones sociales.

LA CLASICA VERBENA DE LAS UVAS SE CELEBRARA CON TODA BRILLANTEZ EL DIA 31 EN EL PALACIO DE GALICIA

La Sección de Orden del Centro Gallego, que preside el señor Avelino Rego, se prepara para la celebración de la tradicional «Verbena de las uvas», el último día del año.

La fama de esta clásica verbena ha venido manteniéndose año tras año sin que la afectaran las circunstancias adversas coincidentes en varias ocasiones con su celebración. Y es que su vieja tradición está tan arraigada en las gentes que, olvidándose de las crudezas del año fenecido, entréguense jubilosas a la esperanza y al optimismo paro recibir el año que empieza con una gigantesca interrogación.

Obligada la actual Sección de Orden a mantener esa fama y aun a acrecentarla, se propone crear muchos originales alicientes que hasta ahora no se han ofrecido en la tradicional «Verbena de las uvas». De ello está encargada una Comisión de organización y propaganda que integran los entusiastas jóvenes, vocales de la Sección, José García González, Manuel Eijo Seoane, Severino Guerreiro García, Ricardo López Sánchez y José Bermúdez Nieto, actuando de presidente y secretario los dos primeros, respectivamente.

De la música, primordial interés de los bailadores, ya sean «académicos» o bien simples aficionados circunstanciales, podemos asegurar que se han contratado las orquestas más en boga, especializadas todas en cada género de baile.

INTERPRETACION PERFECTA DE «DOÑA FRANCISQUITA» HABRA EL PROXIMO SABADO EN LA ARTISTICA GALLEGA

Pocos días faltan ya para que, una vez más, los salones de la prestigiosa y popular «Agrupación Artística Gallega» se vean invadidos de selecto público, ávido de presenciar la representación de la estupenda comedia lírica «Doña Francisquita», en cuya filigrana literaria y musical, no se sabe qué admirar más: si la belleza de forma y de fondo en que los notables autores teatrales Federico Romero y Guillermo Fernández Shaw vaciaron lo mejor de su espíritu en cuanto toca a la letra propiamente dicha, o si los motivos justificativos del entusiasmo despertado en el público se asientan sobre la base de la grandeza de la citada obra en lo que respecta a la parte musical, cuya gloria corresponde al eximio compositor Amadeo Vives.

Emoción artística y espiritual de primer orden es lo que produce la contemplación del desfile de personajes variados, sugestivos y atrayentes, que completan «Doña Francisquita».

Una maravillosa conjunción de circunstancias reúnense en el caso que nos ocupa, pues a los encantos que por sí misma encierra la obra, es fuerza añadir la justificada esperanza que tiene el público de que habrá de ver algo perfecto, ajustado y con toda propiedad interpretado.

Responden de nuestro aserto la fama bien ganada de los artistas encargados de llevarla a escena. Dando por seguro que el público recuerda bien sus nombres, hoy limitamos nuestra misión a referirnos al conjunto. Muy en breve daremos a conocer, íntegro, el selecto programa de la fiesta del sábado, 9 del corriente, y con él el correspondiente reparto.

LA BENEFICENCIA GALLEGA PUEDE RECAUDAR ALGO MAS, SEGUN EL SR. LOPEZ VILA

Quien visite las oficinas de la «Beneficencia Gallega» tropezará inevitablemente con el señor José María López Vila, el hombre-trinchera que comparte sus actividades entre dicha colectividad y el Patronato «Pedro Murias».

Todo lo que se relaciona con la Beneficencia halla eco inevitable en su corazón de niño y es comentado por él con ese pintoresco lenguaje de «grueso calibre» que le caracteriza.

Una prueba de ello son los siguientes párrafos, publicados en el último número de «Vida Gallega», en los cuales lanza hermosa idea y simultáneamente «amenaza» con escribir cuentos y más cuentos, que nosotros leeremos debido a la excesiva consideración que él nos inspira... Por ahora no hay otro remedio, pues nuestro hombre continúa en su plan de gigante, lo cual es muy digno de tener en cuenta. Veamos lo que dice López Vila:

«En la sesión de la Junta General celebrada por la «Sociedad de Beneficencia de Naturales de Galicia», el día 29 de septiembre último, se acordó continuar publicando el boletín «Vida Gallega», órgano oficial de esta institución.

Conviene que todos los asociados sepan cómo ha venido desenvolviéndose hasta el presente esta publicación, puesto que alguien pudiera pensar que con este nuevo medio de propaganda e información se gravan los intereses sociales.

Pero, según se ha demostrado con números en la sesión de referencia, la Beneficencia ha podido hacer una economía de trescientos pesos durante el corto tiempo que viene publicándose «Vida Gallega».

Y, naturalmente, como este es un hecho cierto, la Junta ha tomado el acuerdo de referencia, porque además de ser beneficioso económicamente para la sociedad, los asociados pueden estar al tanto todos los meses de la marcha y administración social, sin que ello les cueste nada.

Por otra parte y dejando a un lado la importancia o no importancia que pueda tener «Vida Gallega», en su aporte literario y teniendo en cuenta solamente que el servicio que se les proporciona a los asociados con el reparto del boletín completamente gratis, sería en extremo halagador que todos los que simpatizan con dicha publicación abonaran mensualmente la cantidad de cinco centavos, con lo cual vendría a aumentar el caudal social con beneficio para los que necesitan la ayuda de la Beneficencia.

Se me ocurre hacer esta sugerencia a todos los señores asociados de la Beneficencia, por si quieren tomarla en consideración, pues de esta forma podría mejorarse en su contenido, dando más material e información de todo aquello que afecta a la vida de la colonia gallega en este país.

Por lo que a nosotros respecta, seguiremos con nuestros «cuentos—cuentos de camino—que si bien es verdad que nada significan ni tienen valor literario de ninguna clase, tampoco lo es menos que los hacemos completamente gratis y con el debido respecto para nuestros semejantes, sin que nos importen un bledo las críticas ni las ironías de los demás».

NINGUN MATIZ POLITICO TENDRA EL HOMENAJE A LA REVISTA DE CALVEIRO

Teniendo noticias la comisión organizadora del homenaje a la prestigiosa revista «Cultura Gallega», de que ciertas personas pretenden llevar confusión al ánimo de quienes desean concurrir al teatro Nacional el día 27 del corriente, la citada comisión, por medio de su secretario, el dinámico José María González, nos encarga y ruega hagamos constar lo siguiente:

«La fiesta-homenaje a beneficio de la revista «Cultura Gallega», dirigida por el señor Adolfo V. Calveiro, viene siendo organizada por la Agrupación Artística Gallega, con quien cooperan los integrantes de la Coral Saudade, inspirados en los grandes merecimientos que concurren en la publicación citada como órgano de cultura histórica y literaria, que ha llegado a conquistar un elevado prestigio intelectual, dentro y fuera del país.

«No tiene la citada fiesta matiz político alguno; es por ello que nadie debe llamarse a engaño; si alguien pretendiera confundirle utilizando recursos ridículos como los que se refieren a «La casa de la Troya» y a la revista «Cultura Gallega», desglosando maliciosa y torpemente determinadas palabras o vocablos de uno y otro título, para producir efectos contrarios al fin que se persigue. La fiesta-homenaje en preparación, en pro de cuyo éxito cooperan innumerables personas e instituciones, será una alta y ejemplar manifestación de arte, de belleza, de justicia y de patriotismo. Saldrán aclarados los extremos que muchas personas no comprendían bien, según noticias llegadas a la comisión organizadora citada».

LA PURISIMA CONCEPCION RECIBIRA HONORES EN LA QUINTA DE DEPENDIENTES

El domingo próximo, día 10, en homenaje a la Purísima Concepción, Patrona de su Sanatorio, celebrará la Asociación de Dependientes del Comercio, un bello acto religioso a las diez de la mañana.

En la capilla de la Quinta se dirá silemne misa, Misa Mayor, la del maestro Rabanello, que se cantará a toda orquesta.

Se ha confiado la cátedra sagrada al sacerdote escolapio Rvdo. P. Rifer.

El presidente de la Asociación, don Enrique Gancedo, y el de la Sección de Sanidad y Beneficencia, don Manuel Solaún, invitan a los asociados, en nombre de la Junta Directiva, para este acto, que obedece en la Asociación de Dependientes, una hermosa tradición.

La capilla lucirá el domingo llena de flores, en tributo a la Reina del Cielo.

Sr. Eladio Vázquez Ferro, ameno escritor, buen poeta y valioso polemista, a cuyo dinamismo se debe el resurgimiento de la Sección de Bellas Artes del Centro Gallego, como lo demostró ese organismo últimamente con regia velada en honor de los asociados. El señor Vázquez Ferro es uno de los asesores más eficaces de don Cayetano García Lago, magnífico timonel de la Casa de Galicia.

INGRESOS Y ALTAS EN LA QUINTA DE DEPENDIENTES

El movimiento de enfermos habido en la Quinta de Dependientes en las últimas horas es como sigue:

Ingresaron: Venancio Sánchez Fernández, Luis Clasing, Francisco Ferreiro Viñas, Aurelio Montiel López, Fernando González Caal, Rafael Vega Vega, Mario Figueroa Rodríguez, Georgina Sánchez Espiñeira, Estrella Pérez García (de Colón), Esperanza Ledo Fernández.

Salieron: Nicolás Vivó Díaz, Jovino E. Monroy Trujillo, Julián Herrero Mazariego (de Los Arabos); Enrique Martínez Padrón (de Los Palos); Francisco Martínez Díaz, Rogelio Roque Castellanos, Simón Abreu Simón, (de Cabañas); Valeriano Gómez Ruiz, Fernando Alonso Restrebada, José R. Delgado García, Eusebio Pereda Toledo, Luis Clasing, Dolores Piedra Fernández, (de Jovellanos); Angélica González Pérez (de San Antonio de los Baños); Agustina Sosa Guerra.

PARA LA BENEFICA TIENE ELOGIOS UN VIEJO SOCIO

Uno de los muchos gallegos de verdad que guardan eterna gratitud para la Casa de Galicia lo es el señor José Sá y Gómez, competente empleado de la «Havana Electric Railway Co.», el cual hubo de permanecer en el gran sanatorio La Benéfica durante más de dos meses a causa de una rebelde dolencia, siendo curado totalmente gracias a la sabiduría del especialista en enfermedades pulmonares de ese establecimiento, quien a la vez obtiene rotundos aciertos en medicina general.

El mencionado señor Sá Gómez —que ostente el número 5.809 como socio— se halla asimismo reconocido al presidente general, señor Cayetano García Lago, quien atiende los más mínimos detalles de la Quinta con tenacidad y galleguismo insuperables.

A la vez que hacemos constar este fervor de don «Pepe» hacia el Centro Gallego, le felicitamos por su retorno a las fecundas actividades de siempre.

ENTUSIASMO BOALES CON MOTIVO DEL BANQUETE EN HONOR DE DOS ASOCIADOS

Debido a que el próximo domingo celebra su vigésimo octavo aniversario la progresista colectividad astur «Naturales del Concejo de Boal» sus integrantes vibran de entusiasmo y se disponen a concurrir junto con algunas familias a la fiestona colectiva.

Como se sabe, el gran banquete se llevará a efecto en la hermosa finca «Villamaría», situada en la carretera que une a Guanabacoa y Santa María del Rosario; banquete que va dedicado a don Celestino Alvarez y don Emilio Rodríguez, quienes recibirán simultáneamente el título de Presidente de Honor y Socio de Honor.

A la vez el presidente general, don Jesús García Pérez, hará entrega a nuestro compañero Celestino Alvarez —director de «El Progreso de Asturias»—de cuanto han enviado las sociedades asturianas para el mayor auge de su publicación.

Recuerden los boaleses y simpatizadores de éstos, que habrá cómodo transporte desde el paradero de los ómnibus de Guanabacoa.

DISTINGUIDO ENFERMO

El señor José Fernas y Pernas, uno de los mejores presidentes que ha tenido la Sección de Orden del Centro Gallego se halla desde hace algunos días recluído en sus habitaciones a causa de una dolencia que, afortunadamente, no es de cuidado.

Deseamos un pronto restablecimiento al querido amigo Pernas.

Dispone el Presidente de la República por medio de un decreto destinar la suma de $60,000 en arreglar caminos

Importante ingreso de moneda norteamericana al Fondo de Estabilización por el impuesto revertible de exportación de azúcares. Una petición a Hacienda de los licoristas

La Dirección General de Contabilidad viene estudiando la forma de cumplimentar el Decreto Presidencial que cancela la apropiación de $4,634.70, concedida por el Decreto No. 1489, con destino a obras en los caminos de Tierra Adentro, Guane a Mendoza y Cascajal a Cartagena; y de la apropiación de $770.78 para obras en el camino vecinal conocido por Callejón de Anafe, que partiendo del kilómetro 33 de la carretera central Habana-Pinar del Río, va hacia Armonía, dentro de la provincia de la Habana, conjuntamente con la de $500.00 para las obras en el camino de Chambas a Tamarindo, en la provincia de Camagüey.

El propio Decreto Presidencial, llegado a las oficinas de la Dirección de Contabilidad, dispone que el producto del cuatro por ciento para caminos vecinales, de la Ley de primero de febrero de 1938, obtenido durante el pasado mes de octubre, en la cuantía necesaria y autorizada en cada caso, se aplique a cubrir las apropiaciones concedidas por el Decreto No. 1489, con excepción de la parte que se cancela por el nuevo Decreto.

Se dispone también que después de cubiertas las atenciones a que se refiere al repetido Decreto No. 1248, de 5 de junio de 1939, se distribuya el importe de la recaudación con el cuatro por ciento de caminos vecinales durante los seis meses comprendidos de noviembre de 1939 a abril de 1940, en la continuación, inicio o terminación de las obras de caminos vecinales que se autorizan por el Decreto firmado ayer.

El cálculo de ingresos en esos seis meses, es por $60,000, y la distribución es la siguiente:

Para el camino de Guane-Mendoza Cortés, $2,000; para el puente Macuriges, en Dimas, $3,500; para el camino de Sagua a San Diego, Pinar del Río, $3,000; para el camino de Amaro a Sitio Grande, $5,000; paar el camino de Cascajal a Cartagena, $7,000; para el camino de Manacas a Santa Isabel de las Lajas, $3,000; para el camino de Tierra Adentro a Motembo, $10,000; para el camino de Bayamo a Cauto-Embarcadero, $6,000; para el camino de Santiago de Cuba a Playa Siboney, $6,000; para el camino de Antilla al Campo de Aviación, $3,000; para el camino de Veguitas a Vicana, $1,500; para el camino de Sagua de Tánamo a Barrio Miguel, $1,000; para el camino de Preston a Cueto, $3,000. Son $60,000 en total.

La situación de fondos para estas obligaciones hará la Dirección General de Contabilidad de conformidad con las disposiciones del Presidente de la República.

Importante ingreso de moneda americana

El Fondo de Estabilización de la Moneda tuvo ayer un apreciable ingreso paar el pago de atenciones del Gobierno, por la cantidad de $100,000 realizado por The National City Bank, importe del impuesto revertible de exportación de azúcares de uno de sus clientes.

Jornada extra en la Aduana

El administrador de la Aduana de la Habana ha dado cuenta al Secretario de Hacienda, de que ha establecido una jornada extra diaria de trabajo en sus oficinas que comprende de 8 a. m. a 2 p. m. con el fin de atender la liquidación de despachos en el presente mes de diciembre.

Pago por suministros

Se han cursado ayer órdenes para adelanto para pagar gastos de los ministros de las Secretarías de Comercio, Hacienda y Sanidad y Beneficencia.

Solicitan sellos

El presidente de la Asociación de Licoristas se ha dirigido al Director de Rentas, interesando de dicho funcionario que con motivo de gran demanda de sellos del impuesto de licores, alcoholes & en estos meses de fin y comienzo de año, se suministran a las Zonas Fiscales suficiente cantidad a fin de que los contribuyentes no encuentren dificultades al adquirirlos en las oficinas recaudadoras.

OTRO LESIONADO

Al caerse de una de las escaleras del Mercado Unico se ocasionó lesiones de carácter grave, Mario Sánchez Ortiz, vecino de Maloja número 901.

REPUBLICA DE CUBA

CONSEJO NACIONAL DE TUBERCULOSIS

REPUBLICA DE CUBA.—«Consejo Nacional de Tuberculosis», Ciudad Militar. Hasta las fechas y horas que se expresan a continuación se recibirán en esta Oficina, proposiciones en Pliegos cerrados para los Suministros que se relacionan, y entonces se abrirán y leerán públicamente. PAN, GALLETAS Y HUEVOS, 18 de Diciembre, 4 P. M.—UTILES Y MOBILIARIO DE OFICINA, 19 de Diciembre, 4 P. M.—UTILES DE LIMPIEZA, HIGIENE Y VIANDAS Y VERDURAS, 20 de Diciembre, 4 P. M. Se facilitarán Pliegos de proposiciones a quien los solicite.—**Doctor Demetrio E. Despaigne, S. D.,** Teniente Coronel Médico del Ejército Constitucional y Director General Técnico y Administrativo.

Dic. 1, 2, 3, 5 y 6.

NO CORRA...

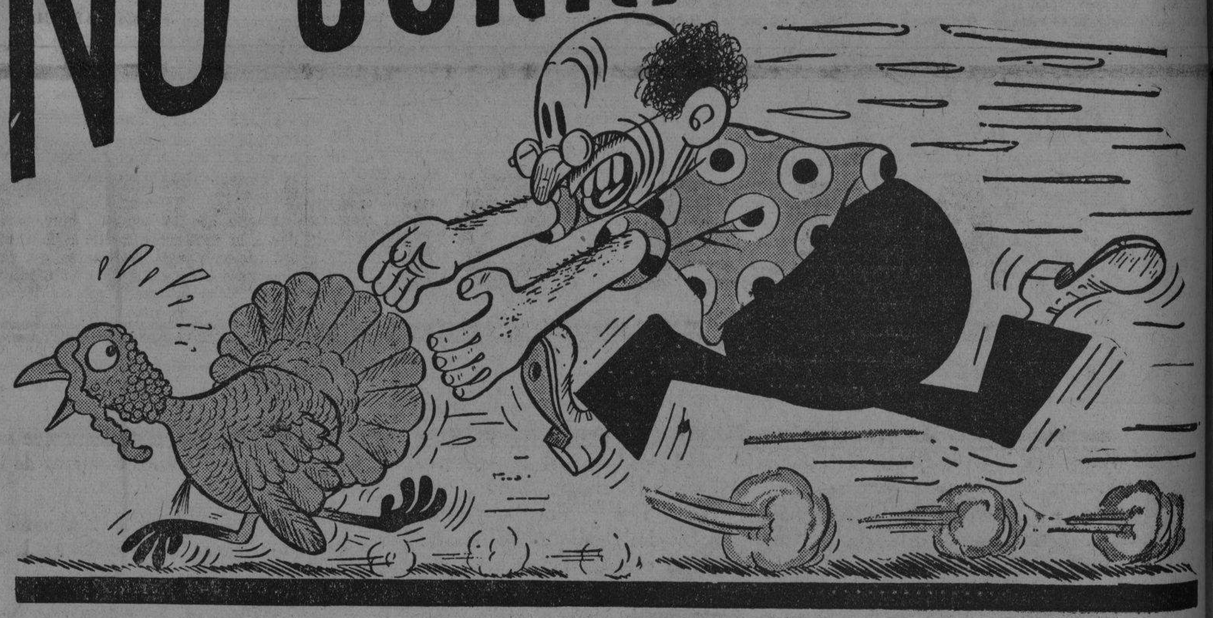

...NO CORRA DETRAS DEL PAVO.
¡JUEGUE BILLETES DE NAVIDAD
Y LE TRAERAN EL PAVO A SU CASA!

SORTEO DE NAVIDAD

PRIMER PREMIO (Un ¼ de millón) $250,000.00

2do. $50,000.00 3ro. $20,000.00

¡MUCHO DINERO PARA PASCUAS LE BRINDAMOS!

VEA EL PLAN

.10	PREMIOS DE		$1,000.00
10	"	"	500.00
25	"	"	200.00
1,310	"	"	100.00
2	Aprox.	"	1,000.00
2	"	"	500.00
2	"	"	250.00
99	PREMIOS C		100.00
99	" C		100.00
99	" C		100.00

TERMINALES

$1,500.00 a la centena del 1er. premio
Gana la fracción . . . $15.00

$ 500.00 a la centena del 2do. premio
Gana la fracción . . . $ 5.00

$ 200.00 a la centena del 1er premio
Gana la fracción . . . $ 2.00

EN TODOS LOS SORTEOS CUANDO JUEGA BILLETES CON EL MISMO DINERO JUEGA TERMINALES

Y AYUDA A SOSTENER A

* CONSEJO NACIONAL DE TUBERCULOSIS
* PATRONATO DE COLONIAS INFANTILES
* CASA DE BENEFICENCIA
* CORP. NACIONAL DE ASISTENCIA PUBLICA
* JUBILADOS CIVILES
* CANCEROSOS
* CRUZ ROJA NACIONAL
* HOSPITAL DE LEPROSOS "SAN LAZARO"
* HOSPITAL DE DEMENTES "MAZORRA"
* INSTITUTO CIVICO MILITAR
* SERVICIO TECNICO - SALUD PUBLICA
* HOSPITAL DE REMEDIOS

COMPRE BILLETES DE LA LOTERIA
ESTE SORTEO SE CELEBRARA EL DIA 23

REPUBLICA DE CUBA
LOTERIA NACIONAL

M.E.C.D. 2016

M A T A N C E R A S

Magda Larrieu

Reina de Reinas.

Proclamada fué como Soberana de los II Juegos Florales, organizados por los Caballeros Católicos de la Perla del Norte, la gentil y muy bella señorita que es prestigio social matanzarense de los más encumbrados y principalísima figura de aquel aristocrático gran mundo.

El poeta laureado doctor Andrés de Piedra Bueno, haciendo gala una vez más de su buen gusto de su perfecto conocimiento del arte y de la belleza, ha sentado en el trono de ese torneo cultural en que alcanzara él, el más codiciado premio, a quien ya reinando por su gracia, su simpatía y su distinción, llevaba el cetro que conquistara en los más exclusivos salones.

Es pues, a una Soberana a la que ha ceñido la corona de los Juegos Florales el bardo ganador de la flor natural.

No ha sido una sorpresa para el Cronista esta elección, que días antes de ese domingo tres de diciembre, tan gloriosa significación para la ciudad hermana, trajo a estas columnas el nombre de Bebé Larrieu, al conocer su nominación para formar parte de la Corte de Amor en que indiscutiblemente no podía ninguna otra flor disputarle la supremacía.

Es un nuevo éxito de Piedra Bueno éste, con que ha rubricado la justa de inteligencia y de inspiración de la que ha sido él su principal figura.

Rendida así, mi pleitesía a esa Majestad cardenense de tan refulgente belleza, compartamos con los lectores de estas «Matanceras» las impresiones que del gran evento cardenense, trajérame quien es Maestra del buen gusto, connoiseur consagrada de la elegancia y espíritu sensible al arte y a la exquisiteses mundanas.

No voy a tratar de captar en el espacio reducido a que tengo que ceñir estas impresiones de dar un relejo de lo que han sido estos dos días de sábado y domingo, en la hidalga ciudad de la que es mayor un matancero tan distinguido como el señor Adolfo Hernández Esciada, por que es esa, misión, y es ello labor, que con su privilegiada pluma, corresponde al redactor de las «Cardenenses» al siempre inspirado y siempre feliz Paquito González Bacallao, pero como Cronista de esta Provincia matancera, puedo sumarme al coro, que hoy proclama el éxito de la iniciativa extraordinariamente hermosa de los Caballeros Católicos de aquella localidad que tienen como su máximo leader al doctor Pedro Sierra, máximum también de arrestos, entusiasmos y actividades fecundas.

Después de oficios religiosos en la vieja Parroquia, del almuerzo del Tennis, y de otros actos que figuraban en el programa llegó el instante deseado por todos de la apoteósica ceremonia en que el poeta laureado diríge su reina y en que el mantenedor de los Juegos florales —el doctor Jorge Mañach— talento, ilustración, saber entona el himno que proclama las glorias, de los triunfadores en la más bella pieza oratoria que jamás fué oída en aquel recinto de los Caballeros Católicos.

Dentro de un marco florido —bastará decir que el gran Jardín «La Dalia», de la Habana, fué el encargado de la decoración— surgió ante la vista de los espectadores el grupo de vestales que formaban la Corte de Amor. Vestían de rosa la veintena de muchachas que gallardas, gentiles, principescamente por decirlo así, tomaron asiento en los estrados del pequeño escenario y hecha la proclamación de Magda Larrieu, y desbordada la elocuencia de Mañach, quedaron consagrados el poeta Andrés de Piedra Bueno y la señorita Magda Larrieu, como los Soberanos del evento.

Números de arte, uno de los cuales es galardón de la sociedad yumurina, la Cantata que dirige el Maestro Ojanguren, deleitaron al auditorio, completando el encanto de la noche, la señorita Gómez, hija del Secretario de Comunicaciones, que bordó en el arpa, el maravilloso instrumento los más delicados arpegios.

Tanto la masa coral del ilustre Profesor Ojanguren, como la notable arpista señorita Gómez, recibieron ovaciones del selecto auditorio que ocupa todos los asientos que pudieron acomodarse en la hermosísima sala del Palecete de los Caballeros Católicos.

Presidió el ceremonial un Prelado de la Iglesia, el Obispo de esta Diócesis Monseñor Alberto Martín Villaverde, y otros Príncipes de la oratoria, el Presbítero Llaguno, Fernández Llebrez y Luis C. Bello regalaron a los oídos de la concurrencia con la magia de su palabra.

Cae el telón, el poeta laureado ofrece su brazo a la Soberana de los Juegos Florales y seguida de la Corte de Amor, Andrés de Piedra Bueno y Magda Larrieu se confunden gloriosamente en la sala en que todos les rinden pleitesía.

Cárdenas, por segunda vez ha dado muestras de su cultura organizando como organizó Matanzas antaño, estos torneos de la inteligencia y el saber, y los Caballeros Católicos de la Perla del Norte, que tiene en su presidencia a hombre de los prestigios del doctor Pedro Sierra, saborean hoy la miel del triunfo y gozan de la satisfacción de haber reunido en esa fiesta imperecedera en su recuerdo a prestigios cubanos del calibre de un Piedra Bueno, un Jorge Mañach, un Alberto Martín Villaverde, un Luis Fernández Arrondo, un Justo Ojanguren, un Cinto Vitier, una Isela Gómez, y un Luis Bello, valores todos que llenaron el programa de magno evento cultural.

Loor a esos cruzados de la inteligencia.

Boda en La Habana

De una gentil matancera.

Llega a mi mesa una elegante esquela de invitación para el matrimonio de la bella y gentil señorita Olga Montalvo y Campanería y el cumplido joven Javier Caballero, que se efectuará el día dieciséis del corriente de diciembre, en la Iglesia Parroquial del Vedado, a las nueve y media de la noche.

La linda fiancée es sobrina del Senador por esta Provincia, Ricardo Campanería, y por su gracia, por su simpatías, triunfó siempre en nuestra sociedad donde disfruta de aprecio y afectos muchos.

Agradecido a esa cortés invitación para las bodas Montalvo-Caballero.

De días hoy

Dos distinguidas damas.

Celebra su onomástica fiesta en este día seis de diciembre, la señora Asela Díaz, esposa del viejo periodista Carmelo Saavedra Mató.

También está de fiesta en aquella su hija «Chela», la interesante señora de Rodríguez, para la que tenemos, como para su progenitora la felicitaciones más cariñosa.

En la vieja casa de Lola María de Ximeno, hoy residencia de la familia Saavedra, tendrán un recibo esta tarde, esas dos Aselas, que se verán colmadas de halagos por sus innúmeras amistades.

El doctor Dueñas

Ya de alta.

Abandonó el martes, la Clínica Matanzas, donde fué operado de apendicitis por el eminente cirujano doctor Luis Tapia, el joven médico doctor Alfredo Dueñas e Irigoyen.

Dentro de breves días regresará el doctor Dueñas a Jagüey, donde ejerce brillantemente su profesión, y goza de gran clientela.

Nuestra enhorabuena.

Fiesta Rotaria

En perspectiva.

Para conmemorar el natalicio del gran Finlay, prepara el Club, que preside el doctor Lorenzo Haza, una brillante fiesta que tendrá por marco los salones de nuestro Liceo.

Para ese día se espera que venga a Matanzas, el hijo de Finlay, que presidirá el acto, y como uno de los números de mayor interés del programa será leído el trabajo del joven Jorge Beato, que fué premiado por nuestra Universidad el pasado año.

Se compondrá de la fiesta de los ya dichos números culturales y de una comida amenizada por una magnífica Orquesta.

Diré el día de esta fiesta rotaria del presente mes de diciembre, en próximas «Matanceras».

En nuevo «home»

Los esposos Alvarez-Fernández.

Han tomado la bonita Quinta de la Playa, propiedad de la señora viuda de Betancourt, en la Calzada de ese nombre, número 129, los esposos doctor Santiago Alvarez y Lucía Fernández, que en esta misma semana vendrán a habitar en ella.

El doctor Santiago Alvarez, es como saben todos un destacado leader del Partido Realista y disfruta en toda nuestra Provincia de bien conquistada reputación como médico y como político.

Anticipamos nuestra bienvenida al «quartier» de Bellamar, a los esposos Santiago Alvarez y Lucía Fernández.

Gran excursión

A Trinidad.

Nuestro joven amigo Reynaldo Gutiérrez, ha sido nombrado agente en Matanzas, para la distribución de billetes de la gran excursión que se efectuará el diez del corriente a la histórica ciudad trinitaria.

Cuestan tres pesos dichos tickets y saldrá el convoy de la Estación cardenense, a las cuatro de la mañana, regresando el mismo día al lugar de partida.

En el Club Deportivo pueden adquirir sus pasajes, cuantos se interesen por visitar la más típica, la más legendaria y la más interesante de las ciudades de Cuba.

Un recibo

Chez López.

Lo tienen anunciado para el grupo de sus amigos, en su nuevo «home» de la Calzada de Gral. Betancourt, 131, los esposos Raúl López y Chicha Rodríguez, que tan bien se ha relacionado en nuestros mejores círculos desde su llegada a Matanzas.

Inauguran así su estancia en este «quartier» los esposos López-Rodríguez, que proceden de Jovellanos, donde está instalada la gran Fábrica de la Pasta Gravi, de cuya industrias son gerentes los señores de Cubas y de López.

En la semana próxima ese agradable recibo.

La última nota

Para decir que la hora en que habrá de reunirse la peregrinación del domingo a las alturas de Monserrat, es la de las ocho de la mañana, en la Plazuela de Estrada Palma, frente al Palacio de Justicia y el Teatro «Sauto».

Se organizará allí el gran desfile que tomarán calle de Milanés, hasta Domingo Mujica, siguiendo por ésta hasta la misma meseta de la Ermita.

Es casi seguro que la Virgen de Monserrat, sea llevada también este año en dicha peregrinación rodeándola los hijos de catalanes que residen en Matanzas y lindas muchachas vistiendo el traje típico de Cataluña.

Manolo JARQUIN.

CRONICA HABANERA

EL FESTIVAL DEL SABADO

Es tema de todas las conversaciones el gran festival que celebrará el Club de los Leones de Marianao, el próximo sábado, en el gran Hotel Nacional, a beneficio de los Ciegos del Hogar Santa Lucía.

Dicho festival promete resultar un gran éxito.

Muy satisfechos pueden sentirse los Leones de Marianao, no sólo por la magnífica acogida que ha tenido su fiesta en la sociedad habanera, sino por el magnífico apoyo que les ha venido brindando el Club de los Leones de la Habana.

Entre las últimas reservaciones de mesas que se han recibido figuran las del señor José Gómez Mena y su interesante esposa Elizalda Sampedro, los cuales tienen separados una mesa para seis personas. Doctor Enrique Berenguer una mesa para cuatro personas. Doctor Adolfo R. Arellano. Doctor Gilberto Cepero y señora, los cuales han separado una mesa para diez comensales. Manolito Sánchez Maspón. Doctor Julio Burges y señora. Doctor Aurelio Portuondo. Doctor Tony Calves y señora. Doctor José Luis Sorzano y señora. Doctor Enrique Núñez y señora Arturo Hidalgo y señora. Doctor Manuel Méndez López y señora, Raúl Yanes y señora y una mesa para seis personas a nombre de los doctores Federico y Fidencio Sánchez Escoto, Mr. Henry Fowler y señora, una mesa para cuatro. Doctor Antonio Navarrete y el señor Mario Palacio de la Cruz.

El «show» será otro de los grandes alicientes de este simpático Festival, pues al mismo han prestado su ayuda desinteresada un buen número de artistas entre los que figuran Nicolás Yavorsky, que nos dará la oportunidad de admirar a sus alumnas, todas muchachas de nuestra Sociedad, bailar el Vals de Chopín, op. 34. A la exquisita soprano Adelfa Virgili, con sus números clásicos, y a la gentil poetisa señorita Nena Moreno, y como estos otros grandes artistas que iremos mencionando en nuestras sucesivas crónicas, como son Rafael Prada, Mercedes Menéndez, María Ruiz, Bola de Nieve, Roberto Rodríguez y otros.

No faltarán los clásicos kioscos y los asistentes al Festival podrán gozar de la tranquilidad que no los obligarán a gastos que ellos mismos no deseen incurrir, siendo los precios del lunch, y las bebidas completamente populares.

Puede asegurarse que la cita para el próximo sábado día 9 será el Hotel Nacional.

BAUTIZO.—El pasado sábado, en la Iglesia de San Nicolás de Bari, recibió las aguas del bautismo la linda dísima primogénita del doctor Federico Echeverría, Jefe Local de Sanidad de San Cristóbal y señora Sarita Cruz.

La nueva cristianita recibió los nombres de Sara Marina Teresita y fué apadrinada por el señor Pablo Melgosa Iturbe, alto empleado de «El Encanto» y su gentil esposa, señora Amelia Cruz de Melgosa.

EN EL LYCEUM LAWN TENNIS.—Claudia Vall y Fritz Berger, famoso bailarines vieneses, ofrecerán un recital de danzas folklóricas en el Lyceum y Lawn Tennis Club, hoy miércoles a las 9 p. m.

Desde 1935 vienen actuando juntos Claudia Vall y Fritz Berger, especializado en danzas populares, con las que han alcanzado sus mayores éxitos.

Este acto tendrá efecto en los terrenos del Lawn Tennis, Calzada y 8. Las socias deben presentar el recibo de noviembre y pueden solicitar invitaciones al precio de cuarenta centavos.

DRA. MARIA LUISA ROLANDO.—Con brillantes exámenes ha obtenido el Doctorado en la Escuela de Pedagogía de nuestra Universidad, la señorita María Luisa Rolando Valdés, después de haber realizado de manera destacada todos los cursos de esa profesión.

La señorita Rolando es profesora competentísima de la Escuela Zapata, de la Sociedad Económica, en la cual goza de grandes prestigios entre alumnos y profesores, uniendo a sus méritos intelectuales una modestia extraordinaria y una bondad inagotable. Posee hace tiempo los títulos de profesora de Instrucción Primaria y de graduada de la Escuela Normal.

Felicitamos a la nueva doctora y a la causa de la instrucción pública, pues ésta tiene en aquélla una valiosa colaboradora para sus altos fines.

Luis DE POSADA.

RESUMEN DE LA GACETA OFICIAL

Sábado 2 de diciembre

SECRETARIAS DE DESPACHO

Hacienda.— Decreto No. 2952. Adicionando artículos al reglamento sobre Patronato Nacional de Colonias Infantiles.

Dirección General de la Lotería Nacional. Aviso sobre proposición de afianzamiento hecha por Cía. Italia Sociedad Anónima.

AGRICULTURA.— Decretos Nos. 2943-44-45-46. Aprobando expedientes de registros mineros a favor de Luis F. Kohly, Tomás de los Reyes Quesada, Emma O-Brien de Lane, José Antonio Cornide.

Comercio.—Dirección de la Propiedad Industrial. Aviso al señor Alfredo Fernández.

Educación.—Escuela Normal para Maestros y Maestras de Santa Clara: Convocatoria para exámenes de cursillo.

Sanidad y Beneficencia.—Decreto No. 2947.Aceptando renuncia al doctor Eduardo Méndez Morell y ascender al doctor José Casas Solís.

Decreto No. 2948. Declarando lesiva reposición de Perfecto Díaz Marrero.

Decreto 2945. Haciendo remoción de médicos internos en el hospital «General Calixto García».

Decreto No. 2950. Declarando lesiva reposición de Humberto Montero Delgado.

Defensa Nacional.—Decretos Nos. 2953-54-55. Concediendo medallas a los señores Pedro A. Torres, Eulalio T. Cardoso, Juan B. Sanchez, Regino C. Blanco, Luis Muñiz Angulo.

TRIBUNAL SUPERIOR ELECTORAL

Convocatoria para cubrir cargo de Secretario en la Junta Municipal Electoral del Oeste.

PODER JUDICIAL

Tribunal Supremo

Aviso en recurso interpuesto por Mario Pascual y del Río.

Sentencia 48. Recurso interpuesto por Armando Guerra Rubio

Sentencia No. 49. Revisión de pensión de Raúl Córdova y de Quesada.

Sentencia No. 457. Casación seguido por el Estado contra Georgina Flores y Rodríguez.

Audiencia de la Habana

Citando en causa número 1129 de 1938.

Audiencia de Camagüey

Citando en causa número 135 de 1939.

Audiencia de Oriente

Citando en causas de Instrucción.

Juzgados de 1ra. Instancia

Habana-Sur, demencia de Benjamín Noval Fernández

Habana-Este, sumario seguido por Rafaela Fernández de Castro contra Luis García.

Habana-Oeste, divorcio entre Paulino Fernández y Avelina Fernández.

Demencia de Benjamín Payán.

Habana-Centro, divorcio entre Primitivo Santamaría y González y Purificación Blanco.

Demencia de José de la Rosa Hernández.

Recurso de amparo seguido por Federico Porro Orfila.

Habana-Almendares, divorcio entre Olayo Fernández y María Felicia García.

Puerto Padre, divorcio entre Raquel Hilaria Rafaela Cambray y José Antonio Hernández.

Juzgados Correccionales

Convocatorias de los juzgados de las Secciones 2da., 4ta. y 5ta., Nocturno número 1 de La Habana.

Juzgados Municipales

Habana-Vedado, juicio verbal seguido por Casa de Beneficencia y Maternidad contra Luisa Clemencia, José Manuel, Raúl, Jorge y María Teresa Otero y Galarraga.

Expedientes en accidentes del trabajo.

Santa Clara, juicio verbal seguido por María del Buenviaje Martínez, contra Juan Francisco Quevedo Pérez.

Fomento, Palmira, Morón, San Jerónimo, expedientes en accidentes del trabajo.

Palma Soriano, juicio seguido por Juan Montalván contra Sucesión de Gumersindo Estrada.

Cristo, juicio seguido por Juan Antonio Moya contra Cástulo de Moya.

ANUNCIOS DE SUBASTAS

Avisos sobre suministros a las Secretarías de Gobernación; Comercio, Educación; Sanidad y Beneficencia; Consejo Nacional de Tuberculosis y Defensa Nacional.

Asuntos Notariales

Requerimiento a nombre de Ana María de la Buelga y Puig contra S. A. La Antillana.

Requerimiento a nombre de Víctor Paret contra Alvaro Conrado Rodríguez.

PARTE NO OFICIAL

La Confianza. Casa de Préstamos. Subasta de joyas pignoradas.

LUNES 4 DE DICIEMBRE

PODER EJECUTIVO

Presidencia

Defensa Nacional.—Ley, que modifica artículos de la Ley Orgánica del Retiro Militar.

SECRETARIAS DEL DESPACHO

Estado.—Subsecretaría. Cancillería. Concediendo exequátur de estilo a los señores John Henry Wright y José Murillo.

Hacienda.—Decreto No. 2957.Declarando cesante a Emilio Ayala y reponiendo a José Dávalos y Ponce de León.

Decreto No. 2958. Autorizando plan de regalos a Sabatés, Sociedad Anónima.

Obras Públicas.—Decreto No. 2964. Cancelando apropiaciones y aplicando cantidades para obras en caminos vecinales.

Comercio.—Decreto No. 2963. Pase a su destino de Silvio Vidal. Decretos. Rectificando precios a productos farmacéuticos.

Tribunal Superior Electoral

Convocatoria para cubrir Secretaría de la Junta Municipal Electoral del Oeste.

COMISION DEL SERVICIO CIVIL

Resoluciones en recursos interpuestos por los señores: León Primelles y Agramonte, Jesús . Jiménez, Eladio Rafael Díaz, Jaime Ferrer y Nodal Daniel Echevarría Soler y Carlos Martín Cruz.

PODER JUDICIAL

Tribunal Supremo

Colegio de Abogados de Holguín. Convocatoria para junta general ordinaria.

Audiencia de La Habana

Citando en causa numero 1129 de 1938.

Juzgados de 1ra. Instancia

Habana-Norte, divorcio entre José Carral y Anastasia González.

Habana-Este, sumario seguido por María Ruiz viuda de Carvajal contra José René Morales.

Habana-Almendares, juicio de quiebra del señor Pablo Sardiñas seguido por Vda. e Hijos de Nicolás Castaño.

Cambio de apellido a favor de Clara Elena Jiménez Collazo.

Divorcio entre Alicia Piñal y Ovidio Giberga.

Guanabacoa, división de comunidad seguido por Manuel A Jiménez Lanier contra Josefa, José y Antonio Méndez.

Marianao, relación jurada seguida por Adolfo Fernández de Velazco contra Gerónimo Ferretti.

Guanajay, demanda seguida por Soledad Vega contra Compañía Cubana de Fianzas.

Cienfuegos, juicio seguido por Indalecio Ríos contra R. García y Compañía.

Camagüey, juicio seguido por doña Ana Luisa Benavides Loynaz y otros contra Antonio Riopedro Ruz.

Holguín, inscripción de dominio a favor de Victoriano Fernández.

Juzgados de Instrucción

Convocatorias de los juzgados de Cienfuegos, Remedios, Sagua la Grande, Trinidad, Ciego de Avila, Florida, Santa Cruz del Sur, Bayamo, Holguín.

Juzgados Correccionales

Convocatorias de los juzgados de las Secciones 4ta., 5ta., y 6ta., Nocturno No. 1 de La Habana, Bayamo, Campechuela y Mayarí.

Juzgados Municipales

Habana-Norte, juicio verbal seguido por Sergio Muro Gandolff contra Julio Paz Pintado.

Habana-Este, juicio verbal seguido por La Paz S. A. contra Antonio Cárdenas Díaz.

Juicio verbal seguido por La Paz S. A. contra Antonio Cárdenas Díaz.

Remedios, juicio verbal seguido por Juana del Río contra Catalina y Tomasa Labarrere.

Bayamo, cédula de citación a Francisca, Rita y Juan León.

San Luis (Oriente), juicio verbal seguido por Manuel Lemus Alvarez contra Antonio Blanco.

MUNICIPIOS

Santiago de las Vegas, invitando al pueblo de Cuba para la conmemoración de la muerte de Maceo.

ANUNCIOS DE SUBASTAS

Subastas para las Secretarías de Educación, Sanidad y Beneficencia y Defensa Nacional.

PARTE NO OFICIAL

La Cañera. Cía. de Seguros S. A. Balance General y Estado de pérdidas y ganacias en diciembre 31 de 1938.

A LA OPINION PUBLICA:

EL PRESIDENTE DE LA REPUBLICA FIRMO, CON FECHA 27 DE NOVIEMBRE DEL AÑO ACTUAL, EL DECRETO 2,911, por el cual se autoriza al Secretario de Hacienda para celebrar, a nombre del Estado Cubano, un Contrato con la "Compañía de Navegación de Cuba, S. A.", para transportar la carga del Gobierno a los puertos de Cuba y los Estados Unidos de Norteamérica. En torno a este Decreto, se han hecho distintos comentarios, lo cual nos obliga a hacer determinadas aclaraciones, inspiradas únicamente en el propósito de ilustrar al pueblo cubano sobre un asunto que le atañe directamente.

Algunas personas han criticado el Decreto sin haberlo estudiado y casi sin conocerlo. Otras personas, en cambio, movidas entre las sombras por bastardos intereses lo han combatido con sofismas, con calumnias y con falsos argumentos, escudando en una apariencia de justicia lo que no es sino un desmesurado afán de lucro.

Hasta ahora no habíamos creído necesario responder a nuestros opositores, confiados en que la propia bondad de nuestro proyecto era bastante para defenderlo. Pero como creemos necesario poner fin a la campaña insidiosa y de mala fe que se nos viene haciendo, hemos decidido dirigirnos al pueblo de Cuba, para que juzgue por sí mismo, después de conocer nuestro Proyecto y los beneficios que representa, no sólo para el Estado Cubano, sino también para los cosecheros de frutos menores de Oriente, para los ganaderos, para los caficultores y para otros sectores de la Nación cubana.

A continuación vamos a ofrecer, en síntesis, los beneficios que entraña nuestro Proyecto, y las razones en que hubo de basarse el Honorable señor Presidente de la República, para impartirle su aprobación.

He aquí dichas razones:

PRIMERO: La "Compañía de Navegación de Cuba, S. A.", recibe como único subsidio del Estado Cubano, el transporte de la carga del Gobierno, entre los puertos de los Estados Unidos de Norteamérica y los de la República de Cuba.

SEGUNDO: La Compañía se obliga a cobrar en los fletes el 15% menos, de lo que actualmente cobran las compañías extranjeras por transportar esa misma carga.

TERCERO: Por ser la Compañía cubana, el pago de los referidos fletes, lo hará el Estado Cubano, en moneda nacional, que aplicándole el descuento actual que tiene la plata nacional, contra la moneda americana, en cuya última moneda se están haciendo los pagos actualmente a las compañías extranjeras que hacen ese servicio, resulta que la bonificación asciende hasta un 30% en relación con lo que se paga actualmente por esos fletes, en Cuba.

CUARTO: La "Compañía de Navegación de Cuba, S. A.", no tiene ningún otro subsidio ni subvención por el Estado de Cuba, que no sea la antes mencionada.

QUINTO: El Decreto no autoriza a la "Compañía de Navegación de Cuba, S. A.", a ejercer el servicio de cabotaje entre los puertos de la República, y así se determinará de manera expresa, para que no haya lugar a dudas de ninguna clase, en el contrato que se celebre con el Estado Cubano; por lo que no se lesionará ningún interés de las compañías cubanas que actualmente hacen ese servicio.

SEXTO: Al radicar la "Compañía de Navegación de Cuba, S. A." en esta República, y tener su domicilio en la misma, todos sus impuestos y contribuciones serán pagados en Cuba.

SEPTIMO: La "Compañía de Navegación de Cuba, S. A.", pagará absolutamente todos los impuestos y arbitrios que actualmente gravan el negocio que emprende y no ha solicitado del Gobierno de Cuba la supresión ni la disminución de ninguno de dichos impuestos, derechos de puertos ni practicajes.

OCTAVO: La "Compañía de Navegación de Cuba, S. A.", en compensación por la concesión de la carga oficial de la República que se le otorga, ofrece al Estado y al pueblo de Cuba en general los siguientes beneficios:

A) La Compañía se obliga solamente a realizar el abastecimiento de todos sus buques en la República de Cuba, siempre que la calidad de los productos objeto de ese abastecimiento, no sea notoriamente inferior a la de los mismos productos, o su precio resulte evidentemente más caro, al costado de los buques que el de aquéllos que puedan adquirirse en otros lugares.

D) La Compañía, a bordo de los buques nacionales deberá emplear personal cubano, competente e idóneo, para llenar los deberes prescriptos y de acuerdo con lo que determine la Administración de la Compañía, bajo las más estrictas normas de eficiencia, y en armonía con lo que determina la Legislación Social de Cuba.

E) Con objeto de facilitar instrucción y experiencia en las operaciones de Marina Mercante, a los alumnos de la Academia Naval de la Marina de Guerra Constitucional, la Compañía se obliga a llevar en cada uno de sus buques, dos guardas marinas de náutica, y dos de máquina. Estos serán designados a juicio del Jefe del Estado Mayor de la Marina de Guerra Constitucional, en relación a sus méritos.

F) La Compañía fijará y modificará los tipos de tarifas en cuanto a la carga del Gobierno de la República de Cuba, mediante forma arbitral, por la decisión irrevocable de una Comisión formada por un comerciante importador establecido en la ciudad de la Habana, designado por el Gobierno, otro en quien concurran las mismas circunstancias, designado por la Compañía, y un Magistrado del Tribunal Supremo, designado por el Presidente de dicho Tribunal.

G) La Compañía se obliga a establecer en cada puerto de la República una Oficina dotada con personal suficiente e idóneo para organizar en cada Término Municipal de la Provincia a que pertenezca el Puerto, el estímulo al agricultor cubano, de todos los frutos y vegetales que en Cuba se puedan sembrar.

H) La Compañía establecerá en el puerto de New York, y en los del Golfo de México donde toquen sus líneas de vapores, oficinas con conexiones suficientes para la propaganda, introducción y venta de todos los producto cubanos.

I) Por medio de sus agentes en los Términos Municipales de la República, anunciará con bastantes días de anticipación, el precio que por dichos frutos y vegetales abonará la Compañía, al ser puestos por los campesinos cubanos al costado de los buques, evitándose la forma engañosa de llevar a subastas en los puertos norteamericanos, los productos cubanos, para que una vez allí tengan que aceptar el tipo que arroje la misma, que en todos los casos siempre es ruinoso para el productor cubano.

J) El itinerario de los buques de la Compañía, insertado también en el contrato que se trata de celebrar con el Gobierno, se manifiesta claramente, que los buques tocarán en ocho puertos de la Isla, además del de la Habana, resolviendo la situación anormal y ruinosa creada por las compañías extranjeras que han reducido sólo al puerto de la Habana y al de Santiago de Cuba, su arribo en la Isla.

K) El problema de los sembradores de plátanos de Baracoa y Samá, así como Guantánamo, quedará resuelto en cuanto el Gobierno firme el contrato con la Compañía, pues hasta el día de hoy las Compañías extranjeras se han retirado de esos puertos, creando una profunda crisis en esa rica región, por no tener medios materiales de exportar sus productos, teniendo que acudir a goletas y pequeñas embarcaciones particulares que no llenan ni en mucho ni en parte las necesidades y la importancia que este sector de la Agricultura representa en la República de Cuba.

L) Para propiciar el desenvolvimiento de la industria ganadera en el aspecto de exportación de carne a los Estados Unidos, esta Compañía, en sus tarifas de fletes que se acompañan conjuntamente con el Contrato que ha de firmar con el Estado, establece un tipo especial con una rebaja ascendente al 35% de los tipos actuales que cobran las otras compañías extranjeras.

M) Los barcos que esta Compañía pone en el tráfico marítimo, son en su mayoría refrigerados y construídos en el año 1938 y 1939, con refrigeración controlable, pudiendo poner sus neveras a 30 grados Farenheit, frío necesario para que la industria ganadera pueda enviar en perfectas condiciones sus productos a los puertos norteamericanos.

De todo lo expuesto, se puede deducir claramente que ningún interés establecido en la Nación, ni los generales del Estado, recibe perjuicio alguno con la promulgación del mencionado Decreto, cuya legalidad y honradez, proclamamos con la frente alta y queremos que resuene en todos los ámbitos de la República, con la valentía que el deber de ciudadanos nos impone y el caso requiere y si hay quien crea, quien juzgue, teniendo ingenio penetrante, en intereses bastardos y graves perjuicios, que lo proclame y lo demuestre.

Compañía de Navegación de Cuba S.A.

OFICIOS Y LAMPARILLA.

M.E.C.D. 2016

ABSUELTOS POR LA AUDIENCIA LOS TRES EX-FUNCIONARIOS DE LA ZONA FISCAL DE OCCIDENTE DE LA HABANA

EL TRIBUNAL ACEPTO LA TESIS DE LOS DEFENSORES DE QUE NO PARTICIPARON EN EL DELITO

Muy debatida la prueba pericial en el caso de la muerte de Mercedes de la Rosa, al discutirse si fué suicidio u homicidio. Condenado a 8 años el matador de I. Thompson

Fueron absueltos ayer, por la Sala Quinta de lo Criminal de la Audiencia, los señores Ramón Dámaso Carrión, Juan Sarabia Gil y Aurelio Hernández Pérez, que fueron acusados de malversar $35,000.00 en la Zona Fiscal de Occidente de esta capital, de la que eran Administrador, pital, de la que eran Administrador, Tesorero, y Auxilar del Tesorero, respectivamente. El tribunal, una vez pronunciados los informes de los defensores, Dres. Pedro Herrera Sotolongo, Israel Soto Barroso y Antonio J. de Arazoza, y concluso el juicio para sentencia, dictó providencia disponiendo la libertad de dichos procesados por haber acordado sentencia absolutoria, ya que, como lo alegaron dichos defensores se comprobó que sus respectivos clientes no participaron en la malversación. El Fiscal, como se sabe, interesó para cada uno trece años y cuatro meses de prisión, y el acusador la absolución para Hernández Pérez y siete años y seis meses de prisión para Carrión y Sarabia, o, alternativamente, seis meses de interdición y multa. Dichos absueltos fueron puestos en libertad en la tarde de ayer.

La muerte de la joven Mercedes de la Rosa Estévez

Siguó ayer en la Sala Tercera de lo Criminal el juicio contra el exvigilante de la Policía Nacional Teodoro Enrique Pita, por la muerte de Mercedes de la Rosa Estévez, en el edificio Arcos. Se debatió ampliamente la prueba pericial médica, a cargo de los doctores Muñiz, autopsiante, Sansores y Oyarzún, manteniendo los dos primeros la posibilidad de que pueda tratarse de un homicidio aunque pudiéndose aceptar el suicidio, y el tercero, propuesto por el defensor Dr. Manuel E. Sainz Silveira, quien afirma que se trata de suicidio, sin que se llegara a una conclusión definitiva, pues cada uno expuso los razonamientos que tenía para afirmar su tesis. Hoy seguirá el juicio con la prueba pericial química, a cargo de los doctores Plasencia y Sansores, y la del Gabinete Nacional de Identificación, por el Director del mismo Dr. Israel Castellanos.

Condenado a solo ocho años el matador de Inés Thompson

De conformidad la Sala Segunda de lo Criminal de la Audiencia con la tesis mantenida por el Dr. Francisco M. Casado, defensor de Daniel Durán Durán, profesor de inglés, ha sancionado a este procesado con sólo ocho años de privación de libertad, por el homicidio de su amiga Inés Thompson, el 8 de agosto de este año, en Suárez 317. En este lugar, Durán acometió a Inés con un cuchillo, produciéndole doce heridas, algunas de ellas graves, que le causaron la muerte. El tribunal, como lo pidió el Dr. Casado, si bien aprecia a Durán la agravante de arma prohibida, reconoce la atenuante de arrebato y obcecación, compensándose aquella y ésta, por lo que le impone los citados ocho años de privación de libertad. El Fiscal interesó veintiséis años y ocho meses de prisión, por homicidio, con la expresada agravante, sin estimar atenuante alguna.

Ofrecen peligro para los conductores de automóviles, varios árboles que se hallan en la carretera de Guanabacoa

Dieron comienzo los trabajos de construcción de una ruta en el Valle de Yaguajay. El Negociado de Electricidad de O. P. dicta severas medidas para evitar sucesos lamentables

El Alcalde de Yaguajay, Leovigildo Pérez y Pérez, ha notificado a la Secretaría de Obras Públicas haber comenzado los trabajos de la carretera de Yaguajay a la Playa de Carbó solicitando al efecto la oportuna cooperación oficial.

Esta arteria de comunicación por el interior del Valle de Yaguajay constituye una necesidad para beneficiar el núcleo de población existente en el central «Uarcisa», el antiguo ingenio de Carbó, las colonias «La Palma», «La Luz», «Bofill», el demolido ingenio «Soberano», el central «Victoria» y otros núcleos, intensificando el movimiento de productos agrícolas, el comercio, los cortes de leña, el carbón en los numerosos cayos que existen frente a Yaguajay, y siguiendo la costa hasta la provincia de Camagüey, incluso la pesca y otras actividades, y a corta distancia de Caibarién.

Esa rica comarca cañera hoy necesita la apertura de nuevas actividades, y para ello son necesarias las vías de comunicación.

Ofrecen peligro los árboles de una carretera

La Comisión Nacional de Transporte ha comunicado a la Secretaría de Obras Públicas, que ofrecen gran peligro para el tránsito automovilista los árboles que crecen fuera del contén en la carretera de Guanabacoa, propensos a los accidentes. Por la Superioridad de Obras Públicas, se ordenará una inspección a fin de remediar dicho peligro.

Extraordinaria importancia de los servicios del Alcantarillado

Las obras construídas hasta ahora por el Negociado de Alcantarillado en la conservación de su sistema, más las realizadas con el aporte de particulares, representan un costo aproximado de 15 a 18 millones de pesos, lo que da una idea de la importancia de ese sector oficial.

Ultimamente se han venido haciendo grandes ampliaciones de la red, con cargo a fondos de particulares y se tienen proyectos aprobando cloacas y entubamientos de arroyos en la Habana, Luyanó, Cerro, Vedado, con un costo superior a cien mil pesos. No obstante, donde más falta hace una fuerte inversión por parte del Gobierno es en la Planta de Bombas de Casa Blanca, para sustituir la anticuada maquinaria cuyo desgaste apenas admite reparaciones eficientes.

La seguridad ciudadana

Resulta positivamente beneficiosa la labor del Negociado de Electricidad de la Secretaría de Obras Públicas para salvaguardar la vida de las personas, velando por el cumplimiento del Decreto-Reglamento promulgado por el Presidente de la República, para la aplicación de la corriente eléctrica para usos industriales y domésticos, con voltaje que varía de 110 a 440 voltios, lo que se viene haciendo con la mayor garantía posible al extremo de que no se conocen casos en que haya habido que imponer sanciones.

Las últimas obras ejecutadas en el Bosque

Los directores de las obras del Bosque de la Habana, han informado de los últimos trabajos efectuados en aquel lugar:

—Construcción de una gruta de piedra y colocación de un altar de mármol, con una imagen de Nuestra Señora de la Caridad del Cobre.

—Construcción de tres glorietas miradores, instaladas en lugares desde los cuales se admiran bellas perspectivas.

—Construcción de una carretera hasta la calle Calzada del Vedado.

—Siembra de árboles, chapeo y limpieza en todo el Bosque, y la construcción de caminos para paseos a caballo.

TIENEN 10,091 EMPLEADOS EN ACTIVO LOS FERROCARRILES UNIDOS Y LA HAVANA ELECTRIC

Se propone la Delegación de Maternidad aumentar ahora las aportaciones a la Caja Obrera. 17,000 pesos cuentan los servicios de la Clínica de Maternidad que se construye

La Delegación Provincial de Salud y Maternidad de la Habana ha dado instrucciones a sus funcionarios e inspectores para que activen sus gestiones cerca de los patronos y obreros, a fin de que respondan con sus aportaciones al sostenimiento de la Caja de Maternidad, teniendo en cuenta que en la II Conferencia Interamericana del Trabajo se demostró que Cuba figura en primer lugar entre los paises del continente americano en lo que se relaciona con el mejoramiento social del proletariado, destacándose la implantación del Seguro de Maternidad, y el funcionamiento perfecto de esa dependencia, considerada como modelo.

Obreros y empleados de los ferrocarriles

El doctor Salvador Juncadella ha elevado un infome al Director le Higiene y Previsión Social, dándole a conocer el número de empleados y Obreros que se encuentran relacionados en esa Delegación, pertenecientes a los Ferrocarriles y Havana Electric, por los cuales contribuyen sus patronos, figurando los Ferrocarriles Unidos de la Habana, con 7,608; Ferrocarril Cubano de Hershey, 599; Hershey Terminal 44; Compañía Cubana Internacional de Expreso, 818 y Havana Electric Ry Co., 3,023.

Compran el herraje para la clínica de Maternidad

La Junta Central de Salud y Maternidad ha celebrado el contrato para adquirir los herrajes que han de ser utilizados en el Hospital Provincial de Maternidad de la Habana, (Clínica Provincial de Maternidad Obrera), que está construyéndose en la Calzada de Columbia, frente a la Ciudad Militar. Tiene un costo de $6,722.67, moneda americana. La adquisición de los servicios sanitarios costará $16,899.35.

Primas mínimas de seguros contra accidentes

La Comisión Revisora de Primas Mínimas contra accidentes del Trabajo, celebró sesión acordando quede constituída permanentemente la Comisión, hasta que se concluyan los estudios relacionados sobre ese problema, y elevar después al Secretario del Ramo, la nueva tabla de primas que ha de regir durante el año próximo.

La Comisión conoció la solicitud rebaja de prima formulada por la Compañía Nacional Cubana de Aviación.

Revisan el catálogo de mecanismos

Se reunió la Junta Técnica de accidentes del Trabajo, bajo la presidencia del ingeniero Bernardo Ortiz para iniciar la revisión del Catálogo de Mecanismos para la prevención de los accidentes del Trabajo, esperando dejar terminada esa labor a mediados del presente mes, elevando entonces un informe al Secretario del Trabajo.

MONTANDO UNA BICICLETA

Miguel Pedro García, de 18 años de edad y vecino de Madrid 59, sufrió lesiones de carácter menos grave, al caerse de la bicicleta que montaba en la esquina de Santa Rosa y Acierto.

HAY QUE HACER NUEVOS SEMILLEROS DE TABACO A CAUSA DE LA LLUVIA EN TODA VUELTA ABAJO

PINAR DEL RIO, diciembre 5. DIARIO. Habana.—Por creerlo de verdadero interés para nuestros lectores, reproducimos lo que sobre la cosecha de tabaco en esta provincia dice en su última edición el colega «Heraldo Pinareño», quien siempre se ha interesado grandemente por los problemas tabacaleros.

Dice así el citado colega:

«Las noticias que nosotros hemos publicado sobre los daños causados por el pasado temporal a las siembras de tabaco que se habían hecho en octubre han sido comentadas en la Habana, en el sentido de que no era tanto el daño causado.

«Nosotros, que estamos acostumbrados a dar noticias tabacaleras exactas, podemos afirmar que ese temporal de aguas ha barrido los semilleros y las siembras que se hicieron.

«Fueron de tal magnitud las aguas caídas, que éstas por estar tan enchumbados los terrenos corrían por sobre éstos como si fuesen arroyos.

«No hay semilleros y los pocos que han quedado en pie están tan aguados, que no sirven para nada.

Hay que preparar, como ya se está haciendo, nuevos canteros de semilleros. En aquellos terrenos que ya están oreados se le está dando ya el primer paso de arado para hacer las siembras en enero entrante.

«Los cosecheros de tabaco con quienes hemos hablado sobre este problema, nos dicen que éste es un año similar al de 1911, en que por las condiciones atmosféricas reinantes tendremos una cosecha tardía, corta, pero con los caracteres de una cosecha temprana atrasada en dos meses.

«De todos modos, resultará que tendremos una cosecha equivalente al cincuenta por ciento de una normal».

La Cartera Dactilar

Al objeto de resolver el pago de cuatro meses que se les adeuda a los empleados de la Cartera Dactilar conferenciaron con el Presidente los Secretarios de Gobernación y Hacienda.

Nuestra audición de esta noche.

★ OSWALDO ESCOBAR
★ GONZALO ROIG.
★ ORQUESTA ENCANTO.

EL ENCANTO presenta en su audición de esta noche al tenor OSWALDO ESCOBAR con la orquesta de Concierto de EL ENCANTO bajo la dirección del maestro Gonzalo Roig.

8 a 9 p. m.

CMCD, onda larga 630 kc.
COCD, onda corta 6130 kc.

La Voz del Aire, S. A.
AUDICIONES TRANSRADIO CUBANA, S. A.

El Encanto

A nuestros clientes del Interior.

Rogamos a nuestros clientes del Interior que deseen recibir nuestro folleto de juguetes para hacernos sus pedidos por correo, se sirvan enviarnos el siguiente cupón:

EL ENCANTO. Habana.

Nombre _____

Calle _____

Localidad _____

Provincia. _____

MARINA

El Encanto

7½ horas de trabajo para nuestro personal;

9½ horas diarias al servicio del público.

Desde las 8-30 a. m. hasta las 6 p. m. El Encanto está abierto sin interrupción en servicio del público y especialmente de las personas cuyas ocupaciones sólo les dejan tiempo libre de 12 a 2.

Esta ampliación de nuestros servicios al público, acogida con general simpatía, se lleva a cabo manteniendo para todos nuestros empleados la jornada especial de El Encanto de sólo 7½ horas diarias de trabajo, en las que se incluye el descanso de un cuarto de hora por la mañana o por la tarde para refrescar o merendar.

El Encanto

GRANDES VENTAS DE PASCUAS

¿A qué signos se reconoce una camisa bien hecha?

Las camisas de EL ENCANTO son famosas. El buen gusto masculino las celebra dentro y fuera de Cuba, convirtiéndose así en un orgullo de la Industria Nacional. La responsabilidad de esta fama, cada vez más extensa, recae en la elegancia de las telas y en la perfección del corte y de la confección, cuyas excelencias son los signos que permiten reconocer una camisa bien hecha.

De estos signos los principales son los siguientes:

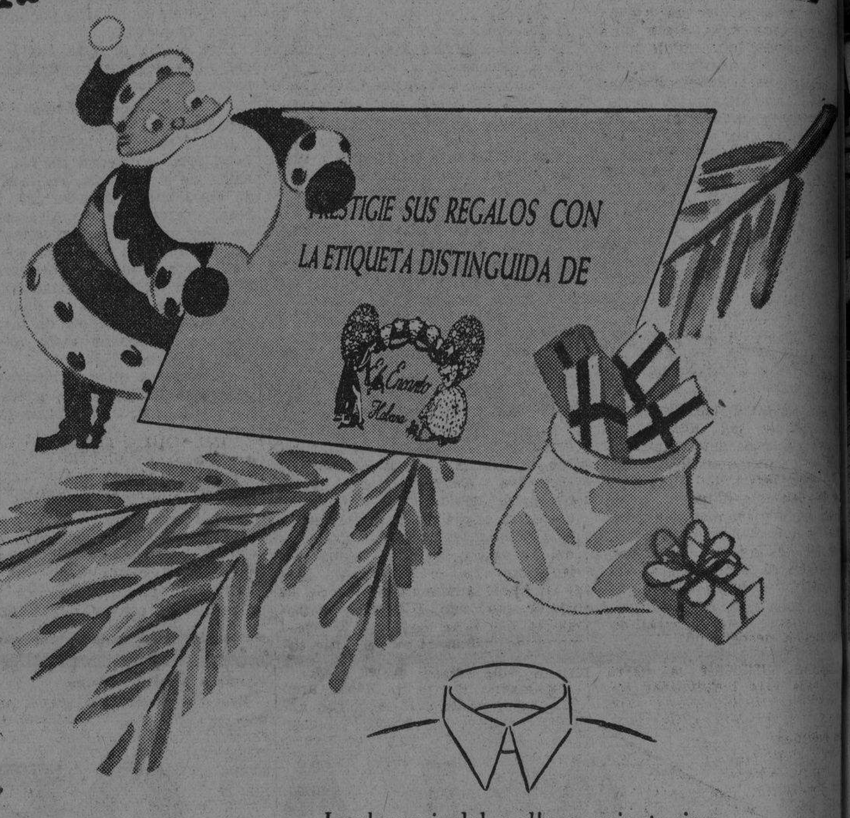

La elegancia del cuello, que sienta siempre impecablemente, aún después de prolongado uso, debido a las entretelas especiales usadas.

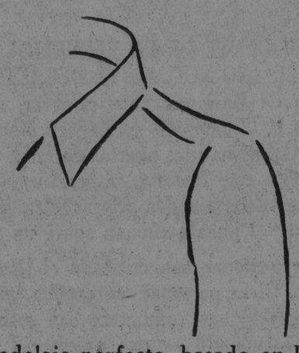

El modelaje perfecto, basado en la generosidad del corte y en la exacta proporción de las sisas, gracias al cual la camisa se adapta al cuerpo con natural elegancia. Es el resultado de más de 25 años de intensa especialización.

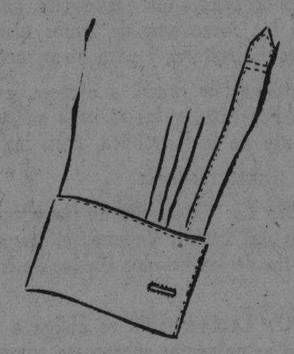

Las mangas y los puños, de proporciones justas, elaborados con arte y gusto para presentar el más pulcro aspecto.

La cartera, absolutamente sin costura, que da a la pechera la más nítida elegancia.

ESTOS CUATRO SIGNOS, VISIBLES EN TODAS LAS CAMISAS DE "EL ENCANTO", ACREDITAN LA ELEGANCIA DE UNA CAMISA.

Blancas, desde **1.75** Colores tejidos, desde **1.95**

M.E.C.D. 2016

SUPLEMENTO DIARIO EN ROTOGRABADO

DIARIO DE LA MARINA

ACTUALIDAD NACIONAL E INTERNACIONAL

LA HABANA, Miércoles, 6 de Diciembre de 1939.

EN CIRCUNSTANCIAS dramáticas para su país, acaba de hacerse cargo de la jefatura del gobierno de Finlandia el señor Risto Ryti, que era anteriormente gobernador del Banco Nacional Finlandés. La invasión de Finlandia por los rusos ha dejado al gobierno Ryti una labor delicada que cumplir. (F. W.)

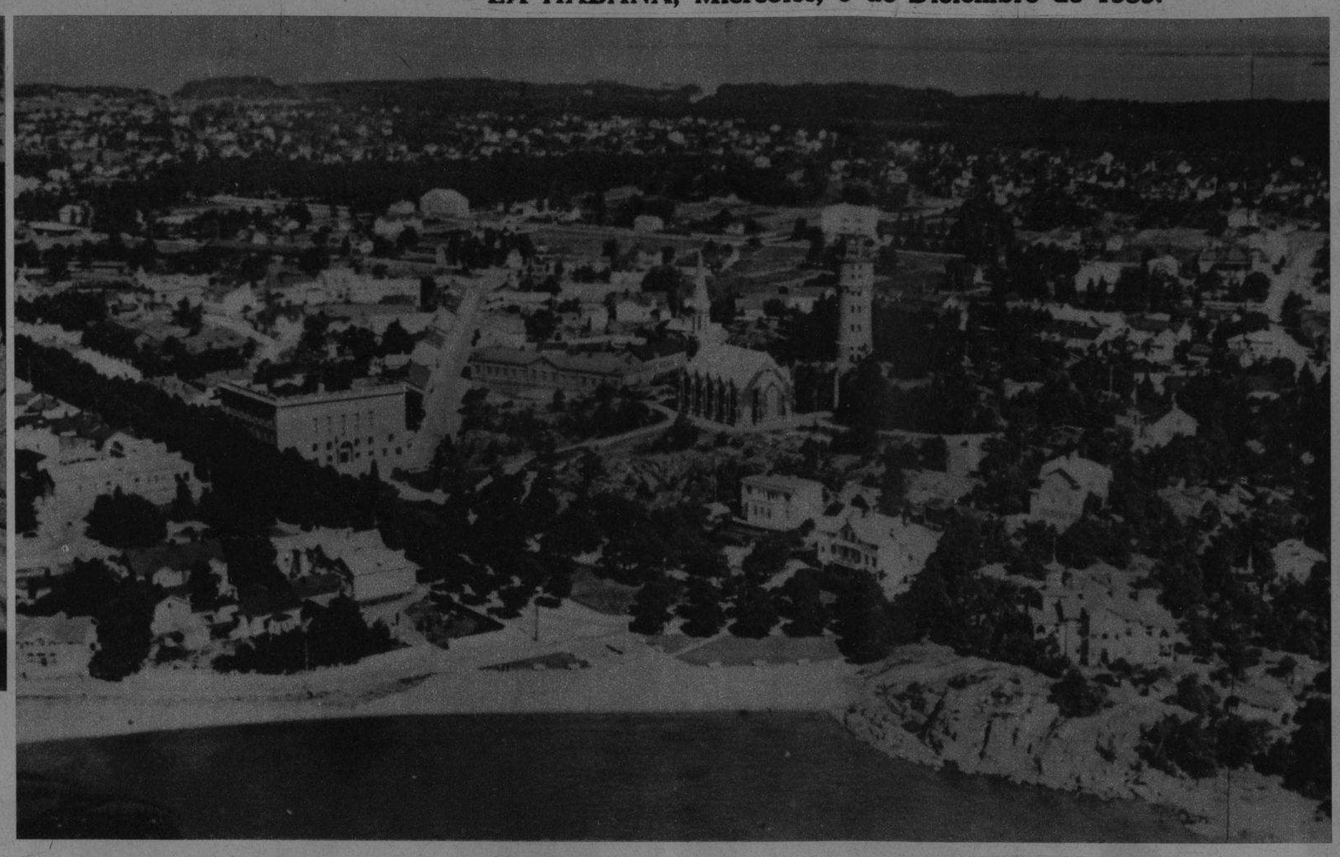

EN LOS PRIMEROS momentos de la invasión rusa, se dijo que la pequeña isla de Hangoe—parte de la cual se ve en la foto—había sido capturada por los rusos. Posteriormente se ha desmentido la noticia. (Hangoe es una base estratégica de enorme valor, que figuraba en las demandas rusas a Finlandia). (Foto Wide)

EL CORONEL Fulgencio Batista, que hoy, en una ceremonia que se celebrará en Columbia, entregará a su sucesor el mando del Ejército. (Foto D. M.)

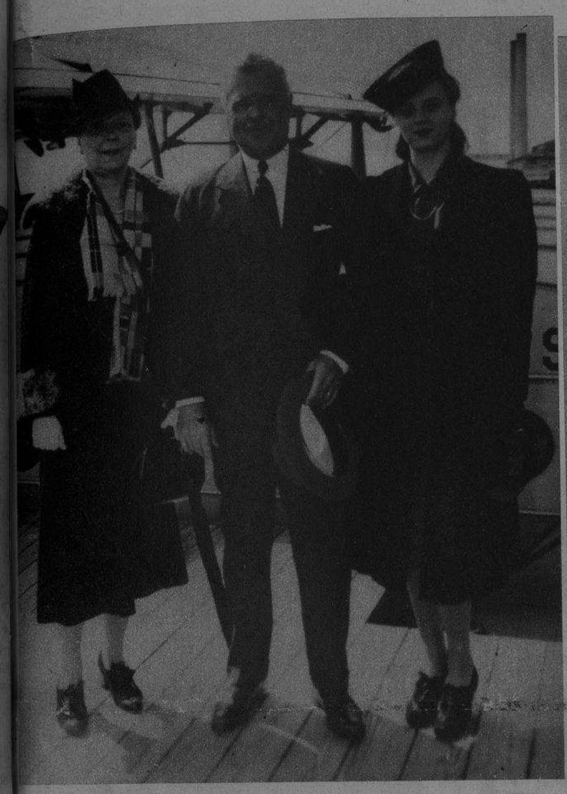

LOS RESTOS mortales del Excmo. Sr. Josuha Butler Wright, Embajador de los Estados Unidos, serán trasladados a su país a bordo del crucero «Omaha», que se halla en Guantánamo y llegará a la Habana mañana. En esta foto—una de las últimas tomadas al distinguido diplomático—aparece Mr. Wright junto a su esposa e hija, al regreso de su último viaje a los Estados Unidos—que hizo en un avión de la PAA. (Foto D. M.)

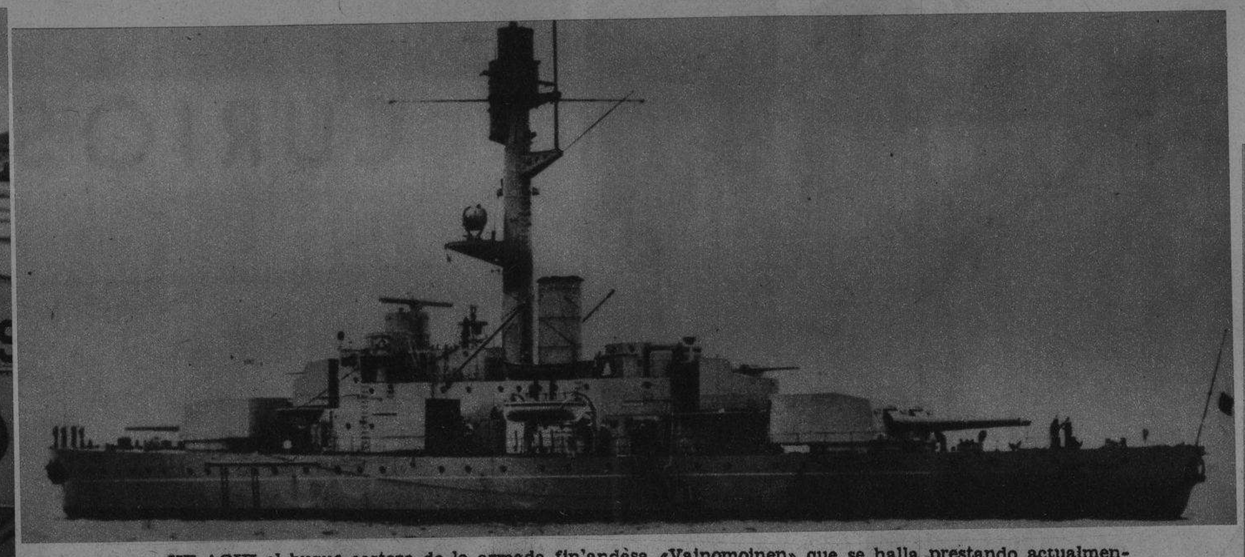

HE AQUI el buque costero de la armada finlandesa «Vainomoinen» que se halla prestando actualmente servicio de vigilancia y defensa en las costas del Báltico. Navios de poca movilidad pero de gran potencia, han impedido hasta el momento las incursiones rusas a las costas finesas. (Finlandia cuenta con otros buques de este tipo). (Foto Wide)

EL CORONEL José Pedraza, hasta ahora Jefe de la Policía Nacional, que se hará cargo hoy de la Jefatura del Ejército en una ceremonia que habrá de efectuarse en Columbia, sucediendo al coronel Batista en el mando. (Foto D.)

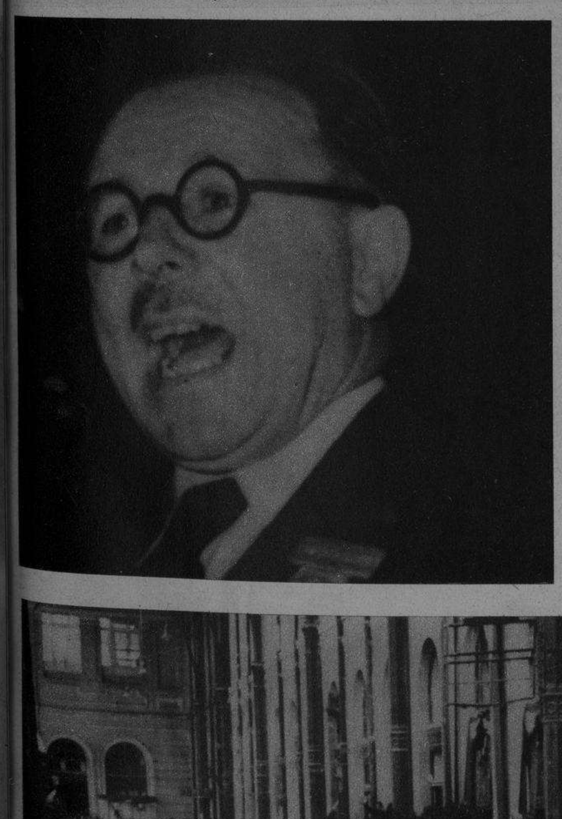

EL CORONEL Manuel López Migoya, que ocupará, desde hoy, el cargo de Inspector General de las Fuerzas Armadas, sustituyendo al coronel Pedraza. (Foto D. M.)

LOS RESTOS DEL GENERAL SANJURJO volvieron a España.—Los restos del heroico General a hombros de varios Jefes del Ejército español, a su llegada a la Estación del Norte, de Madrid. (Foto Hisp.)

EL COMANDANTE Bernardo García, que se hará cargo hoy de la jefatura de la Policía Nacional. En un acto que se celebrará, el comandante García será ascendido al grado inmediato superior. (Foto D. M.)

EL TENIENTE Coronel Ignacio Galíndez, ascendido en la vacante por el ascenso del coronel López Migoya, que ocupará por tanto, desde hoy, el cargo de Coronel Auxiliar del Ejército. (F. D.)

FLORIMOND BONTE, fundador del Partido Comunista francés y miembro de la Cámara de los Diputados, que fué arrestado el pasado 30 de noviembre en París, a la salida del Congreso, donde interrumpió repetidamente al Presidente del Consejo, M. Daladier. Bonté ha sido sumariado y comparecerá ante una Corte Marcial por violación del decreto que disolvía el partido comunista. (Foto Wide)

CUERPO ESPECIALIZADO.—El ejército finlandés cuenta con una organización especializada en la transmisión de mensajes a cargo de perros admirablemente adiestrados. La invasión rusa de Finlandia pone de relieve la organización militar del pequeño país del Báltico. (Foto Wide)

M.E.C.D. 2016

ESTE CAJON es una especie de Arca de Noé en pequeño, una «arquilla»; aunque para serlo le faltan muchos más animales. Pero en esta escena, además, hay todo un drama del sentimiento: Jiggs, el mono, ha adoptado estos cinco chivitos, a los que dispone, día a día, su hogar de paja. Están, con él, en la Isla de los Monos, de Hollywood. (Foto Wide)

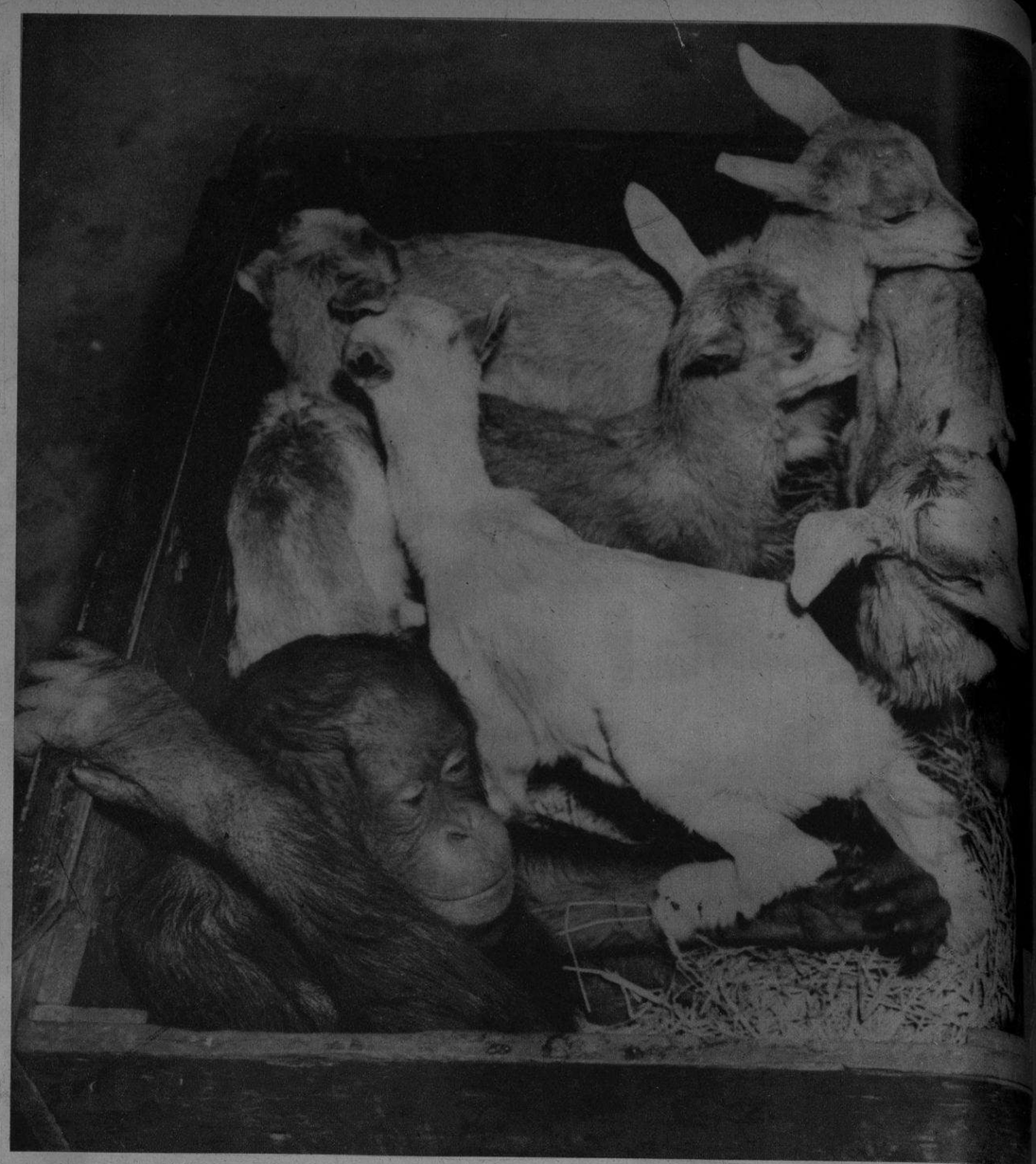

CURIOSIDADES

FUERA DE AQUI! —parece decir al público la «leona» Bessie, perteneciente al Circo Ringling, defendiendo a sus dos «babies». Actualmente se hallan en New York, haciendo las delicias del público. (Foto Wide)

EN VEZ de esa tristeza, debería estar orgullosa esta perra, a la que, tanto por humana como por la necesidad de llamarse de alguna manera, la llaman «Queenie». Y decimos que debería estar orgullosa porque tiene seis cachorros con evidentes inclinaciones a lo cómico. Siempre se refugian en las botas de los bomberos de Brooklyn. (Foto Wide)

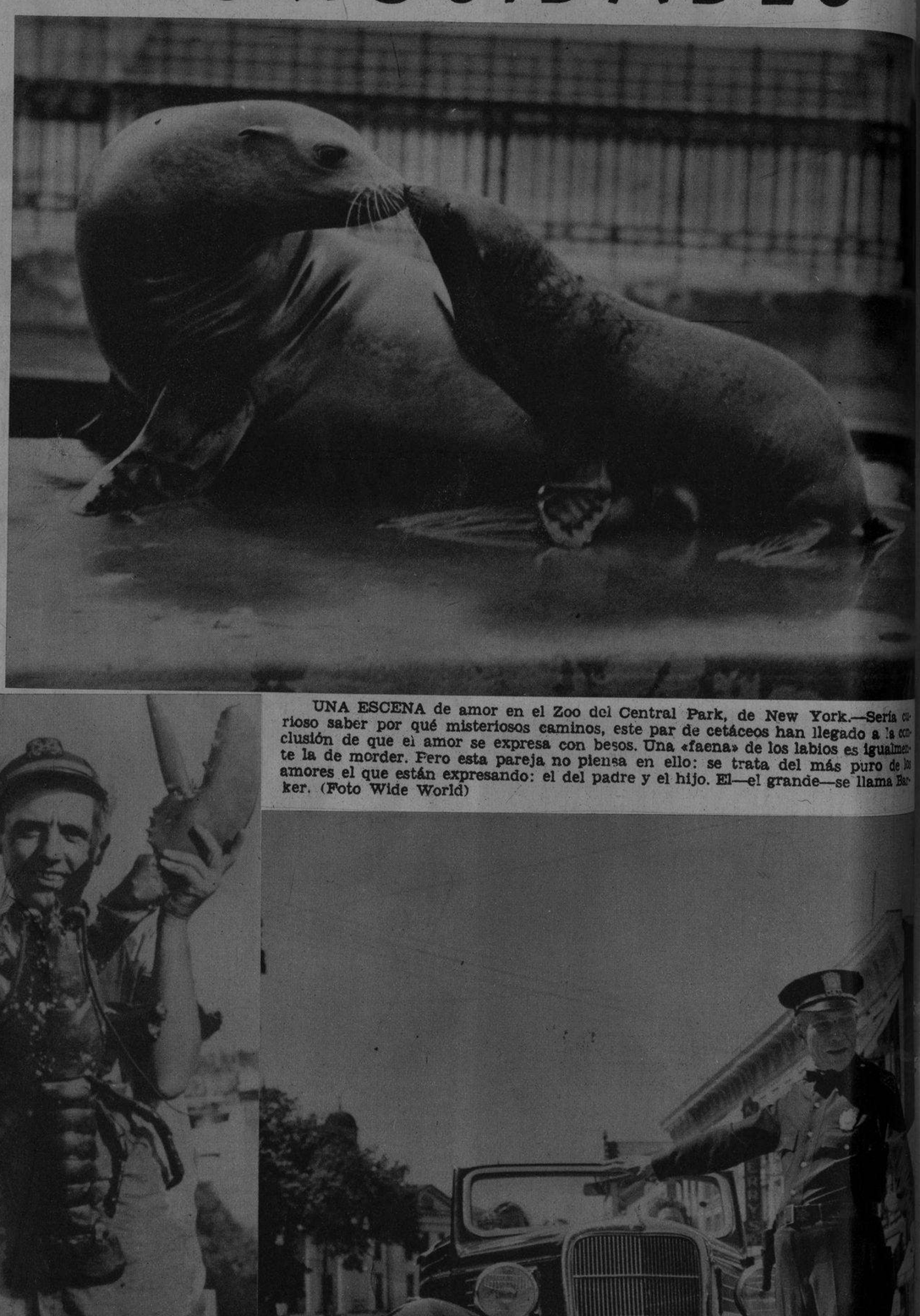

UNA ESCENA de amor en el Zoo del Central Park, de New York.—Sería curioso saber por qué misteriosos caminos, este par de cetáceos han llegado a la conclusión de que el amor se expresa con besos. Una «faena» de los labios es igualmente la de morder. Pero esta pareja no piensa en ello: se trata del más puro de los amores el que están expresando: el del padre y el hijo. El—el grande—se llama Barker. (Foto Wide World)

EL OSO POLAR vive tan campante fuera del Polo. Pero no olvida sus costumbres anteriores ni se embotan sus sentimientos. Sam—que está en Londres, encerrado, como su compañero del lado—acaricia un muñeco que le han echado. muy parecido a algún vástago que abandonó a la fuerza al ser cazado. ¡Y aun hay quien dude de los instintos maternales! (Foto Wide)

ORRIS F. Holt es un pescador profesional. El otro día—él, que está acostumbrado a las cosas raras—se asombró al pescar esta langosta, con la cual, después de comérsela, incluso puede construirse un instrumento para Jazz. Claro, que tan raro instrumento lo pescó 40 millas alejado de la costa (en New Jersey). (Foto Wide)

UN GUARDIA consciente; sobre todo, respetuoso con la maternidad. Paró el tráfico—¿por qué no?—en una calle de Newton (N. Jersey) para que pasara tranquilamente toda la familia. (Foto Wide)

A ESTE HERMOSO «Panda» le llaman «Feliz». No obstante, el rostro no es de los que pueden presentarse a un concurso de risa. Está en San Louis (Missouri) y costó la no despreciable suma de cinco mil pesos. Pesa 250 libras; no obstante, no es un «pesao», pues los niños se divierten de lo lindo viéndole esos ojos melancólicos. (Foto Wide)

M.E.C.D. 2016

JUVENTUD
Divino Tesoro...

POR primera vez aparecen juntos en la pantalla los nombres de las dos estrellas jóvenes y más populares de Hollywood: Judy Garland y Mickey Rooney.

Los ha presentado la Metro, teniendo como productor a Arthur Freed, que inicia su actuación como tal en la película «Babes in Arms». Mickey Rooney hace en esta película una labor completa como artista, en toda la gama que abarcan sus infinitas aptitudes: Tiene escenas dramáticas, escenas cómicas, canta, baila, hace imitaciones y toca diversos instrumentos. Sus talentos histriónicos han sido puestos a prueba y justo es confesar que ha triunfado en buena lid y a completa satisfacción del público y de la crítica. Y Judy Garland, por su parte no se ha quedado atrás. No sólo se ha lucido como artista, actuando, bailando y cantando, sino como diseñadora, pues todos los vestidos usados por las artistas en el número final de la película han sido diseñados por ella.

Cuando los encontramos, en uno de los ensayos del número final de «Babes in Arms», Judy estaba feliz. Celebraba aquel día su cumpleaños, los dichosos «sweet sixteen», (16 justos); la bella hija del presidente del Salvador, Esperanza Domínguez, acababa de invitarla personalmente para un baile, que en honor de Judy, daba su padre y sus compañeros de película la habían sorprendido en el «set» con un magnífico radio, que la tenía maravillada.

No nos fué muy fácil, por esto, el conseguir llevarla a un rincón del «set» para conversar con ella. Pero cuando lo logramos y la tuvimos poco menos que prisionera, comenzamos por reprocharla el exceso de energía de que hace alarde y su incesante ir y venir de un lado a otro sin parar. Y ella contestó a nuestro reproche:

—Yo no quiero desperdiciar ni un solo minuto de mi vida. Y para aprovecharlos todos, sin perder uno, hay que ser activa y enérgica, como yo soy.

La dinámica criatura nos dejó callados con esta respuesta y comprendimos que como ella es la generación actual.

—El cine me ha enseñado mucho—sigue diciendo Judy. —Y de estas enseñanzas he sacado la consecuencia de que la vida debe vivirse de acuerdo con los años que uno tiene. Ahora brinco, corro, juego, no uso maquillaje y visto siempre de «sport». Mis amigas se asombran de que no quiera aparecer mayor de lo que soy. Dentro de un par de años tendré que cambiar a la fuerza de táctica, poniéndome más seria. Y quiero aprovechar lo que me queda de ser simplemente una chica, sin responsabilidades ni siquiera conmigo misma.

Como se ve Judy tiene sus ribetes de filosófica y en su modo de pensar se diferencia no poco de otras artistas.

Cuando la preguntamos si vive enamorada de su arte nos replica:

—Por el momento sí. Pero yo creo que las ambiciones de las personas cambian con los años. ¡A lo mejor cuando sea mayor no me gusta el cine! Pero en todo caso pienso estar preparada para tomar otro rumbo. Yo estoy economizando para ingresar en una escuela de Leyes y estudiar abogacía. Eso de ser abogado y poder ayudar a las gentes a solucionar sus problemas me fascina. Yo deseo ser útil al prójimo y por el momento creo que lo soy haciéndole reir. ¿No cree usted?—nos interroga más que con la voz con los ojos, muy abiertos, muy redondos, muy ansiosos de nuestra respuesta.

Se la damos afirmativa, y nos despedimos, para tratar de echarle «el guante» a Mickey Rooney, antes de perderla de vista.

Pero antes de dejarnos, Judy nos muestra un brazalete lleno de dijes.

—Mire usted—nos dice—. Ya tengo en mi pulsera un dije más, y el que más estimo. Es una estrella de diminutos diamantes, regalo de mi madre. Tengo que conservarla, porque es de «quita y pon». Está sujeta con un pequeño eslabón y si no la merezco desaparecerá de la pulsera hasta que de nuevo la gane. Es condición impuesta por mi madre al hacerme el regalo.

Judy Garland no perderá la estrella porque por sus venas corre sangre de artista y pertenece por herencia al teatro. Si ha llegado a la altura no puede descender, sino seguir subiendo hasta la cima. Así lo aseguramos y Judy ríe feliz al alejarse de nosotros.

Atrapamos en el acto a Mickey Rooney, la figura más importante del cine actual si nos atenemos a las estadísticas, que aseguran que es el artista que ha ganado más dinero en el año dejando en segundo término a James Cagney y en tercero a Bette Davis. Es decir, que ha ganado más dinero precisamente, no. Pero si que ha dado a ganar a los productores, porque se le considera como la atracción máxima de taquilla.

En la actualidad, según nos dice, él gana la suma redonda de mil dólares por semana, más un bono de diez mil pesos por película. Con esto está satisfecho. Tiene su casa propia, su automóvil, su piscina de natación y su criado. No necesita más por el momento. Cuando termine su actual contrato con Metro, ya será otra cosa. Le queda tiempo de sobra para pedir, pues acaba de cumplir los 19 años.

El verdadero nombre de Mickey Roone es Joe Yule, y a los 15 meses de nacido andaba ya por los escenarios, haciéndose aplaudir de los públicos, en el acto de variedades de sus padres.

Cuando Mickey no tenía todavía cinco años se separaron sus padres, y él se vino a vivir con su madre a Hollywood. La madre trató de conseguirle trabajo en el cine sin lograrlo. Hasta que un día se abrió un concurso para buscar un niño que pudiera representar el conocido tipo de la historieta cómica «Mickey McGuire». Con un corcho quemado tiñó la madre el pelo rubio de Mickey y le presentó en el concurso, que él ganó inmediatamente entre cerca de 3.000 concursantes. Cuando fué ya muy grande para la serie de Mac Guire no pudo seguir usando este nombre, y se le ocurrió entonces el de Rooney, que casa a maravilla con Mickey.

Todo esto nos lo refiere el artista apresuradamente con sonrisa picaresca, al evocar los recuerdos de su vida intensa, aunque corta.

—Ahora —nos dice— estoy contento, porque mi padre tiene un contrato en Metro para hacer pequeñas partes y por primera vez vamos a trabajar juntos en mi próxima película de la serie del Juez Hardy, «Judge Hardy and Son». Mi padre tiene la parte del dueño de un garage que me vende una llanta de automóvil usada. ¡No veo el momento de hallarme con él ante la cámara!... ¡Ya puede estar seguro de que no habré de «robarle» la escena!...

Al preguntarle qué prefiere en su trabajo, nos responde:

—Todo me gusta por igual. Pero, pensándolo bien, creo que prefiero las imitaciones.

Pero las grandes ambiciones de Mickey no son las de ser artista, sino las de llegar a ser director. Ya media una promesa de Metro para darle el entorchado en la ocasión oportuna. Y con esta promesa Mickey es feliz...

Para él, como para Judy Garland, la vida es grata. amable, alegre...

La Juventud y el Triunfo les llevan de la mano. Y con tales compañeros todo viaje es cómodo y fácil.

María FERNANDA ALTAMIRA
Hollywood, noviembre, 1939.

M.E.C.D. 2016

CON MOTIVO de haber sido invitado a la Convención General en Dayton (Ohio) por la fábrica de la poderosa industria «Frigidaire», los vendedores de la Compañía Cubana de Refrigeración Eléctrica Distribuidores en Cuba de «Frigidaire», se reunieron para testimoniarle su afecto y su cariño al Jefe de Ventas señor Tomás L. Montoro que al frente de este Departamento ha obtenido tan señalados éxitos. A su derecha se encuentra el señor Modesto Ulloa, Ingeniero Supervisor del Departamento de Servicios y Ventas, y a su izquierda nuestro compañero Santiago Cano y el señor Rogelio Portela que interinamente pasa a ocupar el puesto de Jefe de Ventas. (Foto D. M.)

LOS DOCTORES—de izquierda a derecha—Francisco G. Monteavaro, Ricardo Núñez Fortuondo y Plinio Montalván, aparecen en el «roof» del Hospital de Ojos de Manhattan (New York), donde el último sirve como especialista en esa rama de la Medicina. Los dos primeros hicieron una visita al doctor Montalván, deteniéndose en el examen del Hospital citado. (F. D. M.)

UNA BELLA mujer y una joya de un millón.—El famoso diamante Jonker, cuyo valor se hace ascender a un millón de dólares, fué exhibido por la hermosa Brenda Frazier, de la alta sociedad de New York. Para esa exhibición—la primera desde que el diamante fué cortado y montado—la famosa modista Mabel McIlvain confeccionó este traje origina que le da un parecido a las pinturas de Velázquez. La alhaja se exhibió en el Ritz Carlton. (Foto Wide)

OSCAR CHRISTIANI, estrella ecuestre del Circo Santos y Artigas, en un sensacional salto mortal de caballo a caballo. (Foto D. M.)

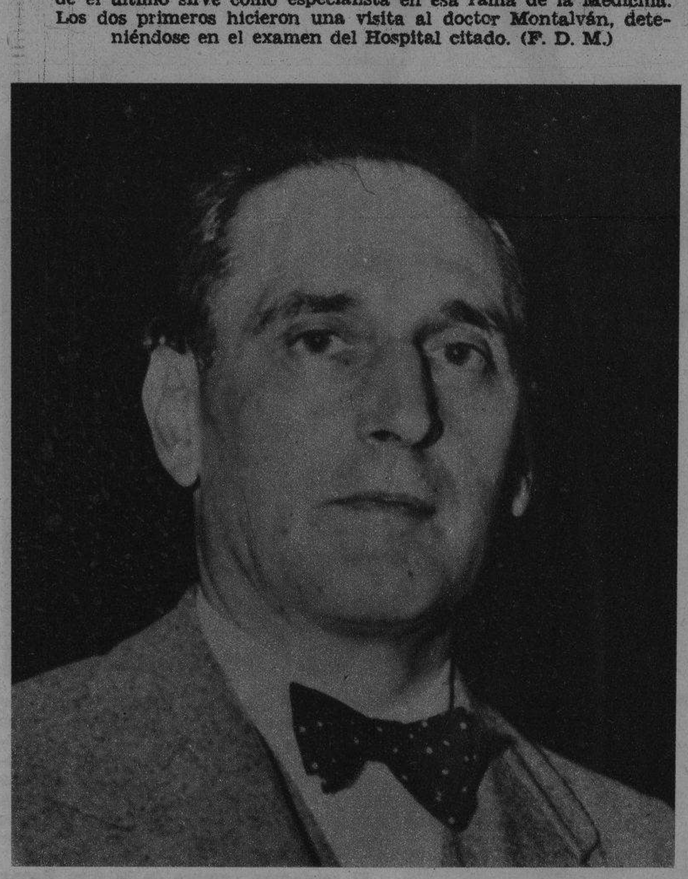

F. ARTHUR Schoenfeld, Ministro de los Estados Unidos en Helsinki, que trasladó la Legación a unos 30 kilómetros de la capital finlandesa, después de los bombardeos efectuados por los rusos. (Foto Wide)

PARA DESPEDIR de la vida de soltera a la señorita Ofelia de la Cruz, cuyo enlace con el joven Leopoldo Ochoa se celebró el sábado último, hubo un almuerzo en el Vedado Tennis Club dias pasados donde se congregaron con la festejada el grupo numeroso de sus amigas que posaron para nuestro repórter gráfico. (Foto D. M.)

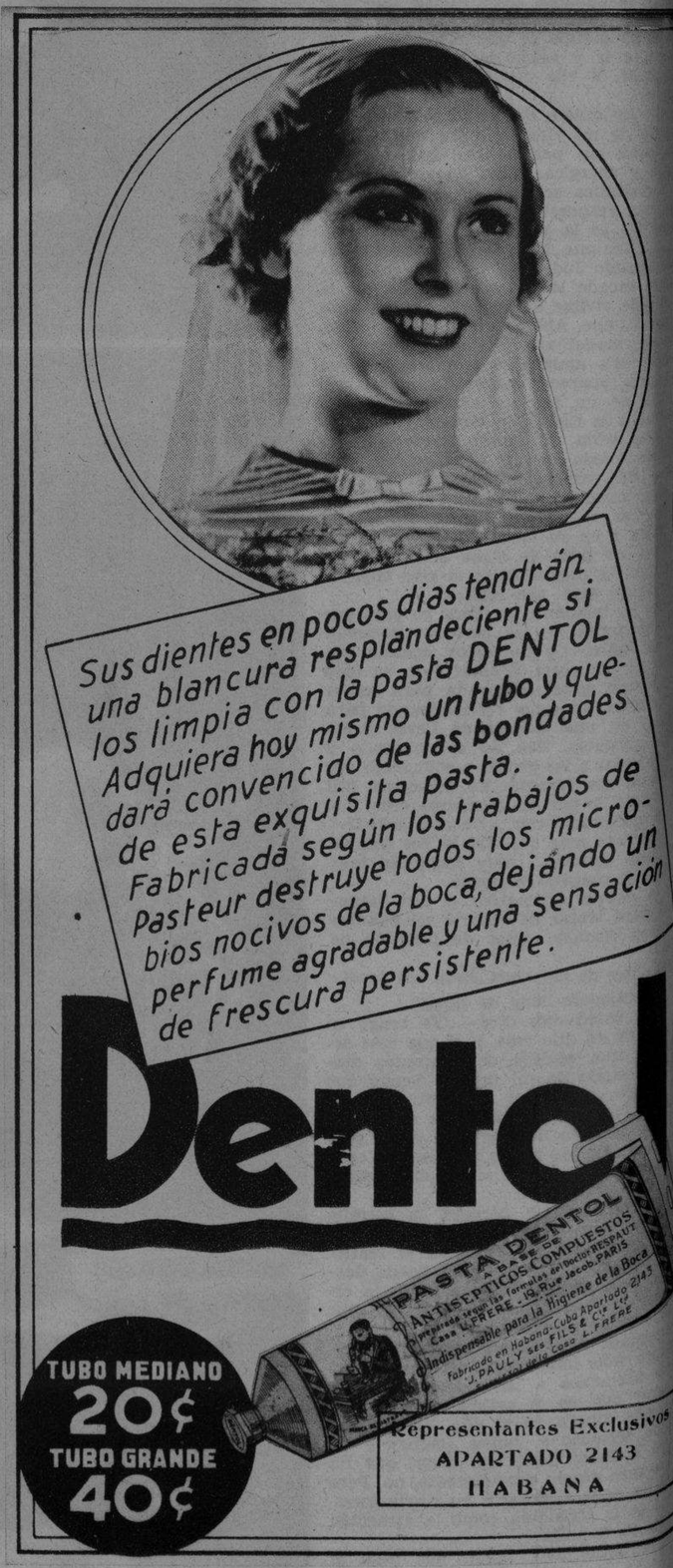

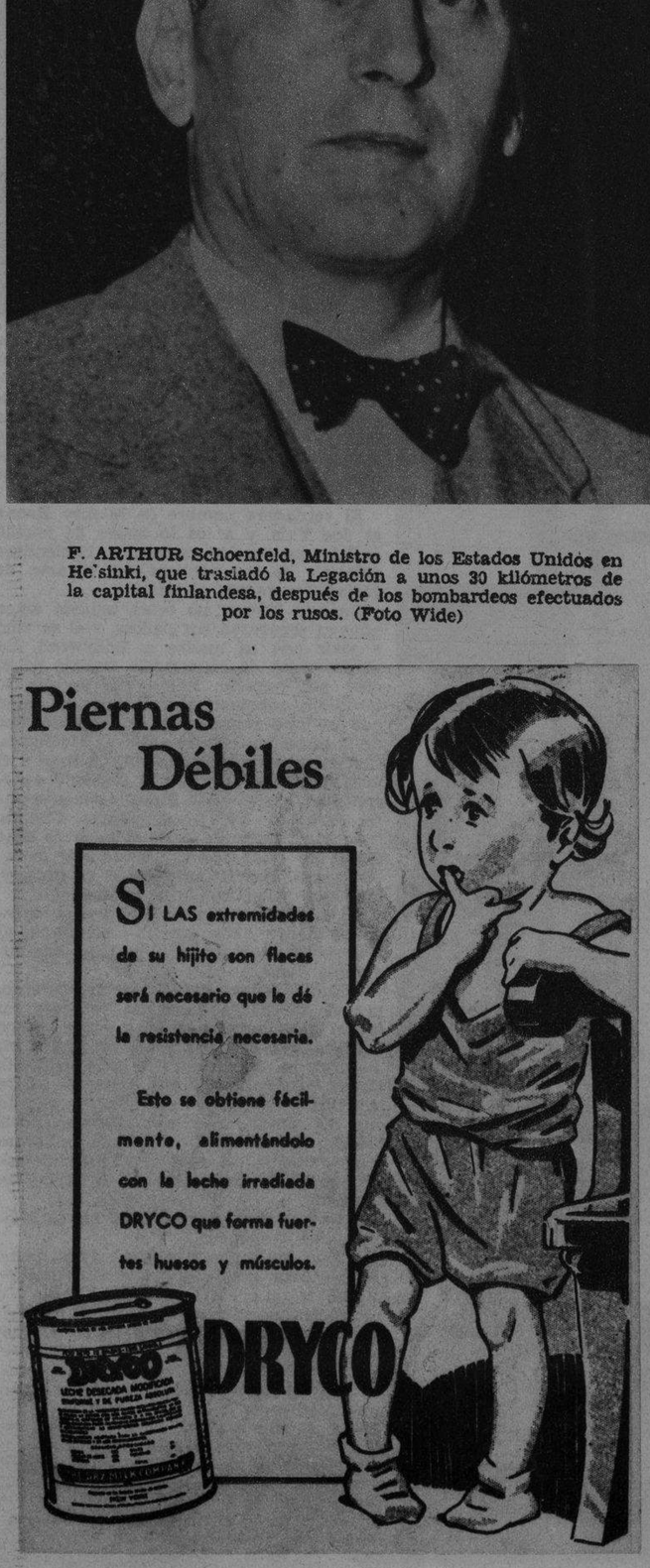

EN EL COLONY CLUB, de Chicago, uno de los lugares más aristocráticos de aquella ciudad, ofrecieron un party el millonario americano Leon Mandel y su esposa cubana, Carola Panerai, para festejar al Alcalde de la Habana, doctor Beruff Mendieta y su esposa Gloria Guerra, así como a los esposos Chano Sampedro y Lala Carreño, los cuales aparecen en este grupo. Los señores de Mandel llegarán a Cuba el próximo día 20, con el fin de pasar una temporada entre nosotros. (Foto D. M.)

M.E.C.D. 2016

La Nueva España

CONSIGNAS EJEMPLARES

SECCION Z

TELEFONOS:
Dirección M-2856
Jefe de Redacción M-1287
Sección de Sports M-7912

DIARIO DE LA MARINA

TELEFONOS:
Quejas M-7911
A. Clasificados. . M-7918

SECCION Z

AÑO CVII — ACOGIDO A LA FRANQUICIA POSTAL — LA HABANA, MIERCOLES, 6 DE DICIEMBRE DE 1939 — EL PERIODICO MAS ANTIGUO DE CUBA — PAGINA TRECE

POR LA VERDAD DE ESPAÑA

HA SIDO APROBADO YA EL PROYECTO MEDIANTE EL QUE SERAN CONVERTIDAS EN TERRENOS FERTILES DE REGADIO 19,000 HECTAREAS DE TIERRA ESTERIL

SON MUY CONTADAS LAS ESTATUAS Y MONUMENTOS DE LA CAPITAL QUE FUERON DESTRUIDOS O HAN SUFRIDO DANOS

Uno de los que más han sufrido es el erigido en el Parque del Oeste a los héroes de Filipinas y Cuba

Las tres fuentes monumentales quedaron incólumes, y lo mismo las estatuas de Generales, políticos y sabios, las de artistas y poetas y el alto monumento a Cristóbal Colón

MADRID, Dic. Especial.—Las estatuas de Madrid han pasado la guerra con leve daño.

Pocas han quedado maltrechas o desaparecidas. Una, la de la Reina Isabel II, en el centro de la plaza de su nombre, estatua de escaso valor artístico que fué quitada al proclamarse la república en 1931, no ha vuelto a ser colocada en su sitio.

Las de algunos de los Reyes de España, que de lo alto del Palacio Real habían sido trasladadas a la Plaza de Oriente y Paseo de Estatuas del Retiro hace años, han sufrido algunos daños, pero están reparándose. Su valor escultórico y artístico es muy poco.

En lo restante, la ciudad ha conservado todas sus principales estatuas sin daño, algunas rodeadas de sacos terreros, otras a cuerpo limpio.

De todas las estatuas madrileñas, la más grande y monumental es la de Alfonso XII, situada en el Parque del Retiro, cerca del Gran Estanque, en un semicírculo de arcos con estatuas diversas representando alegorías del trabajo, la paz, atributos de España. En el centro sobre una amplia gradería se alza un gran zócalo hueco, en cuya altura se levanta la estatua ecuestre del Rey, padre de Alfonso XIII y pacificador, con su advenimiento, del país en 1874.

Este manumento iba a ser destruído por los republicanos en los primeros días de proclamarse la república, pero después de varios esfuerzos infructuosos, quedó en pie y ha sufrido muy poco en el sitio que Madrid aguantó largos meses.

Síguele en calidad la estatua de Colón, magno monumento en que éste surge en lo alto de una columna estriada, sito en la Plaza llamada de Colón entre los clásicos paseos de Recoletos y la Castellana.

Este tampoco, no obstante hallarse a una gran altura y en un sitio castigado por bombas y obuses, no ha sufrido daños.

Tres grandes fuentes monumentales tiene Madrid en sus calles, la de Cibeles, Neptuno y la de las Cuatro Estaciones. Las tres están situadas en el Prado a una distancia una de otra de unos cientos de metros. Cubiertas por sacos terreros, han permanecido incólumes todo el sitio, sufriendo sólo escasos desperfectos.

La magna Puerta de Alcalá, arco de triunfo de Madrid, en cuyas arcadas se habla de colocar el cuerpo de José Antonio Primo de Rivera, tampoco ha tenido desperfectos de importancia.

Incólumes han quedado las numerosas estatuas ecuestres de generales y caudillos; las de políticos como Cánovas, Castelar, Bravo Murillo; las de artistas como Quevedo, Cervantes, Velázquez, Rosales, Chapí, Campoamor; las de sabios como la de Cajal, y los grupos o figuras conmemorativas a los héroes del Dos de Mayo, a los caídos de Aviación.

Un monumento que no despertaba entre la crítica muchos elogios ha quedado destruído. Era el situado en el Parque del Oeste en memoria de los héroes y víctimas de las campañas de Cuba y las Filipinas en 1898.

La guerra y los disparos lo han dejado casi totalmente destruídos.

En pleno Parque del Retiro, sigue todavía intacta la estatua del Angel Caído, en el que el arte español levantó un monumento-fuente al demonio, cuando cayó en desgracia de Dios y bajó a los infiernos.

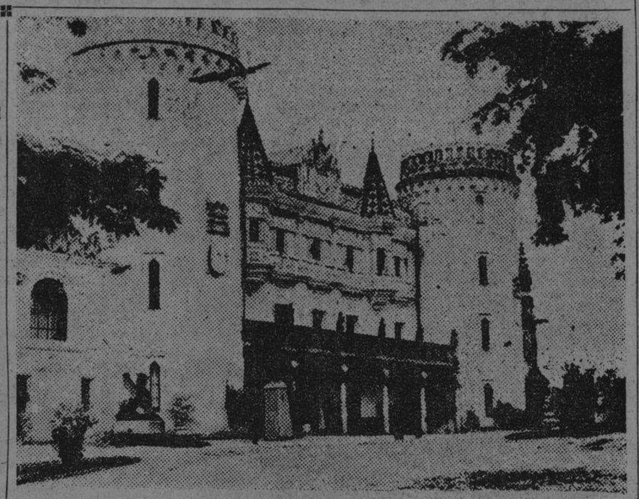

Fachada principal del castillo de Viñuelas, nueva residencia del Jefe del Estado, en Madrid.

Estos terrenos se hallan situados en la provincia de Murcia y en su mayor parte corresponden a Lorca

Será necesario hacer el trasvase de los rios Castril, de Granada y Guardal, de Murcia, para hacer dos pantanos, una red de canales de 190 kilómetros y un acueducto

MURCIA, Dic. Especial.—Un proyecto aprobado por el gobierno convertirá 19,000 hectáreas de tierra improductiva de la provincia de Murcia en fértiles y ricas zonas de regadío.

De la provincia murciana, Lorca es la más beneficiada con estas obras, afectando a más de 12,000 hectáreas de terreno secano.

Será necesario hacer el transvase de los ríos Castril de Granada y Guardal de Murcia para construir dos grandes pantanos, una red de canales de 190 kilómetros de largo y un túnel de conducción de aguas a dichos canales.

El agua transvasada se calcula será a razón de cinco metros cúbicos por segundo y uno de los pantanos, el de «Puentes», embalsará 93 millones de metros cúbicos.

La producción agrícola de estos millares de hectáreas alcanzá en la actualidad un valor de 28 millones de pesetas; con el plan a ejecutar se elevará a 236 millones.

El estado aumenta con esto sus ingresos, de 318,000 pesetas que ahora recauda, a más de cuatro millones de pesetas, además de tener un beneficio de cerca de 30 millones al utilizar los saltos de agua para energía eléctrica, que producirán los 190 kilómetros de líquido canalizado.

El tiempo calculado para realizar estas obras es de tres años. Durante éstos, millares de obreros de las provincias de Granada, Murcia y Almería, tendrán trabajo suficiente.

Los métodos primitivos que todavía subsisten en algunas partes de Murcia para la traída de aguas desaparecen al construirse este proyecto de la Confederación Hidrográfica del Segura.

El aumento del franqueo postal

MADRID, Dic. Especial.—El franqueo de las cartas en España ha subido desde 1900 hasta la fecha en casi un 200 por ciento en algunos casos.

Las cartas del interior costaban en aquella época 10 céntimos y las de provincias 15 cada 15 gramos, más una entrega de 5 céntimos obligatoria en el recipendiario.

Hoy se paga por las cartas del interior de las poblaciones 20 y para la circulación por todo el país, 40, por iguales pesos.

El precio de los periódicos

MADRID, Dic. Especial.—El periódico de cinco céntimos ha desaparecido de España.

Ese fué el precio de todos los diarios españoles hasta 1918, excepto «La Epoca», de Madrid, que conservó siempre el de 15 céntimos, siendo el diario defensor de las clases aristocráticas.

Los niños, atractivo madrileño

MADRID, Dic. Especial.—Uno de los mayores atractivos que ha vuelto a tener Madrid, Capital de una nación en paz, es el poder ver por las calles, los jardines y las plazas llenas de niños que juegan y corren.

Durante toda la guerra, el niño permanecía en casa, mal alimentado y tratando de protegerlo de los peligros de la calle que eran numerosos y graves.

Hoy, vuelta la normalidad, los jardines, las plazas y las calles se ven concurridas de madres y niñeras con chicos que juegan y van de un lado a otro, mostrando la bella actividad de la infancia que es sin duda una de las decoraciones que más animan a las ciudades.

El mejor presente para PASCUAS

Cumplimente a sus amistades y estimule a sus empleados obsequiándoles billetes de Lotería para el Gran Sorteo de Navidad

PREMIO MAYOR: $250,000

PRECIOS ESPECIALES A REVENDEDORES DE TODA LA REPUBLICA

Regale medio billete y resérvese otro medio del número que adquiera en

LA DICHOSA

OBISPO Y COMPOSTELA
Teléfono A-6770. Apartado 748. Habana

...haga suyo este 1|4 de millón!!

REGRESO A PARIS, DE SUR AMERICA, EL DR. GREGORIO MARAÑON

PARIS, diciembre 5. (Havas).—Hoy llegó a esta ciudad, procedente de la América del Sur, donde ofreciera una serie de conferencias, el doctor Gregorio Marañón, quien se declaró encantado de su recorrido y de la acogida que le fué dispensada. El doctor Marañón tiene el propósito de permanecer algún tiempo en Francia.

Santiago Iglesias el Comisionado de Puerto Rico, murió

Se había enfermado de la Malaria después de la visita que realizó a México y Cuba

WASHINGTON, Dic. 5. (AP).—Esta noche se estaba formulando los planes para un funeral congresional al Comisionado Residente de Puerto Rico, Santiago Iglesias, quien falleció en la madrugada de hoy, a consecuencia de la malaria que padecía el 26 de noviembre a su regreso de visitas a México y Cuba.

Kenneth Romney, Sargento de Armas de la Cámara de Representantes, en la que Iglesias prestó servicios durante siete años, dijo que los congresistas escoltarán el cadáver juntamente con los parientes del extinto hasta San Juan, Puerto Rico, donde recibirá sepultura.

La viuda de Iglesias se propone embarcar el jueves en Nueva York para San Juan con el féretro. Le acompañarán su hermano, el doctor Eugenio Bocanegra López, su hija, Laura Paz Iglesias y sus hijos Eduardo, Manuel y Tomás.

El Presidente Roosevelt dijo que estaba «terriblemente apenado» por la muerte del Comisionado Residente de Puerto Rico, Santiago Iglesias.

«Era un viejo amigo mío», dijo el Presidente a los periodistas. «Le conocía desde hace muchísimos años».

Comunican de San Juan, Puerto Rico, que el Gobernador Leahy ha ordenado que la bandera ondee a media asta con motivo de la muerte de Santiago Iglesias y ha dictado una proclama según la cual permanecerán cerradas las escuelas el día de su entierro.

La proclama del Gobernador Leahy hace referencia a la inquebrantable devoción de Iglesias a la isla de adopción y su consagración a los más altos ideales.

En Puerto Rico organizó el trabajo y constituyó el partido socialista, sirviendo como Senador quince años antes de ir a Washington como Comisionado Residente.

A Través de Galiciá

LA HEROICA GALLEGA DE ESCOMBRERAS

Un episodio de la epopeya española.

Van pasados siete meses desde el dramático episodio del «Castillo de Olite», sumergido frente a Cartagena, y está tan vivo el recuerdo que parece que fué ayer.

Cuando en uno de los pasados días la palabra elocuente del cultísimo coronel del Regimiento de infantería de Zamora, señor Nevado de Bouza ensalzaba en nuestro cuartel de Atocha la valentía y la abnegación admirables de que dieron muestra en tales momentos la tropa y la heroica ferrolana Carmen Hevia de Saavedra, creímos revivir en todo su patetismo las cruentas y sublimes escenas evocadas.

Y a fe que el hecho y la denodada intervención de la brava mujer gallega merecen que se los recuerde, enaltezca y premie. No son, no, bastante conocidos.

Era ya al final de la guerra.

Se recordará que por tierras de Levante y de Cataluña avanzaban victoriosos los soldados del Caudillo Franco, llevando por delante al enemigo en derrota.

De pronto... Se supo que Cartagena, baluarte del marxismo, se rendía Lo dijo una radio desde la misma plaza militar, lo difundió un semáforo: Habían reconquistado, por sorpresa, alguno de los fuertes, en un audaz golpe de mano, los mismos soldados leales que estaban dentro. Y el vecindario, enardecido, se alzaba en armas...

Urgía secundarles y agrandar la conquista. Se luchaba aún en la ciudad, pero había banderas blancas...

Desde una emisora, voces leales hablaban del éxito inicial, que podía ser pleno si se llegaba a tiempo.

Hubo también señales jubilosas y apremiantes en el Faro de Escombreras, erguido sobre un islote a la boca de la rada...

Desde Castellón zarpó entonces un convoy con tropas. A toda máquina hicieron rumbo los barcos a Cartagena llevando infantería, artillería, pertrechos...

Pero la situación tuviera un brusco viraje: Los rojos recibieron refuerzos y reaccionaron mientras los barcos nacionales avanzaban esperanzados. ¿Qué iba a pasar?

Imaginad la angustia de los del Faro. Uno de los buques transportes advirtió a tiempo ciertas señales que se le hacían; y aunque ya al alcance del tiro adversario, viró en redondo y forzando la marcha, llegó a Mahón.

Otros, previendo que algo insólito pasaba, pararon a distancia, y ante el riesgo de seguir, tentaron hacer un desembarco en una ensenada de la costa. Sólo el «Castillo de Olite» que, más rezagado nada pudiera ver abocó alteroso la entrada del puerto cartagenero.

El débil casco fué objetivo fácil para la agresión traicionera del enemigo. Sorprendido y abrumado, embarrancó primero y se hundió a poco con su gente que, estoica, viendo la muerte cara a cara, formó en cubierta cantando el Himno de la Falange y vitoreando a España.

Era el 7 de marzo.

Y a aquel sereno heroísmo se sumó entonces el heroísmo de la gallega de Escombreras!

Testigo de la tragedia, Carmen dejó desolada el Faro para ir en socorro de los náufragos del «Olite». Muchos, pugnaban por ganar a nado la isleta. Otros, se sostenían desesperadamente a flote. Sobre todos disparaban los rojos. Los más sañudos, manejaban un cañón que un grupo lograra emplazar cerca.

Fuese a ellos Carmen Hevia, formidable de temple y de coraje. Gritó, injurió, pidió clemencia... Abochornó enronquecida, a los cobardes que así, a mansalva, tiraban sobre seres indefensos.

Se acercó sin miedo, con supremo ímpetu y se impuso con la voz, con el gesto, con la mirada a los que servían la pieza y contemplaban a la mujer atónitos, perplejos...

Hizo más: inutilizó el cañón, apoderándose decidida del cierre. Prodigioso. También rápido, como todas las grandes proezas.

¡Cuántas vidas robó a la muerte la intrépida gallega! Increíble a no verlo y a no habérselo oído contar a los mismos supervivientes.

Después, Carmen prosiguió febril incansable, a orillas del mar y en el Faro su obra salvadora. Acorrió a los que jadeaban en la restinga, ya sin fuerzas. Restañó la sangre de atroces heridas... Desgarró sus íntimas ropas para improvisar vendajes y apósitos. Se dió cuenta de que los desgraciados—¡pobriños! ¡almiñas de Dios!—eran paisanos suyos, gallegos como ella—de Ferrol, de La Coruña, de Muros...—y lloró de rabia y de ternura, pero sin desmayo.

A un bizarro capitán de Artillería, ya laureado en Toledo, el coruñés Luis Moyano Prieto, con las piernas destrozadas, lo asistió Carmen Hevia hasta que murió.

El gran corazón de la joven torrera acaso latió más aprisa, pero sus manos suaves cerraron, sin temblor, los ojos del héroe.

Las víctimas, todas gallegas, fueron más. Un recuerdo para el comandante Judel y para un oficial sobrino suyo que asimismo cayeron en la jornada.

A los que se salvaron llevaron los prisioneros a Murcia a Cartagena y a otros pueblos cercanos. Pero su valor indomable se impuso de nuevo. Antes de un mes se alzaron en el campo de concentración. Y triunfaron, al tiempo mismo en que llegaban los soldados de Franco, para redimirlos como a la ciudad rebelde.

La gallega de Escombreras actuó todavía. Por su iniciativa y cristiano empeño, se erigió frente al lugar donde se sumergió el «Castillo de Olite» un sencillo monumento de piedra, un crucero galaico que recuerda la terrible efemérides.

Luego, se esfumó. No quiso obsequios ni homenajes: Nada.

Sin embargo, el coronel señor Nevado consiguió que viniese ahora a La Coruña desde Ferrol, donde se halla. Llegó con su madre y con su hijita, Josefina, una niña preciosa.

Y en la Sala de Armas del cuartel de Atocha se celebró un emocionante acto en su honor, encuadrado en la austeridad y disciplina militar a presencia de los que vivieron el drama y se salvaron: siete tenientes, dieciséis suboficiales y treinta y dos soldados pertenecientes todos a los batallones segundo y tercero del Regimiento de Zamora, que con los artilleros del 16 ligero iban en el buque.

El entusiasta coronel don Oscar Nevado, invocando el sagrado nombre de la Patria, ofrendó por todos a la heroína un fragante ramo de flores y otro de cálidas loanzas. Exaltó la excelsitud y la sensibilidad de la mujer gallega, que así se manifestó de nuevo en esta gesta mediterránea, y no es mucho que al relatar el episodio, parangonase a Carmen Hevia con la aragonesa Agustina y con nuestra casi legendaria María Pita.

Como síntesis del brillante discurso, entregó una rica medalla del Apóstol Santiago, Patrón de España, en la que se lee:

Los caídos del «Olite» a su heroica protectora.

Y la fecha de la catástrofe.

Agradeció Carmen, conmovida, con palabras trémulas. Y ella, la mujer serena y fuerte, honra de su sexo y orgullo de la raza, casi desfalleció...

Coincidencia singular: Al tiempo mismo en que se agasajaba a la generosa paisanica de Escombreras, tan viril y tan femenina, daba a luz un niño la distinguida viuda del capitán Moyano Urieto, hija de los Marqueses de la Atalaya. ¡Un niño por el cual tanto había suspirado el caído! Un niño robusto y sano, que será esforado artillero como su padre y como su abuelo.

¡Galicia, madre fecunda!

Alejandro BARREIRO

La Coruña, Noviembre.

La unión de todas las repúblicas en caso de un ataque

Están resueltas a impedir que una nación grande ataque a otra pequeña

WASHINGTON, diciembre 5. (AP)—A. A. Berle, Subsecretario de Estado, en un discurso que pronunció en el Forum de Asuntos Latino-americanos de la Universidad de George Washington, dijo esta noche que las 21 repúblicas americanas están resueltas a impedir en este hemisferio el «trágico espectáculo» de una gran potencia atacando a un pequeño país.

Siguió diciendo que todo intento para desorganizar o dominar a cualquiera nación americana significará necesariamente un ataque a todas las naciones del continente y la nación atacada tendrá derecho a reclamar la ayuda de todos los estados americanos.

El Brigadier General George Strong, auxiliar del Estado Mayor del Departamento de la Guerra, dijo que en las condiciones existentes la seguridad de este hemisferio sólo estaría amenazada en el caso de que un agresor potencial estableciera sus bases en este lado del Atlántico.

El Contralmirante C. W. Nimitz, Jefe del Bureau de Navegación del Departamento de Marina, declaró que los barcos y las bases, respaldados por naciones que tienen una fuerte comunidad de intereses, con la mejor defensa contra cualquiera amenaza a la seguridad del hemisferio.

Roosevelt trata de beneficiar al estado finlandés

La buena conducta de ésta y la agresión rusa lo inducen. Ataques de la Prensa Soviet

WASHINGTON, diciembre 5. AP.—Como un nuevo gesto de simpatía hacia Finlandia, el Presidente Roosevelt anunció hoy que está buscando un método con el fin de utilizar los pagos de la deuda de guerra finlandesa en beneficio de la pequeña nación del Báltico, que está siendo atacada por Rusia.

Al mismo tiempo aprovechó la ocasión para contentar a los que critican su política exterior.

Se sabe que el Gobierno ha aplazado toda decisión sobre el asunto de llamar al Embajador americano en Rusia, cosa que ha merecido fuertes críticas de los líders republicanos, quienes censuran a Roosevelt por haber reconocido a Rusia. En relación con este asunto se dice en los centros gubernamentales que el Gobierno espera que terminen pronto las hostilidades ruso-finlandesas.

Durante el día el Secretario Interino de Estado Mr Sumner Welles, hizo saber que los Estados Unidos están dispuestos a tomar parte en una denuncia conjunta de Rusia por las naciones americanas.

Beneficios a base de la deuda de guerra

Con relación a la deuda de Finlandia, Mr. Roosevelt que no sabe todavía en qué forma podrá beneficiarse a ese país con el importe de de sus pagos de la deuda de guerra a los Estados Unidos, ha pedido al secretario Morgenthau que con el pago de $234.000 que se espera haga el Gobierno de Helsinki el 15 de este mes se forme una cuenta por separada y se le deje sin tocar hasta que se encuentre el medio de beneficiar a dicho país.

Débese esta decisión de Roosevelt al hecho de que Finlandia es el único país de Europa que ha estado pagando religiosamente sus deudas de guerra a los Estados Unidos.

El Presidente Roosevelt nada tuvo que decir hoy a los periodistas acerca de la aplicación de la ley de neutralidad a la guerra ruso-finlandesa ni tampoco sobre la posibilidad de la ruptura de las relaciones diplomáticas con Rusia. Sobre esto último dijo Roosvelt que no sabe nada.

Manifestó el Presidente que a su juicio el método general adoptado por el Gobierno para enfrentarse con la situación exterior es bueno y que cuenta con la aprobación general del país. Las críticas y las acusaciones, según dijo, proceden de dos direcciones: la primera de la prensa soviética y parte de la prensa nazi y la segunda de los Representantes y Senadores americanos.

Una revista comunista rusa ataca duramente al gobierno de los Estados Unidos

MOSCU, diciembre 5. AP.— La revista mensual «Compañero del Agitador», perteneciente al partido comunista, ataca al Presidente Roosevelt y al «imperialismo americano».

En un articulo que contiene duros ataques contra los Estados Unidos «N. Ross.» escribe:

«El presidente Roosevelt está cada día más al lado de los incendiarios de la guerra. El Gobierno de los Estados Unidos está dictando decretos extraordinarios que dice van dirigidos contra los espías y los saboteadores, pero que, en realidad, se vienen usando contra los comunistas y todas las fuerzas enemigas de la guerra.

«Soñando en la hegemonía del mundo, los imperialistas americanos están tratando de suplantar a los imperialistas competidores de la América Latina. Tratan también de mejorar su posición en China.

La prensa rusa dice poco hoy acerca de las hostilidades en Finlandia, consagrando casi todo el espacio a la celebración del tercer aniversario de la «constitución stalinista» que ha creado el actual sistema bicameral.

Detenido el yate "Lekola"; llevaba marinería alemana

No se sabe aún la causa del apresamiento. A bordo todo se hallaba en regla

WILMINGTON, North Carolina, diciembre 5. (AP).—Un guardacostas detuvo hoy al yate de 45 pies «Lekola», manejado por una tripulación de habla alemana, pero no se ha divulgado el motivo de la detención del barco.

El «Lekola» fué detenido y registrado en Topsail Sound, cerca de este puerto, y el capitán L. F. Tuten, del guardacostas 222 de Morehead City, manifestó que el registro no había dado resultado alguno.

En el barco no se encontraron más que víveres, dijo. Se encontró una carta del capitán Edward Kerlin, comandante del yate, quien dijo residir en Nueva York, dirigida al Cónsul alemán en dicha ciudad. Contiene una protesta contra otra detención y registro.

El oficial del guardacostas agregó que actúa en cumplimiento de órdenes que ha recibido de Norfolk, Virginia, y que el «Lekola» seguirá detenido hasta que reciba instrucciones de sus superiores.

"SI" "SI" "SI"

Se ha constituído la Aditorial "SI", cuya primera publicación será el semanario de este nombre, próximo a aparecer. La Editorial "SI" la componen valiosos elementos de nuestro país y destacadas personalidades de la Colonia española, con la que intentan cubrir una necesidad imperiosa, en lo moral y en lo material, de defensa de nuestros intereses tradicionales de comunidad y hermandad.

A la realización de este intento están contribuyendo materialmente destacados industriales, comerciantes, organizaciones religiosas, etc.

"SI" será una realidad dentro de pocos días.

BUEN EXITO DE LA MASA CORAL INFANTIL FRANCESA, EN BILBAO

BILBAO, diciembre 5. (Havas).—En presencia de un público inmenso la masa coral infantil francesa «A la Cruz del Bosque», que dirige el abate Maillet, dió hoy un magnífico concierto en la sala del Teatro Filarmónico de Bilbao. En el programa había una serie de obras religiosas, cuya ejecución fué un éxito artístico rotundo. La masa coral infantil visita a España por sugestión del Embajador de Francia, Mariscal Petain.

NO HA PODIDO SALIR AUN DE MOSCU EL PERSONAL DIPLOMATICO FINLANDES

HESINKI, diciembre 5. (Havas). El eprsonal de la Legación de Finlandia en Moscú no ha pidido salir aún de la capital soviética. Sin embargo, todo el de la Legación rusa en Helsinki ya está en territorio ruso. El ministro de Suecia en Moscú ha hecho grandes esfuerzos para conseguir que los diplomáticos finlandeses obtuvieran sus pasaportes, pero sin resultado por el momento. Si los esfuerzos del ministro siguen siendo inútiles, probablemente se apelará al cuerpo diplomático acreditado en Moscú.

Inglaterra se siente conmovida por el ataque Soviet a Finlandia y especula en torno de su origen

No cree Halifax que «para evitar males mayores» se deba buscar una paz con Alemania. Ante la Liga de las Naciones Inglaterra fijará su posición sobre Rusia

EL ARZOBISPO DE CANTERBURY SUGIERE QUE SE CREE UNA FEDERACION DE ESTADOS EN EUROPA

LONDRES, diciembre 5. (AP).—La Gran Bretaña condenó hoy de nuevo la invasión rusa de Finlandia, pero al propio tiempo rechazó la idea de una paz rápida con Alemania con el fin de hacer frente a «peligros peores».

El secretario de Relaciones Exteriores, Lord Halifax, dijo en la Cámara de los Lores que el ataque ruso había sido «universalmente condenado como un acto inexcusable de agresión» y añadió que era resultado del pacto germano-ruso firmado el 23 de agosto.

De acuerdo con este pacto, Adolf Hitler, cambió la libertad de los pueblos del Báltico por su libertad de acción en Polonia.

«En estos acontecimientos obtenemos una creciente sensación de los peligros que amenazan a la sociedad europea como consecuencia directa de la política alemana», dijo Halifax.

«He oído sugestiones —continuó— en el sentido de que se haga una paz inmediata, como quiera que sea con el objeto de salvar la civilización occidental de peores peligros. Creo que los que piensan así son miopes».

Halifax agregó que la Gran Bretaña no consentirá en una paz hasta que haya pruebas de que el Gobierno alemán está dispuesto a aceptar condiciones de acuerdo con los propósitos de la guerra inglesa de poner fin «al temor a la agresión en Europa».

Gran Bretaña expondrá su posición respecto a Rusia

El Primer Ministro Chamberlain anunció en la Cámara de los Comunes que el Subsecretario de Estado, Richard Austen Butler, representará a la Gran Gretaña en la Liga de las Naciones que ha sido citada para fines de esta semana a fin de discutir la acusación que hace Finlandia a Rusia. «Butler fijará claramente la posición británica en relación con ese asunto», dijo Chamberlain.

Halifax manifestó no poder ir a Ginebra después que Lord Cecil había declarado que Halifax es el único que «puede realmente hablar no sólo de los sentimientos de este país, de Francia y de Polonia, sino del mundo entero, con inclusión de América».

Dijo Halifax que la invasión de Finlandia es un «acto de agresión inexcusable por una de las mayores naciones de Europa contra una de las más pequeñas».

«Ciudades abiertas han sido bombardeadas —dijo— y mujeres y niños han resultado mutilados y Rusia ha causado todo eso so pretexto de que una nación de menos de cuatro millones de habitantes tenía designios hostiles contra una de 180 millones de habitantes.

«El pueblo inglés está profundamente conmovido por las circunstancias del ataque soviético y admira profundamente la magnífica resistencia de los finlandeses».

El Arzobispo de Canterbury sugirió a la Cámara de los Lores la posibilidad de una Federación de estados europeos como solución de la presente guerra.

El laborista Arthur Greenwood, pidió un plan en la Cámara de los Comunes, para impedir «la continuación de las ambiciones imperialistas» en Europa.

Chamberlain accedió a que la Cámara célebre una sesión secreta para tratar del problema de las subsistencias.

¡Madrid!

¡Madrid! Sentido de veneración grande pasa por nuestra mente cuando al pronunciar este nombre recordamos, no las facetas policromadas de tiempos liberaloides que admiraban la chulería decadente y holgazana del tipo arrabalero inmortalizado a través de obras teatrales, sino el heroísmo santo y callado de los miles de almas buenas que durante treinta y dos meses soportaron anónimamente horrores sin cuento por el delito de creer en Dios y tener fe en los destinos sagrados de España.

De Madrid hicieron los rojos un motivo de propaganda destinado a fomentar el derrotismo misericordioso entre aquellos que no querían encontrar al verdadero culpable de los sufrimientos madrileños, en el grupo de dirigentes que condenaron a la ciudad a pasar hambre y miseria durante cerca de tres años. Esta propaganda mostraba a Madrid víctima diariamente de terribles bombardeos aéreos, que hacían que las pocas casas que no estaban derruídas fueran siéndolo poco a poco, un día tras otro, por los centenares de bombas de cañón que de sol a sol caían sobre la Villa y Corte.

Pues bien; por la verdad de España es necesario que todo el mundo sepa cómo estaba Madrid en el mes de abril. Aquellos enormes hoyancos que las fotografías compuestas nos mostraban a la entrada del «Metro», en la Puerta del Sol, no existían por parte alguna, de la misma manera que no existían los tapices, las armaduras y las telas de seda que cubrían las paredes de los salones en el Palacio de Medinaceli, que «las milicias del pueblo custodiaban para conservar íntegro el tesoro artístico nacional».

Tres casas hay derribadas en el centro de Madrid: una de ellas, en la calle de Alcalá, donde estaba instalado el Centro Asturiano; otra, en la esquina de la calle de Preciados y Puerta del Sol y una tercera en la calle del Carmen. Calle por calle he recorrido el centro de la población y no pude encontrar, allí donde nos decían que no había otra cosa que escombros, más casas por los suelos. Faltaban, naturalmente, cristales, puertas y ventanas: los primeros porque se habían roto; las puertas y ventanas porque las habían empleado para encender hogueras con qué poder calentarse durante los crudos inviernos que allí pasaron, o porque se las habían llevado para colocarlas en otras casas que carecían de ellas. No creáis que esto es exageración. La casa número tres de la calle de Arriaza, estaba intacta en cuanto a bombas; faltaban de ella, sin embargo, ciento cinco puertas y ventanas, muchas de las cuales fueron halladas en el edificio de las Pescaderías Coruñesas, donde los rojos habían instalado una especie de escuela de defensa antigás, llena de carteles, letreros por las paredes, basura y chinches.

La Telefónica —soberbias ventanas forradas de piedra y mal gusto— sigue erguida y desafiante, tal vez un poco molesta, como lo estuvo siempre, por la espléndida y coqueta arquitectura con que fué construído el teatro Fontalba. Unos cuantos —muy pocos— pepinazos de cañón, constituyen el único tributo de esta casa de altura, en pago del placer de dejarse ver desde el campo nacional.

El centro de Madrid, no ha sufrido; y al decirlo volvemos nuestro pensamiento a Oviedo, Belchite y Teruel, donde hasta las piedras fueron heroicas. Seguimos por la avenida de José Antonio y llegamos en nuestro rápido paseo a la Plaza de España. El Quijote, brazo en alto, saluda a los viajeros que llegan por la estación del norte y condena a Sancho que se hace el distraído, para no saludar, porque pertenece a la clase de los que no quieren meterse en nada, porque son apolíticos, aunque eso sí, siempre votar del lado que marchaba el carro triunfal. Sancho sabe obtener provecho de todas las situaciones y así pudo conservar, al cabo de tres años de guerra, la magnífica silueta que siempre lució. Hoy pretende vender aceite a precios abusivos, porque para él lo interesante es ir aumentando la cuenta del banco, aunque los demás no coman. ¡Malos tiempos podemos augurarle a Sancho, ya que el Caudillo tiene como preocupación principal, la justicia social para todos los españoles!

En la calle de Ferraz se encuentra el cuartel de la Montaña, destruído hasta no quedar otra cosa que pedazos de pared, pero mostrando al mundo el heroísmo de España, cuando España, por locura infernal de los sin Dios, queda reducida dentro de una ciudad a los patios de un cuartel. A un costado, como rindiendo homenaje a los que cayeron, se conserva intacto el monumento a los aviadores españoles muertos en campañas anteriores.

Sólo la ciudad Universitaria y el barrio de Argüelles están destruídos en Madrid: aquélla, totalmente, debido a los bombardeos continuos de los cañones rojos y a las minas subterráneas que hicieron estallar; el segundo, rudamente castigado por las baterías nacionales para desalojar a los que ocupaban las primeras trincheras de los enemigos de España y poder sostener, con heroísmo inconcebible, posiciones vitales para la buena marcha de la lucha que tenía por escenario la Casa de Campo.

Pero hay otras muchas cosas que la propaganda roja se ha callado y que va siendo ya hora de que se conozcan para deleite de aquellos que creyeron en el paraíso soviético madrileño. La marcha triunfal de las Banderas que desfilaron por las calles de Madrid el día de la Victoria y el recibimiento delirante que el pueblo dispensó a Franco, dan clara idea de la magnitud de los sufrimientos soportados y de la alegría recibida al tener noticia cierta de que, al cesar aquéllos, volvía otra vez a la ciudad, la justicia y el orden; el honor y la paz. Otro día contaremos el aspecto de Madrid, lleno de chinches y de ratas, de fango y de lágrimas, el día que hicieron su entrada las tropas nacionales...

Gabriel de ARACELI

PROGRAMA DE ACTOS PARA EL XIX CENTENARIO DE LA PRESENTACION DE LA VIRGEN DEL PILAR

ZARAGOZA, diciembre 5. (Havas)—Se ha ultimado el programa de actos conmemorativos de XIX centenario de la presentación de la virgen del Pilar en Zaragoza. Comenzarán el 31 de diciembre, a las 11 de la mañana. Un lucido cortejo, vestido a la usanza imperial española, recorrerá las calles principales. El día primero de enero el cabildo catedral se trasladará procesionalmente, ante todo el clero, desde la basílica al templo del Pilar. El día dos habrá misa de pontifical, oficiando el Nuncio Papal. Después habrá una gran peregrinación.

M.E.C.D. 2016

TRATA EL CINCINNATI DE CONSEGUIR LOS SERVICIOS DE JOJO MOORE

PEDRO GALIANA

Desde el Bull Pen

—Dempsey cree que Joe Louis no tiene rivales.
—Ofrece el Broklyn al pitcher Luke Hamlin.
—Algo de interés sobre los matches de foot ball

NO BUSQUE ESTO EN LOS BOX-SCORES:

Jess Losada se está jugando una carta de importancia al enfrantar a Simón Chávez con Pete Scalzo el día 22... Si el yanki derrota a su ahijado, entonces tendrá que comenzar nuevamente, y ya Simón no está precisamente para come backs... Camino de Manila, donde trabajará como referee en el bout de Ceferino García y Glenn Lee, de Nebraska, Jack Dempsey ha asegurado que Joe Louis retendrá la corona mundial de los pesos completos tanto tiempo como lo desee... Jack no ve a ningún rival digno de la faja en el tinglado pugilístico... Warren Giles, administrador de los Reds de Cincinnati, ha adquirido los servicios de Ira Smith para dirigir el club Birmingham, de la Liga del Sur... Incidentalmente, los médicos del Cinci dicen que Johnny Vander Meer tiene su brazo en perfectas condiciones, y que no necesita operación alguna... El pitcher Russell Bauers, de los Piratas de Pittsburgh, sufrió ayer un grave accidente automovilista y tras de perder enorme cantidad de sangre, se teme que pueda perder también la vida.

La Unión Atlética de Amateurs de los Estados Unidos celebrará su convención anual en Miami, el próximo sábado, y uno de sus temas más importantes a tratar será los records de campo y pista impuestos este año en los eventos celebrados en el óvalo de la Universidad de Dartmouth... Desde que distintas marcas fueron impuestas en la fiesta de relevos que anualmente se efectúa en Dartmouth, se ha estado asegurando que esos records no podían ser aceptados por cuanto que la pista no fué medida propiamente, ni los círculos de los lanzamientos tenían los «curbes» apropiados, y el Comité de records ha tenido a su cuidado una amplia investigación sobre el asunto... El sábado se conocerá el informe, y entonces se tomarán acuerdos...

El presidente de la Asociación Americana, Mr. George Trautman, ha sido ratificado en su puesto por tres años más, con un sueldo de $25,000 anuales... Dos zurdos: Mario Russo, que terminó en las Mayores con los Yankis, y Al Smith, que fué durante años uno de los mejores pitchers relevo de los Gigantes, fueron los mejores lanzadores de la Liga Internacional, según las estadísticas publicadas ayer en los Estados Unidos... Russo permitió un promedio de 1.97 carreras limpias por game, y Smith finalizó con un record de 16 victorias y sólo dos derrotas...

Los Cerveceros de Milwaukee han adquirido en Cincinnati los servicios del inicialista Lee Powers, que estuvo en la Habana con los Gigantes en 1936, y firmaron al pitcher Jimmy Deshong... Al mismo tiempo, se supo en el lobby del hotel donde se efectúa la convención de los teams de las Ligas Menores, que Larry McPhail, administrador de los Dodgers de Brooklyn, está ofreciendo al pitcher Luke Hamlin a los Cardenales de San Luis por el catcher-outfielder Don Padgett, que tiene el poder del home run...

Sergio Varona, que está realizando un precioso trabajo en el departamento de publicidad de los Caribes de la Universidad, tratando de levantar la temporada universitaria de football, nos dijo ayer lo siguiente:

«Los Caribes están entusiasmadísimos respecto a las posibilidades de victoria del team Varsity, que ha de medirse con Georgia Teachers College el sábado enfrante. Aunque se sabe que los maestros se mantienen en magnífico training y que se disponen a repetir su trabajo frente a los representantes del Alma Máter llevado a cabo en Octubre pasado, Wilrycx confía en que sus muchachos podrán tomar cumplida venganza».

«La circunstancia de que todos los miembros del team, o sea los seniors netos y los juniors con capacidad para figurar en el conjunto principal están en magníficas condiciones para rendir la labor más exigente, ha promovido un entusiasmo extraordinario entre el coach, los jugadores y los mismos partidarios que conocen estos detalles».

«Manolín Alonso ha ofrecido una nota de colorido intenso, demostrativo del coraje que anima a los footbolistas Caribes, presentándose a practicar sin estar todavía completamente curado de la mano herida recientemente. Eso no quiere decir que el mayor de los hijos del entusiasta Alonso Ampudia esté corriendo el riesgo de lastimarse de nuevo, pero está con sus compañeros, corriendo signos, ejercitándose para no subir de peso innecesariamente, dando muestras de un alto espíritu de batalla, que es el que anima a todos los jugadores que trabajan bajo las órdenes de Benny Wilrycx».

«El ataque aéreo ha recibido esmerada atención por parte de los estudiantes en los últimos días. Ha sido ésta una de las fases más importantes de su preparación, ya que la mayoría de los backs Caribes pueden lanzar pases y varios de éstos y los ends son hábiles en la captura de la ovalada y también en el aspecto de correr con ella una vez apresada entre sus brazos. Es de recordarse que los discípulos de Benny completaron buen número de forwards frente a Georgia Teachers, aunque fueron detenidos después por los maestros cerca del goal line en distintas ocasiones».

«Es posible que en el juego del sábado no ocurra lo mismo, ya que los universitarios están, indudablemente, mejor preparados para este encuentro que cuando los dos elevens se midieron, hace cerca de dos meses».

Organiza la Universidad un campeonato interno femenino de soft-ball

La contienda dará comienzo el próximo viernes por la tarde, en el Stadium. Las bellas caribitas se proponen hacer buen training para la temporada oficial de la AAFC

El próximo viernes día ocho del actual mes de diciembre será inaugurado el campeonato inter-facultades de soft ball, del presente curso académico 1939-40 en el stadium de la Universidad de la Habana, con un brillante desfile hasta el asta de banderas, encabezándolo el rector de la Universidad doctor Rodolfo Méndez Peñate, quien izará la bandera cubana o universitaria. Una vez concluida esta ceremonia el doctor Clemente Inclán, presidente de la Comisión Atlética Univesitaria, lanzará una vez más, la primera bola iniciando el desafío entre las bien equilibradas novenas de la Facultad de Derecho, dirigidas por el doctor Manuel Alonso y las de Educación por el doctor Juan M. Argudín. Existe un enorme entusiasmo entre los partidarios de ambos equipos, que llevarán al terreno una gran cantidad de fanáticos, animando con cheers las lindas cabritas, cada una de las cuales lucharán para llevar el triunfo para los colores de su Facultad. El campeonato se decidirá en una serie de cinco juegos a ganar tres este año. Las del team de Derecho, contarán con los servicios de Angelita Rochietti, champion pitcher de Cuba del año pasado, ayudándola en la batería, Poupee Puig, ex estrella del Vedado Tennis, que vestirá este año los colores universitarios, así como atletas distinguidas, Risseria Angulo, Blanquita Rodríguez León magnífica tercera base, Julita Muñiz, Belén Correoso, novatas como Lucía Palcín, Rosanna Maribel que ha adelantado mucho y candidata de fuerza para integrar el Varsity de este año. En la Facultad de Educación, Virginia Rodríguez, estrella caribe, le disputará la supremacía en el champión al pitcher de derecho, que a juzgar por las prácticas no dudamos resultará un duelo muy interesante entre ellas por las condiciones en que se encuentran, será ayudada por la valerosa y activa catcher Bedzaida Remond, por jugadoras como Febes Espinosa, formidable bateadora y primera base, veteranas, Alicia de Jongh, Lidia Balanza, Tina Martínez; veremos en acción ocupando la tercera almohadilla, una nueva promesa Célida López Rubio, a María A. González en el short y Diana Rivero en el right y Ada Santana excelente outfielder, completar un conjunto formidable quedará al team Derechista una gran batalla para evitar que se lleven el campeonato. Los juegos son gratis todos, para estudiantes identificación por carnet y los demás por invitaciones familiares que pueden adquirirse en las oficinas de la Comisión Atlética Universitaria.

El line ups.

Derecho

Ada Santana, lf.
Lidia Balanza, cf.
Bedzaida Remond, c
Febes Espinosa, 1b.
Virginia Rodríguez, ss.
M. A. Rodríguez, ss.
Célida López Rubio, 3b.
Alicia de Jongh, 2b
Ernestina Martínez, rf.
Diana Rivero, rs.

Fielders: Elda Sardiñas, Edelmira Cabrera. Ondina de los Santos.

Educación

Blanca Rodríguez, 3b.
Rosita Téllez, 1b
Poupee Puig, c
Risseria Angulo, ss
Angelita Rochietti, p
Julia Muñiz, 2b.
Belén Correoso, rf.
Angelita L. Salas, rs.
Rossonna Maribel, 2b.
Elsa Espinosa, f

Schedule de juegos

Viernes 8 de diciembre: 3 p. m. inauguración.
Domingo 10 de diciembre: 10 a. m. juego.
jueves 14 de diciembre: 3 p. m. juego.
Domingo 17 de diciembre: 10 a. m. juego.
Martes 19 de diciembre: 3 p. m. juego.

Umpires

Home: Flavio de la Torre.
Bases: Alberto García.
Compilador: Roberto Carreras.

BALOMPIE

—Carlos Alonso, contento.
—Nos habla de Menéndez.
—Próxima fiesta nocturna.

Carlos Alonso Fierro, el querido Presidente del Deportivo Hispano América, está muy preocupado ahora que no anda bien de salud, pero ha tenido un lugarcito para llegarse hasta nosotros y decirnos algo del nuevo jugador que pronto veremos en el Campo Cerveza Polar con el jersey negro y amarillo.

Nosotros, cuando supimos que Carlos Alonso estaba enfermo, supusimos que era de «colitis» —enfermedad que sabe a algo así como estar en el sótano, es decir, en el último lugar—, pero nos enteramos que no era de colitis, sino del hígado y que estaba curándose. No fuma tabaco ni toma café. Está como la vieja Inés de la popular canción. El poco tiempo que está sin trabajar lo emplea en descansar. Pero en un salto se acercó a nosotros y nos dijo:

—Ya tenemos a Roberto Meléndez, «el flaco Meléndez», como le dicen en Barranquilla, entre nosotros. Y éste es uno de los nuevos tigres de que ya en otra ocasión te hablé. No es cuento, pues, lo que hablamos.

—¿Estás seguro que este Meléndez es futbolista?, le preguntamos. Y Carlos Alonso, medio risueño, ripostó:

—Tan seguro como que tengo en la actualidad los mejores carros. Figúrate que Longino Rodríguez lo vió jugar en Barranquilla y fué él quien le habló para que jugase en el Hispano.

—Yo tenía mis dudas, porque en otra ocasión ustedes me trajeron un futbolista y luego resultó un buen cantador de tangos.

Carlos Alonso, que recordó el chasco que sufrieron cuando vino aquel famoso uruguayo, y no tuvo más remedio que reírse a pesar de lo agriado que lo tiene el hígado.

—No, este Roberto Meléndez ya ha dado sus primeras patadas, futbolísticamente hablando, y se ha demostrado que el club junior de Barranquilla tiene que echarlo de menos. Sabe jugar. Ya lo verás en el primer partido en que salgan a jugar los Tigres. Te aseguro que ya no podrás decir «los Tigritos» al hablar de nuestro club.

—Ojalá que así sea, Carlos, porque a lo mejor, sanas del hígado.

Por primera vez gallegos y asturianos se han de encontrar en el terreno en horas de la noche y este acto deportivo lo ofrecerá la serie «B» en su beneficio, que han de celebrar en los terrenos de «La Polar» el 8 de diciembre a las 8 pasado meridiano.

A primera hora, Onital vs. Betancourt.

A segunda hora Universidad vs. Seyca.

A última hora el partido cumbre. Juventud Asturiana vs. Centro Gallego.

Se discutirán tres hermosos trofeos: Trofeo Spalding, donado por la Casa Tarín; Trofeo Zapatos Sierra, donado por la Casa Sierra; Trofeo Sub-Comité. Caballeros 30 centavos: damas, 10 centavos.

Arbitros para el programa de esta noche:

8 p. m.—Onital Vs. Betancourt, Cabrera, Tapia y Mascaró.

9 p. m.—Universidad Vs. Seyca, Avelino, Montesinos y Alfonso.

10 p. m.—Juventud Asturiana Vs. Deportivo Centro Gallego, Naya, Covas y Junquera.

José Castillo hará fuerte oposición a la gran estrella Patnick

SPORTS DIARIO DE LA MARINA SPORTS
PAGINA CATORCE LA HABANA, MIERCOLES, 6 DE DICIEMBRE DE 1939 AÑO CVII

PRONTO DIRAN QUE PLAYERS SON LOS QUE PROBARA EL CINCI

Los asesores de base ball de la DGND están estudiando el asunto con detenimiento

De un momento a otro se darán a a la publicidad los nombres de los cuatro jugadores cubanos que serán probados en la primavera próxima por el club Cincinnati, campeón de la Liga Nacional. La afición está interesada en este asunto y arde en deseos de conocer a los designados.

Jamás en Cuba un jugador joven tuvo la oportunidad que gozarán los seleccionados por el tribunal designado por el comandante Mariné, Director General de Deportes y que constituyó un acierto indiscutible, de ser probados, por un team de las grandes ligas con las buenas ventajas que lo serán los cubanos que vestirán el uniforme de los Reds, pues como se sabe por el contrato suscrito por la DGND y los propietarios de los rojos, éstos tendrán necesariamente que concederles a los escogidos, una prueba de un mes. Nada de uno o dos juegos, sino todo un mes, tiempo suficiente para que se pierda el miedo escénico y los muchachos nuestros puedan demostrar todo lo que saben hacer en un diamante.

Este es, sin discusión, uno de los mayores éxitos de la DGND. Proporcionar a los jugadores la oportunidad de ascender rápida y seguramente por el sendero que conduce a las Grandes Ligas americanas, que es el sueño dorado de todo atleta que calza un guante o lanza una pelota

Con esta política que acaba de emprender el comandante Mariné, a la vuelta de pocos años tendremos con toda seguridad en las Grandes Ligas a muchos jugadores cubanos, que luego, en el invierno harán innecesario importar jugadores extranjeros, para los campeonatos profesionales.

COMIENZA HOY LA JUSTA COLEGIAL DE LA ASOCIACION

La justa tendrá lugar en el Palacio de los Deportes ofreciéndose buenos games

Esta tarde en el Palacio de los Deportes, se iniciará un simpático evento colegial de basket ball, que marca el inicio de las actividades de la Asociación Atlética Femenina de Cuba en ese animado sector.

Representaciones de tres prestigiosos planteles saldrán al floor esta tarde para ofrecer al fanático dos choques, que seguramente resultarán del agrado de todos, dado el coraje y la actividad que siempre despliegan esas pequeñas.

El primer choque de la tarde, que corresponderá a la categoría de menores de 15 años, pondrá frente a frente a los quintetos del Colegio Dominicas Francesas e Instituto Edison. Dos quintetos novatos, sobre los cuales no pueden hacerse cálculos ergo estos momentos.

A segunda hora Dominicas Francesas y Academia Baldor, éstos de la categoría de menores de 18, ofrecerán el segundo match del card inaugural, y es seguro que ofrecerán otro gran encuentro. Las Dominicas han practicado con gran esmero y efectuado diversos choques de exhibición, que les han colocado en excelentes condiciones, mientras el Baldor lleva a esta serie el handicap de su participación en la serie especial finalizada recientemente.

El primer choque de la tarde se iniciará a las cinco y el precio de la entrada será de diez centavos.

SE SIGUEN RECIBIENDO ADHESIONES EN LA DGND PARA EL OBELISCO

La Dirección General Nacional de Deportes, por conducto del Contador señor René Font, continúa recibiendo las adhesiones para la construcción de un obelisco en memoria de las víctimas del trágico accidente de Unión de Reyes.

En el día de ayer se recibió la adhesión del Colegio Cubano Arturo Montori, que no podía permanecer ajeno a tan simpática iniciativa.

En otros planteles se han originado suscripciones entre sus alumnos, al objeto de presentarlas en su oportunidad ante el señor Font.

SEGUIRA ESTA TARDE LA COMPETENCIA DE SQUASH

Hoy miércoles cinco (5), continúa en la cancha que el «Casino Español de la Habana» posee en sus predios de la Playa, el magnífico Campeonato de Squash para Novicios, de 139-40, organizado por la Federación Nacional de ese deporte.

Los días de juegos de esta contienda son: martes, jueves y sábado, pero como quiera que mañana jueves es día de luto nacional, la Federación señaló para la noche de hoy, el programa que hubiera correspondido a la fecha que es luctuosa.

Esta noche, pues, comenzando a las nueve (9) en punto —y con entrada graits pra el fanático— tendremos el debut de seis (6) parejas en el Campeonato; binomi osque ostentan la representación del «Club Ferroviario», «Instituto de la Habana», «Miramar Yacht Club», «Casino Deportivo de la Habana», «Círculo Militar y Naval» y «Club Náutico de Marianao».

1.—F. Campos y R. Díaz, (Ferroviario) VS. R. Taboas y L. Martínez (Instituto Habana).

2.—G. Veranes y R. Schelton (Miramar) VS. A. Pulido y F. Rico (Casino Deportivo).

3.—C. Hopson y A. Cleus (Círculo Militar) VS. M. Gómez y A. Rodríguez (Náutico de Marianao).

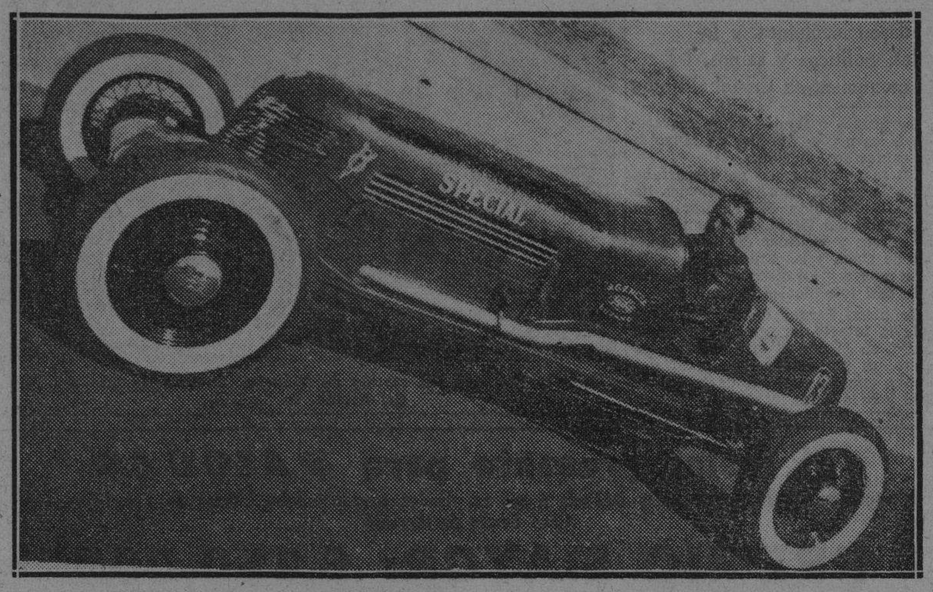

Con Lalo Herrero al timón, «As» de «Ases», tenemos aquí a uno de los chances que más tiene de conquistar el primer lugar en las carreras de automóviles que ofrecerá la Directiva General Nacional de Deportes, en la pista que construye en el Stadium «Galbán Lobo», en Regla, el 17 de los corrientes, acto con el que se inicia el Carnaval Deportivo de 1939-40.

OFRECE EL DR. LAREDO UNA SUBVENCION DE CIEN MIL PESOS AL DEPORTE HIPICO

El próximo viernes, día 8, recibirá el Sr. Levey en representación del Havana American Racing Association la suma donada por el Gobierno. Los fanáticos recibieron entusiasmados la noticia que se difundió rápidamente por la capital y el Hipódromo. Telefónicamente fué avisado el Administrador Roberto Shelley para los preparativos de embarque

Por «SALVATOR»

Al regresar nuestro Honorable Presidente doctor Federico Laredo Bru, hace pocos días de su grata estancia en el balneario de San Vicente, anunció a los reporteros q. hacen la información de Palacio que la semana en que nos encontramos sería de grandes acontecimientos, pues acababa de sancionar la Ley que modifica el Retiro Militar, lo que había de producir un formidable movimiento en el Ejército Constitucional, y que además del ingreso del Coronel Batista en la vida civil, posible firma del Tratado de Reciprocidad adicional en Washington y actividades congresistas en relación con la Ley del Impuesto, no había necesidad de gestionar créditos bancarios para solventar las obligaciones del Tesoro, teniéndose el propósito, créalo o no lo crea, de pagarle a los empleados que habían intervenido en las últimas Elecciones extraordinarias.

Seguramente el ojo avizor de Don Alberto Levey hubo de detenerse ante manifestaciones tan optimistas, y estimando que la diligencia resulta siempre madre de la buenaventura dispuso convenientemente las cosas para lograr una entrevista con el Primer Magistrado, que siempre se había mostrado partidario de auxiliar la obra que realiza en Oriental Park el Havana-American Racing Association, o sea, recuperar para nuestro Hipódromo el lugar que ocupaba antes de 1933, con todo lo que ello implica desde el punto de vista turístico para la República.

Eduardo Suárez Rivas, el dinámico Diputado por Las Villas, que representa legalmente los intereses de la empresa, no fué tardío en lograr la reunión tan deseada, y así sucedió que en la mañana de ayer se entrevistó Mr. Levey, acompañado de su Secretaria Dora Echevarría y el Dr. Suárez Rivas, con el doctor Laredo en la mansión Presidencial para ultimar de una vez la palpitante cuestión pendiente hace tantas semanas.

«Pronta Resolución»

¿Se lograría por fin la meta perseguida de ofrecer una magna temporada invernal en mérito de la ayuda económica brindada por el Gobierno; o se tendría que desistir de tan laudable propósito ante imposibilidades materiales fáciles de prever?

La entrevista con el doctor Laredo Bru, que en tantas ocasiones ha demostrado su entusiasmo hípico, no pudo ser más cordial.

El señor Presidente conocía perfectamente el propósito del Havana-American Racing Association de ofrecer un determinado número de Premios especiales y Stakes, todo ello en armonía con el desembolso diario que afrontaría la empresa, que será con toda seguridad muy superior al que se hubo de anunciar hace breves días.

La suma de Cien mil pesos en números redondos ha de ser entregada al señor Levey, en representación del Havana-American Racing Association, precisamente el viernes 8 del mes en curso, con la cual se abrirá una cuenta especial destinada al pago de los Stakes.

«El Notición»

Esta noticia, que merece el calificativo de sensacional, corrió como un reguero de pólvora por la capital y el hermoso Hipódromo de Oriental Park, donde los caballistas se reunían jubilosamente para comentar la grata nueva que nos permitirá por vez primera presenciar un mitin de la categoría de los que brindara años atras John McEntee Bowman y Charley Flynn, en la que la calidad del ganado competidor servía para colocar a la Habana de lleno en el mapa hípico, propulsando la fama de la Isla como centro turístico, encargándose nuestro clima, playas, Casinos, Hoteles, tiendas y bellezas naturales, de cautivar a los que a su embrujo se acogían.

Los fanáticos, que se habían resignado a un mitin de cierto calibre, pero muy inferior al que habían soñado en franca moptencia con California, Miami y demás tracks de invierno, comprendieron enseguida lo que significa una temporada con premios ínfimos de Cuatrocientos Pesos para los ejemplares veraneantes en Marianao, como en el mitin anterior, reforzado con lainversión de Cien Mil pesos en grandes premios, amén de lo que por nuestros industriales, hoteleros y comerciantes en ocasiones especiales se puedan ofrecer.

De inmediato, el señor Levey, al salir de Palacio muy satisfecho de la benevolente acogida y resolución del señor Presidente, se puso en contacto telefónico con el señor Roberto Shelley, su Administrador y Racing Secretary actualmente en Miami, para que formulara un nuevo plan de premios diarios, y diera a conocer el vasto itinerario de magníficos Stakes que se han de ofrecer en el curso de nuestra temporada, que posiblemente se prolongará hasta el domingo 10 de marzo de 1940.

«Buenos Clásicos»

El Christmas Handicap, el de Año Nuevo, José Martí, Independencia, Gran Premio de Cuba, un Derby, un Futurity y un Clásico de Cuba, estos dos últimos eventos para ejemplares nacidos en Cuba de dos y tres años respectivamente, figurarán en el schedule a desarrollar en la Temporada, además de un buen Handicap todos los domingos, y eventos especiales de atracción para reforzar el programa de cada día.

La notable demora en arribar a tan feliz conclusión, ha perjudicado notablemente, pero la circunstancia de haberse rebajado los días de carreras a cuatro por semana en California; la muerte de Leo Dandurand, promotor de Nueva Orleans, y la existencia de una colonia equina inmensa en Miami, imposibilitada de competir en buenas condiciones en Tropical Park y Hialeah, abonan el camino para que con la diligente actuación de Shelley, Tom Thorpe y otros altos funcionarios sea posible reunir un magnífico conjunto de pur sangs de clase para luchar en la temporada que el próximo día 23 da comienzo.

Los fanáticos, así como el cronista, han de tributar seguramente un caluroso aplauso al doctor Federico Laredo Gru por la decisión que permite abrir nuevos horizontes de gloria para el deporte hípico en esta ínsula, congratulación que muy sentidamente le dirigimos.

DIVIDEN HONORES LOS MUCHACHOS DEL EQUICO DE BASE BALL C. OBREROS

Después de perder el primer juego en los terrenos del Pittsburgh en la Víbora, con el team O.K. con la anotación de seis por una, los boys del Centro Clínico del Obrero, lograron ganar el segundo, celebrando el Lawton Fields a las Estrellas de Flores, con el score final de ocho carreras por cuatro.

Se distinguieron por los clínicos en ambos juegos. Mario Pérez, Armando Ramos y José Torriente.

Anotaciones porentradas.

Primer juego.

C. C. del Obrero .000 010 000—1
Team O K . . . 003 100 20x—6

Segundo juego,

C. C. del Obrero . .004 002 2—8
E. de Flores . . . .992 011 0—4

HAY GRAN INTERES POR EL MATCH DE FOOTBALL NOCTURNO

Los fanáticos esperan con ansiedad el próximo choque entre Avispas y Club Naval

Los fanáticos del foot ball intercolegial están muy interesados con el juego anunciado para la noche del próximo sábado en el Stadium de La Polar, en Puentes Grandes, entre los equipos del Club Naval y «avispas» del Instituto de la Habana, juego que por ser el primero que se efectúa de noche, ha de llevar una notable concurrencia a las graderías.

Los marineros hacen su primera salida de la temporada en este juego y todos están muy interesados en ver cómo se portan en su aparición frente a las «avispas» de los hermanos de Cepeda, que tienen una gran preparación, cosa que demostraron plenamente en su juego del 26 del pasado mes frente a los caribes de la Universidad.

La calidad de los jugadores de Héctor Sierra es innegable. Son todos jugadores veteranos que conocen el foot ball a fondo y saben por lo tanto ejecutar con gran precisión todas las jugadas. Son hombres hechos con experiencia y además tendrán la ventaja en peso, siendo esto dos factores importantísimos del juego. Pero las «avispas» cuentan con una preparación mucho mejor que sus rivales. Ellos van ya para tres meses que están practicando, y poseen un gran team work, además de conocer también el deporte.

Los hermanos Rómulo y Lucho de Cepeda frente a las «avispas» han rendido una labor admirable, que los coloca entre los mejores instructores del gridirón de Cuba. Esto lo han demostrado en los tres años que llevan con ellos, donde han ganado dos campeonatos, perdiendo otro por descuido, o mejor dicho, por exceso de confianza de sus jugadores que creyeron batir el pasado año fácilmente a sus rivales.

Este año presentan uno de los mejores teams que han logrado formar en el Instituto de la Habana, apresándose a dar una recia batalla por capturar nuevamente los máximos honores. Las «avispas» confían en sus ligeros backs para pasar la línea de «scrimmage» con al pelota y vencer a los marinos de Héctor Sierra.

LOS REDS DEL CINCI ESTAN BUSCANDO AL OUTFIELDER J. MOORE

CINCINNATI, Diciembre 4. (AP.)—Los rumores circulantes hoy en el mitin de magnates, comprendían las siguientes transacciones que se esperan cristalicen antes del sábado próximo:

Las Medias Iojas de Boston ofrecieron al outfielder Joe Vosmik y al catcher Johnny Peacock por el catcher Tebbetts, del Detroit... Los Cubs preguntaron precio por el short stop Vaughan, del Pittsburgh y por Myers, del Cincinnati... No pudiendo enviar nuevamente al infielder Scarsella a las menores, los Iojos de Cincinnati lo ofrecieron a los Gigantes conjuntamente con la tercera base Lew Riggs por el outfielder Joe Moore... Los Dodgers de Brooklyn ofrecieron $60.000 por el catcher-outfielder Don Padgett, de los Cardenales, y Larry McPhail dice que está dispuesto a dar 10,000 pesos de gratificación al que le consiga la transacción... Los Medias Blancas de Chicago propusieron al outfielder Gee Walker por el catcher Frankie Pytlak, del Cleveland... Los Piratas pusieron al outfielder Johnny Rizzo en el mercado, proponiéndoselo al Brooklyn por el infielder Johnny Nudson... El Cincinnati ofreció a Lee Grissom a los Gigantes por Jojo Moore... Y los Dodgers de Brooklyn preguntaron al Chicago qué pretensión tenían con los outfielders Nank Leiber y Augie Galan.

AMATEURS ACES Por DAN

—Nuestro All-Stars.
—Una idea de Pedrito.
—Recomendación a los atletas.

LOOKING THEM OVER...

No creemos que la selección del All-Stars Juvenil de Basket Ball resulte tan fácil como muchos sospechan... Enrique Camps, del Atlético de Cuba, parece tener asegurada su selección en el center... Lo mismo que Portela, del VTC, en un guard... Y Camacho, del VTC, en uno de los forwards... Pero los dos puestos restantes serán motivo de discusión y estudio... Germán Alvarez, de la Universidad; Cardet, del Miramar Yacht Club, y Luchi Aldecoa, del VTC, se disputan el otro puesto de los canasteros, y, Sirven, de la Universidad; Loycla, de Miramar, y Roberto Smith, del Vedado, discuten el otro guard... Nosotros tenemos escogidos ya a Camacho, Camps y Portela, pero admitimos que todavía no hemos decidido los otros puestos y esperaremos tranquilamente a que los compañeros del tribunal: Sergio Varona, Ricardo Menocal, Pedrito Martínez y los demás, nos expongan sus candidatos o nos convenzan sobre las facultades de sus hombres para decidirnos...

Si nos obligasen a escoger hoy mismo, combinaríamos nuestros equipos estelares en esta forma:

PRIMER TEAM
Camacho, VTC, forward.
G. Alvarez, UH, forward..
E. Camps, CAC, center.
R. Smith, VTS, guard.
M. Portela, VTC, guard.

SEGUNDO TEAM
Cardet, MYC, forward.
L. Aldecoa, VTC, forward.
M. Castellano, VTC, center.
Sirven, UH, guard.
Loyola, MYC, guard.

MENCION DE HONOR: Tollaksen, Manolo Ramírez y Lorenz, de la Universidad; Monfort y Perdices, del Atlético de Cuba; Bustamante, del Miramar Yacht Club; Lecour y Carrillo, del Habana Yacht Club; Menéndez, del Casino Español; Alfilerito López y Pechuga Ruiz, del Cubaneleco; Ruiz y Aenlle, del Hershey; Gutiérrez, de los Caballeros de Colón.

Pedrito Martínez, que cubrió la temporada unionista para «El País», opina que deben escogerse también los mejores jugadores de cada team durante la campaña... Y el asunto no nos parece mala idea... Siempre representará un estímulo para los que rindieron su mejor esfuerzo, aun en los equipos que fueron eliminados... Si esto prospera, nosotros llevaremos la siguiente selección «in menti»:

Por el Vedado Tennis Club. G. Portela.
Por el Atlético: Enrique Camps.
Por la Universidad: Germán Alvarez.
Por Miramar Yacht Club: M. Cardet.
Por el Cubaneleco: Alfilerito López.
Por el Habana Yacht Club: E. Carrillo.
Por el Hershey: M. Ruiz.
Por el Casino Español: J. Menéndez.
Por los Caballeros de Colón: J. Gutiérrez.
El atleta más completo de la season: Enrique Camps, del Atlético de Cuba!

Terminada la campaña juvenil, hay que pensar en los juniors y aquí es donde la Unión Atlética de Amateurs ha de ofrecer a los fanáticos su más brillante jornada... Siete teams se han inscripto para participar en la justa y los siete parecen bastante equilibrados... El Vedado Tennis, por su gran demostración del año pasado y por el entusiasmo que siempre despierta el haber ganado el primer campeonato del año, es el favorito de los expertos para ganar, pero la Universidad tiene un squad formidable, el Yacht Club ha recibido la seguridad de los hermanos Mena de que jugarán a todo tren en todo momento y los muchachos del Miramar Yacht Club, ayudados por el efectivo Ticki Rossera y Bebo Guash, esperan hacerse sentir desde el primer día...

Hershey, que será dirigido por Luis González, el mismo que condujo a la representación juvenil del Atlético de Cuba hasta los finales, tiene un team de tiradores peligrosos que cuando se presenten por la goma le harán pasar un susto terrible al más seguro de los equipos, y, el Fortuna parece colocado en idéntico sitial... Los blanquinegros se han especializado en las dos últimas temporadas en sorprender a todo el mundo con sus demostraciones efectivas frente a los líderes, cuando nadie lo ha esperado y Cheo Santana espera reprisar una vez más... Por último el Cubaneleco tiene la dirección de Aguilucho Azcárate, que representa mucho para el team... Los eléctricos están practicando fuerte desde que fueron eliminados del juvenil, y deben iniciar la campaña junior con excelente team-work.

NOTAS SUELTAS

La reunión de ayer en la Unión Atlética no pudo atacar debidamente el tema que tenía en perspectiva, debido a que faltaron los delegados del Yacht Club y del Cubaneleco... Y el asunto a discutir requiere la presencia de todos los interesados en la jornada junior... El mitin se efectuará hoy a las cinco y media de la tarde... Mañana daremos a la publicidad una serie de notas interesantes sobre las figuras más destacadas de Cuba en el hand ball, en la actualidad... Un verdadero experto en la materia, que no perdió un sólo encuentro de la season, nos ha facilitado esos detalles...

Recomendamos a los atletas de baseball que antes de comprometerse en cualquier evento de exhibición pidan el permiso correspondiente a la Unión Atlética de Amateurs, cuyo Comité Ejecutivo se reúne todos los viernes por la tarde... La sola presencia de un pelotero, sin permiso, en un juego donde tomen parte profesionales del deporte, puede motivar su descalificación y después no valdrá que nadie diga que no estaba enterado de lo que podía ocurrirle... La Unión Atlética tiene interés en mostrarse firme en ese sentido y aplicará la tabla de penalidades con todo su rigor a los que cometan algún delito en ese sentido... Para jugar con algún club que no sea el que los tiene inscripto en la Unión Atlética hay que pedir permiso y el que compita sin él incurre en una falta grave...

EL NOTABLE DRIVER CUBANO PROBARA SU ENORME CALIBRE

La DGND trae a los mejores drivers del Norte para el show que darán en Diciembre

José Castillo, el magnífico clásico cubano, que tiene en su poder campeonatos centroamericanos y nacionales, en el trampolín de 10 metros, se halla en la mejor forma de su vida para poder hacerle frente a Al Patnick, la magnífica estrella de los Estados Unidos, que tiene en su poder los campeonatos nacionales e inter-universitarios de dicho país, en las justas abiertas bajo techo.

Para José Castillo, la máxima estrella del trampolín en todo Centro américa, constituye una verdadera satisfacción, el poder estarse entrenando para competir contra un as del diving, como lo es Al Patnick. Castillito, quien en los últimos años se nos ha revelado como un clavadista de gran talla, debido a sus notorios progresos, se halla en forma de poder hacer un buen papel, frente a la estrella de los Estados Unidos como quiera que él reconoce todas las facultades de su rival, se está cuidando con verdadero entusiasmo.

En su larga carrera deportiva Castillito no ha tenido nunca un rival de esta consideración y por esto que en uno de los programas de festejación, que se efectuarán durante el Carnaval Deportivo de Invierno organizado por la Dirección General Nacional de Deportes, su trabajo frente a Paltnick, ha de interesar mucho a la afición.

Las tiradas de fantasía de Castillito, han mejorado notablemente. Su estilo de ahora es superior, al estilo que desarrolló durante la celebración de los IV Juegos Centroamericanos, celebrados en la ciudad de Panamá, durante el mes de febrero del año 1938. Por lo tanto Castillo debe de obtener muy buena puntuación frente al famoso campeón de los Estados Unidos. Luisito Ruano otra estrella del diving cubano, que tiene con porvenir, está practicando también, para tratar de obtener un puesto en el equipo. Bajo la dirección de Perico Miranda, el mismo cho está recuperando rápidamente su performance y se espera que pueda ser uno de los que acompañen a Castillo en su hazaña de competir frente a Patnick.

Entre los nadadores de nado de pecho, que se están entrenando en la piscina del Club Cubaneleco, resulta ser Roque de Castro, uno de los que están sobresaliendo. Con quiera que lleva varios días de entrenamiento suave, el instructor Miranda, lo está forzando actualmente para tratar de que se presente en la mejor forma posible, y de ese modo poder tener el chance de hacer un buen papel, frente a los campeones americanos, y, sobre todo, en el relevo de pecho. Arturo Sordo, otro de los que están practicando en pecho y espalda, también en pocos días se ha colocado en un buen estado para formar el equipo. Sordo tenía hasta hace pocos días un dedo fracturado, pero ya está bien y no parece que le moleste en lo más mínimo en sus «strokes», cuando trata de avanzar, para reducir el tiempo en la distancia que está practicando.

HABANA MADRID

RESULTADO DE LA FUNCION DE AYER TARDE

Primer Partido
Pascau y Echevarría, blancos — 2
Salvador y Abando, azules — — 1
Primera Quinela:
Ganador: NAVARRETE.
Segundo Partido
Pedrito y Navarrete, blancos — 2
Iturrino y Gayarre, azules — — 1
Segunda Quinela:
Ganador: MALLUQUIZA.
Tercer Partido
Malluquiza y Azpeitia, blancos 2
Valenzuela y Cubota, azules — 1

VENCIO PALACIO EN EL TORNEO DE CARAMBOLAS DEL CENTRO ASTURIANO

Con el triunfo de Palacio, el representante del Miramar Yacht Club en la categoría abierta, quedó inaugurado el torneo de carambolas del Centro Asturiano. Ni él ni su contrincante el doctor Guevara, desarrollaron el juego en ellos habitual, pues cometieron frecuentes errores y sólo en contadas ocasiones se vió algunos que otro destello. Bien es verdad que hace más de cuatro años que no se efectúan competencias de billar en nuestro país y esas luchas son las que van templando los nervios de los jugadores, para permitirles poner en práctica sus conocimientos. Tenemos la seguridad de que según vaya avanzando este campeonato iremos viendo mejores exhibiciones. Guevara ejecutó varias tacadas de cuarenta y su máxima fué de 59. La mayor de Palacio fué de 94 y en su última tacada hizo 89. El resultado final fué 400 por 385.

Hoy miércoles 6 jugarán Nacho Pérez en la categoría abierta; en la primera, Marshal y Menéndez y en la segunda contenderán Gumbao contra Machado y Miranda contra Puig.

M.E.C.D. 2016

HABANA Y ALMENDARES ESTA TARDE EN EL ULTIMO MATCH DE LA SERIE

Toma gran interés el Campeonato Colegial de Basketball

SPORTS DIARIO DE LA MARINA SPORTS

AÑO CVII — LA HABANA, MIERCOLES, 6 DE DICIEMBRE DE 1939 — PAGINA QUINCE

TEMAS DE BOXEO

TOMMY KIENE NO SABE BIEN LO QUE COMPROMETE SUS ASPIRACIONES AL VENIR A PELEAR CON PEDRO MEDINA

—Lorenzo Gómez Naya en el programa del sábado.
—Gran programa de profesionales en la Arena Cristal.
—Reinaldo Guiérrez: Campeón que prestigia el boxeo.

Por «PETER»

Cuando Pedro Medina, nuestro doble campeón, aparezca el sábado en el cuadrado de sogas de la Arena Cerveza Cristal, para pelear contra el campeón del Sur, Tommy Kiene, podrá decirse que dará el primer paso en firme para la consecución del propósito que acaricia hace años. La labor que tuvo que realizar «Pincho» para encontrarle un oponente a Medina, fué ímproba, pero como «labor omnia vincit», su trabajo quedó compensado con creces, ya que no sólo ha logrado encontrar el boxeador de clase, sino que además, podrá ofrecer a los aficionados cubanos una pelea emocionante.

Savannah, Georgia, está orgullosa de su representación boxística. Desde que Tommy Kiene le ganó a Lou Transperanti por knock-out, quedó fuera del grupo de aspirantes a la faja mundial de los bantams, el que aportaba Baltimore, pero adquirió relieve de invencible el de la simpática ciudad floridana. El nombre de este «melocotón» ya se baraja entre los más destacados aspirantes a la faja, y el nombre de Tommy Kiene, «El Matador», tiene ya una popularidad en el ambiente pugilístico de Pugilandia, como el que disfruta en Savannah, a consecuencia de sus continuadas y repetidas victorias, que pasan de cuarenta, y en ninguna de ellas ha sido derrotado. Con razón, pues, el Estado de Georgia cree tener un campeón más.

Pero los aficionados de ese lugar de la Florida no saben el peligro tan grande que correrá su boxer en el viaje que hará a La Habana. Tenemos la seguridad de que si Carl Moss estuviera al tanto del boxeo cubano, si estuviera empapado del cartel de Medina, si conociera el record del cubano conquistador de Moralitos y de Conguito II, no hubiera aceptado este chance que se le ofreció, por lo menos, hasta que conociera el resultado de los encuentros de su hombre, cuando lo enfrentara con los otros aspirantes que tiene en la actualidad el título dejado por Sixto Escobar. Tommy Kiene corre el riesgo de perder en Cuba todas sus aspiraciones boxísticas del momento. Carl Moss viene a Cuba con su boxeador a buscar un escalón más para subir al trono, pero igual es la aspiración de Pedro Medina, y esto no lo sabe el manager del boxeador sureño, como tampoco sabe que de salir triunfante el cubano, se lanzará incontinenti a un viaje por los Estados Unidos, en busca del título bantam.

El programa del próximo sábado en el ring de la Arena Cerveza Cristal tendrá grandes atractivos para los aficionados, pues además de esa pelea, que será sin duda alguna del agrado de los fans, se ofrecerá un semi-final a base de Lorenzo Gómez Naya contra Evangelio Valiente, y otro, también a la distancia de ocho rounds, entre Kid Bururú y Kid Rapidez.

Por resolución del Comandante Jaime Mariné, Director General de Deportes, y a instancia de los Asesores de Boxeo y Luchas, ha sido castigado por conducta impropia, el boxeador René Camacho. Se le ha dado de baja, y no podrá pelear más.

Joe Coego se está entrenando para su pelea del día 16 con Rafael Legón, en el gimnasio que está enclavado en la azotea de la Havana Electric, en Monte y Angeles. Dice Steinhart que el ojo del amo, engorda el caballo, y aun cuando tiene confianza en la labor de Joe y en los cuidados de su trainer, Hilario García, decidió ese lugar como el campo de training. Los partes de avance aseguran que el zurdo está que corta.

Tommy Kiene debe llegar en el día de hoy a La Habana.

El contrario de Pedro Medina viene en condiciones de subir al ring, pero los deseos de la Dirección General Nacional de Deportes son los de que los aficionados lo vean en el training antes de la pelea, para que se cercioren de que verán en acción a un gran campeón.

Tenemos otro campeón semi-profesional: Reinaldo Gutiérrez.

Es un muchacho de 18 años, que pelea por afición. Es decir, que no es el caso en que se encuentran la mayoría, que gusta de pelear para encontrar un medio de vida. El caso de «Rey» es distinto. El muchacho está en buena posición. Es además, el «niño mimado» de la casa de los Gutiérrez, tiene lo que se le antoja, pero hasta ahora el muchacho no ha pedido más que guantes, zapatillas y una bata lujosa que lució en la noche del sábado, cuando debutó en el semi-profesionalismo, después de hacer una brillante performance en el campeonato de los Guantes de Oro.

Reinaldo Gutiérrez comenzó sus triunfos como amateur, anotándose un triunfo por K. O. en Key West, contra Eddie Martin, en 1938. Ganó el campeonato welter después de cinco victorias continuadas, siendo la última con Juan Delgado. Este año, como amateur, tuvo cuatro salidas, ganándoles a Carlos Chirino, Ray Webb, un boxer de la Florida, y a José M. Martínez. Su última aparición como amateur, fué contra Angel Ruiz, con quien perdió, pero en la noche del sábado se desquitó de su única derrota, ganándole a Angel Ruiz la faja de los middle-weights de los semi-profesionales.

Manolo Fernández, que es quien guía sus pasos en el ring, está muy satisfecho de la labor del muchacho. Lo hizo campeón amateur, ahora tiene el título de los pesos medianos en el semi-profesionalismo, y espera que ese título lo seguirá ostentando en el profesionalismo. Ya hemos dicho que «Rey» es boxeador por afición, no por necesidad. Y el hombre que hace un deporte rudo como el boxeo porque le gusta, porque está enamorado de él, debe llegar lejos.

Enviamos un saludo al nuevo campeón, que en dos años ha logrado hacerse de una personalidad dentro del ring, por sus bondades como boxeador y por sus cualidades como hombre. Más que un saludo, una felicitación, porque un atleta que en dos años se hace de dos campeonatos, y de una personalidad definida, ¿a qué más puede aspirar para decir que ha triunfado? Con su triunfo, puede decirse, ha prestigiado el boxeo cubano.

Un shake hands para el nuevo campeón.

CONSTANTE Y EPIFANIO FRENTE A ONAINDIA Y REMENTERIA EN NOTABLE MATCH EN EL "HABANA MADRID"

Uno de los distintos estelares de hoy. Malluquiza Mayor y Buendía en el partido inicial. Pedrito contra Valenzuela en muy importante encuentro esta tarde en la Bombonera

Un programazo, eso es lo que se ha preparado por la empresa del Habana-Madrid para la magnífica jornada de hoy. Un «menú» integrado por tres estelares, iniciándose la espléndida mantinée con un encuentro en que lucharán de un lado Torres y Malluquiza mayor, y del otro Salvador y Buendía.

La combinación del primer partido promete culminar en un combate cerrado de principio a fin, porque la presencia del Malluca mayor y de Buendía es señal evidente de que la plaza estará bien defendida en todo momento mientras Torres y Salvador llevan a cabo una primorosa labor en los cuadros alegres.

En el segundo lucharán dos parejas de estrellas. La combinación criolla de Constante y Epifanio frente a Onaindia y Rementería presentará a éstos un combate excepcional pues los cubanos son dos atletas formidables, de conocimientos, capacidad y astucia, y la pareja española está integrada por dos positivos valores del cuadro de la Bombonera. Con tal motivo se espera el desarrollo de uno de esos partidos que mantiene a la afición en alta tensión nerviosa a todo su largo, y que será una lucha clásica entre cuatro pelotaris de escuela y de experiencia.

En el último tendremos otro partido notable. Pedrito, uno de los delanteros más destacados del cuadro de la Bombonera, se medirá con Valenzuela. El hijo del médico contará con la cooperación muy valiosa de Azpeitia, y Pedrito se verá brillantemente respaldado con Navarrete, el joven y prometedor zaguero, cuidando los cuadros graves.

Difícilmente se podrá combinar un encuentro mejor, que será gozado por cientos de fanáticos. El jueves se descansará con motivo de conmemorarse la solemne fecha del 7 de diciembre, para recordar una vez más que cayeron dos grandes de la patria: Antonio Maceo y Panchito Gómez Toro, luchando por la libertad de Cuba.

PROGRAMA PA LA FUNCION DE ESTA TARDE

PRIMER PARTIDO, a 25 tantos: Torres y Malluquiza mayor, blancos, contra Salvador y Buendía, azules. A sacar, ambos, del cuadro 14 y medio.

PRIMERA QUINIELA, a 6 tantos: Torres, Salvador, Malluquiza mayor, Buendía, Onaindia y Rementería.

SEGUNDO PARTIDO, a 30 tantos: Constante y Epifanio, blancos, contra Onaindia y Rementería, azules. A sacar, los primeros, del 15, y los los segundos, del cuadro número 14.

SEGUNDA QUINIELA, a 6 tantos: Constante, Valenzuela, Navarrete, Epifanio, Pedrito y Azpeitia.

TERCER PARTIDO, a 30 tantos: Pedrito y Navarrete, blancos, contra Valenzuela y Azpeitia, azules. A sacar, ambos, del cuadro 14 y medio.

GEORGINA MARTIN GANO SU EVENTO MONTANDO "RAJAH"

Hizo el recorrido con 100 puntos, lograron un record de 48.4. Otros detalles

María Luisa Bonafonte, Comisionada de Deportes Ecuestres de la Asociación Atlética Femenina de Cuba, nos hace entrega de los resultados oficiales de las justas efectuadas el pasado sábado, con brillante éxito en la pista de la Casa de Beneficencia y Maternidad.

La competencia No. 1 fué ganada por la señorita Georgina Martín, que montó a Rajah, haciendo el recorrido con 100 puntos en 48.4 segundos. El segundo lugar correspondió a la señorita Lidia Menocal, que llevó a Czar, con 100 puntos también en 54.4 segundos. En tercero finalizó Silvia Fabré, sobre Azabache, con 100 puntos en 55.1, y en cuarto la señorita Nena Pequeño de Almenza, sobre Volador, con 97 puntos en 53.2.

La prueba especial mixta para menores de 15 años fué conquistada por Luis O-Nagthen, quien también se anexó el segundo lugar. El primero lo conquistó con 97 puntos en 50 segundos, montando a Lily, y el segundo con 96 puntos en 40.4 sobre Miramar. El tercer lugar correspondió a Silvia Fabré, sobre Azabache con 87 puntos en 53.2.

La justa de equipos fué ganada por el equipo del Miramar, que estuvo integrado por Lidia Menocal, Nena Pequeño de Almanza y Rosa María de Zaldo. En segundo lugar finalizó el combinado del Picadero San Jorge, que estuvo integrado por Teresita Rionda, Georgina Martín y María Teresa Carrillo y el tercero correspondió al Team Hípico Nacional, cuyo conjunto integraron Helen Hernández, Paulina Díaz y María Luisa Bonafonte.

La competencia final de la noche fué conquistada en forma brillante por Helen Hernández, quien con gran limpieza y sin tropiezo alguno guió a Siboney brillantemente. Cien puntos se anexó en el recorrido que hizo en 32.2 segundos. El segundo lugar correspondió a Rosa María de Zaldo con 97 puntos en 48 segundos. El tercero a María Luisa Bonafonte, que montó a Mayo, con 96 puntos en 35.2 Y el cuarto a Lidia Menocal, sobre Czar, con 96 puntos en 37.1.

SUPERARON LAS CALETERAS AL ESTRELLA, 28x16

Margaret Champman y Blanca Bravo fueron las líderes del team del Miramar Yacht Club

Las caleteras del Miramar Yacht Club continuaron su marcha en la justa junior de basket ball de la Asociación Atlética Femenina de Cuba, anotándose anoche otro triunfo, segundo consecutivo, sobre la representación del Estrella. Teniendo como líderes a Blanquita Bravo y Margaret Chapman, las muchachas que dirige Cappy Campuzano lograron apuntarse un score favorable de 28 por 16, para mantenerse invictas en el primer lugar de la contienda de féminas.

El team del Estrella, que hizo ayer su reaparición oficial con Daisy Dumoix, Argelia Escalera, Hortensia Varona, Ofelia Fernández y Gladis Harin, tuvo dos buenos momentos en el juego, al principio y al final, pero nunca pudo superar a la representación del Miramar. Las pequeñuelas perdieron el primer tiempo por una diferencia de dos puntos, pero en el segundo, perdieron terreno y terminaron el half persiguiendo a sus contrarias en el score 7 a 17.

Este margen a favor del quinteto que conquistó invicto el campeonato juvenil de 1938, se mantuvo durante el tercer quarter, y después hasta el final. El Estrella hizo un bonito esfuerzo en los últimos siete minutos, pero ya el juego no cambió de color, y la diferencia del primer half, que aseguró prácticamente el juego a las caleteras, resultó decisiva.

Daisy Dumoix, una de las estrellas del junior de 1936, que en unión de Berta Giroud y Marta Hernández formó una combinación sensacional en el floor, reapareció, con unas cuantas libras más de peso, y más pimienta aún. En el juego de anoche se movitó con ligereza en el terreno, y dirigió a su equipo, fungiendo de líder en el grupo del Estrella. Argelia Escalera y Hortensia Varona contribuyeron con ella al scoring.

El Miramar tuvo anoche a Connie Campbell, Blanca Bravo y Margaret Chapman, con Yolanda Martín, el grupo de anotadores efectivas. Silvia García Navas, también cooperó pero dedicó su juego a contribuir con Marta Bravo en la defensa que impidió al Estrella acercarse al goal para anotar con libertad.

F. M.

ESTRELLA

	Fig.	Fog.	Fc.
G. Marín, f	0	0	1
A. Escalera, f	2	0	1
A. Varona, c	1	0	1
D. Dumois, g	2	1	2
O. Fernández, g	0	2	3
N. Barnes, g	0	1	0
A. Mederos, f	1	0	0
H. Mazorra, f	0	0	0
Total	6	4	8

MIRAMAR

	Fig.	Fog.	Fc
C. Campbell, f	2	0	1
I. Martín, f	2	0	0
S. García Navas, c	0	2	0
B. Bravo, g	4	1	2
M. Chapman, g	3	3	2
M. Bravo, f	0	0	0
S. Martín, f	0	0	0
Total	11	6	5

Resultado:

	1Half	2Half	Total
Estrella	61	18	16
Miramar	89	29	28

Referee: S. Cordan. Umpire: J. Fernández. Anotador: A. N. Coronado. Cronometrista: F. Menéndez. Jugado en el floor del Cubaneleco. Fecha: diciembre 5 de 1939.

CON THONDIKE EN EL BOX, DERROTO EL SAGUA A CIENFUEGOS

Ligaron hábilmente todos sus hits para lograr uno de sus mejores triunfos

Nuevamente y ante un numeroso público, quizás muc..o mayor que en el anterior juego, que por cierto fué enorme, el glorioso Club Sagua, con su lanzador estrella en el box, el larguirucho de piel de ébano, Teodoro Thondike, derrotó el pasado domingo en el Stadium «Trinidad y Hno.», al Cienfuegos Sporting Club por segunda vez consecutiva, con anotación de 5x4 y nuevamente teniendo de contrario en la lomita al notable serpentinero de la bola de humo, Conrado Marrero, conocido también por el sobrenombre de Laberinto, que, por cierto, es un verdadero laberinto parársele en el home plate, a pesar que en esta ocasión los muchachos de esta pintoresca villa que la baña el Undoso, le ligaron con bastante frecuencia, resultando el líder en el ataque el filigranista inicialista Jockey con cuatro safetis de cañonazo.

El pintoresco e insustituible second baseman Gregorio Mendieta (Goyito) también le disparó un terrífico toletazo de dos esquinas que llevaba la velocidad de un torpedo así como el outfielder Wilson que se llevó la cerca por el R. F. por un jonrón.

De nuevo brilló por su ausencia la ofensiva de los Cangrejos y sinceramente no sabemos a qué atribuírsela si a la calidad del lanzador Thondikes (Cuchilla) que efectivamente es una cuchilla de doble filo, o a la debilidad de los mismos en el uso de la majagua; mas, sin embargo, en cuanto a la defensiva han hecho gala las dos veces que nos han visitado de su limpieza y habilidad en los engarces.

En el segundo juego los lanzadores fueron Figueredo del Cienfuegos y Surí y que tuvo que ser suspendido en el tercer acto por oscuridad encontrándose el score empatado a una carrera.

Isoba MENA,
Corresponsal.

REALIZAN SUS ULTIMAS PRACTICAS LOS DE MARIANAO

Instituto de Marianao que tanta guerra dió el pasado año en el campeonato Inter-Institutos de foot ball intercolegial, está ultimando sus prácticas para su encuentro del domingo próximo a las tres de la tarde en el Stadium de la Universidad, frente a los campeones del Instituto del Vedado, siendo éste su primer juego del año.

Los muchachos, que tiene a su cargo Rafael Bárcenas, están rindiendo muy fuertes prácticas, con el fin de salir a luchar en sus mejores condiciones frente a los demás Institutos por el campeonato del presente año. Los campeones del Vedado que ayer dieron una brillante demostración frente a los juniors de la Universidad, se aprestan a defender fieramente el campeonato, y por ello Eneas Muñoz está esmerándose en su preparación.

El precio de la entrada para este juego ha sido fijado en 20 centavos para los estudiantes, valiendo en taquilla treinta centavos para los fanáticos. Por el embullo que reina entre los amantes del gridiron, es de esperarse que se registre un buen lleno el domingo próximo en el Stadium de la Universidad.

OTRO ESTELAR A BASE DE PISTON CONTRA EL MONARCA GUILLERMO

Pistón va con el bravo león de Marquina, su compañero de triunfo de la otra noche y Guillermo, en vez de Gabriel, lleva en la línea delantera al Tarzán Ibarlucea. Ermúa volvió a jugar casi como en sus mejores noches. Hoy empieza la función a las ocho y cuarto para terminar antes de las 12

Por ELADIO SECADES

Ya van saliendo algunos pelotaris de la racha mala. Antes de anoche el juego de Celaya arrojó todos los síntomas de una mejoría indiscutible y anoche el Canguro Ermúa hizo en el estelar una labor muy parecida a la que rendía en aquel considerable momento, en que hubo necesidad de reconocer que era el tercer zaguero del cuadro y que tenía tendencias a acercarse algo a los dos primeros.

El estelar se jugó con dos pelotas.. Una muerta que era punto menos que una bendición para dos buenos peloteadores de revés como son Elizondo y Ermúa y una viva, con la que Uriona podía hacer ataque y Emilio ejercer algún dominio, a pesar de que el delantero criollo fué protagonista de otra noche pálida.

Con el proyectil lento parecía imposible ganarles un tanto a los blancos. Ermúa con el revés sacaba la pelota con mucho más facilidad que Uriona y éste, por su parte, no podía evitar, por mucho que se esforzaba, que Elizondo jugara con una tranquilidad absoluta en seis y siete cuadros. Cuando Emilio y el moro rodaban un cartón y cambiaban la bola, entonces la decoración era distinta. Pero de las dos tendencias más se impuso la favorable a Elizondo y Ermúa, que aparte de eso jugaron mejor.

Elizondo aprovechó el mal momento que está pasando Emilio y temprano le ganó tres tantos casi seguidos con dejadas, a las que el delantero nacional no pudo llegar. Elizondo estaba siempre debajo de la píldora y como le daba tiempo a colocarse, parecía un delantero de calidad más elevada.

Lo más notable del partido de anoche fué el juego de Ermúa. No por lo que haya representado en este encuentro en particular, sino porque después de muchas semanas haciendo un juego mediocre, el Canguro volvió a sacar las uñas y ya parece listo para que la intendencia le ponga otra vez los partidos importantes que llegó a jugar en el viejo palacete de Concordia.

Emilio y Uriona después de estar muy rezagados, pudieron en tres oportunidades acercarse a dos tantos, pero de ahí no pasaron. Volvían Elizondo y Ermúa a sacar la pelota muerta y con ella eran amos definitivos de la situación. El criollo y el moro se quedaron en 22.

--:--

Hay que aceptar que de pelota menos sabemos cuanto más creemos saber. A mi modo de ver, cuando jugaron Gabriel y Guillermo el estelar de la otra noche, a frontón lleno, contra Pistón y Ecenarro, el madrileño ostentaba el puesto de tercer delantero del cuadro. Yo le consideraba en todos los cálculos por encima de Ibarlucea, porque si éste hace más daño con la pegada el otro tiene mejor rebote, es más seguro y le supera indiscutiblemente en el remate. En el momento, con esta apreciación estaban de acuerdo muchísimos aficionados para hablar con más claridad, todos aquellos aficionados con quienes he tenido ocasión de charlar sobre este tópico. Gabriel, al parecer, estaba jugando más que Ibarlucea. Pero después de haberles ganado Pistón y Ecenarro a Gabriel y Guillermo, por once tantos, el intendente le pone el mismo partido al brioso Tarzán de las selvas vascas, que ha jugado mucho en los dos últimos partidos.

De pelota vasca en un frontón el que tiene que saber más, necesariamente, es el que ocupa la silla del medio. Y tiene su explicación. Mientras los aficionados opinan y llegan a conclusiones sin basarse en otra cosa que en el recuerdo, que tantas veces nos traiciona, el intendente tiene bajo sus diez dedos constantemente los libros de las funciones diarias, que es donde queda reflejado lo que a la larga de una temporada de cesta ha podido cada jugador. También de pelota vasca el que menos se equivoca en un frontón, por regla general, es el intendente. Y en respecto a esa verdad tantas veces comprobada, lo mejor es no soltar las riendas del optimismo y vamos todos a pensar que el estelar de hoy no es tan grande como en realidad parece. Por eso yo no me atrevo a afirmar que no tiene color por Pistón y Ecenarro.

Creus y Trecet dejaron en veintidós tantos a Ugalde y a Arrondo en el primer partido.

Esta noche sólo hay dos partidos y, la función empieza a las ocho y cuarto. En el primero Argarate y Celaya contra Egozcue y Maguregui.

PROGRAMA PARA HOY

PRIMER PARTIDO, a 30 tantos: Argárate y Celaya I, blancos, contra Egozcue y Maguregui, azules. A sacar, ambos, del cuadro 10.

PRIMERA QUINIELA, a 6 tantos: Ituarte, Ecenarro, Guillermo, Pistón, Ibarlucea III y Lorenzo.

SEGUNDO PARTIDO, a 30 tantos: Ibarlucea III y Guillermo, blancos, contra Pistón y Ecenarro, azules. A sacar, amuos, del cuadro 10.

SEGUNDA QUINIELA, a 6 tantos: Eugenio, Salazar, Aguirre, Hugues, Ochoa y La Paz.

TENDRA BUENA FIESTA EL CLUB NAUTICO DE MARIANAO ESTE MES

Dos grandes eventos se llevarán a efecto en el presente mes de diciembre en el elegante palacete del simpático «Club Náutico de Marianao.

El primero de estos tendrá lugar el día 25, en honor de los «fiñes», consistiendo el mismo en un baile con múltiples atractivos para los asistentes, presentándose además una conocida compañía infantil con números de variedades.

Y el día 31 de diciembre, la tan esperada cena de despedida de año comenzando el baile a las diez de la noche, a cargo de una popularísima orquesta típica, alternando con un «jazz-band».

DERROTO EL TEAM CARIBE AL DEL INSTITUTO: 12x6

Los muchachos del Vedado ofrecieron una buena y pimentosa resistencia

Los juniors caribes de la Universidad encontraron ayer un contrario peligroso y batallador en el pimentoso equipo de fott ball del Instituto del Vedado, y recibieron una sopresa buena para anotarse una victoria de 12 por 6, en el match celebrado ayer tarde en el stadium de los estudiantes. Este juego, presenciado por un numeroso grupo de fanáticos, fué el suspendido el pasado domingo, con motivo del duelo universitario por la muerte del estudiante Carlos Ruiz.

Los caribes abrieron frente a los estudiantes de Segunda Enseñanza con un line up a ba.. de la segunda línea de jugadores del team. Y con éstos se antuvieron hasta principios del segundo quarter, cuando sus contrarios habían empujado desde el midfield, haciendo dos primeros downs consecutivos, y anotando mediante una bonita jugada realizada por Fernando Cejas, en combinación con el Gallego García.

De ese momento en adelante, no se creyó conveniente mantener a los muchachos de segunda en el terreno, y salieron los regulares a pedir cuentas a los muchachos del Instituto por el touchdown logrado por Cejas. Hermida, Tellechea, Alonso y Echegarrua y demás compañeros salieron a la pelea. Esto, después de batallar durante dos períodos, trajo como resultado las dos anotaciones de los vencedores.

El primer touchdown, alcanzado al iniciarse el segundo tiempo, coronó una marcha de cerca de 50 yardas de los vencidos. Después de empujar lo suficiente para hacer dos primeros downs, los vedadistas se colocaron a ocho yardas del goal line. Los dos downs fueron obtenidos en bonitas corridas de off takle, que pareció ser el punto débil de los caribes en el juego. El silbato sonó para el cambio de terreno, y después iniciado nuevamente el juego, Fernando Cejas y García hicieron un buen fake pass para iniciar una jugada, continuándola Cejas con una corrida por off tackle, en la que ganó ocho yardas para anotar.

El punto adicional fué fallado. El Vedado intentó un buen número de pases, pero completó pocos, y esta debilidad en el ataque aéreo le impidió haber hecho mejor resistencia. La Universidad, en cambio, se apoyó en este ataque para obtener su segundo touchdown del juego, en el cuarto período. Tito Hermida, una de las figuras estelares del junior, y Castro se combinaron para la jugada. El segundo lanzó el pase, que recogió Tito, ganandose 30 yardas en la jugada, llegando la bola a una yarda del goal. El Chino Gutiérrez, en rush, anotó después. El primer touchdown se efectuó mediane una bonita corrida por un end de Nene Hernández.

En ambas ocasiones se falló el punto adicional. Miguel García, Enrique Fonte y Fernando Seijas, fueron los mejores del Vedado, mientras por la Universidad llevaban la mejor parte Hermida, Castro, Hernández y Mola. En el tercer período, se regisró el único lesionado del juego. Marco Antonio Alfonso, uno de los eficientes ends del Vedado, sufrió la fracura de una pierna.

Los teams alinearon:

Universidad		Vedado
C. Mola	LE	Palmero
Pratts	LT	Gacio
Gómez Maza	LG	Roche
Mendieta	C	Lezcano
Picaza	RG	Amaro
Méndez	RT	J. García
Cowley	RE	M. A. Alfonso
Adams	QB	E. Fonte
Mola	NB	R. Fonte
Bianco	NB	F. Seija
Castañeda	FB	M. García

Anotación por períodos:

Universidad	0	0	6	6	12
Vedado	0	6	0	0	6

Anotación: Touchdowns, Fernando Seijas, por el Vedado: Chino, Gutiérrez y Castro, por la Universidad.

EN UN MATCH DE CAMARA HUNGARA EL ALMENDARES VOLVIO A VENCER AL CLUB HABANA EN BASEBALL, 4 POR 3

Wells y Strike Valdés sostuvieron una película interesante en el segundo episodio, haciendo que el tercer match de la serie entre los vieos rivales se desenvolviese en un ambiente hostil

Por PEDRO GALIANA

Habana y Almendares ofrecieron ayer otro juego movido, de lances interesantes y aunque el veterano Luis Tiant pitcheó con el alma, el magnífico relief-pitching de Silvino Ruiz, ligado a la inefectividad de los players rojos para producir en el pinch, contuvieron nuevamente al equipo, obligándole a capitular con score de 4por 3 en nueve innings.

Como en el desafío dominical, los factores que intervinieron en las dos importantes transacciones que se han efectuado en la temporada entre rojos y azules jugaron un papel principalísimo en la decisión del encuentro y nuevamente correspondió a la combinación Hughes-Alvarez desempeñar el mejor role mientras Strike Valdés y Tarzán Estalella resultaban crucificados.

Strike Valdés cometió un error lamentable en el primer inning que provocó dos carreras y Estalella falló tres veces en el pinch cuando un batazo suyo de hit hubiese podido consolidar la victoria para el Habana. Belito Alvarez estuvo flojo en los primeros instantes y a última hora se cubrió de gloria, correspondiendo a la enorme fe que tiene Adolfo Luque en él, conectando el hit de la victoria, y Hughes, totalmente rejuvenecido en el Almendares, como indicando que se siente mejor cuando trabaja al lado de Kimbo, Wells, Washington, Snow y otros que le acompañaron en la excursión de los Homestead Grays, pegó dos oportunos batazos y fildeó como en sus primeros días de estancia en Cuba, cuando resultó un peñón imposible de conquistar.

Se registraron dos cámaras húngaras

El match tuvo un comienzo pintoresco, originándose una cámara húngara extraordinaria en el segundo inning, que provocó la salida del juego de Strike Valdés y de Willie Wells —esta última dió lugar a una terrible alteración en el infield del Almendares que dejó a los players de Luque en tan mala posición que poco faltó para que el asunto le costase el juego al club.

La «película» tuvo inicio en el primer inning, cuando estando las bases llenas de azules, con dos outs, Wells provocó que Strike Valdés devolviese mal a Blanco, completando un doble play, al tirarse violentamente en la intermedia, en el preciso instante que el infielder rojo ejecutaba la jugada.

Al tener que lanzar la pelota fuera de blanca, cortado, Strike la arrastró y su error provocó dos carreras que, aparte de colocar al Almendares en una preciosa arrancada, pesaron mucho en el resultado del game y volvieron a situar a Strike en el spot.

El modesto infielder del Habana, molesto quizás por la acción de Wells, que tan mal le dejó ante los fanáticos, quiso tomar el desquite y jugándose el segundo inning del Habana fué algo brusco en su corring hacia la intermedia, cuando Tiant se ponchó por el tercer out. A Wells no le gustó su jugada y en seguida se inició una especje de cámara húngara que no llegó a males mayores debido a que los umpires y demás jugadores intervinieron.

Strike y Wells fueron expulsados y mientras el Habana solucionó su problema enviando a Heredia a la segunda base, Luque tuvo que hacer mil operaciones distintas para balancear su infield: Snow se hizo cargo del short, Washington pasó a la tercera y Linares salió a cubrir la inicial, donde —dicho sea de paso— realizó después un magnífico trabajo defensivo.

A jugar se ha dicho...

Alterados los dos lineups en esa forma y restaurada la calma, los dos teams salieron a pelear por la decisión en medio de un ambiente de altas calorías y el Almendares logró la primera sangre cuando Washington anotó la tercera carrera del club al pegar un triple por el right field en el segundo acto, para ser empujado, después, por un fly de sacrificio del pitcher Tex Radcliffe.

El Habana no esperó mucho para hacerse también de sentir y en el principio del tercero sus hombres anotaron dos carreras en medio de un rally impresionante que provocó la salida del box del americano Radcliffe.

Cando comenzó esa entrada con un hit al left. Crespi murió en fly largo a Oms. Gilberto Torres pegó otro hit y Cando llegó a segunda. En estas condiciones, Estalella elevó un fly a Washington, pero Salvador Hernández disparó un hit por el short y las bases se llenaron. Blanco salvó la situación con un cuarto hit, al center, y Cando y Gilberto anotaron. Benny Brown finalizó el inning elevando un fly al center.

El Habana empató el score en el sexto, estando Silvino Ruiz en el box, tras de perder par de buenas oportunidades en el cuarto y quinto actos...

Con un out, Heredia bateó una planta de hit y llegó a segunda cuando Washington tiró mal a la inicial. Después, Tiant sorprendió a todo el mundo con un single al right y Heredia anotó.

En el noveno, el Habana tuvo hombres en primera y segunda con un out, pero Estalella volvió a fallar, elevando otro fly al cuadro y Salvador dejó pasar un tercer strike.

El Almendares, mientras tanto, había sido dominado por Tiant en el séptimo inning, que inició Hughes con un tubey, recibiendo el escón en forma espectacular cuando Oms y Belito Alvarez fueron struck outs en esa entrada. Pero en el noveno decidieron, disparando Belito el hit de la victoria...

Kimbo inició esa entrada embasándose por error de Crespi. Hughes tocó por el box y cuando Tiant se durmió un poco con la bola en la base, el batazo se transformó en hit. Oms tocó con intención de sacrificio y Tiant forzó en tercera a Kimbo, con una tirada rápida que provocó una vigoroa protesta de los almendaristas. Linares forzó a Oms en segunda, de Heredia a Crespi, llegando Hughes a tercera y Belito empujó la carrera del triunfo bateando un hit al right...

Antes de iniciarse el game se anunció que Dandridge y el pitcher Martlock habían llegado para reforzar al Cienfuegos.

Hoy, cuarto juego de la serie a las 3 pasado meridiano.

Habana

	V.	C.	H.	O.	A.	E.
J. López, cf.	4	1	1	1	0	0
J. Crespi, ss.	5	0	0	2	3	1
G. Torres, 3b.	5	1	3	1	0	0
R. Estalella, lf.	5	0	0	1	0	0
S. Hernández, c.	4	0	1	7	1	0
C. Blanco, 1b.	4	0	2	9	0	1
B. Brown, rf.	4	0	1	3	0	0
F. Valdés, 2b.	0	0	0	1	0	1
L. Tiant, p.	4	0	1	0	3	0
R. Heredia, 2b.	3	1	1	1	4	0
Totales	38	3	10	26	11	3

Almendares

	V.	C.	H.	O.	A.	E.
H. Kimbo, cf.	5	1	1	3	0	0
S. Hughes, 2b.	5	2	3	4	0	0
A. Oms, lf.	5	0	1	3	0	0
W. Wells, ss.	0	0	0	0	1	0
A. Alvarez, rf.	5	0	1	3	0	1
F. Cuesta, c.	2	0	0	5	1	0
F. Snow, 3b., ss.	2	0	0	2	1	1
J. Washington, 1b.	4	1	1	3	4	2
F. Raddell, p.	1	0	0	0	0	0
R. Linares, 1b.	3	0	0	4	0	0
S. Ruiz, p.	2	0	0	0	2	0
Totales	34	4	7	57	9	4

Anotación por entradas

Habana	002 001 000—3
Almendares	210 000 001—4

Sumario

Carreras empujadas: A. Alvarez 2, Radclif, BlancFo, Tiant. Two bases hits: G. Torres, Hughes 2. Three base hits: Washington. Sacrifice hits: Radcliff. Double plays: Guerra a Hughee. Struck outs: L. Tiant 6, T. Radcliff 2, S. Ruiz 2. Bases por bolas: L. Tiant 6, T. Radcliff 3, S. Ruiz 0. Tiempo: 2 horas, 25 minutos. Umpires: Maestri (home), Magriñat y Cantera (bases). Anotador: Julio Fránquiz. Observaciones: hits a Radcliff, 6 en 4 y 1 tercio inning y 20 veces al bate. Ganó S. Ruiz. Perdió L. Tiant.

NOTAS DE ESGRIMA

Por EL MOSQUETERO

Con la cuarta y última prueba de espada efectuada el viernes por la noche, quedó formado el equipo internacional de espada que ha de competir contra el equipo americano que nos visitará a fines de este mes.

El proceso seguido por la Federación de Esgrima para la formación del equipo cubano a las tres armas ha sido largo, pero ello se debió al propósito de ofrecer las mejores oportunidades a los esgrimistas para rendir su máximo esfuerzo para formar parte del equipo internacional.

En junta de gobierno de la Federación, para la que expresamente se citó a todos los delegados de las salas de armas, se dió lectura, nombre por nombre, a la lista de los miembros de la Federación, clasificándolos en florete, espada y sable, según el arma a que cada uno se dedicaba con preferencia.

Como el acuerdo tomado previamente era el de seleccionar en cada arma a los diez tiradores que más fuertes se consideraran a juicio de la junta y oído el parecer de cada delegado de sala, se encabezó cada arma con los nombres de los ocupantes de los cuatro primeros lugares en los campeonatos nacionales de 1939, continuándose cada lista con los nombres de los demás tiradores, hasta diez, que a juicio de la junta resultaban los más fuertes.

En esa forma se seleccionaron los tiradores en cada arma, tomándose por unanimidad el acuerdo de nombrar a Ramón Fonst capitán del equipo que en definitiva quedara formado, ya que nadie como él estaba calificado para capitanear el equipo cubano.

En cada arma los diez tiradores seleccionados habían de competir en una primera prueba en la cual habrían de eliminar los dos tiradores que quedaran en los dos últimos lugares, con preferencia, los que no concurrieron a esa primera prueba.

En la segunda prueba con los ocho tiradores restantes, se eliminarían también los dos que ocuparan los dos últimos lugares y con preferencia a los que no concurrieron a esa segunda prueba, salvo que alguno hubiera ocupado uno de los cuatro primeros lugares en la primera prueba.

Los seis tiradores restantes quedaban calificados para competir en la tercera y cuarta prueba.

En cada prueba se otorgaba 5 puntos al primer lugar, 3 al segundo, 2 al tercero y 1 al cuarto lugar.

Los tres tiradores que mayor número de puntos acumularan en las cuatro pruebas, formarían en definitiva el equipo y el cuarto tirador quedaría como suplente.

Ya terminado este largo proceso, el equipo internacional cubano ha quedado formado como sigue:

Capitán del equipo: Ramón Fonst.

Equipo de florete: Ignacio Taboada, Carlos Lamar y Luis León. Suplente Sergio Luis Barrena.

Equipo de espada: Eugenio Gárate, Carlos Lamar y Eugenio Sardiña. Suplente: Rogelio Barata.

Equipo de sable: George V. Worth, Eugenio Gárate y Roberto Mañalich. Suplente Eugenio Lorant.

Mañana lunes a las ocho y media de la noche y e nla Sala de Armas de Arquitectos, continuarán las eliminaciones del Campeonato de Sable Novicio, correspondiéndole tirar al tercer grupo formado por Ramón Ibarra y Jesús Tejera del Capitolio, José Camacho, Carlos González y Felipe Zayas de la Academia del Morro y Ezequiel Martínez y Armando Castiello de la Escuela Naval.

PERDIO BELEN SU INVICTO FRENTE A LOS MARISTAS

La Salle venció al team de Baldor, originándose así un triple empate

Un triple empate en el primer lugar se originó ayer tarde en el campeonato de basket ball de menores de 18 años, de la Conferencia de los Cinco Grandes Colegios, al salir vencedores los colegiales de La Salle y Maristas sobre los de Baldor y Belén, en los dos encuentros celebrados en el floor del Palacio de los Deportes.

En el primer juego de la tarde, los discípulos de Raúl Canosa se impusieron a los de Baldor, en un segundo half a toda máquina, para ganar por anotación de 36 x 23. Los vencidos ofrecieron una tenaz resistencia en los dos primeros períodos y lucharon bien en el tercero, que fué donde realizaron su mejor esfuerzo. Encabezados por Lecours, el camagüeyano Don y Gunga Din Moenk, el Baldor tuvo en jaque al team de Canosa.

Juan Camacho y Roberto Smith, que estaban vestidos en el banco, tuvieron que salir al terreno para contener a los agresivos muchachos de Eduardo de las Casas. La pareja estelar de Canosa entró para colaborar con Latour, Viamontes e Izquierdo, que fueron los tres mejores jugadores del team vencedor.

En el segundo juego, el equipo de Belén perdió su invicto a manos de los Maristas. Presentándose sin una de sus mejores figuras en el line up, J. Aguilar, los belencistas se encontraron con un team que jugó mucho para llevarse la victoria. Después de perder el primer período 8 por 6, los Maristas, guiados por los hermanos Blain y Fernando García, reaccionaron en el segundo y tomaron la delantera para finalizar el half 14 x 12. Antón Heredia, que entró por el Belén en el tercer quarter, levantó el team, que volvió a entrar en pelea. Ambos bandos se enfrascaron en una reñida lucha, hasta que una canasta de Rodolfo Balín, faltando menos de dos minutos decidió el juego para los Maristas.

JUNIOR.

Belén

	Fig.	Fog.	Fc.
G. Valdés, F.	0	1	3
A. Fernández, F.	1	0	2
L. Sisto, C.	1	1	1
M. Celorio, G.	1	1	1
G. Llarena, G.	2	0	2
L. Echevarría, F.	0	1	1
R. Ruiz, G.	0	1	3
R. Antón, C., F.	3	0	1
R. Balcinde, C.	0	0	0
Totales	8	5	14

Maristas

	Fig.	Fog.	Fc.
F. García, F.	2	0	1
R. Blain, F.	2	1	3
R. Blain, C.	4	0	1
S. Sierra, G.	1	0	1
L. Ledón, G.	1	2	2
J. Méndez, F.	0	2	1
O. Figueredo, F.	0	0	1
O. Sigarroa, F.	0	0	0
E. Roces, G.	0	0	0
Totales	10	5	10

Resultados por halves

Belén	8-4	7-2—21
Maristas	66-8	6-5—25

Baldor

	Fig.	Fog.	Fc.
M. A. Moehck, F.	2	1	1
R. Don, F.	3	0	1
E. Lecours, C.	4	0	0
R. Oti, G.	1	2	3
R. Ortega, G.	0	0	4
L. Castella, G.	0	0	0
J. Azqueta, G.	0	0	2
L. de Barro, G.	0	0	0
R. López, G.	0	0	1
C. Fernández, F.	0	0	0
Totales	10	3	13

La Salle

	Fig.	Fog.	Fc.
A. Latour, F.	6	3	1
O. Gómez, F.	2	1	1
F. Maciá, C.	1	0	4
S. Izquierdo, G.	2	0	2
U. Viamontes, G.	5	0	0
J. Camacho, F.	0	0	0
R. Smith, C.	0	0	1
J. Viadero, F.	0	0	0
G. Galdo, F.	0	0	1
U. Marco, C.	0	0	0
F. Ramírez, C.	0	0	0
A. Roces, G.	0	0	1
Totales	16	4	11

Resultados por halves

Baldor	6- 9	5- 0—23
La Salle	10-11	5-10—36

FRONTON JAI ALAI

RESULTADO DE LA FUNCION DE ANOCHE

Primer Partido
Creus y Trecet, blancos ... 25
Ugalde y Arrondo, azules ... 22
Primera Quiniela:
Ganador: URIONA.
Segundo Partido
Elizondo y Ermua, blancos ... 30
Emilio y Uriona, azules ... 22
Segunda Quiniela:
Ganador: ANDRES.
Tercer Partido
Andrés y Mateo, blancos ... 30
Guruceaga y Goitia, azules ... 27

M.E.C.D. 2016

HA SIDO APROBADO POR EL SENADO EL PROYECTO DE LEY CREANDO EL CUERPO DE REGISTRADORES CIVILES

El Colegio Nacional de Arquitectos solicita de la Alcaldía que emplee a mayor número de esos profesionales

Regresó de los Estados Unidos el Dr. Beruff Mendieta, que fué objeto de un cordial recibimiento. Oposición oficial al proyecto de cercar una manzana de terreno en el Vedado

Por la vía aérea de Miami, tal como habíamos anunciado, regresó en las primeras horas de la mañana de ayer el popular Alcalde de la Habana, doctor Antonio Beruff Mendieta, que acaba de rendir en Chicago, como Presidente de la «Comisión Panamericana de Cooperación Municipal», una labor excepcional a favor del auge de las relaciones locales entre todas las ciudades del Continente.

Centenares de amigos personales y políticos y de funcionarios y empleados de su Administración concurrieron desde temprano a los muelles del Arsenal, ofreciendo al connotado viajero la más espontánea y acogedora de las bienvenidas. El doctor Beruff Mendieta viene rebosante de salud y se siente animoso y optimista como nunca.

Entre las personas destacadas que acudieron a saludarle, recordamos a los Representantes a la Cámara, doctores Fernández Jorva y Gustavo González del Valle; a los concejales Nicolás Duarte Cajides, Francisco J. Prieto, Evaristo Pérez Rivero, Dolores Badías, Alfonso García y Sánchez Fernández; el Primer y Segundo Jefe del Cuerpo de Seguridad Pública, coronel Anselmo Lozano Paz Larrabide, Sebastián Repilado Regüeiferos, María Méndez López, Angel Bertematty, Eduardo Agaisse, Manuel Hierro, Manuel Calás, licenciado Orosmán Viamontes Romero, doctor Fernando Llano, Héctor y Coriolano Garcini, J. Becerra, Julián Lavilla, Máximo Castillo, Heriberto del Porto, Juan Fernández y otros. Asimismo estaban en el Arsenal casi todos los burócratas subalternos del Municipio, delegaciones del Partido Unión Nacionalista de todos los barrios y los reporters municipales.

En la máquina oficial de la Alcaldía y acompañado de su secretario particular, doctor Manuel Gutiérrez Macún y de su ayudante, capitán Alvaro Moreno, salió en seguida el doctor Beruff Mendieta rumbo a su domicilio del Vedado.

Construcción denegada

La Secretaría de Obras Públicas ha devuelto a la Alcaldía, la solicitud de licencia formulada por el Presidente del Club Cubaneleco para construir una cerca en los terrenos de la manzan comprendida por las calles 19, M, 17 y N, por no ajustarse a las disposiciones del Decreto Presidencial 1911 dictado en el año de 1937.

Así se ha informado hoy al Club peticionario.

Más arquitectos de zonas

El Secretario del Colegio Nacional de Arquitectos transcribió al Alcalde Municipal el acuerdo adoptado por la Asamblea Provincial de ese Colegio, solicitando que en la formación del nuevo presupuesto se haga lo posible por aumentar el número de Arquitectos de Zonas del Departamento de Fomento, por estimar que es necesaria esa medida.

Se estima que el Municipio debe emplear tres arquitectos más.

Licencias para obras

Han solicitado licencias del Municipio para realizar nuevas construcciones en esta capital, las siguientes personas:

La señora Eleonora Nión de Fornacier, para una casa de dos plantas en la calle 23 entre 20 y 22 en el Vedado; Celestino Rodríguez, para tres accesorias en la calle de Cádiz 195 al 199 entre Cruz del Padre e Infanta; Aurora Mejías Vda. de Pequeño, para una planta alta en la casa calle C número 250 en el Vedado; y las hermanas Tobías González, para una casa en la calle 25 esquina a 30 en el Vedado.

Interesa subvención una institución benéfica

La señora Eloísa Cué Méndez, Directora de la institución denominada «Niño de Jesús de Praga», se ha dirigido al Alcalde rogándole interceda en favor de esa institución benéfica para que le sea acordada por el Ayuntamiento una modesta subvención mensual como ayuda al sostenimiento de los niños pobres que allí reciben atención, consignando que hace doce años esperan esa cooperación del Municipio de la Habana.

Esta comunicación pasará ahora a la secretaría de la Cámara Municipal.

Empleado jubilado

Devolvió a la Administración Municipal la Audiencia de la Habana, el expediente personal del señor Conrado Domínguez Núñez, por ser firme el auto dictado por la Sala de lo Civil accediendo a la jubilación de dicho empleado.

Así informó el jefe de personal, señor Becerra.

Trasmisión de dominio

Conoció la Junta de Amillaramiento del Departamento de Impuestos Municipales de una trasmisión de dominio, por la cual adquirieron las señoritas Carmen Pilar y Mercedes Morales y Calvo, del Sr. Vidal Francisco Morales y Calvo, de por mitad una quinta parte proindiviso de la casa calle 9 número 65, en el Vedado, en $3,000.00.

Se ha tomado buena nota de ello.

Recurso contra amillaramiento

El señor José Acebo y Francisco presentó ante el Alcalde un recurso contra el acuerdo de la Junta de Amillaramiento que le aumentó la renta a la casa calle de San Pablo número 316 y le giró recibos adicionales por la diferencia de lo declarado, alegando que sólo debe contribuir con $15.60 y no por la cuota de $17.96 como pretende la Junta, que modificó la renta jurada por la planilla 113041 presentada en 20 de febrero de 1939.

Se abrirá una investigación.

Recaudación municipal

El movimiento de fondos ocurrido en la Tesorería Municipal el día 4 del actual, según la nota facilitada por la Contaduría, fué como sigue:

Recaudación: por Ejercicio Corriente, $5,533.92; por Resultas, la suma de $2,407.49; para el Consejo Provincial, $612.61; y por Plumas de Agua, $216.36.

La existencia en Caja por todos conceptos es de $210,191.12, dividida en esta forma: De Ejercicio Corriente, $7,615.47; de Resultas, $4,113.52; del Presupuesto Extra, $79.20; del Consejo Provincial, $11,729.39; Depósitos del Estado, $9,263.17; del Acueducto de Albear, $1,494.31; y por Depósitos de todas clases, $178,399.29.

En la jira aérea Miami-Habana, que tendrá lugar en el mes de Enero, tomarán parte más de cien aviones

Tres personas vendrán en cada avión. Guardacostas de Cuba y Estados Unidos cubrirán toda la ruta. Volarán en grupos de a cinco, encabezándolos uno con radio

Por estimarlo de gran interés, en cuanto al desenvolvimiento y organización de la temporada turística invernal se refiere, reproducimos a continuación un artículo publicado en el periódico «La Prensa», de Nueva York.

Dice así:

«Una verdadera lucha entre aviadores va a tener lugar este año, en pos de lugares para participar en la jira aérea de Miami a la Habana. Más de 300 aviones han sido inscriptos para la travesía que se efectuará el 9 de Enero, de Miami a la capital cubana, pero solo hay cabida para 100. Parte del problema ha sido resuelto, aceptando tres hombres en cada avión».

«El año pasado, la jira se limitó a treinta y cinco aviones, aunque solicitaron participar en ella cinco veces dicha cantidad. Este año, los funcionarios de la aviación cubanos y norteamericanos retiraron las barreras. Será el vuelo en masa más grande de aviones privados que jamás haya volado a través del estrecho de la Florida».

«El brinco a la Habana seguirá dos días después de la clausura de maniobras aéreas anuales americanas, del 5 al 7 de Enero Los pilotos, incluyendo sus acróbatas y dos -para caidistas, competirán con aviadores cubanos en una exhibición aérea en el Campo de Aviación de Columbia, por premios donados por el Presidente Laredo Brú, el coronel Batista, el Director General del Comité de Deportes y el Secretario de la Guerra de Cuba».

«Minuciosos preparativos se vienen haciendo para realizar una travesía segura, salvando las arriesgadas noventa millas entre el Sur de la Florida y la Habana. Los aviones harán escala en Cayo Hueso para proveerse de combustible y ser inspeccionados. En grupos de cinco y encabezados por otros tantos aviones con radio, emprenderán la travesía».

«Barcos del Resguardo de los Estados Unidos y dos cañoneros de la Marina de Guerra de Cuba, estarán apostados a intervalos de quince millas, por si sobreviene algún accidente. A la mitad de la ruta habrá un escampavía que permanecerá echando una gran humareda para indicar la dirección hasta que el último avión haya pasado. Los aviones de cabecera volarán por radiovía, manteniéndose en constante comunicación con Miami, Cayo Hueso y la Habana».

Jóvenes italianos quieren pelear al lado de Finlandia

Muchos se alistan. Il Popolo dice que «ahora se enteran de que hay comunismo en Europa»

ROMA, diciembre 5. (AP.)—Varias docenas de italianos intentaron alistarse hoy en el ejército finlandés para luchar contra los rusos.

A la Legación finlandesa llegaban las solicitudes, mientras la Policía impedía a mil estudiantes de la Universidad que se acercaran a la Embajada soviética para hacer pública demostración de sus simpatías por Finlandia.

Muchos jóvenes italianos se presentaron en la Legación finlandesa personalmente para ofrecer sus servicios.

El ministro finlandés, Eero Jarnefelt, dijo a los solicitantes que sus servicios serían aceptados de grado por el Gobierno de Helsinki, siempre que encontraran el medio de llegar a Finlandia.

Soldados encerrados en sus capotes grises y tocados con yelmos de acero montaron guardia en los alrededores de la Embajada rusa mientras duró la manifestación de los estudiantes.

Los jóvenes, que se pusieron en marcha a lo largo de las calles enfangadas por la lluvia que había estado cayendo, y daban gritos de «Finlandia, resiste», fueron persuadidos por la Policía de que no debían intentar acercarse al edificio de la Embajada rusa.

Después marcharon a la Legación finlandesa y reanudaron sus gritos de simpatía en pro del pequeño país del Norte.

La prensa sigue haciendo alabanzas de la resistencia de los finlandeses y publica ataques contra Rusia, Francia y la Gran Bretaña.

«Il Popolo d' Italia», de Milán, periódico de Mussolini, dice sarcásticamente que la indignación anglo-francesa por la acción rusa se debe a que el Servicio de Inteligencia inglés descubrió que el comunismo existe en Europa solamente «desde que fracasaron las negociaciones que hacía la Gran Bretaña para concertar una alianza con Moscú».

Se espera una delegación comercial griega en esta capital el 10 de diciembre para negociar el aumento del comercio con Italia.

Los periódicos italianos dan un aviso a Rusia para que se mantenga fuera de los Balcanes, que los italianos consideran como su esfera de influencia.

El Juzgado de Primera Instancia de Almendares dispondrá la subasta de ocho residencias tasadas en $142,800

Dictará la resolución a consecuencia del juicio de mayor cuantía seguido por Corina Andrés Ortiz contra Narciso Maciá Domenech. Subasta de bonos por valor de $50,000

El doctor Manuel R. Zaldívar, Juez de Primera Instancia de Almendares, de un momento a otro, procederá a sacar a subasta ocho casas, consecuencia del juicio de mayor cuantía establecido por Corina Andrés Ortiz y Fernández, contra Narciso Macía Domenech y sus herederos Esta resolución se hará en cumplimiento de la sentencia dictada en 20 de marzo de 1929, por el entonces Juez doctor Carlos Manuel de la Torre, y por la cual se ordenará poner en pública subasta por un término de veinte días las fincas urbanas Cuba 63, Compostela 612, Inquisidor 8, Sol 406, Aguacate 410, San Ignacio 658, Oficios 202, Muralla 107, 109 y 111, todas las cuales han sido tasadas separadamente por los Peritos en la cantidad de 142,8000 pesos.

Subastan bonos por 50,000 pesos

El Juez de Primera Instancia del Norte, en el juicio ejecutivo seguido por The National City Bank of New York contra Ignacio Pérez Castañeda y Triana, sus herederos o causahabientes, ha dispuesto sacar a pública subasta en un término de ocho días, diez bonos hipotecarios por la cantidad de 5,000 pesos cada uno, que suman en total 50,000 pesos y que gravan la finca Santa Teresa de 21 caballerías de tierra situada en Santa Cruz de los Pinos. El remate se efectuará el día 19 del actual a las 10 de la mañana en el local del Juzgado del Norte, Prado 101.

Otro juicio ejecutivo

El doctor Eduardo Lens, Juez del Este, Secretaría de Daumy, en el juicio ejecutivo seguido por Leopoldo Domínguez Escubet, contra la entidad de Amador y Compañía, ha dispuesto seguir adelante la ejecución contra los bienes de la demandada, hasta hacer trance y remate de la misma y con su producto entero y cumplido pago a la ejecutante de la cantidad de 1,975 pesos 76 centavos.

Divorcio

También el Juez del Este, en otra sentencia, declaró con lugar la demanda de divorcio establecida por Jesús Calderón y Gálvez, contra María Teresa Concepción Interian Comesaña, dando por disuelto el vínculo matrimonial.

—Al Decanato dió cuenta el Notario Carlos Jiménez de la Torre, que venía tramitando el divorcio de Manuel Cañamero Bedoya y Georgina María Salomé Ruiz y González.

—También da cuenta que viene tramitando la declaratoria de herederos consecuencia de la muerte de Inés Jacoba Valdés y Valdés y que son sus herederos sus hermanos Alfredo, Gil, Caridad y José Francisco Valdés y Valdés.

Relación de los asuntos civiles turnados ayer.

Exhortos: De Santa Clara en pensión de Silvio Lubián Morell, al Este. De Güines en incidente por Ricardo Oliva, al Sur. De Artemisa en incidente por Amado Moreno González, al Centro. De S. la Grande en divorcio por Gregorio Delgado contra Guillermina Lima Veganar, al Este.

Jubilaciones: Pelayo Modesto Vigil y Bonachea, al Sur. María Dolores Villaoz Bolaños, al Norte. Julián Rigau González, al de Almendares. María Fernández Martínez, al Norte.

Pensión de veterano: Carmelina Campanioni, pensión de José Campanioni, al Norte.

Declaratoria de herederos: Francisco Azcuy Azcuy, al Centro. Agustín Yrulegui Pérez, al Este.

Apelación: Genaro González contra Salomón Suchslicki sobre desahucio planta baja de Paseo de Martí y José de San Martín al Este

Mayor cuantía sobre disolución de sociedad: José Pérez González contra Manuel López Vilaboy y Manuel Fraga Vilaboy, al Sur.

Mayor cuantía por pesos: Lauro Generoso Mendoza Estévez contra Francisco Carrasco, al Este.

Divorcios: Domingo Cruz Hernández contra Amelia Tauber Hernández al Oeste; Margarita Villariño Rodríguez contra José Quintero Acosta, al Norte.

La apelación de Finlandia a la Liga causó la convocatoria de la conferencia de Cancilleres nórdicos

OSLO, Noruega,, diciembre 5. (Havas).—Entrevistado por el Norsk Telegram Bureau, el ministro de Estado de Noruega, doctor Koht, explicó que fué la apelación de Finlandia a la Liga de las Naciones, la causa principal de la reunión de cancilleres escandinavos convocada para pasado mañana, jueves.

—Todos los gobiernos nórdicos—dijo el doctor Koht—siguen con la mayor preocupación la guerra a la cual ha sido arrastrado el pueblo finlandés, y tanto por nuestro bien como por el de Finlandia, la paz debe ser restaurada lo más pronto que sea posible. En consecuencia, los gobiernos mencionados, es decir, el sueco, el danés y el noruego, deben hacer cuanto les sea posible para conseguir que las presentes hostilidades sean sustituídas por negociaciones pacíficas. Tengo entendido, y así lo declaro, que ésa ha sido también la intención del Gobierno de Helsinki, al dirigir su apelación a la Liga.

ACUSADOS DE HURTO

José R. García Martínez, Ramón Rubí García y Raúl Pers Nocebo, vecinos de Marqués González 156, fueron acusados por el ingeniero Antonio Santana Fornagueras, vecino del Reparto Miramar, de haberle hurtado una sortija de brillantes que apreció en 50 pesos.

Fué torpedeado el vapor "Hosted" en el Mar del Norte

Un submarino nazi lo atacó frente a la costa de la Gran Bretaña. Náufragos salvados

LONDRES, diciembre 5. (Havas). El vapor inglés «Hosted» fué torpedeado hoy en el Mar del Norte. El buque era carbonero y desplazaba 1670 toneladas. Fué sorprendido por el submarino que lo atacó frente a la costa oriental de Inglaterra, cuando navegaba hacia un puerto del Nordeste, donde debía tomar un cargamento de carbón. Perecieron tres tripulantes y han desaparecido dos más. Un barco de guerra británico recogió del mar a trece supervivientes, que estuvieron en el agua más de una hora. Tanto los salvavidas como los cadáveres de las tres víctimas fueron desembarcados en un puerto próximo al lugar del torpedeo. Unos cuantos de los marinos tuvieron que ser hospitalizados, a causa de su mal estado físico. El «Hosted» era un vapor de los más modernos de su tipo. Fué construído en 1936.

Salvados el capitán y cinco marinos del vapor sueco «Rudolf»

LONDRES, diciembre 5. (Havas). Después de haber pasado 23 horas a bordo de un bote salvavidas en alta mar, el capitán y cinco tripulantes del vapor sueco «Rudolf» hundido por una mina el domingo, fueron recogidos por un pesquero, que los desembarcó en puerto de Escocia. La tripulación estaba formada por 23 hombres. Se cree que nueve de ellos perecieron.

Se hunde un barco inglés frente a Nova Scotia

OTTAWA, diciembre 4. AP. —Las autoridades navales informaron hoy que un barco mercante inglés se hundió en un choque, durante la niebla, frente a la costa de Nova Scotia.

Todos los tripulantes se salvaron.

EL CHOFER SE DIO A LA FUGA

En el Segundo Centro de Socorro fué asistido de lesiones de carácter grave, José Inés Terry, vecino de Príncipe 64, que le produjo al arrollarlo en el Parque de Maceo un automóvil cuyo chofer se dió a la fuga.

Un festival de los leones para ayudar al asilo de ciegos

Elecciones en la Asociación de Periodistas de Marianao. Murió de tétanos un obrero

MARIANAO, diciembre 5. DIARIO. Habana.—George Stuite, conocido por «Charles», vecino de 30 entre 21 y 23, fué detenido por la Policía, acusado de haber causado lesiones graves hace días a René Quesada, jugando a las damas en un kiosko en la Playa de Marianao.

Falleció de tétano

Roberto Rodríguez Capote, de 37 años, vecino de Redención 989, falleció en el Hospital de las Animas a consecuencia de tétanos El cadáver fué entregado a sus familiares

Construcciones de casas en el término

En el Departamento de Fomento del Municipio, solicitaron licencias para fabricar, Concepción Vasallo, José Fernández, Alejandrina Morales, Félix M. Vidaud, Otmara Betancourt, Baudilio Márquez. José Marrero y José González. Concedieron licencias a Camilo Verano, Belarmina Huerta, Joaquín Larrea, Pedro F. Ríos y María Jaen Vda. de Zayas.

La recaudación municipal

La recaudación del Municipio fué 1,020 pesos 20 centavos.

Elecciones en la Asociación de Periodistas de Marianao

El día 10 del presente mes a las 10 de la mañana y en las oficinas de la Asociación en la calle Martí 44, se celebrarán las elecciones para elegir la nueva directiva.

Beneficio para los ciegos

El Club de Leones de Marianao el próximo sábado celebrará un festival bailable en los salones del Hotel Nacional, a las 9 a.m. para recaudar fondos para destinarlos al sostenimiento del Asilo de Ciegos, situado en General Lee 25. A. MARTINEZ. Corresponsal.

Exhorta la prensa católica italiana a batir al Soviet

Juzga necesaria la unión de los pueblos balcánicos y mediterráneos con ese fin

ROMA, diciembre 5. (Havas).—La indignación y la inquietud provocadas en Italia por la actitud de Rusia, son puestas de relieve hoy por la prensa católica de la nación, que protesta con gran energía del expansionismo soviético, e invita a los Estados balkánicos y mediterráneos a unirse para afrontar conjuntamente la amenaza del comunismo.

El diario «Avvenire d-Italia» expresa que «ha llegado el momento de que los pueblos mediterráneos y balkánicos abran bien los ojos y los fijen en la frontera que Rusia soviética se ha creado en el Sudeste de Europa (sobre Rumanía, Eslovakia y Hungría), sin ningún mérito, y por la mera agresión a Polonia. Por lo pronto Italia ya los tiene muy abiertos y, preparándose para toda eventualidad, monta guardia en el Danubio, en plena y sincera solidaridad con el generoso y caballeresco pueblo húngaro».

Y agrega el «Avvenire»: «Si Stalin premedita, para después de la partida que está jugando ahora en el Báltico iniciar otra partida semejante en los Balkanes, la Cruzada de la Civilización Mediterránea ha de estar lista para rechazar hacia las brumas y las estepas desoladas del Norte eslavo, a las hordas famélicas de esclavos del dictador rojo... Ya Italia probó, en la guerra de España, y con gran eficacia, lo que puede significar su intervención contra toda tentativa de bolchevización en la cuenca mediterránea. Si se va a repetir la experiencia, los que la causen ya conocen cuáles serán los resultados».

Reanudadas en Budapest las negociaciones económicas húngaro-alemanas

BUDAPEST, diciembre 5. (Havas).—Hoy comenzaron en esta capital las negociaciones comerciales húngaro-alemanas. Se informa en los centros oficiales que tendrán la forma de reuniones periódicas de la Comisión Mixta internacional. En ausencia del doctor Clodius, Jefe de la Delegación del Reich, y el que no llegará a Budapest hasta dentro de unos días, las negociaciones actuales tienen más bien un carácter de conferencia preparatoria.

Distintas conferencias de carácter público e interés general, se están ofreciendo en la Universidad Nacional

Terminó la huelga en la Escuela de Cirugía Dental. Han finalizado las oposiciones a la plaza de Profesor de Historia. Una misa el día 14 por el alma del Ing. Cadenas

Ofreció ayer una interesante conferencia, en la Universidad de la Habana, sobre la función del pasado, el doctor Medardo Vitier. El acto fué organizado por la Fraternidad Estudiantil «Iota-Eta».

Próximamente habrán de pronunciar conferencias el doctor Elías Entrialgo y el doctor Le Riverand, el primero titulará la suya «Síntesis Histórica de la Cubanidad en los siglos XVI y XVII, y el segundo, «Síntesis Histórica de la Cubanidad en el Siglo XVIII.

Tendrán lugar dichas conferencias los días 12 y 19 de los corrientes.

Pertenecen al ciclo que sobre la Historia de la Cubanidad ha organizado la Fraternidad Cultural Estudiantil «Iota-Eta».

Un mes de la muerte del Rector Cadenas

El próximo día 14 habrá de cumplirse un mes de la muerte del Rector de la Universidad de la Habana ingeniero José M. Cadenas.

Con tal motivo la Fraternidad «Acción Católica Universitaria» habrá de ofrecer en la iglesia de Monserrat, a las nueve de la mañana, una misa en sufragio de su alma.

Para el piadoso acto han sido invitados todos los estudiantes y profesores.

Actos hoy en la Universidad

A las cinco de la tarde de hoy habrá de ofrecer una charla en la Universidad, sobre la Independencia de Puerto Rico, el doctor Herminio Portell Vilá, profesor de Historia de la Facultad de Filosofía y Letras.

Y por la noche, a las nueve habrá de inaugurarse, en el Aula Magna, el ciclo de conferencias del doctor Emilio López Mira, profesor de la Universidad de Barcelona.

La presentación del notable psicólogo y psiquiatra estará a cargo del doctor Roberto Agramonte, decano de la Escuela de Filosofía y Letras.

Este acto habrá de presidirlo el Rector Méndez Peñate.

Fijados los exámenes de cursillo en la escuela de Pedagogía

La Facultad de Educación de la Universidad ha fijado ya los exámenes de cursillo.

Dichos exámenes se verificarán en la segunda decena del presente mes y serán solamente para aquellos alumnos a quienes falte una o dos asignaturas para terminar sus estudios.

Terminada la huelga en Cirugía Dental

La huelga que venían sosteniendo algunos cursos de la escuela de Cirugía Dental se ha dado ya por terminada.

Así se nos informó ayer en el Rectorado del Alma Máter.

El decano de la escuela doctor Mendoza, lo comunicó al Rector Méndez Peñate.

Se espera que se designe un profesor para que explique la asignatura de Fisiología a los alumnos de Cirugía Dental.

Terminaron las oposiciones

Los ejercicios de oposición a la plaza de profesor auxiliar de Historia de América y Moderna de la escuela de Filosofía han terminado ya.

El tribunal dará a conocer su fallo en breve.

Honor a un profesor universitario

Ha sido designado miembro de la Sociedad Internacional de Cirugía de Bruselas el doctor Emilio J. Romero, distinguido profesor universitario.

También ha sido nombrado, a propuesta del Instituto de Anatomía de la Argentina, vocal honorario americano de la sección de Anatomía Normal y Patológica del Congreso Pan-Americano de la Asociación Médica.

Dicho Congreso habrá de celebrarse en Buenos Aires, en el año de 1941.

Se ofrecerán conferencias sobre el paludismo, parasitismo y mortalidad infantil en los barrios de La Habana

Habrá premios para los niños que redacten los mejores trabajos sobre esas disertaciones. Se proyecta anticipar el pago a los maestros y conserjes de nuestras escuelas

Un ciclo de conferencias sobre paludismo, parasitismo y mortalidad infantil se ha de ofrecer, bajo los auspicios de la Federación Médica de Cuba, en distintos barrios de la Habana.

La primera se brindará mañana, a las 10 a. m., en el cine «Ritz», de Luyanó.

El Superintendente de Escuelas de la Habana, doctor Eduardo Sánchez, el Presidente de la Junta de Educación, doctor Nicolás Pérez Raventós, el Inspector del distrito de la Habana, doctor Andrés Blanco, y otras autoridades escolares concurrirán al acto.

La apertura estará a cargo del doctor Ernesto Aragón.

El doctor Gómez del Río hablará sobre la mortalidad y morbilidad infantil.

Los doctores J. G. Basnuevo y Federico Sotolongo, profesores de Parasitología de la Universidad de la Habana, disertarán próximamente sobre dicha materia, y el doctor Pedro Nogueira acerca del paludismo.

Un grupo de muchachas, integrado por las doctoras Milagros M. Alemany, Olga L. Modrino y Berta Cartaya, entre otras ha constituído un comité de Asistencia Social, para colaborar en la labor que han de desarrollar dichos facultativos.

Los niños que concurren a dichas disertaciones podrán redactar trabajos sobre los temas que se traten y remitirlos, dentro de los diez días siguientes, al jurado que otorgará entre ellos distintos premios.

Existe el propósito de anticipar el pago

Como quiera que existe el propósito de anticipar el pago este mes a los maestros y conserjes de las escuelas públicas, con motivo de las festividades de Pascuas, se ha interesado de los mismos que concurran a suscribir las nóminas antes del día doce de los corrientes.

Hasta ese día permanecerán en las Juntas de Educación de la República.

También se ha interesado de los directores y maestros que dentro del más breve plazo rindan a las Juntas de Educación la documentación pendiente, en particular las hojas de ausencias.

Una bonificación para los escolares

El doctor Nicolás Pérez Reventós, Presidente de la Junta de Educación de la Habana, ha aceptado la oferta que ha hecho la empresa del circo Santos y Artigas de una bonificación a los escolares de un cincuenta por ciento en el precio de las localidades para las matinées y ha otorgado autorización a un representante de dicha empresa para que visite las escuelas públicas y facilite las localidades a los niños que deseen adquirirlas.

La bonificación se ha hecho extensiva a los maestros que concurran a las mencionadas funciones acompañando a alumnos.

Donación

La Oficina Internacional del Trabajo, como una gentileza, ha donado a la Secretaría de Educación Pública una valiosa colección de libros, folletos y boletines de la conferencia que se acaba de celebrar en el salón de actos de la Secretaría de Educación.

El Secretario de Educación, doctor Cleto A. Guzmán, ha expresado su gratitud por el obsequio.

Licencia

Se ha concedido una licencia especial de treinta días, por enfermedad, con derecho a percibir la totalidad de sus haberes, a la señora Elena García Pons, maestra del kindergaren número 16, que funciona en la escuela número 28, del distrito escolar de la Habana.

DENUNCIA DE HURTO

A la policía denunció Herminio Martínez Filgueira, que al tomar un omnibus en la esquina de 12 y 23, le hurtaron del bolsillo del pantalón que vestía dos hojas del billete número 11415.

ARRESTO DE UN RECLAMADO

Angel Castro Ramón, vecino de Mantilla 2, fué detenido por reclamarlo el Juez Correccional de la Sexta Sección, doctor Baizán, quedando en libertad mediante fianza.

El Primer Ministro belga habló de la realidad mundial

Expuso que las defensas de que hoy dispone el país han mejorado mucho

BRUSELAS, diciembre 5. (Havas). —El Primer Ministro, Pierlot, expuso hoy ante la Cámara de Diputados la política general del Gobierno, y definió la nueva neutralidad belga. Después de ratificar que Bélgica desea unánimemente mantener la neutralidad, Pierlot dijo que «nuestra patria no está tan abierta al ataque enemigo como algunos temen. Cada paso que un ejército hostil, sea cual sea, pretenda dar en nuestro territorio, le costaría sangre y tiempo».

Afirmó después que no hay comparación entre las actuales fuerzas armadas belgas y las de «otros tiempos», (aludía a 1914, cuando la invasión alemana). Seguidamente el Primer Ministro manifestó que el esfuerzo militar que realiza ahora costará a Bélgica, si la guerra dura hasta fines de 1940, de ocho a nueve mil millones de francos belgas. «La carga es pesada —terminó diciendo— pero como quiera que sea, un mes de paz es infinitamente menos costoso que un mes de guerra».

Llegó a Roma el doctor Ley, Jefe del frente alemán del Trabajo

ROMA, diciembre 5. (Havas).—Hoy llegó en avión procedente de Munich, el doctor Robert Ley, jefe del Frente del Trabajo de Alemania. Los periódicos vespertinos romanos, al dar la noticia, dicen que el doctor Ley vino acompañado de varios altos funcionarios de la organización que preside, y que tendrá en Roma varias entrevistas con Renato Ricci, Ministro de las Corporaciones, así como con Tulio Cianetti, Subsecretario del mismo departamento.

Ascensos Militares

Con motivo del retiro del Coronel Fulgencio Batista, Jefe de las Fuerzas Armadas, se ha producido el siguiente movimiento en el Ejército Constitucional: se nombra al Coronel José E. Pedraza, Jefe de las Fuerzas Armadas, al Coronel Manuel López Migoya, Inspector General del Ejército; se asciende al Teniente Coronel Ignacio Galíndez a Coronel Cuartel Maestre General; se asciende a Teniente Coronel al Comandante Jaime Mariné y se le retira con el grado del ascenso; se asciende al Comandante Ramón Gutiérrez de Velázquez a Teniente Coronel; se asciende a Comandante al Capitán Angel Alonso y se le retira con este grado; se asciende a Comandantes a los Capitanes Bruno González, Oscar Díaz Martínez y Juan A. Estévez Maymir; se asciende a Capitán al Primer Teniente Lorenzo Oquendo y a Primer Teniente al Segundo Teniente Pedro Carrillo; se retira al capitán médico La Torre y asciende a dicho grado el Teniente médico Eliseo García Cantero, y ascienden a Capitanes los Primeros Tenientes Evelio Miranda Rodríguez y Policarpo Ruiz Rodríguez.

MANIFESTACION DE CIGARREROS PIDIENDO UN TRIBUTO DE CINCO CENTAVOS PARA LOS CUPONES

Aprobada también la proposición de ley que asigna $600.00 anuales a un funcionario del Consulado de Nueva York, y la que crea la Caja de Pensiones de los Registradores Mercantiles

Aprobó ayer el Senado de la República el proyecto de ley de la Cámara de Representantes que crea el cuerpo de «registradores civiles' y refuerza el fondo de jubilaciones y pensiones del Poder Judicial.

Votó además en la propia sesión, que se extendió hasta después de las siete de la noche, la proposición de ley, del senador Illas y otros, que asigna la cantidad de 600 pesos anuales al funcionario que tiene a su cargo los asuntos judiciales y de inmigración en el Consulado de Cuba en New York; y el proyecto de ley, también de la Cámara de Representantes, que crea la Caja de Jubilaciones y Pensiones de los Registradores Mercantiles.

El quorum se fué debilitando durante la aprobación de las citados iniciativas legislativas y se puso de manifiesto la inexistencia del mismo al someterse a votación la solicitud de suspensión de preceptos reglamentarios para entrar a discutir la proposición de ley del senador Justo Luis del Pozo, por la que se autoriza la adquisición de 2,500 ejemplares de la Historia de Cuba que ha redactado el doctor Emeterio Santovenia, como una contribución del Estado a la labor de divulgar el proceso evolutivo de nuestra nación.

Durante el transurso de la sesión se presentó frente al Capitolio una nutrida manifestación de elementos relacionados con la industria tabacalera y cigarrera de Cuba, portando grandes cartelones en los que se interesaba la salvación de la industria cigarrera y de los miles de obreros que en ella trabajan y se recaba que se incluyese en el dictamen sobre la ley de impuestos que discutirá de un momento a otro el Senado el capítulo trece del proyecto que votó la Cámara de Representantes, que crea un impuesto de cinco centavos sobre cada cupón, lámina, etc, que se obsequian en las cajetillas de cigarros o separadamente.

El Presidente del Congreso, doctor Santiago Verdeja, recibió en unión de varios senadores una comisión de los manifestantes.

Expresa el Senado su condolencia por el fallecimiento del Embajador Norteamericano

Apenas iniciada la sesión, con un quorum de 21 senadores que se elevó rápidamente a 26, el senador Germán S. López, hizo uso de la palabra para hacer resaltar el profundo sentimiento que había causado el fallecimiento del Embajador de los Estados Unidos en Cuba, Mr. Butler Wright, pues su actuación le había conquistado las más vivas simpatías en el pueblo cubano.

Inerpretando el sentir de los demás senadores, el señor Germán S. López recabó que, por conducto del Presidente de la Alta Cámara, el doctor Santiago Verdeja, se expresase la condolencia de nuestro máximo Cuerpo Colegislador a los familiares del prestigioso diplomático desaparecido y al Gobierno de los Estados Unidos de América.

Y el senador Francisco Rosado destacó la gentileza, la simpatía, las facultades excepcionales que como diplomático reunió el Embajador Wright y su amistad de siempre para el pueblo de Cuba, adhiriéndose a la solicitud formulada por el senador Germán López.

Durante tres días, el de ayer, el de hoy y el día ocho de los corrientes, la insignia nacional permanecerá a media asta, en señal de duelo, por la muerte del Embajador de los Estados Unidos, en el Capitolio de la República.

A comisiones

Las comunicaciones oficiales que figuraban en la orden del día, solicitando autorización del Senado para el uso de condecoraciones de gobiernos extranjeros, fueron remitidas a la comisión de Relaciones Exteriores.

Y la proposición de ley del senador Cuervo Barrena, que dispone que la plaza de cirujano residente del hospital Nuestra Señora de las Mercedes deberá estimarse en lo sucesivo como de cirujano residente Subdirector del Hospital, fué enviado a la comisión de Sanidad.

Se aprueba el proyecto que crea los Registros Civiles

Con suspensión de los preceptos reglamentarios se aprobó a continuación el proyecto de ley de la Cámara de Representantes que crea en cada término municipal de la República una oficina denominada «Registro Civil» y en el de la Habana, en particular, tres.

La presentación de otras solicitudes de suspensión de preceptos reglamentarios y la proposición del senador Caíñas Milanés de que se entrase a tratar el dictamen de la comisión de impuesto sobre el proyecto impositivo dió lugar a un escarceo debate, en el que participaron los senadores Zaydín, Caíñas, Capestany, Rosado, Del Cristo, Casabuena y E... sell.

Este último solicitó que se constituyese el Senado en sesión secreta. Durante el transcurso del debate hubo cierto confusionismo en el hemiciclo, que llevó al senador Verdeja a esgrimir con energía la campanilla mientras que el senador Ro... do solicitaba la palabra y protestaba.

En definitiva la sesión se declaró de carácter permanente, para que hubiese oportunidad de tratar todos los asuntos que se interesaban, y el Senado se constituyó en sesión secreta.

En dicha reunión el Senado autorizó al honorable Presidente de la República, doctor Federico Laredo Bru, al doctor Orestes Ferrara y al señor Rodríguez Capote, Introductor de Ministros, para usar las condecoraciones que les han sido conferidas por gobiernos extranjeros.

Después del cambio de impresiones de la sesión secreta acerca del proyecto de ley sobre los Registros Civiles, éste se votó rápidamente en el hemiciclo en sesión pública.

El senador Gonzalo del Cristo, pronunció unas brevísimas palabras para consignar que todos los ... habían sido objeto de un cuidadoso estudio y que la ley, en el aspecto técnico, quedaba sometida a la Dirección General de los Registros y del Notariado de la Secretaría de Justicia.

Se indica que en el proyecto subsistirán los Reglamentos Civiles establecidos en las agencias diplomáticas y consulares de la República en el extranjero en que el Ejecutivo Nacional lo considere necesario y la Secretaría de Justicia.

Cada uno de los Registros Civiles que serán públicos para quienes legalmente tengan intereses en los mismos, estará desempeñado por un funcionario denominado «registrador civil», y los que estén establecidos en las agencias diplomáticas y consulares por el funcionario de la misma que designe el Ejecutivo Nacional.

Los Registros Civiles comprenden las inscripciones y anotaciones de nacimientos, matrimonios, emancipaciones, reconocimientos y legitimaciones, defunciones, naturalizaciones, vecindad, ejecutorias de filiación, capacidad, interdicción, divorcios, nulidad de matrimonio, los actos en virtud de los cuales se adquiera, pierda o recupere la nacionalidad cubana, los cambios, adiciones o modificaciones de nombres y apellidos autorizados por el Gobierno o en virtud de sentencia firme dictada por el tribunal competente, las ejecutorias que afecten la capacidad civil y cuando se refieren a penas correccionales, aflictivas, y todos los demás actos y derechos que, relacionándose con las personas, concretamente establezca, determine y regule el reglamento que se dicte.

Para ser registrador civil se requiere ser mayor de edad, abogado y ciudadano cubano.

Los registradores serán inamovibles, cada uno propondrá dos personas para que lo sustituyan en los casos de ausencia y cobrarán los honorarios que fije el arancel que se promulgue.

Por el propio proyecto se crea un sello móvil de veinte centavos que se deberá imponer a los escritos que se presenten en las oficinas de los Registros Civiles, con excepción del que se lleva en la Secretaría de Justicia, así como a los asientos que se efectúen en los libros y en los documentos y certificaciones que se pidan.

La recaudación procedente de esos sellos estará destinada a engrosar el Fondo de Jubilaciones y Pensiones del Poder Judicial.

Los otros dos proyectos aprobados

A continuación aprobó el Senado la proposición de ley del senador I... asignando la cantidad de 600 pesos anuales al funcionario que tiene a su cargo los asuntos judiciales y de inmigración en el Consulado General de Cuba en New York; y el de ley de la Cámara de Representantes por el que se crea la Caja de Jubilaciones y Pensiones de los Registradores Mercantiles que ejercen en el territorio de la República y que en el futuro ejerzan.

Se adoptan en dicha ley los mismos preceptos de la que regula la Caja de Jubilaciones y Pensiones de los Registradores de la Propiedad.

La comisión de la industria cigarrera

La comisión de la industria cigarrera que se entrevistó con el doctor Santiago Verdeja, Presidente del Congreso, el senador José M. Casanova, Presidente de la Comisión de Hacienda y Presupuestos de la Alta Cámara y otros senadores, se encontraba integrada por el doctor Tulio ... Rivera, de la Asociación de Fabricantes de Cigarros de Cuba, y los señores Pedro Pérez Crespo, de la Unión de Dependientes del Ramo de Tabaco, Arcadio del Pino, de la Unión de Obreros de la Industria Cigarrera en General, Ramón Alvarez Ruiz, de la Unión de Vendedores de la Habana y Gonzalo Collado, de la Federación Tabacalera Nacional.

Expuso la misma las inquietudes que actualmente viven los obreros y fabricantes, lo que representa dicha industria para el Erario cubano y el crecido número de familias que viven en la misma y el desplazamiento que viene sufriendo en el mercado el cigarro cubano por el que viene del extranjero, e interesó que al discutirse el dictamen sobre el proyecto de ley de impuestos se incluyese el capítulo XIII del proyecto que aprobó la Cámara de Representantes que crea un impuesto de cinco centavos por cada cupón, lámina, etc., que aparezca en cada cajetilla de cigarros o que se ofrezca separadamente al público como un estímulo para la venta de cigarros; pena de incumplimiento con multa o privación de libertad y prohibe el canje de cajetillas vacías o cupones por premios o regalos.

Dichas proposiciones figuraron, según se nos informó, en la proposición de ley que para la defensa del tabaco presentó el senador Justo Luis del Pozo a la Alta Cámara y ésta hubo de aprobar.

El doctor Santiago Verdeja prometió a los comisionados imponer de sus peticiones a los senadores, a fin de que las pudieran tener en cuenta al discutirse el proyecto de ley sobre los impuestos, que ayer no se pudo entrar a tratar por haberse caído la sesión.

Otra comisión de salineros

También estuvo ayer en el Senado una comisión de los obreros que trabajan en las salinas.

Se interesó por que se derogue totalmente el impuesto de consumo que grava la sal, señalando que las exenciones para industrias determinadas se prestarían al fraude.

Lázaro Cárdenas también condena el abuso Soviet

CIUDAD MEXICO, diciembre 5. (AP).—El Presidente Lázaro Cárdenas dijo esta noche que es «ilógico y contrario a la dignidad humana que naciones de tan alta calidad (como Finlandia) no puedan gozar pacíficamente de los beneficios de su progreso y de su amor a la libertad».

Manifestó que México simpatiza con «el pueblo de Finlandia que es víctima de la agresión».

Dijo Cárdenas que «en la conciencia universal Finlandia es un Estado democrático con ideales políticos que apoyan la libertad en su más amplio concepto. Es un país pequeño y débil, comparado con las grandes potencias. Su deseo ha sido mantener la libertad y prosperar... prosperar apoyando sus instituciones nacidas de la voluntad popular».

Cárdenas dijo que estas condiciones hacen que «Finlandia merezca la consideración de las naciones civilizadas que también viven en pleno régimen democrático».

Hoy celebra Finlandia con gran fervor patriótico la fiesta de su independencia

HELSINKI, diciembre 5. (Havas).—Finlandia se apercibe esta noche a celebrar con intenso fervor, el miércoles, el vigésimo segundo aniversario de su independencia. La jornada se caracterizará por una serie de manifestaciones patrióticas, que serán el medio de expresar la unión nacional, la verdadera fuerza de la nación. Todos los años los partidos se unen para festejar el 6 de diciembre, pero este año las demostraciones populares tendrán un valor más simbólico, porque traducirán los sentimientos más profundos de la población.

M.E.C.D. 2016

Con cinco horas de retraso llegó anoche el vapor "Chiriqui", el cual trajo pasajeros y carga general

Llevará el vapor «San Luis» cinco mil sacos de azúcar para Tampa. Hoy traerá el «Florida» muchos turistas. Muy buena la recaudacón aduanera. Vapores que llegarán hoy

De la vía aérea

Procedente de Miami llegaron ayer al aeropuerto del Arsenal los aviones de la Pan American Airways Inc. marcados con los números NC-752-V y NC-16,735, los cuales trajeron 39 pasajeros, entre los que figuraba el doctor Antonio Beruff Mendieta, alcalde de la Habana.

Llegaron también los señores Luigi Lonsdale, Eugenio Benítez, el empresario teatral señor Heliodoro García, Ramón Salas, el industrial inglés señor Frederick J. Haes y señora, el editor americano mister Carl Orbe, A. P. Dreyers, Hugh Dugan, Harry Levine, doctor J. Scott y otros.

Por esta misma vía salieron los señores J. Scott Willock, médico americano, el abogado cubano doctor Miguel Jorrín y señora, el señor Tomás L. Montoro, el marino americano Alfred Du Fent, el comerciante cubano señor Carlos M. Sánchez y señora, el médico cubano doctor Alberto Recio y señora, el abogado americano Arthur Katins, el abogado ecuatoriano doctor Fidel A. López, Manuel J. Lima y otros hasta el número de 55, siendo los restantes turistas en su mayor parte.

También salió por esta vía hacia Miami el diplomático señor Antonio Villalobos, presidente de la Delegación de México a la Conferencia del Trabajo celebrada en la Habana y a quien acompañan su esposa y la señorita Gloria Solórzano, habiendo sido despedidos en el aeropuerto del Arsenal por el señor Rubén Romero, Embajador de México en Cuba, sus familiares y amigos y empleados de la Embajada y Consulado de ese país.

El «Chiriqui»

Con cinco horas de retraso en su itinerario arribó anoche a este puerto, en viaje directo desde New York, el turbo-eléctrico americano «Chiriqui», de la Gran Flota Blanca, que ha traído más de 1,200 toneladas de carga, correspondencia pública y 11 pasajeros para la Habana, así como carga y pasajeros en tránsito para puertos de Centro América, hacia donde continuará viaje hoy.

En el «Chiriqui» han regresado los señores Julián Valiente, jefe local de Fletes, y Arturo Orta, jefe de Compras de la Gran Flota Blanca en la Habana.

También han llegado en dicho buque en viaje de vacaciones, mister Charles Echevarría, agente de Pasajes de dicha compañía naviera de vapores en New York, quien antes de iniciar su viaje a Cuba fué objeto de una cariñosa despedida por parte de sus amigos, celebrándose una comida en su honor por haber cumplido 72 años de edad.

El señor Echevarría durante muchos años desempeñó el cargo de sub-agente de Pasajes de la Flota Blanca en la Habana.

La casi totalidad de los viajeros llegados en el «Chiriqui» son turistas americanos.

La recaudación

La Aduana de la Habana recaudó ayer la cantidad de $73,173.65.

Azúcar para Tampa

El vapor hondureño «San Luis», que zarpará a las siete de la mañana de hoy con rumbo a Tampa, tomó en la abana 5,000 sacos de azúcar con destino al mencionado puerto americano.

El «México»

Procedente de New York tomó puerto ayer mañana el vapor americano «México», de la Ward Line, que siguió viaje ayer mismo a Progreso y Veracruz en su ruta regular.

Dicho buque trajo en este viaje 122 toneladas de carga general y 30 pasajeros con destino a la Habana, llevando en tránsito para los antes referidos puertos mexicanos carga general y 29 pasajeros.

De la lista del «México» hemos anotado a los señores Justo García Vélez, diplomático cubano, a quien acompañaban su esposa e hijo; el estudiante señor José Salorio Fernández, el comerciante señor Casimiro Gorostiza, el Reverendo Padre Spiralli, el ingeniero americano Louis Biale, el escritor italiano Aldo Colombo y otros. También han llegado en este buque cinco comerciantes chinos.

En tránsito viaja el caricaturista mexicano señor Ernesto Carral.

Los que se embarcaron

En el «México» embarcaron los señores Yango Sunama y familia, Demetrio Dada, la popular artista mexicana Lupe Rivas Cacho y su sobrina Luisa Rivas e hijo, Luis G. Pastor y señora, Jesús Prieto Becerra, Luz Ochoa de Albarrán, Samuel García Vidal y señora.

El delegado patronal de México a la Conferencia del Trabajo celebrada en la Habana, licenciado Maximiliano Camiro y señora, Marcelino Rico Martínez, Estanislao Ruiz y familia, Angel M. Durañona y familia, Carlos Austin, Herminio López e hijo, Víctor Núñez, José E. Estapé, Félix E. Díaz, Aurelio González Suárez, Delfín Suárez, Carmen E. de Torre e hijo, Carmen Ricera, Miguel S. de Peña, Emilio Pérez, Eleuterio Lobo, Agustín Echevarría y señora, Rafael García Alvarez, Francisco Alvarez Falla yfamilia, Manuel E. Téllez y señora, Luis G. Blanco, María Avila Rolán, Félix Guerra, Félix Salem y familia, Luis Ochoa de Albornoz y otros.

Los que van a New York

En el turbo eléctrico americano «Veragua», que llegará a nuestro puerto mañana por la mañana procedente de Cristóbal, en ruta a New York, hacia cuyo puerto seguirá viaje mañana mismo, embarcarán el señor J. B. Grant, la señorita Mary V. Grant, mister Bradley Gaylord y señora, mister J. B. Keith, el señor Arturo Romero, la señora Rose Lambert, la señora T. D. Moore, mister ¿illiam F. Denhert y otros.

El «Florida»

En su viaje regular llegará hoy por la mañana, procedente de Miami, el vapor americano «Florida», correo de la Peninsular y Occidental S. S. Co., que trae carga general, correspondencia pública y 200 pasajeros turistas en su mayor parte.

Otros barcos que se esperan

Hoy es esperado, procedente de Puerto Barrios, el vapor americano «Tela», de la Gran Flota Blanca, que trae carga general.

Mañana son esperados el «Cuba», de la Peninsular y Occidental S. S. Co., que viene de Tampa vía Key West; «Veragua», que procede de Cristóbal; «Siboney», que viene de Veracruz; «Glenpool», que trea un cargamento de petróleo.

Un ferry

Con carga general llegó ayer de Port Everglades el ferry americano «Estrada Palma», que regresó ayer mismo al puerto de procedencia, conduciendo productos cubanos.

Las salidas

Durante el día de ayer salieron los siguientes barcos: «Dinteldyk», de bandera holandesa, para Veracruz; «Cuba», para Key West y Tampa; «México», para Progreso y Veracruz; «Estrada Palma», para Port Everglades; «Australien», de bandera danesa, para General Peraza.

LOS MACEISTAS EN LOS ACTOS DEL DIA SIETE

Hablará el Gral. Loynaz del Castillo en el Cacahual

Los mejores oradores del Maceísmo han sido seleccionados para actuar en los distintos actos conmemorativos de la muerte del Gral. Antonio Maceo y su Ayudante Panchito Gómez Toro, el día siete de este mes.

El General Enrique Loynaz del Castillo, Presidente de la «Unión Maceísta», hablará en el Cacahual; el Dr. Vilardell Arteaga, educador camagüeyano, en el Parque de Maceo en el acto organizado por la Fundación Mariana Grajales, y los doctores Estenger, García Galán y Francisco de Miranda Varona en otros actos señalados.

Comisiones de maceístas atenderán al pueblo e invitados y distribuirán los distintivos maceístas. Todos los centros maceístas de la República rendirán homenaje al gran Caudillo caído en Punta Brava.

Con el pensamiento de Martí y la acción de Maceo, siguen los maceístas propagando el Maceísmo como doctrina popular patriótica de nacionalismo puro.

SEÑALAMIENTOS PARA HOY EN EL TRIBUNAL SUPREMO Y EN LA AUDIENCIA

En el Tribunal Supremo
(Por la tarde)

Sala de lo Criminal: Hurto, Isaac C. Vidal, letrado Víctor Hugo Fernández; queja, falsificación, Ramiro Cato, ponente R. Morejón; lesiones, Genaro Milian, letrado Anillo; falsificación, Ramiro Solana, letrado Urioste; lesiones, Juan F. Milian, ponente Tejera.

Sala de lo Civil: mixto, mayor cuantía, Lina, Ramón, Manuel y Caridad Dagueny y Víctor Chang y otros, ponente de la Torre, apercibimiento; quebrantamiento, Emilio Rodríguez y Ramón Inchaugui, ponente Perera.

Sala de lo Contencioso-administrativo y de Leyes Especiales: Carlos Arnoldson and Company Limited Export and Import, contra resoluciones de la Dirección General de Aduanas, sobre aforo de arroz, tres demandas, letrado Galiana, ponentes Cantero y otros. El Estado contra Comisión del Servicio Civil, sobre reposición de Gloria Ramón, ponente Torres Tomás; Fernando Campa contra Dirección Genercl de Aduanas, sobre aforo de arroz, letrado Bengochea, ponente Piedra; Clotilde Ruiz contra Industria Nacional de Explosivos, S. A., sobre accidente del trabajo, ponente Domingo Mora- les del Castillo.

En la Audiencia
(Por la mañana)

Sala Primera de lo Criminal: apelación en causa 507 de 1939, del Juzgado de Instrucción de la Sección Primera.

Sala Segunda: No hay señalamientos.

Sala Tercera: Adrián Larrinaga, tenencia de drogas, defensor Puig; Ramón Castaño, chantaje, defensor M. Alfonso; Magdalena González, homicidio, defensor Palma; Gustavo Urquía, homicidio, defensor de Villiers.

Sala Cuarta: No hay señalamientos.

Sala Quinta: Adelaida Sonville, infracción del censo, defensor Muñiz; Manuel López, robo, defensor Presneda; Rosario Expósito, infracción electoral, defensor Calderín; Francisco Ruiz, infracción electoral, defensor Núñez.

En las Salas de lo Civil no hay señalamientos.

Señala la Judicial a los que mataron a un comerciante

Los autores del crimen se llevaron de la bodega de la víctima, 200 pesos

El Juzgado de Instrucción de Cienfuegos recibió ayer el informe emitido por la Policía Judicial relacionado con el asesinato del comerciante Raimundo Suárez Pestana, propietario de la bodega establecida en Copsa esquina a Cruces en Cienfuegos.

Según relata el investigador Osorio Rodríguez, que fué comisionado por el Supervisor de la Judicial capitán doctor León Blanco, para dicha misión, aparece que los acusados Mauricio Basulto Salas, Emilio Durán, y José Castellón alias El Americano todos vecinos de aquella localidad se presentaron en la bodega del occiso Suárez la noche del 25 de octubre pasado, y después de propinarle varios golpes en la cabeza y atravesarle el corazón de una puñalada, se apoderaron de la cantidad de doscientos pesos que tenía en la casa de caudales.

Señala el agente Rodríguez, que el acusado Basulto, es un sujeto de malos antecedente penales al igual que sus compañeros de fechoría, demostrando que son los verdaderos autores del asalto y robo en el establecimiento así como de su muerte alevosa de Suárez.

Los acusados que se encuentran prófugos desde los primeros días del crimen por sospecharse que eran los autores del hecho serán excluídos de fianza basándose en el informe de la Policía Judicial.

H A B A N E R A S

LA MODA ACTUAL

MODELOS INGLESES

De Londres nos llega este modelo de abrigo que presenta un aspecto parecido al que usan los militares. La influencia de la guerra se advierte hoy hasta en las ideas y aspectos de todas las cosas.

ALTA COSTURA

Para ofrecer el bello aspecto que concurre en la estación presente hemos de vestir la ropa elegante en lindos materiales dentro del corte distinguido que presentan los trajes ejecutados por **Carmita**, la conocida modista de Perseverancia, 104, primer piso, casi esquina a Virtudes.

Para realizar los vestidos sencillos, propios para la estación, así como los trajes sastres de lana y abrigos, véase a esta gran modista, que ejecuta a conciencia su trabajo.

EJERCICIOS CONVENIENTES

Tiéndase boca arriba en el suelo con las manos detrás de la nuca. Vaya doblando luego la cabeza hacia arriba y hacia los lados y después retórnela a su lugar, mientras la tiene cogida entre las manos. Tal ejercicio tiende enderezarle la espina dorsal.

Descanse y luego estire el cuerpo todo lo posible y con los brazos cogidos detrás de la cabeza, extienda la pierna hacia abajo desde la parte trasera del tobillo, todo lo fuerte que pueda, con los dedos de los pies hacia arriba. Descanse y hago otra vez la operación.

Levántese después y estírese con los brazos extendidos hacia el techo, como si quisiera tocarlo, manteniendo los tacones en el suelo. Descanse y haga el ejercicio otra vez, ahora sobre las puntas de los pies. Descanse, despire fuerte y trate de unir los codos detrás del cuerpo. Tal ejercicio aproxima las paletas aunque sea imposible que usted una los codos detrás de la espalda.

Ahora coloque las manos en la cabeza y extienda el cuello hacia los lados y hacia arriba. Sentirá una sensación de alivio cuando los músculos se estiren.

Todos esos ejercicios deben ser ejecutados en riguroso orden, de ser posible al aire libre.

TELAS DE NOVEDAD

Gran interés presentan los últimos modelos de vestidos en lo que se refiere a las telas y colores. Mientras la línea del traje sigue con su sencillez muy marcada, las telas, en cambio, aparecen cada día embellecidas por tejidos nuevos en materiales lujosos.

Las telas que reciben constantemente en **La Elegante de Galiano** tienen el sello distinguido de ser las últimas que se fabrican en las más escogidas colecciones de la moda.

Tafetanes, **moires**, terciopelos y lamés, en armonioso conjunto con los satines, crepés y tejidos de lana, pueden complacer en detalles y precios el más caprichoso de los deseos femeninos.

LA QUIMERA

Eres de la noche
brillante luceró;
celaje de aurora,
mañana de Sol;
perfume exquisito
de rosas nacientes;
claridad de luna;
turbación de amor.

De la vida, todo
lo brillante y bello,
todo lo que embriaga,
todo lo ideal;
eres intangible,
y tu sutileza
alienta mi vida
y me hace soñar.

Eres fantasía
de mi pensamiento;
locura, deleite,
algo inmaterial;
pero por ti vivo,
sólo por ti aliento,
y eres sombra muda
de la eternidad.

THAIS

ARTICULOS DE NAVIDAD

El mes que empieza reúne varios motivos de interés para todos. Es el mes de los regalos de Pascuas, de las visitas y de la cena de Navidad.

Para todo esto acaba de recibir la antigua casa **El Moderno Cubano**, unida actualmente a la **Casa Potín**, un surtido completo de confituras en elegantes estuches que representan el mejor regalo de Pascuas.

También recibieron ya todos los artículos de Navidad, tales como turrones, dátiles, higos, nueces, avellanas y castañas de las mejores marcas.

MENU DEL DIA

Almuerzo
Manhattan cocktail.
Langostinos con salsa tártara.
Fricasé de pollo.
Arroz blanco. Platanitos.
Islas flotantes.

Comida
Crema de espárragos.
Frituras de seso.
Lengua estofada.
Ensalada de legumbres.
Brazo gitano.

RECETAS DE COCINA

Lengua rellena

Después de lavada y bien hervida la lengua se parte en lascas finas. Con media libra de hígado de ternera picado en máquina, dos huevos salcochados, una yema cruda, pan mojado en caldo, sal y nuez moscada. Se une bien y se echa en un sofrito con aceite, cebolla picada y perejil. Cuando la masa esté bien cocinada, se coloca encima de las lascas dejando otras para cubrirlas, se envuelven en polvo de pan rallado, luego en un batido de huevo con un poco de harina de Castilla y se fríen en manteca bien caliente.

M. R. de FONTANILLS

ESCUELA DE CIEGOS VARONA SUAREZ

ACLARACION

La distinguida dama señora Emma Cabrera de Giménez Lanier y el Dr. Francisco J. de Armas, Presidenta del Patronato y Director General, respectivamente, de la «Fundación Cultural para Ciegos Varona Suárez», desean hacer saber a los amigos y protectores de la misma, que esta entidad es completamente ajena al baile caritativo que, a favor de una institución de ciegos, anuncia el Club de Leones de Marianao, así como que el dicho baile nada tiene que ver con los celebrados en años anteriores por la Directiva de la Fundación unida al Club de Leones de la Habana y, aunque nada tienen que objetar a tan beneficioso y plausible acto, quieren hacer esta aclaración, procurando evitar que continúen las confusiones sufridas por distinguidas personalidades de nuestra sociedad.

VEHICULOS CIRCULADOS

Por transitar con exceso de velocidad, ayer fueron circulados por la policía, los vehículos siguientes:

99, de la ruta 4; 11, de la ruta 60; 18,593; 104, de la ruta 4; 39,374; 70, de la ruta 2; 502, de la ruta 20; 30,260; 8,524; 446, de la ruta 16; 598, de la ruta 21; 100, de la ruta 4; 45,090; 1,465, de la ruta 58; 18,177; 363, de la ruta 13; 85,094; 162, de la ruta 5.

CON MOTIVO DE LAS PASCUAS Y AÑO NUEVO

Un sencillo, honesto y original sistema de propagandas comerciales:

A partir del **11** de Diciembre, cada ejemplar de AVANCE irá acompañado de un

SOBRE de la SORPRESA

presillado y visible en su primera plana.

Y será de dentro de ese sobre de donde los lectores de AVANCE verán surgir, como por arte mágico: radios, jabones, corbatas, bicicletas, trajes de casimir para hombres y niños, sombreros de castor y de pajilla, botellas de cerveza y refrescos, cafeteras y cartuchos de café, tabacos, cigarros, perfumes, talcos, entradas para los teatros y cinematógrafos, vestidos de señora, cajas de galleticas finas, paquetes de chocolate, latas de leche condensada, botellas de vino, zapatos, etc., etc.

ADEMAS:

Dinero para comprar billetes de lotería y billetes de lotería para tener dinero.

ALGO DEFINITIVO Y ORIGINALISIMO, y, sobre todo, de una sencillez maravillosa.

NADA DE SORTEOS NI DE RIFAS NI DE TERMINALES.

NADA QUE SIGNIFIQUE UN MAYOR ESFUERZO PARA EL LECTOR.

Comprar el ejemplar a su precio normal de 3 centavos, abrir el sobre y disfrutar de la sorpresa. ¡NADA MAS!

Todo sin complicaciones.

EL SOBRE DE LA SORPRESA

¡Búsquelo, ábralo y júzguelo!!

M.E.C.D. 2016

A PESAR DE LAS INFORMACIONES PESIMISTAS, LOS FUTUROS AZUCAREROS CERRARON MAS ALTOS QUE EL LUNES

BOLSA DE NUEVA YORK

COTIZACIONES AL CIERRE AYER

—A	
Amer Crys	12⅛
Am Radiator	9⅝
Adams Expre	8
Air Reducc	56⅝
Alaska Jun	6⅞
Allied Chem	172¾
Allis Chal	37¾
Amer Can	110⅝
A mCar Fou	31⅜
Am . Pow	2⅛
Amer Ice	2
Amer Inter	5⅞
Amer Loco	21¾
Am P. Light	4⅜
Amer Smel	49½
Amer Sugar	19¾
A C Alconol	7¼
Amer T and T	169¼
Am Tobac A	79⅝
Am Tobac B	81½
Am w works	11⅜
Am woolen	9
Anaconda C	30⅞
Atchison	25⅞
Atlan Ref	21⅛
Ass. D Goods	8½
Aublur Auto	3
Aviat Cor	6⅞
Amer Metal	23½
Armour and Co	5⅞
—B	
Baldwin Lo	16⅞
Balt and Ohio	5¾
Bendix Avi	29
Best and Co	39
Beth Steel	79¾
Borden Co	21½
Briggs	22½
Brook Man	14
Butte Copp	4
Byers A M	12⅞
—C	
Can Pacific	4½
Curt w A	28
Curt w com	10
Case T Mach	69¼
Columb Gas	6⅛
C. de Pasco	38¾
Ches and Ohio	31¼
Chi R. Island	—
Chryler	85
Coca Cola	119¾
Col Carbon	—
Comm and Sout	1⅜
Cons Gas	30⅛
Cons Oil	7⅛
Cont Can	41
Cont Oil	27⅞
Corn Prod	62½
Cont Motors	3⅞
Cuba Co	—
C Am Sug P	—
Cmm-l Solv	14¼
Chesapeake	28
Cruc Steel	39¼
Cons A Cuba	—
Canada Dry	14⅞
—D	
Del Hudson	24⅝
Del and Lack	5⅞
D. Aircraft	74½
Drug Inc	4⅞
Dupont	177¼
—E	
East Kodak	163½
E. Auto Lit	37⅛
El. Pow Lig	7
Elec Bond	7⅞
Erie R R	1⅝
—F	
Fox Film C	12½
Frep Texaas	30¾
Foster wh	18½
Firestone	19½
—G	
Gen Asphalt	15½
Gen Elec	38¾
Gen Foods	46¼
Gen Motors	52¾
Guantánamo S	2½
Gillet Saf	6¼
Gimbel Bros	8¾
Gold Dust	10
Goodrich	24
Gen. Bronze	—
Gramby	—
Great North	27⅜
—H	
Homestake	60⅜
Houston Oil	5⅝
Hudson Mot	5¾
—I	
Illi Cent	12¼
Inttrb R T	3½
Int Cement	46½
Int Nickel	36½
Inter Tel	4½
Illin Glas	64½
—J	
Johns Bansv	75½
—K	
Kroger Groc	28¼
Kennecot	38¼
—L	
Lambert Co	16
Lgg Myers	100
Loews Inc	35½
Loose wwiles	—
Lorillard	23⅜
Louisv Nas	59⅛
Ludlum Stl	21½
Lehman Cor	22¼
Liquid Carb	15¼
—M	
Macy H H	30½
Manatí Sug	3½
Montgomery	53½
Miss Pac c	—
Miss Pac p	1½
Morris Phi	88½
Murray Corp	5¾
Nort Pacif	9¼
—O	
Ohio Oil	6⅝
Otis Elev	17½
Otis Steel	11
—P	
Packard Mot	3⅜
Paramaunt	7⅝
Pennsylvann	21⅞
Pat Mines	—
P. Petroleun	40
Pullman Co	32⅛
Pure Oil	8⅜
Puerto Rico	25½
—R	
Radio Corp	5⅞
Hep I Steel	22¼
Reynolds	39
—S	
Schen Dis	13¼
Safeway	47⅝
Sears Roeb	78⅛
Shell Uni	12
Cimmons Co	23⅞
Soc Vacuun	13¼
St. Paul p	¾
So Pacific	14¾
South Ry	19¼
Stan Brands	5⅝
Stand Gas	2⅜
Stan N. J.	44⅜
Stan Oir C	25
Stewart war	9
Studebaker	8½
—T	
Texas Co	44½
Texas Gulf	33¼
Tinken Roll	48¼
—U	
Union Carb	87
U Pacific	98
Unifed Cor	2⅜
Uni Fruit	83
U S Rubber	38⅛
U Aircraft	43½
U S Steel	66⅛
U S Inb Alc	21½
U Gas Corp	—
—V	
Vanadium	33
—W	
Warner Bros	3⅞
W. Brothers	1¾
West Union	25½
West Elec	110
Woolworth	36

VALORES

Bien sea porque salió más papel a la venta, o bien porque los vendedores no supieron defenderlo, es lo cierto que el bono nuevo de la Deuda Exterior 1977 declinó ayer ligeramente en el mercado local. Es lo que pensaron los más perspicaces observadores, habida cuenta de que no se han conocido cambios de factores y que persiste la demanda por esa emisión de la República. Y mientras más fácil es el precio, mayor es la cantidad de papel que pasa a manos de los inversionistas. Por eso ayer se vendieron unos $50,000, incluyendo las cantidades que se hicieron en las pizarras de la Bolsa de la Habana, que son éstas: $5,000 a sesenta y seis y medio, durante la cotización de las diez y media, y otros $5,000 al precio de sesenta y seis y tres octavos durante la cotización de las dos y media.

Estuvieron firmes los otros bonos de renta fija, operándose en algunos lotes de la Deuda Interior, Cuban Telephone, Speyer del cuatro y medio, y Morgan del cinco y medio.

A base de las Obligaciones Oro con siete y cuarto cupones se hicieron negocios por unos $20,000. A juicio de algunos observadores del mercado, más se hubiera hecho si los vendedores no se hubiesen retraído.

Tras el tono sostenido de los días anteriores, ayer tuvieron firmeza las acciones mejores, que son las más solicitadas porque pagan dividendos. Se operó algo en las beneficiarias de la Nueva Fábrica de Hielo, en las preferidas de la Utilities y Teléfono, y en otras pocas.

A la hora final, el mercado tenía un tono más favorable, que diríase anuncio de una realidad mejor.

MERCADO DE GOMA

Diciembre	19.89
Enero	19.12
Marzo	18.65
Mayo	18.15

MERCADO DE MANTECA

Cierre ayer en Chicago:

Diciembre	6.02
Mayo	6.67
Granel	5.52

MERCADO DE CAFE

Cierre ayer en Nueva York:

Diciembre	3.70
Marzo	3.65

CAMBIOS

Tipos de venta al cierre ayer en Bancos de esta capital:

Nueva York cable	1-10P.
Nueva York, vista	1-10P.
Londres, cable	3.91⅛
Londres, vista	3.91
París, cable	2.22
París, vista	2.23
Madrid, cable	Nominal
Madrid, vista	Nominal
Italia, cable	5.11
Italia, vista	5.10
Toronto, cable	12½D.
Toronto, vista	12⅜D.
Alemania, cable	40.50
Alemania, vista	40.49
Bélgica, cable	16.62
Bélgica, vista	16.60
Suiza, cable	22.49
Suiza, vista	22.48
Hong Kong, cable	24.75
Hong Gong, vista	24.70
Amsterdam, cable	53.20
Amsterdam, vista	53.15
Suecia, cable	24.22
Suecia, vista	24.
Japón, cable	27.35
Japón, vista	27.34

Bonos de Cuba

Cierre ayer en New York:

Speyer, 5%	102¼	—
Morgan, 5½	102	102¾
Speyer, 4½	99¾	—
Obras Públicas, 5½	74	74½
Cuba Railroad, 5%	36⅛	37
Cuba Railroad, 5½%	43½	47¼
Cuba 4½ 1977	56	57
Cuban Northen, 5%	29⅝	30½
Manatí Sug. 4½	36⅝	38
Warren Bros Deb. 6%	32½	35

MERCADO DE AMSTERDAM

AMSTERDAM, diciembre 5.— En las operaciones extra-oficiales concertadas en bolsa en horas de la mañana, los valores americanos fluctuaron fraccionariamente al alza. U. S. Steel 64, Bethlehem Steel 78 5|8, Anaconda Copper 31 3|4.

MERCADO DE SEDA

Cierre ayer en New York:

Diciembre	364½
Marzo	355
Mayo	349

ACCIONES DE LOS BANCOS

Cierre ayer en Nueva York:

Guaranty Trust	288
Nueva York Trust Co.	110½
Chase National Boston	35¾
Nat. City Bank	28⅛
Public. Nat. Bank	30¼
Manufacturers Trust	39
Corn Exchange Bank	58½
Chemical B. Trust	49
Bankers Trust	58
First National of N. Y.	1.895
Central Hannover	103
First Boston Corp.	17¾
Continental Bank	13¾
Royal Bank of Canada	145
First Nat. Boston	45

MERCADO DE LIVERPOOL

LIVERPOOL, diciembre 5.—El mercado de algodón debió de abrir de dos puntos en alza a 3 puntos más bajo, a las 12:15 p.m. estaba de 9 a 10 puntos mejor. Middlings 7.90. El mercado cerró de dos puntos más alto a un punto más bajo.

BOSTON SURETY COMPANY, S. A.
GARANTIA EN BONOS DE LA REPUBLICA
FIANZAS EN GENERAL
MANZANA DE GOMEZ, DEPARTAMENTOS 365-368.—HABANA
TELEFONOS: A-6204 y M-2517
CABLE: AVIEITES.—TELEGRAFO: BOSCO

LOS HACENDADOS Y COLONOS HACEN UN ESTUDIO COMPLETO DE LA SITUACION AZUCARERA

Análisis de nuestro mercado exterior, con vista a la situación reinante en Europa y las experiencias obtenidas de la pasada conflagración mundial. Topes de Collantes, Bosque Nacional

El ingeniero López Castro, secretario de Agricultura, ha sido comisionado por la Asociación Nacional de Hacendados de Cuba y la Asociación de Colonos de Cuba, para que entregue al señor Presidente de la República un informe contentivo del estudio realizado en relación con el problema azucarero cubano.

A pesar de la reserva que se guarda, tenemos noticias de que se trata de un estudio analítico, en el cual no sólo del momento actual, sino que sirve para exponer el criterio de dichas Asociaciones sobre cuál debe ser el desenvolvimiento de la industria con vista de la guerra existente en Europa, de acuerdo con la experiencia recogida en la conflagración mundial de 1914.

Hacen los hacendados y los colonos un detallado análisis de nuestro mercado azucarero exterior y de las posibilidades futuras del mismo, señalándose las repercusiones que estos factores pueden tener en la producción nacional.

Bosque Nacional

El Jefe Jel Estado a propuesta del Secretario de Agricultura ha firmado un decreto declarando Bosque Nacional la zona de Topes de Collantes.

Dicha medida tiende a constituir en aquella zona, un verdadero vivero que ha de facilitar el resurgimiento de nuestra riqueza moderable, y, además, será un incentivo para el turismo que afluirá a la ciudad de Trinidad, verdadero relicario de nuestro pasado colonial, con sus positivas bellezas arquitectónicas de tiempos pasados.

En las alturas de Topes de Collantes se está construyendo el Sanatorio Antituberculoso Nacional.

Prórroga a los cosecheros de piñas.

Recientemente se informó que el pasado 25 de noviembre vencía el plazo señalado a los cosecheros de piña para remitir a la Dirección de Agricultura las planillas sobre la cosecha actual de piña necesarias para verificar el censo de piña en la presente cosecha; pero con motivo de haber llegado a la Dirección de Agricultura, con demasiado retraso las referidas planillas, el Jefe del Estado, a propuesta del ingeniero López Castro, ha promulgado un Decreto prorrogando hasta el diez del presente mes el plazo para la presentación de dichos documetos.

Títulos expedidos

El subsecretario de Agricultura, ha firmado los siguientes títulos expedidos por el Negociado de Registro Pecuario y Marcas de Ganado.

Víctor Plasencia Cuba, de la provincia de Pinar del Río; Florinda González Solar, Kino López, Caridad Meneses, José Pérez Oropesa y Manuel Seoane de la Provincia de Santa Clara.

Serafín Luis Rodríguez, Eloisa Ramírez Cabrera y Prudencio Crespo y González, de la provincia de Camagüey.

Marcas de ganado

Han solicitado marcas como ganaderos menores los siguientes señores:

Juan Herrera, Gabriel Muñoz, Carmen Reyes, Caridad María Alonso y José M. Balgueira.

PROMEDIOS DEL CIERRE DE LA BOLSA DE NUEVA YORK

Por DOW JONES CO.

NUEVA YORK, Diciembre 5

	Abre	Máx.	Mín.	Cierre	
30 industriales	146.52	147.29	146.05	146.49	alza .15
20 ferrovairias	31.54	31.80	31.47	31.63	alza .10
15 Serv. Públ.	25.10	25.25	25.01	25.08	sin cambio.
40 Bonos			—	89.32	alza .03

CON BUENA ADMINISTRACION FISCAL, DICE LA CAMARA DE COMERCIO CUBANA AL PTE. DEL SENADO, PRODUCIRIA VARIOS MILLONES MAS EL IMPUESTO DEL UNO Y MEDIO

La Cámara de Comercio de la República de Cuba dirigió en la tarde de ayer una extensa exposición al Presidente del Senado, señalando lo «injustificado e improcedente que resulta aumentar los tributos en momentos tan angustiosos de la vida económica del país, así como la modificación que se hace en el nuevo proyecto emanado de la Comisión de Impuestos de dicho cuerpo colegislador del procedimiento contencioso-administrativo.»

«La Cámara de Comercio de la República de Cuba—dice la exposición referida—ha manifestado en distintas ocasiones, paritcularmente cuando se ha tratado al finalizar cada año económico de crear nuevos impuestos o aumentar los que existían, que el Estado, mientras no sepa a cuánto deben ascender sus ingresos exactamente, no debe, dentro de un buen régimen económico y hacendístico gravar a las clases comerciales e industriales, ni al país en general, sobre el cual en definitiva recaen los tributos.

«El nuevo proyecto de Ley hecho por la Comisión de Impuestos del Senado—agrega dicha Corporación económica—es más perjudicial todavía que el anterior, porque prescribe, en cuanto a la modificación del procedimiento contencioso-administrativo, que sea ingresado en firme, previamente, el importe de la cantidad objeto de la reclamación, y reduce a 15 días el término para interponer esta clase de recurso, que hoy es de treinta días. Es evidente que en tan corto plazo no puede ser preparado y hecho un recurso de la índole del contencioso-administrativo; lo que revela el propósito de obstaculizar el uso de la vía contencioso-administrativa con perjuicio de los contribuyentes y en beneficio del Estado.

«Hemos criticado—dice finalmente la Cámara de Comercio Cubana—la falta de organización de que adolece la Hacienda Pública. No existe Registro de Contribuyentes. El Estado no sabe pues, quiénes ni cuántos son los que vienen obligados a pagar tributos. No existe la carrera administrativa. El empleado, el buen empleado, probo y competente no tiene garantías: está expuesto constantemente a ser cesanteado sin formación previa de expediente, por los incesantes cambios e influencias políticas. Para citar nada más que un ejemplo de la mala organización fiscal—dice la decana Corporación económica —debemos decir que el actual impuesto del 1 y medio por ciento, si estuviera bien administrado, había de producir algunos millones más de lo que ingresa por tal concepto la Hacienda, y así podrá comprobarse revisándose las estadísticas de 1923-24 a 1929-30.

«Y termina la exposición preguntando por qué, entonces, se ha de echar sobre el país, y especialmente sobre las clases productoras, la carga de nuevos impuestos, en momentos de tan intensa crisis económica? Y por qué ha de recurrirse todas las veces a la nueva acuñación de moneda para enjugar los déficits presupuestales, dando motivo a la baja o depreciación de nuestra moneda?»

ANDRES PEREZ
Miembro de la Bolsa de Valores de la Habana
Obrapía, 259, entre Cuba y Aguiar
Compro acciones de la Compañía Cubana de Electricidad, Bonos del Centro Gallego y de la Cuba Industrial, Centro Asturiano y de todas las compañías y del Estado. Compro y vendo a los mejores tipos del mercado.

Piden se derogue el impuesto de consumo que encarece la sal

Estiman los industriales que uno exención parcial es perjudicial al Fisco

La opinión que se sustenta en las esferas industriales sobre la derogación parcial del impuesto de consumo sobre la sal, que ahora se debate en el Senado, es que no sólo debe ser derogado en favor de determinadas actividades productoras, sino de una manera total para todo el pueblo consumidor, sobre el cual recae directamente ese tributo.

Los estimados presupuestales para el año económico 1937-1938 atribuyeron al impuesto de consumo a la sal una recaudación de cerca de $600,000, basándose en un consumo global de ciento veinte mil libras, sin tener en cuenta lo que por estímulo de contrabando y de clandestinaje debe restarse de tales estimados, estímulos que serían aumentados si se deroga parcialmente el impuesto en vez de hacerlo en su totalidad eliminándolo de las leyes fiscales de la República.

Se cree además que esa competencia desleal e incremento del clandestinaje perjudicaría de manera notable a las industrias que cumplen las leyes tributarias, al mismo tiempo que resultaría defraudado el Estado, tanto en el impuesto en sí, como en las cantidades que debían ser recaudadas por concepto de pie de sal, etc. En ese sentido agregan los industriales que debía servir de saludable ejemplo la experiencia que en cuanto a contrabando y defraudación al fisco produjo la exención de impuesto de consumo al azúcar destinada a fines industriales y que sirvió para perjudicar a los productores que en realidad la utilizaban como materia prima, sin beneficiar a la seria y bien organizada industria nacional y en cambio dejando expedito el camino a las operaciones clandestinas amparadas en la supuesta exención.

El remedio al mal, a juicio de los propios altos intereses productores, es la derogación total del impuesto de consumo a la sal, que obliga al público a adquirirla con un sobreprecio injustificado de medio centavo por libra.

MERCADO DE LONDRES

LONDRES, diciembre 5.— El mercado de valores actuó con precios firmes y tono quieto. El oro en barras se cotizó hoy a 168 chelines, sin variación. La plata a 23 3|8 peniques por onza; alza de un octavo de penique.

MERCADO DE GRANOS

Cierre ayer en Chicago:

Avena:	
Diciembre	39⅝
Mayo	37⅞
Julio	34⅛
Centeno:	
Diciembre	59¾
Mayo	59⅝
Julio	59
Maíz:	
Diciembre	54¼
Mayo	55½
Julio	55½
Trigo:	
Diciembre	95¾
Mayo	92½
Julio	90⅛
Winnipeg:	
Diciembre	79
Mayo	83⅜
Julio	84⅝

MERCADO DE ALGODON

Cierre ayer en New York:

Diciembre	10.14
Enero	10.07
Marzo	9.86
Mayo	9.55
Julio	9.25
Octubre	—

ARROLLADO POR UN AUTO

Luis Tabares Encinosa, vecino de Princesa 118, sufrió lesiones de carácter menos grave, al ser arrollado en la Calzada de San Lázaro por el auto 5041, que conducía Francisco Inguanzo Fernández, vecino de San Leonardo número 6.

QUEMADURAS GRAVES

Trabajando como cocinero en la fonda situada en Palatino y San Cristóbal, sufrió quemaduras de carácter grave, Sabino Rodríguez Garrido, vecino de Santo Tomás 59.

DETENIDOS EN RIÑA

Armando Roque Padrón, vecino de Monte 1018 y Luis López Benitez, con domicilio en Monte 72, fueron detenidos al sostener una riña en la esquina de Monte y Fernandina.

BOLSA DE LA HABANA

COTIZACIONES AL CIERRE AYER

COTIZACION OFICIAL
Bonos y Obligaciones
República de Cuba

	Comp.	Vend.
Speyer 1904-1944	116	—
Deuda Int. 1905	90	—
1909-1949	110	—
Morgan 1914-1949	114	—
Morgan 1923-1953	114	—
O. Públicas 1930-1945	83¼	—
1937-1977	66¼	66⅜
Obgs. oro con 9 cupones	40	—
Obgs. oro con 7 cupones	37½	38¾
Obgs. oro con 4 cupones	33	—
Azúcar 1930-1940	106	—
Centro Asuriano	35	—
Banco Terr. S. B.	20	40
Cervecera	35	—
Cerv. Obgs. no Hip.	14	20
Gas	100	—
Hav. Elec. Cons.	46	—
Havana Electric Debentures Obgs. no Hip.	1	1¾
Edif. La Metrp. S. A.	22	—
Mercados de Abasto y Consumo 1a. Hip.	35	70
Nueva F. de Hielo	110	—
Papelera S. B	60	—
Teléfonos	96	—
Unidos	8	—
Obgs. no Hip. Cia. Inversiones y Fom. S. A.	—	—

Acciones

	Comp.	Vend.
Banco Territorial	2	8
Banco Terr. Bnfs.	⅛	—
Cervecera	16	28
F. C. Cons. de Cuba P.	2	—
Cuba R. R.	3	—
Fibras y Jarcia	15	—
H. E. Utilities Co. P. 6%	37	39
H. E. Utilities Co. P. 5%	5½	6½
H. E. Railway Co. P.	½	—
H. E. Railway Co. C	⅛	½
Jarcia P	50	—
Jarcia, C	4½	—
Licorera de Cuba	¼	1½
Lonja, P	—	—
Lonja C	—	—
Mercantil La (Seg.)	150⅛	—
Metrop. Auto	—	—
Naviera, P	20	—
Naviera C	1	—
Nueva F. de Hielo	120	—
N. F. de Hielo Bnfs.	36½	45
Pesca, P	—	—
Pesca, C	—	—
Teléfono P	59½	—
Telefono C	9	11½
Unidos	1¼	1¾
Unión Oil	1	—
1ra. Papelera Cubana	30	—
Cédulas Primera Papelera Cubana, 8%. (En circulación $500,000)	10	—
Cía. Muelles de Regla	—	—

COTIZACION A TERMINO
Entregas: días 15 y último de mes
Bonos y Obligaciones
República de Cuba

	Comp.	Vend.
Speyer 5%	118	130
Deuda Interior	95	105
Speyer 4½%	112	—
Morgan 5%	116	—
Morgan 5½%	116	130
O. Públicas 1945	83¼	84½
4½ 1977	66⅜	66⅝
Obgs. oro con 9 cupones	43½	60
Obgs. oro con 7 cupones	37½	39
Obgs. oro con 4 cupones	34¾	35½
Azúcar	108	—
Centro Asturiano	25	—
Cervecera Int.	35	—
Cerv. Int. Obgs. no Hip.	14	—
Gas y Elect.	95	—
Hav. Elec. Railway Co.	46	57¼
Havana Electric Railway Co. Obgs. no Hip.	1	—
Nueva F. de Hielo	110	—
Papelera Cub. S B.	60	—
Cuban Telephone Co.	96	—
Unidos	8	—
Cía. Inv. Fom. S. A.	—	—

Acciones

	Comp.	Vend.
Cerv. Int.	18	29
F. C. Cons. Prfs.	2¼	6
Cuba Railroad Prfs.	3½	—
H. E. Utilities Prfs.	37	38⅞
H. E. Utilities Pretes	5½	6⅝
Hav. Elec. Ry. C., Prfs.	½	—
Jarcia, Prfs.	50	—
Jarcia, Cms.	4	7
Licorera de Cuba	14	—
Naviera, Prfs.	20½	26
Naviera, Cms.	1	2
Nueva F. de Hielo	130	—
N. F. de Hielo Bnfs.	36½	40
Teléfonos Prfs	60	—
Teléfonos Cms.	8	12
Ferrocarriles Unidos	1¼	2
Unión Oil Co.	1½	—

COTIZACION LIBRE
Bonos y Obligaciones

	Comp.	Vend.
Int. Tel. Conv. 4½%	106	—
Int. Tel. 5% 1955	60	—
Cuba Tel. Co. 7½%	—	—
Cuba R. R. 5% 1952	35	—
Cuba R. R. 6%	35	—
Cuba R. R. 7½% 1936	43	—
Nort. de Cuba 5½% 1942	30	—
Manatí Sug. 5½ 1942	25	—
Vertientes Sug. 7% 1942	8	—
C. Gallego 6% 1975	40	—
V. Tennis 3% 1949	3	—
Pro A. Musical 7%	27	—
Casino Español 6%	40	80
Warren	38	—

Acciones

	Comp.	Vend.
Int. Tel. and Tel.	4	—
Cía. Cub. Elec. P $6.00	25	—
Cuban Ame. Sug. P.	60	—
Cuban Ame. Sug. Cms.	7	—
Cuba Co. Cms.	½	—
Aux. Marit. (Suscrip)	6	10
Seg. La Com. (Suscrip)	60	—
Seg. El Comercio	100	—
Central Violeta	7	—
Guantánamo Prfs.	8	—
Guantánamo Cms.	2	—
Cía. Litográfica Prfs.	30	—
Litográfica Cms.	—	—

TABACO

La nueva demanda que se advierte, por parte de algunos fabricantes del Norte, sin duda que obedece a la mejoría experimentada por la industria de torcido de los Estados Unidos.

Ese factor lo habíamos anunciado como una de las posibilidades favorables para nuestros cosecheros y tenedores de rama. Cada mes de los últimos transcurridos se advertía que la producción de aquellas fábricas iba recuperando el terreno que había perdido. La estadística de octubre ya arroja aumento de producción en las clases que llevan más y mejor materia prima de Cuba. Nos referimos a las vitolas incluídas en las clases C, D y E.

La producción de la clase C tuvo en octubre de este año, en relación con octubre del año pasado, un aumento equivalente a 1.13 por ciento; la de la clase D, un aumento de 14.36% yla E un 34.20 por ciento.

Así que además de los señores Trelles y García y Vega, que estuvieron en el mercado comprando las cantidades que dijimos oportunamente, como las apuntadas a Perfecto García and Bros, hemos de ver luego a otros fabricantes del Norte actuando en la plaza, a impulso del factor dicho.

En los presentes días, como hemos anunciado, siguen en la plaza los mismos compradores de clases bajas. Registran las cantidades auncidadas.

Las entradas en Rama

Se recibieron ayer en la plaza las partidas de tercios y pacas que relacionamos a continuación:

De San Juan y Martínez, para Menéndez, Alvarez y Compañía, 142.

De Camajuaní, para H. Duys and Company, 424.

De Santa Clara, para Menéndez y Compañía, 61.

De la nueva cosecha

El sábado terminaron las siembras los vegueros de las fincas «El Curro», «Irola» y «Buena Esperanza», propiedad de Hijos de Severiano Jorge y Compañía. También acabaron de sembrar los vegueros de la finca «Estela», propiedad del señor Gerardo Caracena y Leyes. Otros cosecheros de esta provincia de la Habana están cerrando siembras en los presentes días. En próxima información daremos los detalles que esperamos.

GANADO

LOS PRECIOS EN PIE

Precios que pagan compradores, entregado el ganado en esta capital, según información de los Mataderos:

	Ctvos. Libra
Lanar, de 3 a	3½
Vacuno, de 3¼	3½

Precios del ganado porcino

De 100 lbs a 125 lbs de 4	a 5 cts
De 125 lbs a 150 lbs de 5	a 5¼ cts
De 150 lbs a 175 lbs de 5¼	a 5½ cts
De 175 lbs a 200 lbs de 5½	a 6 cts

LOS PRECIOS DE LA CARNE

En los mataderos de esta capital rigen los siguientes precios:

	Ctvos. Kilo
Vacuno, de 12 a	14
Cerda de 25 a	30
Lanar de 20 a	25

MATADERO DE LUYANO

Se sacrificaron ayer en el Matadero de Luyanó:

	Cabezas
Vacuno	50
Cerda	37
Lanar	2

MATADERO INDUSTRIAL

Se sacrificaron ayer en el Matadero Industrial:

	Cabezas.
Vacuno	171
Cerda	145
Lanar	39

CARROS ENTRADOS

Ninguno.

Cotizaciones

COTIZACION DE LA LIBRA

La libra esterlina se cotizó ayer al cierre del Mercado local a $3.90.

COTIZACION DE LA PESETA

La peseta española se cotizó ayer, al cierre del Mercado local, nominal.

COTIZACION DEL FRANCO

El franco francés se cotizó ayer en el Mercado local, a razón de 44.84 por rólar.

MERCADO DE PIELES

Cierre ayer en New York:

Diciembre	14.54
Marzo	14.81
Junio	15.09
Septiembre	15.32

MERCADO DE METALES

Cierre ayer en New York:

Cobre	12.95
Plomo	5.50
Manganeso	40.00
Estaño	52.00
Nickel	35.00
Zinc	6.89

ESTUVIERON DESANIMADOS LOS VALORES AMERICANOS EN LA BOLSA DE N. YORK

NEW YORK, diciembre 5.—Las noticias del día no nos ofrecieron nada de especial significación en lo que al mercado respecta y los valores de nuevo actuaron con evidente desanimación hoy, limitándose los cambios de precios a proporciones pequeñas, si bien algunos valores del grupo de aviación indicaron avances de un punto más o menos. Ni las noticias de Europa ni las de índole doméstica ofrecieron nuevos incentivos que pudieran haber estimulado las transacciones de la Bolsa. Se destacaron otra vez los numerosos avisos dando cuenta de pagos de dividendos, los que indican las sustanciales ganancias que se están efectuando al presente. Debido a la incertidumbre que prevalece en cuanto a la situación de Europa, y a la falta de claridad de ciertos aspectos domésticos, el mercado no parece muy dispuesto a descontar plenamente la potencialidad de estas utilidades pero es posible que eventualmente lo juzgue con mayor liberalidad. Favorecemos las compras de aquellos valores comunes mejor situados en anticipación de niveles de precios más altos cuando queden disipados tanto los temores como la incertidumbre reinante actualmente. JFK.

CARTA SOBRE EL MERCADO DE GRANOS DE CHICAGO

CHICAGO, diciembre 5. (Del «Chicago Tribune»).— Como líder de los mercados de granos se destacó ayer el maíz. Los precios subieron a pesar del tono de pesadez que prevaleció en el trigo en las operaciones de las primeras horas. Los reportes en el sentido de que los exportadores estaban solicitando ofertas de maíz efectivo para embarcarlas tuvo algún efecto en el sentimiento. Aunque no se confirmaron ventas, los tenedores de granos de efectivo expresaron confianza en el hecho de que Europa absorberá grandes cantidades de paíz en el futuro inmediato. Las ofertas de maíz de efectivo por parte del campo para embarques diferidos con destino a Chicago siguen siendo pequeñas.

CAMBIOS EN NEW YORK

Cierre ayer en New York:

Libra Esterlina	3.90¼
Francos	2.21¼
Pesetas	10½

EN EL MERCADO DE EMBARQUE SE REPORTARON VENTAS DE LAS FILIPINAS Y LA LOUISIANA

La American Sugar Refining Company compró 1,150 toneladas de Louisiana a 2.95 y la Revere compró 1,780 toneladas de Filipinas a 2.98 para arribar el día catorce del corriente

Farr and Company, firma de New York relacionada con los negocios de Luis Mendoza y Compañía, de esta capital, trasmitieron por el hilo directo de estos señores a última hora de ayer, el despacho que dice como sigue:

«The New York Journal of Commerce», en su edición de esta tarde, dice que «autoridades de Washington han indicado con carácter privado, que no habrá tarifa sobre las importaciones de azúcares de Cuba por debajo de 1.50c. a menos que se restauren las cuotas. Insisten dichas autoridades en que no hay nada en perspectiva inmediatamente acerca de un posible cambio en la situación actual.»

El despacho de última hora trasmitido por Thomson and MacKinnon, desde el mismo New York, después de decir que «los factores políticos seguían controlando el mercado azucarero», apuntaban lo siguiente: «Los futuros domésticos actuaron con pesadez, ante los rumores de que no se vislumbra ningún cambio en relación con la tarifa arancelaria de Cuba. La muerte del Embajador americano en la Habana, pudiera demorar las negociaciones del nuevo Tratado, según la opinión expresada por algunos observadores.»

Luego hablaban los mencionados corredores de New York, de la baja experimentada en la Bolsa de Futuros por el contrato mundial, en «horas de la tarde».

Pero es lo cierto—a juzgar por los datos finales recibidos de la mencionada Bolsa del Azúcar de New York, —que tanto el contrato doméstico como el mundial, quedaron al cierre de ayer con alzas, en relación con el cierre del lunes. El lector confirmará lo dicho comparando los precios del cierre de uno y otro día. En relación con la apertura de ayer, también quedaron más altos, como se verá en las cotizaciones de la Bolsa que insertamos en otra parte de esta página.

Ello hace pensar en que el mercado no aceptó los rumores ni las informaciones pesimistas apuntadas, que otros factores contrarrestaron esos rumores e informaciones y... za se produjo. No dan una expli... los despachos finales de ayer.

MERCADO DE CRUDOS.— ... de la apertura de dicho mercado disponible de New York, se reportaron estas dos ventas: 1.150 toneladas de la Louisiana, a 2.95, a la American Sugar, y 1.780 toneladas de Filipinas para arribar el catorce del actual, a 2.98, a la Revere.

Después de reportadas esas ventas se ofrecieron 7.000 sacos de Puerto Rico, para despachar el 21 del presente, a 2.95, y 1.100 toneladas de Filipinas, en posición cercana, a ... centavos.

Ante esas ofertas, los refinadores de otros puertos que New York mostraban interés comprador a la base de 2.95.

MERCADO DE FUTUROS.— ... vendieron durante el día en la Bolsa del Azúcar de New York, del contrato No. 3 o americano: 1,350 toneladas en enero, 2.900 en marzo, 2.... mayo, 1.650 en julio y 1.000 en septiembre.

Del contrato número 4 o mundial vendieron en la misma Bolsa: ... neladas en marzo, 650 en mayo, ... julio y 100 en septiembre.

La cotización «spot» fijada ... en la tarde, para los crudos del contrato americano, es de 1.46, y los del contrato mundial 1.55, ambos sin cambio.

LOS ULTIMOS CABLEGRAMAS FINANCIEROS

Los estimados de las cosechas del trigo, fluctúan entre 375 y 404 millones

CHICAGO, Ill. diciembre 5.—Los estimados privados sobre las cosechas del trigo fluctúan entre 375 y 404 millones.

NEW York, diciembre 5.— Según «Ticker Topics», espérase que en breve se anunciarán las negociaciones para la adquisición de la Fisk Rubber Company por la United States Rubber Company.

SYDNEY, Australia, diciembre 5.— El «Pool» Australiano del Trigo, ha revsiado el precio fijado para el trigo, el que será ahora de 37 14 peniques por bushel. Ello se compara con un precio de 34 peniques que se fijó en 15 de noviembre.

NEW YORK, diciembre 5.—El Comité que representa los bonistas de primera hipoteca consolidada de 6 por ciento del Seaboard Air Line Railway presentó ante la Corte de Norfolk, Virginia, el plan de reorganización según el cual se eliminan los bonos de ajuste de la hipoteca, así como los valores preferidos y comunes y en general toda reclamación no garantizada.

WASHINGTON, diciembre 5.—La RFC al acceder a la compra de 3 millones de dólares de los certificados del trust de equipos al 2 y medio por ciento del New York Central, que emitirá dicha empresa, estipuló que la misma deberá gastar no menos de 3.600,000 dólares durante el año entrante en reparaciones de sus equipos, según reveló ayer la ICC.

NEW YORK, diciembre 5.— Las ventas de la U. S. Rubber Company continúan gozando de tendencia alcista con el resultado de que las utilidades de la empresa en los últimos seis meses de este año sobrepasarán las del primer semestre.

NEW YORK, diciembre 5.— La revista «Oil & Gas» estima en 3.297,511 barriles por día la producción doméstica de petróleo crudo durante la semana que terminó el dos de diciembre, lo que significa un descenso de 518.234 barriles por día en relación con la semana precedente, motivado principalmente por el cierre de cuatro días de los pozos del Estado de Texas.

Precio promedio del azúcar

Precio promedio oficial en almacén, alcanzado por la libra de azúcar, para la plaza de la Habana, de la semana comprendida del 20 al 25 de noviembre de 1939, que servirán de base para graduar fletes de azúcares por ferrocarril, en cumplimiento del Decreto Ley 907 de 1935: 1.357681 (un centavo y trescientos cincuenta y siete mil seiscientos ochenta y una millonésimas de centavo moneda nacional).

La Habana, diciembre 5 de 1939.

COTIZACIONES DE LA BOLSA DEL AZUCAR EN NEW YORK

NUEVA YORK, diciembre ...

(Por el hilo directo de Luis Mendoza y Compañía.)

CONTRATO NO. 3

Meses	Abre	Máx.	Mín.
Nov.	—	—	—
Ene.	1.75	1.81	1.77
Mar.	1.87	1.90	1.86
May.	1.90	1.93	1.90
Jul.	1.93	1.98	1.94
Sept.	1.96	2.01	1.97

CONTRATO NO. 4

Meses	Abre	Máx.	Mín.
Dic.	—	—	—
Ene.	—	—	—
Mar.	155	158	155
May.	156	159	155
Jul.	157	157½	157½
Sept.	159½	163½	163½
Dic.	—	—	—

APRECIACIONES DEL MERCADO DEL AZUCAR

DICIEMBRE 5 DE 1939

	Ant.
Costo y Flete	
Pronto embarque a E. Unidos	1.77
Flete	0.20
Libre a bordo — Pago inmediato	
EE. UU. cuota libre	1.56
EE. UU. cuota retenida 1940	1.63
Cuota Mundial conjunto	1.55
Cuota local (Ex-Almacén Puerto)	1.32
Todas las cuotas	1.55

(Estas apreciaciones son de ... Mendoza y Compañía.)

GANANCIAS Y PERDIDAS DE LAS EMPRESAS AMERICANAS REPORTADAS DE NEW YORK

NEW YORK, Dic. 5.— American Stove: Declaró el pago de un dividendo de 20 centavos sobre sus acciones comunes. Grumann Aircraft: Declaró el pago de un dividendo de fin de año de 55 centavos sobre acciones comunes. American Gas Electric y subsidiarias: En los meses que terminaron el 31 de octubre esta empresa tuvo una utilidad neta de $13.495,000 contra $11.... Royal Typewriter Company y subsidiarias dom sticas: En el trimestre que terminó el 31 de octubre esta empresa tuvo una utilidad neta $507,000 contra $393,000. ... Denn Mining: Declaró el pago de un dividendo de 15 centavos. Ward... Motor Company: Declaró el pago de un dividendo regular de 25 centavos. American Power and Light Company: En el periodo de 12 meses terminó el 31 de octubre, esta empresa tuvo una entrada neta consolidada de $10.143,000 contra $9.... McLellan Stores. En el periodo de 12 meses que terminó el 31 de octubre esta empresa estima su utilidad neta en $60,000 contra $... J. C. Penney: Según el «New York Journal of Commerce», se espera que en la reunión de la Directiva que celebrará en el día de hoy, esta empresa declarará un sustancioso dividendo extra. George W. Helme Company: Las utilidades netas de la compañía durante el año 1939 se espera que serán ligeramente por debajo de $5.85 por acción. ... Portland Cement: Declaró el pago de u dividendo especial de 25 centavos sobre sus acciones comunes. ... bert Company: Declaró el pago de un dividendo de 37 y medio centavos.

AVISO:
L. y A. GARCIA y Cía.
LINEA DE VAPORES
Hacemos saber por este medio al comercio en general que, a partir del primero de Enero próximo será ampliado el servicio de carga general que tenemos establecido entre los puertos de New York y La Habana, a una salida cada diez días. Igualmente, nuestro servicio con los puertos del Golfo será mejorado en la misma proporción. Esta Compañía continuará, como hasta el presente, actuando sin ninguna relación con las otras líneas que actualmente operan en las mismas rutas.
L. y A. GARCIA Y COMPAÑIA
LONJA DEL COMERCIO, NUMERO 517
APARTADO NUMERO 394 TELEFONO A-7911

M.E.C.D. 2016

POR FALTA DE RECURSOS SUFRE MANZANILLO UN ESTADO DE ABANDONO SANITARIO, AFIRMA EL CLUB ROTARIO

SOLICITAN QUE EL SECRETARIO DR. MOYA PRESTE ATENCION A LOS PROBLEMAS EXISTENTES

Ni se barren las calles ni se recogen las basuras, como está dispuesto. Durante un mes se celebraron en Italia 30,000 bodas y hubo 87,469 nacimientos. Homenaje a L. del Valle

El Rotary Club de Manzanillo, en comunicación dirigida al doctor Juan de Moya, Secretario de Sanidad, transcribe el acuerdo tomado por dicho organismo en el sentido de rogarle que se preste mayor atención a la Jefatura Local del término, pues a causa de la falta de recursos—no tiene casi ninguno, dicen—su funcionarios se ven imposibilitados, no obstante sus mejores deseos, de barrer las calles y recoger las basuras periódicamente, labor que hoy se realiza de tarde en tarde.

Además, dicen los rotarios de Manzanillo, en otros sentidos la higiene pública está abandonada, pues la Jefatura Local no recibe materiales de desinfección y las plagas de moscas y mosquitos son cada día mayores.

El doctor Moya trasladó el anterior escrito al Director del Ramo el que, a su vez, dió cuenta al Jefe del Material que esperará la oportunidad de poder remediar la situación de Manzanillo.

Develamiento de un retrato del doctor López del Valle

Con asistencia del doctor Moya y demás funcionarios y empleados, el viernes, a las diez de la mañana, se procederá a develar un hermoso cuadro del doctor José Antonio López del Valle, que ha sido colocado en el Despacho del Jefe Local de Sanidad de La Habana, como homenaje al primer jefe sanitario que tuvo la Capital al instaurarse la República.

El doctor Sorondo, iniciador de la idea, ha hecho una extensa invitación a la clase médica para que concurra al acto, ya que se conmemora, tambien, el segundo aniversario de la muerte del gran higienista cubano, que falleció el 7 de diciembre de 1937.

Acuerdos de la Junta Superior de Sanidad

Durante la sesión ordinaria celebrada ayer la Junta Superior de Sanidad aprobó los siguientes informes: Sobre alcance del artículo 306 de las Ordenanzas Sanitarias sobre cultivo intenso de solares yermos dentro de las poblaciones; sobre legislación y ampliación de las salinas en Cayo Las Brujas, en Yaguajay, del señor Manuel Fernández González; sobre matadero privado en la finca San Fernando, en Tinguabos, Guantánamo, de Mariano Vicente Arias; sobre legalización y ampliación de la planta de embotellar agua en los manantiales situados en el kilómetro 14 de la carretera de Bejucal a Rancho Boyeros, en Santiago de las Vegas; y, finalmente, sobre matadero en la finca Las Flores, en el Caney, de Vinent Juliá.

Pasaron a informe un escrito del Jefe de Sanidad de Trinidad, sobre toma de agua para una turbina a cuatro kilómetros de la toma del acueducto de San Juan de Letrán, que abastece a la ciudad; expediente sobre embotellamiento de agua de San Juan de Letrán, por la Mineral Water Co. de Trinidad; y, consulta del propio Secretario de Sanidad sobre la licencia sanitaria para la casa Lykes Brothers, en Neptuno 53.

Por último, se dió por enterada la Junta de un telegrama dirigido por el Gobernador de Oriente sobre la suspensión y posposición del Primer Congreso Cubano de Patología Regional de Medicina Social, Preventiva e Higiene Pública.

Menor atacada de Poliomielitis

El Jefe Local de Sanidad de Nueva Paz ha comunicado a la superioridad que un menor, cuyas generales no consigna, padece de Poliomielitis Anterior Aguda

Fallece un menor atacado de tétanos

El Jefe de Sanidad de Fomento ha informado al Director del Ramo haber fallecido, atacado de tétano traumático, el menor Ramón Amaya Fordan.

29,386 bodas en un mes en Italia

El Ministro de Cuba en Roma, Italia, ha informado al Secretario de Sanidad que durante el pasado mes de septiembre, en las noventa y ocho provincias del Reino se celebraron 29,386 bodas; hubo 87,469 nacidos vivos; y, se registraron 41,,383 defunciones. La población total de Italia es de 44,417,000 habitantes.

Vacas tuberculosas

El doctor Antonio Camacho, Inspector General de Abasto de Leche, en comisión, ha comunicado al Director de Sanidad, haberse comprobado padecen de tuberculosis varias vacas de la finca San Vicente de Paul, establecida en el kilómetro 70, de la carretera central a Pinar del Río, propiedad del señor Pedro Perera, por cuyo motivo se le ha prohibido expender la leche de dichos animales.

Las licencias sanitarias

En un proyecto de Reglamento para la expedición de licencias sanitarias, el Jefe Local de la Habana sugiere a la Junta Superior del Ramo, se disponga que tendrán que poseer dichas licencias los establecimientos con locales fijos, de cualquier género que sean; almacenes y depósitos de víveres, mercancías y materiales, con venta y sin venta; trenes y talleres de todas clases; plantas y fundiciones; fábricas o manufacturas de cualquier producto, industrias de todas clases; destilerías, clínicas, casas de salud, laboratorios, tanto de análisis químicos como de preparación de específicos medicinales o de productos biológicos, depósitos de productos biológicos; farmacias, droguerías, gabinetes dentales; consultorios médicos, salones de masajes, maquillajes y de belleza; peluquerías, barberías; cafés, hoteles, casas de huéspedes, de dormir; posadas, restaurants, fondas, figones, trenes de cantina, salones de billar, de juegos lícitos, de limpiabotas, estaciones de servicio, venta de combustibles, garages, teatros, cines, cabarets, academias de bailes, casas de baños, piscinas, comisionistas con muestras; relojerías, imprentas; cantinas con alcahal o sin alcohol; fuentes de soda y de refrescos, trapiches de guarapo, traperías, vaquerías, establos, funerarias, gimnasios, escuelas y colegios particulares.

Lesividades y nombramientos

A propuesta del Secretario de Sanidad el Jefe del Estado ha firmado los siguientes decretos:

Declarando lesiva a los intereses del Estado la reposición del señor Perfecto Díaz Marrero, en el cargo de Oficial de Administración, clase primera farmacéutico del Hospital Calixto García; y la del señor Humberto Montero Delgado, en el cargo de Auxiliar, de Admon, clase segunda del Negociado de Menores de la Dirección de Beneficencia; dando por terminados los servicios de los doctores Guillermo L. Barriento, José F. Botet, José Severo García, Oscar E. Geerken Saladrigas, Enrique L. Galán Uzategui, que de acuerdo con el anterior Concurso y por espacio de dos años, han ocupado plazas de internos en el Hospital Calixto García, a partir del 30 de septiembre de 1937; y, nombrar, en su lugar, a los doctores Gervasio Prado Barba, Martín Landa Bacallao. Luis Pascual Gispert, Antonio Guernica, Luis A. Navas, Manuel Iriondo José A. Bustamante, Miguel Suárez Solés y Leopoldo Díaz de Villegas, que obtuvieron la puntuación más alta en el Concurso celebrado en el propio Hospital Nacional Calixto García. Dichos médicos devengarán el haber de $855.00 anuales, como Oficiales de Admon, clase tercera, a partir del primero del corriente mes.

Inspecciones especiales

Se ha dispuesto por la superioridad sanitaria que el doctor Rodríguez Solsona, Inspector Bi-Provincial de la Inspección General de Farmacia, se traslade a Pinar del Río y gire visita a las boticas allí establecidas con motivo de comprobar la veracidad de las distintas denuncias formuladas contra algunas por infracción del Reglamento vigente.

CRONICA CATOLICA

EL PATROCINIO DE SAN JOSE DE CALASANZ EN LAS E. PIAS DE PINAR DEL RIO

Domingo 26 de noviembre:

Con brillantez inusitada se celebró la fiesta del Patrocinio de San José de Calasanz, en el acreditado plantel de las Escuelas Pías.

El patio del colegio lucía sus mejores galas y una mañana como pocas contribuyó notablemente al esplendor de todos los actos.

Una multitud de las principales familias pinareñas hicieron acto de presencia para contemplar lo que más tarde resultó admirable labor de los niños que en este colegio se educan.

Sobre un artístico altar levantado en el centro del estrado se dijo la misa de campaña, oficiando en la ceremonia el padre Angelino Tomás, cuya excelente voz es bien conocida en este lugar.

Un coro de niñas del colegio del Sagrado Corazón de Jesús interpretaron de manera insuperable la misa «Omnipotens Deus».

El sermón estuvo a cargo del reverendo padre rector Antonio Pibernat, quien con palabra cálida y elocuente ensalzó la hermosísima figura de su Santo Padre y Fundador.

Tanto el canto litúrgico como el sermón, al igual que lo restante del programa pudo ser oído con toda comodidad a la gentileza del señor nito Pérez Valdés, propietario del cine Aída, y a la Casa Geada, quienes cedieron un equipo completo de amplificadores. Por este mismo medio se pudo obsequiar a la numerosa y selecta concurrencia con escogidas piezas de música aprovechando los entreactos para este fin. El reverendo padre Isaac Cruz, profesor del plantel, hizo de locutor, anunciando sucesivamente todo lo concerniente al acto.

Terminada la función religiosa continuó el programa para el desarrollo de la fiesta patriótica.

En primer lugar se hizo la Jura de la Bandera ante el Emblema Nacional, jurando todos los alumnos fidelidad a la Patria, marchando con admirable marcialidad y excitando con ello la atención de la concurrencia.

Acto seguido se representó una hermosa alegoría de Cuba y sus provincias, con el siguiente reparto:

Cuba, Manuel González; Pinar del Río, Gerardo Martínez; Habana, Riberto Munné; Isla de Pinos, Conrado Fernández; Matanzas, Mario Roig; Santa Clara, Carlos Javech; Camagüey, Mario Javech; Santiago de Cuba, Nicolás Alonso; Paje, Lázaro Pruneda; Trovador, Bernardo Couce.

Himno Nacional, cantado por todos los alumnos.

Al terminar la alegoría de Cuba se puso en escena la comedia en un acto «Cristóbal Colón». Los pequeños actores se desenvolvieron con soltura haciendo recordar sucesos que tuvieron lugar en aquel hecho histórico del descubridor del Nuevo Mundo.

El reparto fué como sigue:

Colón, Antonio Javech; Rodrigo, Raúl Peña; García, Luíz Fernández; Pilotos, Pablo Fernández y Cenobio Padrón; Marineros, Pedro López y René Peña; Fray Juan, Pedro Ruiz.

Tocó luego su turno a una hermosa alegoría: La Escuela Pía y la Juventud.

Dos aventajados alumnos, Pedro López y Luis Fernández, simbolizando a la Juvenud y a la Escuela Pía, respectivamente, representaron de manera irreprochable sus respectivos papeles, haciendo ver la importancia que tiene para el joven la formación integral, es decir, desarrollando su inteligencia al mismo tiempo que modela su corazón.

Completando el cuadro de este interesante número asistieron como niños: F. Azcuy, C. Ferro, M. Padrón, J. Delgado, A. Romeu, M. Cáceres y Dictíneo Díaz.

Una de las cosas que excitó naturalmente la hilaridad del úblico fué «La Famosa Compra», que fué recitada con acierto por Antonio Javech, alumno inteligente y muy destacado de este plantel.

A los pocos minutos la escena cambió radicalmente. Se presentó a la consideración de los presentes una «Lección de Cosas». Y fué una verdadera lección en la que muchas personas contemplaron algo completamente nuevo para ellas. En esta ocasión trabajaron los siguientes alumnos:

Persona Activa, Bernardo Couce; Persona Pasiva, Jesús M. Couce; Calígrafo, Pablo Fernández; Asistentes, Gustavo Robainas y Raúl Ojeda.

A continuación se leyeron los nombres de los alumnos que han obtenido el Primer Premio en el certamen de Caligrafía, Dibujo, Mecanografía y Taquigrafía, celebrado últimamente en el colegio. Al mismo tiempo recibieron dichos premios, hermoso fruto de su aplicación y constancia.

Dichos alumnos fueron: Carlos Cañas, Luis, E. Toste, Gaspar González, Ramón Pla, Lázaro Pruneda, Manuel Llano, José R. Galá, Elpidio García, José M. Pérez, Zoilo Padrón T., José L. Pérez, Pedro López, Pedro Ruiz, Humberto Hernández, Vicente Munné, Pablo Fernández, David Rancaño.

Uno de los cuadros finales y mejor interpretados fué «El Mejor Premio» (drama en un acto y en verso).

Todos los actores hicieron gala de sus cualidades artísticas y el público, emocionado, premió con prolongados aplausos la ejecución de este drama, altamente instructivo. Su desarrollo se encomendó a los alumnos cuyos nombres se expresan a continuación:

El señor Cura, Jesús María Couce; el señor Maestro, Joaquín Cuétara; Carlos, Andrés Bejerano; Rafael, Jesús Fernández; Pepito, Adalberto Tosca; Antonio, Luis Fernández; Niños, José F. Castaño y José L. Pérez.

Al terminar este sugestivo número se hizo entrega del Diploma de Honor a los alumnos que lo han obtenido en el mes de noviembre.

Como final de esta hermosa fiesta se cantó el himno a San José de Calasanz, el cual fué ejecutado por todos los alumnos.

Una gratísima impresión dejó la fiesta del domingo, tanto en los alumnos como en los familiares y demás personas que se dignaron asistir.

La Directiva del plantel agradece por este medio a cuantos han contribuído al esplendor de estos festejos.

Solemne Primera Comunión en el colegio La Inmaculada

Con gran solemnidad se celebró la Primera Comunión de un grupo de 52 alumnas del afamado colegio La Inmaculada, sito en San Lázaro y parque Maceo.

A las 8 de la mañana penetraron en la hermosa capilla del colegio las 52 niñas de Primera Comunión ataviadas con el traje de estos actos, ocupando cada una un precioso reclinatorio, adornado con gasas blancas, lirios y azucenas.

A las 8 en punto de la mañana dió principio la misa de comuhión, oficiando el muy reverendo padre Antonio López, visitador de los Padres Paúles, el cual al levantar el evangelio, pronunció sentida plática para las educandas.

Al momento de la comunión, no sólo se acercaron a la Mesa Eucarística las niñas de Primera Comunión, sino también las otras alumnas, ex alumnas y familiares.

La directora, doctora sor Concepción Crespo, dirigió los fervorines, durante el acto.

Terminada la misa se hicieron las Renovaciones de las Promesas del Bautismo, ante Jesús Sacramentado.

Dieron guardia a la Mesa Eucarística doce niñas vestidas de ángeles.

Terminada la parte religiosa, se sirvió a las niñas de Primera Comunión un suculento desayuno de chocolate con pastas y dulces.

Artísticas mesas lucía el salón del desayuno, a las cuales daban guardia de honor los ángeles.

Niñas de Primera Comunion

Olga Ruttes Domínguez, María M. Alonso Iribarren, María Luisa Alvarez, Francisca Lima, Teresa Alonso, Caridad del Río, Zita Coalla, Noemí Artán, Creeten de las Casas, Caridad Testa, Emilia María del C. Plata, Miriam Benerfa, Yolanda Fernández, Gladys Puig, Elia Atán, Leonor Dovale, Concepción López, Amelia Vázquez, Beatriz Alvarez, Felicia Reyes, Cira Martínez, Rita Castellano, Elena Santos, Haydée Amador, Olga Pérez, María Rego, Berta Otero, María del Carmen León, Beatriz Velasco, Estela Voloy, Gisela Pérez, Olga Surís, Gloria Lacret, Carmen Novo, Rosa Pérez, Raise Olivé, Marta Artán, Gladys Núñez, Olga Rodríguez, Georgina Rodríguez.

Niños:

Pedro del Valle Vilardel, Antonio Queija, Luis de la Cuesta, Antonio Villar y Miguel González.

El DIARIO DE LA MARINA felicita a la doctora sor Concepción Crespo por esta hermosa Primera **Comunión de alumnas de su plantel.**

ACTOS CATOLICOS QUE SE ANUNCIAN PARA MAÑANA EN LAS DIVERSAS IGLESIAS

Quince Jueves Eucarísticos

En la iglesia de Monserrate concluyen los Quince Jueves Eucarísticos con el siguiente programa:

A las 6 de la tarde, estación, procesión del Santísimo, bendición y reserva.

En la iglesia del Carmen, a las 7 y media, misa de comunión general.

A las 5 de la tarde, exposición, estación, Rosario, ejercicio, sermón, bendición y reserva.

En la iglesia de la Santa Cruz de Jerusalén, sita en la Avenida Tercera y calle Diez, reparto Almendares, a las 5 de la tarde, exposición, estación, Corona Seráfica, ejercicio de los Quince Jueves, sermón por el reverendo padre fray Basilio Guerra, OFM., bendición y reserva.

El Jubileo Circular

En la iglesia de Monserrate, el Jubileo Circular, conjuntamente con el final de los Quince Jueves Eucarísticos.

La exposición, después de la última misa que en esta iglesia se celebre.

A las 6 de la tarde darán comienzo los cultos del Circular y los de los Quince Jueves para terminar con la reserva.

Asociación Eucarística Popular

En la capilla de María Reparadora celebra la Asociación Eucarística Popular, adoradora reparadora a Jesús Sacramentado, de 7 y media de la tarde, a 10 de la noche.

Final de la Novena y Hora Santa en la iglesia del Angel

Se celebran conjuntamente la Hora Santa de los Jueves Eucarísticos y el día final de la Novena a la Inmaculada Concepción:

A las 5 y media de la tarde, exposición de Su Divina Majestad, estación, Santo Rosario, ejercicio de la Novena a la Inmaculada, Hora Santa, cánticos, bendición eucarística, reserva y salve cantada, como vísperas de la Inmaculada Concepción.

Novenario a Nuestra Señora de Loreto en la Santa Metropolitana Iglesia Catedral

A las 8 de la mañana, misa cantada, sermón por el muy ilustre canónigo y ejercicio de la Novena a Nuestra Señora de Loreto.

Se ruega la asistencia a los asociados, a la Hermandad de Nuestra Señora de Loreto y se invita a sus devotos.

Muy Ilustre Archicofradía del Santísimo Sacramento de la iglesia de la Caridad

A las 8 de la mañana, solemnes honras fúnebres en la iglesia de Nuestra Señora de la Caridad por el eterno descanso de los hermanos difuntos.

Se ruega la asistencia a los cofrades con el distintivo de la Corporación Eucarística.

Se invita a los familiares y a los fieles, a rogar por el eterno descanso de los finados.

Jueves Perpetuos Eucarísticos

La Archicofradía de los Jueves Perpetuos Eucarísticos de las iglesias de San Nicolás de Mari, María Auxiliadora, Padres Redentoristas y Padres Misioneros del Inmaculado Corazón de María, celebran los cultos de los Jueves Eucarísticos.

Por la mañana, la comunión por los coros eucarísticos.

Por la tarde, la Hora Santa.

En los demás templos

Por la tarde, en los demás templos, la Hora Santa de los Jueves Perpetuos. Después de la reserva, salve cantada en honor de la Inmaculada Concepción.

CRUCIGRAMAS

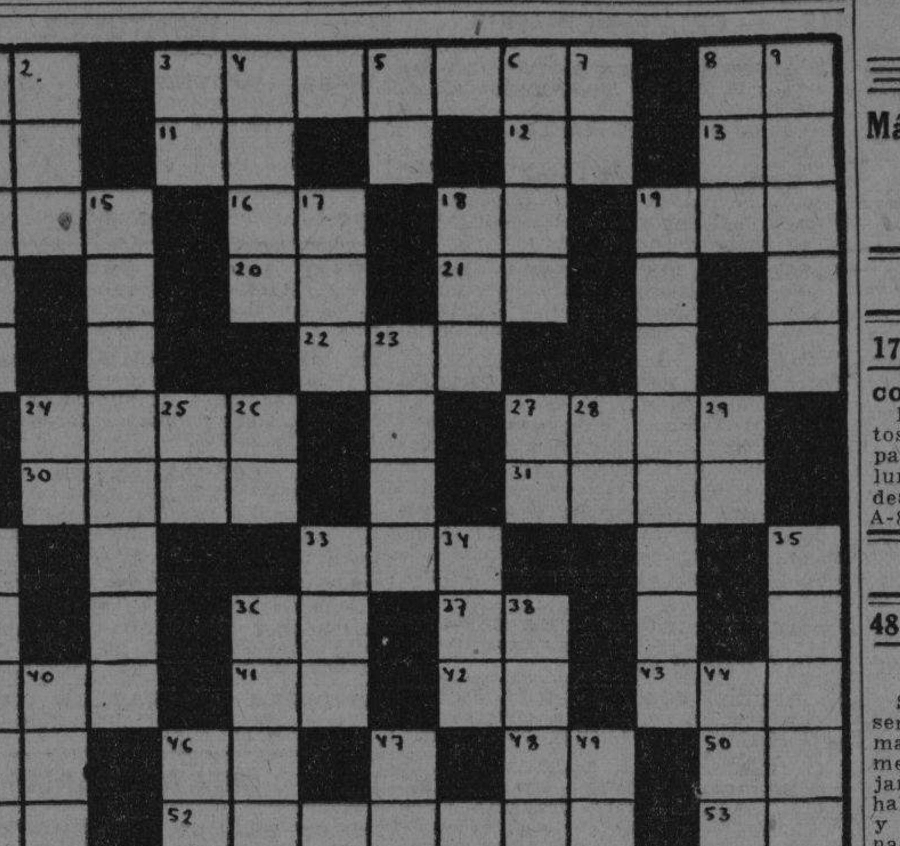

HORIZONTALES

1.—Consonante.
3.—Río de la Siberia.
8.—Antes meridiano.
10.—Pronombre.
11.—Preposición inseparable.
12.—Isla de la costa occidental de Francia.
13.—Dona.
14.—Tercer hijo de Adán y Eva.
16.—Marchar.
18.—Número romano.
19.—Una de las islas Carolinas.
20.—Variante.
21.—Diptongo.
22.—Señora.
24.—Papagayo.
27.—Voz hebrea que se dice al final de las oraciones.
30.—Palo de la baraja.
31.—Séptima encarnación de Vinchú
33.—Donar.
36.—Nota musical.
37.—Interjección.
39.—Autillo.
41.—Diptongo.
42.—Terminación de infinitivo.
43.—Nombre de la e larga griega.
45.—Interjección.
46.—Pronombre.
48.—Letra del alfabeto griego.
50.—Terminación de aumentativo.
51.—Pronombre.
52.—Máscara para la cara (pl.)
53.—Sílaba que repetida resulta un apodo familiar.

VERTICALES

1.—Osculo (pl.)
2.—Consonante.
3.—Adverbio de tiempo.
4.—Concejal.
5.—Montaña de China.
6.—Lago de la América del Norte.
7.—Diptongo.
8.—Río de Italia.
9.—Carta geográfica (pl.)
15.—Ave trepadora de Cuba.
17.—Cabeza de ganado.
18.—Hueso de la cadera.
19.—Valle de los Estados Unidos.
23.—Capital de Italia.
24.—Artículo.
25.—Voz que se usa repetida para arrullar a los niños.
26.—Igual al 46 horizontal.
27.—Terminación de infinitivo.
28.—Sílaba que repetida resulta un apodo familiar.
29.—Símbolo del Sodio.
32.—Una de las tres Parcas.
33.—Isla portuguesa en el golfo de Omán.
34.—Uno de los nombres de Cibeles.
35.—Lisa.
36.—Río de Francia.
38.—Instrumento musical.
40.—Movimiento convulsivo y ruidoso del aparato respiratorio.
44.—Río de la Siberia.
46.—Especie de flecha que usaban los antiguos turcos.
47.—Virtud teologal.
49.—Es (en inglés.)

A. L. G.

Solución al Crucigrama anterior

LAS BELLAS FIESTAS EN HOMENAJE A LA INMACULADA EN LOS TEMPLOS HABANEROS

Iglesia de Reina

La Congregación de Hijas de María, celebra los siguientes cultos en honor de la Inmaculada Concepción:

A las 8 de la mañana, misa cantada. Arte, flores.

A las 5 de la tarde, exposición de Su Divina Majestad, estación, Rosario, letanías cantadas, saludo a la Inmaculada, reserva y solemne salve.

En la iglesi ade la Caridad

A las 9 de la mañana concluye el Novenario a la Inmaculada Concepción, con rezo del Santo Rosario, piadoso ejercicio y salve cantada.

Final del solemne Novenario a la Inmaculada en San Francisco

A las 8 de la mañana, misa cantada y ejercicio de la novena.

A las 8 de la noche, exposición de Su Divina Majestad, estación, Corona Seráfica, ejercicio, cánticos, sermón, bendición, reserva y solemnísima salve.

Predicador: Padre Olarte, OFM.

Tema: «Confianza ilimitada en María».

Parte musical: Coro y escolanía «San Francisco».

Se invita a todos los fieles, pero de un modo especialísimo, a los Terciarios Franciscanos de los cuales es Patrona principal, debiendo llevar puestos el cordón y el santo escapulario.

Solemne Triduo a la Inmaculada en la iglesia del Carmen

La Archicofradía de Hijas de María y Santa Teresa de Jesus, celebra el segundo día del solemnísimo Triduo a la Inmaculada Concepción, con el siguiente programa:

A las 7 y media de la mañana, misa de comunión armonizada con cánticos.

A las 5 de la tarde dan comienzo los cultos del Triduo conjuntamente con los de los Quince Jueves de Jesus Sacramentado, predicando el reverendo padre fray Julio de la Inmaculada.

Despues del sermón, la reserva y a continuación grandiosa salve, cantada por las triples del Niño Jesus de Praga.

Todo culto eucarístico puede unirse al de María, pues, Cuerpo y Sangre de Cristo, son Cuerpo y Sangre de María; porque María ha sido el primer Sagrario de Jesucristo y porque en la Hostia consagrada, reside real, verdadera y sustancialmente, el Hijo de María, verdadero Dios y verdadero Hombre.

En la iglesia parroquial de los Quemados de Marianao

A las 8 y media de la noche, ejercicio final de la Novena a la Inmaculada y salve cantada.

El viernes 8 del actual, es la fiesta de la Inmaculada

El viernes 8, festividad de la Inmaculada Concepción, es fiesta de precepto con obligación de oir misa y abstenerse de obras serviles.

En los diversos templos, se celebrarán las mismas, que se acostumbran a decir los domingos.

El día de obligación, con respecto de oir misa y de suma devoción. Todo cristiano debe en este día, confesar, comulgar, rezar el Rosario y ejercer algún acto de caridad en honor de María, pues es todo para nosotros por Providencia de Dios, pues como dice San Jerónimo: «Dios nos salvará sin la intercesión de María, no porque no puede, sino porque no quiere».

Así como un niño, dice San Buenaventura, no puede vivir sin su nodriza, de la misma manera ninguno puede salvarse sin la protección de María».

San Bernardo nos dice: «La devoción a María es señal de salvación».

San Alfonso María de Ligorio, nos dice: «Es imposible que un verdadero Siervo de María se condene».

Hermanos a María en el Misterio de su Inmaculada Concepción, para que sea nuestra intercesora y abogada nuestra ante el trono de su Divino Hijo, Nuestro Divino Redentor y Salvador.

G. BLANCO.

Las fiestas a la Inmaculada Concepción en el colegio La Inmaculada

Día 7 de diciembre:

A las 8 de la mañana, misa por el eterno descanso de las alumnas y ex alumnas difuntas y retiro.

Día 8, fiesta de la Inmaculada:

A las 8 de la mañana, misa de comunión general.

A las 9 y media de la mañana, misa cantada.

A las 3 y media de la tarde, recepción de Hijas de María y procesión.

En este día celebra el colegio la festividad de su patrona la Inmaculada Concepción, y los días de la directora, doctora sor Concepción Crespo y de la subdirectora doctora sor Concepción Echevarría.

Domingo 10:

A las 12 y media de la mañana, almuerzo ofrecido por la Directiva saliente a la nueva Directiva.

A las 2 y media de la tarde, exposición del Santísimo, breve ejercicio, bendición y reserva.

A las 3 y media de la tarde, toma de posesión de la nueva Directiva y entrega de uniformes a las alumnas de la clase gratuíta.

A las 4 de la tarde, merienda.

Nota:

Será requisito indispensable para asistir al almuerzo, haber satisfecho la cuota del último trimestre. La que desee asistir debe avisar antes de las 11 de la mañana del día 8, a la señora presidenta, en el colegio, o la señorita Carmen Menéndez al teléfono F-7570.

EL DIRECTOR NAZI EN LOS ESTADOS UNIDOS, CONDENADO A VARIOS MESES DE CARCEL

NUEVA YORK, diciembre 5. (Exclusivo).—Fritz Kuhn, Director de la organización nazi en Estados Unidos, fué condenado hoy de treinta a sesenta meses de cárcel, después de habérsele declarado culpable de estafa y falsificación por el tribunal.

Kuhn, que llegó de México a Nueva York, oyó la sentencia con calma y dijo que intentaba apelar.

En el juicio contra Kuhn, el auxiliar del Fiscal, señor McCarthy, declaró que el alemán habia sido expulsado de su puesto en un Hospital en la capital de México, por atentaciones indebidas a las enfermeras. De México vino a Estados Unidos y trabajo en un hospital de Detroit, donde perdió su puesto debido a su intimidad con las enfermeras. Entonces organizó la Asociación nazi llamada «American Bund» y en un viaje a Alemania Adolf Hitler lo confirmó como su representante en Estados Unidos.

AMENAZAS

Zeniada Elejarde Rendón, vecina de G y 23, en el Vedado, denunció a la policía que diariamente es amenazada por su vecina Julia.

CRONICA SOCIAL

Felizmente Operada

La querida y adorada madre de Pepito Sánchez-Arcilla, el vibrante orador y erudito escrito.

A mi mesa llega la grata nueva para satisfacer inquietudes y colmar anhelos que insistentemente se manifestaban, ante el inminente riesgo que su mal de notaba.

La cuchilla experta del eminente cirujano Dr. Félix Pagés, hábil maestro y amigo correctísimo y generoso, nos la devuelve al hogar en que impera su amor con toda la atracción de sus virtudes, como dama bondadosa y venerable.

Al tener la dicha de poder saludar a Doña Dolores García, Vda. de González, en su recreativo retiro de San Mariano 61 entre Párraga y Felipe Poey, sentimos verdadera alegría y agradable gusto.

En una elegante mesa colocada en el portal, tarjetas, cartas y telegramas había, y hermosos cestos cargados de manzanas, peras y uvas y lindas flores anunciaban el número de visitas y mensajes que por allí desfilaban para cumplir con el hijo amantísimo, el amigo caballeroso y el ilustrado periodista que redacta la crónica de «Avance».

Mi felicitación a la respetable dama y al distinguido médico que la ha salvado, a la cariñosa Lolita, como todos la llaman noblemente en Guanabacoa y aquí.

Reunión

A las nueve de la mañana de hoy domingo 3, se reunirán en la Escuela No. 3 Enrique Veigas, de Marianao, los Padres, Vecinos y Maestros del plantel que dirige el doctor Otilio Collado.

Piensan formar la Asociación de acuerdo con lo dispuesto por el «Inspector del Distrito Escolar».

Y se me ha invitado.

Vermouth de Honor

En la sociedad Adelante, Hospital entre Zanja y Valle, le ofrecerá el Comité Femenino, el día 8 a las nueve de la noche, un Vermouth al doctor Ramón Cabrera Torres, por haberse graduado de Pedagogía.

El doctor Pedro Zulueta Galarraga, Presidente de la S. de Prensa y Publicaciones, nos invita.

Toma de posesión

En el Deportivo La Luz, de Ulacia 64 en Juanelo, tomó posesión el domingo la directiva siguiente:

Presidente: José de J. Valdés. Vice: Nazario Mépica; Tesorero: Miguel Gener. Vice: Sidney Tompson, Secretario: Valentín Martínez, Vice: Guariona Alvarez, Vice: Enriqueta Córcoles.

De Pinar del Río

Una misiva con una grata noticia que atiendo con solícita galanura.

La gentil y hermosa Sra. Esther Sierra, esposa del pundonoroso señor Juan de Dios Ruiz, Primer Teniente del Ejército Constitucional, estuvo de días.

La joven y elegante dama, no pudo festejar tan agradable acontecimiento por el luto que guarda.

Sin embargo, su risueña residencia se vió repleta de amistades que la agasajaron y colmaron de flores y de presentes muy estimables.

También de los militares, recibió múltiples pruebas.

Velada en Guanabacoa

En la sociedad El Progreso, homenaje a Maceo.

PROGRAMA
Primera parte

Himno Nacional.

I Apertura del acto por el Sr. Alcalde. II Breves palabras por el doctor Carlos M. Betancourt. III Discurso por el Coronel del E. L. Eliseo Figueroa. IV Poesía por la Srta. Rosario Espinosa. V Discurso por el doctor Oscar de la Vega. VI Piano a cuatro manos por las niñas Nereyda Ortega y Norina Troya. VII Discurso por el Coronel del E. L. Alfredo Lima.

Segunda parte

I Poesía por la señora Felicia Crespo. II Discurso por el doctor Pastor González. III Selección de Concierto por la señorita Lydia Presmanes. IV Discurso por el doctor Francisco Goyri. V Poesía por la señorita Emelina Bravo. VI Cierre del acto por el doctor Rafael Guás Inclán.

De Güines

Para conmemorar el luctuoso aniversario del 7 de Diciembre, fecha consagrada a honrar la memoria de los mártires de nuestras guerras de independencia, la sociedad «La Bella Unión», celebrará una solemne Velada.

El acto comenzará a las 8.30 p. m. siendo la entrada libre.

PROGRAMA

1.—Himno Nacional. Banda Municipal; 2.—Apertura del acto, Sr. Pedro R. Rojas Rodríguez. Presidente social; 3.—Poesía a Maceo, de Cristina Ayala, por el joven Lázaro Ginebra. 4.—Disertación: «Problemas Fundamentales de las Revoluciones del 69 y 95 y Derechos Conquistados». 5.—Pieza al piano por Miguel Angel Sabatela. 6.—Soneto «A Panchito Gómez» de Bonifacio Byrne, Srta. Adria Toscano. 7.—Disertación: «Maceo como Guerrero, Visionario y Estadista», por el doctor Carlos A. Cervantes. 8.—Poesía a Maceo, por el joven Nivaldo Navarro. 9.—Pieza al piano por el niño Huberal Herrera. 10.—Discurso resumen por el doctor Juan Jiménez Pastrana. 11.—Himno Invasor. Banda Municipal.

El proama de esta velada será radiado por la Emisora C.M.R.T. en 1580 kilociclos.

En Guanajay

Velada en el sociedad El Progreso, en homenaje a Maceo.

PROGRAMA
Primera parte

1.—Himno Nacional, ejecutado a piano y violín. 2.—Apertura del acto y breves palabras por el Presidente Sr. Pedro Regal. 3.—Rapsodia Húngara No. 2 de Litsz, a cuatro manos, por las Profesoras Srtas. Rosita Ajey y Manuela Regal. 4.—«En el Aniversario de la Muerte del Gral. Maceo', de F. Sellén, poesía por la señorita Matilde Pedroso Cuesta. 5.—Preludio «El Anillo de Hierro», a piano y violín, por los profesores señores Guillermo Quintero y Eduardo Goicochea. 6.—Discurso, por la doctora Consuelo Silveira.

Segunda parte

1.—«Tosca», de Puccini, canto por la señorita Regal y acompañamiento de piano por la señorita Ajey. 2.—Dos palabras, por el Pte. de la Sección Cultural Sr. Abad Sánchez Fuentes. 3.—Recitación poética por el joven Hirmino López Vasconcelos, «Maceo», de José R. Castro. 4.—«Il Baccio», de Arditi, cantado por la señorita Regal, acompañada al piano por la señorita Ajey. 5.—Concierto de E. Rode, No. 9 (Adagio y Rondo), a violín, por el señor Goicochea, acompañándole al piano el señor Quintero. 6.—Discurso, por el doctor Francisco Ichaso.

En honor de Maceo

Las sociedades Club Atenas, Unión Fraternal y Centro Maceo, por medio de sus presidentes doctor Benjamín Muñoz Ginarte, doctor Ramón Cabrera Torres y el periodista S. Lorenzo Llodrá Molina conmemorarán la caída de Maceo y su Ayudante Panchito Gómez Toro, con una velada.

En los salones del Club Zulueta y Apodaca. La entrada es libre.

En Guanabacoa

La sociedad El Progreso, también efectúa una velada en la noche del día 7.

De Oriente

Ha llegado de Santiago de Cuba, para asistir a las Honras del Cacahual, 58 miembros de la familia del Lugarteniente General Antonio Maceo y Grajales.

Reunidos con más de treinta que se hallan aquí, habrá en la peregrinación piadosa, cerca de cien personas.

La benemérita hermana del Titán por hallarse delicada de salud, solamente asistirá al Parque en que se erige su amorosa madre, en el Vedado y su hermano frente a la Beneficencia.

Alberto Coffigny ORTIZ.

Anuncios CLASIFICADOS de ULTIMA HORA

Más ANUNCIOS CLASIFICADOS de ULTIMA HORA en la página 20

COMPRAS

17 MUEBLES Y PRENDAS

COMPRO MUEBLES TODOS ESTI-los Máquinas escribir, coser, objetos porcelana, bronces, plata, oro, lámparas cristal, pianos, jarrones, columnas, baúles, maletas, antigüedades Casa «Pérez». Bernaza 202, Telf. A-8232 Armando Dunillere.

VENTAS

48 CASAS

CHALET VEDADO

Se desea vender urgentemente por ser negocio de oportunidad, chalet en magnífica calle de esquina con 850 metros, fabricación moderna. Bajos, jardines, portal, sala, living-room, hall, comedor, pantry, cocina, cuarto y servicio criados garage dos máquinas, escalera mármol, altos seis cuartos, vestíbulo, tres baños, de lujo y terraza. Precio $22.000. Metropolitana 531 M-7242 Bustamante.

EN LO MEJOR DE AMPLIACION

Almendares se vende una lujosa casa sin estrenar, con portal, sala, comedor 4 cuartos, 2 baños lujo, cuarto criados, garage y demás comodidades. Fabricación de lo mejor. Su dueño F-7415

VEDADO LUGAR CENTRICO VEN-do casa 2 plantas independientes cada planta jardín, portal, sala 4 cuartos, dos baños comedor, cocina, pantry, 1 cuarto de criados, fabricación de lujo. Muy barata por urgente venta. Lluria, Metropolitana 213 M-7978.

ALTURAS DE MIRAMAR CHALET EN $15,500

Vendemos chalet moderno acera combra compuesto de jardín, portal, vestíbulo, sala, comedor, cocina, pantry, cuarto y servicio de criados, garage. Altos: 4|4 y 2 baños de lujo. 2 terrazas. Informes J. P. Quintana e hijo Chacón 203 M-8182.

VENDO ESTRELLA No. 322 ENTRE Campanario y Lealtad 7.63 metros frente por 35 fondo total 264.70. Ciudadela habitada, sin gravamen $4.500. Informes Leyte-Vidal M-2222.

VEDADO. CALLE 2 A LA SOMBRA en la Loma, vendo una casa en $8.500, techos monolíticos, cuatro cuartos, sala, comedor, etc. Informa: G del Monte. Habana 264 M-2474.

MIRAMAR. EN LA 5a. AVENIDA, junto al Miramar Yacht Club, regalo magnífico terreno de 1.300 varas en $3.000. Urge venderlo. Informa: G. del Monte. Habana 264 M-2474.

GANGA. CASA DE 8x43 DOBLE CA-sa con garage $4.950 Calle Tamarindo y Calzada Jesús del Monte. J. Palacios 10 de Octubre 271 apto. 13.

PROPIEDAD ESQUINA. BELAS-coaín próximo Neptuno 3 plantas moderna 263 metros cuadrados $19.000 rebajando crédito $3.000. Da buena renta fija. Benítez, Oquendo 469 altos, 1 a 4. U-5049.

MODERNA CASA CALLE 6 PROXI-mo Calzada Columbia, dos cuadras Colegio Belén, cuatro habitaciones etc. $6.500, también solar esquina; mide 17 por 23 $1.500 Marrero, Telf. M-7774.

CASAS EN LA HABANA $3.650

Una cuadra Calzada Vives, de un valor de $7.500, sala amplísima, saleta muy grande, 4|4 de 4x4, gran cocina, baño completo, paredes fortísimas, preparadas para dos plantas más, buen piso, amplio y cómodo patio. ¡verdadera ganga $3.650! Dueño: «Compañía Territorial', Aguacate 109 I-3706.

VENDO CASA ACABADA DE FABRI-car en lo mejor de la calle de Rosa Enríquez próxima Calzada de Luyanó con techos monolíticos, jardín, portal, sala, 2 cuartos, baño completo, 2 closets, galería, comedor, cocina con horno en $4.250. Infórmese en la misma. de 9 a 11 y de 2 a 5. No corredores.

ESQUINA EN LA HABANA RENTA $40 PRECIO $7,600

Gran esquina 2 plantas, bien situadas. Es oportunidad sin igual. Informes: O-Reilly 251 departamento 407 M-1072.

VENDO EDIFICIO 4 PLANTAS. Renta $260 en $26.000. Tiene hipoteca moratoriada. Vendo casa O-Farrill 2 plantas $6.000, renta 80 pesos. Vendo varias casas a $3.500 y $6.500. Vendo La Sierra chalet 2 plantas $12.000. Renta $100. Informes: Café Martí, Dragones 52, García.

49 SOLARES

VENDO TERRENO 300 METROS EN lo más céntrico del Cerro $1,200.00. Otro con 1060 varas y hermosa nave $6.000.00. Estas gangas duran poco. Llame Cruz. A-7322 Lonja 214.

UNICA OPORTUNIDAD. PARCELA frente Calzada Luyanó, parte de la esquina Hijas Galicia, mide 10 por 24, también otras medidas, véame directamente. Marrero, Aguiar 117. Telf. M-7774.

VENTAS

49 SOLARES

5a AVENIDA MIRAMAR

Solar con frente a la misma vendo con urgencia a $1.90 la vara, mide 24x58, próximo al Balneario Hijas de Galicia, Metropolitana 531 M-7242. Bustamante.

VEDADO 6 PESOS VARA MUY CERCA DE 23

Acera de brisa y sombra. Ya tiene arboleda en producción en lo que será patio. FO-2959.

50 FINCAS RUSTICAS

VENDO FINCA DE 5 CABALLERIAS en $3.500 informan Country Club Park Avenida del Rio (Oeste) Telf. FO-7745 Viuda de Suárez.

MAGNIFICA FINCA, 2 CABALLE-rias frente carretera Central junto Bauta $10.000, más pequeña censo, hipoteca antigüa. Tierras coloradas, gran capa vegetal. Pozo turbina inagotable Benítez, frutales, palmares U-5049

MAGNIFICA FINCA, 2 CABALLE-rías, frente carretera Central, junto Bauta $10.000, más pequeño censo, hipoteca antigua. Tierras coloradas, gran capa vegetal. Pozo turbina inagotable. casas, frutales, palmares. U-5049, Benítez.

ALQUILO (VENDO) GANGAS JAR-dines Boback, Cubanacán, propios restaurant campestre, cabaret, picknicks, romerías, finquita casa $14.00 venta $1.650, en Cotorro y San Francisco Paula, solares facilidades M-6867.

FINCA 10 CABALLERIAS $3,900

A 50 kilómetros del Capitolio, tierra de primera de fondo, propia cultivos y crianzas, lindero norte con el mar, buenas vías de comunicación por tren y guagua. O-Reilly 251, Departamento 407 M-1072.

VENDO FINCAS DE RECREO Y Rústicas de todos tamaños, Cambio por casas. Informes Dragones 52, García, Café Martí.

51 ESTABLECIMIENTOS

SE VENDE CAFE- CANTINA SIN alcohol con venta acreditada, situado en la calle Luz ro 160 entre Cuba y San Ignacio. Precio de ocasión por no poder atenderlo. Véalo.

GRANDES NEGOCIOS JESUS DIAZ

Comisiones, Compra y venta de Establecimientos, Fincas Rústicas y Urbanas e hipotecas. Pone en conocimiento de sus amigos y clientes que se traslado de Belascoaín y Neptuno café Siglo XX donde llevaba 16 años, atendiendo a su clientela, para Belascoaín y San José, café Strand, de 2 a 6 p.m. Telf. U-6900.

VENDO EN $950.00 HOSPEDAJE una cuadra Prado, garantizo $150.00 libres mensuales, contrato largo, poca renta, muchas habitaciones y todas amuebladas. Informa: Bretón, Rayo 265 esq. a Estrella.

VENDO CAFES, BODEGAS, HOTE-les, Casas de Huéspedes, de Inquilinato, solicito socio para los mismos. Vendo un garage que guarda 100 máquinas y accesorios. Precio: $5.000. Informes Dragones 52, García Café Martí.

52 BOVEDAS Y PANTEONES

BOVEDA VENDO SIN ESTRENAR es un regalo con osario de concreto orilla calle por sólo cien diez pesos. Dueño Vedado calle Dos 271 entre 31 y 33 Angel.

53 AUTOMOVILES-ACCESORIOS

FAMILIA VENDE BUICK DE SU USO particular nuevo completamente, modelo 41 es una ganga. Línea No. 761 esquina a Dos, Vedado.

56 MUEBLES Y PRENDAS

SE VENDE UN ESPEJO REDONDO tallado en madera color natural único en su género hecho en Florencia. Se da barato por embarcar Neptuno 805 altos de 9 a.m. a 1 p.m.

SINGER DOBLADILLO DE OJO Y varias otras idem y alguna máquina de escribir, deseo salir de ellas. Véalas Monserrate No. 207 y Parque de Zayas. Losada A-8054.

JUEGO CUARTO NUEVO SIN USAR $20, el 3|c $32.00. radio $8.00, el frigidaire $50, el comedor $30.00. Liquido por pronto embarque, Sitios o. 74 San Nicolás y Rayo.

JUEGO DE CUARTO COMPLETO, COmedor Renacimiento y máquina Singer penúltimo modelo. Todo en magnífico estado. Por $150. Cuba 514, bajos, de 10 a 12 y de 4 a 5.

59 RADIOS

RADIO PHILCO 11 BOMBILLOS ONda corta y larga, modelo 1937-38, de mesa nuevo, costó en los E.U.A. $130, ganga $40. Monte 511 altos teléfono A-6587

60 INSTRUMENTOS DE MUSICA

SE VENDE PIANO-PIANOLA EN buenas condiciones propia para club o cine llame al I-6750

61 DE ANIMALES

SE VENDE CACHORRA GRAN DA-nesa nueve meses, Pedrigree, padres importados (pueden verse) color dorado, veinte campeones entre sus antecesores. Hija de la mejor perra danesa de Cuba. Vedado, D Nro 57 entre Quinta y Tercera. de 12 a 6 p.m.

VENDO 7 VACAS, UN TORETE RA-za, las 3 mejores próximas, doy el lote barato. Informes A-8525 de 3 a 6.

62 OBJETOS VARIOS

VIDRIERAS, CONTADORAS

Vidrieras todas formas y tamaños, mesa Vitrolite, sillas, banquetas, exprimidores frutas, pasteleras, cajas caudales, neveras, molino café, picadoras carnes; rebanadoras jamón, contadoras National. Compro, cambio y vendo.

MAQUINA DE ESCRIBIR, BUROS

Archivos, tarjeteros, sillas giratorias, libreros, mesas máquinas. Véame antes de cambiar, comprar o vender sus muebles oficina, divisiones, mostradores. Casa Cano. Habana 556 y medio entre Teniente Rey y Amargura A-8607.

PARA LAS DAMAS

70 INTERES PARA LAS DAMAS

LA MUÑECA, SOMBREROS PARA señoras y niñas. Esmero en sombreros a la medida, Espantosa liquidación desde $0.85 en adelante. Se reforman sombreros, garantizándoles el trabajo. Desde 65 cts. Sombreros de luto variados a muy poco costo. En vestidos y abrigos todo a la mitad de su valor. Monte 366 entre Aguila y Amistad.

M.E.C.D. 2016

ANUNCIOS CLASIFICADOS DE ULTIMA HORA

Más ANUNCIOS CLASIFICADOS de ULTIMA HORA en la página 19

ENSEÑANZAS

75 PROFESORAS-PROFESORES

INGLES, TAQUIGRAFIA (INGLESA y española) Teneduría, Cálculo Mercantil, Aritmética, Algebra, Ortografía y Mecanografía, $5.00, mensuales a domicilio. $3.00 en su casa, Estrella 166, altos, Profesor Heitzman, Teléfono A5-1822

MISS CHRISTIAN TIENE HORA disponible para dar clases o conversación inglés o francés. Preparó alumnos para exámenes. Línea 852 esq. 4, F-5960.

IF YOU WANT A GOOD PAYING responsible position in business become a competent accountant, 90 minutes per day spare time study under WALTON'S individual home study instruction can quality you. YOUR SUCESS DEPENDS ON THE QUALITY OF YOUR TRAINING:
Walton Courses are endorsed by foremost C.P.A's and educators.
More than 250 leading colleges and universities use Walton text in their class rooms.
Approximately 10% of all C.P.A.'S in the United States are WALTON trained AND 85% of these were trained by your home study mthod.
Walton students have won 35 gold and silver C.P.A. examination high honor awards and consecutive high honors for nine years in AMERICAN Institute of Accountants examinations —a record unequalled by students of any other educational institution in the United States.
For Free Catalog Write or Phone MICHAEL RICHARDSON Manzana de Gómez 514 Habana Cuba A-9798 Cuban Associate WALTON SCHOOL OF COMERCE

ALQUILERES

80 CASAS DE HUESPEDES

GRAN RESIDENCIA, PRADO 352. ESplendida habitación para 3 o 4 personas, otra de esquina a Prado. También en la azotea. Servicio completo, referencias, precios reducidos.

82 APARTAMENTOS

ALQUILO APARTAMENTO MODERno sala, comedor, dos habitaciones, cuarto de baño y cocina, otro de dos habitaciones, baño y cocina. Calle 2 y 35, Vedado, informan Telf F-6191

25 PESOS con garage. Apartamento, en Alturas de Almendares, Avenida de Los Aliados 10, a media cuadra de la Calzada de Columbia: sala, comedor, dos cuartos, baño y cocina. Telf. I-3299.

SE ALQUILA UN APARTAMENTO con baño teléfono agua fria y caliente y demás comodidades, San Rafael 313, altos, entre Rayo y San Nicolás. M-2645

83 DEPARTAMENTOS

SE ALQUILA COMODO DEPARTAmento y una habitación en Neptuno 511 (altos) frente a Perseverancia.

DEPARTAMENTO A LA CALLE, compuesto de habitación, salita y servicio, Aguiar 206 entre Empedrado y Tejadillo. En la misma amplia habitación.

MURALLA 313 ALTOS ENTRE HAbana y Compostela. Alquilo en una hermosa terraza un departamento de dos habitaciones con lavabo buen baño, luz, teléfono. Casa de moralidad.

OFICINAS

HOMBRE DE NEGOCIO. APROVEche la oportunidad e instale su oficina en los bajos de Obispo 307, «El Gato Negro» y prosperará en su negocio. Sólo queda una disponible. Informa: Cacheiro A-7780.

84 HABITACIONES

SE ALQUILA AMPLIA Y VENTILAda habitación con lavabo agua fría y caliente. Precio módico siempre hay agua. San Lázaro 672 2o. piso.

ALQUILO HABITACION BAÑO PRIvado a señora caballero solo o matrimonio con o sin comida, moralidad y referencias. Casa corta familia único inquilino. Trocadero 205 segundo piso A-4328

NEPTUNO 616, PRIMER PISO, CAsa de estricta moralidad se alquilan dos hermosas y frescas habitaciones a hombres solos, matrimonios sin niños o señoras solas.

HABITACION AMPLIA MUY VENtilada balcón calle Obispo 303 altos café Europa con lavabo, agua abundante, luz toda la noche 15 pesos. Hay elevador.

SE ALQUILA UNA HABITACION fresca y clara a matrimonio decente sin niños y se da un cuarto por limpieza Consulado 255 Telf. A-0672.

SE ALQUILA HABITACION GRANde, agua abundante, caliente, buena comida, casa seria, tranquila, 2do. piso. Hombres solos o matrimonio, trabaje en la calle. Servicio completo. Aguacate 59 entre Empedrado y Tejadillo, Hay teléfono. Véalas.

SE ALQUILA UNA HABITACION para hombre solo hay agua caliente y teléfono, se exigen referencias en Belascoaín y San Rafael, altos de «La Yarda 2o. piso entrada por San Rafael.

SE ALQUILA EN CASA DE FAMIlia una habitación amueblada para señora o caballero solo. Hay baño completo, tel fono y una espléndida terraza, frente al mar. Precio módico. Malecón 29 altos.

EN MALECON ALQUILASE HABItación amueblada con baño limpieza, teléfono $15, otra más económica, Pidan informes A-7546.

85 NAVES-LOCALES

PARA BODEGA EN 30 PESOS
Lechería o Farmacia alquilo esquina Maloja y San Sarlos ttrminado fabricar puertas metálicas. Informan Hotel San Luis apartamento 323 teléfono U-1081 Sra de Guzmán.

87 HABANA

$25.00 ALQUILO
Lindo segundo piso Jovellar 103 esquina Hospital, sala, comedor, dos cuartos, baño intercalado, cocina gas y servicios criados. Se piden referencias llaves Bodega informes Hotel Pasaje del Busto.

AGUILA 453 ESQUINA SAN RAfael entresuelo de Cuervo y Sobrinos. Se alquila un departamento para oficina o comercio.

FAMILIA QUE SE EMBARCA ALquila su casa de bajos, amueblada con sala comedor y 2 cuartos cocina de gas, baño moderno a una cuadra de Galiano y Neptuno Precio: $38. Informan M-4065

EN $30.00 SE ALQUILA EL PRIMER piso alto de Neptuno 165 entre Consulado e Industria informan en los bajos.

SE ALQUILA EN JOVELLAR ESquina Hospital un apartamento bajo de sala, comedor, dos cuartos y baño completo. Precio $20

ALQUILERES

87 HABANA

ALTOS $23. SALA, COMEDOR, DOS cuartos, cocina y baño; escalera mármol. Independiente, ventilada, muchas vías comunicación. Esperanza 407 entre Figuras y Carmen, siempre agua. Llaves Pintores FO-1217.

ALQUILO CONCORDIA No. 413, PRImer piso casi esquina a Escobar, sala, tres habitaciones, recibidor, comedor al fondo, servicio y cuarto de criados, moderna. Llaves e informes «La Moda», Galiano y Neptuno. M-6144

SE ALQUILA 2o. PISO CONCORDIA 153 próxima Galiano, casa muy moderna y con muchas comodidades, véala a todas horas, allí le informan.

88 VEDADO

SE ALQUILA EN LO MEJOR DEL Vedado una casa con cuatro habitaciones amuebladas, comedor, sala y cocina. Calle Q Nro 12 Preguntar por Borges.

SE ALQUILA 6 Nro 654 ENTRE 27 y 29, a corta familia fresquísimo y bonito alto moderno terraza, cuatro cuartos, closet etc. llaves e informes en bajos F-2017

ALQUILA BAJOS LUJOSAMENTE amuebados. Vedado, frente Vedado Tennis Club, portal, tres habitaciones grandes, baño intercalado, sala, comedor, cuarto y servicio criados. Informan de 8 a 12 a. m. y 1 a 3 p. m. F-2505.

SE ALQUILA EN EL VEDADO, CAlle 13 entre F y G chalet acabado de fabricar, compuesto de jardín, portal, sala, comedor, cocina, pantry, baño y servicio y habitación para criados en la planta baja, y cuatro grandes habitaciones con dos baños completos y closet en los altos con terraza. Garage lavaderos y agua abundante por motor. Puede verse a todas horas e informan Cuba No. 202 teléfono M-9250 de 9 a 12 y de 2 a 5.

VEDADO. SE ALQUILA AMUEBLAdo moderno piso alto K 358 entre 19 y 21. Puede verse de 3 a 6 p. m. Informes F-5242.

ALQUILO PRECIOSA CASA NUEVA portal, sala, recibidor, 4 habitaciones, comedor, baño lujoso, terraza, garage, servicios criados. «D» 504, 21 y 23, Vedado.

89 CERRO-PALATINO

CASA EN 20 PESOS
Sala, comedor, 3 cuartos, baño intercalado, abundante agua. Prensa 251 altos esquina San Cristóbal una cuadra del tranvia del Cerro llaves en la bodega de esquina

90 MARIANAO-REPARTOS

ALQUILASE EN LO MEJOR DE LA Avenida de la Paz 55, entre el puente y la Avenida de la Victoria, Alturas del Rio Almendares, fresco y cómodo chalet. Puede verse de 3 a 6 p.m.

ALQUILO «VILLA MERCEDES» AVEnida 6 entre 1 y 2 Buena Vista, portal, sala, hall, recibidor, 4 habitaciones, baño, comedor, pantry cocina, terraza garage 2 cuartos servicios criados $55.00. Leyte-Vidal M-2222.

91 J. DEL MONTE - VIBORA.

ALQUILO BUENAVENTURA 714, Víbora, tiene sala, comedor, 2 cuartos grandes 2 chicos, servicios, patio, traspatio con frutales. Verla de 2 a 6 p.m. informan calle 11 Nro. 804 Vedado. Telf F-5395

SE ALQUILA EN TREINTA PESOS
la espaciosa y cómoda casa de Porvenir Nro 667 (Víbora) compuesta de jardín, portal, sala, saleta, cuatro cuartos, cuarto de baño, cocina y muy hermoso patio Maximino Martínez, Durege 117, teléfono 117, Telf. I-3173

SE ALQUILA LA CASA ESTRADA Palma 215, 4 cuartos y garage y demás servicios. Telf. F-6009.

AVISO
Casa nueva con todo confort en el lugar más alto y sano de la Habana, Porvenir 828 altos y San Mariano, agua todas horas, la Ruta 25 pasa por la puerta. Informan de 3 a 5.

92 SANTOS SUAREZ - MENDOZA

AVENIDA ACOSTA ENTRE SACO Y Luz Caballero, Ruta 15. Portal, sala, recibidor, tres habitaciones, baño intercalado comedor al fondo, cuarto servicio criados, cocina, patio, traspatio. Informan M-7816.

ALQUILO DOS CASAS CARMEN ENtre Mayía Rodríguez y Goicuría, jardín, portal, sala, 3 habitaciones, baño y comedor, precio $25.00. Otra, sala, 2 habitaciones, baño, cocina y patio $15.00. Informan FO-1415.

SE SOLICITAN

103 CRIADAS-CRIADOS

SE SOLICITA UN JOVEN ESPAÑOL acostumbrado al servicio doméstico para hacer limpieza de 7 a 12 de la mañana sueldo 12 pesos FO-1514

SE SOLICITA CRIADA CON BUEnas referencias dormir en la colocación. Sueldo $10.00 Calzada 306, bajos Vedado de 2 a 3 p.m.

SE SOLICITA CRIADA DE CUARtos, Sueldo nueve pesos. Calle 19 No. 711 altos entre A y Paseo. Vedado.

104 COCINERAS-COCINEROS

SE SOLICITA UNA MUCHACHA JOven para cocinar y limpiar que duerma fuera sueldo 12 pesos. Informan en Zulueta 460 altos.

SE SOLICITA BUENA COCINERA blanca con referencias, tiene que hacer pequeña limpieza y dormir en la colocación. Sueldo $15.00 y uniformss. 5a. entre 6 y 8, La Sierra. Villa Gloria.

SE SOLICITA UNA COCINERA DE regular edad sin muchas pretensiones. Tiene además que dormir en la colocación y hacer limpieza, casa pequeña. Calle Miramar No. 107 entre Calzada de Columbia y Núñez. Almendares.

114 AGENTES-VENDEDORES

SOLICITO SRAS. Y SRTAS PARA asunto serio, fácil de trabajar, puede ganar más de 2 pesos diarios. Informes Prado 359 altos del Bar Partagás.

115 OFICINISTAS

SE NECESITA UNA MUJER QUE sea tenedora de libros y sepa escribir en máquina. Sueldo pequeño. Informes Colón entre Aguila y Crespo (bufete) de 12 a 2.

116 SOCIOS

NEGOCIO CON $5.000 SOLICITO SOcio para impulsar Industria marca de prestigio, artículo de mucho consumo, exijo referencia. No corredores. Informa R. Ruiz de 12.1|2 a 2 y de 6 a 8 San Benigno No. 669 altos esquina Encarnación. Santos Suárez.

117 SOLICITUDES VARIAS

SOLICITAMOS MUJERES Y HOMbres en la Habana y demás poblaciones para asunto serio y fácil de trabajar. Pueden ganar dos o más pesos diarios. Informes. Aguacate 10, altos. Habana.

SE OFRECEN

118 CRIADAS-CRIADOS

SE DESEA COLOCAR UNA JOVEN de color, de criada, entiende de cocina F-6282

SE OFRECE JOVEN ESPAÑOLA DE criada de manos o habitaciones, es trabajadora y formal desea casa de moralidad tiene referencias, Teléfono: M-8497

SE OFRECE MUCHACHA ESPAÑOla de criada de manos sabe lavar y planchar tiene referencias no menos de 15 pesos Telf M-6602

SE OFRECE UNA CRIADA ESPAñola de mediana edad para cuartos sabe coser, lavar y planchar ropa fina no se coloca menos de $15.00. Teléfono U-7071

SE OFRECE UNA BUENA CRIADA de manos inmejorables referencias casas conocidas. Sabe cumplir sus obligaciones, es consciente, cumplidora, formal, disciplinada. Va donde la llamen. F-3141

SE DESEA COLOCAR SIRVIENTA de criada de manos o cuartos, también puede trabajar por horas. Es limpia y sabe cumplir con su obligación. M-7375

SE DESEA COLOCAR UNA ESPAÑOla de criada de manos, tiene referencias. Telf M-6272

SE DESEA COLOCAR UNA JOVEN española de comedor o cuartos sabe trabajar tiene buenas referencias, Telf A5-2571

DESEA COLOCARSE UN CRIADO joven español sabe trabajar sirve a la rusa. tiene cuen carácter es cumplidor va donde lo llamen, buenas referencias F-7150

SE OFRECE JOVEN DEL PAIS blanco llega del campo, sin pretensiones se coloca de criado, sirve a la rusa. FO-2680

DESEAN COLOCARSE MADRE E HIja para criada de mano o manejadora, son del campo, saben trabajar y cumplen con su obligación. Informan Telf F-6941

DESEA COLOCARSE UNA ESPAÑOla para criada de manos o de cuartos Telf. A-9014.

SE OFRECE UNA MUCHACHHA JOven de color para limpiar habitaciones, sabe cortar por medida. Teléfono FO-2785.

SE OFRECE UNA MUCHACHA PARA cuartos y coser o coser sólo, dormir fuera Telf. A-1792, tiene referencias preguntar por Sara.

SE OFRECE UN BUEN CRIADO DE manos. Tiene referencias de familias conocidas, Sale servir la mesa a la rusa es limpia y formal. Va a cualquier parte. Telf. M-3339.

DESEA COLOCARSE UNA MUCHAcha española para criada de manos a manejadora, sabe cumplir con su deber. Tiene referencias. Informan teléfono FO-7982.

CRIADO DE MANOS ESPAÑOL SE ofrece a casa particular, práctico en servicio de comedor, y planchar trajes de caballero. Sale al campo. Informan U-2445.

DESEA COLOCARSE JOVEN ESPAñol en casa particular para servir a la mesa, o de ayudante cocina, muchacho serio. Tiene buenas referencis. Llame al F-6204 de nueve a dos de la tarde.

SE DESEA COLOCAR UNA JOVEN española de criada de manos o para un matrimonio, sabe cumplir con su deber, tiene referencias U-7094.

SE DESEA COLOCAR UNA SEÑORA española de mediana edad para criada de mano o de cuartos, no le importa ir a los repartos y tiene recomendaciones. M-1637.

ESPAÑOLA JOVEN FINA PRESENtable y seria ofrécese de criada de comedor, acostumbrada al servicio fino. También de cuartos, tiene magníficas referencias Informan F0-1077.

119 COCINERAS-COCINEROS

EXCELENTE COCINERA INGLESA cocinar solo superior reposteria de toda clase ofrece sus servicios a familia cubana o extranjera, buenas referencias Calle 25 Nro 1617 entre 26 y 28 Telf F-3698

SE OFRECE COCINERA CON BUEna sazón, sabe variar platos también hace dulces, tiene inmejorables referencias, es limpia y cumple con su obligación. Va a los repartos, Teléfono F-3141

SE OFRECE EXCELENTE COCINEra. Sabe variar los platos y es excesivamente limpia. Tiene referencias puede desempeñar limpieza, sumamente consciente, es de color y honrada. M-7375

COCINERA PARA MATRIMONIO solo, blanca, lebe entender pastelería, dormir en colocación no sobre 35 años. Salida todos los domingos. Suieldo $15. Llame Telf FO-4038

SE DESEA COLOCAR PARA COCInar señora de color no luerme en la colocación F-6018 Línea 1161

SE OFRECE ESPAÑOLA MEDIANA edad para cocinar y limpiar a matrimonio también se coloca para criada de mano lavar o limpiar por horas. Tiene referencias. Telf F-6276

SE DESEA COLOCAR UNA JOVEN de color para cocinar, sabe cumplir con su obligación Telf F-6212

SEÑORA ESPAÑOLA DESEA COLOcarse para cocinar y limpiar para un matrimonio solo o para corta familia menos de 20 pesos no se coloca Telf. I-6898

DESEA COLOCARSE COCINERO REpostero hace toda clase de dulces, también cocina comida cubana o americana trabaja en cualquier lugar interior. o extranjero tiene muy buenas referencias, llamar al F-6108 sin pretensiones.

BUEN COCINERO Y REPOSTERO, maestro joven chino cocina criolla, española, sabe variar comida todos los dias tiene buenas recomendaciones informan San Nicolás 514 preguntar por Mario Telf U-2902 desea colocarse casa particular.

COCINERA Y REPOSTERA DE COlor solicita colocación en casa particulár va a las afueras, sabe hacer plaza, tiene recomendaciones de 2 a 5 Telf. X-2569.

DESEA COLOCARSE UNA SEÑORA para camarera o cocinera. Tiene referencias Telf. XO-1339.

SE OFRECE UNA COCINERA DE color sale fuera, tengo referencias. Telf. F-6279. Sabe su obligación. Vedado.

DESEA COLOCARSE UNA MUCHAcha española para limpiar y cocinar para un matrimonio solo, quiere casa de moralidad es formal. Tiene muy buenas referencias. Llamen al Teléfono M-4784.

COCINERA ESPAÑOLA DE MEDIAna edad conociendo repostería y varios estilos de comida, ofrécese para cocinar sólo o todo servicio a matrimonio. Duerme fuera y tiene magníficas referencias. Informes F-6445.

COCINERA DEL PAIS CON BUENA sazón a la criolla y española ofrécese hace dulces corrientes, también algo de limpieza duerme fuera o colocación, prefiere Vedado o Repartos. FO-1077.

SE OFRECE BUENA COCINERA, blanca del país para dormir fuera, tiene referencias de donde ha trabajado, no llamen por poco sueldo y sólo de 10 a 12 FO-2653. prefiero el Vedado o Almendares.

120 MANEJADORAS

MUCHACHA FINA, BLANCA, CON referencias de familias conocidas, ofrece sus servicios como manejadora, tiene práctica y desea casa de moralidad. Informes Telf M-1539

SOLICITA CASA DE FAMILIA DE
Moralidad, muchacha blanca, para ofrecer sus servicios como manejadora, tiene experiencia y referencias de casas conocidas. Avisos al teléfono M-1539

DESEA COLOCARSE UNA MUCHAcha blanca del campo, para manejadora o criada de manos. Teléfono: M-5012.

SE OFRECEN

122 INSTITUTRIZ

WELL RECOMENDED ENGLISH and Spanish speaking young lady desires position as governess or nurse-maid. Please call phone A-6436 Hotel Boston Room 46.

125 CHOFERES

JOVEN JAPONES SE OFRECE PAra chauffeur y sirviente con práctica en los dos servicios, tiene referencias Llame al Telf M-5244

SE DESEA COLOCAR UN CHAUFfeur en casa particular o comercio sin pretensiones de sueldo es serio y honrado tiene buenas referencias: Informan al F-3344

DESEA COLOCARSE UN CHOFER pardo en casa particular o de comercio, sabe manejar cualquier clase de máquina tiene referencias y va donde quiera Telf M-7375

SE DESEA COLOCAR CHAUFFEUR español con mucha práctica y referencias de la última casa que trabajó varios años y no tiene pretensiones informes Telf F-6003

SE DESEA COLOCAR UN CHOFER joven sin pretensiones, tiene referencias. Telf. F-6151.

131 OFERTAS VARIAS

JOVEN BLANCO CON BUENA INStrucción desea colocarse en casa particular o comercio preferible este último por tener conocimientos en el mismo. Informan Telf A-8663 o en el FO-2610

DESEA COLOCARSE PARA DAMA de compañía una muchacha blanca con referencias. Sueldo menos de $15. A-4238.

DESEA COLOCARSE JOVEN MEStizo para cuidar crías de animales en finca o en cualquier otra parte. No tiene empeño de mucho sueldo. Tiene buenas referencias en caso de urgencia sabe manejar. F-3313.

PROFESIONALES

1 ABOGADOS Y NOTARIOS

LEON BRUNET
ABOGADO
Divorcios ocho días. Pensiones y Jubilaciones quince días. Tramitación rápida de Asuntos Civiles, Criminales. Administrativos de lo Contencioso-Administrativo y Trabajos Notariales. Consultas a Domicilio. Lealtad 159, altos, entre Animas y Virtudes. Teléfono A-4287.

2 PROCURADORES

BUFETE PROCURADOR LUIS SANchez Villalobos, Manzana Gómez 364. Telf. M-2717, de 2 a 6, pronta obtención certificados Registro Civil, Cartas Ciudadanía, Pasaportes, Carnets de Extranjeros, colocación capitales, operaciones automóviles. Administración. Compra venta de bienes, matrimonios notariales, divorcios rápidos, jubilaciones, pensiones de todas clases. Asuntos judiciales en general. Accidente trabajo, créditos morosos. Inmediato diligenciamiento Exhortos. Súplense gastos. Reserva absoluta.

3 DOCTORES EN MEDICINA

DR. ALBERTO VENERO
Vías urinarias, venéreo y sífilis. Tratamiento de la impotencia, electricidad médica, diatermia, etc, Consultas de 10 a 12 m. y de 5 a 6 p. m. San Miguel 301.

POLICLINICA INTERNACIONAL
Director Dr. David Cabarrocas San Miguel 462 entre Lealtad y Escobar. Telf. U-2737 y F-4045. Horas 10 a. m. 7 p. m. Se admiten socios enfermos. Por 50 cts. consultas, reconocimientos con Rayos X e inyecciones una semana. Por 1 peso eso e inyecciones 1 mes. Por 2 pesos eso y análisis semanales. Por 3 pesos eso y diatermia, luz alpina, vapor, corrientes. Por 4 pesos eso y medicina. Por 5 pesos eso y cura o raspados con atenciones de clínica.

DR. OCTAVIO RIVERO
Tuberculosis, Enfermedades pulmonares y alérgicas. (Asma, Coriza Urticaria).
Ex-asistente del «Servicios» del profesor Sayé (Barcelona). Ex-jefe clínico del Dispensario Antituberculoso Municipal. Consultas: Lunes, Miércoles y Viernes: 1.30 a 3.30. Martes, Jueves y Sábados: 9.30 a 1.30 p.m. calle 17 No. 112, entre L y M. Vedado.

VIAS URINARIAS
Cúrese la Gonorrea en pocos días sin dolor. Garantizamos la cura radical, aunque su enfermedad tenga 20 años. No se confíe en manos inexpertas, visite este Gabinete y quedará eternamente agradecido. Curamos todas las enfermedades de las Vías Urinarias. Consultas de 7 de la mañana a 8 de la noche. Para consultas y curas reservadas llame al Teléfono M-3606 10 de Octubre 179 bajos. Frente a la Quinta de Dependientes. Habana. Impotencia. Debilidad Sexual, Piel y Sífilis. Hacemos toda clase de Análisis de Laboratorio. (Presentando este anuncio obtendrá consulta y reconocimiento gratis).

DR. LUIS BERMUDEZ
Enfermedades de la Piel, Vías Urinarias y Nerviosas, Tratamiento de la Impotencia y Esterilidad por METODOS PROPIOS, tanto en el hombre como en la mujer. ELECTROTERAPIA y DIATERMIA A DOMICILIO Contando con un completo servicio DE PROFILAXIS VENEREA, esto es, de desinfección para evitar contraer enfermedades venereas; que se presta a cualquier hora del día o de la noche; lo mismo domingos que demás días festivos. CONSULTAS: de 8 a.m. a 8 p.m. $5.00. Metabolismo Basal y Luz Alpina. Escobar Nro 518, entre Zanja y Salud. Telf. U-1288.

DR. ROSAL
Sistema nervioso. Corazón. Medicina interna. Consulta diaria de 4 a 6. San Miguel 507, bajos, entre Gervasio y Escobar. Telf. U-2342.

DR. ALFREDO COMAS
Cirugía abdominal y ginecología. especialista del Instituto del Cáncer, Afecciones de señoras, flujos, Impotencia y Frigidez sexual. Tumores del útero y pechos. Aplicaciones de Radium. Horas: 2 a 4 p. m. Teléfono: M-7728. San Nicolás 260 entre Neptuno y Concordia.

DIABETES. —TRATAMIENTO RAcional científico con los análisis de orina y sangre necesarios, metabolismo. Reconocimiento general. Regímenes alimenticios calculados, $2.00 mensuales 9 a.m. a 12 m. Acosta Nro 360.

DR. MARINO RAMOS
MEDICO ESPECIALISTA
Medicina General. Enfermedades de la infancia. Niños retrasados Consultas Reina 212 Telf. M-2107 2a 7 p.m. Dias festivos de 10 a 11 a.m.

DR. FRANCISCO J. DE VELASCO
Corazón, Pulmones, Estómago e Intestinos
DR. RUBEN DE VELASCO
Corazón, Pulmones, Enfermedades de los niños. Consulta de 1 a 3, días laborables. Horas especiales previo aviso. Salud 208 moderno. Telf. M-6068

DR A. LABRADOR
Especialidad enfermedades estómago. intestinos. Flujos crónicos, Venéreos y Sífilis. Corazón Riñores y Pulmones, inyecciones intravenosas. Se hace toda clase de análisis. Consultas gratis de 8 a 11 Pagas 1 a 2 **Angeles Nro. 7 entre Reina y Estrella A-0801**

PROFESIONALES

3 DOCTORES EN MEDICINA

DR. ANTONIO PITA
ENFERMEDADES NERVIOSAS Y ENDOCRINAS.
Desequilibrios, vago-simpáticos y glandulares, neurastenia, psieastenia, fobias, neurosis sexual e impotencia, &. Director del Instituto Médico de la Habana, San Lázaro 67. No visita ni da consultas por Correo. Consultas: $5.00. Horas: 2 a 4 p.m. Telf. A-9292

DR. MESA RAMOS
PIEL, SIFILIS, VENEREO
Impotencia, esterilidad, etc. Consultas y tratamientos de 8 a 9 a.m Martes, jueves y sábados, 5 a 7 p m diaria. Perseverancia 162 bajos, entre Animas y Virtudes.

4 OCULISTAS

DR.MANUEL ANTON
OCULISTA
Ex jefe de Clínica del Real Hospital Oftálmico de Londres. Exclusivamente enfermedades de los ojos. Consultas diarias de 4 a 6 p. m. y por convenio previo. Calle 17 No. 260. esquina a I., Vedado. Telf. F-2198.

5 DENTISTAS

DR. JOSE MARIA GATELL
CIRUJANO DENTISTA
Especialista en extracciones sin dolor, puentes de oro y dentaduras postizas, arreglo de puentes y planchas en 6 horas, a los clientes del interior les termino en 24 horas. Facilidades de pago. Consultas de 8 a 5. Calle Habana 414 (bajos), entre Obispo y Obrapía.

CIRUJANO ORAL
DR. ARMANDO CRUCET
Cirujano dental y oral de la facultad de Pensylvania y del Gareston Hospital of Oral Sugery, ex profesor de la Moffit Porcelain Dental School de Filadelfia.
Tratamiento médoico quirúrgico de la piorrea alveolar, dentadura de porcelana, cordales impactados, Rayos X, diaterma, electro coagulación. Infrarrojo Alta frecuencia. Rayos Violeta.
Consultas por hora fija. 15 y L. Vedado. Telf. F-5153

6 COMADRONAS

CONSUELO RUDA
Comadrona ex-interna de la casa de Salud «La Benéfica», muchos años de práctica. Consultas gratis, Franco 7, bajos, entre Carlos III y Estrella. U-5824.

GABINETE OBSTETRICO GINECO LOGICO, DR. EVARISTO PEREZ RIVERO.
Habana 712 entre Luz y Sol, Consultas diarias de 1 a 5 p.m. Enfermeras especializadas en tratamientos de enfermedades de señoras. Partos, trastornos del período, insuficiencia ovárica. Menopausia. Telf. A-8930

COMPRAS

9 CASAS

J. P. Quintana e Hijo
INVERSIONES
Compramos y vendemos casas, solares, fincas rústicas, dinero en hipoteca.
CHACON 203 M-8182

CLAUDIO DE LOS REYES
COMPRA-VENTA DE CASAS Y VALORES. DINERO PARA HIPOTECAS. EMPEDRADO 365. TELEFONO A-7725.

COMPRO CASA EN LA SIERRA, ALmendares o su ampliación, moderna, con garage y no menos de tres habitaciones. No más de $4,000 m. o. Trato directo. Telf. F-4640.

12 ESTABLECIMIENTOS

COMPRO CASA HUESPEDES O INquilinato situada de Campanario a Cuba. Preferible con contrato arrendamiento. Pago precio razonable. No corredores. Lagunas 62, moderno.

14 AUTOMOVILES ACCESORIOS.

A PARTICULAR COMPRARIA PISIcorre Ford en buenas condiciones. Informes: Jardín Tosca. Telf, F-2212.

15 MAQUINARIAS

COMPRO TODA CLASE DE APARAtos mecánica, carpintería, hojalatería y herrería, tornillos de banco, mordazas, tarrajas, fraguas, yunques, tornos, poleas, correas, toda clase de herramientas de todos los oficios carpintería, mecánica, herrería y hojalatería. Preguntar por Antonio Telf. M-6481.

17 MUEBLES Y PRENDAS

U-1800 COMPRO MUEBLES
Objetos de arte, pianos, liquido casas completas, máquinas coser, escribir, archivos, muebles clínicos, libros, vajillas alfombras, bandejas y abanicos. U-1800

A-9003 COMPRO MUEBLES TOdas clases oficinas, todos objetos arte, máquinas coser, sillones barberías, pianos, lámparas, mamparas, cajas de hierro, camas, pupitres, contadoras, todo lo que venda. Teléfono A-9003.

M-7084 COMPRO MUEBLES, CUAdros, antiguos y modernos máquinas coser, escribir, lámparas cristal, pianos, libros porcelanas, baúles, maletas, abanicos, ropa, vajillas olfombras, plata, archivos, burós, Compro libros. M-7084

M-2687 COMPRO ROPA USADA
De caballero. Si usted tiene ropa, zapatos, maletas, en buen estado y desea vender, no lo olvide. Martínez le paga buen precio. Villegas 266 teléfono M-2687

U-3143 COMPRO MUEBLES
Ropa, zapatos, pianos, máquinas coser, escribir, baúles, enseres establecimientos finos, muebles oficinas, liquilo casas completas todo lo que quiera vender Voy al campo, trato con dueño U-3143

COMPRO MUEBLES, MAQUINAS coser y escribir, vajillas, cubiertos y objetos de plata, joyas antiguas y modernas ropa de caballero y todo objeto de valor Avise M-1556. Suárez y Gloria.

COMPRAMOS JOYAS
Antiguas y modernas, con brillantes, zafiros, rubíes y esmeraldas finas; oro, platino, plata, y enchapes hasta en pedazos Objetos de plata: bandejas juegos de café, cubiertería y otros artículos Rosarios de oro y plata, con cuentas de perlas: coral, amatistas etc Pagamos bien Vamos a domicilio.
CARBALLAL HERMANOS
San Rafael 618 entre Gervasio y Belascoain Telf. U-5744

COMPRAS

17 MUEBLES Y PRENDAS

A-9311: COMPRO TODA CLASE de muebles finos y corrientes muebles de oficina, sillones de barbería, máquinas de coser, monedas antiguas de oro. Lo compro todo. Telf. A-9311.

DINERO
Sobre joyas.
Objetos de valor, ropa de hombre, etc.
«LA REGENCIA»
Suárez 18-20 A-6628 acera Ten Cent.

COMPRO MUEBLES: A-9100
Finos y corrientes, máquinas de coser, escribir, neveras, refrigeradores, muebles de oficina y todo lo que desee vender. Pago más.

COMPRAMOS, VENDEMOS Y EMPEÑAMOS
Joyas antiguas y modernas, objetos de plata, de arte, muebles antiguos. Reserva absoluta en todas las operaciones. Haga una visita a:
"LOS TRES HERMANOS"
EN CONSULADO Nros. 160 Y 162 Telf. M-3534

A-7795 COMPRO MUEBLES
De todas clases. Pagamos más que nadie. También vendemos, cambiamos y alquilamos. No venda sin antes hacer una llamada A-7795. Vamos en el acto. «La Honradez». Máximo Gómez 85, 357 moderno. A-7795.

M-2252: COMPRO
Muebles, radios lámparas, refrigeradores, máquinas coser, escribir, sumar, calcular, archivos metálicos, objetos arte, antigüedades, cristalería. **«EL CORAZON DE JESUS», Salud 167 entre Manrique y Campanario, M-2252**

O R O
EN JOYAS VIEJAS, NUEVAS O ROTAS. COMPRAMOS EN TODAS CANTIDADES. PAGAMOS MUY BIEN.
CARBALLAL HERMANOS SAN RAFAEL 618 TELF. U-5744

M-9136: COMPRO
Muebles, máquinas coser, escribir, sumar, oficinas completas, archivos contadoras, equipajes, alfombras, lámparas, objeto arte, caja hierro, armatostes sillones inválidos, gabinete médico, sillones barberos. Compro toda clase de objetos, divisiones, mamparas etc

18 UTILES DE OFICINAS

CAJAS CUADALES
Compramos. También toda clase de muebles y máquinas de oficina. Compostela No. 360, entre Obrapía y Lamparilla. Teléfono A-7743.

21 INSTRUMENTOS DE MUSICA

SE DESEA COMPRAR UN PIANO en buen estado, llamar al teléfono: I-3880

COMPRO PIANOS DE TODAS LAS marcas. Llame al teléfono M-3040, Dragones 53, bajos, frente al teatro Martí.

REPARACIONES

42 MUEBLES Y PRENDAS

REPARACIONES DE MUEBLES
Casa «Coro». Barnizamos toda clase de muebles y tapicería. Especialidad en colores y combnaciones de maderas y chapas. Limpieza de muebles a domicilio, Estrella 65 entre Aguila y Angeles Telf. M-2127.

REPARAMOS SUS MUEBLES POR poco dinero dejándolos como nuevos. Casa Pardo U-5761. Los modernizamos, barnizamos a muñeca y esmaltamos Duco. Pintamos mimbres a vapor y neveras, tapicería en general, Azogamos espejos. Trabajos garantizados. San Rafael Nro 610 entre Gervasio y Belascoain.

RESTAURAMOS Y REFORMAMOS
Lámparas y objetos de arte, trabajos garantizados en níquel-cromo. Dorados, plateados, etc. «Lámparas Olmo» Fábrica de lámparas y pantallas. Aguila 507 Telf M-8040

GARCIA ESPINOSA
Mueblería y Tapicería. Tener sus muebles flamantes es sinónimo de prosperidad. Píntelos. Tapícelos. Llámenos. Teléfono U-1424 San Rafael entre Aramburo y Soledad. No cobramos lujo.

FABRICA DE MUEBLES
DE «MARTINEZ»
San Rafael y Manrique. Gran tapicería. Del fabricante directamente al consumidor. Juegos de sala estilo inglés con sofá. cama, desde $70.00. Mueblería y tapicería «Martínez» Teléfono M-7672.

44 RADIOS

NO DEJE PARA MAÑANA LO QUE DEBE HACER HOY
SI A SU APARATO DE RADIO LE nota Ud. alguna deficiencia no espere a que ésta tome una complicación mayor. Por módico precio y absoluta garantía tiene usted a nuestro personal experto a su disposición, así como el más completo instrumental de un taller o clínica de radio moderno.
GANDES TALLERES Y LABORATORIO DE RADIO
"Stewart Warner"
SERIEDAD, GARANTIA Y CUMPLIMIENTO
Inspección para dar precio: GRATIS. SERVICIO A DOMICILIO NEPTUNO No. 561. LEALTAD Y ESCOBAR
TELEFONO U-6016

VENTAS

48 CASAS

EN $2,600 VENDO CALZADA DE Columbia casi esquina a Orfila casa con jardín, portal, sala, 2 cuartos baño intercalado comedor al fondo cocina patio y traspatio informan Telf. F-6975

VENDO SOLAR CON 2 CUARTOS mampostería techo teja $700; vendo otro 2 cuartos mamtposteria y azotea $750, informa Leocadio Avenida 2a Nro 38 B. Visa Telf FO-3278

SE VENDE EN SAN LUIS Y SANTA Ursula Marianao, residencia acabada de fabricar todo monolítico construcción de primera y hermoso lugar. Se compone de sala, cuarto y servicios precio $1.300. No corredores, 2 cuadras de la Calzada.

SE VENDEN 2 CASAS SAN MIGUEL y Luz 412 informan en San Miguel 514. altos Telf. M-3860

GANGA: VENDO CASA MODERNA, techo monolítico citarón, campintería caoba. esquina sombra, tranvía y guaguas por delante. No correedores. Calle B 378 esquina a 13, Lawton.

VENTAS

48 CASAS

VENDO CALZADA 4 CASAS

14 Departamentos. Renta $160.00 mensuales. Precio	$15.000
Una Esquina con bodega. Se compone de 4 casas, renta $130.00	$15.000
Otra Esquina con comercio	$ 5.000
Otra Esquina con bodega .	$ 5.000
Una casa con garage todo en la Habana	$ 7.000
Otra casita	$ 1.300
Una Esquina en	$ 1.700

OBRAPIA 259
Bolsa de la Habana
Andrés Pérez de 9 a 4

CASAS EN GANGA
Jardín, portal, sala, hall, 4 cuartos, baño intercalado, comedor, pantry, cocina, patio, garage. Monolítica, frente a un parte: $4,500. También vendo casitas rentando $24.00 en $1,300. Y en la Víbora, casa nueva, lujosa, amplia: $3,400. M-1072.

CASAS EN LA HABANA $3.650
Una cuadra Calzada Vives de un valor de $7.500, sala amplísima, saleta muy grande, 4|4 de 4x4, gran cocina, baño completo, paredes fortísimas, preparadas para dos plantas más, buen piso, amplio y cómodo patio. ¡verdadera ganga $3.650! Dueño: «Campanería Territorial», Aguacate 109 I-3708.

VEDADO: CALLE DE LETRA, VENdo casa de dos plantas independientes, buena renta, en $13,5000; otra en la Habana, dos pisos independientes, en $3,000. Informan Teléfono F-7508.

¡¡CASA ESQUINA $2.450!!
Preciosa, toda moderna, frente y fachada rústica, jardín, portal, sala, comedor, 3|4, cocina, baño completo, pisos brillosos, construcción sólida, gran apariencia, no tiene que pagar escrituras ni comisión. La entrego vacía. ¡Véala de 2 a 6 en Pocito y 14 (Lawton)! I-3706.

¡¡QUE CHALET $8.850!!
En la preciosa Avenida Santa Catalina, con 22 de frente, chalet que costó $23.000, pero urge por embarque, provisto de todas comodidades, lindos jardines, si quiere adquirir un gran chalet por la tercera de su valor, véame, Aguacate 109 A-8994 I-3706.

EXENTO DE CONTRIBUCION. —SE vende muy barato chalet calle 18 entre E y F Almendares, moderno con fort, construcción sólida. Puede verse a todas horas. Rutas 57 y 30. Informes y F-3131

8 MIL PESOS 2 CASAS SEPARAdas una planta modernas, monolítica, jordín, portal, sala, 2 cuartos, baño completo intercalado, comedor mucho patio. Libertad próximo Mayía Dodríguez Dueño A-6906

GANGA ASOMBROSA
Calle Muralla Vendo casa con 600 metros de terreno y pluma de agua redimida rentando $150, costó como puede verse en Escrituras $70.000, hoy por necesidad la doy en $26.000. Informes en calle 12 y 9 Reparto Almendares oficina Sr. Alpendre Telf.: FO-2542

REPARTO ALMENDARES
Vendo casa moderna con 1,500 varas todo de árboles frutales: sala, comedor, 3 cuartos de 5 por 5 baño, cocina, garage, 2 cuartos de criados, precio: $12.500, para verla 12 y 9 Reparto Almendares Oficina Sr Alpendre Telf. FO-2542

FIGURA A UNA CUADRA DE MONte, 2 plantas, decorada, moderna, 6.50 por 24, con sala, recibidor, 3 habitaciones, baño intercalado, comedor al fondo, servicios de criados (cada planta.) Rentan: $60.00. Precio: $5.500.00 y reconocer $4.500.00 al 7 por ciento. Solís, Compostela 314. M-2751.

FABRIQUEN, RESIDENCIAS COMOdas, fuertes, económicas, llamando a Fohollar FO-2856 o véame en 8 y 8 Avenida Ampliación Almendares, daré presupuestos baratos y facilidades, pago terreno donde quiera para fabricar compren y fabriquen.

PRADO: $19,500.00
San Lázaro pegado a Prado antigua 20 metros de frente por 15 de fondo 4 casas, rentan $110.00. Otra Prado 3 plantas $17.500 y reconocer hipoteca moratoriada. Gerardo Mauris M-7586 Metropolitana 538.

REINA, $35,000.00 RENTA $600
Magnífico edificio próximo Parque Fraternidad 4 plantas $35.000 y reconocer hipoteca moratoriada, renta $600.00. San Rafael 850 metros $25.000 y reconocer hipoteca moratoriada. Gerardo Mauriz M-7586 Metropolitana 538.

GALIANO ESQ. $35,000
3 plantas otra Galiano 2 plantas $17.000. Otra esq. próxima Galiano Rayo pegada a Reina 2 plantas renta $85.00 $10,500 frente de cantería. Gerardo Mauriz M-7586 Metropolitana 538.

REPARTO MIRAMAR $20,000.00
Lindo Chalet 4 amplias habitaciones 2 baños y demás comodidades, mucho patio, jardines. Otro chalet acabado de construir, 4 habitaciones, garage, $15.000. Otro chalet de esquina $14.000 Gerardo Mauriz M-7586 Metropolitana 538.

VEDADO: $17,000
Lindo chalet en lo mejor del Vedado, 5 habitaciones, despacho, garage y demás comodidades. Otra residencia preciosa. Nueva 6 habitaciones 4 baños, 2 garages, $28.000. Gerardo Mauriz M-7586 Metropolitana 538.

EDIFICIO: $35,000
Próximo al Parque Central, 4 plantas, moderno, renta $280.00. Otro renta $320.00 $28.500. Otro 3 plantas comercio bajos $18.000. Gerardo Mauriz. M-7586 Metropolitana 538.

VEDADO: $25,000 OTRA $12,000.00
Lindísimo chalet de esquina algo original con toda clase de comodidades, acabado de construir Vedado, parte alta $25.000. Otro 4 habitaciones, garage y demás $12.000. Gerardo Mauriz M-7586 Metropolitana 538.

ALTURAS, $15,000 OTRA $11,000
Magnífica residencia 5 habitaciones 2 baños $15.000. Otra 4 habitaciones, garage y demás comodidades, frente a gran Avenida $11.000. Otro próximo Puente $8,500. Chalet calle 23 $12.500. Gerardo Mauriz M-7586 Metropolitana 538.

VEDADO
Esquina fraile calle Línea $28.000 lindo chalet tiene hipoteca moratoriada. Otra calle 23, 5 habitaciones, garage y demás comodidades 683 metros $20.000 y un censo. Gerardo Mauriz M-7586 Metropolitana 538.

ESQUINA 3 PLANTAS. SOMBRA, 17.80 frente por 33, próxima Infanta, Neptuno, $20.000 reconociendo censo al 5 por ciento. Moderna, sólida, buena renta. Oquendo 469 altos. 1 a 4. U-5049.

VEA ESTA CASA Y OFREZCA EN moneda nacional. Comprará usted la mejor propiedad que se puede adquirir, situada en Marqués González 863 entre Figuras y Benjumeda. Compuesta de sala, saleta corrida, cuatro cuartos, baño intercalado de gran lujo, servicios de criados, cocina de gas y carbón, calentador y conexión para refrigerador eléctrico. Informa su dueño Aguiar 305. altos. Telf. A-7830. Puede verse de 8 a 11 a. m. y de 1 a 5 p. m.

VENTAS

48 CASAS

REPARTO ALMENDARES GANGA
Vendo 12 casas y 8 apartamentos rentando $240.00 su construcción moderna precio por pocos dias $26.000. Un edificio de 2 plantas 4 casas rentando $80.00 $9.500 para verlas 12 y 9 Reparto Almendares, Oficina Sr. Alpendre, FO-2542

LA SIERRA
Vendo magnífica propiedad con 841 varas fabricadas, con 14 habitaciones y una casa al frente, rentando $100. Calle 9 y 12, reparto Almendares. Oficina Sr Alpendre FO-2542

COELLO Y SALVADOR. INGENIEros, Arquitectos, Contratistas. Proyectos, planos, presupuestos, peritajes, tasaciones. Contratan obras con garantías. Seguridad. Economía. Belleza. Tamarindo 32 altos, J. del Monte. Adolfo Castillo 10, Guanabacoa. Teléfono I-6521.

VENTA DE CASAS PROPIAS PARA renta. Infanta Casa dos plantas compuestas sala, dos dormitorios, baño y cocina $3.800. Gelabert casa, sala, comedor, tres habitaciones, baño y cocina y garage $3.500. Cortina, casa sala, saleta, 4 habitaciones, baño intercalado, comedor, cocina, garage y cuarto chofer $6,500. Informan Neptuno 560 Telf. M-8106. Cruz.

VENTA DE RESIDENCIAS PROPIAS para Vivir. San Mariano esquina 20 por 40 metros. Jardín, portal, sala, saleta, cinco dormitorios, dos baños, hall central, comedor, cocina y pantry, garage $14.000. Gelabert esquina 20x40 metros, jardín, portal, sala, hall central, 4 dormitorios, dos baños, comedor y cocina, garage y cuarto de chofer. $10.000. Informan Neptuno 560 M-8106 Cruz.

VENTA DE CASAS PROPIAS PARA renta. Aguila 3 plantas 6 departamentos, renta $110, $10.500. Acosta tres plantas 9x26 metros renta $90.00 $9.000. Estrella esquina dos plantas 12x15 metros, bodega, dos accesorias los altos dos casas, renta $115.00 $15.000. Maloja 5x18 metros 4 casas rentan $100. $12.000. Informan Neptuno 560. Telf. M-8106 Cruz.

VENDO CASA REPARTO MENDOza $3.500-00, compuesta jardín, portal, sala, 3 cuartos, baño intercalado, comedor al fondo, con terraza y traspatio. No corredores, informes en la misma Libertad 368

ARROYO APOLO; $2,800. VENDO CAsa mampostería: jardín, portal, sala, 4 habitaciones, baño, comedor, cocina, 800 varas terreno con árboles frutales. Informes: Ramón Eiriz, Grant y Elvera.

VEDADO $8.000, PROXIMA AL parque de Medina, se vende casa, compuesta de jardín, portal, sala, comedor, 4 habitaciones, baño intercalado, cocina, garage, 2|4 criados, servicio criados, para verla J. P. Quintana e Hijo, Chacón 23, M-8182

AMPLIACION DE ALMENDARES, ¡qué ganga! $7,500, se vende casa moderna, acera de la sombra, pegado a la gran calle 12, compuesta de jardín, portal, sala, 5 habitaciones, comedor, cocina, pantry, 14 y servicio de criados, garage, patio de tierra, toda decorada, techos monolíticos, véala. Informes J. P. Quintana e Hijo, Chacón 203 M-8182.

VENDO UNA CASA CALLE O-FArrill Víbora, 2 plantas moderna, 4|4, portal y sala y los bajos tienen 4|4 igual en 6.000 pesos. Vendo Edificio 4 plantas 300 metros. Renta 255 28. Tiene 17 moratoria se cambia por finca. Vendo 12 casitas a $1.200 cada una. Vendo una esquina, renta $25 en $2.500. Informes Café Martí, Dragones 52, García. M-5268.

VENDO CHALET EN LA SIERRA, 2 plantas, 2 garages en $12.000. Costó $20.000. Lo más lujoso, 4 habitaciones cada planta, tengo una casa Víbora en $3.500. Tengo en venta esquina $2.500. Renta $25. Informes Dragones 52 García, Café Martí, Telf. M-5268.

ALTURAS DEL RIO ALMENDARES PARA PERSONA DE GUSTO
Se vende elegante residencia, situada en la Avenida de La Tropical y Avenida de la Paz, a sólo una cuadra de la Calzada de Columbia y del Paradero de Rivero. Compuesta de jardín, portal, vestíbulo, gran sala, comedor, cocina, pantry, una gran habitación con baño completo en colores, patio, garage, 2 cuartos de criados y servicio. Altos: 2 habitaciones de 4 x 5 metros, regio baño, 2 grandes terrazas, ocupa un terreno de 670 varas. Fabricación de primera. Precio: $15,500 con facilidad. Informes: J. P. Quintana e Hijo. Chacón 203. M-8182.

HABANA EXENTA DE CONTRIBUCION
Se vende casa moderna de 2 plantas, cada piso sala, recibidor, 3 cuartos grandes, baño en colores intercalado, gran comedor, cocina, servicio de criados, patio. Fabricación de primera, techos monolíticos, marcos de caoba, situada a una cuadra de Infanta. Precio: $10,000. Renta $90. Informes: J. P. Quintana e Hijo. Chacón 203. M-8182.

HABANA, CALLE SITIOS PEGADO A BELASCOAIN $4,000
Se vende casa de una planta, con una medida de 7 x 38 metros, esta rentando en la actualidad $39 mensuales, situada en la calle Sitios próxima a Belascoain. Informes: J. P. Quintana e Hijo, Chacón 203 M-8182.

VENDO CASA EN LO MEJOR VIBOra Agustina 159, una cuadra Calzada con portal, jardín, sala, comedor, 3 cuartos, baño, servicio de criados y patio. Informan en la misma

BEERS
COMPRA VENDE ALQUILA
CASAS, FINCAS, SOLARES, OPORTUNIDADES COMERCIALES.
S. IGNACIO 54. TELF. M-7730
FRENTE A LA CATEDRAL. HABANA

VEA ESTA CASA Y OFREZCA EN moneda nacional. Comprará usted la mejor propiedad que se pueda adquirir en San Lázaro 806, entre Vista Alegre y Carmen, a una cuadra de la Calzada de la Víbora, construcción de gran lujo. Compuesta de portal, sala, saleta corrida, cuatro cuartos, baño intercalado de gran lujo, comedor al fondo, cocina, servicios de criados. Informa su dueño, Aguiar 305, altos. Telf. A-7830. Puede verse de 8 a 11 a. m. y de 1 a 5 p. m.

SE VENDE CASA DE DOS PLANTAS Maloja entre Lealtad y Escobar, con 235 metros Pardini, M-2567 de 9 a 12 a.m.

A MEJOR OFERTA RAZONABLE, vendo amplia residencia Samá 25, con zaguán, dos salas, 7 cuartos, galería, salón alto, 3 patios con frutales, pisos mármoles y mosaicos, también cedo varios créditos hipotecarios bien garantizados, Armando Ruz M-2943

M.E.C.D. 2016

VENTAS

CASAS

48

INVERSIONES

Vendo y compro casas y solares, dinero en hipoteca en la Habana y repartos. Mucha reserva, prontitud y honradez en las operaciones. Victoriano Alvarez. FO-3786, 14 y D, Reparto Almendares.

SOLARES

49

DUPLIQUE SU CAPITAL

Comprando solares grandes o chicos de centro o esquina en los Repartos Kohly de Marianao y del Vedado los más saludables, altos y frescos de la ciudad con vista al río Almendares. Cómprelo ahora a precios módicos antes de que suban. Informan FO-1513, FO-2503 y M-9941

VENTA DE SOLARES. ALAMBIQUE 15x8 metros $1.500. Santos Suárez esquina a Gómez 11x15 varas $1.200. San Mariano 12x45 varas $3.500 tiene tres habitaciones al fondo, monolíticos. Milagros esquina a Goss 25x50 varas a $5.00. Informan Neptuno 560 Telf. M-8106 Cruz.

MIRAMAR SOLARES Y CASAS PARcelas de varios tamaños véame si desea comprar o vender. También tengo en otros lugares. Alberto de Ayala FO-3703 Miramar.

SOLARES -- PARCELAS

ESCOGIDAS EN TODAS PARTES

ALMENDARES

CALLE DIEZ Y OCHO a unos pasos del ómnibus, alto sobre la acera modernas residencias a los lados.— Mide 10x45.75 a $2.50 la vara.

EN CALLE ALFALTADA con guaguas al frente y tranvías al fondo en la Calle A entre Fuentes y Lanuza a la sombra 15x47 a $2.50 vara.

CALLE F ASFALTADA una cuadra del ómnibus, pequeña parcela 10x22 en $650. Otra en la calle G entre 16 y 18 de 12 por 22.17 varas en $665.00.

CALLE B frente al tranvía, tiene todas sus cercas, planito. 10x43 a $2.75 vara.

BUENAVISTA

FRENTE AL TRANVIA DE PLAYA entre Ave. 2a. y 3ra.; 3a. y 4a., 9a. y 10a. solares de 14.74 varas de frente a $1.75 vara. En 5ta. Avenida, acera de la sombra con tranvías y guaguas en la esquina 14 varas de frente a $2.00 vara.

MIRAMAR

TERCERA AVENIDA acera de la sombra cerca de la calle cuatro, un solar completo a $4.00 vara.

CALLE CATORCE entre Ave. 5a. y 7a. lindando con modernas residencias, solar completo a $4.75 vara.

AVENIDA PRIMERA vista al mar en lugar residencial una esquina completa en $4.50 la vara moneda cubana.

AMPLIACION ALMENDARES

PEQUEÑAS PARCELAS de sombra 12x23; 12x29 varas a $2.50 vara.— En la gran Calle Doce amplia avenida con preciosos parques un solar de 12x46 varas con sus cercas construídas en $3.50 vara.— Otra esquina frente al Parque que mide 22x34 a la sombra en $3.25 la vara.

NICANOR DEL CAMPO

CALLE ONCE CERCA DE LA CALZADA DE COLUMBIA, ómnibus a media cuadra, terreno plano 23.58 x 47.17 varas a $4 vara.

CALLE CATORCE a la sombra frente al tranvía, fabricado a los lados de 11.79x17..17 a $4.00 vara.

LA SIERRA

CALLE PRIMERA entre 8 y 10 a la sombra con guaguas en la esquina, calle alfaltada toda la cuadra, fabricada con casas modernas 12x47 varas a $4 vara.

A LA SOMBRA entre 3ra. y 5ta. dos solares de 11x45 varas juntos o separados a $3.25 vara.

COUNTRY CLUB

PRECIOSO LOTE de 3.600 metros parque inglés, preciosa arboleda, en Gran Boulevard y Campos de Golf a $2.25 el metro.

ALTURAS DE ALMENDARES

AVENIDA DE LA PAZ con hermoso frente de 17 varas en la parte alta de 550 varas a $5.50 la vara.

A LA SOMBRA casi esquina a la Avenida de la Paz un solar de 600 varas con frente de 16 varas, con todas sus cercas construídas en $3.500.00.

RPTO. MENDOZA—VIBORA

AVENIDA MAYIA RODRIGUEZ lo mejor de la Víbora, donde se están construyendo modernas residencias solar de 14.86 varas de frente a $3.25 la vara.

FRENTE AL PARQUE acera de la sombra con todas sus cercas construídas por tener a los lados modernas residencias un solar de 12 varas de frente en $2.300.00.

INMEDIATO A JUAN DELGADO en la Calle O-Farrill, hermoso solar con guaguas en la esquina, llanito, a $2.00 vara.

CALLE SOLA próximo a Libertad una parcela con la medida ideal de 14.45 x 26 varas, acera de sombra a $3.00 vara.

RAMON RODRIGUEZ

TELEFONO M-6543

OBISPO, 305

VENDO RADIOS PHILIPS 1940 DESde $1.00 semanal o 4 mensuales; radios usados, modernos desde $19; cambianos, reparamos radios teléfono A-4012. Calzada Jesús del Monte 29, próximo esquina de Tejas. Casa Pérez.

LOPEZ GARRIDO

Vendo en Marianao, pegadito a calle Real 10 x 20 y 10 x 28 a $2.85. Buenavista esquina en calle 8, con 487.93, $1.200. Ampliación Almendares, calle 9 o del Tranvía, 14.74 por 29.48, $1.450. Alturas Almendares desde $6. Meseta Columbia o sea frente a Belén, desde $2.50. Vedado, medidas chiquitas desde $2.250.— FO-7494. A-0602.

LA SIERRA

Esquina fraile casi llegando a Miramar, fabricada alrededor, 799 varas en $6.000. Y la más preciosa parcelita de todo «La Sierra», 390 varas en sombra, $3.200. lopezgarrido, Real 107, Marianao. FO-7494. A-0602.

BUEN RETIRO

Robau, esquina 17.66 x 23.09 en $1.050; otra 20.41 x 29.83 en $1.275 y fraile 20 x 20 $1.100. Centros, 13.50 por 18, $475; y 11.79 x 29.83, $650; calle Reina 13.50 x 117 $520. lopezgarrido, Real 107, Marianao. FO-7494. A-0602.

VENTAS

49 SOLARES

PARCELA EN MIRAMAR

Se vende una parcela de 20x25 m. parte del solar No. 1, manzana No. 53, 14 entre 1 y 3. Todos los linderos fabricados. En este mismo solar en parcela de la esquina se empezará a construir dentro de breves días. Precio $5.50 la v. Informes su dueño A. Alvarez, Aguiar 305. Teléfono A-7830.

TENIENTE REY

Entre Cuba y Aguiar. Terreno: 990 metros, 10.33 fabricados. Renta: $275. Precio: $40.000, mitad contado, resto hipoteca, aceptándose 2 casas pequeñas como parte de pago. Beers y Linares M-7730.

¡SOLARES POR AUTOMOVILES!

Vendo varios solares Vedado, La Sierra, Víbora, Santos Suárez etc., etc. y tomo auto en parte de pago. General Lee 55 (Santos Suárez) I-3706.

MIRAMAR. EN LA AVENIDA DE RAmón Mendoza, y muy cerca de la 5a. Avenida vendo una esquina, lugar alto para fabricar chalet, a $6.50 vara. Informa: G. del Monte. Habana 264 M-2474.

VEDADO. CALLE 8, CERCA DE CALzada, vendo parcela de 13.66x36.32 a $10.00 metro. Verdadera oportunidad por su medida y precio. Informa: G. del Monte, Habana 264. M-2474.

VEDADO, OPORTUNIDAD, VENDO dos parcelas de 12 x 22.66, otra 10 x 22.66 metros, calle «M» cerca 21, a $20 metro. Unico precio. Parte alta, fresca. Campanería, Aguiar 206. M-7785.

LA SIERRA. PARCELA

..MIL QUINIENTOS PESOS MONEda cubana vendo parcela de 12 x 27 varas, medio metro sobre el nivel de la acera, tranvía y ómnibus por la esquina. Informa: Ramón Rodríguez. Telf. M-6543.

LA MEJOR ESQUINA DEL REPARto de Mendoza. En la Avenida de Santa Catalina esquina a Cortina. Informes: Muralla 454.

ALTURAS DE MIRAMAR AVE. RAMON MENDOZA

Se vende a $6.40 la vara, la mejor esquina de este reparto, lugar alto y con magnífica vista, mide 33 por 33 varas. Informes Quintana e hijo, Chacón 203 M-8182 y FO-2188

PARCELAS REGALADAS

A una cuadra Calzada Columbia, (parte alta) vendo centro, 16 por 40, metros en $1,500 o mitad en $750.00. No se cobra corretaje. M-7730.

FERNANDEZ Y VIDAL

Compra y venta de CASAS, SOLARES Y FINCAS Aguiar 556 bajos, A-9112 y M-1506

VEDADO, PARTE ALTA A $5.00

Vedado, Zapata, acera de la sombra, lote de 15.33x36.65 (592 varas) fabricado por sus costados, se vende a menos de $5.00 vara. Fernández y Vidal, Aguiar 556 bajos, A-9112 y M-1506.

VEDADO, CALLE 4 A $5.50

Calle 4 cerca de Línea, acera de la sombra, solar de 13.66x50 (683 metros 950 varas) a $5.50 la vara. Fernández y Vidal, Aguiar 556 bajos, A-9112 y M-1506.

VEDADO, CALLE 12 Y 23 A $17.00

Vedado, calle 12 cerca de 17 y calle 13 cerca de la calle 10, solares completos de 683 metros, a 17.00 metro. Fernández y Vidal, Aguiar 556 bajos, A-9112 y M-1506.

CALLE 23, ESQUINA

Calle 23 esquina de Paseo a la calle 12 con 38 metros a la acera de la sombra, se vende a menos de $25.00 el metro. Fernández y Vidal, Aguiar 556 bajos, A-9112 y M-1506.

VEDADO, 12x22.68 A $14,00 METRO

Vedado entre las calles 15 y 17 parcela de 12x22.68 al lado de la calle 12 (271 metros) importa $3.800.00. Fernández y Vidal, Aguiar 556 bajos, A-8112 y M-1506.

VEDADO, 12.50x31.50

Calle 15 lindísima parcela, con una medida de 12,50x31.50 (394 metros) cerca de la calle 12, se vende a $12.50 el metro. Fernández y Vidal, Aguiar 556 bajos A-9112 y M-1506.

MIRAMAR 5a. AVE. A $2.25

Miramar 5a. Ave. solares de 1.042 varas y esquinas de 1.400 varas frente al Miramar Yacht Club y frente al Balneario Hijas de Galicia, vendemos a $2.25 por unos días, están abiertas las calles y hal aceras. Fernández y Vidal, Aguiar 556 bajos, A-9112 y M-1506.

MIRAMAR, A $4.00

Miramar Calle 16 cerca de 3a. solar con 1251 varas1 $4.00 y calle 3a. cerca de la calle 16 de sombra a $4.00 tenemos otro solar en 14 cerca de 7a. Ave. éste a $4.75 y barios más en el Reparto y en Moneda Cubana. Fernández y Vidal, Aguiar 556 bajos, A-9112 y M-1506.

MIRAMAR, CALLE 10 A $5.50

Miramar cerca de 5a. Avenida, solar de 1251 varas, se vende por unos días a $5.50 la vara y en moneda cubana. Fernández y Vidal, Aguiar 556 bajos, A-9112 y M-1506.

MENDOZA, ESQ. A $4.75

Reparto Mendoza, en Juan Delgado esquina frente al Parque, con una medida de 24x53, con frente al Parque y a la sombra, se vende a $4.75 quizás algo más barato. Fernández y Vidal, Aguiar 556 bajos A-9112 y M-1506.

SANTOS SUAREZ

Calle Paz entre Santa Emilia y Zapotes, solar rebajado de precio acera de la sombra, 3 metros de altura sobre la acera. (Son 574 varas) se vende sobre $6.25 quizá algo menos por unos días, es el único solar en esa cuadra. Fernández y Vidal, Aguiar 556 bajos, A-9112 y M-1506.

AMPLIACION ALMENDARES ESQUINA 21x23

Ampiación de Almendares, esquina de 21x23 (483 varas) cerca de la calle 12 y de la Avenida 3a. se vende a menos de $3,50 vara. Fernández y Vidal, Aguiar 556 bajos, A-9112 y M-1506.

REPARTO BATISTA A $1.25

Reparto Batista, en la calle D, cerca de la calle 12, a media cuadra del tranvía y media de la ruta 23, acera de sombra. (Lote de 500 metros 700 varas) es lo más alto del Reparto se vende a $1.35 la vara posiblemente algo menos. Fernández y Vidal, Aguiar 556, bajos, A-9112 y M-1506.

MARIANAO, ESQUINA

Marianao, Steinhart y Adolfo Castillo, esquina de fraile, con una medidad de 23x46, se vende todo o se parcela, se da a menos de $2.00. Informa en la misma o en esta oficina Fernández y Vidal, Aguiar 556, bajos, A-9112 y M-1506.

VENTAS

49 SOLARES

SOLARES

De todas las medidas y precios al alcance de todas las fortunas, buenas calles y las mejores vías de comunicación Informa personalmente al comprador.

VICTORIANO ALVAREZ
14 Esquina a D. Almendares
FO-3786

SE REGALAN PARCELAS DE TERRENO

De $0.50 hasta $0.80 vara, Solares de 12x40 igual a 480 varas.
$10.00 entrada y $3.00 mensuales.
Sólo quedan 82 solares de 856 solares que se ofrecieron en venta en el Reparto «Lotería» en Alturas del Cotorro. Frente a la Carretera Central.
Agua de manatial abundante y sabrosa, Luz, Calles.
A 15 minutos de la Habana.
Saludable. Económico. Tranquilo.
Críe a sus hijos robustos a plena naturaleza. Cultive sus frutos y sus flores. Críe animales.
Hágase su granjita pintoresca que alegre sus sentidos.
Viviendo en «Lotería» pagará Ud. el solar y la casa con lo que no gastará en medicinas, que ahora gasta viviendo en la Habana.
Haga su Hogar y ofrezca a sus hijos un ejemplo de noble preocupación.
Aproveche las ventajas y facilidades que le ofrece el «Reparto Ampliación de «Lotería» alturas del Cotorro. A plazos sin interés, 5 años de crédito.
Informes F-4018. M-7519.
Este negocio lo dirige la
CASA DE ORTOPEDIA DE CARRASCO
ES UNA GARANTIA CORRECTA

SOLAR DE 18x41 VARAS ESQUINA Ursula y Agustina, perfectamente plano, a nivel con la calle. Ganga en $750.00. Teléfono U-1104.

PARCELAS EN VENTA ENSANCHE HABANA

Se venden parcelas, en la esquina de Ayestarán y Lugareño, Ensanche de La Habana, a una cuadra del cruce de Carlos III, Ayestarán e Infanta, con las siguientes medidas:

Parcela de centro con frente a Ayestarán. Mide 8.84 x 25.94. Igual a 229.44 varas. Precio: a $12.00 vara. Importa: $2,754.

Parcela de esquina, acera brisa. Mide 12.97 x 25.94. Igual a 336.50 varas. Precio: a $13.25 vara. Importa: $4,459.87.

Parcela de centro por Lugareño, sombra. Mide 9.43 x 30.66, Igual 289.21. Precio: a $11.75. Importa: $3,408.24.

Informes: J. P. Quintana e Hijo, Chacón 203. M-8182.

ALTURAS DE BELEN A $1.50 VARA

Se vende solar de 12 x 47, calle 3 entre 7a. y 8a., a $1.50 vara, otro Calzada de Columbia próximo a Belén, 36 x 47, a $3.75 vara, frente a la misma calzada. Informes: Quintana e Hijo, Chacón 203, M-8182.

VEDADO, CALLE 17 A $25.00 METRO

Se vende solar de esquina de fraile próxima a Paseo, 37 x 50 metros a $25 metro, otro Calzada del Vedado 22.66x 50 a $25, otro calle 29 y Baños 22 x 50 a $15, otro de esquina calle 23, a $12 metro, parcela calle 21 entre 22 y 24, 22.40 x 14.15 en $2,500. Informes: Quintana e Hijo, Chacón 203, M-8182.

MIRAMAR $4.00 VARA

Vendo solar completo a la sombra entre 5a y 7a Avenidas en lo mejor del Reparto 23.58 varas de frente por 53.66 de fondo. Superficie 1251 varas Olózaga 8 esquina 3a Reparto Miracar FO-3752

EN SAN LAZARO CERCA INFANTA vendo una parcela de terreno de 7 por 18, rodeada de espléndidos edificios. Aproveche esta única oportunidad. Informa: G. del Monte, Habana 264 M-2474

SOLARES EN GANGA A PRECIOS DE OPORTUNIDAD ALTURAS DE ALMENDARES

Calzada de Columbia próximo al puente 20 x 41, a $12 vara. Ave. de Bélgica, 18 x 50 a $1 vara. Ave. de Aliados, 17 x 47 a $6.25, Ave. de la Paz 20 x 47 a $6, Ave. de Almendares 15 x 35 a $6.50, todos en moneda nacional. Informes: J. P. Quintana e Hijo, Chacón 203, M-8182.

REPARTO MIRAMAR

Quinta Avenida, próxima reloj, parcela de 15 x 33 a $10 vara. Quinta Avenida a la entrada, solar de esquina, 1,300 varas a $10, calle 14 entre 5 y 7, 24 x 53 a $4.75 vara, Avenida Séptima entre 12 y 16, dos solares juntos 47 x 53 a 5.50 vara, calle 16 entre 5 y 7, 23 x 53, a $5, Avenida Tercera, solar de esquina 30 x 53 a $4.25 vara, calle 36 entre 5 y 9, 20 x 30 a $3.75. Informes: Quintana e Hijo, Chacón 203, M-8182.

REPARTO LOMA LLAVE PARCELAS DESDE $1,000

Reparto Loma Llaves, con frente a la Avenida que va al Hipódromo, a una cuadra Agencia Ford, se venden parcelas desde $1.000 con una medida de 8x25 varas. Informes Quintana e Hijo, Chacón 203, M-8182 y FO-2188.

MIRAMAR $3.50 VARA

Se vende solar completo de centro a la sombra 23.58 varas de frente por 53.06 de fondo. Superficie 1,251 varas. Precio $3.50. Importa $4.378 Olózaga 8 esq. 3a Rep. Miramar FO-3752.

50 FINCAS RUSTICAS

VENDO GRANDES FINCAS DE REcreo y rústicos y se cambian por casas, Vendo una San Antonio de los Baños, frente carretera 1 caballería regadío 3 casas en $6.000 y Cambio por casa tengo en venta las mejores fincas. Véame Dragones 52 Café Martí García M-5268.

CON FACILIDADES VENDO FINquita recreo, buiena casa, garage, electricidad, teléfono, buena arboleda. Puente de salida de Calabazar, carreterita frente bodega Aliada (Villa Berta) Rancho Boyeros.

SE VENDE FINCA DE 15 CABALLErías, situada en Cienfuegos dedicada toda a caña, arrendada al central Constancia, renta anual $750. Precio a $800 caballería. Informan J. P. Quintana e hijo, Chacón 203. M-8182.

114 CABALLERIAS DE POTREROS DE CEBA

La Oficina de Ingeniería y Agrimensura del Dr. Jacobo Ledón Uribe en Santa Clara, ha medido para su venta varias fincas rústicas de magníficos potreros de ceba. Una de 74 caballerías, en la zona ganadera de Sancti Spíritus; otra de 80 caballerías a dos horas de Santa Clara; otra de 114 caballerías, a tres horas de Santa Clara y otra de 82 caballerías en Camagüey. Todas ae primera clase, con aguadas fértiles y pastos de Paraná y Guinea. Precios razonables y de entrega inmediata. Para informes: dirigirse al Dr. Jacobo Ledón Uribe, Oficina: Angeles 4, Santa Clara.

VENTAS

50 FINCAS RUSTICAS

COMPRO URGENTEMENTE

Finca rústica en la Carretera Central de Guanajay a Pinar del Río, no menos 6 caballerías ni más 10, con fondo a la costa norte y con frente a la Carretera Central preferible pasado Artemisa. Informes Pedro de la Cuesta A-8697 y A-8783

¡GANGA, GANGA! SE VENDE UNA gran finca de cien caballerías de tierra en Ciego de Avila frente a la carretera central y del ferrocarril de la Cuban Company, Estuvo sembrada de caña y actualmente está dedicada a potrero. Tiene cincuenta caballerías de pasto debidamente cercada y el resto se puede sembrar para pasto. Tiene un río que nunca se seca, y agua en distintos lugares. Buen cacerío y línea férrea interior. Se vende barata. Informan de 12 a 2 p.m. en F-7163

51 ESTABLECIMIENTOS

CANTINA DE REFRESCOS Y BATIdos con café vidriera de confituras y de lunch $650 propio para matrimonio con vivienda alquiler $20 San Lázaro 1001

VENDO UNA PANADERIA EN buen punto en la Habana en 1.000 pesos, es una ganga. Informes Dragones 52 café Martí, García.

EN LUGAR EXCELENTE DEL VEdado vendemos establecimiento de víveres selectos con suntuosos enseres. Alquiler, luz y gas, $45. Contrato 3 años. Su venta y organización lo acreditan en plaza como espléndido negocio. Precio real: $6.000 y sin corretaje. Beers y Linares, M-7730.

SE VENDE UN KIOSCO DE REfrescos, tabacos, cigarros, café y dulces con salón de juego de dominó, surtido y en buen lugar, junto a dos paraderos de guaguas. Informes: Alvarado, Hospital Calixto García, de 11 a 1, taller de pintura. Precio $150.

SE VENDE UNA BODEGA-ALMAcén calle Neptuno. No paga alquiler, por estar enfermo su dueño, muy barata. Informes: Colón No. 207, altos, de 8 a. m. a 3 p. m., Hernández.

VENDO GRAN BODEGA O ADMITO socio aunque tenga poco dinero que esté dispuesto a trabajar, amplio local, surtida, casa familia, poco alquiler, barriada de mucha industhria, sola en esquina, informes en la misma. Mariano 381, Cerro.

SE VENDE TALLER DE MATERIAles de fabricación con camiones, buen contrato por no poderlo atender y paga poco alquiler o se permuta por casas de inquilinato. Informan M-3428. Cuba No. 60.

VENDO RESTAURANT CALLE COmercial $500; Salón de Batidos con vivienda $350. Vidriera tabacos surtida, $250; Enseres de una fonda completos, 130. Teniente Rey y Villegas Vidriera café Alfredo.

VENDEMOS Y COMPRAMOS

Y cambiamos casas, solares, fincas y compramos. Arrendamientos de casas inquilinatos. Nos hacemos cargo de administraciones de bienes con garantías. Anticipamos dinero sobre casas en arrendamientos. González y Vivero, Monte No. 784. Cuatro Caminos, Panadería. Teléfono M-4240. Habana.

VEIDO BODEGAS, CAFES, BArras un hotel, casas huéspedes, 40 habitaciones, con baño en $3.800. Deja al mes $500. paga de alquiler $100. Tengo casas de inquilinato. Véame Dragones 52 Café Martí. Telf. M-5268. García.

VENDO CARPINTERIA CON APAratos bien montados, nave y terreno preparada para toda clase de trabajos. Informes, I-4252.

A LOS HERREROS. SE ALQUILA una herrería con taller de puertas metálicas por haber fallecido su dueño. En Jesús Rabí No. 311, entre San Leonardo y Enamorados, Santos Suárez.

NEGOCIO BODEGA SU PROPIEDAD en $3.900 y puede dejar $1.000 en hipoteca de la propiedad, otros informes personales, no corredores. Informes San Martín 7 entre Infanta y Línea Telf. U-5734 Espinosa.

52 BOVEDAS Y PANTEONES

CAPILLA VENDO FRENTE AL PANteón de los Bomberos, está al lado del panteón del Dr. Ferrara es de cantería tiene tres bóvedas y terreno para siete más, la doy barata. Telf.: FO-1150

53 AUTOMOVILES - ACCESORIOS

FORD V-8 DE LUXE, CINCO GOmas blancas, nuevas de cuatro puertas, pintura de fábrica, carburador económico, baúl, se vende a la primera oferta razonable, solo a particulares. Monte 426 bajos.

BUICK 1937

Siete pasajeros, 4 puertas, negocio de oportunidad, para el Turismo, con baúl, radio y gomas casi nuevas, doy facilidades. Julio 25 entre Marina e Infanta.

SEDAN FORD 4 Y 2 PUERTAS, LUjo, 1938, con radio, completamente nuevo, muchas facilidades y admitimos carros en cambio. Agencia Ford Marianao, Carvajal, S. A.

CAMIONCITO BANTAM, TIPO PICK Up, nuevo de paquete, en $200 menos de su precio. Extraordinariamente económico. Verdadera ganga. Agencia Ford de Marianao.

STUDEBAKER 1938

De cuatro puertas, casi nuevo, lo damos muy barato y con muchas facilidades, tene radio, baúl y gomas muy buenas. Muchas facilidades. Julio 25 entre Marina e Infanta.

CHEVROLET 1937

Cuatro puertas, está precioso, tiene radio, baúl, y gomas flamantes, lo vendo con muchas facilidades. Julio, 25 entre Marina e Infanta.

AUSTIN CERRADO, CARROCERIA Y motor en muy buen estado. Hace 52 km. por galón. Se regala en $100. Telf. F-6584.

PLYMOUTH DEL 37

de lujo, casi nuevo de 4 puertas, con baúl, radio y en perfectas condiciones de gomas, se da barato y con facilidades. Julio, 25 entre Marina e Infanta.

BUICK SPECIAL 1938

Cuatro puertas, han rodado muy popo, casi nuevos, baúl con y sin radio, facilidades. Julio 25 entre Marina e Infanta.

PLYMOUTH DEL 36, CUATRO PUERtas y vestidura de cuero. Motor y carrocería en magnífico estado. Línea No. 702 esq. A. Vedado. Telf. F-5520. Verlo de 12.1|2 a 1.1|2 y de 6 a 8 pm.

CHEVROLET DEL 37, $500; FORD 37 dos puertas, 60 caballos, $295; Ford 31 cuatro puertas, $230; motocicleta BSA, $120; otra, $65; radio auto, $12. Reina 158. M-4366. Braña.

BUICK SPECIAL 1937

De cuatro puertas, gomas casi nuevas, baúl, radio y en buenas condiciones de mecánica, muchas facilidades pregunte Julio, 25 entre Marina e Infanta.

BUIK SE VENDE CUÑA CERRADA 5 pasajeros. En perfecto estado, gomas nuevas. Ganga, $125. Garage Frontón, Concordia entre Belascoaín y Lucena.

Carvajal S. A. AUTOS DE USO

MEJOR CALIDAD, PRECIO Y MAS FACILIDADES

VENTAS

53 AUTOMOVILES - ACCESORIOS

VENDO CUÑA CHEVROLET EN buenas condiciones de funcionamiento Garage Cuba entre Teniente Rey y Amargura, Telfs. A-8637 y M-6653

FORD 37, 4 PUERTAS Y BENTIDUra de cuero. Ford 37 dos puertas. Ford 35, 4 puertas, Ford 35 dos puertas. Ford 29, 4 puertas. Cuña Chevrolet 34 y Chevrolet 33 de 4 puertas. Se toma su carro. F-6055, 17 y A Vedado.

AUTOMOVILES. — COMO DE FABRIca vendo Pontiac 36-37 tipo especial con gomas nuevas antirresbalables, faja blanca, $650.00. Belascoain 552, entre Jesús Peregrino y Pocito.

LIQUIDACION DE AUTOS DE USO

POR LLEGADA DEL MODELO LINCOLN ZEPHYR Y MERCURY 1940

PAGUE COMO ESTRADA SU AUTO DE USO VIEJO Y LE ENTREGAREMOS UNO

R & G

CON GRANDES FACILIDADES DE PAGO

Ford de cuatro puertas del 38, radio pitl, baúl, y gomas de seis capas.
Ford 37 de cuatro puertas, baúl y motor de 60 HP.
Ford 35 de dos puertas.
Diligencia Ford del 35, magníficas condiciones.
Lincoln Zephyr 39 y Mercury 39 nuevo, al precio de autos de uso.
Ford del 34 de 2 puertas precio de jamón.
Lincoln Zephyr 38, cuatro puertas con radio y piel.
Nash del 37, con baúl y vestidura de piel.
Graham Paige del 36 de 4 puertas, piel y radio.
Lincoln Zephyr 37, con baúl, radio y vestidura de piel.
Plymouth 34 con vestidura de piel.
Bantam-Camioncito de reparto como nuevo.
Chevrolet 1938, con gomas de seis capas banda blanca de paquete y vestidura de piel.

AUTO MODERNO

«LA CASA DE LOS AUTOS DE USO COMO NUEVOS»

MARINA 121 Teléfono U-3773

CUPE FORD 1931 FLAMANTE DE pintura mecánica vestidura etc. Se vende en la calle 12 esquina a 9 ampliación de Almendares vista a cualquier hora.

VENDO BARATO AUTOMOVIL Ford 35, sedan lujo, vestidura cuero, 4 puertas, radio, maleta, 5 gomas, pintura fábrica, como nuevo, flamante, vévalo Mendoza 11, Santos Suárez y Santa Emilia.

BUICK DEL 1937 TIPO 41. DIEZ DE Octubre 456 teléfono I-5342

SE VENDE UN PACKARD SEIS CIlindros con sus gomas nuevas, cuatro puertas, vestidura de cuero y radio está casi nuevo y se da barato. F-6055 A y 17 Vedado.

GANGA. AUSTIN DEL 32 PINTURA buena 4 gomas de paquete en perfectas condiciones de mecánica. Ultimo precio: $100. Informan 29 Nro 64 esquina E, Vedado

NUESTROS CARROS DE USO SON REACONDICIONADOS Y GARANTIZADOS

R & G

Grandes facilidades de pago

"AUTO MODERNO"

La Casa de Autos de Uso como Nuevos
MARINA NUM. 121
Teléfono U-3773

PACKARD SEIS Y OCHO CILINdros de 1937, 1938, en magníficas condiciones de pintura, gomas, mecánica, etc. Precios rebajados con facilidades. Aproveche ahora antes de que suban los precios. Agencia Packard.

54 MAQUINARIAS

VENDO FUY BARATO EQUIPO DE regadío completo motor «Diesel», bomba centrífuga. Otro «Diesel» marino. Informes Fernández, Cuba 468, departamento 209, A-9344

MOLINOS DE CAFE

Rebanadora lunch
Peladora de Papas
Lavadora de vajillas
Picadora de Carne
Batidora para Dulcería y Laboratorio
Al contado y a plazos cómodos.
O-Reilly No. 409 frente a «La Metropolitana». A-7744

SE VENDEN DOS MAQUINAS DE escribir en muy buen estado, Dr. Rosal, Compostela 306, (altos) teléfono M-5321

VENDO CABILLAS MEDIA PULGAda, timbas madera, planchas de zinc, bomba pozo profundo, railes vía estrecha y ancha, generadores eléctricos, motor gasolina, poleas, carretillas etc. Santa Catalina entre Goss y Línea Rincón, M-1600

SE VENDE UNA CUCHILLA MARCA Chandler Press tamaño 32 pulgadas, con 3 hojas, informan Cristo 30, altos de 8 a 11 a.m. preguntar por Julio.

VENDO ALTERNADOR DOS KILOwatts, 110 volts, 600 R.P.M. Ingorma Enrique Valdés, Blanco Nro 123, taoller.

MOTOR ESTACIONARIO DE GASOlina o tractorina, de 75 H.P de 450 R P.M. con chutch en perfecto estado de trabajo se vende. Informes en Apartado 86 o Libertad 17, Ciego de Avila.

55 CAJAS CONTADORAS

REGISTRADORAS "NATIONAL"

De todos tamaños a precios muy económicos. En
LA CASA BURGUE
Neptuno No. 626
entre Escobar y Gervasio
Teléfono M-8114
Hacemos reparaciones por difíciles que sean, dejándolas como nuevas y con probada garantía. Si desea cambiar su contadora, visítenos y si desea vender alguna llámenos.
(SERVICIO RAPIDO)

VENTAS

55 CAJAS CONTADORAS

REGISTRADORAS "NATIONAL"

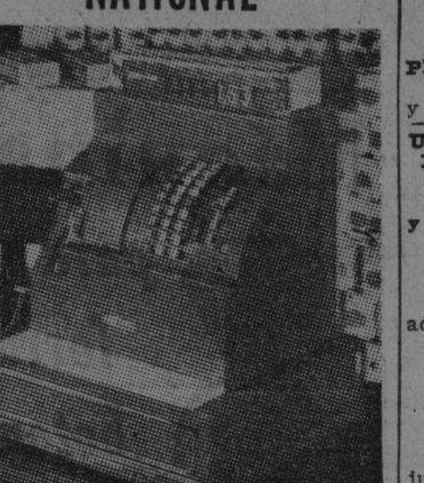

De todos tamaños. Compramos, Vendemos, cambiamos y reparamos. Garantía mecánica. También compramos y vendemos toda clase de muebles para oficina.

«LA NACIONAL»
Villegas 359, entre Tte. Rey y Amargura. A-9915

56 MUEBLES Y PRENDAS

SE VENDEN JUEGO CUARTO MOderno $44.00; juego comedor $45; juego sala, $28; lámpara cocuyera, grande $30.00; nevera $11.00; máquina escribir $35.00; Suárez 109 entre Apodaca y Florida.

VENDO JUEGO DE CUARTO TRES cuerpos, con precioso butacón tapizado, también juego de sala, lámpara de cuarto Trianon, Virtudes 618 altos entre Gervasio y Escobar.

FAMILIA PARTICULAR VENDE LUjoso juego cuarto último modelo 3 cuerpos butacón tiradores carey $145, regio comedor renacimiento $65; sala finísimo $45; lámpara madera. Concordia 467 Belascoain y Gervasio.

OCASION, BARATO SE VENDEN vajilla de porcelana, figuras de bronce, cristales muy finos, alfombras de Persia, pinturas al óleo etc. A inspeccionar de 9-12 a. m. y 3-7 p. m. Vedado, Paseo 514 altos entre 21 y 23.

FAMILIAS, GANGAS: MUEBLES

Juego cuarto tres cuerpos, chiffrorober tres cuerpos, gavetas al centro finos tiradores y butacón $126, $165. Otros $98 y $115; comedor $70.00; living-room $8.00. San Nicolás 305 entre Neptuno y San Miguel.

VENDO PRIMERA OFERTA MAquina Singer ovillo central y pequeño radio 5 tubos color marfil, propio para regalo, véalo en Monserrate 471, frente Cruz Roja.

VENDO JUEGO DE COMEDOR MOdernista en perfecto estado. Se da barato, puede verse a todas horas en Mendoza No. 54, esquina a Buena Vista, Reparto Columbia, Marianao.

DOY CASI REGALADOS DOS JUEgos cuarto tres cuerpos finísimos, tiradores. El de cedro, $25; el grande de caoba, último estilo, $50. Sólo particular. Urge. Animas 412, altos.

"ART METAL"

El archivo incomparable. Más de 100 modelos a precios de otros de inferior calidad. La más grande de manufactura de muebles de acero. Agentes exclusivos:
«Bolsa de Muebles» de Oficina».
O-Reilly 409 frente a «La Metropolitana
A-7744 A-7743

SE VENDEN MUEBLES: CAMAS, escaparates, un frigidaire eléctrico, dos cocinas de gas y varios más. Informes: Calle 14 No. 2, entre 7 y 9, altos, Vedado.

GANGA. JUEGO CUARTO 3 CUERpos caoba 6 piezas $90, otro por el estilo más chico, $40 otro 3 cuerpos, $35 Virtudes 463 esquina a Perseverancia.

FAMILIA CASA PARTICULAR VENde magnífico comedor bargueño $95, cioso cuarto caoba butacón chifforrober 3 cuerpos $135 lámpara madera, $10, recibidor chipendale $65. Salud 262 bajos Escobar y Lealtad.

VENDO JUEGO CUARTO MODERNO tres cuerpos $65; otro caoba, regio, comedor colonial, 9 piezas, $85; sala 9 piezas, $32; camita personal, caoba, Antón Recio 212, entre Gloria-Rubalcaba.

VENDEMOS JUEGOS DE COMEDOR, sala, en estilos Renacimiento y Chependale. alfombras, objetos de Arte, vapillas, cristal y porcelanas, lámparas Trianón y otros estilos. Govelinos, óleos, juego despacho estilo Renacimiento, salomónico con cueros, policromados, joyas y otros muchos artículos propios para regalos. «La Regencia», Suárez No. 18 y 20, entre Monte y Corrales.

SOBERBIO JUEGO DE BIBLIOTEca, artísticamente tallado, estilo Renacimiento Español, con cueros policromados. Juegos de sala estilo Chependale. Precios de ocasión. «La Regencia», Suárez 18 y 20.

COMEDOR «CHEPENDALE», UNICO en su clase, otro «Arte Moderno», magnífico diseño, otros Renacimiento Español y estilo inglés. «La Regencia», Suárez 18 y 20. Precios de ocasión.

COMPANIA ELECTRIC DE CUBA

Distribuidores Refrigeradores **WESTINGHOUSE**

Ofrece los siguientes Refrigeradores Westinghouse RECONSTRUIDOS Y GARANTIZADOS y con facilidades de pago.

Modelo	Año	Precio Neto
4 p.c.	1934	$ 75.00
5 p.c.	1936	» 90.00
6 p.c.	1934	» 95.00
7 p.c.	1934	» 95.00
9 p.c.	1936	» 110.00

También liquidamos Modelos «1938»

GANGAS: NEPTUNO 523
entre Lealtad y Perseverancia

«SOFA-CAMA»

Living Rooms, «Arte Moderno» y «Estilo Inglés»

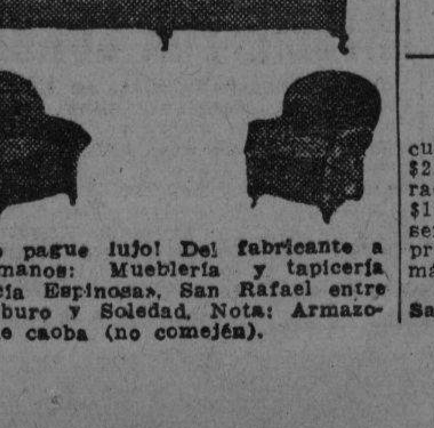

¡No pague lujo! Del fabricante a sus manos: Mueblería y tapicería «García Espinosa», San Rafael entre Aramburo y Soledad. Nota: Armazones de caoba (no comején).

VENTAS

56 MUEBLES Y PRENDAS

SE VENDE COMODA ANTIGUA LEgítima época Luis XVI Verdadera oportunidad. Verla calle 29 Nro 959, entre 26 y 28 Vedado.

REFRIGERADORES

Especiales a base de hielo para PRODUSTOS BIOLOGICOS RIONDA Ave Menocal 1059 entre Desagüuey y Benjumeda. Telf. U-3960.

UNA NEVERA DE USO SIN REPARAR ES UNA CAJA DE SORPRESA.

Neveras americanas reconstruidas y garantizadas de uso.

FACILIDADES DE PAGO

Vea los Refrigeradores eléctricos adaptados a neveras con
LA GAVETA DE DESHIELO
y serpentín montado al aire.

RIONDA

Infanta 1059 entre Desagüe y Benjumeda. U-3960

SALUD 51 ESQUINA RAYO

Gran liquidación en Juegos comedor cuarto, sala y recibidor, nuevos y de uso. Escaparates, lámparas, camas, chifforrober, muebles de oficina, máquinas de escribir y coser, cuadros y un variado surtido en objetos de arte. Compramos y cambiamos y si se embarca tenemos gran surtido en baúles y maletas y maletines. Salud esq. a Rayo.

ADQUIERA LUJOSO JUEGO DE cuartos, equipado con chifforrober especial y bastidor «Simons». Satisface el gusto más refinado. Se da baratísimo. Véalo en seguida. Prado 19, altos.

LA ESFERA

Muebles a precio de crisis

¡DINERO!

Lo ahorrará si antes de comprar, cambiar o alquilar sus muebles visita a
RAMON PAREDES Y CIA.
De Neptuno 623
Casi esquina a Gervasio
Telf. U-5517
Si compra muebles a particulares se expone a perderlos
También alquilamos.

VENDO BARATO MIS MUEBLES. Juego cuarto tres cuerpos moderno, comedor Renacimiento, recibidor inglés, living-room, frigidaire, lámparas y objetos de adorno. Concordia 760, entre Hospital y Aramburo.

MUEBLES A PLAZOS

Construídos con las mejores maderas, estilos modernos y elegantes, Grandes failidades de pago. Admitimos muebles en cambio. Visítenos y se convencerá: Díaz y Chao». Neptuno No. 709 y 710, entre Belascoaín y Lucena. Telf. U-5154.

MAQUINAS DE ESCRIBIR

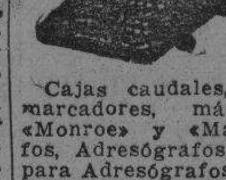

ARCHIVOS DE TODOS TAMAÑOS

Cajas caudales, Tarjeteros, relojes marcadores, máquinas de calcular «Monroe» y «Marchant», Mimeógrafos, Adresógrafos, plaquitas y marcos para Adresógrafos. Máquinas de sumar Registradoras «National», pupitres. Baúles y Maletas Reparaciones de todas clases de máquinas de oficina.

Más de 30 años de servicios

"LA NACIONAL"

Villegas No. 359, entre Tte. Rey y Amargura. A-9915

PULSERAS Y DIJES

Liquidamos miles de pulseras de oro y dijes de oro y platino con brillantes. Alhajas antiguas y modernas en profusión; cuadros, crucifijos, rosarios de oro, porcelanas antiguas y modernas. Juegos completos de café; té y cubiertos. Bandejas, candelabros, jarras y palanganas todo de plata maciza.

CARBALLAL HERMANOS
San Rafael Nro 618, entre Belascoain y Gervasio
M-5744

GRAN LIQUIDACION

Cómodas
Lámparas
Jarrones
Columnas
Bandejas.
Apliqués.
Cubiertos
Candelabros
RELOJES DE ESTILO

Figuras de bronce, marfil, porcelana, todo lo que necesita para adornar su casa, o para hacer un regalo de gusto, lo encuentra en esta su casa por mucho menos de la mitad de su valor.

"LA PREDILECTA"

San Rafael 803 y 805
U-2530

POR ESTE MES SALUD 53

Por este mes, aparadores $3.00, mesas $1.50, coquetas $3.00, camas $3,00, escaparates desde $5.00, juego sala $8.00, neveras $5.00, juegos cuartos, sala, comedor, lámparas, neveras, cajas hierro, muebles oficina, equipajes, contadoras, vidrieras, cantinas, armatostes, mil sillas café, tostador café eléctrico, cajas seguridad, estantes finos para cocinas, todo esto urge venta, por reformar el local, no pierda tiempo buscando muebles, en esta casa los encuentra por lo que quiera.

PARA COMPRAR MUEBLES VISITE ESTA CASA. PRECIOS BAJOS

M-9136

MUEBLES EN GANGA

Juegos cuarto: $25.00; ídem tres cuerpos: $40.00; sala, $10.00; comedor, $25.66; mesas correderas: $4.00; aparadores: $6.00; sillas y 2 sillones: $10.00; neveras: $10.00; máquinas coser y escribir. Se cambian y se compran toda clase de muebles, pagando más que nadie.

«LA PRINCESA»
San Rafael 575 y 577, entre Escobar y Gervasio Telf U-5926

VENTAS

56 MUEBLES Y PRENDAS

SE VENDE UNA CAJA DE CUBIERtos de plata con 168 piezas, para 18 personas, moderna y barata. Informa calle 13 No. 67 esquina M, altos derecha.

SE VENDEN BARATOS, MESA COmedor sistema inglés con 6 sillas caoba filete blanco, muy finas. Corrales 314

OPORTUNIDAD

Vendo primera oferta, máquina coser eléctrica, juego cuarto 3c completo, como nuevo, caoba, armario cocina, metálico, nevera Siberia último tipo 3 puertas vista hace fe. San Lázaro 819 frente parque Colón, bajos.

REFRIGERADORES

ELECTRICOS DE TODAS MARCAS LIQUIDACION RIONDA
Ave. Menocal 1059 entre Desagüe y Benjumeda. Telf. U-3960.

MUEBLES A PLAZOS

Sin fondo ni fiador, finos y modestos, últimos modelos. Venga a verlos ¡No pague lujo!

EL FENIX

U-1360 Neptuno esq. a Soledad

PARTICULAR VENDE URGENTE, juego cuarto 3 cuerpos, caoba, $226 otro $52; uno chifforrober, butacón 8 piezas, $125.00; comedor renacimiento $62; sala $47; Escobar 63, San Lázaro y Lagunas.

MUEBLES A PLAZOS

Sin fondo ni fiador, de los más modernos, construídos con las mejores maderas del país» Vea nuestra exposición en Compostela 802, esquina a Merced, Telf. M-1220 también los alquilamos.

OPORTUNIDAD

Juego de cuarto de tres cuerpos con elegante butacón desde $100.00 ¡Dando y dando! Necesitamos dinero. También chaisslong de imitación piel y juegos tapizados a precios increíbles. Mueblería «García Espinosa». San Rafael entre Aramburo y Soledad

SE VENDE UN JUEGUITO DE cuarto de niño con catorce piezas, sólo a particulares. Puede verse todas horas, calle O No. 10. Edificio Piloto.

MUEBLES A PLAZOS

VEA NUESTRO GRAN SURTIDO EN MUEBLES De TODAS CLASES
Precios baratísimos
«LA PERLA»
Animas 404, casi esquina a Galiano

MUEBLES EN GANGA

Juegos de cuarto Arte moderno: $4.00 mensuales; comedor, caoba último estilo: $3.00 mensuales; sala y recibidor, moderníaimo: $3.00 mensuales, juego de cuarto tres cuerpos, caoba, últimas creaciones: :$5,00 menzuales Precios muy bajos.

"LA EMINENCIA NEPTUNO 668

Entre Gervasio y Belascoaín U-2427

MAQUINAS DE ESCRIBIR

Sumar, calcular, coser, muebles de oficina y hogar, objetos arte, joyería fina y ropa de moda para caballeros.
COMPRO Y VENDO
La Confianza, Suárez 17, M-9603.

57 UTILES DE OFICINAS

SE VENDE MAQUINA DE SUMAR, marca Dalton en buen estado, muy barata, para más informes en Monserrate Nro 461 Librería.

ADRESOGRAFOS Y MIMEOGRAFOS

Alquiler, Ventas, Cambios. Se hacen circulares correctas e instantáneas a módico precio. Marcos, Placas y gavetas para adresógrafos. Accesorios. Toda clase de máquinas de oficina. «Bolsa de Muebles de oficina». O-Reilly 409 (frente a «La Metropolitana».) A-7744.

VENDO MAQUINA DE ESCRIBIR Remington casi nueva y Mimeógrafo Edison Amistad 462 entre Reina y Dragones de 9 a 12 y de 2 a 5 Zaguán izquierda.

"ART METAL" EL ARCHIVO INCOMPARABLE

Más de 100 modelos a precio de otros de inferior calidad. Proteja sus documentos con un «Art Metal». La más grande manufactura de muebles de acero. Agentes exclusivos: «Bolsa de Muebles de Oficinas», O-Reilly Nro 409 (frente a «La Metropolitana», Telfs. A-7744 y A-7743.

MAQUINAS ARCHIVOS

BUROS
CAJAS
Pupitres

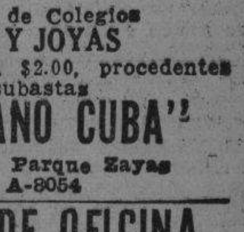

Materiales de Colegios

DINERO Y JOYAS

Fluses y capas a $2.00, procedentes de subastas

LA "HISPANO CUBA"

Monserrate y Parque Zayas Telf. A-8054

MUEBLES DE OFICINA

VENDO, COMPRO, CAMBIO
Máquinas de escribir, sumar, calcular, mimeógrafos, adresógrafos.
CAJAS DE HIERRO
Archivos tarjeteros, Kardex, armacostes de acero y seccionales de acero.
BUROS
Biblioteca, juegos de despacho, sillas giratorias y toda clase de muebles para oficina.
MAQUINAS ESCRIBIR ROYAL A PLAZOS Y AL CONTADO
Gran lote de máquinas de escribir Compostela 205, entre Progreso y O-Reilly
O-Reilly 360 entre Habana y Compostela
Teléfonos: M-8638 y M-8081

58 LIBROS E IMPRESOS

LIBROS. GRANDES REBAJAS: Diccionario Hispano Americano, 28 tomos $35 (nuevo vale $250.00) Tesoro Juventud 20 tomos $17, (nuevo $65) Historia Universal «Oncken» 46 tomos $55. (Nuevo $260.00 y otras obras a precio rebajado por motivo de balance. La Predilecta, San Rafael y Oquendo.

M.E.C.D. 2016

VENTAS

58 LIBROS E IMPRESOS

"EL NUEVO COMERCIO"
Fábrica de libros comerciales

Marta Abreu (Amargura) 306
Teléfono M-3693

59 RADIOS

VENDO PRIMERA OFERTA PRECIOSO radio color marfil 5 tubos propio para regalo a persona de gusto y máquina de coser Singer ovillo central. Véalo en Monserrate 471, frente a Cruz Roja.

VENDO RADIOS PHILIPS 1940 DESde $1.00 semanal o $4 mensuales; radios usados, modernos desde $10; cambiamos, reparamos radios. Teléfono A-4012. Calzada Jesús del Monte 29, próximo Esquina Tejas, Casa Pérez.

VENDO URGENTEMENTE RADIO Grunow de mueble de once tubos toda onda, en magníficas condiciones por tener que embarcar al interior. $50.00, Gloria 773 bajos, habitación número 3.

60 INSTRUMENTOS DE MUSICA

PIANOS DE CALIDAD

«R. S. HOWARD»
«JOHN L. STOWERS»
PRECIOS RAZONABLES DESDE $100
Facilidades de pago. Exposición: cuarto piso del edificio «Stowers», San Rafael entre Galiano y Aguila Teléfono M-1972 Habana.

VENDO UN PIANO Y OTROS MUEbles finos, 14 Nro 254 Vedado

PIANO FLAMANTE, GRANDES VOces, lo garantizo sin comején, lo regalo en $55, juego de comedor moderno $85, máquina Singer ovillo $25. Prado 115, bajos, entre Refugio y Genios.

VENDO PIANO PARA ESTUDIOS, muy barato, por estorbar, no especuladores. Sra. Girón 17 Nro 807 altos apartamento 23 entre 4 y 6 Vedado.

VENDO PIANO FRANCES «PLEyel» otros de las acreditadas marcas «Milton», «Tonk», «Cable», «Howard», «Cobinet Gran», «Chassaigne Freres», estado flamante magníficas voces, facilidades pago. «El Brillante» Aguila Nro 513

MAGNIFIO PIANO «GIRALT» Y otro «Stroud» en magníficas condiciones. Precios de ocasión. «La Regencia», Suárez 18 y 20.

SE VENDE UN PIANO EN MUY BUEnas condiciones sin comején. Se dan facilidades de pago. Calzada del Cerro 1659

"LA INTTRNACIONAL"
De Paseo del Prado número 256, entre Trocadero y Animas. Vende los mejores pianos verticales y de colas, de las afamadas marcas «Wurilitzer» y «Bluthner». Facilidades de pagos. Compramos pianos todas marcas. Los tomamos parte pago. Telf. A-6100.

LIQUIDACION

Pianos, muchos pianos; tenemos el que Ud. necesita, del precio que lo desee con todas las facilidades a su alcance.
Extenso surtido en pianos europeos y americanos. Verticales y cuarto cola, propios para profesional, persona de gusto y también para estudios. Aproveche estas gangas.
EN ALQUILER DESDE $2.00
LA PREDILECTA
SAN RAFAEL 803 Y 805
U-2530

AFINADORES

AFINE SU PIANO POR $3.00 CON toda garantía y absoluta seguridad. Manuel Domínguez, afinador mecánico y barnizador de pianos, graduado en la escuela «Danguard» en New York Taller de Reparaciones: Dragones entre Prado y Zulueta Telf. M-3040

61 DE ANIMALES

SE VENDEN CANARIOS HAMBURgueses blancos y anaranjados, colores intensos, hijos de padres importados. Canto garantizado. Informes: por el Telf. I-3396. Tulipán Nro 258 Cerro.

SE VENDEN 2 CABALLOS DE MONta bonitos y mansos. También 2 verracos fajados 5 y 10 meses para sementeles. Finca La Paila carretera de Vento kilómetro 6.1|2

SE VENDE POR EMBARCAR UNA yunta de primera de cuatro años y medio, $70.00; dos puercas de raza $50.00 y también gallinas y gallos de raza, aperos de labranza, informan en el teléfono U-3761 de 12 a 2.

(PERROS MAYOQUINES.) VENDO dos cachorros, verlos en horas hábiles, Zanja No. 401, esquina a Gervasio. Durán.

GRANJA "DELLA"
Estrella No. 1. Telf. (A. Naranjo) 41-3 Calabazar, Habana.
Undécimo Concurso de Puestas. Campeonato 1938-1939, 1,492 huevos 1.433.60 puntos.
PRIMER PREMIO PATIO R. I. R.
Con aves procedentes de Campeonatos en los X. y XI Concursos de Puestas y Primeros Premios en Aves de Exposición, es posible garantizar la más alta calidad en aves y adultas, pollonas, pollitos y huevos en varias razas y especialmente en
RHODE ISLAND RED
Catalanas del PRATT. Visite la Granja. Teléfono en la Habana: A-6606

VENTAS

61 DE ANIMALES

SE VENDE UNA YEGUITA PONY percherona, la única en Cuba, importada, lindísima, muy mansa de tiro y monta y una cesta. Informan Gómez 21 y G Vedado. Picadero.

VENDO LOTE DE 80 NOVILLAS DE raza lechera, parte de ellas próximas a parir. También vendo vacas paridas, toretes para sementales. Peralejo número 40, Artemisa. Ciriaco Laucerica.

VACAS

Vendo recentinas y próximas, añojas, novillas de raza. Avenida Boyeros y Carretera de Vento. I-6139

VENDO 12 VACAS Y 8 NOVILLAS, bien cruzadas todas cargadas y algunas próximas. Comprándolas todas a 20 pesos. Véalas es una ganga. Finca ««Marinero»» carretera de Vento km. 6.

VENDO A PRECIO DE SITUACION, mulos, carros y arreos de todas clases, caballos, mulos de monta y Pony 4 potros sementales, 7 y media cuartas, bonito color, 40 mulos criollos domados de monte y carros cerrados para lecheros y un burro semental criollo, una cesta de mimbre con sus arreos, montura y una Pony, Domingo Jarro, Marina y Atarés, Jesús del Monte. Telf. X-1876

APICULTORES

APICULTORES VENDO 3 APIARIOS magníficas condiciones, para trabajar 6 meses zafra consecutivos 500 colonias, produce 4.750 a 6.500 galones anuales. Peralejo Nro 40 Artemisa. Ciriaco Laucirisa.

62 OBJETOS VARIOS

SE VENDEN MUY BARATAS TRES vidrieras de cedro de 6 pies, con puerta de lunas Corrales 407, entre Angeles y Aguila. Habana

PRENSA DE COPIAR PLANOS DE 40x52 pulgadas se vende barata, en Obispo Nro 303 departamento 30. Luis Gómez.

GANGA: SE VENDEN UNAS 2,000 tejas y 50 de caballete, usadas, tipo español, vidriedas, color rojo, fabricante Ludovicci. Pueden verse en bungalow de madera en General Lee entre Concepción y Reina, Quemados de Marianao. Ruta 22. Informes: M-2863.

VENDO LOS ENSERES DE UN CAfé-restaurant. Todo en condiciones, es negocio. Informes: Calle Tercera y Línea Ferrocarril.

OCASION. A LA PRIMERA OFERTA se venden los enseres de un garage, baratos, tanques barriles armatostes, caja de hierro y contadora. Nueva del Pilar 165 Telf F-3024

CAPAS DE AGUA Y ABRIGOS IMpermeables. De montar en infantería garantía absoluta. Alcance de todos. El Aguila, Fábrica de capas. Aguila 110 entre Trocadero y Colón A-8538. Llame, enviaremos vendedor.

GRATIS ENTREGAMOS 3 O 4 MIL metros de relleno sobre camiones que usted mande. A Refugio y Ave. de las Misiones. Arellano y Mendoza.

-----GRAN OPORTUNIDAD — PARA persona de gusto vendo yate de cincuenta pies de eslora por catorce de manga con dos motores Speedway y todas comodidades. Informan: Aguirre, A-9011 de 8 a 11 y 2 a 5

LA MARCA DE VINO MEJOR Y más acreditada se vende. Existencia añejo más de 47 bocoyes o 40.000 botellas. Capacidad producción, 2.000 litros diarios. Precio alrededor de $7.000.00. Urbano Fernández, Corrales 562 altos, entre Antón Recio y San Nicolás. De 11 a 1 y 5 a 7.

SELLOS. SE VENDE GRAN COLECción a privado Kochmann, Vedado, calle 13 Nro 67. altos, derecha.

ACERO FRANCES VENDO
Stock 16 mil libras barras planas y cuadradas de 1.1|2, 1.3|4y 2 pulgadas. Diez centavos libra. Martínez Lamparilla 316 Habana.

DISCOS, COMPRO DISCOS DE OPEra en cantidades, librería «La Biblioteca» Belascoaín 566, esquina Pocito, también compro libros usados y sellos de correo.

Dinero-Hipotecas

63 SOLICITUDES

PRESTO DINERO DESDE $500.00 en adelante en primera hipoteca. Interés desde el 6 por ciento. No corredores. Telf. A-6836. Campanario 90 (306 moderno) bajos, entre Neptuno y San Miguel, señor Correa.

64 OFERTAS

CUATRO MIL PESOS SE OFREcen para hipotecas sobre fincas urbanas, rústicas o participaciones. Bufete Coloma, Aguila 122, bajos. De 3 a 5.

DESCUENTO LETRAS DE CAMBIO y presto dinero con garantía de sueldos personales y cualquiera clase de propiedades. Dr. García Acosta, Metropolitana 242. Telf. A-4346.

DINERO
Sobre joyas en todas cantidades
«LA PERLA»,
Animas Nro. 404, casi es. a Galiano Telf. A-8222

DINERO
Facilito grandes y pequeñas cantidades en primera hipoteca desde el 7 por ciento en adelante, para la Habana y sus barrios. Compro y vendo casas, solares y créditos hipotecarios Compro y vendo Bonos y Acciones.
Julio C. Granda
Obrapía 33, entre Cuba y Aguiar. Teléfonos: M-5921 y FO-1668

65 BONOS Y VALORES

CAJAS RESERVADAS
Las tenemos en nuestras bóvedas construidas con todos los adelantos modernos y las alquilamos para guardar valores de los interesados. En esta oficina daremos todos los detalles que se deseen.
N. GELATS Y COMPAÑIA
105 Aguiar 107 esq. Amargura

PARA LAS DAMAS

68 MASAJISTAS

MASAJISTA. ELSA BRUNNER. EXperta masajista, conocida entre la mejor sociedad y hoteles, regresó hace poco del extranjero y ofrece de nuevo sus servicios a domicilio. (Hora) de 2 a 5. Animas No. 109 altos. Telf. M-9793.

70 INTERES PARA LAS DAMAS

MASAJISTA EXTRANJERA, EXperta en masaje ortopédico así como para activar a circulación. También para adelgazar, tiene referencias de clientas conocidas, $1.00 la hora. Informan: Telf. FO-3752.

PARA LAS DAMAS

70 INTERES PARA LAS DAMAS

DE INTERES A LAS DAMAS.— LA obesidad un cutis cutis lleno de barros, arrugas, manchas etc., es una máscara que cubre su belleza. Consulte al Dr. V. L. López Domenech especialista en «Endocrinología» quien después de estudiar su caso científica y minuciosamente, le indicará un plan efectivo. Campanario Nro 251 esquina Concordia, de 1 a6 p.m. Telf A-0610

Máquinas para forrar botones

Vendemos máquinas para hacer botones y utensilios para ellas.
Se forran hebillas en el acto y se hacen plisados con rapidez y absoluta garantía.

BAZAR INGLES
GALIANO Y SAN MIGUEL

SELMA DE PARIS Y NEW YORK experta sombrerera ofrece precios propaganda trabajo muy fino buenos modelos, lutos, encargos arreglo 75 centavos. Telf. A5-4661 Amistad 409

EXTIRPACION RADICAL DEL VELLO
Tratamientos garantizados. Señora Sánchez, San Nicolás 168, altos Teléfono A-7487

SISTEMA ALEMANY
Autora y Directora, Profesora señora Matilde Alemany. Pruebe y compare con las que cortan con complicadas plantillas imposible aprender a cortar perfecto. Todas las sucursales de este moderno sistema «Alemany» en la Isla entera ofrece seis clases Gratis a las equivocadas que creen haber aprendido por métodos de plantillas. (Titulamos). Se encantarán de este Sistema «Alemany». Academia Central de Corte y Confección. San José 257.

VELLOS
Extirpación definitiva de los vellos de la cara, muslos, piernas, etc. Tratamiento garantizado. Siete años de éxitos en Cuba. Sra. Alexander, calle Tercera Nro. 405 entre Dos y Ciuatro, Vedado.

Corte Moderno Nacional
SISTEMA «MENDEZ»
Método rápido y eficiente, reconocido como el más moderno para la enseñanza pública. Magníficos resultados; en poco tiempo puede hacerse experta profesora por este modernísimo sistema. Clases a domicilio y correspondencia. También por ajuste. Cursillo para las que deseen aprender a hacerse su ropa en poco tiempo. Se cortan y entallan vestidos. Academia Central, Campanario 304 esq. a Neptuno. Clases de Piano.

¡FUERA CANAS! OBTENGA HERmoso color negro, castaño o rubio usando tintura «La Favorita». Teñido de cabello $3.00. Estuvhe $1.00. De venta en todas las farmacias. Depósito: Virtudes 206. Casa «Pilar». Telf. M-9293.

ENSEÑANZAS

75 PROFESORAS-PROFESORES

CLASES A DOMICILIO. EN VEDAdo y Santos Suárez por ex-director colegio. Todos los grados ingresos, especialidad aritmética gramática. Garantizo enseñanza. Avisos Florida 61 Lorenzo Blanco.

INGLES: PROXIMOS EXAMENES, aproveche esta oportunidad y asegure su éxito con el curso de diez lecciones. Métodos Jorrín, Verdecia, etc. Telf. I-3102.

PROFESOR CON TITULO UNIVERsitario se ofrece a domicilio. Preparatoria Física, Química, Ingreso Normales, Institutos Ingenieros etc. Asignaturas Instituto. Muchos años experiencia, seriedad y competencia. FO-1793

PROFESORA DE INSTRUCCION, clases a domicilio y en su casa; prepara para exámenes institutos, normales, etc. Ortografía y aritmética práctica para personas mayores. Telf. A-4328 Trocadero 205

ENVIEME UN SELLO DE DOS CENtavos para explicarle cómo puede enseñarle el inglés por correspondencia. Aguacate 313 (altos) J. Mora González.

INGLES FRANCES — INSTRUCTOR graduado escuelas Estadounidenses y francesas, con 15 años residencia en cada país. Clases a principiantes o adelantados en mi casa o a domicilio. Telf. M-1303

ALGEBRA, MATEMATICAS FINANcieras, Contabilidad, para Instituto, Comercio, Universidad Dr. González. Inglés, Francés técnicos, todos grados, correspondencia comercial, traducciones técnicas Dr. Perles. San Rafael 462. Tel. A5-3501.

TAQUIGRAFIAS GREGG, PITMAN, Orellana, Duployé, en inglés, francés, español) Algebra, Gramática, Física, Aritmética, Teneduría, Gramática, Mecanografía, Bachillerato, Preparatorias Universidad Instituto. A domicilio una o todas $5.00 Trujillo, U-26111

PROFESORA INGLESA DA CLASE a domicilio, en su casa, en la academia. Informan F-5781.

INGLES
HAVANA BUSINESS ACADEMY
Desde lo más elemental hasta lo más adelantado enseñamos en nuestros 40 cursos diarios Sistema seguro, rápido e interesante al alcance de todos. Profesorado americano.
HAVANA BUSINESS ACADEMY
Línea 357, teléfono F-3043. Sucursal Neptuno y Amistad Telf A-6033

PIANO, SOLFEO, GUITARRA, VIOlín, mandolina $3; profesorado expertísimo, sistema rápido fácil. Piezas al mes. Exámenes trimestrales. Especialidad alumnos haraganes Informes: lunes y jueves. San Rafael 473, teléfono FO-3297.

GRAMATICA, ARITMETICA, TAquigrafía Pittman, Mecanografía al tacto, ingreso en Institutos y Normales, clases a domicilio. Diráctica novísima. Cuotas módicas. Doctor Pedrós L Nro 256 Telf F-4124

ESTUDIE POR CORREO
La academia «Rabiña», en Neptuno 414, esq. a Manrique, altos M-7849, tiene organizado clases por correspondencia desde hace años habiendo prestado gran beneficio a aquéllos que tiene deseo de prosperar. Estudie las asignaturas siguientes: Taquigrafía; Mecanografía; Teneduría, Cálculos Mercantiles; Gramática; Ortografía, Procurador, Química industrial, inglés. francés etc Informes: Academia «Rabiña», Neptuno 414, esq. a Manrique Telf. M-7849.

ENSEÑANZAS

75 PROFESORAS-PROFESORES

OBSEQUIO DE AL ACADEMIA DE COMERCIO
Luis B. Corrales. Establecida en 1889. Enviando $0.15 en sellos recibirán mi Aritmética Mercantil, y por $0.25 más, mi ««Ortografía en el Bolsillo», acabada de publicar. Enseñamos Teneduría de Libros. Taquigrafía e Inglés. La Mecanografía $1.00 mensual. Nuestros Títulos los más solicitados. Lealtad 567 entre Salud y Dragones. Telí. A5-1632.

PROFESOR AMERICANO (ABOGAdo) graduado en la Universidad de Yale, se ofrece para clases (particulares y colectivas) en inglés. Precios módicos. Muy poco español en sus clases. Para informes, diariamente, 12 m. a 2 p.m. y 9 a 10 p.m. San Rafael 773 aprt. 32 Telf. Sr Martínez A-8168

76 COLEGIOS

COLEGIO
Santa Teresa
INGRESO AL BACHILLERATO
Enseñanza en inglés y español. Primer Grado. $3.000. Segundo $4.00. Tercero y Cuarto $5.00. Quinto y Sexto, $6.00. Séptimo y Octavo $7.00. Autorizado para expedir certificados de Octavo Grado para ingresar en Normales, Institutos, Hogar etc. Taquigrafía, Menacografía, Ortografa, Inglés, Correspondencia Comercial. Corte y Costura y Labores. Clases de piano. Pida prospecto, Calle 28 No. 1.511 entre 24 y 26 Vedado. Teléfono F-5096.

"SAN ELOY"
Colegio y Academia. Fundado en 1907. Primera y Segunda Enseñanza; Preparatoria; Bachillerato; Comercio; Idiomas; Cultura Física. Cursos preparatorios especiales. Admitimos pupilos y medios pupilos y externos. Quinta Menocal, Samá 31, Marianao Telf. FO-7462. Pida Prospectos.

77 ACADEMIAS

CONTABILIDAD ALGEBRA
Matemáticas. Gramática y otras asignaturas. Clases particulares. Sr. Leal, 12 Nro 508 esquina a 23 Apartamento 8 Vedado F-3758

COLEGIO ACADEMIA "BRAVO"
Ingreso, Ciencias Comerciales Ingenieros, Normales, Bachillerato, Comercio y Cadetes
Repaso de todas las asignaturas del Bachillerato. Autorizado para expedir certificado de 7o. y 8o. grados. Mecanografía, Taquigrafía, Teneduría, Inglés. Profesores especializados para cada grado en la enseñanza primaria y superior. Clases diurnas y nocturnas para ambos sexos. Servicios de ómnibus a domicilio.
Neptuno y Lucena. Telf. U-2627

HAVANA BUSINESS ACADEMY
Profesores y sistemas procedentes de los mejores Business Schools de los Estados Unidos. Elevados standars de enseñanza comercial en inglés y español. Todos los graduados en nuestro curso secretarial han encontrado empleo bien remunerado. Taquigrafías Pitman y Gregg. Línea 357 F-3043 y Neptuno esquina a Amistad. A-6033

ACADEMIA DE IDIOMAS ROBERTS, Malecón 153. Telf. M-2124. ¿Desea usted aprender inglés? Compre el método Robert. Se recomienda por sí solo. Distinción, eficiencia, garantía Cuarta edición: $2.00.

ACADEMIA RABINA
Neptuno 414 (altos) esquina a Manrique. Telf. M-7849. Ingreso a la Escuela de Ciencias Comerciales de la Universidad
Clases individuales. Francés. Inglés y Teneduría. Taquigrafía «Pitman» y «Gregg». Mecanografía, Correspondencia y Aritmética Comercial. También Clases por Correspondencia. Ingreso en Escuelas de Ingenieros, Arquitectos y Comercio. Servicio de ómnibus y de internos. Pida prospectos. Expedimos títulos y proveemos de empleo a nuestros graduados.

INTERES GENERAL

DIABETICOS
Vitaminas Tropicales. Sin azúcar ni medicinas ni drogas. Cúrese radicalmente la Diabetes en poco tiempo Véame o escríbame. L. Maxel, Infanta 363 altos, Habana.

VIAJA POR PAISES FRIOS? LLEve ropa apropiada Marcos, ex cortador del «Bazar Español», de Oviedo, (España) especialidad en abrigos de señoras, caballeros y niños. Neptuno 509 Campanario y Lealtad.

ALQUILERES

79 HOTELES

HOTEL BIARRITZ
RESIDENCIAL
El más confortable, céntrico y lujoso. Amplias y frescas habitaciones, todas baño privado completo y closet. Nunca falta agua fría y caliente. Elevador día y noche. Exquisitas comidas en elegante Roof Garden 4o. piso. Estricta moralidad. Prado 519 frente al Capitolio.

HOTEL «QUINTA AVENIDA» ZUlueta 505 esquina Dragones, hermosos departamentos para matrimonio $40.00, con baño $45.00. Excelente comida, precios especiales para familias, grandes reformas Teléfono M-2078.

«HOTEL ALAMAC»
Apartamentos y habitaciones, con baño interior, elebador, servicio de hotel, espléndido comedor, situado en el centro de la ciudad, económico y exclusivo. Galiano 308 esquina a eptuno A-8002.

Y la de su familia. El lujosísimo hotel Belmont, el más céntrico de la ciudad. San Rafael e Industria. Con tres excelentes comidas: $50.00 matrimonio. Una persona $35.00.

HOTEL VEDADO
CALLE 19 ESQUINA A M
Residencia excelente que reúne excepcionales condiciones para vivir con toda comodidad. Frecuente y fácil comunicación con la ciudad y repartos. Esmerado servicio, comida criolla, española y americana. Telf F-6631

HOTEL MIRAMAR. EL PREFERIDO de las familias que desean comer bien y vivir tranquilas. Separamos habitaciones por correo a personas del interior Precios económicos. Prado 2 esquina Malecón A5-3692.

ALQUILERES

79 HOTELES

TELMA RESIDENCIAL
Villegas 466 casi esquina a Muralla; magnífico hotel acondicionado todo confort para residentes y transeuntes, agua siempre fría y caliente. Habitación amueblada e inmejorable comida a la carta 2 personas desde $45 A-9985

HOTEL "CANADA"
Villegas y Tejadillo. Habitaciones, balcón agua fría y caliente, inmejorable comida, elevador, ambiente familiar, 2 cuadras Prado, 3 Parque Central A-0400 Matrimonio desde 20 pesos.

HOTEL HANABANA
Neptuno Nro 105 entre Prado y Consulado. —Magníficas habitaciones con servicio privado, elevador día y noche, inmejorable comido, precios especiales a matrimonios estables. — Teléfono A-9041

«HOTEL INTERNACIONAL»
De Francisco Gómez. Frescos y amplios departamentos, agua corriente en el interior y caliente en los servicios. Excelente comida. Esmerada servicio. Una persona desde $20 y dos desde $35 al mes. Tejadillo 60, teléfono A-9958

GRAN HOTEL LUZ OFICIOS 409
(Antes 35)
DE BARREIRO y Hno
Esta acreditada casa cuenta con cien apartamentos y habitaciones, todas con balcón a la calle, excelente comida a la criolla y española, estilo casa particular. Agua caliente de noche, elevador, Precios económicos. Telf. M-3215. Abierto día y noche.

HOTEL PRADO
Prado 351 esquina Virtudes. Entrada por Virtudes. Habitaciones balcón calle con lavabo; buena comida, ascensor día y noche, atención, buen trato; familias estables precios reducidos, viajeros un peso toda asistencia. Telf M-7660

THE SAVOY
F y Quince. —Vedado
Telf: F-6616
Situado en un lugar alto del Vedado, con fácil y frecuente comunicación con la ciudad y repartos. Rodeado de jardines, con 600 metros de hermosos portales. Las habitaciones tienen ventilación directa teléfono, baño privado, con agua fría y caliente. Precios moderados, incluyendo tres excelntes comidas. El servicio en mesas separadas, para cada familia.

HOTEL SAN CARLOS
Egido y Monte
¡¡VIVA USTED AQUI!!
MAS CENTRICO
MAS COMODO
MAS ECONOMICO
Hay apartamentos para familias, habitaciones de matrimonio e individuales. Comida sana y variada. Servicio esmerado. Visítenos y le informaremos ampliamente.

HOTEL "ANDINO"
San Lázaro 1218, esquina a M, U-2553. Unico en su clase. Moderno, céntrico, amplio, fresco, saludable, frente Universidad. Conviene para los que necesitan vivir cerca de los hospitales Calixto García o Mercedes. Habitaciones con baño privado, balcón, hermosa vista, con tres excelentes comidas, 45 pesos, matrimonio. Una persona desde 28 pesos. Clientela escogida. Pensión completa para huéspedes del interior. Precios sin competencia. Esmerado servicio en mesas separadas.

HOTEL COLONIAL
SAN MIGUEL 254
Esquina a Galiano. Habitaciones y apartamentos con baño privado y muebles modernos. Magnífico comedor con carta. Elevador día y noche. Precios especiales para huéspedes, por mensualidades. Confort y moralidad. Telf. A-6958

HOTEL "IDEAL ROOM"
PRADO 509 (POR PASAJE)
Hay habitaciones disponibles, balcón, baño, agua caliente y fría, frente al Capitolio. Nunca falta el agua, fría y caliente. Precios con comida para matrimonio. desde 35 a 45 Tomo informes de esta gran casa, visítela aunque sea por curiosidad, por adentro la mejor. Se exigen referencias de moralidad y pagos. Prado 509 (por pasaje) 92-B.

HOTEL «VANDERBILT»
Neptuno 1223. Situado en lo mejor de la Loma de la Universidad, lujosas, amplias y confortables habitaciones; baño privado; agua abundante fría y caliente. Atención esmerada. Neptuno 1223. Conviene para los que tengan que vivir cerca el Hospital Calixto García.

HOTEL "PALACIO CUETO"
Muralla e Inquisidor M-2674, habitaciones y departamentos, agua fría y caliente, hermosa vista frente al parque, tres excelentes comidas, muebles, limpieza, elevador, ambiente familiar, matrimonios desde $40.

HOTEL CAMPOAMOR
Espléndidas habitaciones con baño privado completo, agua fría y caliente, nunca falta el agua. Muebles nuevos de caoba puede traer sus propios muebles. Comida sana y limpia. buen cocinero. Precios económicos. Compostela 608, moderno, entre Sol y Luz Telf. A-7350

VIVA FELIZ
Hotel Roosevelt
AMISTAD Y SAN MIGUEL
$55.00 Matrimonios con tres excelentes comidas mensuales.
Apartamentos para familias, todos con baño privado. Elevador día y noche.

HOTEL WASHINGTON
Virtudes 6, entre Pasea del Prado y Zulueta, en lo más céntrico de la ciudad, buenas y frescas habitaciones, excelente comida. Precios económicos, especialmente para familias estables. Telf. M-3613.

ATLANTIC HOTEL PRADO 251 ESquina Trocadero grandes y ventiladas habitaciones lujosamente amuebladas, con o sin comida a precios económicos Prado 251.

ALQUILERES

79 HOTELES

HOTEL SAN LUIS
EL MEJOR EN SU CLASE CONFORT MODERNO
200 habitaciones todas teléfono y baño privado, a precios económicos, mensualidades desde $40.00 una persona y $60.00 matrimonio. 3 excelentes comidas. Hay apartamentos con balcón a la calle. HOTEL SAN LUIS, a una cuadra del Parque Maceo, Belascoain Nro 73 U-1082 y U-1081

80 CASAS DE HUESPEDES

GRAN CASA DE HUESPEDES 4GAliano 158 altos 22.1|2 antiguo grandes y frescas habitaciones con balcón a Galiano agua corriente buena comida precios económicos Telf A-7747

¿QUIERE UD. VIVIR COMODO Y tranquilo? Viva Ud. en la casa situada en Dragones 307, una cuadra de Galiano. Habitaciones amplias y ventiladas. Con o sin muebles. Casa moderna acabada de reedificar. Teléfono A-8288.

PRADO No. 22. VIVA LO MAS FRESco y ventilado de la Habana, habitaciones con baño privado y balcón a la calle. Agua abundante. Buena comida. Moralidad. Matrimonios desde $35.00.

GALIANO 305 ALTOS ESQUINA Neptuno Magnífica habitación y espléndida terraza, otra propio una persona. Comida exquisita. Precios reducidos, absoluta moralidad. Teléfono: A5-0432.

CASA DE HUESPEDES OBRAPIA 407 altos de Castel-Vizo. Magnífica habitaciones con todo servicio a precios de situación. Excelentes comidas, inmediatas a todas las Secretarías.

CASA DE HUESPEDES, GALIANO 455, altos de Metropol, habitación espléndida con lavabo agua caliente, abundante comida variada. Sólo moral absoluta: M-7380.

CASA DE HUESPEDES, PRADO NUmeor 202. Se alquilan habitaciones para matrimonios y hombres solos, con comida, agua fría y caliente.

«CASA DE HUESPEDES» GALIANO 455 altos de «Metropol», habitación espléndida con lavabo agua caliente abundante, comida variada. Moral absoluta. M-7380.

NUEVA DUEqA GALIANO 463, ALtos, entre San José y Barcelona, casa huéspedes, espléndidas habitaciones, baño agua fría y caliente, inmejorable comida. Matrimonios abonados. Precio módico. Casa moralidad. M-8857.

CASA HUESPEDES TURIS, MANRIque 64 entre Reina y Salud, Teléfono A-6388 alquila hermosas habitaciones vista calle e interiores Matrimonis $36.00 individuales $21.00. No falta agua, buena comida.

GALIANO Y SAN RAFAEL ALTOS café La Isla, alquilo espléndido departamento de esquina, dos habitaciones y baño; en la misma una hermosa habitación vista calle a persona de estricta moralidad y prestigio.

CASA HUESPEDES EN RESIDENcia familiar magnífica habitación hombres solos, desde $15.00 todo servicio. Estricta moralidad y orden, comida inmejorable. Amistad 208, casi esquina a Neptuno. Referencias requeridas.

CASA DE HUESPEDES LA MEJOR SITUADA DE LA HABANA
San Miguel 261 entre Galiano y San Nicolás. Habitaciones de 20 a 25 metros cuadrados, comida especial para familias de moralidad. Visítenos y pida precios.

MANSION ELSA
Lujosa residencia para familias con todo el confort, acabada de fabricar. Mucho fresco, lujosos baños, agua fría y caliente a todas horas. Exquisita comida. Apartamentos de una, dos y tres habitaciones. Precios moderados, Calzada 359 entre G y H. Vedado. Tel. F-4786. Habana.

LA MATANCERA.—CASA DE HUESpedes, la más céntrica de la Habana. Absoluta moralidad, mucha agua fría y caliente, mucho fresco. Mucha buena comida y precios muy reducidos. Reina 219, esquina a Manrique. Teléfono A-0238.

81 CASAS DE COMIDAS

PRADO No. 22. ESTA CASA LE ofrece magnífica comida a domicilio, condimentada con artículos de primera a precios de situación. Una persona, 40 centavos; dos, 60 centavos. Telf. A-8072.

SIRVO CANTINAS; COMIDA BUENA y abundante, por 40, 60, 80 y un peso, pagos adelantados postre diario. Pocito 410 bajos Telf. U-2690

82 APARTAMENTOS

SE ALQUILA UN HERMOSO Y elegante apartamento en C y 15 a una cuadra del Colegio de Lasalle Informan en Prado 555 1er piso, teléfono A-7415

APARTAMENTO. EN CASA PARTIcular único inquilino se ceden 3 hermosas habitaciones, con baño cocina y patio $12.00. Se piden referencias J. del Monte 256 bajos de 1 a 6 p.m.

SE ALQUILA EN CASA DECENTE un apartamento con balcón independiente para personas de gusto y en la misma una habitación anexa al baño Véalo que ha de gustarle Aguila Nro 1172 2o piso

EDIFICIO ARBOS, OQUENDO 308, entre San Rafael y San Miguel, alquilo apartamentos frescos e independientes. Informan en la misma.

EDIFICIO PROVIDENCIA
Carlos III No. 614, esquina Oquendo, se alquila un amplio y fresco departamento con todo confort moderno. Véalo. Informa: González. M-9659.

SE ALQUILAN APARTAMENTOS, compuestos de sala, cuarto y servicios agua todo el día, $10. Calle 6 Nro 369 entre 37 y 39 Vedado.

MODERNOS APARTAMENTOS REcién construídos, lujosas cocinas, propios para matrimonio. Galiano 205 entre Virtudes y Concordia. Informan F-3317 y en el apartamento No. 1 del Edificio.

«EDIFICIO HEROS» BELASCOAIN 358, entre San Rafael y San José se alquilan apartamentos con todo confort, propios para matrimonios, de 3 a 5 p.m.

EDIFICIO LAS URSULINAS
EGIDO ESQUINA A SOL
Casa de apartamentos modernos, propios para matrimonios o reducida familia, con servicios sanitarios completos; luz, agua caliente y fría; situados en lo más céntrico de la ciudad, con espléndidas vías de comunicaciones para toda la capital e interior de la República.
INFORMES EN EL MISMO
PRECIOS MODICOS
Apartamento No. 1.

83 DEPARTAMENTOS

HERMOSO DEPARTAMENTO: BALcón, baño, muebles, luz y teléfono. También habitaciones con muebles desde $9.00 hasta $15.00. Nunca falta agua. Moralidad absoluta. O-Reilly 258, entre Cuba y Aguiar.

CASA PARTICULAR ALQUILA DEpartamento balcón a la calle, abundancia de agua, calentador, a corta familia. Cambio de referencias. Monte 432, entre Aguila y Angeles. Preferir verlo de 12 a 2.

ALQUILERES

83 DEPARTAMENTOS

SE ALQUILA UN DEPARTAMENTO con cocina y baño en lo mejor de la Habana. Consulado 15, bajos, entre Prado y Genios.

AMPLIO Y FRESQUISIMO DEPARtamento dos piezas balcón calle. También habitación grande, tercer piso. Cárdenas y Corrales hombres o matrimonio sin niños. Referencias. Telf A-9941

EN CASA DE FAMILIA SE ALQUIla un departamento de dos habitaciones con lavamanos adentro y buen baño al lado. Casa muy fresca y clara, Lamparilla 316, segundo piso, entre Compostela y Aguacate.

SE ALQUILA COMODO DEPARTAmento y una habitación en Neptuno 511 (altos) frente a Perseverancia.

84 HABITACIONES

MANRIQUE 6 ESQUINA SAN LAzaro, 4o piso apartamento 13, amplia habitación anexa al baño, casa familia. Vista San Lázaro, agua fría y caliente teléfono, elevador.

ESPLENDIDA HABITACION HERmosa vista al mar alquílase toda asistencia matrimonio casa rodeada jardines, buena, abundante variada comida. Comodidad, economía. Calzada Nro 5 entre 15 y N Vedado, Telf. F-6481

CASA DE FAMILIA DE ESTRICTA moralidad en Angeles 56 altos a una cuadra de Reina se alquilan 2 habitaciones al lado del baño sin comida hay teléfono.

ALQUILA HOMBRE SOLO REGIA habitación a hombre solo. Precio: 8 pesos, hay agua a todas horas. Pasaje Giquel 11, altos izquierda, entre Neptuno y San Miguel U-7718.

SE ALQUILA A PERSONAS DE MOralidad y a estudiantes habitaciones con todo servicio. Amistad 253 esquina a San Rafael.

SE ALQUILA UNA HABITACION EN casa de familia muy tranquila con balcón a la calle y ababo Maloja Nro 14 altos

SE ALQUILAN HABITACIONES EN casa de familia, con toda asistencia, moralidad. Calle 11 No. 407 entre F. y G. Teléfono F-7207. Vedado.

SAN NICOLAS 160 SE ALQUILAN espléndidas habitaciones altas y bajas, con balcón a la calle, muebles o sin ellos. Precios de situación. Nueva dueña.

SE ALQUILA UNA HABITACION en la calle 10 No. 527, entre 21 y 23, Vedado. Precio: $6.00.

SE ALQUILA UNA HABITACION en casa de poca familia a matrimonio o a hombres solos en O-Reilly 518, bajos, entre Villegas y Bernaza.

NEPTUNO 410, PRIMER PISO, ENtre San Nicolás y Manrique, se alquila una habitación en casa de moralidad. Hay teléfono.

INQUISIDOR No. 460, ALTOS, ENtre Santa Clara y Luz. Alquilamos buenos y hermosos cuartos. Techos monolíticos, agua nunca falta, de $7 a $8. Informa el encargado.

SE ALQUILA
En casa particular, dos bonitas y amplias habitaciones, teléfono y calentador, etc. con o sin muebles y salón para oficina. Dos cuadras Palacio Presidencial. Compostela 107 Telf. A-7465

SAN LAZARO 1264 ANTES 504 LOma de Universidad alquilo grandes y frescas habitaciones a personas de moralidad con mucha agua casa de mucho orden y buen aspecto.

SE ALQUILA UNA HABITACION, grande a hombres solos o matrimonio solo, de moralidad. En la calle de Cristo Nro 12 segundo piso entre Muralla y Teniente Rey.

ALQUILO UNA HABITACION A PERsona sola en Reina Nro 452 2o piso, esquina a Gervasio muy barata.

ALQUILO HABITACION AMUEBLAda a hombres solos anexa al baño casa tranquila precio módico. Obrapía 411 o piso entre Compostela y Aguacate| No molesten 1er piso.

PRADO 111 ALTOS REFUGIO YGEnios habitación choquita con muebles $8.00 para persona sola, teléfono agua caliente, buen baño solamente a personas de estricta moralidad.

BONITA HABITACION MAGNIFICO baño anexo siempre agua, a personas decentes, prefiriendo señor solo o dos socios. Casa respetable. Aguila 213 casi esquina Virtudes, primer piso.

EN MALECON 313 PRIMERPISO, se alquila unia habitación lujosamente amueblada con entrada independiente a hombre solo. Telf M-9228

CUARTOS CON BAÑO PRIVADO completo, balcón y luz, se alquilan por 10 pesos. Véalos en Monte 1119 altos, casi esquina Tejas, edificio moderno.

EN CASA PARTICULAR PROXIMA a Universidad se alquila habitación a estudiantes o matrimonio sin niños. Comida si desea. Unico inquilino. Hay teléfono. Príncipe 60, Habana.

NEPTUNO 162, ALTOS, FRENTE CIne «Encanto». Elegante gabinete amueblado, balcón calle. Espléndida sala propia bufete, modista, exposición. Sin obligación comida. Referencias, moralidad indispensables. Tranquilidad. Teléfono.

SE ALQUILAN EN MAGNIFICA CAsa dos hermosas habitaciones, baño anexo, agua fría y caliente, amplias terrazas, jardines, comidas finas, servicio perfecto. Precios razonables. Calle N 101 esq Línea. Vedado.

NEPTUNO 616, PRIMER PISO. CASA de estricta moralidad, se alquilan dos hermosas y frescas habitaciones a hombres solos, matrimonios sin niños o señoras solas.

SEÑORA OFRECE ESPLENDIDA habitación con magnífica comida para señora o matrimonio de moralidad. Unico inquilino. Jovellar 129 primer piso, entre Espada y Hospital.

ALQUILO A MATRIMONIO O UNA señora, una espléndida habitación con baño y servicio propio, agua caliente, comida inmejorable. Calle 17 No. 258. Informan en farmacia Telf. F-3837.

EN RESIDENCIA FAMILIAR ALQUI la espléndida habitación en lo mejor del Vedado con todo servicio. Se cambian referencias F-7798.

SE ALQUILAN DOS HABITACIONES a matrimonio sin niños u hombres solos, con o sin muebles. Revillagigedo 7, bajos.

CERCA UNIVERSIDAD, UNA AMplia sala y magnífico cuarto, juntos o separados. Moralidad y silencio, sólo mayores. San Miguel 1057 altos, casi esq. a Infanta.

MATRIMONIO HONORABLE CEDE en su residencia Vedado lujosa habitación a matrimonio o caballero con toda asistencia. Informes Telf. U-1349

CASA PARTICULAR SEÑORA EXtranjera alquiila a matrimonio o señora sola los altos compuestos de una amplia habitación amueblada estilo moderno, y terraza, todo independiente. Unicos inquilinos. Calle 29 Nro 959 entre 26 y 28, Vedado.

VEDADO PRECIOSO APARTAMENto de 2 habitaciones living-room, baño privado, excelente comida, dos personas $65, calle 23 809 esquina A, de 1.30 a 7.

CARDENAS 161 ALTOS, CERCA Monte, alquilo una habitación espléndida y ventilada en casa seria y tranquila, a personas de moralidad. No hay cartel.

SE ALQUILAN ESPLENDIDAS HAbitaciones con y sin comida, lugar céntrico Telf F-7713

SE ALQUILA UNA AMPLIA HABItación a matrimonio u hombre solo. Teléfono U-2403.

O'REILLY No. 409
FRENTE A LA METROPOLITANA
Se alquilan frescas y espléndidas habitaciones, con agua fría y caliente, con o sin muebles, hay teléfono. Informes en la misma en el 2o piso.

ALQUILERES

84 HABITACIONES

FAMILIA ALQUILA HABITA[CIÓN] amueblada pensión completa a hombre solo, ventilada, independiente, agua. Referencias Zanja 372 piso entre Escobar y Gervasio No hay letrero en la puerta.

CASA DE FAMILIA ALQUILA Habitaciones con todo servicio. Excelente comida. Moralidad. Lugar céntrico Consulado No. 112. Primer piso.

VEDADO LINEA 901 ESQUINA (casa con palmas) familia honorable alquila hermosísima habitación baño privado, esquina brisa, propia o 4 personas. Cambiamos referencias. Tarnquilidad absoluta. Telfs. F- y F-3569.

85 NAVES-LOCALES

ALQUILAMOS UN LOCAL AMPlio en la calle Habana Nro. 416 esquina a Obrapía con entrada por ambas calles. Para verlo de 9 a 12 y de 2 a 5 de la tarde. Condiciones, renta y demás informes al Telf. M-2602 Bufete de Fernández y Cuadrado, O'Reilly 208, altos.

LOCAL PARA LECHERIA EN villagigedo 301 esquina Alcantarilla. Llave en la misma M-6917.

SE CEDE PARTE DE UN LOCAL con buenos armatostes y una espléndida vidriera a la calle. Informa Melero en Neptuno 509

SE ALQUILA ESQUINA CLAVEL Pajarito para industria o comercio con su vivienda $25.00, en la bodeba del frente. Informa Oficios Nro 58 Telf A-6567

SE ALQUILA PARA ESTABLECImiento magnífico local de esquina con patio y árboles frutales, reparto sin una sola tienda de para bodega es insuperable y para café o fonda no hay mejor. También puede dividirse para establecimientos que necesitan menos local. Informa Junco M-5961

ALQUILAMOS ALMACEN INsidor 407 construcción sólida moderna, 800 mts. gran puntal, tresuelos, condiciones favorables. Informan Vinatera Telf U-1794

SE ALQUILA UN LOCAL DE ESquina Hospital No. 307 teléfono U-3637

SE ALQUILA LOCAL PREPARADO para fonda con todos sus enseres Lugar céntrico, comercial. Informan Virtudes 359 Sres. Cabrera y Vázquez a todas horas.

NAVE EN EL CERRO CALLE Pedro entre Vista Hermosa y gueras 300 metros sin columnas bién un gran patio con varias fias naves, entrada independiente.

VELAZQUEZ Nro 620 BAJOS ESquina. Portal, sala, comedor, habitaciones, cocina, baño y Precio $20.00. Informes U-1157 llave en la bodega.

SE ALQUILA UN SALON PROpio para Consultas médico, taller costura o vivienda vista a la calle con luz y teléfono. Calle H entre y 15 Nro 304 Vedado

HERMOSOS LOCALES OFICInas con luz eléctrica y limpieza en antiguo Palacio Pedroso, Cuba 64 frente al anfiteatro, los hay todos precios.

LOCAL PARA LECHERIA EN villagigedo 301 esquina Alcantarilla. Llave en la misma. M-6917.

87 HABANA

ALQUILO RECIEN CONSTRUidos los bajos de Sol Nro 58, cocina, sala, comedor, tres habitaciones, baño intercalado y Siempre hay agua| Informan en altos.

$44.00 MALECON 664, ALTOS, entre Gervasio y Belascoain, terraza sala, recibidor comedor, tres habitaciones, baño intercalado. Informan en la misma.

EDIFICIO ALBERTO REINA principal sala, tres cuartos, baño intercalado, cocina gas, comedor, do, servicio criados, agua siempre; puede verse cualquier hora. U- 50 pesos.

ALQUILO FRANCO 11 SEGUNDO piso, entre Carlos III y Estrella sala, recibidor, comedor, tres habitaciones, baño intercalado, cuarto y servicio de criados. Informan: Teléfono M-1420.

34, HABANA 5, BAJOS, SALA, COmedor, dos cuartos, baño, cocina y servicio. Informes: de Arellano. M-3936.

VEDADO LUGAR CENTRICO casa 2 plantas independientes, planta jardín, portal, sala, 4/4 baños, comedor, cocina, pantry, cuarto criados fabricación de Muy barata por urgente venta. Metropolitana 213 M-7978

AGUILA 925 BAJOS, ENTRE MIsión y Esperanza, sala, saleta, tres cuartos, cocina, baño etc. Agua abundante Llavees en los autos. FO-2372

SAN LAZARO 622 ESQUINA A GERvasio alquilo casa sala, comedor, cuartos, cocina, baño. Informan Wtestern Union 605 Telf A-8970 Precio $27.00.

ANIMAS 210 POR CRESPO ALQUILO dos apartamentos altos, sala, cuarto, cocina y baño. Informan Western Unión 605. Telf. A-8970 Precio

SE ALQUILA EN OMOA 225 UN PIso moderno con sala, recibidor, cuartos, baño intercalado, Teléfono A-9754, la enseña el encargado pasaje hab. letra D.

MALECON No. 25 2do. PISO ENTRE Cárcel y Prado. Terraza, sala, recibidor, cuatro habitaciones, comedor, baño, cocina; servicio criados, Trust Co. of Cuba, M-6917.

ALQUILO SAN MIGUEL 721, SEgundo piso. Sala, saleta corrida, cuartos, baño intercalado, cocina, cuarto 1 baño criados, $30.00. lera, Mercaderes 213. M-8628, U-

ALQUILO BUENAS CASAS, FRANco 256 y 258, casi esquina Desagüe. Sala, comedor, recibidor, 3 habitaciones, baño y demás comodidades. Llaves Desagüe No. 155.

SE ALQUILA EN VIRTUDES entre Escobar y Gervasio, planta baja de construcción reciente. habitaciones, sala, recibidor, moderno, comedor, cocina gas y bón, cuarto y servicio de criados. Véase de 10 a 12 y de 2 a 4. Para informes: Telf. M-6287.

ALQUILO CASA MODERNA HOSPItal 170, altos, entre Vapor y Príncipe. Sala, 3 cuartos, baño, comedor, y demás servicios. Informan: «El Fénix», Neptuno y Soledad. Telf. U-1360.

ALQUILANSE LUJOSOS MODERNOS altos Carlos III entre Subirana y Arbol Seco, frente Colegio La Salle. Terraza, sala, antesala, cinco cuartos, comedor, baños, pantry, cocina. Teléfono FO-4979.

SANTO TOMAS No. 301, ESQUINA La Rosa, Cerro. Se alquila gran accesoria (letra C) con garage y vivienda de tres habitaciones, baño, cocina y patio. Informes: Teléfono A-9619.

ALQUILO ARAMBURO No. 153, ALtos, entre Animas y Concordia. Balcón, sala, comedor, 3 habitaciones, baño, cocina, servicios Informes: Leyte-Vidal. M-2222.

$24.00 MODERNOS ALTOS 3 HABItaciones, sala, comedor, baño completo ntercalado. Muy frescos, dos líneas tranvías. Vigía y Fernandina.

ALQUILO ALTOS MODERNOS EStrella 368 entre Lealtad y Escobar, sala, comedor, 3 cuartos, colores intercalado agua corriente abundante, decorada, jambeada. Informan en la misma. A5-5851

CRISTO 28, ALTOS, SE ALQUILA compuestos de sala, saleta, comedor, 5 cuartos, 2 baños, completos, cocina, cuarto y servicio criados. Llave bajos, Días laborables.

M.E.C.D. 2016

ALQUILERES

HABANA

87

ALQUILA DESAGUE 108 PRINCIPAL moderno cerca Belascoaín, sala, saleta, 4|4, comedor, baño intercalado. Llaves en la misma Encargado. Informes Aguiar 206. M-7785.

MORRO 12 SE ALQUILA MODERNO piso alto. Recibidor, sala, comedor, tres cuartos con closets, gran baño completo y otro auxiliar de familia, cocina, cuarto y servicios de criados. Informes en la misma de 2 a 5 p. m.

PRINCIPE 142 ESQUINA A ESPADA. Se alquila primer piso esquina de tres habitaciones, moderna y ventilado. Llaves e informes en la bodega.

CASA ACABADA DE FABRICAR CON sala, habitación, comedor y baño intercalado en Estrella 917 esq. a Xifrés. Informan en la misma.

ALTOS PARA FAMILIA DE GUSTO de esquina, Animas 987 sala, comedor, tres cuartos, espléndido baño. Informes en los mismos de 4 a 6 p. m. En pu..., teléfono.

ALQUILO TROCADERO 405 ENTRE Galiano y San Nicolás casa moderna sala, tres habitaciones, baño intercalado $34. Dueña Aguila 404 primer piso.

SE ALQUILAN LOS MODERNOS ALtos de Velazquez Nro 4 a una cuadra de Monte con sala, comedor, tres cuartos, baño intercalado y cocina de gas, se da barato.

CALLE CUBA 209 ENTRE EMPEdrado y O-Reilly segundo piso sala saleta cuatro cuartos baño intercalado comedor, cocina pantry servicio criados dos terrazas. Informan misma.

ALQUILO: ZANJA 616, BAJOS, ENtre Oquendo y Soledad: sala, recibidor, tres cuartos, comedor fondo baño intercalado, cocina, despensa, cuarto y baño criados: $28.00. Aguilera, Mercaderes 213: M-8628 y U-6509.

MALECON 315, ENTRE SAN NICOlás y Galiano. Agua nunca falta, fría y caliente, tercer piso: sala, comedor, 3 cuartos, baño, cocina y servicio criados, Informes: F-3131 y M-2863. Precio único: $40.00. Llaves en el piso de arriba.

SAN LAZARO 320, ENTRE SAN NIcolás y Galiano. Agua nunca falta, primer piso: sala, comedor, 4 cuartos grandes, baño, cocina y servicio criados, Informes: F-3131 y M-2863. Precio único: $45.00. Llaves en el tercer piso.

SAN LAZARO 320, ENTRE SAN NIcolás y Galiano. Agua nunca falta fría y caliente, segundo piso: sala, comedor, 3 cuartos grandes, baño lujo, cocina, servicio criados. Informes: F-3131 y M-2863. Llaves en el piso de arriba. Precio único: $47.00.

FIGURAS 76 ESQUINA LEALTAD; espaciosa planta alta, sala, recibidor tres grandes habitaciones baño intercalado comedor balcón corrido informan Badega, bajos.

SE ALQUILA EL PRIMER PISO ALto de la casa de Optica El Anteojo Obispo Nro 512 Telf M-1935

SAN LAZARO 320, ENTRE SAN NIcolás y Galiano. Agua nunca falta, fría y caliente. Bajos: sala, comedor, 3 cuartos grandes, baño lujo, cocina y servicios criados. Informes: F-3131 y M-2863. Precio único: $43.00. Llaves en el tercer piso.

EN $15.00 SE ALQUILA LA CASA Marqués González 317 o letra A, entre San José y San Rafael, compuesta de 1 salón grande, patio, baño y cocina. Llaves en el puesto de frutas de San José y Marqués González. Informan Aguiar 305. Telf. A-7830.

VIRTUDES 613 BAJOS, MODERNA, sala, recibidor, 5 habitaciones, patio y traspatio, propia para profesionales, informan en los mismos de 9 a 12 y de 2 a 5

SE ALQUILA UNA CASA EN CARlos III 905 entre Ave. Menocal y Xifré, con sala, saleta, 3 habitaciones, comedor al fondo, dos servicios y un cuarto en la azotea. Precio: $40.

MALECON 205 BAJOS, CON SALA, saleta, 4 cuartos, baño, cocina, patio etc. Hay quien la enseña.

SE ALQUILAN GLORIA 618 BAJOS lo mismo Fundición 32 bajos las llaves en las bodegas.

SE ALQUILA PRECIOSO Y LUJOSO piso alto, nuevo, independiente, para familia de gusto, en Belascoaín 1022 esquina a Clavel, a la brisa, con sala, comedor 3|4 con closet, baño lujoso, cocina, escalera mármol hasta azotea, servicio de criados. Llave e informes: Prado 615 bajos.

ALQUILO CASA, AMPLIA, PRESENtación, 9 habitaciones, propia para clínica, colegio o casa de huéspedes. Pueden hacerse 2 habitaciones más. Campanario núm. 209.

SE ALQUILAN LOS ALTOS DE MAloja y Subirana No 704. con sala, dos cuartos, comedor, gran patio y demás servicios. Precio 23 pesos. Informan en la carnicería.

SAN JOSE 863 ENTRE OQUENDO Y Soledad sala, dos habitaciones, baño y cocina $20.00. Informes: Teléfono U-5858

ARAMBURO 60 ENTRE Sn. LAZARO y Jovellar sala, comedor, 2 habitaciones, baño completo y cocina, $30.00. Informes Telf. U-5858

JOVELLAR 121, ALTOS ENTRE Hospital y Espada, sala, comtdor, 2 habitaciones, baño completo y cocina, $25.00. Informes Telf. U-5858

MAZON 204, ALTOS, ENTRE VALLE y Zapata, sala, comedor, 3 habitaciones, baño completo, cocina y servicio de criados. $32.00. Informes: teléfono U-5858

JOVELLAR 59 ENTRE HOSPITAL y Aramburu, sala, comedor, 2 habitaciones, baño completo y cocina $40: Informes Telf. U-5858

OQUENDO 358 ENTRE S. RAFAEL Y SAN JOSE

Apartamentos con luz y agua abundante, de sala, habitación, baño y cocina $13.00 y $14.00

88 VEDADO

VEDADO Y ZAPATA Nro 258, ALquilo casita madera, portal, sala, dos cuartos, comedor, baño completo. Verse de 1 a 5

27 NRO. 957 ENTRE 6 Y 8 VEDADO Jardín, portal, sala, saleta, recibidor cinco habitaciones, tres baños, comedor, cocina, pantry, garage con servicios lavadero, cuarto y servicios criados, patio con frutales. Informes en la misma de 10 a 12 y de 4 a 6

SE ALQUILA CHALET I ESQUINA 19, Vedado recibidor, sala, antesala, comedor, 5 habitaciones, 2 baños intercalados, 2 garages, 3 cuartos de criados. Informan en las misma de 8 a 12 y 2 a 6

SE ALQUILA 17 1410 ENTRE 26 Y 28 Vedado altos, terraza, sala, comedor, 3 cuartos, baño, cocina, cuartos y servicio de criados. Precio: $45. Dueño 6 No. 505 entre 21 y 23 Vedado.

ALQUILO EN CALLE 27 Nro 113 EN M y N amplio zótano con varios departamentos propios para taller de pequeña industria y bivienda. Informes en la misma casa.

CALLE 23 NRO. 755, BAJOS ENTRE B y C. Vedado alquilo jardín, portal, sala, hall, cuatro habitaciones 3 baños, livng-room comedor, pantry, cocina, cuarto servicio criados. Garage cuarto para chofffer. Informan al U-5858

CALLE DIEZ Y SIETE No. 111, CAsa amueblada con sala, comedor, hall, cuatro habitaciones, salón español, garage, baños y hermoso patio, cuartos de criadas.

SE ALQUILA CASA MODERNA EN calle «B» entre Línea y 11, Vedado No. 205, compuesta de sala, comedor, vestíbulo, cuarto-gabinete, 3 cuartos, baño, hall, terraza, cuarto de criado con baño.

AMUEBLADAS

... o sin amueblar: Residencias, casas apartamentos. Habana y repastos, Habitaciones con o sin muebles. Oficinas modernas, Informan «National Service», Cuba 209 M-6961.

SE ALQUILA LA CASA CALLE 5a. esquina a Baños Vedado, con 7 habitaciones, 2 baños, garage, etc. Informes en 8 Nro 504 Telf F-8002

ALQUILERES

88 VEDADO

AMUEBLADO CHALET AMPLIAción Almendares 3 habitaciones, 1 baño, 3 closets, garage, gas. Luz, teléfono, cubiertos, loza, cristalería. Informan 5a. 461 altos entre Paseo y A. Otro Vedado 2 habitaciones, gas, garage. (25).

ALTOS RECIEN CONSTRUIDOS CAlle 6 Nro 456, entre 19 y 21 con portal, sala, comedor. cuatro habitaciones, baño de color intercalado, cocina y cuarto de servicio de criados. Puiede verse de 1 a 5 p.m. Informan en la misma.

SE ALQUILAN LOS HERMOSOS Y frescos bajos de Avenida de Wilson número 857 entre 4 y 6 Vedado. La llave en la misma de 3 a 6. Informan Telf. F-2078.

VEDADO: CALLE 11 No. 808 ENTRE 2 y 4 se alquila moderno piso bajo. Sala, habitación, gran baño completo, cocina y servicio de criados. Informes en 11 No. 852 esquina a Cuatro.

HERMOSOS ALTOS DE G 404 ENtre 17 y 19, acabados de pintar, Portal, sala, saleta, comedor, 6 habitaciones, 3 baños, closets, pantry, cocina, garage cuarto y servicios de criados. Informan F-3750

VEDADO: CALLE 27 ESQUINA A 4, se alquila cómoda casa compuesta de cuatro cuartos altos con baño de colores y terraza. En los bajos, sala, comedor, dos cuartos, baño, cocina de gas y de carbón, garage con cuarto grande en los altos. Informes teléfono F-4961

27 No. 957 ENTRE 6 Y 8 VEDADO. Jardín, portal, sala, saleta, recibidor, cinco habitaciones, tres baños, comedor, cocina, pantry garage con servicios, lavadero, cuarto y servicios criados- patio con frutales. Informan en la misma de 10 a 12 y de 4 a 6.

SE ALQUILAN LOS ALTOS DE PAseo número 606, entre 25 y 27, Vedado. La llave 25 número 913, esquina a Paseo. Informan: F0-7076.

F 658 ENTRE 27 Y 29 CERCA UNIversidad e Instituto, alquílanse bajos modernos cuatro habitaciones, dos baños intercalados, dos cuartos y servicios más, gran garage, abundante agua. Informan en altos.

VEDADO 13 NRO. 164 ALTOS CASI esquina a K, frente parque, sala, saleta, 4 cuartos etc., llave en los bajos. Informes FO-20115

ALQUILO PRECIOSA CASA NUEVA portal, sala, recibidor, 4 habitaciones, comedor, baño lujoso, terraza, garage, servicios criados. «D» 504, 21 y 23, Vedado.

ANGEL LLURIA

Alquilo residencias y apartamentos amueblados en la Habana y todos sus repartos. Compra-venta y alquilo casas y fincas rústicas. Dinero para hipotecas. Edificio Metropolitana 213. Telf. M-7078

89 CERRO-PALATINO

$15.00 SE ALQUILA CASA MODERna sala, dos cuartos, comedor, cocina y servicios Paradero del Cerro, Havana Park 128

ALQUILO HERMOSA CASA DE NUEva construcción bajos con sala, dos cuartos servicios modernos patio y traspatio agua abundante en 18 pesos en Saravia 208 la bodega informa.

SE ALQUILA, SARABIA 156 BAJOS, sala, comedor, tres cuartos, baño intercalado, cocina, patio, en $25.00 mensuales. Informan FO-1287.

90 MARIANAO-REPARTOS

CASA MODERNA SE ALQUILA, frente al Cine Roxy altos tres cuartos, sala y comedor, baño de lujo, calle 14 y 1a Almendares Marianao. Precio: $37.00 Informan en la misma. Telf FO-2877

$25.00 UNICO PRECIO. REINA Y LInea Playa, Quemados de Marianao; casa mampostería, azotea, 3 cuartos, baño intercalado, sala, comedor, cocina carbón, agua fría y caliente, bastante terreno jardín, 2 cuartos ma... Llaves al lado. Informes F-3131 y M-2863.

SE ALQUILA EN $50.00 LA CASA calle Infanta esquina a San Jacinto, en el reparto Buen Retiro, Marianao,. La llave al lado. Informan en Zulueta 458, altos.

AVENIDA DE LA PAZ 17, ALTURAS Almendares, terraza, recibidor, sala, seis dormitorios, hall central, comedor, pantry, cocina, dos baños, closet, servicios, 3 cuartos criados, garage doble. U-4123, $85.00.

SE ALQUILA AMUEBLADO CHAlecito en La Sierra, B entre 8 y 10, No. 21. FO-2192.

RESIDENCIA CHIC. ALQUILO PORtal, sala, comedor, dos cuartos baño intercalado, cocina traspatio sin estrenar bien decorada $28. Véanla calle 8 y 8 avenida hay serenc. FO-2856 también vendo.

ALQUILO ESQUINA PROPIA ESTablecimiento Mendoza y Guti;rrez, una cuadra Calzada Columbia buena fabricación puertas metálicas $17.00. M-6031 y FO-4209

PEQUEÑA RESIDENCIA EN 9a. Avenida esquina 10, Miramar. Agua abundante y buena comunicación. Telf FO-1423

REPARTO «LA SIERRA», SE ALquilan los altos de la casa calle 8 Nro 7, entre 1a y 3a la más amplia y ventilada del reparto. Informes: su dueño Jesús Canel. En la misma de 1 a 5

SE ALQUILA UNA CASA EN LA CAlle Medrano entre Santa Petronila y Martinez, (Marianao) tiene sala, dos cuartos, baño, comedor, cocina, con todos los servicios, precio: 17 pesos. Informan en la misma.

ALQUILO MAGNIFICA CASA PARA Club,. Sociedad o Colegio $120.00, a orillas del río Almendares grandes salones, tennis, hand ball, desembarcadero al rio. FO-1513 FO-2503 y M-9941

91 J. DEL MONTE - VIBORA.

LOMA DE CHAPLE PARTE ALTA Y saludable se alquila Centurión 27, entre Alfredo Zayas y Chaple, portal, sala, hall, 3 cuartos, baño completo, agua caliente, comedor, cuarto y servicio de criados.

ALQUILO PATROCINIO 160 ALTOS y bajos. Altos: sala, comedor, 3 cuartos, baño completo, cocina, cuarto y servicio criados, terraza, planta baja: portal, sala, 3 cuartos, comedor, baño completo, cuarto y servicios criados, cocina, garage con cuarto chauffeur, agua fria y caliente, llave la misma de 3 a 6 informan Telf M-7703 y A-8520 (9 a 12 y 3 a 5)

STA. CATALINA No. 207 BAJOS, ENtre Lawton y Armas. Sala, saleta, cuatro habitaciones, baño, hall, comedor, cocina, cuarto y servicio criados patio. The Trust Co. of Cuba. M-6917.

ALQUILO LUZ 67, BAJOS, ESQUIna San Luis, casa con sala, comedor, cuatro habitaciones amplias. Informes: M-3198, llaves señor Fidalgo, por San Luis.

ESTRADA PALMA 111, BAJOS, A dos cuadras de la Calzada. Sala, comedor ,5 habitaciones, rall. Muy amplia. Llave allí. Informes: I-6348.

VISTA ALEGRE

Se alquila entre Calzada y San Lázaro, Víbora, portal, sala, recibidor, tres cuartos, comedor, baño, cocina, cuarto criados, patio traspatio. Precio $34.00 llave en el No. 19 garage dueño en San Marianao Este 107. Teléfono X-1898.

VIBORA. SE ALQUILA CASA AMplia jardín, portal, 3 cuartos, cuarto y servicio de criados, $25.00 P. Consuegra 115 Este entre 2a y 3a Telf. X-1018

10 DE OCTUMRE 1074 BAJOS MUY bien situados. Próximos a Colegios, academias, institutos. sala, saleta, cinco habitaciones, comedor, baño intercalado, cocina, servicio criados, patio.

SE ALQUILA LA HERMOSA CASA O-Farrill Nro 105 entre Revolución y Saco compuesta de sala, cinco cuartos, baño intercalado, hall, comedor al fondo, con bela vista panorámica. Precio $34. Informan en la misma o por el teléfono F-3504

ALQUILERES

92 SANTOS SUAREZ - MENDOZA

BARATO A 11 PESOS ALQUILO CAsita mampostería independiente, y fresca, cómoda. Jardín, sala, cuarto, cocina, baño, patio. Lacret y Oeste. Santos Suárez 2 cudaras rutas 15 y 16.

SE ALQUILA ZAPOTES 318 SALA, 2|4, baño y cocina. Precio 15 pesos. Telf. I-7324.

93 LUYANO

ALQUILO CASA SALA COMEDOR, tres cuartos patio y traspatio cocina y baño, agua abundante día y noche. Justicia 614 frente al Parque gana 25 pesos. Luyanó.

SE ALQUILA LA MODERNA CASA de Rodriguez Nro 53 entre Fomento y Ensenada, Jesús del Monte, tres amplias habitaciones, baño intercalado, espléndida cocina, sala y comedor y patio. Precio: $30,00 llave bodega.

SE ALQUILA UNA CASA CON SAla saleta 3 cuartos comedor baño y demás servicios, en Herrera Nro 11, Telf X-1318

94 LAWTON-BATISTA

ARROYO NARANJO SE ALQUILA amplia casa cuatro cuartos servicios intercalados muchas comodidades 4,000 metros terreno. Informa M-6364 F-4950

SE SOLICITAN

99 SOLICITUD DE ALQUILERES

SE ALQUILA CASA QUE ESTE POR Marianao o sus repartos que tenga 2 o 3 habitacionesy tenga patio para hacerle garage. Precio no mayor de $12 a $15. Informan Telf. I-3157.

PROPIETARIOS

Nos hacemos cargo de arquilarle su casa, apartamento o finca amueblada o sin muebles para la temporada del turismo. Manzana de Gómez 420 Telf. A-9678

DESEO ALQUILAR CASA EN EL VEdado cerca de la Universidad, compuesta de 3 o 4 habitaciones, cuarto de criados y garage. Telf. FO-4258.

99

CALLE 10 ESQUINA A 17, VEDADO. Se alquila casa o apartamento independiente con jardín, portal, sala, 2 cuartos, baño completo intercalado, cocina de gas y patio. Puede verse a todas horas. Informan F-3131 y F-6671.

102 AGENCIAS COLOCACIONES

«LA HABANERA» U-1880
NEPTUNO Y ESPADA

Servimos personal de hombres, mujeres, blancas de color, extranjeros, del país, criadas, cocineras, manejadoras, personal por horas, con referencias etc. etc. Magníficos cocineros, chofferes. U-1880.

«AGENCIA BEERS»

Un caballero americano me dijo el otro día: «Tiene que tener muy buena reputación una casa, cuando después de 30 años de trabajo todos hablan bien de ella». Buen servicio y honradez. Competentes empleados de Oficina y doméstico. Plaza de la Catedral 54, M-7730.

«LA MUÑECA», SOMBREROS PAra señoras y niñas. Esmero en sombreros a la medida. Gran liquidación desde 85 centavos en adelante. Se reforman sombreros garantizándoles el trabajo, desde 65 centavos. Sombreros de luto variados a muy poco costo. En vestidos y abrigos, todo a mitad de su valor. Monte 366, entre Aguila y Amistad.

«LA OTILIA». F-4806. DOMESTIC Employment Agency. Sirvientas con referencias para todas las casas de familia honorable de la Habana y sus repartos. «K» 361, entre 19 y 21, Vedado.

«LA PREDILECTA» A-0411, AGUILA entre Monte y Suspiro, ofrecemos criadas, serenos, criados, fregadores, cocineras, manejadoras, cocineros, camareros, dependientes, personal chino, español, jamaiquino, país de color y blanco, Habana y Repartos A-0411.

«LA ORIENTAL» U-5388

Tenemos numerosa servidumbre de hombres y mujeres, blancas, de color, extranjeros, del país, con referencias, para la Habana y todos sus Repartos, Fincas y el interior de la República. No olviden esta acreditada agencia sita en San Rafael y Gervasio.

AGENCIA DEL VEDADO 12 Y 23. F-3141. Servimos rápidamente Habana, Víbora. Tenemos cocineras, reposteras, criadas finas del país y extranjeras, servidumbre en general. La decana en el Vedado.

LA MATANCERA A-7740

Servimos para cualquier parte de la Habana y repartos servidumbre de ambos sexos, del país y extranjeros, con referencias, servicio rápido. Sol 465 entre Egido y Villegas.

«LA HABANERA» U-1880

Neptuno y Espada. Servimos para radio de la Habana para todos repartos, para fincas y el interior de la República, personal con referencias blancas, de color extranjeros y del pas.

«LA AMERICANA», 23 Nro 407, ESquina J F-2524. Ofrecemos criadas, criados, fregadores, serenos, chaufeferes, cocineras ,manejadoras, cocineros, camareros, dependientes, personal chino, español, jamaiquino, pais, color y blanco. Servimos Habana y repartos. F-2524

«LA COMERCIAL», AGUILA Nro 759 casi esquina a Monte, manejadoras, chauferes, cocineras, manejadoras, criadas, criados, fregadores, serenos, personal chino, español, jamaiquino, país, de color o blanco. Servimos Habana o repartos. M-1149

103 CRIADAS-CRIADOS

SE SOLICITA CRIADA BLANCA PAra los quehaceres de la casa, que sepa cocinar, sueldo: $12.00 Cerro Nro 1953 esquina a Zaragoza.

104 COCINERAS-COCINEROS

PARA COCINAR Y LAVAR ALGUNA ropa se solicita una muchacha española tiene que dormir en la colocación. Se exigen referencias. Sueldo: $15.00 y uniformes. Calle C Nro 502 esquina a 21

PARA UN MATRIMONIO ESPAÑOL se solicita una cocinera española, para cocinar y limpiar casa chica. Sueldo $15.00. Felipe Poey 218 altos esquina Milagros, Víbora.

SE SOLICITA UNA MUCHACHA PAra cocinar y limpiar que no duerma en la colocación. Sueldo: $7.00. Calle «D» No. 519, entre 21 y 23, Vedado.

SE SOLICITA UNA BUENA COCINEra española, que sepa cocinar a la criolla y pueda dar buena referencia. Tiene que dormir en la casa. Sueldo: $20.00. Reparto Country Club. Telf. F0-7504. Si no reúne estas condiciones que no se moleste en llamar.

105 MANEJADORAS

SE NECESITA BUENA MANEJADOra tenga buenas referencias y le gusten los niños. Buen sueldo. También se necesita una criada con referencias 23 1204, casi esq. 12.

110 LAVANDERAS-LAVANDEROS

SOLICITO UNA LAVANDERA JOven soltera que duerma en la colocación con referencias de casas conocidas donde haya trabajado si no que no se presente cuatro de familia y siete criados. Máquina eléctrica para lavar. Sueldo $25.00 N y 25 Vedado.

111 CHOFERES

SE RENTA O COMPRA UNA PEQUEña Farmacia. Informan apartado No 2148 Habana.

114 AGENTES-VENDEDORES

GRAN COOPERATIVA REKA. SOLIcita Agentes en todos los pueblos del interior de la República, se garantiza buena remuneración. Solicite informes por escrito a Cerro 1573. Oficina Principal. Habana.

SE SOLICITAN

114 AGENTES-VENDEDORES

SOLICITAMOS AGENTES TRABAjar comisón o sueldo pagos semanales. Si tiene preparación, referencias visite o escriba oficinas Compañía «El Sol de Cuba», Manzana de Gómez 247 248, Habana.

GANE $5.00 A $10.00 DIARIOS. SOlicitamos agentes en la Habana y provincias, pagamos $1.00 en cada venta de $3.00, de 3 a 5. Nurvay Manufacturing, Consulado 56, altos. Apartado 677, Habana.

GRAN COOPERATIVA REKA. SOLIcita Agentes para las suscripciones. Cuarenta por ciento de comisión. Presentarsé en horas laborables en Cerro 1573 altos, Oficina Principal.

SE SOLICITAN AGENTES VENDEdores para el interior de las isla, para la venta de turrones, chocolates y confituras, Arbol Seco 270, Habana. Felices.

VENDA NUESTROS TURRONES Y Membrillos en su localidad. Tenemos los precios más bajos de la Isla. Calidad. Presentación. Escriba a Simeón, Pruna 558, Luyanó, Habana.

SOLICITAMOS VENDEDORES PAra exquisito vino OROTAVI, fabricado de fruta bomba madurada en la mata. Primer premio Exposición Oriente. Pídalo a José Caamaño. Morro y Refugio. Teléfono A-7729.

SOLICITAMOS AGENTES Y COBRAdores, de ambos sexos, en Habana, Marianao, Repartos, para plan de casas acreditado; necesario referencias. Informa: Administrador, Aguacate 109.

SE SOLICITAN SEIS MUCHACHAS de buena presencia. Sueldo: un peso diario o más (según aptitudes) Cooperativa de Suscriptores de «Elegancias» Consulado 456 Habana

IMPORTAMTE CASA IMPORTADORA

de un nuevo artículo de gran consumo y bajo precio para el giro de Hoteles, Cafés, etc. tiene todavía disponibles algunas agencias en el interior de la República. odas las solisitudes deberán ir acompañadas de referencias y detalles. Escribir Manzana de Gómez No. 415, Habana.

GANE DE $2.00 A $3.00 DIARIOS fácilmente. Se solicitan agentes para vender quesos Pirámide y turrones, a particulares. Buena comisión y grandes utilidades. Establecimiento Orlando, Mercado Unico número 46, por Cristina.

MUCHACHAS JOVENES DE BUENA presencia ganarán más de un peso diario vendiendo vestidos de alta novedad a plazos y por amortización. Traigan carta de referencias y dos fotografías de 2 a 6 de la tarde a «La Nacional» Tacñn 16 frente a la Audiencia.

OPORTUNIDAD PARA GANARSE $100 mensuales trabajando artículo de fácil venta. No pierda esta ocasión. Dirijase a Columbus, Marqués González 313 Habana, necesitamos agentes en el interior.

115 OFICINISTAS

SE SOLICITA UN JOVEN NATIVO 17 a 18 años con conocimientos comerciales que sepa mecanografía y taquigrafía. Dirigirse al apartado 145 por carta hecha a mano. No atenderemos visitas personales.

116 SOCIOS

SOLICITO SOCIO PERSONA SERIA con 4 o 5 mil pesos para industria en marcha, negocio productivo, buena inversión utilidad positiva $400|$500 mensuales se cambiarán referencias Informes por escrito Sr. P. E. Anuncios Clasificados DIARIO DE LA MARINA

SOLICITO SOCIO PARA MAGNIFIco negocio de garantía y poca inversión. Sr. Sosa, Aguacate No. 10 (altos). Informes en toda esta semana. De 3 a 5 p. m.

CON $400.00 NECESITO UN SOCIO que entienda de café, para ponerlo al frente del mismo, magnífico negocio, también lo vendo. Informes, Belascoaín 1157.

117 SOLICITUDES VARIAS

NECESITO DOS DEPENDIENTES Y un joven auxiliar departamento de ventas, $25; un sirviente para clínica, un jardinero, un fregador, un sereno, y un trabajador para finca. Compostela 362 agencia.

SE SOLICITAN PERSONAS DE AMbos sexos que estén bien relacionadas y tengan referencias, para trabajo fácil, pueden ganar de 2 a 4 pesos diarios según su actividad. Presentarse de 8 a 10 a4m4 Edificio Prieto Muralla 474 apartamentos 406 y 406

SE SOLICITA UN ENCARGADO PAra una casa de inquilinato informan en Municipio Nro 361 $25.00 en garantía.

AVISO. SE SOLICITA UN MATRImonio o persona sola, para encargado de una casa de Huéspedes, se exigen referencias. Informan en Concordia 418, entre Gervasio y Escobar. Sr. Vila.

AVISO. SOLICITO ENCARGADO PAra hotel con garantía en efectivo, trabajador asunto serio también arriendo cocina comedor, gran oportunidad. Vendo hospedaje. Informan Blanco, Maloja 23

NECESITO HOMBRES ACTIVOS, con relaciones en el comercio para agentes. Buen sueldo y comisión, Oficina Comercial de la Habana Neptuno 680 de 12 a 2 p.m.

SE OFRECEN

118 CRIADAS-CRIADOS

SE DESEA COLOCAR UNA MUCHAcha española para criada de manos. Telf I-3249

SE OFRECE UNA SEÑORA ESPAñola de mediana edad para criada de manos entiende algo de cocina No va a los repartos Informan I-6797

SE DESEA COLOCAR UNA ESPAñola para cuartos o coser o para el servicio de pn matrimonio solo, sabe cocinar a la americana. Tiene buenas referencias Telf X-1041

SE DESEA COLOCAR UN CRIADO mano de buena presentación español sirve a la rusa con buenas referencias de casas particulares donde ha trabajado. También entiende de jar dinero sale a cualquier parte que lo llamen Telf. U-3665.

SE DESEA COLOCAR MUCHACHA española para criada de cuartos o comedor también de manejadora tiene referencias Telf M-2229 Villegas Nro 469

SE OFRECE BUENA CRIADA PAra cuartos o comedor, práctica en todo servicio. También se coloca de manejadora, sale repartos. Informan: Telf A-0411

CRIADA FINA ESPAÑOLA SE OFREce para cuartos o comedor tiene buena presencia y referencias de las casas donde ha servido, Sabe servir la mesa y lavar y planchar ropa fina. Informan A-6858

SE OFRECE CRIADA PARA LIMpieza, cuartos o comedor, muy práctica y cumplidora, tiene referencias. También se puede colocar de manejadora. Informes F-2524

DESEA COLOCARSE UNA SEÑORA española para limpiar y cocinar si es corta familia sabe cocinar a la criolla y a la española, tiene referencias, Ayestarán 20 segunda carbonería Telf U-2854

DESEA COLOCARSE UNA JOVEN española para criada de cuartos o para habitaciones, es trabajadora y formal desea casa de moralidad tiene buenas referencias. Telf M-4897

SE DESEA COLOCAR UNA MUCHAcha del campo para criada de mano tiene referencias. Informes A-8837

SE OFRECE CRIADA DE COLOR, fina y de carácter amable, para criada de mano, cuartos, comedor. Tiene buenas referencias, También se puede colocar de manejadora M-1149.

CRIADA DE MANO O MANEJADORA blanca joven con referencias sin pretensiones se ofrece a particular voy todas partes, duermo en colocación. Telf A-7554 Consuelo.

SE OFRECEN

118 CRIADAS-CRIADOS

ESPAÑOLA DESEA COLOCARSE PAra criada de manos o lavar y planchar seria, formal, no le importa salir de la Habana. Informan M-2960

CRIADO DE MANO ESPAÑOL SE ofrece a casa particular práctico en servicio de comedor y planchar trajes de caballero. Sale al campo. Informan U-2454

UNA INGLESA SE OFRECE PARA trabajo en general, duerme en colocación F-3454

SE OFRECE UN JOVEN ESPAÑOL para criado de mano sabe hacer toda clase de coteles y tiene muy buenas referencias, no se coloca menos de $25 en adelante F-6163

COCINERO CHINO REPOSTERO COcina española y criolla y platos los que pidan sirve mesa a la rusa aseado y garantia con buenas referencias Telf M-4616

SE DESEA COLOCAR UNA SEÑORA española para cocinar y limpiar, tiene buenas referencias Telf M-4323

DESEA COLOCARSE JOVEN ESPAñola para criada de manos o cuartos, sirve a la rusa, tiene referencias. También por horas, no duerme en la casa. Informan Telf. FO-2411.

DESEA COLOCARSE UNA BUENA cocinera repostera española en casa particular o americana sabe cumplir con su obligación tiene referencias. Reina 156 informan.

JOVEN ESPAÑOL DESEA COLOCARse de criado de mano, portero o sereno en casa particular. Tiene referencias F-5200

SE COLOCA ESPAÑOLA PARA CUARtos y costura también en el corte) También me coloco para acompañar señora o señorita tengo buenas referencias de las casas en que he trabajado sueldo 20 pesos calle B 212, Linea y 11 Telf F1-6811

ESPAÑOLA MEDIANA EDAD FORmal y trabajadora se ofrece para cuartos y coser, sabe cortar o para comedor, sirve a la rusa, magníficas referencias. F-6053

DESEA COLOCARSE UNA ESPAÑOla de mediana edad para croiada de mano o de cuartos, o cuidar una señora, tiene buenas referencias y sale a los repartos. No se coloca menos de 18 a 20 pesos Telf. F-6050

SE DESEA COLOCAR UNA ESPAñola de mediana edad para criada de manos o para cuartos. prefiere casa de moralidad. Telf. M-4063.

JOVEN ESPAÑOLA DESEA COLOcarse para criada de manos, también para cocinar y limpiar a matrimonio solo, es muy trabajadora, duerme colocación y tiene buenas referencias. Teléfono M-3271.

SE DESEA COLOCAR UN JOVEN blanco del campo para criado u otros servicios domésticos, tiene referencias de las casas que ha trabajado. Para más informes llame al teléfono U-5388 y pregunte por Tomás.

SE OFRECE UNA INGLESA, PARA limpiar por horas, o lavar en su casa, tiene buenas referencias. Llamar a Inés, al Telf. FO-2779.

SE DESEA COLOCAR UN BUEN criado español joven de buena presencia, para casa particular, tengo muy buenas referencias de casas conocidas. Teléfono A-4493.

JOVEN ESPAÑOL DESEA COLOcarse de criado de manos, es práctico en todo el servicio fino a la rusa y a la americana. Tiene referencias de las mismas que trabajó. Teléfono F-6028.

DESEA COLOCARSE MUCHACHA del campo, blanca, para limpiar, cuidar ancianas, etc. Informes: Teléfono A5-4172.

SE DESEA COLOCAR UNA MUCHAcha española para criada de mano o manejadora. Tiene buenas referencias. Telf. A5-2942.

SE OFRECE UN BUEN CRIADO DE manos. Conoce perfectamente sus obligaciones, es fino y educado, sabe servir a la rusa, hace diez años que trabaja en el servicio doméstico, tiene referencias de familias conocidas, lo mismo va a los repartos que al campo. Telf. M-4730.

SE DESEA COLOCAR UNA MUCHAcha de color para limpieza por horas o cocinar. F-3764. Inés.

SEÑORA ESPAÑOLA DE MEDIANA edad desea colocarse para cualquier obligación que le impongan o comedor. Sirve a la rusa, o para cuartos. Sabe coser un poco y sabe cocinar. También sale fuera de la Habana. Informan: Telf. U-2808.

SE OFRECE UNA BUENA CRIADA de mano inmejorables referencias casas conocidas. Sabe cumplir sus obligaciones. Es consciente, cumplidora, formal, disciplinada. Va donde la llamen. F-3141.

SE DESEA COLOCAR CRIADA DE mano o de cuartos o por horas. Sabe servir la mesa, también entiende algo de costura. Sale para cualquier lugar: M-7375.

JOVEN ESPAÑOLA SE OFRECE PAra todo el servicio de familia americana. Telf. F-6215.

SE OFRECE JOVEN ESPAÑOLA para cuartos y coser o para lavandera. No duerme en la colocación. Inmejorables referencias. Teléfonos F-6039 y F-6185.

SE DESEA COLOCAR UNA JOVEN española para los quehaceres de corta familia o para criada de mano. Tiene referencias de donde ha trabajado. Informan en Soledad 170, entre San Miguel y Neptuno. Teléfono U-2607.

SE OFRECE UNA MUCHACHA FIna de cuartos y costura española, experta en el más fino servicio, con referencias de primer orden. Informan: Telf. A5-2891.

SE DESEA COLOCAR UNA JOVEN española para criada de cuarto o comedor. Sabe cumplir con su obligación, desea casa seria, tiene referencias. No gana menos de $20. Informes: Telf. M-6709.

DESEA COLOCARSE UNA MUCHAcha del campo para todos los quehaceres si se desea o para criada de mano. Sabe servir la mesa, es trabajadora y honrada. Va a los repartos. Telf. M-9386.

SE DESEA COLOCAR UNA JOVEN española de criada de manos. Tiese referencias. Telf. A-0191.

SE OFRECE UNA JOVEN DEL PAIS para todo los quehaceres de la casa. Sueldo: $15. Llame al F-7232.

SE OFRECE UNA JOVEN DEL PAIS para cuartos. Sabe coser y bordar, conoce el servicio de comedor. Duerme si es necesario. Sueldo: $15.00 en adelante. Consulado y 9 Almendares. Telf. FO-2660.

SE OFRECE UN JOVEN ESPAÑOL para criado de manos fino o ayuda de cámara, con buena presencia y referencias de casas conocidas. Llame al A-6858.

SE DESEA COLOCAR UNA JOVEN de color para criada de mano o para todo el quehacer de una persona sola, con excelentes referencias. La prefiere en el Vedado. Telf. F-4852.

SE OFRECE UNA JOVEN CUBANO para criado de manos con muy buenas referencias. Está práctico en el servicio fino de comedor y tiene buena presencia. Llame al U-6509.

DESEA COLOCARSE UNA MUCHAcha española para criada de mano. Tiene referencias. Informan: F-4580.

SE DESEA COLOCAR UNA ESPAñola para cuartos, sabe coser y bordar a máquina. Tiene referencias. Telf. I-6547.

JAPONES SE OFRECE BUEN CRIAdo de comedor no tiene pretensiones y tiene buena recomendación. Llame Telf. A-9814.

BUEN CRIADO DE MANO JOVEN español fino de comedor, desea colocarse. Es muy trabajador y tiene muy buenas recomendaciones, de donde ha trabajado. Cuatro años y dos en otra. Sabe servir bien la mesa a la rusa ha estado con muy buenas familias, sabe toda clase de cocteles, es muy práctico en todo un esmerado servicio. Informan Telf. A5-1681.

SE OFRECEN

118 CRIADAS-CRIADOS

ESPAÑOLA DESEA COLOCARSE PAra criada de cuartos, comedor o manos. Sabe trabajar, es limpia y tiene referencias conocidas. M-3339.

SE DESEA COLOCAR UNA JOVEN española para criada de manos o manejadora, sabe cocinar, tiene referencias y desea casa de moralidad. F-4613.

SE DESEA COLOCAR UNA MUCHAcha española en casa seria para cuartos o comedor, sabe servir a la rusa cosedr y zurcir un poco acostumbrada al sercivio fino de muy buenas casas. Tiene muy buenas referencias. Informe Telf. F-7452.

SE DESEA COLOCAR UNA ESPAñola de criada de mano o cocinar y limpiar para matrimonio solo, sabe su obligación y tiene referencias. Teléfono F-4848.

SE OFRECE UNA CRIADA PARA cuartos o comedor. Sabe servir bien la mesa y lavar y planchar ropa fina. Tiene buena presencia y referencias. Informan A-6959.

SE DESEA COLOCAR UNA ESPAñola para cuartos, sabe coser y bordar a máquina. Teléfono I-6547.

JAPONES, SE OFRECE BUEN CRIAdo de mano fino en el servicio, tiene buenas recomendaciones. Llame teléfono A-9814.

EXCELENTE CRIADA DE CUARTOS o comedor, desea colocarse. Buenas referencias, sabe servir bien a la rusa, es limpia, cumple bien sus deberes. Sale para donde la soliciten. Telf. F-3141.

SE OFRECE CRIADA DE MANO O por horas, también entiende de cuartos o comedor, sin pretensiones, va donde la Sra. la llame, tiene referencias, es cumplidora y consciente. Informes M-7375.

SE OFRECE JOVEN DE BUENA presencia y muy buenas referencias, sabe servir a la rusa y lavar ropa fina. Tiene grandes deseos de trabajar y durar en la colocación. Informes A-7465.

SE OFRECE BUENA CRIADA 4PAra cuartos o comedor, práctica en todo servicio. También se coloca de manejadora, sale repartos. Informes: Telf A-0411

SE OFRECE UNA SRA. PARA LIMpieza por horas o para sirvienta de una Clínica Prado 561 apartamento Nro. 24

SE DESEA COLOCAR UNA MUCHAcha española para criada de mano o manejadora Telf. X-1164

SE DESEA COLOCAR UNA MUCHAcha blanca para limpieza por horas, sueldo 7 a 9 en el Vedado Teléfono: F1-6522

SE OFRECE CRIADA PARA LIMpieza, cuartos o comedor, muy práctica y cumplidora, tiene referencias. También se puede colocar de manejadora. Informes F-2524

SE OFRECE CRIADA DE COLOR, fina y de carácter amable, para criada de mano, cuartos, comedor. Tiene buenas referencias. También se puede colocar de manejadora M-1149

SE DESEA COLOCAR UNA BUENA criada de mano o manejadora, cocina y limpia a matrimonio, F-3164. F-8087.

JOVEN ESPAÑOLA DE MUY BUEna presencia y magníficas referencias se ofrece de criada de mano, cuartos o comedor, Sabe lavar ropa fina y servir a la rusa. Para informes llame al M-6962.

DESEA COLOCARSE UN JOVEN para hacer los quehaceres de casa particular o comercio, hace cualquier trabajo que se presente, tiene buenas referencias y no tiene pretensiones. Telf. I-3394.

SE DESEA COLOCAR UN BUEN criado de mano experto en el servicio con inmejorables referencias de las casas que ha trabajado. F-6029

ESPAÑOL JOVEN DESEA COLOCARse para criado de manos, es muy fino y trabajador, sabe hacer coteles y servir a la rusa, tiene referencias de familia muy conocida; también maneja máquina, no se coloca menos de $25, en adelante; llame al teléfono: FO-2944 o al FO-2601

SE OFRECE UN CRIADO DE CONfianza español, práctico en servicio de comedor y planchar trajes de caballero, es solo, sale al campo, tiene referencias. Informan de 8 a 11 y de 2 a 5. Telf. U-2445

DESEA COLOCARSE UN JOVEN CUbano, blanco, para criado, sin pretensiones, fregador o ayudante, es limpio, edad 18 años, inteligente. Tiene quien lo recomiende. Guillermo: M-3339.

DESEA COLOCARSE UN CRIADO DE mano español, sirve a la rusa perfectamente, sabe algo de jardín, tiene buen carácter y es cumplidor, es soltero, buenas referencias Tel. F-7150

SE DESEA COLOCAR UNA JOVEN española para manejar o criada de mano. Tiene referencias. Informan: Telf. U-5788.

JOVEN ESPAÑOLA DESEA COLOcarse para cuartos o manejadora. Es cumplidora y tiene muy buenas referencias. No se coloca por menos de $20.00. Telf. F-3526.

MUCHACHA DECENTE, ACOSTUMbrada a trabajar, desea colocarse para cualquier trabajo en casa de familia buena. Llame: Telf. I-3996.

SE DESEA COLOCAR UN JOVEN de primer criado, está muy práctico en el servicio fino de casa particular, sabe hacer coteles y planchar ropa de caballero. Tiene referencias de las mismas. Telf. M-1792.

SE DESEA COLOCAR UN CRIADO de mano de buena presentación, español, sirve a la rusa. con todas las referencias y garantías de casas particulares. Sale cualquier parte, le gusta trabajar y entiende de jardinero. Telf. U-3665.

JOVEN ESPAÑOL DE BUENA PREsencia, se ofrece para criado de mano. Está acostumbrado a todo servicio fino de comedor y tiene referencias donde ha servido. Llame: Telf. A-6858.

DESEA COLOCARSE UNA MUCHAcha de 20 años de edad, para criada de mano. Tiene buenas referencias. Informes: Telf. M-4409.

SE DESEA COLOCAR UNA JOVEN de color de criada de mano, dormir fuera o dentro, sabe cumplir con su obligación. Campanario 663, casa de vivienda, entre Reina y Estrella. Preguntar por Lala.

JOVEN ESPAÑOL, DESEA COLOcarse para sirviente de comedor; es práctico en todo el servicio fino a la rusa y a la americana. Tiene referencias. Telf. F-6028.

DESEA COLOCARSE UNA MUCHAcha blanca, del campo, de 18 años, de criada de mano. No tiene pretensiones. Llame: Telf. F-6231.

SE DESEA COLOCAR SIRVIENTA de comedor o de cuartos. Tiene buena presencia, buenas referencias, es limpia y cumplidora de sus obligaciones. No importa ir a los repartos. F-6043.

EXCELENTE CRIADA DE CUARTOS o comedor, desea colocarse. Buenas referencias, sabe servir bien a la rusa, es limpia. cumple bien sus deberes, Sale para donde la soliciten.13 F-3141.

SE OFRECE UNA BUENA CRIADA de mano inmejorables referencias casas conocidas, sabe cumplir sus obligaciones, es consciente, cumplidora, formal, disciplinada, Va donde la llamen. F-3141

119 COCINERAS-COCINEROS

SE OFRECE COCINERA REPOSTEra parda muy práctica en la cocina o para cocinar y limpiar, sale repartos, duerme en la colocación o fuera, según trato. Informes 23 407 esquina a J. F-2524

SE OFRECE COCINERA MUY PRACtica para cocinar solo o cocinar y ayudar a limpiar solo desempeña una cocina grande, tiene buenas referencias y duerme fuera o dentro, según trato. Informan A-0411.

SE OFRECE UNA COCINERA PRACtica en la cocina, para cocinar solo o cocinar y ayudar. Tiene referencias duerme en la colocación o fuera, según trato, M-1149.

SE OFRECEN

119 COCINERAS-COCINEROS

MUCHACHA ESPAÑOLA SE COLOca para criada de mano o manejadora o cuartos tiene referencias desea casa seria Tintorería Telf. U-6436

SE DESEA COLOCAR UNA COCINEra española sabe cocinar bien a la criolla y a la española y es buena repostera, sabe hacer plaza, tiene referencias Telf. A-8755

COCINERA 35 AÑOS EDAD, COCINA española y criolla, puede hacer plaza, sabe hacer dulces, tiene bujenas referencias, no duerme en la colocación. Más informes personalmente teléfono A-9340 Prado 561 altos.

SE DESEA COLOCAR UNA JOVEN española para cocinar sabe cocinar bien, no tiene pretensiones, ayuda a la limpieza no duerme en la colocación tiene un niño de ocho años, desea llevarlo con ella A5-3021

SE DESEA COLOCAR UNA MUCHAcha española para ayudar a cocinar y limpiar igual de criada de cuarto o comedor sabe coser ropa de señora. Telf. M-2229 Villegas Nro 469

SE OFRECE UN COCINERO ASIATIco cocina española y criolla repostería Muy limpio, siempre trabajó particular y en el campo también. Teléfono M-5236 preguntar por Luis Lay

SE DESEA COLOCAR UNA ESPAÑOla de mediana edad para cocinar y limpiar o cocinar solo. Tiene referencias no duerme en la colocación teléfono A5-4822

SE OFRECE UNA ESPAÑOLA DE mediana edad para cocinar y limpiar una casa chica no le importa salir a los repartos, tiene referencias. Telf. F-2084

ASIATICO COCINERO REPOSTERO, desea colocarse en casa particular, es limpio y cumplidor, tiene buenas referencias. Telf F-6150 Antonio.

SE OFRECE BUEN COCINERO REpostero chino joven cocina criolla, española y americana, muchos años de práctica en la cocina, bien limpio y cumplidor de su obligación y buenas referencias. Telf A-9600

SE OFRECE UN HOMBRE JOVEN extranjero como cocinero y repostero inglesa, americana y española sabe lavar y planchar, conoce todo lo necesario de una casa con mecánica, botánica pintura, instalaciones eléctricas y sanitarias, tiene referencias, va a cualquier punto hombre solo. Informes Telf A-9821 Pepe.

BUEN COCINERO REPOSTERO DE 34 años español se ofrece a casa particular hace toda clase de pasteles y helados a lo que le pidan, es limpio complaciente y de buen carácter, con buenas referencias. Telf. FO-1447

DESEA COLOCARSE UN BUEN cocinero repostero inglés, sabe sacer cakes de todas clases. se destaca haciendo pan, cocina comida americana y también cubana. Tiene recomendaciones de donde ha trabajado varios años. Se coloca con familias residentes en la Habana de interior o para el extranjero. Informes F-6090

COCINERA. — SE DESEA COLOCAR una cocinera inglesa repostera, sabe cocinar para familias americanas y cubanas, tiene muy buenas recomendaciones de donde ha trabajado largo tiempo sabe variedades de cakes. Informan Telf M-9463

SE COLOCA UNA MUCHACHA PAra cocinar y limpiar a matrimonio o para cuartos, tiene esmeradas referencias $15.00 quiero Vedado no es agencia Telf F-6022

SE OFRECE CHINO COCINERO Y repostero desea colocarse en casa particular, sabe cumplir con sus obligaciones, cocina bien criolla y española o americana, Informan San José Nro 462 altos, habitación Nro 2 entre Campanario y Manrique Manuel Heng tong.

SE DESEA COLOCAR UN EXPERTO cocinero chino en el arte de cocina a la española y criolla y es repostero, lo mismo presta sus servicios en la capital que en el interior el comercio y a particulares. magníficas referencias Telf M-5287 informan.

EXCELENTE COCINERA AMERICAna de color repostera, cocina criolla francesa, buenas referencias Telf A-9937

SE DESEA COLOCAR UNA MUCHAcha joven para cocinar que sea corta familia, no tiene inconveniente en dormir en el trabajo. San Miguel 913 entre Hospital y Espada.

DESEA COLOCARSE UNA COCINEra española y repostera. Desea casa de moralidad y tiene referencias. Teléfono M-1214.

SE OFRECE MUCHACHA ESPAÑOla buena cocinera, no tiene inconveniente en cocinar y limpiar siendo muy corta familia buena presencia y refeencias M-7122 Solamente en la Habana.

SE DESEA COLOCAR UN JOVEN del país de criado ayudante de cocina camarero portero, mensajero para limpiar jardín o fregador de máquinas tiene buenas referencias llame al teléfono F-5574 o al F-2749

DESEA COLOCARSE UN MAESTRO cocinero y repostero, de color, en casa particular, prefiere familias prominentes y de buen gusto, si no es no llamar; tiene referencias, llamar al Telf F-5557 por Miguel.

DESEA COLOCARSE JOVEN INGLES cocinero y repostero que cocina a la criolla y a la americana y tiene buenas referencias de familias conocidas. No le importa ir al campo. Telf. F-3854

SE DESEA COLOCAR UNA JOVEN española para cocinar o para el servicio de un matrimonio hace algunos dulces, es formal y trabajadora desea casa de moralidad, prefiere en la Habana no menos de $15, para evitar viajes llamar al U-6625

SE DESEA COLOCAR UN COCINERO chino en casa particular comina criolla y española, repostería fina y cumple su obligación. Informan teléfono F-6023 José Lam, Calzada Nro. 956 entre 8 y 10

SE OFRECE UN MAESTRO COCInero repostero chino, sabe cocinar muy excelente criolla, española y americana y repostería, cumple su obligación, tiene recomendación de casa particular. Teléfono M-9164.

BUEN COCINERO CHINO JOVEN limpio, desea casa particular, cocina criolla, española y americana, repostería y pastelería fina, hace pan de todas clases, muy buena sazón y presenta bien la comida, tiene referencias. Informan A-7916. Campanario 503.

COCINERO JOVEN ESPAÑOL DEsea colocarse en casa particular. Buenas referencias. Conoce cocina internacional, toda clase de pastas de cocina, pastelería, repostería, especialidad en platos finos. M--4355.

DESEA COLOCARSE UNA ESPAñola de mediana edad de cocinera o criada de manos, siendo corta familia cocina y limpia. Sabe cumplir con su obligación, sale al campo y tiene buenas referencias. Inquisidor 465, esquina a Luz.

SE DESEA COLOCAR MAGNIFICA cocinera repostera de color. Desea buen sueldo, tiene buenas referencias. También se coloca para criada. Informes: F-6090.

SE OFRECE BUENA COCINERA española. Entiende de repostería, ayuda en alguna limpieza. Duerme fuera, tiene buenas referencias. Teléfono F-4747.

DESEA COLOCARSE UNA MUCHAcha de color para cocinar o para todo servicio de familia, es cocinera repostera, tiene referencias. Sueldo: $15 en adelante. Informes: San Miguel 913, apartamento 7, entre Espada y Hospital.

SE OFRECE UNA BUENA COCINEra con buen sazón para cocinar solo o cocinar y limpiar. Sale a donde quiera y duerme fuera o dentro, igual trabaja de criada, tiene buenas referencias y buen carácter. Informes, A5-0672.

UNA MUCHACHA INGLESA DESEA colocarse como cocinera. Sabe cumplir y tiene referencias. Telf. A-7977.

SE OFRECEN

119 COCINERAS-COCINEROS

SE OFRECE EXCELENTE COCINEra, buenas referencias. Es limpia, cumplidora de sus obligaciones, buen sazón, sabe sazonar bien, sale para cualquier lugar. No importa dormir. F-3141.

SE OFRECE MUY BUENA COCINEra sin pretensiones, puede cocinar y limpiar, va a donde la señora la llame, tiene referencias, es limpia y cuidadosa, cumplidora y consciente. M-7375.

DESEA COLOCARSE UNA BUENA cocinera. Sabe repostería y tiene buenas referencias, es limpia y trabajadora. M-3339.

SE DESEA COLOCAR UNA COCINEra española. Sabe cocinar bien, entiende repostería, no saca comida. O para el servicio de un matrimonio solo. Tiene referencias. F-2297.

UNA MUCHACHA ESPAÑOLA CON buenas referencias se ofrece para cocinar y limpiar a matrimonio o corta familia. También se coloca de criada de manos. Sabe cumplir con su deber. no sale a los repartos. M-7721.

DESEA COLOCARSE MUCHACHA de color para cocinar. Tiene referencias. No le importa salir a repartos. Llamar al Telf. U-2295.

DESEA COLOCARSE UNA MUCHAcha española para cocinar y limpiar a un matrimonio o corta familia. También se coloca para criada de manos. Tiene referencias. M-5166.

SE OFRECE UNA MAGNIFICA COcinera repostera con muy buenas referencias. Es muy limpia y trabajadora y sabe hacer platos finos para informes: A-6858.

SE DESEA COLOCAR UNA JOVEN española de cocinera. Tiene referencias. No sale de la Habana. Teléfono U-2808.

SE OFRECE UNA MAGNIFICA COcinera parda con buena referencia, salgo a los repartos, duermo en colocación. Informes F-6054.

DESEA COLOCARSE COCINERA ESpañola de mediana edad, cocina a la española y la criolla, lleva tiempo en el país, sabe cumplir con su oblibación, sabe de repostería. Informan Teléfono F-6236.

DESEA COLOCARSE UNA BUENA cocinera española repostera, sabe cocinar toda clase de comidas, hace dulces variados. Hace plaza si lo desean. Telf. U-1419.

DESEA COLOCARSE UNA SRA. ESpañola de mediana edad para cocinar y limpiar. No duerme en la colocación. U-6921.

SE DESEA COLOCAR EXCELENTE cocinera española desempeña buena cocina, tiene referencias de buenas familias, sabe comprar, variar las comidas, buena repostera, no duerme en la misma, buen sueldo, Telf. A-8927.

JOVEN CHINO COCINERO SE OFREce casa particular cocina americana y criolla, repostero buenas referencias, José Lam M-4443. Egido 770.

SE DESEA COLOCAR COCINERA de color limpia y con buenas recomendaciones. Sueldo $10.00. Informan teléfono F-6561.

BUEN COCINERO MAESTRO FINO, joven chino cocina española y cubana sabe variar comida todos los dias tiene buenas recomendaciones informan San Nicolás 514 2o piso preguntar Mario Telf U-2902 desea colocarse en casa particular.

120 MANEJADORAS

SE DESEA COLOCAR UNA MUCHAcha para manejadora tiene referencias y certificado de salud. Teléfono: M-2960

SE OFRECE ESPLENDIDA MANEjadora inmejorables referencias, muy limpia, sana, saludable y cariñosa, va donde la soliciten, tiene certificado, consciente y cumplidora. Teléfono F-3141 M-7375.

DESEA COLOCARSE UNA MUCHAcha blanca para o criada de mano. Tiene referencias Telf U-5388

SE DESEA COLOCAR UNA MANEjadora de color es de mediana edad no tiene inconveniente en ir al campo, o ayudar en algo, tiene práctica en el manejo y buena referencia de honradez y cariñosa con los niños, para informes llame al M-8037, Josefa.

SE DESEA COLOCAR UNA JOVEN española para manejadora, no le importa hacer alguna limpieza, teléfono M-4626, tiene referencias.

123 COSTURERAS-MODISTAS

MODISTA SE OFRECE PARA TRAbajar fuera especialidad en corte y costura y bordados. Informes A-7167

MODISTA DE FIN DE SIGLO SE ofrece a casa particular por día o por semana Telf. F-6051

MUCHACHA ESPAÑOLA, DE CORte y costura y bordado, solicita empleo en taller de modista particular o casa de comercio, también para confeccionar en su casa, haciéndose cargo de toda clase de modelos, siendo seria, honrada y cumplidora de su deber. Informa teléfono: I-6080.

124 LAVANDERAS-LAVANDEROS

SE OFRECE UNA LAVANDERA A domicilio por días o por toda la semana. Informes: M-5027.

UNA LAVANDERA ESPAÑOLA DEsea encontrar ropa para lavar en su casa, tiene buenas referencias. Telf. F-6156

125 CHOFERES

DESEA COLOCARSE UN CHOFFER español en casa particular, tiene buenas referencias Telf F-8087

SE DESEA COLOCAR UN BUEN choffer español, experto mecanico en toda clase de máquinas con esmeradas referencias de las casas que ha trabajado. Informan F-6565

CHAUFFEUR MECANICO DESEA colocación en casa particular o comercio tiene muchos años de experienca y es serio y cumplidor. Inmeporables referencias de donde trabajó. Para tratar con el Telf. FO-2716

SE OFRECE MAGNIFICO CHAUFfeur con excelentes referencias y buen carácter, cumplidor consciente y conocedor de motores y carreteras, va donda lo soliciten. F-3141 y M-7375.

CHOFER ESPAÑOL DESEA COLOcarse en casa particular. Tiene referencias. Telf. F-4434.

DESEA COLOCARSE UN CHOFER español en casa particular. Tiene buenas referencias. Llame al Garage Ledo. Telf. U-6744. José Fernández.

SE DESEA COLOCAR UN CHOFER español con buenas referencias y diez años de práctica. No tiene pretensiones. Telf. F-3060.

126 JARDINEROS

DESEA COLOCARSE JARDINERO japonés además cocinero tiene muceha habilidad con buenas referencias Telf. FO-3348

SE COLOCA ESPAÑOL DE MEDIAna edad en casa particular o finca de jardinero entiende de mecánica y es práctico en jardín o finca también se coloca para sereno o criado de limpieza, sabe cumplir con su obligación y tiene buenas referencias, llame al F-6184

129 OFICINISTAS

SE OFRECE UN JOVENDE 16 AÑOS para ayudante de oficina, (llevar y traer correspondencia etc.) Llamar al Telf. X-2045

131 OFERTAS VARIAS

UN MATRIMONIO ESPAÑOL DESEA encontrar casa particular buenas referencias F-6156

MATRIMONO ESPAÑOL JOVEó DEsea colocarse en casa seria. Ella para los quehaceres y él sirve para cualquier trabajo de casa particular. Lo mismo salen al campo que se colocan en la ciudad. Saben trabajar y tienen referencias. I-9364.

M.E.C.D. 2016

Francia da más solidez a sus obras de defensa

ES MAS FORMIDABLE ACTUALMENTE LA LINEA MAGINOT.—MEJOR ORGANIZACION

PARIS, noviembre 23. (Por correo aéreo.)—Hoy hemos tenido oportunidad de observar, desde el techo de una de las principales fortalezas de la línea Maginot, el ancho terreno que pronto puede convertirse en campo de batalla en la frontera francoalemana. El día era claro y brillaba el sol, a diferencia de lo ocurrido en estos últimos días de persistentes lluvias y continua bruma. Hoy podía verse a gran distancia, a través de la diáfana atmósfera de otoño.

Mirando hacia el Este, por encima de las pequeñas colinas, se podía ver a Alemania, donde se están acumulando miles de toneladas de material bélico y millones de hombres para el ataque que tanto se espera. Empero, la única señal de actividad en el lado contrario era una salva de artillería, disparada de vez en cuando, que hacía explosión en el fondo del valle, produciendo un eco que retumbaba de colina en colina. A nuestro alrededor, por todos lados, se extendían interminables líneas de alambre de púa y de «plantíos de espárragos», como se llama a los rieles enterrados verticalmente en capas de cemento armado, destinado a obstaculizar el paso de los tanques.

Lo que más impresión nos causó, empero, fué la organización de las obras francesas de defensa situadas detrás de la línea Maginot. Hace seis semanas, cuando visitamos este frente por primera vez, las obras defensivas francesas parecían inexpugnables; pero hoy parecen mucho más formidables todavía. Por espacio de varios kilómetros detrás de las fortificaciones permanentes, hechas de acero y hormigón, se extienden redes de blocaos y trincheras, ocupadas todas por tropas especialistas, las que, a su vez, están apoyadas por ejércitos móviles listos para concentrarse y atacar cualquier punto por donde, merced a algún milagro, el enemigo haya logrado abrirse paso.

Mal tiempo

Al contemplar estas inmensas obras defensivas, no se puede menos que pensar que lo peor que podría ocurrirle a un ejército invasor sería precisamente abrirse paso a través de la línea Maginot.

El tiempo ha sido muy malo durante muchas semanas y, con excepción de alguno que otro día de sol, como el de hoy, probablemente seguirá siendo malo todo el invierno. Todos los terrenos de los bajos están inundados en esta región, y las faldas de las colinas están cubiertas con una capa de lodo que llega hasta las rodillas.

Hemos visitado numerosas trincheras hoy donde el agua corría formando pequeños arroyuelos, aunque los enrejados de madera que se han colocado permiten caminar en seco. Podría imaginarse que las tropas que ocupan estas trincheras estarían más o menos desmoralizadas, teniendo que vivir en semejantes condiciones; empero, por el contrario, demuestran inusitado entusiasmo. Los hombres comprenden que si bien es desagradable vivir en semejante terreno, es todavía más desagradable atacar en él. Los famosos tanques alemanes, especialmente, no podrían ser utilizados en este terreno.

Si bien pocos soldados de los que hemos visto hoy creen que Alemania emprenderá una ofensiva seria antes de la primavera, las tropas están listas para hacer frente al ataque, y entre los efectivos que ocupan las trincheras de primera fila hay hasta una aparente impaciencia porque las hostilidades comiencen de una vez, sintiéndose seguras de poder repeler la invasión.

Derechos reservados a DIARIO DE LA MARINA, por North American Newspaper Alliance.)

EN UN MENSAJE ENVIADO DESDE LONDRES DICEN QUE, PROBABLEMENTE, TENDRA INGLATERRA QUE DECLARAR LA GUERRA A RUSIA ANTES DE DOS SEMANAS

LAS AUTORIDADES AMERICANAS TENDRAN QUE FALLAR EL PLEITO ENTRE LAS DOS EMPRESAS DE AVIACION RIVALES

Esta gran disputa comercial aérea es, al mismo tiempo, un conflicto entre familias poderosas y amigas

No sería difícil que se demorase la decisión en el caso hasta la terminación de la guerra, en la creencia natural de que, al aumenar los vuelos, ambas empresas vivirían

(De nuestra Redacción en N. York)

NUEVA YORK, diciembre 5. (Exclusivo).—El mes entrante tendrá que decidir la Autoridad de Aeronáutica Civil la querella entablada por dos corporaciones de aviación civil que se disputan la franquicia de la navegación aérea entre Estados Unidos y Europa. El pleito nada tuviera de particular sino se tratase de las figuras opulentas que representan a cada empresa.

Es una verdadera guerra civil la que media entre los directivos de estas dos corporaciones y más que guerra civil, se trata de una guerra de familias.

Porque a la cabeza de la Pan American Airways está C. V. Whitney, uno de los jóvenes millonarios de Long Island, que está emparentado con casi todas las otras grandes casas de multimillonarios y aristócratas norteamericanos que tienen su dominio en Long Island. Y a la cabeza de la otra compañía que disputa a la Pan American la franquicia, está Thomas Hitchcock, Jr. vecino y pariente de Whitney.

En las canchas de polo de Long Island, donde todos los veranos lucen su destreza los opulentos jóvenes de esa sociedad excepcional de Long Island, que constituye en Estados Unidos una entidad separada social, sobre la cual está el cielo solamente, se verá siempre a Tommy Hitchcock capitaneando un cuarteto vencedor. A su lado cabalga generalmente, con un número 4 a la espalda, el esbelto C. V. Whitney, a quien sus amigos llaman «Sonny».

En las verdes canchas del polo aristocrático Hitchcock y Whitney son inseparables. Ambos son jugadores de a diez goals, lo que significa que son estos dos jóvenes los dos ases del polo internacional. En las exposiciones hípicas, en las fiestas sociales, donde quiera que se reúna esa crema de la crema que se llama «Long Island Society», el robusto atleta Tommy Hitchcock está acompañado del esbelto atleta «Sonny» Whitney.

La sabiduría de Salomón será necesaria para dilucidar la disputa legal de las dos corporaciones encabezadas por esos dos amigos que son inseparables. El banquero de la familia de Long Island es Robert Lehman. Y Lehman es también el banquero y director de la Pan American. Entre familia y amigos se creería que la disputa de dos compañías de aviación podrían ser solucionadas entre copas de champaña o en la competencia cordial hípica.

Pero no es así. Ambos jóvenes representan intereses variados. Y en el campo de los negocios desaparecen los intereses personales. Hitchcock, Whitney y Lehman serán un triunvirato poderoso en la vida social de Long Island; pero en Wall Street son tres rivales mortales. La Pan American fué la primera compañía que obtuvo la franquicia para los vuelos transatlánticos. Su rival, la American Export quiere también la franquicia y se propone hacer vuelos a España, Portugal y Roma.

Lo que da mayor colorido deportivo a la disputa legal es la afición que los contendientes tienen hacia determinado tipo de avión. Whitney cree que solamente los aviones Curtiss Hawk son convenientes para los vuelos transatlánticos. Hitchcock cree que los Sikorskys son preferibles.

Whitney alega que en los viajes a través del Pacífico y en los del Continente Americano, la Pan American ha estado volando sus Curtiss con éxito supremo. Hitchcock, que fué aviador en la Guerra número 1, dice que solamente un avión Sikorsky puede hacer la travesía sin escalas de Nueva York a Roma. Alega que puede reducir en tres o cuatro horas el viaje transatlántico.

Whitney dice que su compañía domina el tráfico del Pacífico y de las Américas y que el viajero puede embarcar en Buenos Aires, Chile, México o Manila en uno de sus aviones y llegar a Lisboa o Génova sin dejar de usar algún avión de su línea.

La Autoridad Civil de Aeronáutica estudia los extensos documentos presentados por los dos rivales. Sin hacer caso a los valores comerciales la ACA tiene que precisar la relación de la aviación civil con la Defensa Nacional. Tiene también que considerar la Ley de Monopolios.

Alega Tommy Hitchcock: «Con aviones Sikorskys, el viajero economiza de tres a cuatro horas en el vuelo transatlántico; la correspondencia puede hacer empalmes con los expresos europeos a tiempo; si Estados Unidos se viese metido en una guerra, los aviones podrían ser transformados en transportes de tropas y el número de pilotos adicionales que una segunda compañía tendría sería de utilidad al Gobierno».

Y responde C. V. Whitney: «La Pan American ha estado en el negocio desde hace muchos años. Fuimos los primeros en explorar la aviación comercial en América. Hemos prestado servicio satisfactorio en este Continente y en el Pacífico; fuimos los primeros en inaugurar los vuelos transatlánticos comerciales. La oposición de una segunda línea nos arruinaría. El tráfico es suficiente para una sola compañía. Hemos hecho una inversión de cinco millones de dólares recientemente para equipo nuevo. Tenemos que competir con compañías extranjeras y la competencia de otra compañía norteamericana sería detrimental para ambas».

La ACA tiene que tomar una decisión. Los argumentos que ambos amigos presentan son poderosos. La Ley dice que ninguna corporación puede ejercer un monopolio sobre un ramo del comercio. En este sentido la American Export tiene sus bases legales. Pero los intereses que median son tan vastos que de cualquier modo que decida la ACA la situación será difícil. Muchos creen que la ACA no emulará a Salomón, sino que demorará la vista y probablemente decida esperar a qué termine la guerra número 1 antes de dar un fallo final. Entonces habrá más puertos en Europa donde desembarcar el problema será más fácil. De momento los aviones americanos sólo pueden llegar hasta Lisboa o el Mediterráneo.

ESCASAS ACTIVIDADES EN EL FRENTE OCCIDENTAL

BERLIN, diciembre 5. (Havas).—El comunicado oficial del Alto Mando alemán dice hoy que «en el frente del Oeste, sólo hubo combates locales sin importancia. El enemigo aumentó algo el fuego de su artillería en la región fronteriza al Este del Mosela».

EN EL ESCENARIO DE LA GUERRA

5 DE DICIEMBRE DE 1939

FRENTE OCCIDENTAL

Por los sectores del frente del Oeste continúan las operaciones en el mismo estado. El primer informe francés, emitido en horas de la mañana, solamente reporta «actividad de patrullas y de artillería en ciertos puntos». El informe que el mismo organismo expidió a las once de la noche, expresa: «El enemigo intentó una serie de raids que fracasaron» La información oficial alemana está de acuerdo con el texto de los dos despachos franceses, pues dice textualmente: «La artillería enemiga intensificó sus actividades en el Frente Occidental donde por lo demás, sigue reinando una calma absoluta. Además se ha notado determinada actividad de las patrullas en el sector al Este del Mosela».

Fuera de la información oficial, las agencias de noticias no tienen nada que agregar a los informes de los Mandos en lucha.

LA GUERRA EN EL MAR

Aparte el torpedeamiento del mercante carbonero inglés «Horsted», hecho que tuvo por escenario el Mar del Norte, las operaciones en el mar han estado como las de tierra en las últimas 24 horas, es decir, muy poco activas.

LA GUERRA EN FINLANDIA

Los cables que proceden de Stokolmo advierten a la navegación que por el Almirantazgo Sueco se ha minado el espacio de mar que media entre las Islas Aland y la extremidad de Hallsta, en la costa de Suecia. Como al mismo tiempo el Gobierno de Finlandia ha dado cuenta que ante la agresión soviética se ha visto en la necesidad de fortificar las islas de Aland y minar también el paso que existe entre las islas de Korpa y Koekar, la determinación de los dos Gobiernos antes citados cierra a la navegación toda la extensa zona del Golfo de Bothnia, evitando con ello las agresiones rusas a la costa occidental de Finlandia, que hasta ahora estaba expuesta a este peligro. En el presente croquis aparece marcado con una flecha el espacio de mar que Suecia ha minado en las últimas horas. La zona al Este de las Islas de Aland, entre éstas y la costa de Finlandia, es el paso que esta nación cerró también al tráfico.

La situación de los sectores que están enfrentados en tierras del corredor de Petsamo, no han sufrido variación alguna, si nos atenemos a los despachos que proceden de Kirkenes (Noruega). Los rusos que han atravesado la frontera por esta zona, más los que desembarcaron en la desembocadura del Petsamonvuono, no han seguido más allá de la zona que ayer recalcábamos, indicando el límite del territorio invadido.

También hoy se anuncia desde la ciudad fronteriza noruega de Kirkenes que toda la actividad de las fuerzas rusas se ha reducido a un bombardeo de la población finlandesa de Salmijürvi, sin que las consecuencias fueran de mayor importancia. Como muestra de la escasa puntería de los bombardeadores, se menciona que la gran chimenea de las minas de níquel permanece aún en pie.

Después de la determinación finlandesa de fortificar las Islas de Aaland, con el fin de cubrirse ante los posibles ataques a su costa occidental en el Golfo de Bothnia, se reporta por parte de Suecia el hecho de haber minado el espacio de mar que cruza por el Sur de estas Islas, a lo largo de la latitud 60 y al Oeste del meridiano 20. Con la determinación de Suecia quedan aún más a cubierto de posibles ataques soviéticos las aguas del citado Golfo de Bothnia, las cuales bañan las costas de Suecia y Finlandia.

Desde Helsinki, al hacer el resumen de las operaciones del día, se avisa el abandono del territorio del Istmo de Karelia hasta la zona que cubren las poblaciones de Uiskirkko, Valkjarvi y Rauta; esta última ocupa el centro del istmo citado, y está a 10 kilómetros de la frontera. En la misma forma se cita el repliegue en la zona ártica, hasta la aldea de Kuotsjarvia (Knolajarvi), en las cercanías de Salmijürvi. Los finlandeses continúan defendiendo su territorio palmo a palmo.

La amenaza que presenta la invasión de Finlandia para la integridad de Suecia sería causa de esa ruptura

Se ve la posibilidad de que se establezca un nuevo bloque europeo y asiático contra el comunismo y aunque en forma más remota la que Alemania se una a los demás contra Rusia

NUEVA YORK, diciembre 5. (Exclusivo).—En un cablegrama de Londres al 'Chicago Daily News' Helen Kirkpatrick dice que probablemente la Gran Bretaña tendrá que declarar la guerra a Rusia antes de dos semanas, debido a la amenaza que la invasión de Finlandia presenta para la integridad de Suecia.

Según la señora Kirkpatrick, la Gran Bretaña no podrá tolerar que las dos naciones escandinavas, Suecia y Noruega, sean amenazadas por Rusia.

Como un diario de Tokío, "Asahi Shimbun", declaró el lunes que el Japón y Rusia están en vísperas de firmar un pacto amistoso, los observadores aquí creen que Inglaterra y Francia tendrán que confrontar a Rusia y Alemania, en Europa, y al Japón en el Oriente.

En la reunión de Ginebra, dijo el conocido comentarista del radio, Raymond Gram Swing, las naciones hispanoamericanas podrán obligar a Rusia a romper definitivamente con las democracias y aliarse militarmente a Alemania. "Con la ayuda del Japón en el Oriente, las potencias totalitarias podrán destruir al Imperio Británico. Las repúblicas hispanoamericanas, que hoy azuzan a las democracias europeas a combatir a Rusia también, no las ayudarán en la guerra".

La actitud italiana — según Swing—es dudosa. "Públicamente se han visto manifestaciones antirusas; pero el gobierno italiano tiene un pacto económico con Rusia y si las democracias fuesen a incluir a Rusia entre sus enemigos, Mussolini comprendería que las democracias no podrían ganar y el eje Roma-Berlín volvería a funcionar", dijo.

Análisis de la situación diplomática

NUEVA YORK, diciembre 5. (Exclusivo).—Robert G. Nixon, corresponsal en Londres del "Journal", analiza la situación diplomática con motivo de la invasión rusa de Finlandia, así:

"La posibilidad del establecimiento de un nuevo bloque europeo y asiático contra el comunismo es vista por algunos diplomáticos.

Los siguientes desarrollos son vistos por los observadores:

1. Hay indicios de que los aliados están tratando de conseguir la cooperación japonesa contra el comunismo.

2. Es posible que tal vez dos o más guerras "paralelas" puedan surgir como consecuencia de la presente situación ominosa, con Inglaterra y Francia contra Alemania; Italia y los Balcanes contra Rusia y el Japón aprovechando la oportunidad para saldar sus cuentas con el soviet.

3. Algunos prevén la posibilidad remota de que Alemania pueda unirse al bloque anti-comunista.

Estos puntos de vista no son aceptados por los observadores aquí quienes creen que la invasión de Finlandia es realmente parte de un plan preconcebido en la mente alemana con el fin de obligar a los aliados a hacer la guerra a Rusia también y en esa forma perder irremisiblemente.

Los expertos aquí no creen que la ayuda que Italia pudiera dar a los aliados tendría gran valor militar y citan la última guerra, cuando después de 16 meses de preparativos, Italia estaba lista a entregarse a las seis semanas y los aliados tuvieron que extender sus frentes para defender a su aliada. Estos expertos creen que Italia militarmente, está en peor situación hoy que en 1914, debido a su economía triste y al hecho de que sus reservas fueron agitadas en sus campañas en Etiopía y España.

Las minas finlandesas han destruido sesenta y cuatro tanques soviéticos en combates en el itsmo de Karelia

Los prisioneros rusos manifestaron que llevaban tan sólo tres meses en el servicio militar y uno de instrucción y que los abastecimientos de las líneas eran muy irregulares

HELSINKI, diciembre 5. (Havas)—Según informes obtenidos en fuente oficial finlandesa, hay que atribuir a las minas la destrucción de sesenta y cuatro tanques soviéticos en el istmo de Karelia, en los primeros días de las operaciones. Todo el terreno por el cual habían de avanzar las unidades motorizadas rusas estaba minado y sembrado de pequeñas bombas, bien disimuladas. Fueron innumerables las explosiones y por ellas sufrió grandes pérdidas el ejército invasor.

En relación con el empleo por los rojos de las balas dum-dum, el Bureau de Prensa finlandés da los siguientes detalles: de cada diez balas disparadas por los rusos, tres son de aquel tipo, seis explosivas y una de la clase corriente. El procedimiento empleado por el enemigo para fabricar las dum-dum es rudimentario: se limitan a aplastar o deformar la punta del plomo, dentro del mismo «peine» o cargador, a veces golpeándola con una piedra.

Se ha confirmado que durante uno de los ataques del domingo, en la Karelia, de diez tanques soviéticos lanzados al ataque, ocho fueron destruídos. En el sector del istmo el martes fué día de relativa calma. Seis tanques rusos volaron destrozados, y un avión de reconocimiento fué abatido.

Los prisioneros rusos dicen que sólo llevaban tres meses en el servicio militar y un mes de instrucción. Contaron que los abastecimientos eran muy irregulares y deficientes en la línea soviética. Algunos de ellos no habían comido en tres días, al ser capturados.

Turquía va a nacionalizar las minas de carbón del país para activar la producción siderúrgica

ANKARA, Turquía, diciembre 5. (Havas).—El Primer Ministro, Refik Saydam, quien durante varios días estuvo inspeccionando los Altos Hornos de Karabuk, así como la cuenca hullera de Zongouldak, declaró hoy a la Agencia «Anatolia», antes de regresar a esta capital, que el Gobierno otomano ha tomado medidas para la nacionalización de las minas carboneras mencionadas. En los círculos bien informados no causó sorpresa la noticia, pues concuerda con la política económica de Turquía, que ya adquirió, hace algún tiempo, la cuenca minera de Heraclia, perteneciente a un grupo de capitalistas franceses.

Las necesidades del centro siderúrgico de Karabuk exigen el aumento de la producción de las minas de hulla, con lo cual se dará trabajo a miles de hombres, ya que el rendimiento carbonífero de la zona es suficiente no sólo para atender la demanda nacional, sino también para exportar.

Abierto el mercado nacional del tabaco turco, en Izmir

ANKARA, diciembre 5. (Havas).—El lunes se abrió en Izmir el mercado nacional del tabaco turco. La cosecha total de la aromática hoja (de un tipo solicitado en muchos países para la fabricación de cigarrillos) ascendió a treinta y tres mil toneladas, estimándose que quedó vendida en su casi totalidad, en ocho o diez horas.

El mercado fué muy activo, gracias a la presencia de numerosos compradores norteamericanos, alemanes y holandeses.

CAPTURADO EN FRANCIA AYER UN HOMBRE AUTOR DE CUATRO ASESINATOS

PARIS, diciembre 5. (Havas).—Marcel Vocoret, quien el día 14 de noviembre dió muerte a tres agentes de policía, fué capturado esta noche. El criminal tiene 32 años. Después de haber ejercido el oficio de cargador de leña, fué condenado dos veces en 1930, por estafa, atentado y lesiones. En 1935 mató a un ropavejero del que sospechaba que lo había denunciado a la policía. Sentenciado entonces a 15 años de trabajos forzados y a 20 de residencia vigilada, logró fugarse de la prisión de Caen, donde cumplía la condena.

El interrogatorio a que la policía sometió a Claude Noe y a Paul Vocoret, hermano de Marcel, arrestados momentos después del triple homicidio, permitió saber que el último era el autor de la muerte de los tres agentes.

ES UN MODELO DE CINISMO LA RESPUESTA E MOLOTOFF

HELSINKI, diciembre 5. (Havas). Oficialmente se declara esta noche que la respuesta del Comisario ruso V. Molotoff, al Secretariado de la Liga de Naciones, en Ginebra, revela un cinismo sin precedentes en la historia diplomática. El alegato soviético de que Finlandia no tiene ni Gobierno ni Parlamento, es insensato. «Nada sirve mejor—dícese en Helsinki—que la réplica de Molotoff, lo que la URSS entiende por defensa de la independencia de las pequeñas naciones».

SOLAMENTE EN LOS EJERCITOS DE LA RUSIA SOVIETICA SON UTILIZADAS LAS MUJERES EN COMBATE Y DESTRUCCION

Europa es hoy un continente en el que las mujeres uniformadas prestan a las ciudades un extraño aspecto

En la mayor parte de las naciones son utilizadas las mujeres en los cuerpos auxiliares del Ejército; pero en Francia ocupan el lugar de los hombres en las fábricas

PARIS, diciembre 6 (Por **Manuel Chávez Nogales**, corresponsal de la Agencia "Havas").—Europa es hoy un continente de mujeres uniformadas. Todas parecen dispuestas para arrojarse en la vorágine de la guerra, sin retroceder ante ningún horror. Pero hasta ahora los gobiernos las contienen dentro de un cuadro de servicios auxiliares del ejército de defensa pasiva. Finlandia tiene un ejército de cien mil mujeres, llamadas "Lotta Svard" en recuerdo de la heroína de la guerra de independencia, también contra los rusos. Toda mujer finlandesa está sujeta al servicio nacional desde los veinte a los sesenta años, pero no en formaciones de combate. Lo mismo ocurre en los otros países nórdicos.

Los ejércitos femeninos

Inglaterra también ha movilizado medio millón de mujeres formando regimientos auxiliares de servicios territoriales. Pero sólo en la Rusia Soviética utilizan a las mujeres en los cuerpos atacantes y en los servicios de destrucción. En Francia esta cuestión no se ha planteado. A pesar de que Francia es el país donde las mujeres han tenido que hacer un gran esfuerzo para sustituir a cinco millones de hombres movilizados, es donde menos mujeres uniformadas se ven. Mientras las calles de Londres están pobladas por millares de mujeres uniformadas, en París, sólo muy raras veces se encuentra alguna mujer con falda-pantalón, gran capa de paño pardo, boina de cazadores alpinos y corbata amarilla. Estas prendas son del uniforme del staff del servicio automovilista femenino francés que se dedican a conducir al frente sueros, medicamentos, ampollas y transfusiones de sangre. Este es el único servicio de guerra encomendado a las mujeres francesas en uniforme. Al soldado francés no le gusta ver a las mujeres uniformadas. Prefiere las fantasías femeninas de moda, para los casos de alarma aérea que, con el pretexto de dichas alarmas salen con pyjama y tocados como el de la caperucita y trajes de sport. Pero aparte de las frivolidades, la mujer francesa ha tenido que vestir el uniforme, no de guerra pero sí el de trabajo.

El esfuerzo de las francesas

En Francia hay cientos de miles de mujeres que trabajan en las fábricas de defensa nacional oscuramente uniformadas de obreras. He visto a millares de operarias, una pirotécnica vistiendo un extraño uniforme de tela incombustible con blusones cerrados hasta el cuello, pantalón ceñido hasta el tobillo y el pelo cuidadosamente recogido bajo un casquete, para evitar los estragos posibles de las explosiones o incendios de la pólvora que manipulan. He visto también mujeres uniformadas con "mono azul" trabajando en fábricas de obuses. Otras uniformadas con delantales blancos, elaborando vendajes y apósitos.

Estos son los uniformes poco brillantes y nada marciales que llevan las mujeres en Francia. Las francesas han aceptado, desde el primer momento, su deber en la guerra, cumpliendo con un magnífico espíritu de sacrificio e indudablemente plantearán en un día no muy lejano sus reivindicaciones con los derechos correspondientes por el servicio prestado. Pero lo que la mujer francesa no reclamará, seguramente, es el derecho de tomar parte en la destrucción de los hogares y asesinato de mujeres inocentes para sentir el placer de llevar orgullosamente un uniforme militar.

El secretario de Estado americano Mr. Hull califica de miopes a los que atacan los pactos comerciales

En Holanda se concede gran importancia a la anunciada visita que hará a mediados de mes el acorazado americano Wyoming el que conducirá una placa que envía Roosevelt

CHICAGO, diciembre 5 (AP).—El secretario Hull calificó a los enemigos de sus pactos comerciales de "míopes", asegurando esta noche que el abandono del programa "haría mucho más difícil el proceso de construir un mundo ordenado y próspero".

En la reunión anual de la American Farm Bureau Federation, el Secretario dijo que "jamás se había perpetrado una falsedad más palpable e insidiosa contra nuestra población agrícola", que decir que las importaciones de productos agrícolas por valor de $795.000,000 en los nueve primeros meses de este año significa una pérdida igual para los agricultores americanos en el mercado del país.

Refiriéndose a las importaciones de los nueve primeros meses en cuestión, dijo Hull que las dos terceras partes de las importaciones estaban compuestas de productos que "ni siquiera los autores de la ley arancelaria Hawley-Smoot consideraban capaz de desplazar nuestra producción agrícola y que al propio tiempo entendían tan indispensable para el pueblo que la dejaron en la lista de productos de libre entrada de la ley arancelaria de 1930".

Llegó a Puerto Rico la primera escuadrilla de aviones militares

SAN JUAN, Puerto Rico, diciembre 5 (AP).—La primera escuadrilla de aviones militares destacados para el servicio en la nueva base aérea americana de Punta Borinquen llegó hoy a las 2.30 de la tarde.

Los aviones, al mando del Comandante Delmar H. Dunton dieron varias vueltas sobre San Juan, a 60 millas de Punta Borinquen, antes de descender en la nueva base. Volaron por vía Miami, Florida y Camagüey.

Holanda concede mucha significación a la visita del Wyoming a Curazao

AMSTERDAM, Holanda, diciembre 5 (Havas).—Toda la prensa holandesa recalca hoy la importancia que tiene la visita simbólica del acorazado Wyoming, de la escuadra de los Estados Unidos, a la isla de Curazao, y la cual está anunciada para los días 12 y 13 del corriente diciembre. El Comandante del buque entregará a las autoridades locales, en nombre del Presidente Roosevelt, una placa que recordará la histórica visita que el 16 de noviembre de 1779 hizo a Curazao el buque de guerra norteamericano "Andrew Doria", que fué saludado por las baterías costeras del puerto, significando aquellas salvas el reconocimiento por Holanda de la independencia de los Estados Unidos.

El hecho de que para enviar la placa conmemorativa el Gobierno de Washington haya escogido a una de las más poderosas unidades de línea de su escuadra, es considerado en Amsterdam como una manifestación de gran valor ya que prueba el interés que los Estados Unidos sienten por Holanda y por su imperio colonial.

UNA EXPOSICION DE CUADROS DE VALDERRAMA EN EL MUSEO NACIONAL DE WASHINGTON

WASHINGTON, diciembre 5. (AP). La Embajada cubana anunció hoy que una colección de cuadros de Esteban Valderrama serán llevados al Museo Nacional de esta ciudad y expuestos desde el 12 al 30 del presente mes.

La exposición de Valderrama se realizará bajo los auspicios del doctor Pedro Martínez Fraga, Embajador cubano, y de la Unión Panamericana.

Ha llegado a esta ciudad el doctor Valderrama, actual Director de la Escuela Nacional de Bellas Artes de Cuba, con 29 cuadros, al óleo y al pastel, de escenas típicas cubanas y retratos.

DESDE WASHINGTON

LA TARIFA CIENTIFICA

Especial para el DIARIO DE LA MARINA

«La proposición para una «tarifa científica», dice **The New York Times** en un editorial de hoy, no es más vidas que un gato». El ... periódico neoyorkino hace esta afirmación, perfectamente ajustada a la realidad, con motivo de lo que llama «la última resurrección» de tal tarifa, «a manos del senador Vanderberg, quien en una carta abierta al Secretario Hull urge que se sustituya con dicha tarifa el ... grama de convenios comerciales de la Administración». La cualidad que distingue la «tarifa científica» de demás variedades del jardín arancelario, añade el **Times**, consiste en que pretende que los tipos del arancel se fijen a niveles que igualen los costos de producción de los Estados Unidos con los del extranjero. Superficialmente, añade el **Times**, la idea puede parecer muy atrayente. De hecho no es más que una ilusión.

A renglón seguido, el **Times** hace una breve historia de los diversos casos en que el Congreso ha intentado hacer una «tarifa científica» ajustada al principio de igualar los costos de producción y demuestra que en todos ellos lo que en realidad se ha tenido el propósito de hacer y se ha hecho es una tarifa puramente proteccionista, vendiéndosela al público, a fin de evitar protestas, con la máscara de un arancel destinado sólo a igualar los costos de producción, colocando a los productores americanos en igualdad que los extranjeros para competir en el propio mercado.

Por mi parte, me parece que la tesis del **Times** se ajusta exactamente a los hechos. El Partido Republicano no se ha atrevido a presentar ante el pueblo de los Estados Unidos su exagerado programa proteccionista, sin justificarlo moralmente en alguna forma, ya que dicho programa impone enormes sacrificios a los consumidores. La justificación ha buscado hábilmente con la llamada «tarifa científica». Los productores extranjeros—tal es la idea —pagan salarios mucho más bajos que los productores americanos y en tal virtud, sus artículos resultan a menor costo y pueden venderse a precios con los cuales no pueden competir los productos americanos. Las industrias americanas son víctimas de una ruinosa rivalidad, que provocan la reducción de sus actividades y, en su consecuencia, el desempleo con toda su secuela de sufrimientos para la clase trabajadora.

La injusticia del sistema se hace tanto más irritante, cuanto que los obreros extranjeros, pésimamente pagados todos, son otras tantas víctimas también, sometidas a la explotación de industriales que acumulan grandes beneficios y se enriquecen ilimitadamente. Estado de cosas que es intolerable se corrige, sin injusticia para nadie, con la «tarifa científica». Se investiga el costo de producción de los industriales extranjeros, y se castiga a éstos con una tarifa igual a la parte del salario que sustraen a sus obreros. La igualdad de competencia en el mercado americano queda restablecida y el obrero americano se le libra del temor al empleo y se le asegura un salario decente. Es cierto que la alta tarifa eleva el precio de los artículos para el consumidor americano, pero el sacrificio que se le exige a éste se limita a lo estrictamente indispensable para asegurar al industrial de los Estados Unidos la posibilidad de competir en igualdad de condiciones con el extranjero, proporcionar trabajo a los desempleados y librar al contribuyente de la carga del socorro. En una nación que se rija por normas morales elevadas, todos los ciudadanos están obligados a soportar la parte de la carga que les corresponda para garantizar el bienestar colectivo. El consumidor podría protestar con toda razón contra la **tarifa proteccionista** destinada a enriquecer a los grandes industriales, pero no contra una «tarifa científica», que no impone más sacrificios que los estrictamente indispensables para la industria americana y para ella el trabajador americano no tendrá en condiciones de inferioridad.

Tal es el efectista «camouflage» con los ultraproteccionistas de este país han puesto al descubierto, por numerosos economistas y expertos en cuestiones arancelarias, —entre otros por el O-Brien, ex presidente de la Comisión de Tarifas de los Estados Unidos, de filiación política republicana—quienes han puesto de manifiesto que estando el costo de producción sujeto a cambios constantes, siendo siempre distinto para cada industrial, nunca es posible fijar una «tarifa científica», que iguale costos en variación perpetua, tanto en los Estados Unidos como en el extranjero.

Si la falacia de la «tarifa científica» no quedase al descubierto con lo que acaba de expresarse, bastaría recordar que los ultraproteccionistas son en este país y en todas partes los defensores y amparadores de los «big busines», para comprender que su interés a favor de las clases obreras, exclusivamente con el fin de conducirlas a aceptar la tal tarifa, es altamente sospechoso.

El «camouflage» y la propaganda basada esta última en la ingenua credulidad de las masas, pueden mucho, sin embargo. La prueba es que la falaz teoría de la nivelación de los costos de producción mediante las altas tarifas, aún tiene no pocos partidarios en esta tierra, y que Vandenberg, aspirante a la Presidencia, no vacila en tomarla como bandera para cazar votos obreros.

DIPLOMATICUS.

Noviembre 28, 1939.

CELEBRARA EL PARLAMENTO INGLES UNA SESION SECRETA

LONDRES, Dic. 5. (AP).—En centros bien informados se asegura que el Premier Neville Chamberlain señalará hoy el día de la semana que viene en que tendrá lugar una reunión parlamentaria secreta en la que se discutirán varios problemas relativos al aprovisionamiento de municiones, problemas que la oposición parlamentaria venía explotando para atacar al gobierno.

M.E.C.D. 2016