SERVICIO DE ASSOCIATED PRESS
Esta queda autorizada para usar nuestro servicio y noticias de información.

Servicio exclusivo de la Agencia «Havas» y del «Herald Tribune, de New York.

1 A SECCION I

DIARIO DE LA MARINA

El DIARIO DE LA MARINA es el periódico más antiguo de Cuba. Fué fundado en el año mil ochocientos treinta y dos.

Servicios especiales de España. — Hilo directo con New York y recepción directa por radio de otros servicios.

1 A SECCION I

AÑO CVII.—NUMERO 254 — ACOGIDO A LA FRANQUICIA POSTAL — LA HABANA, MARTES, 24 DE OCTUBRE DE 1939.—SAN RA FAEL ARCANGEL — TIEMPO PARA HOY: BUENO — PRECIO: 5 CENTAVOS

Mientras los alemanes presionan en el frente Este, se cree que Ribbentrop hará ofertas de paz

(COLUMNAS UNO Y OCHO)

Graves complicaciones entre el Japón y los Estados Unidos por la política del Mikado en China

Espérase una gran ofensiva en Occidente

La tregua de los recientes días, estiman los expertos, quedó rota en esta semana

EN LOS PARTES OFICIALES SE REPORTA CALMA ABSOLUTA

PARIS, Oct. 23. (Por Axel de Holsti, corresponsal de la Agencia Havas).—La tranquilidad que se estableció en todo el frente occidental desde el viernes último, no parece que haya de mantenerse por mucho tiempo. Ya durante la jornada del domingo pudo observarse cierto aumento en las actividades de las patrullas. Se sigue notando que es en el sector más extremo del frente, o sea entre el Saar y el Mosela, donde la actividad militar resulta intensa. La región designada por el comunicado oficial de la noche con el nombre de «sector al oeste del Saar», es la que sigue inmediatamente a la del barranco de Apach, y la cual es una extensión de seis kilómetros a partir del curso del Mosela. En la comarca aludida hay una serie de alturas no muy elevadas y con espesa vegetación y pendientes muy abruptas del lado francés, y más suaves del lado alemán. Las primeras líneas situadas en tal forma, que el fuego de las armas automáticas bate directamente las posiciones del Reich lo cual da la ventaja a Francia en ese sector.

Estricta vigilancia en todo el frente

LONDRES, Oct. 23. (Havas).—El crítico militar de la Agencia Reuter dice que la palabra de orden en el frente occidental continúa siendo la vigilancia permanente. El ejército expedicionario inglés está aún asombrado de la facilidad impune con que pasó la Mancha y tomó posiciones en la línea junto a los franceses. La Real Fuerza Aérea sigue a la expectativa, como desde el principio de la guerra, lista para tomar represalias contra los objetivos militares, en el momento que sea necesario. Solamente puede decirse que la Armada está en actividad. Los buques de la escuadra sufrieron cuatro ataques aéreos del enemigo, la semana pasada, al tiempo que se recrudecía la campaña submarina. El balance es de 16 aviones de bombardeo alemanes derribados, en los diferentes ataques, más las averías sufridas por el acorazado «Iron Duke» y el crucero «Southampton».

Comunicados oficiales del Gran Estado Mayor francés

PARIS, Oct. 23. (Havas).—El comunicado oficial de la mañana del Gran Estado Mayor informa que la noche del domingo al lunes fué tranquila en todo el frente occidental.

El comunicado de la noche dice que ha habido actividad por parte de los elementos de contacto, especialmente en el sector al Oeste del Saar.

Aumenta la presión alemana sobre las líneas francesas

PARIS, oct 23. AP).—Los alemanes, según se anuncia esta noche, están aumentando la presión sobre la línea avanzada francesa después de varios días de casi calma mortal en el frente del oeste.

Mientras los franceses refuerzan sus puestos avanzados para hacer frente a la renovada actividad alemana, las patrullas de ambas partes, convenientemente aumentadas, sostuvieron escaramuzas a lo largo del flanco septentrional del frente occidental, donde los alemanes han estado abriéndose paso cautelosamente con unidades de tres y cinco hombres.

Por otra parte, el primer ministro Daladier anunció que ha decidido convocar al Parlamento para fines de noviembre al objeto de que apruebe los presupuestos de 1940 para otro año de guerra.

Los poderes semidictatoriales que han sido concedidos a Daladier para gobernar a Francia, expiran el 30 de noviembre. Todos los decretos de su gobierno deben ser aprobados por el Parlamento antes de esa fecha.

Solicitan que se reconstruya una calle de Camagüey

Los vecinos han recaudado la cantidad de $25,000. Demandan la cooperación del Gobierno

Visitó al jefe del Estado una comisión representativa de la Asociación de Propietarios de Camagüey, integrada por los señores Gustavo Pellón y Manuel Tomé. La acompañaban el ex Secretario de la Presidencia José Enrique Bringuier, el Gobernador camagüeyano Pérez La[illegible], el alcalde de la ciudad Don Rodríguez y otras personas.

Estuvo presente en la entrevista el Secretario de Obras Públicas.

La comisión hizo entrega al Jefe del Estado de una exposición solicitando auxilios del Gobierno para pavimentar la Avenida de la Libertad, en la capital camagüeyana, arteria principal de la misma, donde se levantan numerosas y valiosas residencias. Narra la exposición que la Avenida resulta intransitable por la cantidad de baches que la llenan y las que, a causa de las lluvias, se convierten en infectos lagunatos, terrible amenaza de la salud pública.

Esta vía comunica con los puntos más importantes de la población, como el sanatorio de la Colonia Española, las escuelas públicas y privadas, etc.

La reconstrucción de la Avenida supone una inversión de sesenta mil pesos, presupuesto para el cual hay recaudado entre los comerciantes, industriales, propietarios y vecinos la suma de 25.000 pesos.

El señor Presidente después de oír la comisión dispuso que por la Secretaría de Hacienda se proceda a situar inmediatamente un crédito de [illegible] pesos con destino a la pavimentación de la Avenida de la Libertad. De su peculio particular les hizo entrega a los comisionados de un cheque de cien pesos para unirlo al crédito de referencia.

PRESO EL SECRETARIO GENERAL DEL PARTIDO COMUNISTA DE E. U.

CELEBRADA EN PALACIO UNA CONFERENCIA EN TORNO A LOS PRESUPUESTOS

Reta a Turquía la republiquita roja de Armenia

Instigada por Moscú hace reclamaciones. Rusia sigue preocupada por el convenio

NUEVA YORK, octubre 23 (Exclusivo).—Un despacho de Pierre Huss de Berlín al "Journal" sobre la esperanza del Reich de que Rusia atacara por el sureste europeo, causa cierta sensación aquí en vista del rumor publicado por el "Daily Mail" de Londres hoy de que la republiquita de Armenia ha exigido a Turquía que le entregue la comarca oriental entre los pueblos de Kars y Ardahan.

Esos pueblos fueron de Armenia hasta 1920 cuando pasaron a poder de Turquía. Armenia es una de las repúblicas de la Unión Soviética y la exigencia es interpretada aquí como señal de que el dictador rojo se propone romper sus relaciones con Turquía, con el fin de continuar su marcha hacia el sur.

Huss dice que el Reich espera que Rusia proporcionará un movimiento "detrás de las cortinas" para equilibrar la situación algo confusa después del pacto anglo-turco de la semana pasada.

La rapidez con que actuaron los financieros ingleses y franceses al conceder un empréstito de 214 millones de dólares a Turquía fué comparada aquí con la demora sobre el empréstito de 40 millones a Polonia antes de comenzar la guerra. De los 214 millones, cien serán para comprar armas y municiones y la entrega será inmediata.

Aquí se cree que Rusia, vencida diplomáticamente, tratará de obtener por la fuerza lo que no pudo conseguir pacíficamente y que el teatro de las hostilidades se trasladará al sureste de Europa, con Rusia como enemiga abierta de las democracias occidentales.

NO SE HA RESUELTO AUN LA AYUDA FINANCIERA DE GRAN BRETAÑA A TURQUIA

El Ministerio de Información dice que se celebran conversaciones anglo-franco-turcas para dar ayuda financiera a Turquía, pero que las cifras anunciadas por algunos periódicos son inexactas. (Hace dos días se informó que Inglaterra pondrá a disposición de Turquía sesenta millones de libras esterlinas, es decir, unos 220 millones de pesos, al cambio actual).

Aviadores cubanos aterrizaron en un campo abandonado

Recibieron la orden de no volar de noche en E. U. Vuelan hacia La Habana

HUNTSVILLE, octubre 23. (AP).—Dos aeroplanos militares cubanos aterrizaron en un campo de algodón abandonado de Merrimack, a tres millas al oeste de esta ciudad, poco antes de la caída de la noche.

Los aviadores recibieron la orden de aterrizar con el fin de evitar el vuelo durante la noche. Salieron de Memphis esta mañana y debían llegar a Birmingham por la tarde.

El capitán T. Alvarez, jefe del grupo, y el piloto de uno de los aeroplanos, dicen que saldrán mañana a primera hora para Birmingham y continuarán el vuelo por Jacksonville y Miami, hasta la Habana.

Jóvenes pilotos están en el aire más de 535 horas

El avión de su hazaña pesaba 1,100 libras. Se elevaron el día primero a las 10:53 p. m.

MUNCIE, Indiana, oct. 23. (AP).—Robert A. McDaniels, de 25 años, y Kelvin F. Baxter, de 23, aterrizaron a las 6:38 de la tarde de hoy, después de establecer un nuevo record de permanencia en el aire para aviones ligeros, de 535 horas y 45 minutos.

Los dos aviadores lograron mejorar el record de 343 horas que establecieron este verano los hermanos Humphreys y Hunter Moody, en Sprinfield, Illinois, pero quedaron cortos unas cien horas con respecto al record mundial de duracion, de 653 horas y 30 minutos, establecido en 1935 por Fred y Al Keys, en Miridian, Miss.

Los dos aviadores, que estuvieron en el aire desde las 10:53 de la mañana del día primero de octubre, hicieron la hazaña en un avión de 1,100 libras, con motor de 55 caballos de potencia.

Falsificó firmas en dos pasaportes para ir a Rusia

Es el primero que cae en la red. La fianza le llegó tarde. El se confesó autor

NEW YORK, oct. 23. (AP).—Earl Browder, líder nacional del partido Comunista de los Estados Unidos que ha sido procesado hoy por haber utilizado una declaración falsa para obtener pasaportes, ingresó esta noche en una celda federal, a pesar de los esfuerzos que hiza una matrona preeminente en la sociedad por obtener la libertad del rojo.

Después de haber pasado algunas horas en custodia, Mrs. Hoster G. Huntington ofreció la fianza de 7,500 dólares en bonos del Gobierno de los Estados Unidos por la suma de 5,000 dólares, y $2,500 al contado; pero era demasiado tarde para obtener una orden del tribunal y Browder ha tenido que pasar la noche en la cárcel.

Se acusa a Browder de haber obtenido en septiembre de 1934 un pasaporte mediante una declaración falsa y la renovación del mismo en 1937. La pena máxima es de cinco años de prisión y multa de $2,000 por cada delito.

Browder obtuvo un pasaporte a nombre de Nicholas Dozenberg, en 1921, y otro con el nombre de George Morris, en 1927, mucho antes de que los Estados Unidos reconocieran a Rusia.

Browder, hijo de un maestro de escuela, abandonó el partido Socialista en 1912 e ingresó en uno de los gremios obreros de la Federación Americana del Trabajo, que dirigía William Z. Foster. Sucedió a éste en 1930 como secretario general del partido comunista, y fué candidato presidencial en 1932 y 1936.

Se confesó autor

NEW YORK, oct. 23. (Exclusivo).—El refrán inglés «las muelas de los dioses mascan lentamente, pero con seguridad», fué experimentado por los comunistas aquí, cuando después de muchas violaciones de la ley, al fin su secretario general, Earl Browder, fué conducido hoy ante un gran jurado que le formó proceso por violación de la ley de pasaportes. El fiscal federal que lo acusó, John T. Cahill, le fijó una fianza de 10,000 dólares para su libertad provisional.

Browder fué específicamente acusado de haber viajado a Rusia con pasaportes falsos. Hace algún tiempo, testificando ante el comité del Congreso presidido por el diputado Dies, de Texas, Browder confesó el delito. Los agentes del departamento de Justicia llevaron a cabo una investigación de todos los dirigentes rojos en los Estados Unidos y Browder ha sido el primero en caer en la red. Otros le seguirán en breve.

El delito cometido por Browder es castigable con cinco años de prisión.

ESTADO DEL TIEMPO

Pronóstico para hoy martes: calmas y vientos flojos a moderados variables, principalmente del norte al Este, en la mitad occidental; cielos despejados y parte nublados. Pocas lluvias.

Observatorio Nacional

Italia acapara las industrias en el continente europeo

Los contratos que antes tenían los beligerantes, los ha controlado Roma

NEW YORK, oct. 23. (Exclusivo).—Despachos de Roma a la prensa italiana de esta ciudad, dice que Benito Mussolini está encargándose de todos los contratos que habían sido enviados a Alemania y a Francia y que dichos países no pueden cumplir con motivo de la guerra. Las fábricas italianas trabajan noche y día y el Gobierno está construyendo nuevas fábricas para atender a los negocios nuevos que prometen una era de prosperidad para el país.

Los modistos italianos tratan de capturar el negocio que antes tenían los de París, y el Gobierno está estudiando planes para adquirir el negocio de películas de toda Europa.

Al mismo tiempo, la industria marítima se está desarrollando a grandes pasos y en los astilleros se construyen buques para muchos países y para el Gobierno. «Los buques italianos son los únicos neutrales que pueden navegar por todos los mares, sin temor a submarinos o aeroplanos», dice el despacho.

Se trabaja también para acaparar el tráfico aéreo en Suramérica, negocio que los alemanes tenían anteriormente.

NO SE HA RECIBIDO AUN PETICION DE AGREEMENT DEL GOBIERNO ESPAÑOL

Con motivo de un cable que apareció en nuestras columnas el sábado próximo pasado, procedente de Madrid, e indicaba que el Gobierno Nacionalista Español había solicitado de varias naciones de América —entre ellas Cuba— el «agreement» para sus nuevos representantes diplomáticos, el repórter del DIARIO interrogó a un alto funcionario de la Cancillería sobre si dicho «placet» había sido otorgado ya, así como el nombre de la persona designada para representar en Cuba al Gobierno español.

El funcionario de referencia expuso que en la Secretaría de Estado no se había recibido aún la solicitud de «agreement» para el Embajador español, por lo que la Cancillería no podía ofrecer información alguna sobre el particular.

En un próximo Consejo serán dados a conocer

También se informará acerca de la viabilidad del proyecto aprobado sobre nuevos tributos

Con el señor Presidente tuvieron ayer al medio día una larga conferencia el Secretario de Hacienda doctor Joaquín Ochotorena, el Director General del Fondo Especial de Obras Públicas, ingeniero Eduardo I. Montoulieu, el Tesorero General señor Enrique Pedro y el Subtesorero Enrique Durruty.

El Secretario de las Finanzas precedió en la entrevista a los anteriores.

Tiénese entendido que en esta conferencia el Jefe del Estado y el doctor Ochotorena trataron ampliamente de la disposición relativa a sacar a subasta pública la venta de divisa americana que posee el Fondo de Estabilización de la Moneda, medida que será objeto de un decreto presidencial.

Poco después pasaban al despacho del Ejecutivo los señores Montoulieu, Pedro y Durruty.

Al terminarse la entrevista el Secretario informó a los repórters que uno de los temas principales de la conferencia había sido el presupuesto general para el ejercicio económico de 1940, cuyo estudio y confección está realizando Hacienda a la vista de los anteproyectos formulados por los distintos Departamentos del Estado.

Se asegura que conforme al criterio conservador del Gobierno, respecto a los gastos para el nuevo año, los Departamentos están procediendo a reajustar sus presupuestos respectivos en forma que los aumentos que consignan resulten lo más modestos posible. La mayor parte de las Secretarías han reproducido en sus anteproyectos los gastos del año vigente.

El doctor Ochotorena comunicó a los repórters que en la sesión del próximo Consejo dará cuenta con los estudios relativos a los presupuestos, y asimismo con los resultados obtenidos por su Departamento en la labor de incrementar las recaudaciones.

Existe la impresión que el Secretario informará también al Consejo a propósito de la viabilidad de la ley de impuestos aprobada por la Cámara, cuyo examen está haciendo juntamente con los técnicos de Hacienda, el doctor Ochotorena.

Bloqueado el plan del Senado de los Estados Unidos para abreviar el debate sobre el embargo de armas

Una oración a favor del Rey inglés y una fotografía de Roosevelt con el pastor que la leyó, dieron lugar a un apasionado debate en el Senado de Norte América

WASHINGTON, octubre 23 (AP) —Un plan para abreviar el debate sobre el proyecto de neutralidad del Gobierno ha sido bloqueado hoy después que los oposicionistas atacaron de nuevo la medida y criticaron que se hayan hecho oraciones por el Rey de Inglaterra en los servicios religiosos a que asistió ayer el Presidente Roosevelt.

El Senador Clark y el Senador Nye, demócrata el primero y republicano el segundo, deploraron el incidente en que el Rev. Frank R. Wilson, pastor de la iglesia episcopal de San Jaime, en Hyde Park, rogase a Dios que concediera al Rey Jorge el vigor necesario "para vencer a todos sus enemigos".

"No puedo por menos—dijo el Senador Clark—de referir algunas de las cosas que ya han sucedido y que tienden a mostrar la absoluta falta de neutralidad por parte del Gobierno, de algunos de los que ocupan los más altos cargos de la nación.

"Me refiero a la acción del Presidente en el día de ayer, que asistió a los oficios religiosos y dejó que le tomaran una fotografía con el Pastor, quien rogaba por el triunfo del Rey de Inglaterra sobre todos sus antagonistas."

La oración fué leída en un libro de oraciones canadiense de la Iglesia de Inglaterra. Clark dijo que sería una buena idea leer el histórico libro de oraciones de Williamsburgh, Virginia, donde la frase "Dios salve al Rey" ha sido borrada y en su lugar se ha puesto la de "Dios salve al Presidente".

"Yo pido una verdadera neutralidad", dijo Clark.

Cuando el Senador Barkley preguntó si Clark concedía realmente mucha importancia al incidente, el Senador por Missouri dijo que no cree que el Presidente tuviera que ponerse en pie y "abandonar la iglesia", pero al mismo tiempo sostiene que el dejarse retratar es algo desafortunado.

Por su parte Nye dijo que probablemente se levantaría un temporal de críticas si algún ministro luterano alemán pronunciara una oración en pro de la victoria de Alemania.

Durante el día los líderes de las dos facciones trataron de llegar a un acuerdo para limitar el debate, pero no fué posible debido a las objeciones del Senador Johnson, quien dijo que deseaba citar a reunión a todos los que se oponen a la derogación del embargo al objeto de saber si están conformes con que se limite su derecho a hablar tanto como les parezca en el debate.

La reunión se efectuará mañana y los líderes de la Administración tendrán la respuesta al medio día.

En el debate de hoy, el Senador Connally, denunció a los miembros de la oposición, acusándolos de que tratan de "ensuciar" el record de la participación americana en la guerra mundial.

Esta declaración la hizo interrumpiendo el discurso del senador Nye, quien sostuvo que la guerra comercial americana y los intereses de los banqueros y fabricantes de municiones americanos, contribuyeron a la tendencia que finalmente llevó a este país al conflicto europeo en 1917.

El senador Clark, aseguró que si los Estados Unidos entraran ahora en la guerra, perdería las tradicionales libertades americanas durante la duración del conflicto.

LOS COLONOS DE ORIENTE SE DECLARAN CONTRARIOS A UNA ZAFRA LIBRE EL PROXIMO ANO

Entiende la Asociación Provincial que debe mantenerse el sistema de regulaciones, introduciendo las modificaciones que exijan las circunstancias. Ofrecen su apoyo al Ejecutivo

SANTIAGO DE CUBA, octubre 23, DIARIO. Habana.—En junta extraordinaria celebrada por los colonos de esta provincia, se tomaron los siguientes acuerdos:

«Primero: como en todas las ocasiones anteriores, en que el colonato luchó unido y solidarizado con su mas alta y genuina representación nacional, en beneficio común, en esta hora trascendental este organismo apoya con todo calor y entusiasmo, cívica y serenamente, el criterio y actuación del Ejecutivo Nacional de la Asociación de Colonos de Cuba, respaldando su oposición al proyecto de ley sobre zafras libres.

Segundo: que al asumir esta actitud la Asamblea Provincial de Oriente, cree firmemente servir mejor los intereses colectivos del país, puesto que con la experiencia de épocas pasadas, pero no lejanas, ha quedado comprobado en la práctica el efecto fatal y ruinoso que se derivaría de una acumulación exagerada de azúcares, como primera consecuencia de la zafra libre y sin control, con la depresión incalculable del precio y su secuela de miseria para el trabajador, de graves perjuicios para el pequeño agricultor, de pérdida de las conquistas de justicia social alcanzadas por el colonato, y daños y desconcierto para la industria en general.

Tercero: que ante la situación que se contempla, preñada de interrogaciones, siendo imposible conocer ni fijar de antemano, con seguridad de acierto, la medida más adecuada, la lógica aconseja desechar toda medida precipitada y radical, y, por tanto, inclina a la adopción de un sistema de prudente control circunstancial a compás con el desenvolvimiento de los sucesos, a cuyo criterio responde la actuación del Ejecutivo Nacional y que este Ejecutivo, en representación de la Asamblea Provincial, apoya propiciando la vigencia del actual sistema de regulaciones, con las modificaciones y el perfeccionamiento de que sea susceptible; lo que significa, que sin recurrir a la medida funesta de la libertad absoluta de produccion, venta y exportación. Cuba puede hacer su próxima zafra mayor, moliendo toda la caña existente en el país con las dichas regulaciones, a precios mejores que si se estableciera la zafra libre, alcanzando tales beneficios a la economía nacional, a los trabajadores, al colonato y a la industria azucarera en general, sin perjuicio de adoptar en las zafras sucesivas las medidas que vayan indicando y aconsejando las circunstancias».

García,
Corresponsal.

Existe la impresión que Finlandia cederá algunas islas a Rusia, pero nunca las estratégicas de Aaland

Tampoco le consentirá la presencia de tropas rojas en sus territorios. Las conferencias de los finlandeses con Stalin y Molotoff han sido prolongadas. Hay optimismo en Helsinski

MOSCU, Octubre 23. (AP.)— Rusia y Finlandia han comenzado una segunda serie de negociaciones esta noche, y los observadores creen que dará por resultado concesiones en las islas finlandesas al Soviet.

Creen los círculos soviéticos que Rusia saldrá de estas nuevas negociaciones como dueña del Golfo de Finlandia y del Báltico.

La delegación, presidida por el doctor Juho Paasikivi, que llegó esta mañana con instrucciones de su Gobierno, fué llamada al Kremlin a las seis de la tarde, después de esperar la mayor parte del día.

La primera entrevista duró hasta muy entrada la noche, con la perspectiva de que pueda continuarse después de la cena.

Aunque se dice que los finlandeses están resignados a conceder algunas islas para bases militares soviéticas, se tiene entendido que se negarán a que se lleven tropas rusas al territorio de Finlandia.

No consentirán tropas rojas en su territorio

Créese que los finlandeses, apoyados por los demás estados escandinavos, se opondrán vigorosamente a todo intento por Rusia de dominar las islas estratégicas de Aaland, en el Golfo de Bothnia.

Esperan los finlandeses que estas conferencias terminen pronto. Basan sus esperanzas en la creencia de que Rusia desea permanecer neutral en la guerra europea y evitar una guerra con Finlandia que acaso pudiera convertirse en un conflicto de mayor gravedad.

Mientras tanto se pone de relieve la amistad de Rusia con Alemania anunciándose que el Gobierno ofrecerá pronto un «festival de arte alemán» que durará diez días, durante el cual se darán conciertos de Bach, Beethoven, Schubert y otros compositores alemanes.

La prensa pone de relieve la libertad con que se dejó votar ayer en la Ukrania polaca y en la Rusia Blanca a los ciudadanos a quienes se ha permitido que determinen si desean que el territorio se una a la Unión de las Repúblicas soviéticas. Los periódicos dicen que entre los votantes se hallaban el Conde y la Condesa de Pototozky, miembros de una antigua familia de la nobleza de Lwow, y 60 monjas.

El resultado de la votación no se ha anunciado todavía.

Hubo anoche una segunda entrevista de finlandeses y rusos

MOSCU, Rusia, Oct. 24. (martes). (Havas).—La Agencia Tass anuncia esta madrugada que después de la primera conferencia del Kremlin entre Molotoff y la delegación de Finlandia, a las seis de la tarde, hubo una segunda, que comenzó a las 10:30 de la noche del lunes, durando casi dos horas. Como en las conversaciones anteriores, participaron del lado finlandés los delegados Dr. Paassikivi y el Ministro de Hacienda, Tanner; y del ruso, Stalin y Molotoff.

Optimismo en Helsinski

HELSINSKI, Finlandia, octubre 24. (Havas).—Las negociaciones ruso-finlandesas se desarrollan de manera normal, declaró esta noche un vocero de la Cancillería, aludiendo así a las últimas noticias recibidas de Moscú. Agregó que justificaban la esperanza de que se llegue a un arreglo.

Inicia sus trabajos la misión militar rusa en Lituania

KAUNAS, Lituania, octubre 23. (Havas).—La comisión militar soviética que se encuentra en Kaunas visitó hoy al jefe del ejército lituano y al Primer Ministro, firmando también en el libro de audiencias del Presidente de la República. La Dirección del Ejército Nacional ofreció esta noche un banquete a los rusos, asistiendo una cincuentena de oficiales lituanos.

Los trabajos de la misión soviética han comenzado en una atmósfera muy amistosa. La rectificación de la frontera en favor de Lituania no está incluída en las negociaciones inmediatas. Tampoco se cree que las fuerzas lituanas entren en Vilna antes del miércoles.

Karl Selter, ex Canciller de Estonia, ha de emigrar forzosamente

COPENHAGUE, Oct. 23. (Havas). El ex Ministro de Estado de Estonia, Karl Selter, quien presidió la Delegación estoniana que negoció el pacto de ayuda mutua con Rusia, se encuentra entre los elementos étnicos alemanes que deben salir del territorio báltico. Selter tiene la intención de establecerse en el que fué puerto polaco de Gylnia, con su esposa, que ejerce la medicina.

Continúan las conversaciones y el ambiente de optimismo

HELSINSKI, Oct. 24. (Martes). (AP).—El Ministerio de Estado finlandés, dijo esta madrugada, que aún continúan las conversaciones en Moscú, pero que no podía anunciar nada acerca de las mismas, hasta más tarde.

No ha habido cambio alguno en la atmósfera optimista que reina en esta capital, pero los líders del Gobierno se muestran extrañados de la latitud de las conversaciones.

Las réplicas al discurso de Grew tienen un tono fuerte y retador hacia Washington

Sostiene la representación del Mikado que también los Estados Unidos deben poner de su parte en pro de un arreglo final de todos los problemas existentes

EL TERMINO PROXIMO DEL TRATADO COMERCIAL PUEDE CONTRIBUIR A AGRAVAR LA SITUACION

WASHINGTON, Octubre 23. (AP). Todo indica que el Japón ha adoptado una actitud más amistosa hacia los Estados Unidos en las recientes semanas, pero los funcionarios excépticos se niegan a creer que exista tal cambio de actitud, pues mientras por una parte existen razones para creer que el Gobierno de Tokío está deseoso de mantener las mejores relaciones con el de Washington, por otra parte el Japón mantiene íntegra su intención de construir «un nuevo orden» en la parte oriental de Asia. El Japón no ha contestado a la nota americana de 31 de Diciembre relacionada con la ingerencia japonesa en los intereses de las potencias en China, y ha formulado una tregua con Rusia.

El discurso que pronunció recientemente el Embajador Grew en Tokío, declarando que las actividades japonesas habían despertado resentimiento en los Estados Unidos, tuvo por objeto decir a los japoneses que ha llegado el momento de mejorar las relaciones con este país a menos de que quieran que empeoren.

El tratado comercial nipón-americano termina el 26 de Enero, y después de esa fecha el Congreso quedará en libertad de imponer un embargo a los embarques de materia prima para el Japón.

Por otra parte los Estados Unidos pueden trasladar sus fuerzas de cruceros pesados a Hawaii y reforzar su flota asiática, asignándola nuevos submarinos.

Se dice por esta razón que el discurso del Embajador Grew, aunque resultó duro para los japoneses, sirvió para advertirles de lo que puede suceder si el Japón no altera su política en China.

El Gobierno japonés proyecta una serie de conferencias para estudiar sus diferencias con los Estados Unidos

TOKIO, Oct. 23. (AP).—El comentador político del periódico «Yomiuri», reflejando un pesimismo general sobre las relaciones americano-japonesas, desde el discurso que pronunció el Embaja[illegible], sobre el particular, [illegible] los americanos «son [illegible]gantes» [illegible] e consideran el centro del universo, son dogmáticos y poco reflexivos».

Este comentario ha seguido a una declaración hecha por un alto funcionario del Ministerio de Estado, en el sentido de que el Gobierno proyecta la celebración de una serie de conferencias con el Embajador de los Estados Unidos, para discutir los problemas mutuos, pero que «el peso de hallar un arreglo, no descansa por entero sobre los hombros del Japón».

La prensa y el público han acogido esta contestación al discurso de míster Grew, como un aviso de que el Japón se niega a abandonar sus propósitos de establecer un nuevo orden en China.

Comentando las declaraciones hechas con franqueza por el embajador Grew, el comentador del periódico «Yomiuri» dice:

«Ojo por ojo y diente por diente; la franqueza merece una correspondiente franqueza».

«No sólo los americanos, sino los anglo-sajones en general, son arrogantes, creen que el mundo gira alrededor de ellos, son dogmáticos y poco reflexivos. Lo que ellos llaman franqueza no es más que el resultado de un prejuicio.

«Mucho de lo llamado opinión pública de los Estados Unidos, está formado por judíos, el resto de la población asiente y el gobierno lo apoya.

«No hay sitio en este proceso para ninguna inteligencia, y mucho menos para la prudencia».

Continúa la penetración soviética en el Noroeste y Suroeste de China

TOKIO, octubre 23. (Havas).—La Agencia noticiera Domeij informa que a pesar de las negativas de Moscú, informes fidedignos recibidos de China señalan con persistencia la penetración soviética no solamente en el Noroeste, sino también en el Suroeste de China. La Domei menciona especialmente un despacho de Nankin afirmando que ante semejante situación, los extranjeros no-rusos están abandonando los distritos nor-occidentales, sin exceptuar a los misioneros. Todos serán concentrados en Lancheu, donde han de esperar la hora de ser evacuados.

Igualmente se puede mencionar que las provincias del Suroeste chino como Yun-Man, Kuan-Tung y Kuang-Si, están bajo la amenaza de que los comunistas usurpen el poder en ellas.

Preparativos para la creación del Gobierno Central chino

TOKIO, octubre 23. (Havas).—En breve será creado el nuevo Gobierno Central chino. El general Hata, Ministro de la Guerra, hizo esta mañana una visita al Primer Ministro, general Abe, para un cambio de impresiones sobre la constitución del regimen autónomo chino. Los periódicos de Tokío informan, en relación con ello, que en la entrevista de los dos miembros del Gabinete se trató del envío de un representante especial del Japón al acto inaugural del nuevo Gobierno.

Se menciona al Príncipe Konoyé, ex-Primer Ministro, como uno de los que más probabilidades tienen de ser designados, aunque en los círculos oficiales se arguye que, desempeñando actualmente el Príncipe Konoyé el cargo de consejero privado del Emperador, no está en condiciones de abandonar Tokío. Algunos diarios admiten que el general Hata, ex-comandante en jefe de los ejércitos nipones en China, será el que, en definitiva, será nombrado.

A punto de ser sometidas a arbitraje las diferencias ruso-japonesas en la frontera del Manchukuo y la Mongolia exterior

TOKIO, octubre 23. (AP.)—La agencia Domei informa hoy que están a punto de completarse los planes para someter a un arbitraje las diferencias ruso-japonesas sobre la frontera entre el Manchukuo y la Mongolia Exterior.

Un representante del ejército en Ksinking, capital del Manchukuo, dijo que las negociaciones militares se interrumpieron por no llegar a un acuerdo respecto a si el cambio de prisioneros tenía que incluir a los desertores.

Agrégase que las cuestiones en que no ha habido acuerdo se han dejado a las conversaciones diplomáticas «con el fin de evitar una nueva demora en la solución de los asuntos».

Los restos del General Sanjurjo, inhumados en la Catedral de Pamplona

MADRID, oct. 23. (Havas).—Todos los diarios madrileños de esta noche publican en sus primeras páginas amplias reseñas de los funerales del general Sanjurjo, en Pamplona. Uno de los titulares destaca que el mariscal Petain y los oficiales italianos colocaron coronas de flores en la capilla ardiente en que estuvieron expuestos al pueblo navarro los restos mortales del general Sanjurjo, antes de ser inhumados en la capilla de las Cuatro Torres, en la catedral de Pamplona.

Atribúyese a Von Ribbentrop una gestión pacifista

Creen qne en su discurso de Danzig hará nuevas ofertas o anunciará «guerra terrible»

BERLIN, octubre 23. (AP.)—El interés de Alemania se hallaba concentrado esta noche en el discurso que sobre política exterior pronunciará mañana en Danzig a las 7:15 de la noche el Ministro de Relaciones Exteriores, doctor Joachim von Ribbentrop, ante una organización de veteranos de la guerra.

Oficialmente no se ha indicado lo que piensa decir el Ministro de Estado,.

Se advierte, sin embargo, que los nazis conceden importancia al discurso en el anuncio que han hecho de que facilitarán traducciones del mismo a los corresponsales de la prensa extranjera.

En los círculos políticos se hacen conjeturas sobre si Hitler, aprovechando la actual tranquilidad militar y diplomática, no habrá comisionado a von Ribbentrop para que haga algún nuevo gesto de paz o para que lance nuevos retos a los enemigos de Alemania.

Las autoridades han dicho repetidas veces que Hitler no hará nuevas proposiciones de paz después que le fueron rechazadas las que presentó ante el Reichstag el 6 de octubre.

Esto no excluye la posibilidad de que algún otro alto funcionario nazi informe al mundo qque está abierta la puerta para la paz en lo que a Alemania se refiere.

Lo que se dice sobre la Atomita, el poderosísimo explosivo que posee Alemania, según informes

LONDRES, octubre 23. (Havas).—La nueva «arma misteriosa», de que habla Hitler ¿será el explosivo llamado Atomita? La pregunta la hace hoy el periódico londinense «Daily Express» el que menciona la declaración de un industrial de San Francisco de California, Mr. Vanderlice, de que la «Atomita» sirvió para torpedear el acorazado Royal Oak y también para abrir al ejército alemán el camino de Varsovia».

«La fórmula de ese terrible explosivo, —dice el Express—, pronto será puesta a disposición del Gobierno británico». Al decir del industrial californiano referido, la Atomita fué fabricada por primera vez hace cinco años por sus inventores, nombrados Hask y McCould, quienes vendieron la patente a Alemania, usándose la destructora sustancia por primera vez, en la guerra civil de España. Vanderlice afirma también que la Atomita es treinta y cuatro veces más poderosa que el TNT (trinitrotoluol), explosivo usado por el ejército y la armada de los Estados Unidos, y un cuarenta por cierto más ligera que la dinamita. Su costo de fabricación es un tercio del que tiene el TNT.

El derecho de vender Atomita está prohibido a los Estados Unidos por la Ley de Neutralidad, pero nada impide que se venda la fórmula. En el caso de que se levante el embargo sobre los armamentos, la Atomita será vendida en cualesquiera cantidades a los ingleses.

M.E.C.D. 2016

ALCANZO SINGULAR RELIEVE LA CONCENTRACION NACIONALISTA CELEBRADA EN LA PROVINCIA CAMAGUEYAN

NOTAS POLITICAS

La gran concentración nacionalista celebrada en Morón

Constituyó una gran demostración política la ofrecida por el Partido Nacionalista en Morón al concurrir a aquella ciudad el grupo principal de dirigentes del Partido, con su presidente el doctor José E. Bringuier a la cabeza y efectuarse una concentración de la que participaron elementos de toda la provincia camagüeyana.

Al llegar el tren excursionista a Ciego de Avila y Morón el espectáculo ofrecido por los manifestantes puso de relieve el grandísimo entusiasmo que despierta en el electorado una fiesta de esta naturaleza.

Fueron participantes de los actos de Morón el senador José A. Casabuena, el gobernador C. Baizán, el alcalde Beruff Mendieta, los subsecretarios Miguel A. Céspedes y J. Rodríguez Pintado, el senador Aurelio Ituarte, Marino López Blanco, Carlos Odriozola, Gustavo González del Valle, representantes; doctora Candita Gómez Calás, doctor Mora Adelit, doctor Carlos Bustamante, doctor Valdés Astolfi, Manuel Gutiérrez Macún, García Salazar, doctor Pedro Palma Plasencia, Pérez Reyes, Emilio Peláez, Pedro Blanco, senador Simeón Ferro y los dirigentes provinciales y municipales del nacionalismo en Camagüey.

De Ciego de Avila, Florida y Morón concurrió nutrida representación de la Izquierda Liberal con el gobernador Roberto Pérez Lara a la cabeza.

Una gran caballería guajira desfiló ordenadamente en el acto de la manifestación.

En los pueblos por donde pasó la excursión nacionalista fueron recibidos y halagados sus integrantes por comisiones locales.

En Jatibonico, en Majagua y Guayacanes, en Ceballos, Pina y otros paraderos tuvieron grata acogida.

Ciego de Avila brindó una manifestación al tren excursionista: Carmen Tous, Proveyer, Francisco Jiménez, Rafael Machado, Díaz Villena, Modesto Maidique, González Tadeo, Rafael Agüero, Lucana Sánchez, José Laborde y muchos más formaron el recibimiento.

Al tren excursionista se unieron contingentes de Santa Cruz del Sur y otras localidades.

A las doce del día entró el tren en la ciudad de Morón, siendo festejada su presencia con voladores y música por largo rato.

La animada fiesta política se desenvolvió ordenadamente, a pesar del excesivo número de participantes que se vió congregado en la localidad de Morón.

Fué muy elogiada con tal motivo la actuación de la comisión organizadora y la del secretario del doctor Bringuier, R. Blanco Jiménez.

Terminó en el Parque Martí el desfile de la manifestación. En los portales del edificio de la Colonia Española se situó la tribuna del Partido. Por ella desfilaron conocidas figuras del nacionalismo y entusiastas elementos.

Hablaron desde ella para la sorprendente muchedumbre que integraba la concentración provincial el joven Champito Portal; seguidamente el doctor Rolando Mendoza Reyes; la señorita Clara Luz Castañeda consumió un turno; el nacionalista villareño José C. Caso; el señor Roque Villardel habló a nombre del general Ruiz Esperón; la doctora Elvira Paneque; Porfirio González lo hizo a nombre de las Izquierdas Liberales que dirige Pérez Lara en Florida; Zellén Castellanos expuso igualmente los motivos por qué importantes núcleos liberales de Camagüey se han sumado al Partido Nacionalista; el doctor Miguel A. Céspedes pronunció un discurso doctrinal; el representante Marino López Blanco fué muy ovacionado al hablar cálidamente en nombre de los visitantes, haciendo referencia a numerosas personalidades del Partido Nacionalista y la definición de que es un partido de juventud y nueva vida; el senador Casabuena afirmó que el triunfo del PUN en Camagüey superará todos los cálculos, como en toda la República. Estima que el Partido debe reclamar, al llegar el momento oportuno, que el coronel Batista forme parte de sus filas, ya que le ha proclamado su candidato presidencial. El alcalde de la Habana, doctor Beruff Mendieta, trasmitió un saludo expresivo a los nacionalistas camagüeyanos de sus correligionarios de la capital. Destacó el estímulo que significa en la lucha política la presencia del sorprendente contingente femenino que se veía en la concentración morronense.

Premiando el esfuerzo realizado y resaltando el triunfo logrado, el doctor Bringuier recibió una gran ovación al acudir a la tribuna finalmente. Dedicó un mensaje de afecto desbordante al auditorio camagüeyano. Significó que el Partido Nacionalista siendo el partido de la revolución es también el partido del orden y la disciplina. Se enorgullece este partido, dijo, de dar el brazo al Partido Liberal cuando éste se incorpore a la coalición, porque con ello se hará una labor patriótica y feliz. Hizo mérito de cuantos con él laboraron por el auge y grandeza del Partido Nacionalista, señalando a la mayor parte de sus más destacados líders.

A la terminación del mitin nacionalista se sirvió un almuerzo criollo en la finca Las Nuevas. A las ocho de la noche del domingo regresó a la capital el tren excursionista.

Los oradores del partido que desfilaron por la tribuna camagüeyana, proclamaron, como el doctor Miguel A. Céspedes, que el Partido Nacionalista interpreta el verdadero programa de la revolución; el doctor López Blanco se refirió a la ejecutoria política y administrativa de los dirigentes del PUN y de las leyes que por gestión del partido han sido obtenidas para beneficio del pueblo. El alcalde Beruff Mendieta destacó que el acto trascendental de Morón es un exponente del entusiasmo con que el nacionalismo concurrirá a la lucha comicial inmediata; el senador Casabuena hizo historia del proceso evolucionista del partido desde su fundación; el doctor Bringuier rechazó las especulaciones maliciosas para entorpecer la marcha de la Constituyente.

Concentración del CND en Guanabacoa esta noche

El Conjunto ha preparado una concentración local y mitin en el Parque Central de Guanabacoa, para esta noche.

Trátase de una demostración en honor del alcalde municipal de aquel término Dr Rafael Rodríguez Alvarez.

El ejecutivo municipal y los correspondientes a los doce barrios del término han organizado ese acto. Además habrá sesión extraordinaria en el Ayuntamiento para hacer entrega al Alcalde Rodríguez de la medalla y pergamino de hijo adoptivo de Guanabacoa.

Una manifestación desfilará desde la calle Avenida de la Independencia lugar conocido por las Cuatro Esquinas, Aranguren, Maceo, Versalles, Máximo Gómez, Pepe Antonio y por el Parque Central.

Numerosos elementos del cenedismo provincial asistirán a esta fiesta del Partido.

Hoy se reúne el ejecutivo D. R.

Para las diez de la mañana de hoy ha sido convocado el comité ejecutivo nacional del Partido Demócrata Republicano, en el círculo de la Alianza Nacional Feminista, del Paseo del Prado.

En el barrio Guadalupe

Las oficinas del partido Acción Republicana en el barrio Guadalupe han quedado instaladas en Campanario 621 entre Reina y Salud. En ellas serán atendidos los problemas del partido en ese barrio. Estará al frente de las mismas Juan Rafael Gómez, presidente del comité de barrio.

No acepta un banquete

El doctor Gustavo Gutiérrez ha dirigido una carta a los señores Bernabé Roche, Bernardo Marquetti, Carlos Nardo, Vicente Carone, EvelioGracia, Alejandro García y un grupo de liberales que calorizaban el propósito de ofrecerle un almuerzo-homenaje, excusándose de no aceptar.

Fiesta republicana en Chávez

Hoy, a las 8 de la noche, tendrá efecto en la casa calle Esperanza No. 449 entre Carmen y Figuras, la toma de posesión de los miembros del Comité Ejecutivo del Partido Acción Republicana en el Barrio de Chávez, celebrándose a la vez una fiesta política que presidirá el doctor Miguel Mariano Gómez.

Harán uso de la palabra explicando el programa constitucional del Partido los Dres. Manuel Dorta Duque, Carlos Márquez Sterling, Radio Cremata, Alberto Blanco, Ramón de la Cruz Sigarroa, Ingeniero Gustavo Urrutia y Fina Forcade de Jackson.

El Senador Ramón Zaydín hará el resumen del acto.

Invitan:

Juan R. Esplugas, Batlle, Humberto Aguiar Benavides y J. Domínguez.

Mitin del (PAN)

El Comité del Barrio del Príncipe celebrará mañana [illegible] 8 p. m., en el parque «Eloy [illegible]» mitin para candidatos [illegible] delegados a la Convención Constituyente por el (PAN), en donde harán uso de la palabra los doctores Gustavo Aldereguía, Miguel Angel Falber, Ingeniero Ramiro Valdés Daussá, señorita María Luisa González Escamilla, Bernardo Lobo Pérez, Leonardo Fernández Sánchez y Alejandro Vergara, Presidente del Partido Agrario.

Comité de Mujeres

El comité de Mujeres Nacionalistas del barrio de Ceiba, celebró reunión en Suárez 211 entre Misión y Esperanza.

Actuaron en la mesa: la señora Edelmira Cabello de Crespo, en la presidencia y Fedora García y Manuela Lapeira, en las secretarías.

Tras exponer la necesidad de una acción conjunta en beneficio del Partio Nacionalista en esta municipalidad, fueron nombrados asesores del comité los señores Marcelino Ramírez Crespo, Florentino Alvarez León, Manuel Llugariza Betancourt, Pedro Jiménez Lombida y Enrique Carrero López.

LOS LIBERALES VILLAREÑOS

El sábado se reunió la Asamblea Provincial del Partido Liberal de las Villas. Acudieron a la cita 75 de los 83 delegados que componen dicha Asamblea.

Concurrieron, además, los jefes de términos siguientes: el señor Ismael Falla, de Abreus; doctor Carlos M. González, de Aguada de Pasajeros; doctor Martín A. Iglesias, de Cabaiguán; Francisco Delgado Cárdenas, de Caibarién; Luis Miyares Trincet, de Calabazar de Sagua; general Ernesto Collado Castillo, de Cienfuegos; doctor Amasvindo Arce, de Cifuentes; Rudesindo Güira Izquierdo, de Corralillo; Ignacio Alonso Lorenzo, de Cruces; Angel Miyares Trinchet, de Encrucijada; Bernardo Aguila Borroto, de Esperanza; Arturo Viñas Cruz, de Fomento; Rogelio Puerto Páez, de Palmira; doctor Fernando Fernández, de Placetas; doctor Teódulo García Ruiz, de Quemados de Güines; doctor Pedro Emilio Gómez, de Ranchuelo; doctor Emilio Cárdenas Pedraza, de Ranchuelo; Eusebio Enríquez, de Rodas; Delfín Tomasino Bonet, de Sagua la Grande; doctor Eduardo Suárez Rivas, de Sancti Spíritus; Benito Pérez Jiménez, de San Diego del Valle; Julio Cabargas González, de San Fernando de Camarones; doctor Carlos Morales, de Santa Clara; Manuel Llano Boiles, de Santa Isabel de las Lajas; doctor Pedro Martínez Leyre, de Santo Domingo; doctor Juan M. Núñez, de Vueltas; doctor Angel L. Bruzón, de Trinidad.

La asamblea aprobó una moción puestos de pie todos los delegados presentes y por unanimidad, después de haber sido defendida por el doctor Capestany y por el doctor Eduardo Suárez Rivas. La moción fué firmada por todos los presentes.

La concentración política que se había suspendido, por acuerdo de la Asamblea, se señaló para el 29 próximo.

Defiéndase!

En esa tan importante cosa que es la Vida, hay algo que todos tenemos derecho a compartir: ¡Una buena salud!. Si ésta anda mal...

¿Acaso está Ud. sometido a preparaciones **menos que medianejas,** con las que sólo consigue aliviar un tanto la opresora carga de sus males del

ESTOMAGO,

afecciones concomitantes al

hígado y VESICULA,

úlcera gástrica o duodenal, COLITIS – Intestinos?

En tal caso, éso no basta, Ud. lo sabe. ¡¡ **Defiéndase** !! Su salud debe ser radicalmente buena, y ahora puede serlo: tome

BISMÁGEN

AVISO: Al comprar Bismágen, el famosísimo y legítimo Bismágen que médicos insignes prescriben y todo el mundo elogia, fíjese que la palabra Bismágen no está separada por NINGUNA RAYA ó GUION. No lo confunda con burdas imitaciones sin valor. ¡Cuidado! No acepte imitaciones... ¡ni regaladas!.

Dolor de Estómago, Digestiones lentas o dolorosas, Empacho gástrico, Vómitos de líquido o de sangre, Acidez, Eructos agrios, Ardentía, Gases, Dilatación, Mala respiración, Mal aliento, Espasmos, Cólicos, Fermentaciones intestinales, Diarrea o estreñimiento, Dolor de vientre y espalda, Inapetencia, Desnutrición; ¿ presenta su mal alguno de estos síntomas ?.

Hállese pronto radiante de Salud, de esa buena salud que Ud. anhela recobrar y que Bismágen (pero **precisamente** Bismágen) le rescatará: Ensaye con un frasco del **maravilloso patente** Bismágen y

bendecirá la hora en que decidió tomarlo.

Violentando la puerta de la capilla de la familia Mendoza, en Marianao, se robaron diversos objetos de valor

Amenaza un ciudadano con rociar con gasolina una casa y prenderle fuego, al ser acusado por los vecinos de hurto. Un individuo se llevaba los pomos de leche de las moradas

MARIANAO, octubre 23.—Ante el cabo Antonio González, del escuadrón 4, denunció Mario Pérez Cambeiro que personas desconocidas penetraron en la capilla de la finca «Villa Rosa», en La Lisa, después de violentar la puerta, hurtando seis trájes de decir misa, cuatro candelabros, dos copones de hostia, un crucifijo, una jardinera y otros objetos, sin que pueda apreciar el valor de lo robado. El comandante Julio Prats ha ordenado una investigación para lograr obtener a los autores.

Procesado con 500 pesos

Por el juez de Instrucción fué procesado en la causa 333 de 1939, Mario Luis, acusado por Francisco Juan Gull, comerciante, que le vendió una nevera en seis pesos, cogiéndose el dinero. Detenido por el agente Aragón, dijo nombrarse Felipe Lima. La causa estaba suspendida de curso por hallarse en rebeldía el acusado, al que se le procesó con 500 pesos, ingresando en el vivac.

Quiere prenderle fuego a la casa

Isolina Fernández Fernández, natural de España, de 38 años, vecina de Vista Hermosa y Larrea, y su hijo adoptivo Silvio Fernández, se personaron en la jefatura de la policía denunciando que un vecino nombrado Dámaso González dijo que le iba a echar un galón de gasolina a su casa y prenderle fuego, y que todo se debe a que el acusado penetró en la casa de los Fernández y hurtó un reloj, por lo que lo acusaron. Dámaso no ha sido detenido.

Fué detenido «Gabrielito»

El vigilante Ezequiel Alvarez detuvo a Gabriel Cruz Acosta, de 29 años, vecino de Vista Hermosa 45, por ser la misma persona que, en días pasados, invocando el nombre del esposo de la señora Marta Villalón Prats, vecina de San Antonio 23, le estafó tres pesos. El acusado, que ha tenido que ver con la policía en numerosas ocasiones, ingresó en el vivac.

Un ladrón de pomos de leche

El guardajurado José M. Rodríguez arrestó en B y 4, en Buena Vista, a Roberto Morales Rodríguez, de 18 años, vecino de Real 93, porque al hacérsele sospechoso, le registró una funda de almohada en donde llevaba varios pomos de leche que había hurtado en casa del comandante retirado del Ejército, señor Landa, en la Calzada de Columbia y 4. El acusado ingresó en el vivac.

Licencias para fabricar

Por el negociado de Fomento del Municipio de Marianao han sido concedidas licencias para fabricación a Manuel García Navas, Rosa Soler Ibarga, Ricardo Longueira, Pastora Durance, Miguel Alfonso y Miguel Kohly.

La recaudación municipal hoy, fué de 308 pesos 81 centavos, según informó el tesorero del Ayuntamiento.

A. Martínez, Corresp.

EL ALCOHOL DE LAS FAMILIAS

ALCO ELITE

PRODUCTO - ARECHABALA

REGRESO EL PROFESOR COSTALES LATATU DE JACKSONVILLE, EE. UU.

Después de una breve estancia en Jacksonville, Estados Unidos, a donde acudió llamado con urgencia para asistir a un cliente norteamericano, regresó ayer a esta capital el doctor Manuel Costales Latatú, profesor de Clínica Quirúrgica de la Universidad de La Habana y Director del Hospital «Calixto García». Inmediatamente se reintegró a sus ocupaciones habituales y a la atención de sus enfermos.

DODGE 1940

LOS KILOMETROS EN Dodge CUESTAN MENOS

DOS ACUERDOS CIRCULO AYER EL T.S.E. A LAS JUNTAS MUNICIPALES

El Tribunal Superior Electoral circuló ayer, a las Juntas Municipales Electorales, estos acuerdos:

A escrito del Delegado Político del Partido A.B.C. sobre interpretación del artículo IV de la Ley de 23 de Septiembre último, en relación con el artículo 295 del Código Electoral.

Se acordó decirle que dada la forma amplia en que se encuentra redactado el segundo párrafo del artículo primeramente citado precisa entender que comprende a todos los Comités Ejecutivos desde los de Barrio hasta el Nacional, sin que se estime necesario, dada su claridad se dicte la Instrucción solicitada.

A consulta de la Municipal de Regla, sobre interpretación del artículo 62 del Código Electoral.

Se acordó decirle, a lo primero: que el término a que se contrae el penúltimo párrafo del artículo XIII de la Ley de 22 de septiembre último está en relación con el del término concedido a los Presidentes de los Comités Ejecutivos para entregar las credenciales expirando a las veinticuatro horas del indicado para dicha entrega; a lo segundo: que el término que las Juntas tienen es de setenta y dos horas para entregar los nombramientos a los Presidentes de los Comités Ejecutivos Municipales y el que fija a los Presidentes de los Ejecutivos para entregar las credenciales es también de setenta y dos horas de su recibo; a lo tercero: que la Junta puede utilizar los medios que tenga a su alcance en la eventualidad a que se contrae; a lo cuarto: que debiendo ser preferidas las designaciones hechas por el Comité Ejecutivo a las personales de su Presidente y siendo además incierta la causal alegada por éste debe la Junta no tener por hecha las nuevas designaciones y entregar las credenciales a los primeramente nombrados.

PALACIO

El Secretario de Agricultura

El ingeniero Amadeo López, Secretario de Agricultura, informó al Presidente sobre la distribución de tierras al campesinado, efectuada hace poco en la región oriental. También le dió cuenta de una asamblea de cosecheros de café presidida por el secretario y en la cual se trataron asuntos de interés para los caficultores.

El Secretario de Estado

Con el señor Presidente se entrevistó el Secretario de Estado doctor Miguel Angel de la Campa, tratando de los preparativos oficiales para la inauguración de la conferencia Internacional del Trabajo, que tendrá lugar en la Habana el 21 de noviembre.

Visitas

El señor Presidente recibió en audiencia a los congresistas Benito Remedios, Luis Cañas Milanés, Diego Rodríguez y L. Loret de Mola, al Alcalde de la Habana doctor Beruff Mendieta, a la Directora de Inmigración Candita Gómez Calás, doctor Mario Núñez Mesa y al representante Máximo Rodríguez.

Este último declaró a los periodistas ser partidario de la zafra libre.

Hizo una relación detallada de todas las zafras verificadas desde 1914 en que estalló la guerra europea diciendo que dicha zafra se vendió a razón de 3.31 la libra, precio que fué en aumento hasta la terminación de la guerra, con 4.42. En 1918 se molieron 734.000 toneladas y se vendió el azúcar a 5.06 y la de 1920 en 11.05 En 1934 bajó a 2.24 época en que se inició el sistema de cuotas llegando al precio de un centavo y aún menos.

Registradores de la Propiedad

Con el Jefe del Estado conferenció una comisión de Registradores de la Propiedad, integrada por los señores Saiz Saavedra, P. Yolú, J. de la Concepción y A. Rivero.

Trataron, según noticias, del proyecto para confeccionar un Reglamento del Fondo de Jubilaciones y Pensiones de los Registradores.

Un ayudante del coronel Batista

Se informó a los repórters que el capitán Cantillo, ayudante de Campo del Jefe del Ejército Constitucional, había entrevistado al señor Presidente para asuntos oficiales.

Estanislao Cartaña

Una breve conferencia celebró con el señor Presidente, sobre asuntos de su Departamento, el Presidente de la Comisión del Servicio Civil, doctor Estanislao Cartañá.

El Presidente de la Asociación de Prensa

Con el secretario de la Presidencia se entrevistó al medio día de ayer el Presidente de la Asociación de la Prensa, señor Luis Varona.

Hizo entrega el señor Varona de un escrito dirigido al jefe del Estado por el periodista francés S. Claramont en el que interesa del gobierno acuda en auxilio de ochenta cubanos que se encuentran en Francia impedidos de embacar para Cuba por falta de transportes.

Dice el periodista Claramont que esos conciudadanos se encuentran sin recursos económicos.

Audiencias

El señor presidente ha concedido las siguientes audiencias para el día de hoy: J. F. López, P. A. Aragonés, E. Collado, John Cabot, la congresista María A. Quintana, F. Lorie Bertot, A. Alvarez Escobar y A. Alvarez Pedroso.

En Comisión

Se informó a los repórters que el señor Presidente ha dispuesto el traslado, en comisión a la Dirección General de Impuestos, del Sub Director del Fondo Especial de Obras Públicas, señor Gerardo Barreras.

Informe favorable al alcalde de una carcel de Oriente

Dos jubilados deben enviar sus quejas contra algunos Alcaldes, a la Tesorería

El secretario de Gobernación, señor Félix del Prado, ha contestado a la solicitud hecha por el señor Camilo G. Sierra, presidente de la Federación Nacional de Jubilados, de que fueran suspendidos en sus funciones los alcaldes que no contribuyen al fondo de jubilaciones, como dispone la ley.

El señor del Prado dice al señor G. Sierra que debe dirigirse al tesorero general de la República en cuanto a lo que se relaciona con las remesas de esa contribución, y a los gobernadores de provincias en lo que concierne a su solicitada suspensión.

A favor de un alcalde

El detective Feliciano Parapar, que fuera comisionado por el comandante Menéndez, jefe de la Secreta para investigar en las acusaciones que se hacen al alcalde de Manzanillo, Rafael Frías, por Elizardo N. Rojas, ha informado a dicho jefe y éste lo ha elevado a Gobernación, en sentido favorable para esa autoridad municipal. El investigador no ha encontrado cargos contra el acusado ni por el delito de prevaricación ni por el de malversación, siendo relevante su labor administrativa, especialmente en cuanto al manejo de los fondos públicos.

La manutención de reclusos

En lo que atañe a los suministros para la manutención de los reclusos en los establecimientos penales de la República, el presidente del Consejo Superior de Defensa Social, doctor Guillermo Portela, ha informado al presidente de la República, en el sentido de no existir contratos para los víveres a partir del 30 de septiembre último, cosa que ha obligado al Consejo a celebrar subastillas mensuales hasta la terminación del año en curso, sin que concurrieran los comerciantes licitadores porque tenían noticias de que los créditos estaban agotados.

Estima el doctor Portela que el secretario de Hacienda puede tomar diversas cantidades por sobrantes y reintegros y transferirlas al capítulo de manutención de reclusos, con las que puede cubrirse esa atención tan preferente, hasta la suma de 18.459 pesos 2 centavos, a que asciende. Los establecimientos penales, termina exponiendo el doctor Portela, sólo cuentan con víveres hasta el día 31 del actual.

Precisamente ayer comunicó a Gobernación el alcalde municipal de Santiago de Cuba, que no puede hacer efectivas las cinco mensualidades que se deben a comerciantes por concepto de suministros a reclusos en el vivac de esa ciudad por haberse agotado el crédito correspondiente. Como es sabido, los suministros a los vivaques corresponden a los ayuntamientos

DECAIDO... y con DOLOR de CABEZA?

Tome en seguida

CAFIASPIRINA

quita el dolor y reanima

La Audiencia ha sancionado con seis meses de aumento en la pena, a un condenado a treinta años que se fugó

El penado aprovechó un descuido de su custodio, para ganar la libertad, siendo arrestado 15 días después. Tres años ha solicitado el Fiscal para el que se apropió de un traje

Tres años de prisión pide el Fiscal para el procesado Elpidio Oviedo Bello por delito de falsificación. Ideando la forma de apoderarse de un flus de la propiedad de Alfonso Cajete, que había visto colgado próximo a una ventana de la casa Cuba 218, y conociendo a la encargada señora María Martínez de Morales, hubo de dirigirle a la misma un papel que simuló escrito por Cajete, donde le decía: «Sra. María, madre de Sixtico, le mandó a este muchacho para que coja el traje por la ventana, sino alcanza, préstele un cajón, pues deseo llevarlo a la sastrería». Su amigo Cajete. Estimando dicha señora que el papel era cierto, hubo de dejar al peticionario coger el traje en cuestión, el cual fué llevado por el procesado instantes después a la casa de empeño donde lo pignoró en dos pesos m. o., perjudicando al Cajete en diez pesos.

Para Manuel Morales Valdés por robo interesa el Fiscal ocho años de reclusión; y para José A. Ramos Ramos, pide un año, por delito de rapto.

Sancionado el que se fugó del Presidio Modelo

La Sala Quinta de lo Criminal de la Audiencia dictó sentencia en el caso del penado José Herrera Pérez o José Ildefonso Pérez, por quebrantamiento de sanciones o sea por haberse fugado del Presidio, donde se encontraba cumpliendo cadena perpetua —ahora 30 años— por delito de asesinato. Dicha Sala le impone seis meses de aumento en la duración de la sanción quebrantada que venía sufriendo, pago de las costas que se determinen de testigos, y 100 pesos para pago de abogados. Durante el acto del juicio manifestó el procesado que sería bien poca la sanción, en comparación con los quince días de libertad con que había podido interrumpir la condena después de 15 años de preso y agregó que también ello le había permitido realizar un viaje por mar y por tierra, para asistir al juicio.

En la sentencia dictada bajo la ponencia del Magistrado doctor Antonio Vignier, se declara probado que el día 5 de mayo último cuando regresaba de su trabajo para ser internado en la galera circular número 4, del Reclusorio Nacional para Hombres, situado en Isla de Pinos, se dió a la fuga José Herrera, evadiéndose del establecimiento, no pudiendo ser aprehendido por la fuerza pública hasta quince días después. Al quebrantar la sanción se encontraba cumpliendo una condena de cadena perpetua en causa procedente del Juzgado de Sancti Spíritus, por delito de asesinato.

La propia Sala dictó sentencia absolviendo a José Domínguez Benítez del delito de estafa. Se le imputaba haber retenido indebidamente un automóvil. Defendió el doctor José Garcilaso de la Vega.

Una carta al Decano de Ciencias

El doctor Julio Fernández de la Arena, desde Nueva York, ha remitido una carta al decano de la facultad de Ciencias y que se nos remite con el ruego de su publicación, señalando que ha llegado a sus manos el acuerdo adoptado por sus compañeros del claustro de profesores de la facultad de Ciencias en relación con la noticia, publicada por la prensa, sobre «su supuesta suspensión de empleo y sueldo».

Expresa su agradecimiento al claustro por la forma expresiva en que rechazó la especie, que considera absurda, y por las frases encomiásticas para su persona.

En la noticia —dice— se aseguraba que yo estoy utilizando instrumentos de la cátedra de Biología, adquiridos con los fondos de su laboratorio, para mi uso particular.

Y consigna que llaman uso particular a trabajos de investigación científica que algunas veces podrán dar fama, pero que desgraciadamente nunca dan dinero.

Hace resaltar que está incurriendo en gastos superiores a la asignatura que últimamente le fué otorgada por la John Simon Guggenheim Memorial Foundation y que si los estudios que está realizando tuvieran un fin exclusivamente privado dicha Fundación no le hubiera concedido una subvención para continuarlos.

Declara que está utilizando un microscopio equipado con aparato de micro-inyección propiedad de la Universidad de la Habana y que el decano lo hubo de autorizar para ello.

Y termina señalando que le satisfacen y alientan las frases de sus compañeros del claustro de profesores de la facultad de Ciencias.

N. de la R.—Repetimos, a propósito de dicha nueva misiva, con la que ponemos punto final a este asunto, que la noticia recogida por la prensa, fué obtenida en las propias oficinas universitarias.

Podemos agregar, además, por nuestra parte, que la insertamos sin comentarios, reducida a su mínima expresión.

Fueron enviadas a Santiago de Cuba boletas comiciales

Los empleados temporeros de Juntas Electorales visitan al Secretario de Hacienda

Informó el Presidente del Tribunal Superior Electoral Dr. Francisco Argudín, en la sesión celebrada por ese organismo, que por mañana habían salido para Santiago de Cuba dos camiones del Ejército Constitucional con las boletas electorales de todas clases correspondientes a la provincia de Oriente, a cargo las mismas de los inspectores doctores Silió y Blanco. El Tribunal quedó enterado y acordó que por telégrafo se participe por telégrafo al Tribunal Provincial de Oriente, como se hace.

Acordó también el Tribunal desestimar la denuncia producida por Carlos B. Salas, delegado político en la Junta Municipal de Abreus, en relación con la adjudicación de locales e instalación de colegios electorales. La desestimación se hizo por las siguientes razones aducidas por la propia Junta.

Los sueldos de los temporeros

Ayer, una comisión de empleados temporeros de Juntas Electorales presidida por el Dr. Elio Chaple, se presentó servicios en el Tribunal Superior Electoral, se personó en las oficinas de la Secretaría de Hacienda, al objeto de visitar al Dr. Joaquín Ochotorena y solicitar del mismo, en su carácter de Secretario, la situación del efectivo necesario para la liquidación de sus haberes pendientes, unos de Agosto y otros de Septiembre, vencidos ya.

No pudieron ver al Dr. Ochotorena, pero fueron atendidos por el Secretario Particular Sr. Joaquín Redomo, quien impuesto de la petición de los comisionados, los citó para hoy, a la una de la tarde, en que deberán ser recibidos por el referido Secretario, al que expondrán personalmente su solicitud.

Estiman los empleados temporeros de los organismos electorales que Hacienda Pública está en condiciones de situar los $94,000.00 que restan del total de $400,000.00 concedido como crédito por la ley a los comicios de Constituyentes, cuya suma, afirman, puede liquidarseles sus haberes hasta el día 1 posiblemente hasta el actual Octubre pues de no cobrar no podrán continuar prestando servicios, por imposibilidad material, dado que no pueden subvenir a sus más perentorias necesidades.

SIGUE DERIVANDO A TIERRA DE LOS HIELOS ARTICOS EL VAPOR RUSO «SEDOV»

MOSCU, octubre 23. (Havas).—Hace hoy dos años que el rompehielos soviético «Sedoff» derivaba en los hielos de la cuenca polar ártica. La actual posición del buque, que en ese bienio ha recorrido 2.750 millas es los 84 igrados 36 minutos de latitud Norte, y los 26 grados 12 minutos de Latitud Este.

La latitud más alta alcanzada por el barco ha sido los 86 grados 5 minutos. Ahora el rompe-hielos derriva rápidamente hacia el Sur, en dirección a las costas septentrionales de Spitzbergen, siguiendo aproximadamente el mismo meridiano que el vapor «Nansen», en el mes de marzo de 1896, para llegar a aguas libres en agosto del mismo año.

MUNICIPIO DE LA HABANA

DEPARTAMENTO DE IMPUESTOS

AVISO DE COBRANZA

AÑO FISCAL DE 1939

IMPUESTO SOBRE FINCAS URBANAS: 4o. TRIMESTRE. IMPUESTO SOBRE «SUB-ARRENDADORES» 3er. TRIMESTRE. ALTAS DE INDUSTRIA Y COMERCIO

SE HACE SABER a los contribuyentes por el concepto expresado, que pueden acudir a satisfacer sus respectivas cuotas, sin recargo alguno, a las oficinas recaudadoras de este Municipio, situadas en MERCADERES ENTRE OBISPO Y PRESIDENTE ZAYAS, bajos, todos los días hábiles DESDE EL 25 DE OCTUBRE AL 1 DE NOVIEMBRE ENTRANTE y durante las horas comprendidas entre 8 y 12 de la mañana, excepto los sábados, en que sólo será de 8 a 11.

En los diez primeros días hábiles de la cobranza, o sea, desde el 25 de octubre al 6 de noviembre, podrán hacerse con bonificación del 5%.

Los recibos de calles de la letra A se pagarán en la Taquilla 2; de las letras B, C y CH, en la Taquilla 3; D, E y F, en la Taquilla 4; G a la I en la Taquilla 5; LL a la O, en la Taquilla 6; P, Q y R, en la Taquilla 7; S, en la Taquilla 9; y T a la Z en la Taquilla 11.

Se recuerda a los contribuyentes por fincas urbanas la obligación que están de declarar cualquier variación ocurrida en las rentas de sus casas o fincas, así como la penalidad de $500 a $1,000 en que incurren por ocultarla, conforme a la ley.

Los recibos por «Sub-arrendadores» se abonarán en la Taquilla número 10.

Para efectuar los pagos deberá presentarse en la Taquilla respectiva el último recibo que se tenga satisfecho; y se advierte a los contribuyentes que de no efectuarlo en el plazo señalado, incurrirán en el recargo del 10% y se les seguirá el cobro por la vía ejecutiva de apremio, conforme al Decreto-Ley 773 de 1936.

La Habana, octubre 17 de 1939.

Dr. Antonio Beruff Mendieta,
Alcalde Municipal.

EN NOVIEMBRE SE PRESENTARA A LA CAMARA FRANCESA LOS PRESUPUESTOS DE 1940

PARIS, octubre 23. (Havas).—El Primer Ministro Daladier, según comunicado del Consejo, de acuerdo con el Ministro de Hacienda, Paul Reynaud, hizo saber que el proyecto de presupuestos para el año 1940 será presentado por el último a la Comisión de Hacienda de la Cámara, hacia mediados de noviembre.

El Parlamento será convocado a sesión extraordinaria en la segunda quincena de ese mes.

EL ACUEDUCTO DE ARROYO NARANJO

Una proposición de ley dirigida a la consideración de la Cámara dispone que se mantendrá en los presupuestos nacionales el auxilio de $30 000.00 para el acueducto de Arroyo Naranjo, que deben ser invertidos exclusivamente en la inmediata ejecución de los siguientes trabajos: (a) Recaptación de los antiguos manantiales del Estado, cegados en 1933. (B) Reparación del equipo ya instalado e instalación de turbinas eléctricas suficientes para bombear en una tubería de 12, 10 y 8 pulgadas, que se tenderán en un tramo de 3 kilómetros la primera medida, en 2½ la segunda y en el resto del tendido la tercera.

Se dispone que la Secretaría de Obras Públicas verificará el estudio y presupuesto de estas obras, en un término de treinta días, a fin de fijar si ha de mantenerse la referida consignación del Presupuesto por dos o más años, y terminará los trabajos de abastecimiento de los Sanatorios en un período de noventa días, conectando el primer tramo de tubería de 12 pulgadas a una de 6 pulgadas, que tomará de la que tiene en servicio, para darles dos entradas de agua a esos establecimientos: la actual de 4 pulgadas y una adicional de 6 pulgadas.

Y que tan pronto sean realizadas estas obras y quede habilitado el Acueducto del Estado para abastecer de agua la zona referida, proceder a rescindir el contrato de suministros de la Compañía Nacional de Acueductos, conviniendo los términos de la rescisión en la forma más conveniente para los intereses del Estado.

a Miami por la P&O

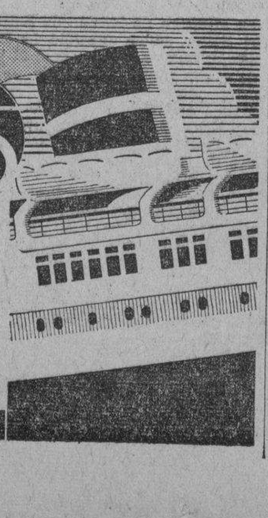

Miami $27.50 Ida y vuelta — Válido por 60 días

Key West Ida y vuelta $20.00 — Válido por 60 días

Port Tampa Ida y vuelta 30.00 — Válido por 60 días

NEW YORK $68.10 Ida y vuelta coche de lujo — En Pullman $90.00

AUTOS Key West $15.00 — Miami $16.50 — Port Tampa $22.50

Vapor "Florida" a Miami: Domingos y Jueves a las 7:00 p. m.

Vapor "Cuba" a Key West y Port Tampa - Martes y Viernes a las 9 a. m.

THE PENINSULAR & OCCIDENTAL STEAMSHIP COMPANY

Para Informes: Prado y Animas — Teléfono M-7979

DIRECTO para CUBA

HOLLAND-AMERICA LINE

Próximas salidas de ROTTERDAM Y AMBERES

S/S "BEEMSTERDYK" ..... NOVIEMBRE 11
S/S "EDAM" ..... DICIEMBRE 9

Dussaq & Toral, S. A.

Agentes Generales para Cuba

LONJA DEL COMERCIO, DEPARTAMENTOS 524/27
Apartado Nº 1617.—Teléfonos: M-6189 y M-6278

M.E.C.D. 2016

APROBO LA CAMARA UN IMPUESTO PARA REFORZAR EL FONDO DE JUBILACIONES DEL PODER JUDICIAL

PROHIBEN DE MODO TERMINANTE EL TRANSPORTE DE PASAJE EN CUALQUIER CLASE DE CAMIONES

Dicha drástica medida, basada en la prohibición específica del decreto ley 800 de 1936, la reitera la Comisión Nacional de Transportes en vista del trágico suceso de Unión de Reyes

Con motivo del trágico accidente de Unión de Reyes, donde un camión que hacía ilegalmente de pasajeros causó cinco muertos y 18 heridos, el Presidente de la Comisión Nacional de Transportes, doctor Juan Manuel Menocal, ordenó al Jefe de la Sección de Transporte y Tránsito, Ing. Luis de Sena el envío de la siguiente circular a cada uno de los porteadores de los 14.000 camiones inscriptos: «En vista de la frecuencia con que se reciben accidentes con pérdidas lamentables de vidas, en que aparecen camiones transportando pasajeros, incumpliendo la terminante prohibición que establece el inciso D del artículo 47 del decreto ley 800 de 1933, de viajar en camiones por el peligro que entraña el no estar preparados estos clase de vehículos para el transporte de pasajeros, el señor Presidente de la Comisión Nacional de Transportes me ordena comunique a usted se abstenga de admitir pasajeros en sus camiones, así como alquilar o contratar dichos vehículos para viajes de excursión o especiales.

Lo que dice el presidente de la comisión

Momentos después de ordenar el envío de la anterior circular, con objeto de para su cumplimiento instrucciones a los jefes de policía y jefe del servicio de carretera, recibió a los reporters el doctor J. M. Menocal, expresando su pena por el desgraciado accidente y condenando a la vez la imprudente conducta de los porteadores de camiones que violando los mandamientos legales producen hechos como el balance es siempre de muertos y heridos. Para evitar esos actos —prosiguió— es por lo que la Comisión Nacional de Transportes ha denegado absolutamente todas las peticiones de permisos para viajar en camiones y los inspectores del departamento así como todas las autoridades respectivas, tienen instrucciones de bajar a los pasajeros después de multar al conductor infractor, ya que sólo están autorizados para hacerlo los empleados del porteador que vistan uniformes y porten el carnet que expide la Comisión.

Gratis las planillas

El señor Salvador Montero, jefe de un pelotón del servicio de vigilancia de carretera de Santiago de Cuba, en comunicación que envía a la Comisión Nacional de Transportes denuncia las maniobras de algunos individuos que en aquella provincia cobran doce pesos por las planillas de solicitudes de licencia de circulación para ómnibus y camiones. Tan pronto se conoció en la Comisión la anterior denuncia, el señor Mariano Prats, Jefe del Negociado de Camiones, pidió a los periodistas publicaran que la Comisión Nacional de Transportes remite gratuitamente las planillas aludidas a toda persona que la solicite, y que ellas son enviadas inmediatamente aun a los lugares más lejanos de la República.

La elección de los delegados

A las cuatro de la tarde de hoy tendrá lugar la elección de los delegados patronales y obreros. Presidirá el vocal de la Comisión, doctor Marcelo de Caturla, asistido del Secretario General, Ing. A. Goitisolo y de los jefes de las secciones de Transporte y Tránsito y Tráfico así como de los jefes de los negociados de ómnibus, camiones, ferroviario, tranviario, marítimo y aéreo. Esa forma de elección se verifica a virtud de los escritos presentados por los porteadores de todos los sistemas de transportes que para mayor facilidad de los escrutinios demandaban fueran realizados éstos por los propios funcionarios de la Comisión Nacional de Transportes, sin que los candidatos ni otras personas tuvieran que asistir a ellos.

Irán a ocupar sus cargos distintos Ministros de Cuba, en naciones de América, que disfrutan de licencia

Se dicta esa medida para convertir en rápida y tangible realidad los acuerdos de la Reunión de Panamá. Además la Cancillería cree necesaria la reciprocidad continental

Según noticias captadas ayer en la Secretaría de Estado, los altos Jefes de dicho Departamento están estudiando la necesidad del embarco inmediato de los representantes diplomáticos de Cuba en los distintos países americanos. Medidas, necesarias para el estudio y cumplimiento de los distintos acuerdos adoptados en la Reunión de Cancilleres de Panamá recientemente celebrada.

Según las disposiciones dictadas últimamente en la Secretaría de Estado —disposiciones de carácter interior— los funcionarios diplomáticos y consulares que se encuentran en la Habana, unos con permisos especiales, y otros con licencias ya agotadas, y que no han podido embarcar hacia sus puestos de destino por carencia de créditos para viáticos, tenían que prestar servicios en las distintas oficinas del Departamento del Exterior. La medida de referencia se adoptó para contrarrestar en lo que fuera posible el aumento que se ha venido observando en los asuntos de tramitación internacional, a causa de la guerra existente en Europa. Pero las disposiciones adoptadas en la Reunión Consultiva de Panamá, y en un aspecto primordial aquellas que se relacionan con las posibilidades comerciales interamericanas, ha hecho que los Jefes de la Cancillería hayan convenido en que es mucho más beneficioso para el país que los distintos Jefes de Misiones embarquen para su lugar de destino, con lo que podrán estudiar sobre el terreno todas las posibilidades de índole comercial.

Abunda en favor de esta última disposición —según se ha señalado en la Cancillería— el hecho que no pocos Gobiernos americanos se han dirigido al de Cuba, por conducto de sus representantes oficiales, en solicitud de la reciprocidad en cuanto a las misiones se refiere, ya que, aparentemente al menos, Cuba no corresponde.

Según nuestro informante, quedarían exentos de la orden de embarco sólo aquellos funcionarios que por mandato expreso de la Ley, gozan de licencias electorales, por ser candidatos a la Asamblea Consttiuyente.

Actualmente se encuentran al frente de sus Misiones respectivas, en lo que a América concierne, el Embajador en México, doctor José Manuel Carbonell, y los Ministros en la Argentina, doctor Ramiro Hernández Portela; en Chile, doctor Orlando Freyre ; en Haití, doctor Néstor Carbonell; en Paraguay, doctor Enrique Varona Roura; en Uruguay, doctor Luis Rodríguez Embil, y en Brasil, doctor Alfonso Hernández Catá.

Se encuentran en la Habana, actualmente, el Ministro de Cuba en Colombia, señor Anselmo Díaz del Villar; el Ministro de Cuba en Ecuador, doctor Manuel Villaverde; el Ministro de Panamá, señor Alberto Díaz Pardo, asimismo, disfrutando de licencia electoral, por lo que están exentos de embarcar, los Ministros en Perú, doctor Emilio Núñez Portuondo; en Venezuela, señor E. Pizzi de Porras y en Centro América, doctor Oscar Gans.

También se halla en la Habana, pero accidentalmente, con motivo de las gestiones del Tratado de Reciprocidad, el Embajador en Washington, doctor Pedro Martínez Fraga, quien tomó parte también, en fecha reciente, en la Reunión de Panamá.

En Bolivia está como encargado de los asuntos de Cuba, el señor Carlos Valera, Encargado de Negocios del Perú; en Guatemala, el señor Rafael de Triana, Ministro de España en dicha República. En lo que respecta a Honduras y El Salvador, Cuba tiene agentes consulares.

Defenderá el profesor Lavín ante el Consejo Universitario la necesidad de crear la Escuela del Periodista

Hablará hoy en la Asociación de Reporters, en la velada conmemorativa que se ha de ofrecer. Tratan de organizar el II Congreso Jurídico Nacional. Una asamblea autorizada

Defenderá el doctor Pablo F. Lavín ante el Consejo Universitario la necesidad de poner en marcha la Escuela de Periodistas, creada por la Ley Docente, anexa a la facultad de Ciencias Sociales de la Universidad de la Habana.

En la velada que se ofrecerá hoy en la Asociación de Repórters, a las nueve de la noche, como uno de los actos conmemorativos del Día del Periodista, el doctor Pablo F. Lavín, decano de la Escuela de Ciencias Sociales del Alma Máter y ex-fiscal, disertará sobre la importancia y la función de la Escuela de Periodismo.

Hablará en general de lo que es un verdadero periodista y la alta misión que le está encomendada dentro del Estado.

Organizan el II Congreso Jurídico Nacional

Una importante reunión para la organización del II Congreso Jurídico Nacional se llevó a cabo en el edificio «Antonio González Lanuza». En dicho congreso habrán de tratarse múltiples problemas que afectan a la clase profesional de los abogados.

Invitaron a la reunión al Decano de la Facultad de Derecho, doctor Guillermo Portela; el presidente de la Asociación de Estudios Jurídicos, doctor José Morell Romero, y el decano del Colegio de Abogados, doctor Manuel Fernández Supervielle.

Expresaron sus opiniones, además de los doctores citados, el Presidente del Tribunal Supremo, doctor Juan Federico Edelmán, el fiscal de la Audiencia de Oriente, doctor Porfirio Domenech y el delegado del Colegio de Abogados de Matanzas, y el doctor Agustín Canteñs, en representación de su padre, el presidente de la Sala de lo Civil de la Audiencia.

En el congreso deberá estudiarse la reforma de nuestra legislación, a fin de adaptarla a las necesidades del país.

Se trató en la reunión de ayer de las materias que deberá comprender el congreso, del modo de llevarlo a cabo, la oportunidad, etc.

El próximo día 3 de noviembre, a las cinco de la tarde, volverán a reunirse los organizadores.

Continúa en huelga en la Escuela de Cirugía Dental

Los estudiantes del primero y segundo años de la Escuela de Cirugía Dental acordaron ayer continuar en huelga y volver a reunirse hoy para considerar lo dispuesto por la Facultad de Medicina.

Dichos alumnos han interesado que se les designe algunos profesores, entre ellos uno de Fisiología, ya que no pueden asistir a las clases que se explican en esa escuela por tener, a las mismas horas, otras clases.

El tercero y el último cursos de Cirugía Dental—según el informe del Cuerpo de Seguridad—se reintegraron ayer a las clases.

Autoriza el Rector la Asamblea de Medicina

El Rector del Alma Máter, ingeniero José M. Cadenas, autorizó ayer, según nos informó, la celebración de la asamblea de los estudiantes de la Escuela de Medicina.

En dicha escuela habrán de reunirse, a las diez de la mañana, por separado, los estudiantes del cuarto, tercero y segundo cursos para considerar los acuerdos adoptados por el claustro de profesores.

Posiblemente los del cuarto curso se reunan en el local de la Clínica, del hospital Calixto García el tercero, en el pabellón domingo Cubas, y el segundo, en el anfiteatro del propio hospital, según nos informó anoche el Presidente de los estudiantes de medicina, Vicente Lago Pereda.

El Rector nos manifestó ayer que las asambleas que se celebraran sin previa solicitud formulada con cuarenta y ocho horas de anticipación eran completamente ilegales.

Hablará sobre el antagonismo yanqui argentino

Mañana miércoles, a las cinco de la tarde, habrá de pronunciar una conferencia, en el anfiteatro del edificio «Enrique José Varona», sobre el antagonismo yanqui-argentino, el doctor Herminio Portell Vilá.

Pertenece dicha conferencia a las charlas del Seminario de Asuntos Internacionales que acaba de crearse para ilustrar a los interesados en estos asuntos, en la escuela de Filosofía y Letras.

EN MEMORIA DEL LICENCIADO LEON ICHASO

Al cumplirse el primer aniversario del fallecimiento de don León Ichaso, muchos de los que fueron sus amigos tomaron parte ayer en dos actos sencillos y solemnes.

El recuerdo del batallador periodista, del literato exquisito, del padre amantísimo, del ciudadano ejemplar, vivirá perennemente en el alma de los hombres honrados.

A las nueve y media de la mañana se celebraron honras fúnebres en sufragio de su alma, en la Iglesia del Santo Cristo, a cuya ceremonia concurrieron distinguidos elementos de la sociedad habanera y de la colonia española, cuya relación sería poco menos que interminable.

Allí recibieron elocuentes demostraciones de afecto su inconsolable viuda, señora Rafaela Macías; sus hijas Alicia, Regla, Pura y Antonia Ichaso y Macías; su hija política señora Mary Caballero de Ichaso, y nuestro querido compañero Francisco Ichaso Macías, de cuya reciedumbre intelectual vivía orgulloso el vasco insigne que hace un año rindió tributo a la tierra.

Luego a las once a. m., desfilaron ante su tumba en la necrópolis capitalina, las propias personalidades que habían tomado parte en las exequias mencionadas. Veamos, al azar, algunos nombres:

Excmo. Señor Miguel Espelús, Encargado de Negocios de España; don José Sobrino, secretario particular del Director del DIARIO DE LA MARINA; don Elicio Argüelles, presidente del Comité Nacionalista Español; el doctor José María Chacón y Calvo, Director de Cultura de la Secretaría de Educación; el licenciado Secundino Baños, presidente de honor del Casino Español y del Centro Gallego de la Habana; don Vicente Fernández Riaño, presidente de honor del Centro Asturiano; don Joaquín Pina, contador de la empresa del DIARIO; los redactores Roberto Santos, Celso Bilbao, Manuel Roseñada y Cándido Posada; el doctor Luis Baralt, la señora María Antonia Llovet de García Pulido(Sara Llorens de Fernández, señora Villamil de Baños, Pilar Fernández de García Pulido, señor Rogelio Fernández Llorens, los poetas Mariano Brull y Justo Rodríguez Santos; nuestros compañeros doctor Francisco J. Almodóvar y Ramón Grau; D. José Aixalá y Casellas, vicepresidente de «La Tropical»; Gaspar Llovet, y los periodistas Antonio Gornés y Horacio Roqueta.

En primer término el sabio jesuíta Padre Rubinos rezó un responso por el alma de quien fué su gran amigo el licenciado León Ichaso. Y a continuación expresó breves conceptos en torno del mismo, con la ternura en él acostumbrada.

Se refirió a su espíritu emprendedor, a su tenacidad cuando se trataba de defender, con la pluma o con la espada, los derechos atropellados o la justicia en precario. Comentó, asimismo, el fervor cristiano del extinto, en el cual se multiplicaba la energía frente a todo aquello que pudiese amenazar la familia, el hogar, la civilización. Y terminó diciendo el Padre Rubinos: «El, seguramente, nos sonreirá ahora desde el cielo, con aquella sonrisa franca e inolvidable que hubo de conquistarle infinidad de amigos».

Bellas palabras las del insigne profesor de literatura del Colegio de Belén, que emocionaron intensamente al auditorio.

A la hora del regreso, cubrían la tumba del licenciado Ichaso bellísimas ofrendas florales, de su viuda, sus hijos, sus nietos, sus amigos...

Además quedó allí — rindiéndole guardia de honor y como luminaria permanente—el corazón de sus amigos y discípulos; de aquellos que aún tienen fe en los gloriosos destinos humanos e imitan al Maestro reviviendo sus ideales en cada amanecer.

ANUNCIO DE VADIA

'Super 3'

VEA LOS NUEVOS

PHILIPS

1940

UNA REVELACION EN FACIL SINTONIZACION ESTABILIDAD ALCANCE

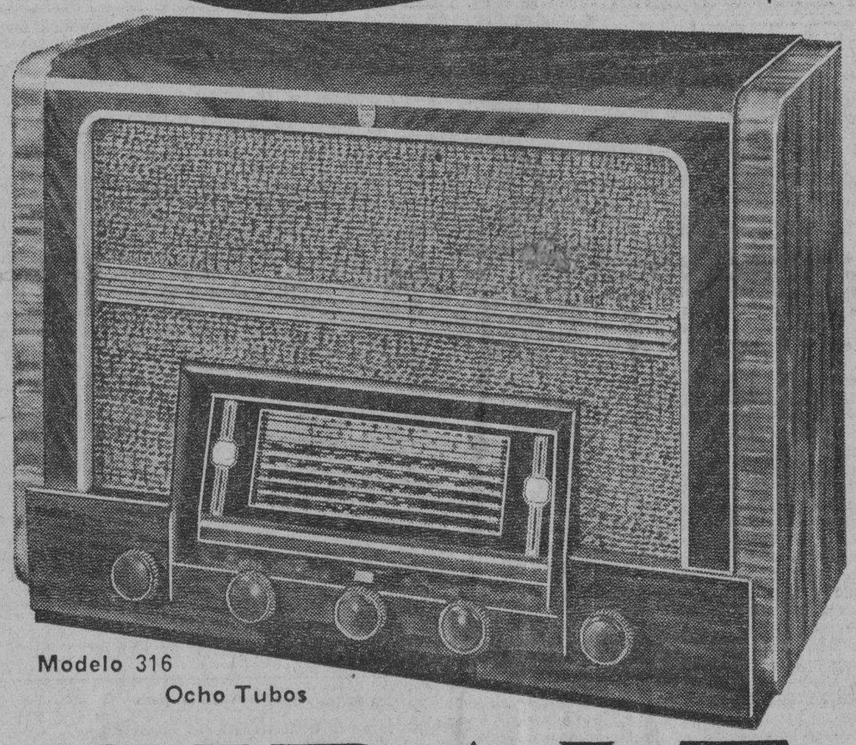

Modelo 316

Ocho Tubos

GIRALT

O'Reilly 457 - Tel M-9944 • San Rafael 155 - Tel. A-6511

COMUNICADA A EDUCACION LA DESIGNACION DEL NUEVO DIRECTOR DEL INSTITUTO

Ayer se hubo de comunicar a la Secretaría de Educación Pública la elección del doctor Joaquín Lebredo como Director del Instituto de la Habana.

El claustro de dicho plantel se pronunció en ese sentido, en vista de las renuncias de los doctores Isidoro Castellanos y Mercedes García Tudurí, a quien correspondía la sustitución reglamentariamente.

La doctora García Tudurí fué ratificada como subdirectora.

El alza de precio en la gasolina es objeto de estudio

Se reúne el Secretario de Comercio con altos Jefes del Departamento. Multas

El Secretario de Comercio dedica preferente atención al problema del alza del precio de la gasolina, anunciado para hoy martes por las compañías que radican en nuestra capital. Durante tres horas estuvieron reunidos ayer con dicho funcionario los señores César Gener y doctor Antonio S. Pino, Director de la Inspección General del Departamento y Jefe de la Consultoría Legal, respectivamente.

Hablando con los periodistas, el doctor Bonachea declaró que dedicará todos sus empeños a conjurar el problema con un espíritu de amplia y estricta justicia.

Como se sabe, el año pasado, por esta misma fecha, el señor Gener, Director de la Inspección General confeccionó unos gráficos demostrativos de los precios de costo del combustible en los distintos lugares de la República.

Condenado un comerciante a 10 días de arresto

En los efectos del expediente que obra en la Dirección de la Inspección General del Departamento, el Juez Correccional de la Sección Quinta, ha comunicado al Secretario de Comercio, que a virtud del juicio seguido contra el comerciante Jerónimo Padura, propietario de la bodega situada en Arnao y González, reparto Santa Amalia, dicho señor fué condenado a 10 días de arresto, por haberse comprobado que en dicho establecimiento se vendían mercancías faltas de peso.

Relación de casas que venden tabacos

Deseando ampliar su negocio, el señor Emiliano Barbere, propietario y fabricante de tabacos, residente en Pinar del Río, ha dirigido un escrito al Secretario de Comercio, solicitando se le remita una relación de los establecimientos que tanto en la Habana como en el interior de la República, se dedican a la venta de tabaco en rama, así como a la elaboración del mismo.

Explica en su escrito que es propietario de varias fincas tabacaleras, y ante la dificultad que ha experimentado últimamente la venta de tabaco a los almacenistas de esta capital, ha determinado vender al detall, o sea en pequeñas partidas, siendo esa la causa por la cual desea la relación interesada, a fin de tratar directamente con los pequeños comerciantes dedicados a ese giro.

EN LA CLINICA, EL DOCTOR GUZMAN ATIENDE ASUNTOS URGENTES DE EDUCACION

El doctor Cleto A. Guzmán, Secretario del Departamento, continúa en la Clínica Cuatro de Septiembre, atendiendo a su curación.

Como el brazo en que tiene la fractura es el izquierdo, ello no le impide firmar los asuntos urgentes de la Secretaría a su cargo.

Ayer concurrió a la Secretaría de Educación, completamente restablecido de las contusiones que recibiera en el accidente automovilístico del sábado, el señor José de los Reyes Clavelo, Jefe de la Sección de Enseñanza Primaria de la Secretaría de Educación.

El doctor García Falcón, Jefe de Despacho, que se fracturó un metacarpiano, continúa muy mejorado, y el señor Mariano Acosta, que recibió fuertes contusiones en el tórax, fué ingresado en el Hospital Militar de Columbia, después de hacérsele una radiografía de la parte que tiene afectada.

Inaugurado el II Salón Nacional de Acuarelas, anoche

Fué en el Círculo de Bellas Artes. Discurso del doctor Valderrama. Seguirá abierto

El Círculo de Bellas Artes, que pese a la indiferencia ambiental no cesa de luchar por la cultura de nuestro país, abrió sus salones anoche al público para inaugurar el II Salón de Acuarelas.

Este procedimiento pictórico estuvo durante muchos años injustamente considerado inferior al óleo, si bien siempre han considerado los entendidos las calidades de los trabajos que los grandes pintores universales saben obtener del difícil medio que no permite notables rectificaciones si quiere conservar sus características. De ahí que las acuarelas legítimamente tales deban ser observadas al trasluz para comprobar que no hay raspados ni «pasta», esto es, colaboración de «gouache» o «témpers», con que se ejecutan la mayor parte de los trabajos comerciales. También en la acuarela se aprecia la pincelada franca y valiente, muy distinta a los pacientes y cuidadosos lavados y a la yuxtaposición de tonos y matices.

Entre los 63 trabajos que integran el II Salón de Acuarela hay muchos que reúnen los requisitos del procedimiento en su más noble empleo; hay algunos muy «sobados» y otros de sabor comercial, sin faltar los de finalidad decorativa que irían mejor en un Salón orientado en tal sentido. En conjunto es brillante y digno de ser visitado.

El doctor Esteban Valderrama, director de la Escuela Nacional de Bellas Artes «San Alejandro» en su discurso de apertura, después de hacer una—a nuestro juicio interesante—aclaración sobre las clasificaciones de las formas pictóricas—óleo, acuarela, pastel, temple, fresco, etc. donde es el medio de unidad (el mixtión) quien da el nombre al género—acuarela al agua, óleo al aceite, pastel a la pasta; destacó en un símil cómo las artes dan la norma de la civilización de los países contemporáneos. Luego afirmó: «Las naciones más progresistas son aquellas que dignifican las artes».

«Recordemos a los grandes acuarelistas: Fortuny, Zorn, Sargent, etc. y de los nuestros Romañach, que ha trazado a desgano, magníficas acuarelas, que jamás quiso exhibir».

«Agradezco, finalmente—, terminó—, al grupo de cubanos nobilísimos que mantienen en alto el prestigio de nuestras artes pictóricas y plásticas, cuanto hacen, tanto más admirable por la sutil indiferencia del medio frente a la cual continúan unos pocos dándole prestigio a la cultura cubana».

Acudieron al acto inaugural las siguientes personalidades: los capitanes Alonso y doctor Zaragozi, en representación de los coroneles Batista y Pedraza; capitán Romeu, en representación del coronel González, jefe de la Marina. La Secretaría de Educación no estuvo allí representada. Entre los artistas presentes anotamos los nombre de Domingo Ramos, Esteban Betancourt, Esteban Valderama, Manolo Roig, Enrique Caravia—y señora—Luisa Fernández Morell, Maig—y señora—, Florencio Gelabert, Antonio Bachs, Horstmann, Tejedor, Mario Santi, Rodríguez Pichardo, María Ariza, Roberto Vázquez, Gumersindo Barea—y señora—, José de Solo, Fernando Boada—y señora—, Joaquín Rodríguez Lanza, presidente del Círculo de B. A. Asistieron, además, el señor Gerardo G. González, secretario del Círculo—y señora—, arquitecto Emilio de Soto, profesor de Acuarela de la Universidad; doctor Nicolás Pérez Raventós, señor Rafael Suárez Solís, doctor Joaquín Castillo, Rafael Blanco, Jr., señora de Orlando, Miguel Herrera, las poetisas Renée Potts y Adela Jaume, Nicasio Aguirre, Arturo Doreste, Joaquín Castillo; las señoritas Anne Marie, Gabrielle, Andrée y Jean Malebranche, hijas del Excmo. señor ministro de Haití; señoritas Margot y Julia Cabrera, Ana Luisa Rodríguez Lanza, señores Arnold Serrés, Rodulfo Tardo, señoritas Mary y Violeta Abad, Amelia Bareo y el señor Escipión Pujol, director de la Filmoteca del Continente.

El II Salón de Acuarelas permanecerá abierto hasta el 6 de noviembre, inclusive, de 4 a 9 p. m. La entrada es libre.

MEXICO DEDICA UNA TRANSMISION A CUBA

Hoy, martes 24, de 8 a 9 de la noche, hora local, podrá escucharse por la estación XEUZ, del Partido Revolución Mexicana, en Ciudad México, que trasmite en las frecuencias 6.130 kilociclos y 11.830 kilociclos, un hermoso programa en homenaje a Cuba.

Según ha informado por despacho cablegráfico el embajador de Cuba en México, Excmo. señor José Manuel Carbonell, tendrá lugar dicho acto de solidaridad en honor del pueblo, del Gobierno y del Ejército de Cuba, por acuerdo del secretario de Defensa Nacional de México.

Como se recuerda, la Oficina Interamericana de Radio (O.I.R.) organizó un brillante programa dedicado a México con motivo de su fiesta nacional el 16 de septiembre último, aniversario de la proclamación de su independencia en 1810.

CITADOS LOS ALUMNOS DE CIRUGIA DENTAL

Por la presente se cita a todos los alumnos de la escuela de Cirugía Dental de la Universidad, para la asamblea que se celebrará hoy, a las nueve de la mañana, en el local de la escuela.—El Delegado.

LA SRA. ALBERTINI CEDIO SU RESIDENCIA PARA QUE INSTALEN UN HOSPITAL

LONDRES, octubre 23. (Havas).—La señora Reynolds Albertini, esposa inglesa de un millonario norteamericano, ha ofrecido al Gobierno su residencia de Richmond Park para que instale un hospital de guerra. El edificio, llamado White Lodge, fue construído por el Rey Jorge II para la Reina Carolina. Posteriormente ha servido de residencia a muchos miembros de la familia real.

DEBERAN PAGAR 10 CENTAVOS LOS ESCRITOS PRESENTADOS EN AUDIENCIAS Y JUZGADOS

Por otra ley se establece la compatibilidad de funciones del notario con otros cargos. Este proyecto, modificado, fué devuelto al Senado. El anterior proyecto, al Ejecutivo

La Cámara de Representantes aprobó ayer los siguientes proyectos de leyes procedentes del Senado:

—Creando un impuesto de diez centavos a los escritos que se presenten en las Audiencias, Tribunales y Juzgados.

—Estableciendo compatibilidades entre las funciones notariales y otros cargos.

El primer asunto pasó al Ejecutivo para su sanción y vigencia y el segundo fué remitido nuevamente al Senado por haberle sido introducida una enmienda que hace extensiva la compatibilidad a los Registradores de la Propiedad.

La sesión

La asamblea comenzó a la tres de la tarde bajo la presidencia del señor Surós.

Los señores representantes estaban convocados para celebrar dos sesiones. La primera a las tres para discutir la orden del día reglamentaria. La segunda a las seis para considerar los proyectos relativos a la compatibilidad entre las funciones de notario público y otros cargos y el impuesto de diez centavos a los escritos que se presenten a los Juzgados, Audiencias y Tribunales. El tercer asunto se refería a la continuación del debate sobre la ley que resuelve la simultaneidad en el disfrute de los emolumentos del Estado, la Provincia y los Municipios.

Era propósito de la Cámara al iniciar la asamblea ordinaria, dar cuenta con 279 proposiciones que contiene la orden del día y remitirlas a comisiones después de su lectura, liquidando así los asuntos pendientes del actual período, pero comprobado el quorum los congresistas acordaron por unanimidad proceder al tratamiento de los proyectos señalados para la sesión extraordinaria.

Y así se hizo.

Sin discusión, sin polémica, sin discursos favorables o contrarios fueron aprobados los dos proyectos a que nos referimos en el comienzo de esta información.

La tercera cuestión, la que se contrae a la simultaneidad de sueldos oficiales, no fué tratada a seguida de las anteriores.

Al llegar a ella se abrió un paréntesis para darle lectura a las 279 proposiciones de la orden del día.

Preliminarmente los representantes quedaron enterados de siete u ocho mensajes presidenciales sobre transferencias de créditos y otros casos sin mayor importancia.

La lectura de los mensajes quedó interrumpida por la solicitud del doctor Delfín Yebra demandando la comprobación del quorum reglamentario.

Se pasó lista y respondieron 62 representantes.

El señor Surós levantó el acto por falta de quorum.

Sobre la sesión de yer

Es de apreciarse que la sesión de ayer constituye una nota muy singular, puesto que hace más de nueve meses que la Cámara no celebraba asambleas ordinarias.

La extraordinaria

La sesión extraordinaria señalada para las seis de la tarde no tuvo efecto. Constituida la Cámara se pasó lista, respondiendo sólo seis representantes.

Las leyes aprobadas

He aquí las leyes aprobadas ayer:

Artículo I.—Los escritos, cualesquiera que sea su contenido, con las excepciones establecidas en esta ley, que se presenten ante todas las clases de Juzgados, Audiencias y Tribunal Supremo de Justicia, en asuntos civiles, de jurisdicción contenciosa o voluntaria, así como las certificaciones y documentos que dichas oficinas expidan a instancias de partes, siempre que no excedan de tres páginas, llevarán fijado un sello móvil por valor de diez centavos de peso. Cuando excedan de tres páginas, llevarán, además, un sello móvil de cinco centavos de peso por cada tres páginas o fracción de página que tengan en exceso.

Los escritos en que se solicite la suspensión de vistas o actos, llevarán sellos móviles por valor de veinticinco centavos cada uno.

Los que presenten cualquier de los funcionarios del Ministerio Fiscal; y los del Estado, la Provincia y el Municipio, y los documentos y certificaciones que se expidan a instancias de los mismos, estarán exceptuados de la obligación de llevar los sellos a que se refiere la presente ley.

Los sellos serán fijados por la persona que presente el escrito. Cuando deban ser fijados en documentos y certificaciones que expidan los Juzgados y Tribunales, el interesado los entregará a estos efectos.

Los escritos, certificaciones y documentos que de acuerdo con las disposiciones de esta ley deban llevar los sellos que precedentemente se refieren, serán nulos y no tendrán fuerza, ni validez legal, si carecen de los mismos.

Los sellos, una vez fijados, serán taladrados, quedando inútiles para usos posteriores.

La recaudación total procedente de los sellos a que se refieren los párrafos anteriores, íntegramente estará destinada a engrosar el Fondo de Jubilaciones y Pensiones del Poder Judicial.

La Comisión de Jubilaciones y Pensiones Judiciales acordará el diseño, dimensiones y demás especificaciones de los sellos; dispondrá por cuenta y a cargo del Fondo de Jubilaciones y Pensiones del Poder Judicial, la impresión de los mismos, que podrá efectuar libremente, por los precios, términos y condiciones que considere más convenientes; estará encargada, bajo su responsabilidad, de su custodia y distribución; acordará y resolverá sobre la persona que en cada lugar distribuya y perciba el importe de aquellos que se lo hubiesen entregado y dictará todas las reglas y procedimientos que considere oportunos para garantizar la recaudación y la forma de ingresar las cantidades que de éstas provengan.

La impresión de los sellos se efectuará bajo la inspección y con la intervención del funcionario del Poder Judicial que, estando en servicio activo o pasivo, designe la Sala de Gobierno del Tribunal Supremo de Justicia.

Artículo II.— El Magistrado que esté designado, o que se designe en lo sucesivo Presidente de la Comisión de Jubilaciones y Pensiones Judiciales, durante todo el período de tiempo que deba desempeñar este cargo, sin perjuicio de sus haberes, categoría, derecho al disfrute de licencia y todos aquellos otros que le asistan de conformidad con las Leyes, como Funcionario del Poder Judicial, estará relevado de prestar los demás servicios y funciones que le correspondan en el Tribunal de que forme parte.

Artículo III.— La Comisión de Jubilaciones y Pensiones Judiciales, en el pago de los haberes de su Secretario y sus demás empleados, auxiliares y subalternos, que la misma designe, podrá invertir y disponer, cada mes, de una cantidad que en ningún caso excederá de quinientos pesos, con cargo al fondo de Jubilaciones y Pensiones del Poder Judicial.

Artículo IV.— El Secretario y los demás empleados de la Comisión de Jubilaciones y Pensiones Judiciales, a los efectos de los beneficios establecidos en la Ley de Jubilaciones y Pensiones del Poder Judicial, tendrán los mismos derechos que los auxiliares y subalternos de la Administración de Justicia, siempre que contribuyan al fondo desde la fecha en que hubieren sido nombrados. A los efectos de la contribución al fondo a que estén obligados, la Comisión acordará la forma parcial en que deban efectuar el ingreso.

En caso de fallecimiento del Secretario, como de los otros empleados, su viuda e hijos tendrán los mismos derechos que los otros de los auxiliares del Poder Judicial, a los cuales quedan equiparados a los efectos establecidos en las leyes vigentes sobre la materia.

Artículo V.— Quedan expresamente derogadas todas las leyes, órdenes, decretos-leyes, decretos, reglamentos y todas las demás disposiciones legales vigentes, en cuanto se opongan, total o parcialmente, a lo dispuesto en la presente Ley, que regirá, una vez transcurridos los treinta días siguientes a su promulgación en la Gaceta Oficial de la República.

Artículo I.— En el caso de ser nombrado un Notario Público para cargo facultativo de cualquier Secretaría de Despacho, en que se necesite el título de abogado; o quien desempeñe un cargo público de los citados, cualesquiera que sean sus funciones, sea nombrado Notario Público, el nombrado, una vez que haya tomado posesión, tendrá derecho a optar entre desempeñar el cargo de Notario y ser considerado en uso de licencia en el cargo facultativo, o desempeñar este último y ser considerado en uso de licencia en el de Notario Público. La licencia deberá serle siempre concedida y durará todo el tiempo que ostentase ambos cargos.

En el caso de que la Notaría y el cargo facultativo deban desempeñarse en la misma localidad, se entenderá compatible el ejercicio simultáneo de ambos cargos.

Artículo II.— Se derogan cuantas disposiciones legales se opongan al cumplimiento de lo dispuesto en la presente Ley, que comenzará a regir desde la fecha de su publicación en la Gaceta Oficial de la República.

Salón de Sesiones del Senado, a los cinco días del mes de agosto de mil novecientos treinta y ocho.

SE OFRECERA LA ENSEÑANZA VOCACIONAL CUANDO SE CONCEDAN LOS CREDITOS

Las enseñanzas vocacionales en los Institutos de Segunda Enseñanza de la República no se ofrecerán, según informamos en su oportunidad, hasta que se consignen en los Presupuestos Generales de la Nación los créditos correspondientes.

El Secretario de Educación, doctor Cleto A. Guzmán, dictó ayer una resolución en ese sentido.

Dichas enseñanzas vocacionales comprenden trabajos manuales para hembras y varones, mecanografía, taquigrafía, contabilidad, dibujo y música.

PREOCUPA A ALEMANIA «EL FRENTE DOMESTICO» QUE DECIDE LA GUERRA

BERLIN, octubre 23. (AP.)—Otro día de tranquilidad se anunció en el comunicado del Alto Mando acerca de las operaciones en el frente occidental, en el cual se dice que no hubo lucha, «salvo actividad de artillería y por parte de las patrullas de reconocimiento.»

El comunicado da cuenta que un avión inglés estuvo volando sobre la estación ferroviaria de Konsn, a unas 15 millas al sudeste de Aachen (Aquisgram) el 21 de este mes, y desapareció después sobre la frontera belga.

La campaña para consolidar el «frente de casa»—donde muchos alemanes creen que se perdió la guerra pasada!—se ha iniciado ya por el partido nazi como parte de la capaña política que hace todos los inviernos.

A los obreros de las fábricas de municiones y de otros materiales de primera necesidad se les reúne frecuentemente para hacerles comprender que se encuentran en primera línea con las tropas que se hallan en el frente. A las amas de casa se les recomienda que sufran las penalidades con la misma determinación que los soldados, y que ahorren todo lo posible.

ESTUDIA EL GOBIERNO LETON EL INFORME SOBRE LAS NEGOCIACIONES CON RUSIA

RIGA, Latvia, octubre 23. (Havas). El Consejo de Ministros, con asistencia del Presidente de la República, M. Ulmanis, conoció hoy el informe del general Hartamnis, Jefe de la Comisión encargada de negociar con la misión soviética, las cuestionnes derivadas del cumplimiento del pacto de ayuda mutua leto-ruso. El Consejo dió a la comisión las instrucciones necesarias. El Ministro de la Guerra, General Balodis, recibió al Comandante de la escuadra soviética llegada a Libau, integran el crucero «Kiroff» y dos torpederos.

M.E.C.D. 2016

DIARIO DE LA MARINA

(S. A.)
FUNDADO EN 1832.
(Dirigido hasta 1919 por D. Nicolás Rivero y Muñiz)
DIRECTOR: Dr. JOSE I. RIVERO
ADMINISTRADOR: D. CELSO GONZALEZ
Domicilio Social: PASEO DE MARTI, Número 551
Agente en N. York: Joshúa B. Powers, Ins. 220 East, 42nd. St. New York City.

Editado por la Cía. DIARIO DE LA MARINA (S. A.), cuyo programa consiste «en la defensa de los intereses generales y permanentes de la Nación cubana de los especiales de la Colonia Española establecida en la misma y de la unión y armonía entre los diversos elementos que conviven en el país». Art. 1o de los Estatutos.

TELEFONOS DEL DIARIO

Dirección	M-2856
Administración	M-791[illegible]
Suscripciones	M-7911
Quejas	M-791[illegible]
Clasificados	M-7915
Jefe Redacción	M-1287
Redacción	M-7913
Sports	M-7912
Ag. Guanabacoa	XO-1584

PRECIOS DE SUSCRIPCION (Y AVANCE)

	Territorio Nacional	Extranjero	Países Fuera del Convenio Postal
Año	$ 15.90	$ 17.00	$ 20.00
Semestre	8.20	9.00	11.00
Trimestre	4.35	5.00	6.00
Mes	1.50	—	—
Dominical Año	—	8.00	7.00

EDITORIAL

Las perspectivas turísticas y el ornato de la capital

Existe confianza en que este invierno nos favorezca una gran afluencia de turistas. Está justificada porque los acontecimientos que se desarrollan en Europa borran del itinerario de los que viajan por placer, los países del Viejo Mundo. Las habituales dificultades del estado de guerra se unen a los riesgos de la campaña submarina. No cabe duda de que, este año, los americanos que gustan invernar en el exterior, se quedarán con las ganas si no fijan sus miradas en su propio continente. Las fijarán de seguro y Cuba saldrá beneficiada. Ese turista que antes se dirigía a Italia, Francia, Inglaterra o Alemania, es el huésped que nos conviene porque, cuando sale de excursión, lleva la cartera llena y el ánimo dispuesto a abrirla. Tendremos, pues, apenas empiece en el Norte el frío, más turismo que nunca y mejor turismo. La perspectiva es grata por la promesa que encierra para nuestro comercio, nuestra industria y también para nuestro pueblo. Así como así, estamos necesitados de una inyección de numerario que nos alivie de dilatadas penurias. A cambio de nuestro clima, nuestra alegría y nuestro tipicismo, esos forasteros dejarán en la capital muchos miles de pesos. Podremos ofrecerle algo que cada vez se va echando más de menos en el mundo: sosiego amable, normalidad plácida, tranquilidad incondicional.

Un país como el nuestro, de aspiraciones turísticas definidas, debe prepararse, con anticipación, para la temporada, del mismo modo que lo hace un ciudadano cualquiera ante el anuncio de una visita de cierto rango. No nos referimos a fiestas y atracciones que, seguramente, se esbozan ya en la imaginación de los miembros de la Corporación Nacional de Turismo que, por haber sido electos en estos días, se aprestan a algo tan interesante como a hacer su debut. No; aludimos a ciertas mejoras en el ornato público que deben realizarse pensando no sólo en los forasteros, sino también en los indígenas, que, asimismo tienen derecho a su beneficio. Por ejemplo, hay que ponerles término a las obras de mejora del Malecón, interrumpidas hace bastante tiempo, precisamente en el lugar más visible. Donde antes se alzó la glorieta, a la vera del simpático y legendario Castillo de la Punta, reina hoy un estado de abandono que da grima. Y cuenta que para ponerles remate a esas obras no se requieren grandes desembolsos. Se necesita más buena voluntad que dinero. Parece que han faltado ambos. El resultado es que, a la entrada del puerto, se muestra descuido tal que debe, que tiene que producirle al forastero una impresión desagradable.

En el último número de la revista «América», órgano de la Asociación de escritores y artistas americanos que, como es notorio, se publica en la Habana se llama la atención acerca de la necesidad que entre nosotros se deja sentir de cuidar más y mejor el ornato de la urbe. «A la capital de la República—dice la aludida publicación—hay que atenderla en armonía con su justo prestigio de gran ciudad y centro de atracción del turismo, librándola de cuantos detalles afecten a su estética y le quiten esplendor y magnitud». He ahí un buen consejo que debiera seguirse siempre. Pero con mayor interés en momentos como los actuales, cuando podemos y debemos considerarnos en vísperas de una gran temporada invernal, acaso la mayor que hayamos nunca registrado.

Numerosos profesionales y deportistas en las defensas aéreas de la Gran Bretaña

(De nuestra redacción en New York)

Un corresponsal norte americano deja comprender en su despacho, que las defensas aéreas de la Gran Bretaña son deficientes. Su artículo, pasado por la censura, está cuidadosamente concebido; pero los expertos en Nueva York creen ver entre líneas un cuadro de desorganización y falta de coherencia y lo que parece ser más peligroso para la defensa inglesa, la falta de experiencia de los aviadores que pilotean los cazas de defensa contra ataques por aparatos de bombardeo alemanes.

Según los despachos, el martes los alemanes llevaron a cabo tres ataques aéreos, uno de los cuales averió al viejo acorazado Iron Duke. Al relatar los resultados, el gobierno no pudo decir cuantos aparatos alemanes habían sido derribados y el total nombrado por los corresponsales fué vago y contradictorio. El lunes en el bombardeo contra la base naval de Edinburgo, que costó al gobierno inglés las vidas de 17 marinos y 46 bajas, de las que se cree que trece morirán, el gobierno dijo que cuatro de los doce o catorce aviones asaltantes habían sido derribados. No hubo confirmación por testigos oculares de ese resultado, y el cable de Berlín de que todos los aviones, menos dos habían regresado, fué creído por los expertos en Nueva York.

Deportistas como aviadores de guerra

El fracaso de los cazas ingleses, según lo ven los expertos militares en Nueva Yorkk, es explicado indirectamente por un corresponsal de un diario metropolitano en Londres, quien relata que los pilotos escoceses son abogados, agentes de bolsa, propietarios de fincas de ovejas y deportistas. Los expertos en Nueva York creen que Inglaterra ha enviado a los oficiales profesionales a Francia, dejando algunos para la defensa de Londres y de las grandes ciudades y que en la parte estratégica de Escocia, donde están los grandes astilleros y la escuadra, han dejado una milicia recultada recientemente.

El corresponsal aludido dice: «Un avión alemán malamente averiado fué alcanzado por un caza después del ataque contra Rosyth, en altar mar y destruido. El piloto era un abogado de Edinburgo que hizo una apuesta con sus compañeros de que sería él quien destruiría el primer avión alemán. Otro piloto, que era agente de bolsa, cazó a un aparato alemán de bombardeo desde Edinburgo al mar y otros dos miembros de su escuadrilla, uno un criador de ovejas y otro, gerente de una firma de enyesadores, derribaron a otro aparato, fuera de Craal.

«Un estudiante de ingeniería minera y otro abogado eran los tripulantes del caza que persiguió a otro aparato alemán de Kirkliston a Dunbar. Un avión enemigo que dobló alrededor de la torre de una iglesia y de otros edificios, fué visto por los Lothians, corriendo sobre la yerba». El despacho de Berlín hace luz sobre este episodio. El aviador relató que su máquina había sido tocada y que bajó a tierra al Suroeste de Edinburgo, arregló el motor del aparato y se hizo al aire nuevamente sin ser alcanzado. Los Lothians están al Suroeste de Edinburgo y cotejando los dos despachos se ve que uno de los aviones que el gobierno inglés creyó habían destruído, no sólo regresó a Alemania sino que se detuvo en Escocia a hacer reparaciones.

El mismo corresponsal de Londres contó que la única avería recibida por los cazas ingleses había sido un balazo que atravesó el panel de los relojes y que el aviador conservó el proyectil como un recuerdo.

Aunque el ataque duró realmente dos horas, no sonaron las sirenas de alarma en Edinburgo, ciudad de medio millón de habitantes, densamente poblada y sede de numerosas fábricas. Esa falta de precaución es incomprensible para los expertos en Nueva York, quienes juzgan que las defensas civiles, perdieron la cabeza por completo y vaticinan que si esas incoherencias se repiten las ciudades inglesas correrán una suerte más triste que la de Barcelona o Varsovia.

Aviadores contra buques: una controversia

Los juicios que se hacen sobre el resultado de los bombardeos contra buques de la escuadra inglesa son apasionados. Entre los expertos navales hay un grupo que cree en la supremacía del avión de bombardeo y otro que cree que los acorazados son inmunes a la acción aérea. Un estudio de los sucesos de los últimos días no ha convencido ni a unos ni a otros, ya que las versiones oficiales sobre los resultados son contradictorias.

Los que creen en la supremacía del avión prefieren dar crédito a los comunicados de Berlín y dicen que la escuadra inglesa está corriendo un peligro grave y con la escuadra la suerte, no sólo de Inglaterra sino de la misma América, cuya seguridad contra ataques europeos depende solamente del poderío mantenido hasta ahora por la Gran Bretaña.

El otro grupo alega que el hecho de que los cruceros Southampton, y Edinburgo fueran bombardeados y sufrieran averías ligeras, que al decir del gobierno inglés, no demoró sus salidas a su puestos en el Mar del Norte al día siguiente de haber sido atacados, demuestra la superioridad del barco de guerra sobre el aeroplano. Con orgullo cita dicho grupo el caso que cuatro aviones de bombardeo hayan sido destruídos. «Eso representa una pérdida entre quinientos mil y un millón de dólares, mientras que las averías representan gastos insignificantes», dicen los partidarios del acorazado. Sin embargo, hacen silencio sobre la pérdida de 17 marinos expertos y las heridas recibidas por otros 46.

El primer grupo admite que un avión de bombardeo es costoso y que las bombas también son muy costosas; pero aseguran que un aparato tripulado por sólo cuatro hombres, al ser destruído representa una pérdida comparativa insignificante, mientras que la pérdida en personal en un buque de guerra, aunque la avería será trivial, es siempre un costo enorme, porque cada marino perdido representa muchos años de educación pagada por el gobierno.

Según este grupo es más costosa al gobierno la pérdida de un marino que la de un aviador, porque aquél requiere muchos años de entrenamiento y el piloto se entrena en pocos meses.

Ni el ataque contra Rosyth ni el que se llevó a cabo contra Scapa Flow, en el cual fué averiado el viejo acorazado Iron Duke, ni los combates en el Mar del Norte han hecho luz sobre las ventajas del aeroplano sobre el buque de guerra o vice-versa. Pero si realmente el aeroplano resulta superior al buque de guerra, el poderío inglés está seriamente amenazado y con él, la duración de la Paz Británica que mantuvo al mundo en paz entre 1815 y 1914 y entre 1918 y 1939. Igualmente ven amenazado los expertos el sistema político económico característico al nuevo mundo.

Epistolario de OTEYZA

Sr. Robert Williams Wood.
San Francisco.

Muy señor mío:

El hecho de que la guerra bestializa a los hombres es tan exacto como triste. Pero hay otro hecho de igual exactitud y de tristeza aún mayor. La guerra no sólo bestializa a los hombres, sino que los idiotiza además.

Que la especie humana vuelva a la bestialidad, resulta menos grave que su caída en la idiotez. Pero todavía hay algo que agrava el segundo de esos hechos. Los hombres que con la guerra en bestias se convierten, pertenecen al vulgo por lo general, mientras que los hombres a quienes la guerra hace idiotas, son de clase selecta exclusivamente. De la clase intelectual, literatos ilustres y sabios profesores.

Hice mi observación—la observación de que idiotiza la guerra es mía—, por lo que a los literatos se refiere, durante el bélico conflicto español. Los escritores de España no derramaron sangre ni produjeron ruinas, actos bestiales que en esa guerra, como en todas las demás, estuvieron a cargo de aquéllos que empuñaban las armas mortíferas y destructoras. Pero se pusieron a escribir tantas y tamañas idioteces, que me avergonzaba—a mí, admirador de muchas de sus anteriores obras—leerlas.

Me preguntaba yo así: ¿Será posible que Fulano, Mengano y Zutano—callo los verdaderos nombres para evitarme el dolor de recordarlos—estén escribiendo esto? Y posible era, puesto que era en realidad. Como en realidad es que profesores mundiales, con motivo de la guerra europea, están registrando inventos belicosos del género que el **Patent Office** estadounidense ha dado a conocer en su boletín oficial.

Como citar siquiera todos ellos sería tarea excesiva, voy a ocuparme sólo de uno. De ése debido a un profesor universitario californiano, consistente en emplear las focas para combatir contra los submarinos. Lo que considero idea tal, habré de decirlo después de decir cómo se desarrolló la idea.

Fué cautivado un par de dichos mamíferos pisciformes, colocándoseles en un estanque, por cuya superficie se dejaba cierto rastro de petróleo, al fin del cual poníaseles el alimento. Con esto se consiguió que en el cerebro de esas focas asociárase el olor petrolífero con la alimenticia satisfacción. Y esperábase que las focas acostumbradas así a encontrar la comida tras el rastro que los submarinos dejan, siguiesen a estos barcos ocultos en sus no menos ocultas maniobras. Para que se viera a las focas descubridoras de submarinos mejor, se les ataría unos globos de colores.

El ensayo se hizo en la bahía de San Diego, base de los submarinos norteamericanos. Y el resultado fué que, como casi todos los barcos dejan rastro de petróleo, ¡las focas se marcharon detrás de un trasatlántico! Cuanto más grande es un barco, mayor rastro de petróleo deja, y los submarinos son barcos relativamente pequeños... Sólo por excepción seguirán las focas a los submarinos.

Aparte de que las focas, en cuanto se convencen, ya libres sobre la inmensidad del mar, de que al final del petróleo que escapa de los barcos no hay nada que comer, se irán a buscar la comida sin hacer caso de ningún barco. Porque las focas son bestias—es su condición natural—; pero no son idiotas—condición a ellas extraña—, como ese profesor de la Universidad de California.

A usted no tengo que presentarle ese profesor, pues lo ve siempre que se mira al espejo. De modo que termino aquí, añadiendo sólo que lamento la caída producida en su inteligencia por la guerra. Alíviese usted y reconózcame suyo atento s. s. q. e. s. m.

Luis DE OTEYZA

La Habana, 24 de Octubre de 1939.

PESE A LAS CIRCUNSTANCIAS ACTUALES, FINLANDIA SE PROPONE CELEBRAR LOS JUEGOS OLIMPICOS DE 1940

La agencia Centraleuropa comunica que el Comité Olímpico Internacional y el comité organizador de los Juegos Olímpicos de 1940 han dado a la publicidad un comunicado oficial y definitivo aprobado por el conde Baillet-Latour. En este comunicado se afirma que el comité organizador de los Juegos Olímpicos de Helsinki no está dispuesto a renunciar a la organización de la Décimosegunda Olimpiada. Esta se celebrará en todo caso, aunque hayan de reducirse sus proporciones. Los edificios y construcciones en general han sido ya acabados y Finlandia se prepara a recibir a la juventud del mundo independientemente de cualquier conflicto.

PAPEL DE PERIODICOS FABRICADO CON HOJAS DE PATATA

El periódico «Thüringer Gauzeitung» ha sido impreso por primera vez en papel fabricado con hoja de patata. Según dice la Agencia Centraleuropa, ha logrado ahora, después de haber superado no pocas dificultades técnicas, fabricar un magnífico papel de periódico con la celulosa obtenida de la planta de patata.

REALIDAD DE LA FICCION

Una capillita de Verona, Italia, ciudad en que se desarrolla la acción de «Romeo y Julieta», contiene una tumba de la imaginaria dama, guardada por un busto de Shakespeare. Junto a ella hay un buzón con una etiqueta que dice: «Cartas para Julieta», y en el que muchas damiselas optimistas depositan cartas pidiendo consejos a la heroína de Verona sobre sus asuntos amorosos.

(De «Collier's», N. York).

SOLILOQUIO
por Roseñada

STALIN:—Me parece que éstas no me las voy a poder tragar ...

EL INVENTOR DEL SUBMARINO MODERNO EXPONE LAS POSIBILIDADES DEL ARMA

NEW YORK, octubre de 1939—Según expresa el Almirantazgo británico, los buques mercantes alemanes han sido barridos de todos los mares dentro de un mes de iniciadas las operaciones, e Inglaterra, «como siempre, es la reina de los mares».

Pero Alemania, a estar a los informes que poseo, tenía sesenta submarinos antes de comenzar la guerra, contaba con piezas sueltas listas para armar un número desconocido de nuevos sumergibles, y tenía los astilleros y maquinarias necesarios para construirlos a razón de doce por mes, cuando llegara el momento.

Habiendo desaparecido de los mares los barcos alemanes, parecería que el bloqueo triunfa y que se ha colocado un «cinturón de hierro» a Alemania. Las provisiones que le podrían suministrar las naciones vecinas por tierra son un factor desconocido hasta ahora.

Empero, ¿qué ocurriría si los submarinos pueden abrir una brecha en la línea del asedio marítimo, y establecer, a su vez, un contrabloqueo? ¿Qué ocurriría si los submarinos pueden convertirse en buques de carga y pasar por debajo de las líneas de asedio establecidas por los buques de superficie?

Como ya hemos dicho, la bomba de profundidad es un arma de efectividad muy limitada, y el hidrófono—único medio con que cuenta la unidad flotante para determinar la presencia de un submarino sumergido y «apuntar» la bomba—funciona con más ventaja para el submarino. Además, no hay buque suficientemente acorazado para resistir una explosión debajo de su casco.

El submarino tiene otras cualidades y ofrece otras perspectivas que hacen sumamente dudosa la efectividad del sistema de convoyes, en el que tanta confianza tiene depositada Inglaterra.

El sumergible moderno es un buque que se puede construir casi de cualquier tamaño. Poco antes de entrar los Estados Unidos en la última guerra contra Alemania, yo estaba en tratos con el Gobierno de Berlín, para el que había hecho trabajos antes, con el fin de construir submarinos que pudieran llevar cinco mil toneladas de carga. La declaración de guerra, claro está, puso punto final a las negociaciones.

Los submarinos alemanes

La flota submarina alemana, según los informes que tengo, consiste principalmente de unidades pequeñas. Cuando estuve allí no ví ninguna de más de 500 o 600 toneladas y más de 45 metros de eslora. Estas naves llevan seis torpedos de 21 pulgadas de calibre, de una tonelada de peso y capaces de destruir hasta un acorazado, y pueden navegar a la velocidad de unos 16 nudos en la superficie y diez sumergidos. Esta velocidad es reducida, pero la única vez que un submarino necesita ser veloz es al sumergirse. Los submarinos modernos pueden sumergirse, si viajan a 16 nudos en la superficie, a la profundidad «de periscopio» (unos nueve metros), en menos de un minuto. Un submarino que yo construí a principios de la década pasada podía hacerlo en 56 segundos, y desde entonces este tiempo se ha reducido más aún.

Estas unidades están construídas para maniobrar especialmente en el Mar del Norte y en el Canal de la Mancha. Tienen que permanecer cerca de su base de aprovisionamiento. Resulta perfectamente evidente que dichos submarinos, en divisiones de suficiente efectivo, pueden bloquear la entrada de cualquier puerto o estuario que quiera la potencia que lo domine.

Una vez que el submarino se hizo silencioso y pudo lanzar torpedos silenciosos e invisibles, que no dejan estela en el agua, la única forma de descubrir a estas naves, estando sumergidas, era por el periscopio. El periscopio dejaba una estela cuando el buque navegaba semisumergido. Pero es perfectamente posible construir un periscopio **que no deja estela**. Lo sé, porque he construído uno.

El periscopio es un tubo de un diámetro muy reducido, que apenas sobresale de la superficie. Es casi imposible verlo; sin embargo, no deja de haber una posibilidad de que se le distinga, pero la técnica se encarga ahora de este detalle.

Sé, por mi propio experiencia, que se puede construir un submarino que puede ver a un buque de superficie

¿Qué pasaría si los submarinos alemanes vencieran el bloqueo inglés?.—Características de estas naves.—Periscopios que no dejan estela.—El contrabloqueo submarino.

por SIMON LAKE

II

estando aquél sumergido a más de 200 pies (60 metros). No sólo se puede construir un submarino que pueda ver al enemigo en la superficie, sino también que pueda lanzarle un torpedo **desde el fondo del mar.** Y en ese caso sí que los barcos flotantes serán «spurlos versenkt» (hundidos sin dejar rastro), sin que puedan saber qué es lo que les causó la catástrofe.

Inútiles convoyes

Contra tales submarinos, lo único que puede hacer el convoy es ofrecer un blanco más grande y más oportunidades para que hagan impacto los torpedos. Esos submarinos no sólo pueden contrarrestar un bloqueo enemigo, sino establecer, a su vez, un contrabloqueo. En la última guerra se emplearon grandes cantidades de minas submarinas y pesadas redes de cadena para impedir la entrada de los sumergibles a los puertos; pero actualmente los submarinos tienen antenas que permiten percibir inmediatamente la presencia de minas. Una vez que un submarino las localiza, puede enviar un buzo para «capturarla» y llevársela, si quiere, de recuerdo a su base.

Los submarinos pueden ser munidos, asimismo, de aparatos para levantar redes; o, si éstas son demasiado pesadas, nada impide que el sumergible envíe un buzo a cortarlas con un soplete submarino de acetileno.

Habiendo dedicado mi vida entera al submarino, puedo afirmar que en las amargas verdades que expongo aquí, nada hay que me dé alegría. Me complace la capacidad defensiva del submarino, y recordaré siempre con satisfacción lo que me dijo el almirante Sims en 1932, cuando los japoneses hubieron entrado con sus buques por la ría de Shanghai y bombardeado el puerto:

—Si los chinos tuvieran un par de esos submarinos que construyó usted hace veinte años, los japoneses no se habrían acercado a cincuenta millas de ese río.

Pero el submarino se ha convertido en un arma mortífera y casi invencible, que asesta sus golpes sin que se le vea. Yo soñaba, y sueño todavía, con que algún día tenga un empleo más pacífico. Algún día el submarino hará más rica a la humanidad. Le proporcionará alimentos sacados del fondo del mar, y petróleo, oro, carbón y radium, todo lo cual se ha descubierto en grandes cantidades en el lecho del océano. Algún día... cuando ya no haya guerras...

(Reproducción prohibida. Derechos exclusivos reservados al DIARIO DE LA MARINA, por North American Newspaper Alliance).

Cartas de Buenos Aires

Palabras para el Crítico «Sin Firma»

Especial para el DIARIO DE LA MARINA

Este genio despiadado nada salvó del libro. Nada, con su furia genial. El autor se iba creyendo otro genio debido al aliento de escritores y publicaciones; pero ahora, a causa del vengador académico que ha ido con su clásica estocada a hundirla en el pecho de él, ha quedado mordiendo el polvo de la derrota.

¿Por qué sois tan malo, oh, Genio? ¿Por qué estáis en un quinto piso de la Avenida de Mayo? ¿Por qué echais por tierra ese monumento que han levantado otras pálidas manos de escritores? ¿Por que no quereis que el autor recuerde a espíritus sencillos, almas de tomillos, poesía de la ciudad sin estos genios que no beben nafta carburada, tabaco dudoso y café envenenado? ¿Por qué? ¡Oh, Zeus! son tan malos estos genios que empiezan con letras minúsculas, escriben estrujando las pudibundas enciclopedias, torturando la imaginación y pregonando la mediocridad de un tal Velázquez, de un tal Miguel Angel, de un tal Goya, vulgaridades para las nuevas «mentes» que exprimen el paraguas del idioma para sacer una tinta pálida con que deslumbran al mundo de las letras universales?

El genio a que me refiero firma con la letra A, que bien puede ser la abreviatura clásica de Aristóteles, Anacreonte, Aristarco o Antoñito con bigotito a lo «menyu». Lo mismo da. Genio modesto que se esconde en la tímida letra primera de nuestro abecedario.

El libro, entre sus manos, no ha tenido ni la póstuma suerte del perro bíblico: los dientes blancos. Nada, nada bueno para el genial crítico A. No ha salvado ni el verso a la dulce novia, envuelto en una confitura de la más cándida filigrana.

Pero el mismo genio ha tenido luego que dar al espectáculo de un crimen sádico claridad de romance, rellenando los claroscuros con la suficiencia de sus palabras entregadas al paladar de la canalla El genio se ha entregado luego al fenómeno hípico y ha cantado loas a un jockey, como no las pudo cantar a un Horacio Quiroga, ni a Alfonsina Storni. Luego ha seguido a las camisetas de colores de los clubs deportistas, dando páginas y páginas. Para el libro ha firmado con A, por vergüenza a su propio talento y para que no lo vieran mezclado los de la cancha con otra gente. Pero es que tampoco ha hojeado el libro: ha abierto la primera página, la intermedia y el final; si es de un amigo, el elogio; si es de un desconocido, el zarpazo.

¡Linda cultura intelectual! Espectáculo de barro de trincheras, olor a bodega de barco pirata o sudor de hombre que tiembla esperando de rodillas en los pasillos de las casas de gobierno a que le den un puesto y tener así a quién elogiar o reverenciar!

El poeta Lugones, radiólogo de su tiempo, ya lo dijo: «en el país todo se arregla: un poco de comisaría y otro poco de burocracia». También sirve el molde para la crítica literaria: palos para unos, bombos para otros.

Rodando por estos mundos, solamente he conocido a dos tipos de hombres grandes para ciertos hombres pequeños: el que puede dar un puesto público o el feliz mortal que está al frente de la sección literaria de los grandes diarios o revistas. Los genios de la crítica se desviven para colocar la flor del elogio en sus «smokings» de trasnochados intelectuales. En los concursos literarios tienen mayoría. Hay cenáculos en donde se practica el deporte del elogio recíproco, como el voto recíproco de los jurados. Es una especie de ping-pong casero. (Léase reparto de gloria barata).

El elogio tiene su precio: obliga. El crítico que no firma está en venta. O en liquidación. Depende del estado del mercado...

El libro que llega solito al rincón del crítico «sin firma», es como uno de esos pajaritos extraviados que pegan en todos los cristales creyendo que están en el cielo.

No me cansaré de referir lo siguiente: conversaba yo una vez con Benavente acerca de la crítica teatral.

—¿Qué opina de los críticos, don Jacinto?—le pregunté.

—No pronuncie la palabra «crítico»: son gacetilleros y malos...

El humo de su cigarro me ocultó por un momento su faz irónica.

Naturalmente que se refería a los «otros». El crítico que firma A pertenece a otra nomenclatura.

Crítica es señalamiento, es lineamiento, es consejo. Lo demás, es negación o aplauso, lo que no debe ser practicado por hombres cultos. Es diversa la suerte del libro que llega de manos de un ministro, al que vuela como uno de esos pajaritos extraviados y penetra en la redacción de un diario o revista en donde el crítico galopa sobre la grupa de su caballo de circo...

Perdona, ¡oh, genio! esta misiva, como pido al poeta que te perdone tu falta de hombría y tu afán de buscar quien elogiara al libro de la esposa de aquel funcionario público...

Manuel García Hernández.

Buenos Aires, 1939.

A TRAVES DE LA VIDA

FISONOMIAS

Un día—hace ya bastantes años—paseaba yo por la Avenida de las Acacias, en el Bosque de Bolonia, en París, con Ricardo Blasco, redactor corresponsal de «La Correspondencia de España», cuando cruzó por nuestro lado una gran carretela con lacayos de calzón corto y medias rojas.

En el carruaje iba una señora de edad, gruesa, de tipo vulgar, que no realzaba ni la rica manteleta ni la capota que adornaba su peinado.

Me volví a Ricardo y más con un gesto que con la palabra le pregunté:

—¿Quién es esa Maritornes?

—¡Cómo!—respondió. —¿No conoces a la reina Doña Isabel?

Miré con más respeto el carruaje que se alejaba y dije:

—Es la primera vez que me tropiezo con mi augusto soberana.

Y hablamos de ella.

—Es un carácter muy original—continuó Blasco—; una mezcla de indiferencia y de ternura, de interés y de apatía. Es excesivamente generosa y de ello puede dar buena cuenta mi hermano Eusebio, que ha logrado que le eduque a sus hijos y que la tiene acribillada a «sablazos».

Me refirió Blasco cosas muy originales. Era una persona que ignoraba completamente el valor del dinero. No sabía lo que representaban diez pesos ni diez mil pesos. Tenía ahogado a su mayordomo con órdenes de pago de cantidades disparatadas a las que no había fortuna bastante grande para subvenirlas. En cierta ocasión un artista le dedicó un cuadro y la reina ordenó que se le entregaran treinta mil pesetas. El mayordomo, azorado, se valió de una estratagema para convencer a la reina de la enormidad del regalo. Reunió sobre una mesa, en pesetas y pesos duros, toda la cantidad y la mostró a la reina. Esta se quedó maravillada ante aquel montón de plata.

—¡Cuánto dinero!—exclamó. ¿Y para quién es?

—Para ese artista a quien Vuestra Majestad ha mandado que se le entregue.

—¡No es posible! ¡Eso es demasiado!

Y después de pensar un rato, dijo:

—Bueno, dáselo; pero que no me pida nada más.

Era incorregible.

Otra cualidad de su carácter consistía en tutear a todo el mundo. Todos eran sus vasallos.

Vivía en uno de los mejores palacios (para mí el más bello) que existía en París. Era un magnífico «chateau» del más puro renacimiento.

Como he dicho antes, no la había visto nunca porque salía poco a causa de sus achaques y enfermedades. Su figura no era, por cierto, muy distinguida que digamos, pero en su juventud, a juzgar por los retratos, fué una bella y guapa moza.

Respecto a la majestad de las testas coronadas puedo asegurar que no responden mucho a la idea que representan. Yo había visto, en París a un hombre gordinflón, de abultado vientre, abotagado, con los párpados caídos, el labio pendiente y el aspecto de un buen tendero adinerado que «la corría». Era el príncipe de Gales, muy conocido en París por la vida «galante» que llevaba. Me refiero al que fué Eduardo VII abuelo del rey actual.

Poco más feo era el gran Vittorio Enmanuele, chiquito, gordo y patato, y usaba unos bigotes descomunales. Era muy galante y le apodaban «el rey gentil hombre».

Así he conocido, de vista, a muchos reyes, que era frecuente encontrar en los balnearios, casinos y lugares de temporada. En Europa eso no llama la atención y nadie se permitiría contemplarlos como si fueran fenómenos de feria.

Que hicieran buena figura no recuerdo más que al pobre Humberto I de Italia, cuando iba todas las tardes, acompañado de la reina, la incomparable Margarita, a dar su paseo por el Pincio de Roma.

La reina regente de España, madre de Alfonso XIII, no tenía nada que agradecer a la Natura. En cambio, la reina Victoria, su nuera, fué de una belleza arrogante.

El tiempo es implacable y no se sabe si está en él la mano de Dios para recordar al hombre lo ridículo de la vanidad y el engreimiento.

Héctor DE SAAVEDRA

Exploraciones del mundo celeste

¿Qué se ha visto en Marte durante su aproximación a la Tierra?

CIUDAD DEL CABO, fines de septiembre.—Quedan todavía en este extremo del Africa algunos de los astrónomos llegados de todos los países para estudiar desde aquí el planeta Marte en ocasión de su máxima aproximación a la Tierra, es decir, a unos cincuenta millones de kilómetros. Las observaciones llevadas a cabo han sido favorecidas por las condiciones metereológicas reinantes durante toda la época de observación, que han sido excelentes. Un astrónomo que se ha dedicado con pasión a la observación de Marte, ha hecho entre tanto unas declaraciones sobre los resultados de los estudios verificados por los hombres de ciencia aquí congregados. La labor ha sido muy amplia, sobre todo ha comprendido múltiples observaciones directas con los potentes telescopios y la toma de vistas fotográficas con los instrumentos especiales destinados a la ampliación proporcional. El problema de la naturaleza de los llamados «canales de Marte» no era el sólo y único fin del estudio del planeta. Las investigaciones fundamentales han comprendido el estudio del efecto, y no la causa de los canales, y el conocimiento perfecto de la constitución de la atmósfera de Marte en relación con las condiciones de la superficie, para saber qué es lo que puede vivir y desarrollarse en aquel planeta. La existencia de agua, oxígeno y anhidro carbónico en Marte, ¿hace posible la vegetación, la vida orgánica de las plantas y, como conclusión extrema, una vida animal paralela sino igual a la de la Tierra? ¿Cuál es la temperatura media constante, de la que dependen todas las condiciones de vida? ¿Es verdad lo que se decía al principio de que las manchas grises comprobadas en Marte, serían la tierra, las azules el mar, las blancas los hielos de la región polar y las líneas obscuras los canales de agua?

..¿Qué enseñan las fotografías? ..

Sabemos que la distancia de Marte al Sol es vez y media la de la Tierra, y por esto, por una ley física conocida, en igualdad de condiciones, Marte recibe del Sol una cantidad de calor que es menor a la mitad de la que recibe la Tierra. Si se piensa que la temperatura media de nuestro planeta es de quince grados sobre cero, y que la atmósfera marciana es más rarefacta que la nuestra, lo que facilita la dispersión del calor, se comprenderá en seguida que la temperatura en Marte debe ser más baja que en nuestro planeta. Sobre este punto de la temperatura se han hecho ahora comprobaciones que pueden ser consideradas como bastante definitivas. Coblentz y Lamplard, basados en la refracción de los rayos luminosos que Marte, como la Tierra, recibe del Sol, han podido determinar que durante el día Marte, en la línea de su ecuador reina una temperatura de unos quince grados, que en algunas regiones puede llegar a 25 grados. Estas observaciones han sido comprobadas por otros cálculos matemáticos, basados en la absorción por la atmósfera terrestre de los rayos infrarrojos emitidos por el Sol y reflejados por el planeta. Por tanto, resulta que por lo que concierne a la temperatura, Marte tiene un calor primaveral, compatible con una vida orgánica en el sentido general, adecuada para las plantas y otros organismos que necesitan respirar para vivir. El examen espectroscópico de la atmósfera y el examen comparativo de muchas fotografías tomadas con varios filtros de luz, realizado por Wright, establece que la atmósfera marciana tiene una altura de casi doscientos kilómetros, lo que permite afirmar la existencia de oxígeno, de vapor acuoso y de anhidro carbónico. La atmósfera de Marte resulta así menos densa que la de la Tierra. Las observaciones diarias han demostrado que sobre la superficie de Marte existen regiones en las cuales se desarrolla una vegetación de un carácter similar a la de nuestro planeta, zonas que presentan el aspecto de grandes bosques, sin que puedan determinarse exactamente sus características, pero que se desarrollan absorbiendo del suelo lo necesario para su vida. De otra parte, las observaciones de ahora han señalado que en Marte existen también zonas desiertas, en las que no hay vegetación alguna y, por tanto, no parece probable ninguna forma de vida. Es posible afirmar científicamente que en los dos polos del planeta existen glaciers y grandes masas de hielo, que se funden durante el verano, lo que permite asegurar que en aquellas regiones existe la atmósfera de vapor acuoso y el oxígeno en calidad como para permitir una vida orgánica. En cuanto a la cuestión de los canales, el revelado y el estudio de las placas fotográficas nos dirá la última palabra. Estas líneas más o menos directas, que los astrónomos italianos han designado con el nombre da canales, han sido minuciosamente observadas, apareciendo más bien como obras de la naturalea, debidas al relieve o desnivel del suelo. Tampoco se ha podido establecer si contienen corrientes de agua o si son solamente relieves de material. Sin embargo, estos canales son la demostración de la existencia de ciertos fenómenos, especialmente movimiento, en aquel planeta.

FECHAS Y ANIVERSARIOS

OCTUBRE 24

o—En 1886 murió en Altemberg, en las cercanías de Viena, Federico Fernando Beust, conde de Beust, el famoso político austriaco de tanta significación en la época de Francisco José, durante las guerras de Crimea y la franco-prusiana. Había nacido en Dresden, Alemania, el 13 de enero de 1809.

o—En 1861 quedó establecido el servicio del telégrafo transcontinental entre Nueva York y San Francisco de California.

o—En 1811 nació en Frankfurt del Mein, Fernando Hiller, compositor y pianista alemán.

o—En 1725 murió en Nápoles Alessandro Scarlatti, compositor siciliano.

INVENTOS AMERICANOS

En una reciente exposición de Los Angeles, los ingenieros inventores americanos han puesto de manifiesto su inventiva de una manera bastante notable y hasta, si se quiere pintoresca. He aquí una lista de algunos de los aparatos que figuraron en dicha exposición:

Un dispositivo que permite a los bañistas desvestirse sobre la playa al abrigo de miradas indiscretas, el que, una vez plegado, no excede en tamaño al de un pañuelo de bolsillo; un aparato para corregir los dobles mentones sin intervención quirúrgica; un «antironcador» construído con aluminio, este aparato mantiene la boca herméticamente cerrada durante el sueño; un dispositivo automático para cerrar la ventana por la noche sin necesidad de levantarse de la cama.

(De «Marianne», París.)

EL PARRAFO MAS LARGO EN LA LITERATURA FRANCESA

Sin duda alguna, uno de los párrafos más largos que se conocen escritos en idiomas francés, se encuentra en una obra de Dumas, en el volumen titulado: «La Villa Pamieri», de su serie de «Impresiones de viaje». Está en la página 79 de la edición francesa y se refiere a Benvenutto Cellini. Cubre cuatro páginas, comprendiendo 108 líneas de una media de 45 letras. Además, se encuentran en él 78 comas y 60 puntos y comas. Encierra 195 verbos, la mayoría en tiempo presente del modo indicativo. En ese párrafo Dumas cita 122 nombres propios.

Recordemos que la obra completa comprende 29 volúmenes, de los cuales «La villa Pamieri» es el séptimo en orden cronológico.

(De «Marianne», París).

M.E.C.D. 2016

GUANABACOA AL DIA

SAN RAFAEL

La Iglesa Católica celebra hoy la festividad de San Rafael Arcángel y bajo su advocación se encuentra de días un grupo distinguido de estimados amigos.

Con tal motivo me complazco en felicitar muy efusivamente, al doctor Rafael Rodríguez Alvarez, Alcalde Municipal; Rafael García Iglesias, Secretario del Casino Español; Rafael Galindo Pedro, doctor Rafael Silveira, laboratorista de la acreditada clínica «Nuestra Señora de la Asunción»; Rafael García, alguacil empleando de la Pan American Airways Co.; Rafael Armada, conocido industrial de esta localidad; Rafael Echevarría, Secretario del Consejo de Instrucción; Rafael Sánchez Aramburo, doctor Rafael Blanco Suárez de la Noval, Rafael Valdés, Rafael Ortega, Rafael de los Reyes.

El monísimo niño Rafaelito Sánchez Martínez, amiguito de mi mayor consideración hijo de los apreciables esposos Rafael Sánchez Aramburo y Rosa Martínez.

Para todos habrá en tan señalado día infinidad de mensajes de felicitación y numerosas demostraciones de afecto de la sociedad guanabacoense.

DEL CASINO ESPAÑOL

El Casino Español de Guanabacoa que tan brillantemente preside nuestro particular amigo Valerio Presmanes, Se encuentra organizando un campeonato de dominó intersocios y cuyo éxito aseguramos de antemano teniendo en cuenta los numerosos prestigiados que tiene el referido paseo en el viejo solar español.

A tal objeto el Secretario casinista amigo Rafael Garsía Iglesias me encarga su publicación la siguiente convocatoria:

"De la presente se convoca a los señores asociados a fin de que participen de un campeonato intersocios de dominó y el cual se llevará a cabo en los salones de este Casino Español siendo su inscripción gratuíta.

Varios valiosos prmios serán otorgados a las parejas ganadoras de los tres primeros lugares, estando fijadas las bases y condiciones por las que se regirá este campeonato en la Secretaría oficial de anuncios de la misma.

El plazo improrrogable para las inscripciones está señalada para las diez de la noche del día cinco de noviembre.

Guanabacoa, octubre 22 de 1939.

Por la Comisión Rectora:

Valerio Presmanes Pérez, José Alvarez Maseda, Jesús Martínez Garcia y Miguel de Jesús Viondi Pérez.

LAMENTABLE ACCIDENTE

En la noche del pasado domingo fueron víctimas de un lamentable accidente en ocasión de dirigirse hacia la Capital como pasajeras de un auto que hubo de estrellarse contra un árbol en la carretera, la distinguida señora Aurora García Vda. del Valle y su hija la graciosa señorita Aurorita del Valle García.

La señora Vda. de del Valle sufrió fractura del cráneo siendo su estado en los momentos que escribimos estas líneas, de bastante gravedad encontrándose recluída en la referida clínica «Nuestra Señora de la Asunción.»

El referido centro benéfico está siendo constantemente visitado por todas nuestras clases sociales que se interesan por el estado de la distinguida paciente.

Hacemos votos porque se opere alguna mejoría.

MARGARITA FERNANDEZ DE PRESMANES

En la fecha de mañana se encuentra de días la ditsinguida señora Margarita Fernández de Presmanes, distinguidísima esposa de mi querido amigo el señor Segundo Presmanes, Presidente de la Asociación de Veteranos de Guanabacoa, Villa María y Santa María del Rosario Pro-Turismo.

Aunque no recibirá será objeto en este día de innumerables demostraciones de afecto por parte de la sociedad guanabacoense en cuyo seno disfruta de generales simpatías.

El cronista le ofrece a la señora de Presmanes, su saludo más efusivo.

ONOMASTICO

En la festividad de mañana celebran su onomástico el apreciable amigo Alfredo Suárez gerente de la popular tienda «Los Precios Fijos», y su hijo Pipo Suárez Carral, simpático e inteligente jovencito, alumno de las Escuelas Pías de Guanabacoa.

Reciban los estimados amigos el mensaje de felicitación más cordial y afectuoso del cronista.

MISAS DE REQUIEM

El próximo jueves y en nuestra Iglesia Parroquial, serán ofrecidas a las siete, siete y media y ocho de la mañana, misas por el eterno descanso del alma de la estimada señora Manuela Coll Vda. de Montiel fallecida recientemente.

Su nieta, la señorita Dulce María Paganetto, ruega a las personas de su amistad asistan a tan piadoso acto para orar por el alma de la desaparecida.

POR LOS TEATROS

En «Carral» se exhiben hoy las formidables cintas cinematográficas que llevan por título «Cada loco con su tema» y «El diablo al volante».

En «Fausto», «El Correo del Sur» y «Morfina».

Rafael Fernández Dalmás.

ROBO DE PRENDAS

Carmen Méndez Amoroso, vecina de Desagüe 121, denunció a la policía que de su domicilio le robaron prendas por valor de 95 pesos, sin que tenga sospechas de nadie.

EXPOSICION

Vicente García Bordonado

Trabajos de Micrografía
Hechos a Pluma.

Octubre 20 al 26.
De 8 a 10 P. M.

VEALOS EN

GIRALT

RADIOS "PHILIPS"

SAN RAFAEL, Nº 155.

Octubre 24

San Rafael

Si Vd. está de días, deleite a sus invitados convidándolos con uno de nuestros famosos

Cakes Wardway

que por su magnífica presentación y delicioso sabor ocupan siempre el lugar de honor en todo hogar donde se celebra una fiesta, haciendo las delicias de grandes y chicos.

A la venta en todas nuestras tiendas de "Cash & Carry".

Cremería de Ward — Nuestro Nombre Es Su Garantía

DODGE 1940

LOS KILOMETROS EN Dodge CUESTAN MENOS

La Cadena de los Cigarros Partagás,

Presenta esta noche, a las 9 en punto, en su audición de LUXE, la opereta del Maestro ERNESTO LECUONA

"LOLA CRUZ"

Obra cumbre del Teatro Cubano, cuyo libro lleva la firma del malogrado poeta GUSTAVO SANCHEZ GALARRAGA.

La interpretación de "LOLA CRUZ" estará a cargo de un reparto estelar, en el que figuran:

HORTENSIA COALLA,
TOMASITA NUÑEZ,
CONSTANTINO PEREZ,
MARIA RUIZ,
ALICIA RICO,
ALVARO SUAREZ,
LUZ GIL,
LUIS AVILA,
JULITA MUÑOZ,
ANGEL VILCHES,
ANTONIO VALDIVIA.

DIRECCION MUSICAL DE ERNESTO LECUONA
ACOMPAÑAMIENTO POR LA "ORQUESTA DE LA HABANA"

A las 9:00 en punto de la noche, busque en su radio "LOLA CRUZ", en la onda potente de las Emisoras "COCO" y "CMCK", en cadena con "CMAB", en Pinar del Río; "CMHP", en Placetas, y "CMJW", en Camagüey.

UN REGALO DE PARTAGAS A SUS NUMEROSOS FAVORECEDORES

LUIS GUARDADO,
Director Comercial.

CRONICA HABANERA

OFELIA DE LA CRUZ

Una gran boda ha sido fijada para el día dos de diciembre.

Adorable la novia, la lindísima señorita Ofelia de la Cruz y Obregón, tan celebrada en nuestros salones, hija del prestigioso letrado doctor Carlos Manuel de la Cruz y de su interesante esposa Elvirita Obregón.

Unirá sus destinos la señorita de la Cruz a los del ingeniero agrónomo Leopoldo Ochoa, joven que disfruta de verdaderas simpatías en nuestros círculos sociales.

Para las nueve y media de la noche está señalada esta boda del gran mundo que se llevará a efecto en la Iglesia de San Juan de Letrán.

En su oportunidad ofreceremos nuevos detalles.

SAN RAFAEL ARCANGEL.—Una gran festividad católica la de hoy: San Rafael Arcángel.

Entre las señoras que están de días saludamos a las siguientes:

Fela Fernández de Castro, la viuda del inolvidable médico Joaquín Jacobsen, tan estimada en nuestra sociedad por sus altas virtudes.

Rafaela Macías viuda de Ichaso dama de alta respetabilidad, madre amantísima del querido y culto compañero doctor Francisco Ichaso, y su hija Fela, la joven señora de Turró

Y Rafaela Vázquez, joven y bella esposa del teniente coronel del Ejército Constitucional doctor Arístides Sosa de Quesada, presidente del Consejo Corporativo de Educación, Sanidad y Beneficencia.

Larga, muy larga la relación de los caballeros.

El general Rafael Montalvo, sobresaliente figura de la Guerra de Independencia, y ex secretario de Defensa y de Estado, que cuenta con generales afectos en nuestra sociedad.

Un querido amigo, el señor Rafael Palacios, persona que disfruta de muchos prestigios en nuestro mundo financiero y en nuestra sociedad.

El señor Palacios, miembro destacado de la directiva del DIARIO DE LA MARINA, se verá muy congratulado en esta fecha.

Encabezando la relación de los médicos, el doctor Rafael Nogueira, una de nuestras más notables eminencias.

Tanto en nuestro mundo médico como en nuestra sociedad, el doctor Nogueira goza de nombradía y fama.

El doctor Rafael Menocal, cirujano destacadísimo y profesor de la Universidad Nacional.

El doctor Rafael Lorié, ex secretario de Sanidad y Beneficencia.

Los doctores Rafael Llansó, Rafael Cowley, Rafael de Castro, Rafael Méndez, Rafael Weiss, Rafael Corrons.

Un joven y culto médico, el doctor Rafael Prieto Vernezobre, auxiliar del doctor Luis Ortega.

El doctor Rafael Ferrer del Castillo, notable galeno que figura en el cuerpo facultativo de «La Inmaculada».

El doctor Rafael Ledón y Fleites.

El doctor Rafael Cañizares Versón, radiólogo del hospital «Nuestra Señora de las Mercedes».

Rafael Barnet, Rafael Zamora, Rafael S. Gronlier, Rafael Gómez Guardiola, Rafael Inclán y Rafael M. Parracia.

Un conocido médico y odontólogo: el doctor Rafael Caminero.

El doctor Rafael Lagarde.

El doctor Rafael Peñalver, director de la clínica «Nuestra Señora del Pilar».

El doctor Rafael L. Segura Hernández, médico del departamento de Higiene Infantil.

Y el doctor Rafael Plasencia Maydagán, subdirector del laboratorio de Química Legal de la Secretaría de Justicia.

Entre los abogados:

El doctor Rafael Iturralde, distinguido político, que fué secretario de Gobernación durante el gobierno del doctor Alfredo Zayas.

El doctor Rafael Trejo.

Los doctores Rafael Azcárate y Rosell, Rafael S. Calzadilla, Rafael Pola y Montoro, Rafael García, Rafael Campuzano, Rafael Gutiérrez.

El doctor Rafael Santos Jiménez, catedrático de la Universidad.

Rafael Martínez Ibor, director del Seminario Diplomático y Consular, y su hijo Rafael.

El doctor Rafael Gaspar Montoro y Saladrigas.

Y completando esta parte de la relación, el culto y talentoso letrado doctor Rafael Gaytán y Cancio Bello.

Entre los odontólogos:

El doctor Rafael Reineke.

Los doctores Rafael Casado Quirós, y Rafael Biada, catedrático, este último, de la Universidad Nacional.

Y el doctor Rafael de Cárdenas, amigo muy estimado.

Un grupo de caballeros:

Primeramente el querido amigo y clubman destacado, Rafael Posso, miembro del Comité de Regatas del Habana Yacht Club.

Rafael Govín, presidente de la empresa de «El Mundo».

Rafael María Muñoz y Rodríguez y su hijo, el joven Rafaelito Muñoz y Sánchez, amigo de nuestro mayor afecto.

Rafael Fernández y Martínez, joven ligado estrechamente al Habana Yacht Club, donde cuenta con muchas simpatías.

Rafael González Mora, Rafael Maruri, Rafael Rodríguez de Armas.

El doctor Rafael G. Reyes.

Rafael Lauzán Gómez, director de Telégrafos.

Rafael Rodríguez Toymill y Rafael Monederos, altos jefes de Comunicaciones.

Rafael Jiménez Rojo.

Rafael García Bango, conocido ingeniero y arquitecto.

Felo García Capote.

El señor Rafael Armada, gerente de la conocida casa industrial, muy querido en los círculos sociales y comerciales.

Rafael Méndez, bien querido regente de los talleres de «El País».

Rafael Echevarría, Rafael Benavides y Rafael Rodríguez Altunaga.

Un grupo muy conocido de jóvenes que frecuentan nuestros círculos sociales:

Rafael Castro Montejo, Fili Sánchez y Sánchez Rafael de Carrerá y Machado, Rafael Cuéllar y Zayas, Rafael Montoro y de la Torre, Rafael de la Sierra y Santos, Rafael Guedes y Olano, Rafael Cabrera y Cancio, Rafael Rivas Vázquez, Rafael de los Reyes y Noroña, Rafael Anrich y Fernández Blanco, Rafael Carrera y Onetti y Felo Sierra y Martínez.

Del mismo grupo, Rafael Carvajal el joven Marqués de Avilés.

Un saludo especial para el querido compañero de esta casa, Rafael Benítez, jefe de Publicidad del DIARIO DE LA MARINA.

Rafael Anido.

El doctor Rafael Nieto, cónsul adscrito a la Secretaría de Estado.

El doctor Rafael de Zéndegui, joven y culto colaborador del DIARIO DE LA MARINA, que cuenta con muchos afectos en esta casa.

El doctor Zéndegui es el redactor de la interesante y muy buscada sección de modas masculinas, que firma con el pseudónimo de Henry Woton

Rafael Mendoza.

Rafael de Cárdenas y Culmell, conocido y prestigioso arquitecto.

Los ingenieros Rafael Quevedo, Rafael Herrera, Rafael Cabrera, Rafael Iglesias y Rafael Goyeneche, este último actualmente en México.

El exquisito pianista Rafael Morales, organista del teatro «Encanto».

Rafael Blanco, el admirado y notable caricaturista.

El teniente del Ejército Constitucional, doctor Rafael Wiechers, dentista de la Asociación de Reporters de la Habana.

Rafael Versón Brunet, alto empleado de la Zona Fiscal del Centro.

El representante a la Cámara, Rafael Zervigón.

El doctor Rafael Oscar Ugarte, catedrático de la Escuela Normal de la Habana y violinista distinguido.

El doctor Felo Casado Quirós.

El doctor Rafael Echevarría.

El doctor Rafael Pedraza.

Rafael de Vega y Marco, con quien nos unen lazos de familia.

Rafael R. García Franco, director de la Caja de Ahorros y Banco Gallego, asesor de la Junta Nacional de Comercio.

Rafael Pujol, estimado amigo, y su gracioso hijo **Felito** Pujol Rodríguez.

Rafael P. González Muñoz, cónsul de la República, brillante periodista y escritor.

Rafael Corrales.

Rafael Matacena.

Rafael Martínez Arenas y su hijo, el conocido joven Rafaelito Martínez Conill.

El doctor Rafael Madan y su simpático hijo Rafaelito.

Rafael Serrano Armenteros, hijo del compañero en el periodismo Pepe Serrano.

El maestro Rafael Pastor.

El conocido pintor Rafael Vega.

Rafael Travieso, Rafael Casado y Quirós y el estimado compañero Rafael Cruz.

Rafael Piñeiro, jefe del departamento de anuncios de «Bohemia».

Rafael Alonso Elorrieta.

Los de la prensa:

En primer término, uno de casa: Rafael Fernández Dalmás, cronista social de «Guanabacoa al Día», en el DIARIO.

Rafael de Armas, Rafael Lillo, Rafael Romagosa, Rafael Herrera, Rafael Valdés Jiménez.

Rafael Pegudo, activo repórter gráfico.

Rafael Rivero e Ibarburu, compañero de esta casa.

Rafael García Bárcena, escritor y poeta.

El doctor Rafael Valderrama, médico y periodista distinguido, jefe de la oficina de prensa de la Secretaría de Obras Públicas.

Y por último, el culto y admirado literato Rafael Suárez Solís.

LA VIUDA DE PANERAI.—El domingo último, por la vía aérea, regresó de los Estados Unidos la gentil señora Elvira Bertini viuda de Panerai, la que disfrutó una temporada en la espléndida residencia de su hija Carola, la bella señora de Mandel, en Chicago.

Reciba nuestro cordial saludo, de bienvenida.

EL DOCTOR RAFAEL MARIA ANGULO.—Una felicitación especial enviamos con estas líneas al doctor Rafael María Angulo, que está de días hoy.

El doctor Angulo, abogado, orador y periodista uno de los más altos valores intelectuales de la República, está ligado estrechamente a esta casa del DIARIO DE LA MARINA, donde se le estima y se le quiere.

Al calor de los santos afectos familiares, junto a su esposa, la dama tan gentil y tan bella Nena Rivero de Angulo, pasará su día el distinguido caballero.

Felicidades mil.

EN EL JAIMANITAS CLUB.— El Cónsul General de Santo Domingo señor Nestor E. Pou y su gentil e interesante esposa Pepiña Benítez de Pou, brindaron un almuerzo el domingo en el Jaimanitas Club en honor de la señora María de los Angeles Martínez, bella esposa del ex-Presidente de Santo Domingo Generalísimo Rafael Leonidas Trujillo.

En una de las frescas terrazas de aquella prestigiosa sociedad se situó la mesa donde se acomodaron los invitados cuya relación ofrecemos seguidamente.

La señora Matilde Estaillart de Pastoriza, esposa del Embajador de Santo Domingo en Washington.

El Ministro de Santo Domingo en Cuba, Excmo. Señor Emilio García Godoy y su esposa Ana Cáceres.

El Secretario de la Legación Dominicana, doctor Miguel Angel Logroño y señora Mercedes Batlle.

Las señoritas Aura García Godoy y Sylvia Pou.

El joven Andrés Pastoriza.

Y este cronista.

(Continúa en la pág. SIETE.)

EL ANILLO DE COMPROMISO

delicado emblema de verdadero amor, debe ser fiel exponente de su exquisito gusto. Para ese momento definitivo le ofrecemos la colección más variada y de mayor gusto en ANILLOS; verdaderas obras de arte.

Joyería LE TRIANON

S. FONDON Y CIA., LTDA. GALIANO 405.

¿Es Ud.

ESTREÑIDO?

¿Padece Ud. del

Hígado?

"Use Bólduk y sabrá lo que es salud".

El Hígado y el Intestino mandan en todos los acontecimientos del cuerpo. Tome "Bólduk", el Laxante-tónico que no se parece a ninguno . . . porque los supera a todos.

M.E.C.D. 2016

CARTEL DEL DIA

POR LOS TEATROS:

LA COMEDIA: A-6737. A las 9:30: Despedida de Lupe Rivas Cacho.

POR LOS CINES:

FAUSTO: M-7800. A todas horas: Las buenas van a Paris y cartón.

ENCANTO: M-6055. A todas horas: Mamá soltera y Doble expiación.

ALKAZAR: A-6869. A todas horas: Flores de perdición y Aniversario de bodas.

NACIONAL: A-6700. A todas horas: Carmen Amaya y su espectáculo Manolita Arriola, Madena Toledo y El aullido del lobo y La perseguida.

MARTI: M-2724. Impropio para publicarse y A caza de herederos.

CAMPOAMOR: A-7054. A todas horas: Angeles con cara limpia y El valiente de Oklahoma.

AUDITORIUM: F-4455. Vigias del mar y Honor de presidiario.

TRIANON: F-2403. En este mundo traidor y Entiéndase con mi abogado.

INFANTA: U-3700. El joven Lincoln y Los tres mosqueteros.

PAYRET: A-7157. Siboney y El regenerado.

RIVIERA: F-2040. Su noche feliz y La hora radiante.

RADIO-CINE: M-1407. Hijas valerosas y Quién dijo miedo.

NEPTUNO: M-1515. Cada amanecer muero y Secretos del periodismo.

FAVORITO: U-2650. Suicidate y verás y Pigmalión.

FLORENCIA: U-3533. Cada amanecer muero y Esclavos del oro.

OLIMPIC: F-3711. Bajo el cielo del Oeste y Escuela dramática.

MANZANARES: U-3354. Novios a la moderna e Impropio para publicarse.

ROXY: FO-4255. Rencores disipados y La jugada decisiva.

RIVOLI: FO-2682. El joven Lincoln y Gente de cuidado.

REINA: M-2272. Vida robada y El jinete misterioso.

RIALTO: M-1831. A dónde va Europa y La sangre llama.

LARA: M-2421. Andy Hardy en peligro y Una aventura en la noche.

PRADO: M-2822. La diligencia y Callejón sin salida.

VERDUN: A-9806. El séptimo cielo y Así terminó un querer.

COLONIAL: A-7879. Mujer, marido y rival y Jesse James.

ACTUALIDADES: M-5575. Caído del cielo y Vidas truncadas.

CERVANTES: M-6494. Viviendo del cuento y Suez.

MAJESTIC: M-4477. El borrón de la familia y Servicio confidencial.

LIRA: M-4474. Luces de barriada y Sucedió una noche.

CUATRO CAMINOS: M-3676. La batalla e Intriga internacional.

WILSON: U-5563. Sueo de hadas y El mastín de los Baskerville.

GRIS: F-4292. Extasis africano y La vuelta de Cisko Kid.

VIVES: F-3128. Nubes sobre Europa y Vivir para gozar.

MODERNO: X-1305. La intrusa y Honolulu.

CUBA: M-9796. Doble crimen en la Línea Maginot y Luisa.

ROJO: M-4794. Belleza en frascos, Tiera maldita y Doble crimen en la Línea Maginot.

SANTOS SUAREZ: I-4600. La modelo y la estrella y Hotel del Norte.

BELGICA: A-9128. Sólo los ángeles tienen alas. Mujeres de lujo y episodio.

VIOLETA: M-3238. Lenguas pecadoras y Financiero sin dinero.

MENDOZA: I-7285. Idilio de un genio y El inspector de la secreta.

ESCENARIO Y PANTALLA

FAUSTO: «LAS BUENAS VAN A PARIS»

El «chantage» en las relaciones de hombre y mujer es una ocurrencia bastante frecuente en los Estados Unidos. Tiene su origen en una sobreestimación sistemática de la credulidad femenina, curioso signo matriarcal de la sociedad norteamericana.

Psicológicamente lo más interesante de este problema es la impasibilidad con que los hombres han tolerado que el «black mail» femenino se convierta en una institución amparada casi oficialmente por los tribunales de la Unión. Cuando han sido víctimas de él, han dado muestras de un candor y una resignación incomprensibles. Cuando han sido espectadores, han puesto de relieve una muy escasa solidaridad sexual. Diríase que el yankee, cuando se enamora, gusta de experimentar el placer masoquista de hallarse cogido en la trampa femenina y, una vez atrapado, reacciona lógicamente y comprende que lo menos que puede hacer es pagar una multa por su incorregible ingenuidad. De este modo el producto del «chantage» tiene todo el carácter de un correctivo. El que lo paga compra su propia pena y, a la vez, un poco de experiencia. En fin de cuentas es el tributo que la frustrada picardía masculina rinde a la infalible malicia femenina.

Una promesa de matrimonio más o menos clara, con tal de que haya sido dada por escrito, tiene todo el valor de un documento ejecutivo ante los jueces norteamericanos. Naturalmente resulta un buen negocio para ciertas mujeres el utilizar sus atractivos para hacer colección de tan suculentas letras de cambio.

El asunto de esta película gira en torno a la personalidad de una bonita camarera que, atraída por la seducción de París, se dedica al «chantage» de menor cuantía, con la precisa y única finalidad de poderse dar su viajecito a la ciudad imaginada a través de la prosa de los «magazines». Jenny ha visto a menudo en los periódicos el retrato de alguna «gold-digger» que, a cambio de unas cartas comprometedoras, ha recibido el cheque suficiente para un «round trip». Todo consiste en seducir al hijo de un millonario, para que el padre, indignado ante la posibilidad de tener por nuera a una muchacha humilde, opte por comprar su silencio.

Así se dispone Jenny a hacerlo; pero se interpone en su camino un helenista inglés, contratado por una universidad yankee para dar un curso de Mitología. Al profesor le cae en gracia la ingenuidad con que la muchacha le plantea el «negocio» y decide orientarla con sus buenos consejos. Enseguida se advierte que los consejos del catedrático tienen, en este caso, el carácter de sustitutivos del mal ejemplo que quisiera, pero que no se atreve a dar. En realidad el doctor Brooke se enamora como un novato de la camarera.

Esto es todo en la película. Sólo que para que tenga el metraje necesario es preciso demorar extraordinariamente la acción con una larga serie de peripecias, todas en torno al problema del «chantage», ingeniosas unas, fútiles e inocuas las más.

El «film» pertenece al tipo de la comedia frívola, que tanta «salida» halla entre el público medio de los Estados Unidos. El director Alexander Hall no ha pretendido hacer cine en el verdadero sentido de la palabra. Como en el teatro, lo preponderante aquí es el diálogo.

Melvyn Douglas es el actor que más se luce en la interpretación. Su labor es entonada y discreta. Joan Blondell no pone otra cosa que la picardía un poco elemental de sus grandes ojos voraces. Walter Connolly apayasa bastante su papel.

El público dió señales de divertirse con esta comedia.

Francisco ICHASO.

«SU NOCHE FELIZ» EN EL RIVIERA

Un grandioso doble programa ofrece hoy el elegante teatro Riviera, brindando en primer término «Su noche feliz», que interpreta Myrna Loy y Robert Taylor. Una pareja favorita en todo momento. Ella es la que está considerada como la mejor intérprete de la esposa perfecta y él está proclamado como el amante perfecto. Una historia de amor entre una princesita del dollar, buscando el verdadero amor lo encuentra en un parque en la persona de un fascinante desocupado. «Su noche feliz», encierra en su trama el romance que añora la juventud y que es eterno en el alma del hombre. La otra película es «La hora radiante», interpretada por una de esas artistas que no necesita elogios: Joan Crawford, que realiza en esta película una de sus grandes creaciones de su brillantísima carrera artística y por eso la crítica mundial la ha escoltado de los más cálidos elogios. Además el Noticiario. Los precios: 30 cts. por la tarde y 40 por la noche. Niños tarde y noche 20 y tertulio 15 cts.

Mañana se ofrece nuevamente «Su noche feliz» con «Andy Hardy en peligro», por Mickey Rooney.

El jueves: Una joya del cinema que habla nuestro idioma: «Mariquilla Terremoto», por la dinámica Estrellita Castro, bien conocida del público de la Habana, que gustó de su arte incomparable y de su simpatía sin igual. Se completará el programa con «La princesa de las zcardas» por Martha Eggert. Viernes: «En este mundo traidor», por Claudette Colbert y James Stewart y «Aniversario de bodas» por Penny Singleton, Arthur Lake y Larry Simms.

GARRIDO-PIÑERO Y SU CIA. EL LUNES EN EL CAMPOAMOR

Con una magnífica compañía de género criollo en la que figuran Candita Quintana, Lolita Berrio, Alicia Rico, Guillermo de Mancha, Julio Gallo, Julio Richard, Carmita Ortiz y doce bellas «chorus girls» reaparecerán el lunes próximo en el teatro Campoamor, dos favoritos del público habanero: Alberto Garrido, el «negrito» sin rival y Federico Piñero, el gallego de la gracia desbordante.

Para su debut han elegido dos obras de risa: «Don Juan Mortuorio y Don Luis Jutía», y «Madame Buttifarra».

«Madame Buttifarra» da oportunidades al público para conocer a los dos cantantes más gloriosos de nuestra época: el tenor Garridini y el barítono Piñerete. Con esta obra comienza la función. En la segunda parte del programa se representará la más graciosa parodia del Tenorio, que ha sido escrita por Ruper Fernández. Titúlase «Don Juan Mortuorio y Don Luis Jutía» y tiene en los principales papeles a Garrido y Piñero, así como a la sin par Alicia Rico que animará una Brígida para desternillarse de la risa.

La orquesta estará a cargo del maestro Rodrigo Prats, y las evoluciones coreográficas serán ofrecidas por doce preciosas muchachas bajo la dirección del maestro Julio Richards, quien, a su vez brindará hermosos números bailables con su inseparable compañera de danzas Carmita Ortiz.

Decorado, vestuario y toda la presentación escénica han sido objeto de cuidadoso esmero lo que redundará en espectacularidad y belleza. Las localidades, al precio de cincuenta centavos luneta o preferencia, numeradas. y veinte centavos la tertulia. Pueden separarse en la contaduría del teatro o por el Telf. A-7054.

NACIONAL: LA AMAYA, LA ARRIOLA Y LA TOLEDO

El gran espectáculo del Nacional —movimiento, variedad, originalidad y gracia— está rigiéndose desde ayer por un nuevo programa. Carmen Amaya ha introducido otros números, y entre ellos su formidable «Fandanguillo de Almería». Manolita Arriola sólo ha repetido, y eso porque el público lo quiere así, su gran creación de «La borrachita». Y Malena de Toledo ha hecho un cambio total repitiendo solamente «Mamá eu quero», con el que baja al patio de lunetas.

La bailarina sin par, al frente de su magnífico cuadro en que figuran el brillantísimo Niño de Sabicas y el apasionado Perosanz; la cancionista multiforme, que ha confirmado sobre la escena su enorme triunfo radiofónico y la intérprete exquisita de números frívolos y agradables, están imponiendo ante el público la alta categoría artística que las distingue.

Albertico Moussett, el «Bobby Breen cubano», tiene gran éxito también, como Wilhem Riveroff en sus funciones de maestro de ceremonias.

Este gran espectáculo actuará hoy a las 6:15 de la tarde y a las 9:45 de la noche, precedido y sucedido por exhibiciones cinematográficas.

Son las de «El aullido del lobo», por Movita y John Carroll y que veremos a las 5, 7:20 y 10:30; «La perseguida», por Sally Blane y que pasa por la pantalla a las 3:30 y 8:20; y buen material corto.

Hasta el viernes próximo estarán vigentes los popularísimos precios que se establecieron ayer, y que son de 60 centavos la luneta por la tarde, hasta las 6:30 y 80 por la noche. Esta rebaja no elimina el sistema de «dos por uno», que la empresa mantiene y que permite el acceso de dos personas al teatro por el costo de una sola entrada. Tertulia, 20 centavos el ticket con derecho al «dos por uno», y 15 cts. el ticket personal.

RADIO CINE: «HIJAS VALEROSAS»

Monumental programa el de hoy en «Radio Cine», con la soberbia producción de la Warner Bros, titulada «Hijas valerosas», la cual ha interpretado el mismo conjunto que vimos actuar en la película «Cuatro hijas». Los mismos artistas, pero en una trama distinta y muchísimo mejor.

Son sus intérpretes John Garfield, con Priscilla Lane, Lola Lane, Rosemary Lane, Gale Page, Claude Rains, Fay Bainter, May Robson, Jeffrey Lynn y otros muchísimos. Un programa formidable titulándose la otra priducción «Quién dijo miedo?», una simpática comedia musical que interpretan Dick Powell y Anita Louise con Ronald Reagan. Un millón de carcajadas, música popular y acción rápida. Una comedia en que las situaciones son tan comprometidas que no sabemos si reirnos al ver los líos en que se meten Dick Powell y Anita Louise, o si dejarnos llevar por nuestra compasión hacia la mala fortuna de los enamorados.

Completa el programa una simpática variedad musical y el noticiario sonoro con todos los detalles más importantes del mundo entero.

Los precios: luneta y primer piso, 30 centavos antes de las 6 y media, y 40 centavos después; los niños, 20 centavos, y la tertulia, entrada por Neptuno, 15 centavos.

El lunes: Bette Davis, la más trágica actriz de la pantalla que tantas veces ha sido premiada por la Academia de Ciencias y Artes cinematográficas de Hollywood, se nos presenta ahora en una más formidable producción que todas las anteriores titulada «La solterona», con George Brent y otros.

HOY ALKAZAR
EXITO de la ATREVIDA PELICULA CONTINENTAL
"FLORES de PERDICION!"
APROBADA para MAYORES
por Constance WORTH y Willy COSTELLO
EL DRAMA TRISTE de la MUJER ALEGRE...
a quien muchas INOCENTES envidian porque NO conocen su VIDA....
20¢ y 30¢

NOTAS

TRIUNFO DE «LAS BUENAS VAN A PARIS» EN EL FAUSTO

Triunfo rotundo, definitivo fué el estreno de «Las buenas van a París», deliciosa comedia de la Columbia que el majestuoso Teatro Fausto ofreció ayer en calidad de estreno. Se trata de una comedia exquisita, fina y enloquecedora, cuyos personajes están animados nada menos por Melvyn Douglas y Joan Blondell, la magnífica pareja que tanto divirtió al público en «Siempre hay una mujer». Las situaciones más encantadoras se presentan en «Las buenas van a París», donde desde el alocado Manhattan hasta el picaresco París hay una estruendosa borrachera de alegría y frivolidad. Las cosas más inesperadas suceden en esta joya de la cinematografía contemporánea que con orgullo brinda al público habanero una firma todo prestigio: Columbia Pictures. Junto con las dos estrellas de esta formidable producción, actúan también Alan Curtis, Joan Perry y Walter Connolly. Además el Noticiario, cartón «A real el baile», comedia «Apuros de un detective». Los precios: 40 cts. de 3:30 a 6:30 y 50 cts. después. Niños a todas horas: 20 y tertulia familiar 15 centavos.

¿Y cuál es el próximo estreno?... Seguramente se preguntarán los asiduos a este prestigioso Teatro... por eso vamos a calmar su inquietud, señalándole que el lunes se ofrecerá nada menos que otro de los grandes estrenos de esta temporada: «Serenata de Broadway», cuyo personaje central está encarnado por la eminente soprano Jeannette MacDonald, artista cuyo nombre es el mejor de los adjetivos. Su voz fresca, cautivadora y magnífica encuentra en «Serenata de Broadway» un campo propicio para deslumbrar a sus millares de admiradores. Jeannette MacDonald ha sido proclamada la reina de la pantalla de 1939, según el concurso celebrado por el New York Daily News entre veintidós millones de amantes de la cinematografía, cosa que nos viene a demostrar la enorme popularidad de esta cantante favorita entre las favoritas. No deje de ver «Serenata de Broadway», la máxima interpretación de Jeanette MacDonald.

EXITO DE «MAMA SOLTERA» EN EL ENCANTO

Numeroso público concurrió ayer al lindísimo teatro Encanto para disfrutar de la exquisita comedia de la RKO Radio «Mamá soltera», en la que hace de las suyas la dislocante Ginger Rogers que tiene frente a ella un artista meritísimo, David Niven. Hoy se ofrece nuevamente «Mamá soltera» conjuntamente con otra producción de la Radio, que lleva por título «Doble expiación» con Lucille Ball, Alan Lane y Steffi Dunna. Es una película de gran acción, bordada sobre una trama que a todos gusta. Se completa el programa con el Noticiario con los últimos acontecimientos mundiales. Los precios: 20 cts. de 3:30 a 6:30 y 50 cts. después. Niños a todas horas 15 cts.

Jueves: Un estreno sensacional: «Devorado por los cocodrilos», la película de fieras más realista, dramática y emocionante filmada hasta la fecha. La vida en medio de la selva erizada de peligros en donde el hombre en lucha abierta con la naturaleza olvida toda ley que no sea la de matar o morir. Se completa el programa con «El Rapto», producción de la Columbia Pictures que interpreta Jean Parker.

Lunes: Louis Hayward y Joan Bennett en «La máscara de hierro». Es un drama donde el realismo histórico y la ficción literaria han tejido una de las tramas más originales y pletóricas de interés y emotividad que jamás haya desfilado por la pantalla. Inspirado en hecho reales que sucedieron durante el reinado de Luis XIV de Francia.

Pronto: «Cuatro plumas», gigantesca superproducción de Artistas Unidos, realizada en tecnicolor y que ha batido todos los records de entrada en el teatro «Fausto».

TRIUNFA «FLORES DE PERDICION» EN EL ALKAZAR

A Teatro lleno... desbordado, se estrenó ayer en el teatro «Alkázar» la audaz producción «Flores de perdición», que es una de esas películas que todo padre, hermano y esposo tiene la obligación de ver, para combatir con eficacia un mal moral tan arraigado, que amenaza seriamente los más sólidos principios de nuestra sociedad y civilización. En «Flores de perdición», película aprobada exclusivamente para mayores y declarada no apta para señoritas, usted conocerá el drama intenso de la muchacha inocente a quien un galán poco escrupuloso, después de seducirla, pretende explotarla miserablemente. Se completa el programa con la chistosa comedia de la Columbia Pictures: «Aniversario de bodas» por Penny Singleton, Arthur Lake y Larry Simmons. Además Noticiario. Los precios: 20 cts. de 1:30 a 6:30 y 30 cts. después. Tertulia familiar 10 cts.

El jueves: dos sensacionales estrenos de la Columbia Pictures: «Vigías del mar», por Randolph Scott, Frances Dee, Ralph Bellamy y Walter Connolly o «Hijas desaparecidas» por Richard Arlen, Rochelle Hudson, Mirian Marsh e Isabel Jewell. La primera está basada en la vida agitada de marinos en su terrible lucha contra el mar, donde como enemigos mortales acechan los ciclones y las grandes inclemencias del tiempo. «Hijas desaparecidas» es una página del diario de una muchacha que se creyó había dominado a Broadway, pero que después todos sus ensueños fueron destruídos.

El lunes: «El alguacil fronterizo» o «El honor de un valiente» por Randolph Scott, Nancy Kelly, César Romero, Binnie Barnes y John Carradine. Es una gran película de la 20th Century Fox. La otra película es «La familia en Hollywood», interpretada por la famosa familia Jones. Un espectáculo ideal para disipar la tristeza y tonificar el buen humor. Día primero y dos de noviembre: Pepita Díaz y Manolo Collado ofrecerán el inmortal drama de Zorrilla, «Don Juan Tenorio», eficientemente secundados por Carlos Badía, Reinaldo Asencio, Plácido Hernández, Rosa Blanch, José López Ruiz y otros prestigiosos artistas. Será una regia función de gala a las a las 9 de la noche, costando solamente 80 cts. la luneta numerada, 60 cts. sin numerar y 60 cts. el Balcony numerado. Tertulia 30 cts.

CAMPOAMOR: «ANGELES CON CARA LIMPIA»

Una nueva y más interesante creación de los muchachos de «Callejón sin salida», pero ahora secundados por dos artistas que tienen las simpatías del público, la bellísima y genial Ann Sheridan y el simpático Ronald Reagan, la revoltosa Bonita Granville y Boby Jordan, que luce a gran altura como jefe del grupo, los que se han visto precisados a formar un gobierno provisional revolucionario para acabar con los abusos que cometen los políticos en el pueplo donde residen, «Angeles con cara limpia» se exhibe hoy, a las.

Completa el programa la sensacional y emocionante cinta dramática que interpreta el más guapo de todos los guapos de la pantalla, James Cagney, titulada «El valiente de Oklahoma», en la que también toman parte. Humprey Bogart, Rosemary Lane y Donald Crisp. Además, cartón y noticiario. Precios para hoy: mayores hasta las 6.30, 20 centavos; después, 30 centavos; niños, 15 centavos y tertulia, 10 cts.

Garrido y Piñero, los ases del teatro cubano se presentan en «Campoamor» el lunes 30, con dos obras de gran éxito. «Juan Mortuorio y Luis Jutía», y la revista cómica de elegante presentación, en la que toman parte 12 bellísimas vicetiples, y la orquesta dirigida por el maestro Rodrigo Prat. La revista se titula «Madame Butifarra».

DESPEDIDA DE LUPE RIVAS CACHO EN LA COMEDIA

Después de cinco días triunfales de actuación en la Habana, desde la escena de La Comedia, la gran vedette mexicana Lupe Rivas Cacho se despide hoy, para seguir rumbo a México, donde tiene importantes contratos que cumplir en el teatro «Lírico».

Lupe, la inolvidable, pasó por la Habana, y tal como lo había prometido nos ofreció una vez más su arte, su simpatía, sus dotes de comedianta.

La de esta noche es una gran función extraordinaria de despedida, a los precios populares de 80 centavos lunetas numeradas y 50 y 40 centavos butacas. Conjuntamente con Lupe Rivas Cacho se despide de nuestro público la escultural María Luisita Rivas Cacho, Martínez Moya, el bailarín Peña y los integrantes de la compañía Alcañiz-Pastor: Luana de Alcañiz, Juan Puerta, Ascensión Pastor, Carmen España, Rafael Solé, Lina Desko, Pepe Duarte, los hermanos Marbel, etc.

Separe sus localidades para la gran función extraordinaria y de despedida por el A-6737.

SUSCRIBASE Y ANUNCIESE EN EL «DIARIO DE LA MARINA»

GACETILLAS

AUDITORIUM: «VIGIAS DEL MAR»

Una película sensacional, interesante, con una trama novedosa y emotiva, es lo que resulta del hit Columbia titulado «Vigías del Mar», que hoy presenta este favorito Teatro, en sus turnos de 5.15 y 9.45. Siempre las películas del corte de «Vigías del Mar» son de las que gustan a todos los públicos. Y cuando en su reparto aparecen nombres de estrellas tan favoritas como Randolph Scott, Frances Dee, Ralph Bellamy y Walter Connolly, su éxito aumenta considerablemente. Y otro film de la Columbia se exhibe en los turnos de 4.00 y 8.30 «Honor de presidiario», de Dolores Costello, Michael Whalen y Virginia Weidler.

Mañana: La triunfal producción «La Gran Ilusión, la película premiada y aclamada mundialmente, del romance apasionante y conmovedor, de la trama humana y sensacional y que interpretan magistralmente Jean Gabín, Dita Parlo, Dalio, Eric Von Stroheim y Pierre Fresnay y a petición general «La casa del maltés».

El jueves: Robert Taylor y Myrna Loy, en la deliciosa super-comedia «Su noche feliz», exhibiéndose también por última vez «Pigmalion», la realización grandiosa de Leslie Howard y Wendy Hiller.

El viernes: La intensa y dramática producción Warner, «La Verdad a nadie teme» un nuevo éxito del formidable actor John Garfield con la bellísima Rosemary Lane.

TRIANON: «EN ESTE MUNDO TRAIDOR»

Claudette Colbert y James Stewart, son las figuras centrales de la interesante y cómica producción titulada: «En este mundo traidor», cuya trama se relaciona con la divertida historia de un misterioso asesinato, donde él era detective y ella poetisa, reuniendo razón y rima para obtener la difícil solución del misterioso crimen. Colaboran con las estrellas mencionadas, Guy Kibee, Nat Pendleton y Frances Drake.

Conjuntamente a las 4 y 8:30 se exhibe «Entiéndase con mi Abogado», interpretada por Walter Pidgeon y Virginia Bruce. Se completa el programa con Noticiero semanal.

El jueves, dos joyas: «Unión Pacific», super-joya de Cecil de Mille, interpretada por Bárbara Stanwyck y Joel McCrea, además de la excitante y misteriosa producción: «El Rey del Barrio Chino» por Akim Tamiroff y Anna May Wong.

INFANTA: «EL JOVEN LINCOLN»

Un grandioso programa señala para hoy la cartelera del simpático y cómodo teatro «Infanta», del circuito Carrerá, con dos grandes películas, siendo la principal: «El Joven Lincoln» con Henry Fonda, Marjorie Weaver, Arleen Whelan y Richard Cronwell; una admirable biografía cinematográfica del «Enmancipador» vemos desfilar por la pantalla las escenas de la juventud de Lincoln con toda su ingenuidad y sencillez... Le sigue en turno el estreno de la cinta: «Los tres mosqueteros», con Don Ameche, Binnie Barnes, los Hnos. Ritzy otros; una comedia musical magníficamente filmada, la obra del inmortal Alejandro Dumas, llevada a la pantalla en forma de opereta cómica.

Completa el programa la revista y la comedia «Bonito crimen».

El jueves: «Yo robé un millón», por George Raft.

El sábado: Regio estreno: «Unión Pacífico».

PAYRET: «SIBONEY»

Hoy éxito de la super-producción cubana, de gran éxito: «Siboney». Una película musical de gran espectáculo, producida en Cuba a todo costo y realizada bellamente en los más bellos paisajes y con música de los mejores músicos cubanos. «Siboney», es interpretada por Juan Orol, María Antonia Pons. Luisa María Morales y otros. Bailarines, Músicos, Cantantes, etc.

Hoy también se completa el programa con la super-producción, titulada: «El Regenerado» por Frankie Darro y un reparto de estrellas más.

Una revista de asuntos mundiales completa este gran programa.

Los precios son: 20 centavos hasta las 6 y 30 y 30 centavos después. Niños 15 centavos. Tertulia 10 centavos.

Mañana: Este mismo gran programa. El lunes: Pepe Arias en la super-producción titulada: «El Loco Serenata».

NEPTUNO: «CADA AMANECER MUERO»

Desde las 2:30 de la tarde inicia hoy sus actividades el simpático teatro «Neptuno», ofreciendo un programa magnífico. En primer término «Cada amanecer muero», estupenda super-producción que interpretan James Cagney y George Raft, favoritos de todos los públicos.

Se completa el programa con la deliciosa película; «Secretos del Periodismo» por Glenda Farrell y Barton McLane.

Además el Noticiario. Los precios 15 centavos de 2:30 a 6:30 y 20 centavos después. Niños a todas horas 10 centavos.

Mañana: «Carnaval de Invierno» por Ann Sheridan y «La Diligencia» con Claire Trevor y John Wayne.

El jueves: «Carnaval de Invierno» con «Capitán Furia» por Brian Aherne y Víctor McLaglen. Viernes: Homenaje a Tyrone Power, ofreciéndose sus dos mejores películas: «Jesse James» y «Suez». El sábado la dinámica Estrellita Castro en «Mariquilla Terremoto» y «Honor de Presidiario» por Michael Whalen y Dolores Costello.

FLORENCIA: «CADA AMANECER MUERO»

De super-extraordinario puede calificarse el soberbio programa que hoy ofrece el teatro «Florencia», ya que figuran en el mismo dos joyas de la cinematografía: «Cada amanecer muero» por James Cagney y George Raft y «Esclavos del Oro» por Errol Flynn y Olivia de Havilland.

¿Puede pedirse más?... Imposible. Además se exhibe el Noticiario de sucesos mundiales. Los precios: 15 centavos de 2:30 a 6:30 y 20 centavos después. Niños a todas horas 10 centavos y tertulia familiar 10 centavos.

Mañana: «La Gran ilusión» por Jean Gabin y Pierre Fresnay y «El Abogado del Amor» por Danielle Darrieux.

El jueves: «Entiéndase con mi abogado» por Walter Pidgeon y Virginia Bruce, y «Uña y carne» por Mickey Rooney y Wallace Beery.

PAYRET
UNA PELICULA CUBANA DISTINTA!!
SIBONEY
Con LUISA Mª MORALES, JUAN OROL, Mª A. PONS, OSCAR LOMBARDO
¡ROMANCE! ¡DRAMA! ¡MUSICA! ¡LUJO! ¡ACCION!
¡UN FILM QUE ENORGULLECE LA PRODUCCION NACIONAL!
Además se estrena
FranKie DARRO en "EL REGENERADO"
20¢ y 30¢ HOY

FAVORITO: «SUICIDATE Y VERAS»

Un programa extraordinario ofrece hoy el simpático teatro «Favorito» de la Calzada de Belascoaín y Peñalver. Dos grandes super-producciones figuran en el mismo. Joe E. Brown (Bocaza) en la más graciosa de sus películas «Suicídate y Verás», un verdadero torbellino de carcajadas y alegrías y Leslie Howard, el tan prestigioso actor inglés con la colaboración de Wendy Hiller en «Pigmalión», una verdadera joya del séptimo arte.

Además, el Noticiario. Los precios 10 centavos por la tarde y 15 por la noche. Niños y tertulia familiar 5 centavos.

Mañana, miércoles Popular «El hijo de Alí Babá» por Eddie Cantor y «Borneo», producción documental.

El jueves: «Cada amanecer muero» por James Cagney y George Raft y «El valiente de Oklahoma» también de James Cagney.

OLIMPIC: DIA POPULAR CON «ESCUELA DRAMATICA»

A precios populares ofrece hoy el teatro «Olimpic», un programa estupendo. Dos grandes producciones figuran en el mismo: «Escuela Dramática», magnífica producción que interpreta Luise Rainer y «Bajo el Cielo del Oeste» por dos cantantes de primer orden, Jeannette McDonald y Nelson Eddy. Además el Noticiario.

Los precios: 10 centavos mayores en luneta tarde y noche y 5 centavos. Niños y 5 centavos. Tertulia familiar.

Mañana: La magnífica película hablada en español: «Mariquilla Terremoto» en la que realiza una brillantísima labor Estrellita Castro. Se completa el programa con «La hija de Juan Simón» por Carmen Amaya y Pilar Muñoz.

El jueves: «Uno contra Cien» por Melvyn Douglas y Louise Platt y «Dos Fusileros sin balas» por Stan Laurel y Oliver Hardy (copia nueva).

MAJESTIC: «EL BORRON DE LA FAMILIA»

Tres gigantescas atracciones, en un formidable programa a precios populares, presenta para hoy en todos sus turnos, el elegante teatro «Majestic» situado en Consulado 210, con el teléfono M-4477. Comenzando la función corrida a las 2 en punto de la tarde, y además de un noticiario, un cartón en colores y una graciosa comedia, se exhibirá el episodio 6 de la serie «Mandraque el mago», titulado: «El choque fatal». Seguidamente, Robert Young, Madge Evans y Shirley Ross, se presentan en el estreno de una emocionante super-producción, «Servicio confidencial». Y finalizando este gigantesco programa, se exhibirá una cinta plena de acción y emociones, «El borrón de la familia», que interpretan Wallace Beery, Alan Curtis, Tom Brown y Laraine Day. La odisea del padre, que por un raro capricho del Destino, tiene que enfrentarse a su propio hijo, el cual armado de pistola le amenaza convertirse en un asesino. Precios: Luneta y preferencia, 10 cts. a todas horas. Tertulia 5 cts. todos antes de 6.30. Después, damas y niños 5 centavos, caballeros 10 cts.

Mañana: William Boyd y Jo... Faye en la copia nueva de la ... de Cecil B. de Mille, «Rey de Reyes» y Annabella en «Cena en el Ritz».

REX
CINEMA
SAN RAFAEL Y AMISTAD
Telf. M-2214.
—HOY—
LAS ISLAS ENCANTADAS.
Un viaje a las maravillosas islas de «Flores», de «Los Dragones» y de «Bali». Technicolor Warner.
SIRENITAS.
Walt Disney hace un cartón radicalmente nuevo y excepcionalmente bello. Cien escenas a cual más fantástica; un dechado de perfección. NO LO PIERDA.
NOTICIARIOS
Paramount y Fox nos traen las últimas noticias del mundo. Vea los nuevos modelos de autos para 1940.
ALMA DEL RIO.
Musical de Paramount.
INSTANTANEAS DE HOLLYWOOD.
Nuevos ángulos de la vida de los favoritos de la pantalla.
PARAMOUNT GRAFICO.
Interesante documental de Paramount.
Horas y precios de costumbre.
EL «REX» TIENE AIRE ACONDICIONADO.

REX CINEMA ¡EXTRA!, TOMA DE VARSOVIA y entrada del ejército alemán en la capital de Polonia. Otras escenas del frente del Oeste.

MANZANARES: «NOVIOS A LA MODERNA»

Para hoy el «Manzanares», situado en Carlos III e Infanta, anuncia un maravilloso programa a precios bajos con las producciones tituladas «Impropio para publicarse» por Joan Blondell y «Novios a la Moderna» por Priscilla Lane. Comedias y cartones, ambas producciones se pasan en la tanda y matinée de hoy a precios populares.

Mañana: «Los fantasmas se divierten» y «La diligencia». Precios bajos. El día 26 por la noche presentación de «Catuca» y Don Jaime Acebal y del Campo y las grandes producciones: «Crimen en Hollywood» y «Una madre se acusa». Precios populares.

MARTI: «IMPROPIO PARA PUBLICARSE»

Colosal programa brinda hoy el concurridísimo cine «Martí», de Dragones y Zulueta.

Desde las 2 de la tarde, se exhibirá revista, cartón, comedia, estreno de la dinámica film: «A caza de herederos» con James Cagney y estreno de la estupenda, soberbia film: «Impropio para Publicarse» con Joan Blondell y Pat O-Brien.

Precios: mayores 10 centavos hasta las 6 de la tarde y 15 centavos después. Tertulia 5 centavos a todas horas.

Mañana: «Cómo está la sociedad» y «La boda o la vida».

ROXY: «RENCORES DISIPADOS»

A petición de varias familias se exhibirá hoy en el cine «Roxy», del reparto Almendares, una de las creaciones más notables de la gentil pareja, Loretta Young y Richard Greene, titulada «Rencores disipados», primorosamente filmada en tecnicolor, con una trama interesantísima y emocionante. Adornando el programa se exhibirá el último Noticiario, un precioso cartón titulado «El teatro de los animales,» y «La jugada decisiva», de escenas sensacionales por el conocido actor John Barrymore. Precios: 15 centavos luneta por la tarde y 20 por la noche. Niños y tertulia 10 centavos.

Mañana pre-estreno de la joya «Mariquilla Terremoto», basada en la comedia de los Hermanos Quintero, del mismo nombre. Una producción con el salero y la gracia de Andalucía, una música netamente española que le hará vivir instantes inolvidables de grata emoción, y un reparto estupendo que encabeza la graciosa y encantadora Estrellita Castro que hace una Mariquilla deliciosa.

RIVOLI: «EL JOVEN LINCOLN»

Un gran pre-estreno anuncia para hoy el elegante cine «Rivoli», del reparto La Sierra, teléfono FO-2682. Se trata de la magnífica producción histórica, «El joven Mister Lincoln», maravillosa biografía cinematográfica del inmortal Lincoln, el emancipador de la gran nación americana, que nos muestra su vida desde que era un modesto joven estudiante de leyes. Henry Fonda, en el role de Lincoln se nos muestra como un verdadero astro realizando una caracterización soberbia, junto a la bellísima Marjorie Weaver en el role de Mary Todd su esposa. La gran característica Alice Brady, Arleen Whelan y otras conocidas estrellas. Adorna el programa un Noticiario, el interesante Documental «California Dorada», y la emocionante cinta «Gente de cuidado», con Preston Foster, Tony Martin, Arthur Treacher y Phillis Brooks. Precios: 20 centavos luneta por la tarde y 30 por la noche. Niños, 10.

Mañana homenaje a los reyes de la risa, Stan Laurel y Oliver Hardy, con el estreno de la copia nueva de «Los hijos del desierto», y «Dos fusileros sin balas».

REINA: «VIDA ROBADA»

Por alcanzar el amor que es para ella la vida entera, arriesga su reputación, suplanta a su propia hermana, se somete a la agonía de vivir en constante temor de que su engaño sea descubierto; esto es «Vida robada»; real somo la vida misma, palpitante como un corazón; la excelsa actriz Elisabeth Bergner en el emocionante drama donde el amor encuentra un aliado en la muerte. «Vida robada» es la película excepcional en todo sentido.

«El Jinete Misterioso» es la otra película que para hoy anuncian las carteleras del concurrido super-cine «Reina» sito en Rayo y Reina con el Telf. M-2272 interpretada por Douglas Dumbrille.

Los precios que regirán hoy en el super-cine «Reina» serán de 15 centavos la luneta hasta las 6 y media y 20 centavos después, la comodísima tertulia familiar con sus regias localidades 10 centavos.

Un cartón y la revista completarán el programa.

Mañana: «El Idilo de un Genio» y «Legionarios de Honor».

(VEASE MAS GACETILLAS EN LA PAGINA OCHO)

M.E.C.D. 2016

SEÑALAMIENTOS PARA HOY EN EL TRIBUNAL SUPREMO Y EN LA AUDIENCIA DE LA HABANA

En el Tribunal Supremo.

Sala de lo Contencioso-administrativo y de Leyes Especiales: El Estado contra resoluciones de la Comisión del Servicio Civil sobre reposiciones de Luis Bonachea y María del Carmen Rosell. José M. Macho contra resolución del Comisionado Universitario sobre adjudicación de la beca otorgada por el dector Ricardo Villaverde; letrado por la Universidad, doctor Morell. José Lazo contra «El Comercio», Compañía Nacional de Seguros y Fianzas, S. A.; letrados, de Varona y Beci; ponente, Pedro. Hilario Ibáñez sobre accidente del trabajo, contra «La Alianza», S. A. Compañía de Seguros; letrados, Sánchez Ocejo y de la Carrera. Impugnación de honorarios en casación de pleito de Asunción Capaz contra Compañía de Seguros y Fianzas «Sagua la Grande» S. A.; letrados, Arroyo y Ochoa; ponente, Pierra.

Sala de lo Civil: Genevieve Vacher, Clarence Vacher y Aurora Suárez; ponente, Montagú; apercibimiento. Moratoria. Comunidad de Religiosos de la Compañía de Jesús de Belén y Evangelina Aulet; ponente, Perera. Incidente, desahucio, Ley de Alquileres de Marzo del año en curso. Juan O. Guzmán y Manuel Pérez; apercibimiento; ponente, Bru.

Sala de lo Criminal. Queja, falsedad. Manuel Valdés; ponente, Tejera. Robo agravado, Casuso. Robo, Francisco Cortés; letrado Oteiza. Infracción electoral, Ceferino Granda; letrado, Machlich.

En la Audiencia

Sala Primera de lo Criminal: Angel L. Martín, homicidio; defensor, Pertierra. Francisco Enrique, rapto; defensor, Fernández. Octavio Fornés, tenencia de drogas; defensor, Menció.

Sala Segunda de lo Criminal: Herminio Pérez y otros, hurto; defensor, Siré. Virginio Blanco, imprudencia; defensor, R. Acosta. Antonio Pagues, estafa; defensor, Montoro.

Sala Tercera de lo Criminal: Antonio Morán, imprudencia; defensor, Riveiro. Gregorio Feldman, estafa; defensor, Menció. Orlando Seama, robo; defensor, Menció.

Sala Cuarta de lo Criminal: Graciela Montané, lesiones; defensor, P. Arteche. José López, homicidio; defensor, Cabrera. Rafael Couce y otros, imprudencia; defensor, Menció.

Sala Quinta de lo Criminal: Gustavo Cresjo, lesiones; defensor, Loredo.

Sala Primera de lo Civil. Centro: accidente del trabajo, Ramón Callera contra Compañía de Seguros y Fianzas «Sagua la Grande». Ponente, Menéndez; Dres. Casulleras y Arroyo; procuradores, Casulleras y Cárdenas.

Almendares: Menor cuantía, Manuel Barros contra Anuncios Luz Neón. Ponente, Castellanos; doctores Vizcaíno y Vidaña; procuradores, Ruiz y Leanés.

Centro: Un efecto, menor cuantía. Compañía Comercian Gancedo S. A. contra Herminia Toca. Ponente, Castelanos; doctores R. Izquierdo y Castro; procuradores, Castro y Bosch.

Este: Mayor cuantía. Elena Sedano contra Miguel A. Campos. Ponente, Castellanos; doctores Rabell y Sabí; procuradores, López Morales y Pinto.

Centro: Incidente, Julia Vitalia Sarrá. Ponente, Castellanos; doctor Lombard; procurador, Varona; estrados.

Sala Segunda de lo Civil: Viuda e Hijos de Nicolás Castaño contra resolución de la Dirección General de Aduanas. Procurador, Yanes; señor Fiscal.

J. Pérez, S. A., contra resolución de la Dirección General de Aduanas. Dr. Villalba; procurador, Villalba; señor Fiscal.

Portu Hermanos y Cía., S. en C. contra resolución de la Dirección General de Aduanas. Dr. Villalba; procurador, Villalba; señor Fiscal.

Armour and Co. contra resolución de la Dirección General de Aduanas. Dr. Villalba; procurador, Villalba; señor Fiscal.

Barraqué Maciá y Cía. contra resolución de la Dirección General de Aduanas. Dr. Villalba; procurador, Villalba; señor Fiscal.

Barraqué Maciá y Cía. contra resolución de la Dirección General de Aduanas. Dr. Villalba; procurador, Villalba; señor Fiscal.

Duarte y Cía. contra resolución de la Dirección General de Aduanas. Dr. Villalba. Procurador, Villalba; señor Fiscal.

Cía. Primer Molino Arrocero de Cuba contra resolución de la Dirección General de Aduanas. Dr. Lamadrid; procurador, Vega; señor Fiscal.

Viuda e Hijos de Nicolás Castaño contra resolución de la Dirección General de Aduanas. Dr. Lay; procurador, García; señor Fiscal.

Amadeo López Castro contra resolución presidencial. Dr. Trelles; señor Fiscal.

Alberto Lidio López y Rodríguez contra resolución presidencial. Procurador, Campa; señor Fiscal.

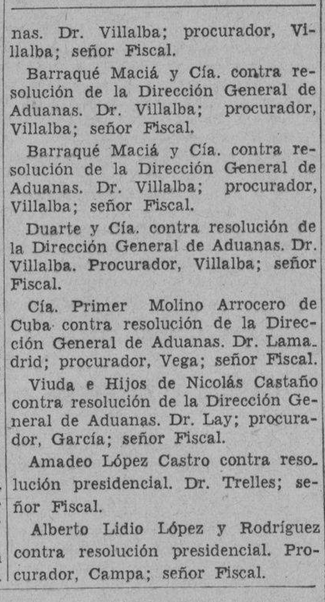

ES EL MOMENTO DE INVERSION EN PROPIEDADES URBANAS POR LA EXENCION DE CONTRIBUCION

ADQUIERA UNA DE ESTAS PARCELAS:

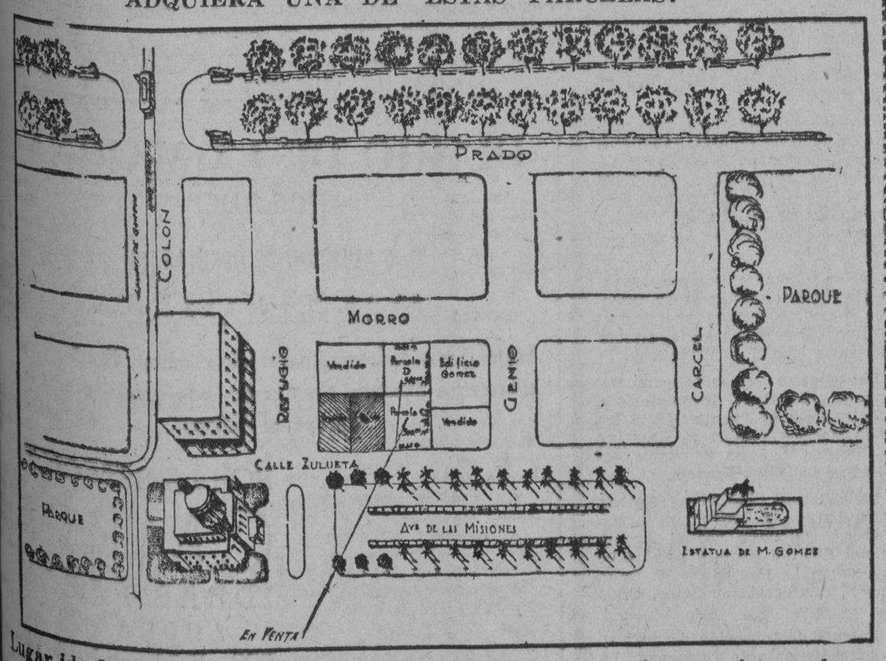

Lugar ideal para casa de apartamentos por lo céntrico, fresco, vista y buen terreno para cimientos.

Informes por el teléfono F-6655.

Anuncios de OCTAVIO FERNANDEZ

M.E.C.D. 2016

CRONICA HABANERA

BODA ELEGANTE

TETE GUTIERREZ.—El domingo último, en una ceremonia plena de lucimiento, unieron para siempre sus destinos la bella señorita Teté Gutiérrez y Gutiérrez y el doctor Francisco J. Tamargo Biosca, joven y talentoso letrado habanero.

Dicha ceremonia se llevó a cabo en la lindísima capilla del colegio de los hermanos Maristas, en la Víbora, siendo presenciada por un grupo numeroso de familiares y amigos.

Muy lindo el altar mayor, decorado con flores.

Hasta allí llegó la novia desplegando el lujo de una toilette preciosa que se completaba ocn el ramo de mano, lindo modelo de gardenias.

Fueron padrinos la señora María J. Biosca viuda de Tamargo, madre del novio, y el doctor Antonio Martí Gutiérrez, hermano de la novia.

Testificaron por ella los doctores Charles Rodríguez Dod, José A. Delgado y Miguel A. Tamargo y los señores Pablo López Morales, José E. Perdomo y Francisco Capestany.

Y por él, los doctores Luis Ortega, Guillermo Pujadas, Julián de Solórzano, Jr., y Juan F. Tamargo, y los señores Isaac Cabrera y Enrique Biosca.

Siguió a la ceremonia mencionada la boda civil ante el notario doctor Miguel A. Tamargo Vidal.

Fueron testigos de este acto, por ella, el doctor Gerardo Núñez de Villavicencio y los señores Enrique O'Bourke, Angel García San Pelayo, Silvano Gómez Gutiérrez y Manuel Tamargo Biosca; y por él, los doctores José A. Hernández, Gastón R. Jones, Domingo Tamargo, Alonso del Portillo y Manuel Martí.

La parte musical estuvo a cargo de la señorita Carmita Fernández de la Vega y el señor Wifredo O'Bourke, que cantaron, acompañando al violín el profesor señor Francisco Cao y en el órgano el señor Marco Antonio Rizo Ayala.

Felicidades.

EN EL YACHT CLUB.— El domingo último, en el aristocrático Yacht Club, ofreció un almuerzo a un grupo selecto de sus amistades el Primer Secretario de la Legación del Brasil señor Leopoldo Teixeira Leite.

Junto a la bella mesa, adornada con flores naturales, tomaron asiento los siguientes invitados.

El Encargado de Negocios de Bélgica, Señor Paul B. Verstraeten.

El doctor José Enrique Sandoval y señora María Luisa de la Torriente, el doctor Ernesto Fonts y señora Arsenia Bernal y el señor Adolfo Kates y señora Ann Binder.

Las señoras Nina Cowley de Rodríguez Morini y Ada Mc Millan.

Y la señorita Mercedes Madrazo.

«TREACHER HUNT».— Para una hermosa fiesta de niños se abrió el pasado sábado por la tarde la espléndida mansión que ocupan en el Reparto Miramar el conocido hacendado Pepe Gómez Mena y su joven y bella esposa Elizarda Sampedro.

Encantadora fiesta que ofreció la señora de Gómez Mena en honor de su sobrina, la linda niña Carmen Argüelles y Sampedro, hija de los simpáticos esposos Bebito Argüelles y Carmela Sampedro, con motivo de cumplir años de nacida.

Consistió en un «treacher hunt» al que sirvieron de marco los lindísimos jardines de la casa.

Para todos los niños hubo regalos, juguetes y una riquísima merienda.

Rodeando a la monísima Carmen y a su preciosa hermana Aidée, se encontraban niñas tan lindas como Ana María Barraque y Sampedro, Sylvia y Margarita Maciá y Vinent, Alina y Raquel Hevia y Sánchez, María Luisa de Cárdenas y Plá, María Luisa y Margarita Kindelán y Valdés Chacón, Lourdes Aguilera y Johnson, Raquel Pla y Larrea, Sylvia Martínez y Párraga, Martha y Olga Gou, Ofelia Hierro y Garcini, Ana María Bonnet, Sylvia Badía y Ritica Somoano y Maruri.

Y cuatro simpáticos niños: Panchette Vives y Gómez Mena, Pedro Menocal y Almagro, Jorge Maciá y Kindelán y Jorge Sardiña y Menocal.

VIRGINIA FERRAN.— Ayer, en horas de la mañana, fué operada de apendicitis en la Asociación Cubana de Beneficencia, la lindísima jeune fille Virginia Ferrán y Rivero, hija adorada del doctor René Ferrán, Fiscal de la Audiencia de la Habana y de su gentil esposa Teté Rivero.

Dicha operación fué practicada con el mejor de los éxitos por uno de nuestros primeros cirujanos, el doctor José Lastra, el brillante cirujano.

Formulamos aquí nuestros votos por el rápido restablecimiento de la paciente.

CAPITULO DE VIAJEROS.— Han salido para los Estados Unidos por una breve temporada el ingeniero Primitivo del Portal y su distinguida esposa Justina Monteagudo.

También han partido hacia la vecina unión norteamericana el doctor Armando Rosales y su gentil esposa Blanca Rosa de la Torre.

Otros viajeros que han embarcado hacia los Estados Unidos son el doctor Carlos Fonts y su bella esposa Juanita Cano, los que van en unión de su sobrina, Fefita Cano y Diago, tan bonita.

A bordo del vapor Florida partieron el domingo rumbo al norte el señor Aquilino Entrialgo, gerente de «El Encanto» y su esposa, la bella y gentil dama Julia Bolado, los que se proponen pasar una temporada en Nueva York.

Iban en el mismo barco las encantadoras señoritas Cuca y Gloria Carrillo y Mendoza tan celebradas en nuestra sociedad.

Asimismo partió el domingo por la vía aérea rumbo al norte el doctor Julio H. Dumas, que se dirige a la ciudad de Washington para atender asuntos de negocios.

EL DOCTOR EDUARDO ALFONSO.— Al medio día de ayer fué víctima de un sensible accidente el doctor Eduardo Alfonso y del Junco, caballero muy querido en nuestra sociedad.

El doctor Alfonso, que sufrió la fractura de una pierna, se halla recluído en la Quinta de Dependientes por donde vienen desfilando sus numerosas amistades para interesarse por su estado.

Hacemos votos por su pronto restablecimiento.

EL ULTIMO COMPROMISO.— Complacido registra la crónica la noticia del último compromiso.

En la noche del domingo ha sido pedida la mano de la dulce y encantadora señorita Alicia Pérez y Castillo para el simpático joven Carlos Castellanos y Cardoso, petición que hizo el propio elegido a los padres de su novia, doctor Moisés Pérez y su distinguida esposa Hortensia Castillo.

Con tan grato motivo hubo esa noche una reunión en la residencia de los esposos Pérez-Castillo en el Vedado a la que asistió un grupo de familiares y amigos.

Felicidades.

EN RIO CRISTAL.—Animadísimo, como de costumbre, se vió el domingo pasado el bello restaurant garden «Río Cristal».

En su gran casona de estilo colonial, donde impera el más exquisito ambiente criollo, se congregaron numerosos parties, tanto a la hora del almuerzo como para la merienda y el té.

Entre los parties del almuerzo figuraba el del Encargado de Negocios de la Argentina, doctor Jacinto Villegas y de su bella esposa Elena Aldao Unzue, donde se reunían el Ministro de Chile, Excmo. Sr. Martín Figueroa y su interesante esposa Lilian de Figueroa, el Ministro de Italia, Excmo. Sr. Giovanni Persico y la señora Anita Sánchez Agramonte viuda de Longa.

Tenía la cara barrosa

La sanó en pocos días con Resinol

Una dama que sufría hacía tiempo de barros y espinillas nos escribe: "Con Jabón y Ungüento Resinol, mi cutis quedó en pocos días tan limpio y suave como el de una colegiala."

Mucha gente ha hecho otro tanto. Gracias a la acción tónica del Jabón Resinol y a la eficacia del Ungüento, este tratamiento alivia las afecciones cutáneas más rebeldes. Pida ya una muestra gratis a Resinol, Dept. 90, Baltimore, Md.

DE BOTE EN BOTE

Así está el departamento de telas de "LA EPOCA". Jamás habrá visto usted una cantidad tan enorme de telas BONITAS. Sus maravillosos dibujos y atractivos coloridos le harán sentir una irresistible tentación de comprar. Y para comprar en "LA EPOCA", con poco dinero alcanza.

SEDAS, ACETATES, LANAS y ALGODONES, EN COLORES ENTEROS, DIBUJOS, RAYAS y CUADROS.

De cualquier calidad que desee comprar sus cortes de vestido, en "LA EPOCA" podrá adquirirlos por el precio más económico que hay en La Habana.

'la época'

NEPTUNO Y SAN NICOLAS

La tienda mejor surtida y que más barato vende.

LOS ESPOSOS GELATS RIONDA.—A bordo del vapor Florida arribaron a nuestra capital el sábado último, los jóvenes esposos José Andrés Rionda y Adolfina Gelats.

Los felices recién casados, a quienes les sorprendió la guerra cuando se hallaban disfrutando de su viaje de bodas por Europa vienen de Nueva York donde hicieron la última etapa del viaje que ha durado varios meses.

Muy pronto fijarán su residencia en una linda casa que acaban de tomar en la calle 22 entre 5a. y 7a. en el Reparto Miramar.

Bienvenidos.

ENRIQUE BERENGUER.— Después de tres meses de ausencia en el norte regresa hoy a nuestra capital, en horas de la mañana, el querido caballero y clubman Enrique Berenguer, propietario del conocido restaurant «Río Cristal»

Enrique Berenguer ha disfrutado sus vacaciones en las principales playas y balnearios americanos, así como en la Feria Mundial de Nueva York, haciendo gestiones y propaganda a favor del turismo cubano.

Bienvenido.

DEL VEDADO TENNIS.—El sábado se celebró un animado te bailable en el prestigioso Vedado Tennis Club.

Fiesta de la tarde, que congregó en aquella simpatiquísima sociedad de Calzada y 12, en el Vedado, una representación numerosa de nuestra juventud.

Numerosos los parties, entre los que citaremos los siguientes:

El ex presidente del Vedado Tennis, señor Angel Aixalá, y su gentil esposa Sara Pertierra.

Los jóvenes esposos Rogelio Hernández de la Cova y Conchita Armenteros.

Dos matrimonios más: el doctor Miguel Vital y Esther Quiñones, y el doctor Ricardo de Castroverde e Hilda Vilanova.

Un party de gente joven, ordenado en esta forma: Gloria López Guerrero y Pepe Olazábal, Kila Laguerela y Pepe Lezama, Sofía Laguerela y Bily del Alamo, Ofelia Freixas y Santiago Rosell, Ivonne Meneses y Jorge del Alamo.

En otra mesa, la señorita María Luz Quiñones y Juan Luis Pedro, María Teresa Alonso Pujol y Angel Cervera, Lourdes del Valle y Willy Rivero, y Graciela Freixas y Roberto Smith.

Con los esposos Fernando Florit y María Antonia Alvarez, Chita Ochoa y Carlos Abello, Margot Blanco y Luis Martínez Pedro, Lily Balet y Eddie Montoulieu.

Con el ingeniero Fernando R. de Castro, su esposa, María Antonia Freyre.

Cuatro parejitas: Terina García y Enrique Crucet, Olga García y Julito Blanco Herrera, Gloria Inclán y Luis Gastón, y Lillian Ramírez y Cosme Castro.

Tres parejitas:
Daisy Losa y
Rafael de Cárdenas,
Georgina Losa y
Fernando Rubio,
Bertha Espinosa y
Edgardo Losa.

La señora Ubalda Viamonte viuda de Ruiz chaperoneaba a Piky Galdo y Charles Taboada, Loló Hernández y Gustavo Galdo Violeta Cabrera y Carlos Toñarely, y Carmen Dávalos y Fernando Bustillo

La señorita Bibi Parracia con el doctor Gabriel Guzmán, Jr.

En otra mesa, la señorita Bertha Casado y el joven Ramiro Andino.

Con la señora María Luisa Montoro, la señorita M. Bosch y Manolo Vilaret.

Y finalmente, Ofelita Castillo y José R. Toñarely, Jr.

LA SOCIEDAD DE CONCIERTOS. La Sociedad de Conciertos, que preside la señora Rosita Rivacoba de Marcos, celebrará su próximo acto el sábado veintiocho de esta semana, a las cinco y media de la tarde, en el salón de fiestas de Pro-Arte Musical.

Se ha seleccionado un fino programa de música de cámara, que estará a cargo del Trío de la Habana, integrado por los eminentes profesores Alberto Falcón, Alberto Bolet y Alberto Roldán. Serán ejecutadas en este recital de alta selección, la sonata en La menor op. 105 de Schumann, para piano y violín, la sonata en la op. 69, del mismo autor, para piano y violoncello y el Trío en sol op. 14, de Mozart, que es una de las más bellas páginas de la música de cámara.

Este nuevo acto de la Sociedad de Conciertos, como los anteriores, se verá prestigiado por una numerosa y distinguida concurrencia.

(Continúa en la pág. NUEVE.)

DR. M. COSTALES LATATU

Profesor de Clínica Quirúrgica de la Universidad, por oposición.

Cirugía del Abdomen y Tiroides.

Durante el verano consultará, exclusivamente, lunes, miércoles y viernes.

PRADO, 318. Diagnóstico: VEINTE PESOS.

Haga esto si se siente NERVIOSA

No tome medicinas que desconoce o den sólo alivio temporal si lo que necesita es un buen tónico del sistema como el Compuesto Vegetal de Lydia E. Pinkham, acreditado desde hace muchos años, hecho, *especialmente* para la mujer, de saludables hierbas y raíces.

Deje que el Compuesto Vegetal de Lydia E. Pinkham ayude a darle una mayor resistencia del organismo, y así contribuya a calmar la excitación nerviosa, a disminuir el malestar que originan los desarreglos orgánicos de la mujer, y haga su vida más grata.

Desde hace más de sesenta años se dice entre las mujeres que tomando el Compuesto Vegetal de Lydia E. Pinkham. Más de un millón de consumidoras han escrito alabando sus magníficos beneficios. ¡DEBE SER BUENO!

IMPORTANTE. No existe substituto del Compuesto Vegetal de Lydia E. Pinkham. *No se deje engañar con imitaciones.* Obtenga el legítimo y original.

EL DOCTOR RAFAEL PRIETO VERNEZOBRE

Celebra hoy su fiesta onomástica el doctor Rafael Prieto Vernezobre, auxiliar del profesor doctor Luis Ortega.

Su residente de la calle de Manrique, entre San Lázaro y Lagunas, en esta ciudad, se verá invadida por muchos de sus amigos y compañeros de profesión que acudirán a saludarlo.

A las múltiples felicitaciones que recibirá el distinguido galeno, unimos la nuestra, muy afectuosa.

Nueva... *esta crema* Antisudoral *que corta la* Transpiración axilar *sin peligro*

25¢

1. No daña la ropa—no irrita la piel.
2. No hay que esperar que se seque. Puede usarse inmediatamente después de afeitarse.
3. Instantáneamente corta la transpiración. Desodoriza el sudor, mantiene las axilas secas.
4. Una crema pura, blanca, desvaneciente, sin grasa. No mancha.
5. Arrid ha sido premiada con un Sello de Aprobación por un Instituto Internacional de Lavandería porque no daña las telas.

Se han vendido 15 millones de potes de Arrid. Compre un pote hoy.

ARRID

39¢ por pote También en potes de 10¢

G A C E T I L L A S

RIALTO: «¿A DONDE VA EUROPA?»

Nuevamente se exhibe hoy en «Rialto» la regia cinta «A dónde va Europa», es la producción más emotiva en su género que se ha realizado hasta ahora. Instruye, emociona y entretiene. El poder militar de las grandes potencias democráticas tal y como realmente es.

Una producción que se pasea en triunfo en estos instantes por todas las grandes capitales del mundo. Se completa el programa con la magna producción titulada «La sangre llama» interpretara por Lino Dauwe.

Los precios para la función de hoy que comienza desde las 2 y 30 son: mayores 20 centavos hasta las 6 y 30, después 30 centavos, niños 15 centavos.

Mañana este mismo programa.

PRADO: «LA DILIGENCIA»

Para hoy tiene «Prado», como todos los días matinée a las 2 y tandas a las 5 y 8 y 15, con lo mejor en película por el más bajo precio de 10 centavos luneta o preferencia. Exhibiendo primeramente la emocionante película que dió a conocer a la famosa pandilla «Callejón sin salida» con Sylvia Sidney y una de las películas «La Diligencia» por la adorable actriz Claire Trevor. Completando el programa una revista y un gracioso cartón. Mañana, «Mi corazón te llama» por Martha Eggert y «Los novios» por Jeanete Mac Donald. El jueves, «Amor que se desliza» por Joan Grawford y «Saratoga» por Clark Gable. El viernes, «Jesse James» y «Al compás de mis recuerdos» por Tyrone Power.

VERDUN: MARTES POPULAR

Hoy, como todos los martes rigen precios populares en el elegante teatro «Verdún» de Consulado 214, teléfono A-9206, para presentar dos extraordinarias producciones que debido a su gran valor artístico han sido seleccionadas por el propio público para este día.

«El Séptimo Cielo», por Simone Simon y James Stewart y «Así terminó un querer», por Bárbara Stanwick y César Romero son las dos grandiosas joyas que constituyen el magnífico programa de este martes. Además el Noticiario y un gracioso cartón.

La función dará comienzo a las 2 de la tarde. Los precios: 10 centavos luneta a todas horas. La tertulia, damas y niños 5 centavos a todas horas. Los caballeros, antes de las 6 y 30 5 centavos, después 10 centavos.

Mañana: «Cumbres Borrascosas» y «La Batalla».

COLONIAL: «MUJER, MARIDO Y RIVAL»

Dos colosales películas pasa por su pantalla gigante hoy el favorito cine de las familias «Colonial», de Reina 309, con el teléfono A-7879.

En función continua, comenzando a las 5 de la tade se exhibirá revista, estreno de la espectacular, soberbia producción en tecnicolor «Jesse James» con Tyrone Power, Nancy Kelly y Henry Fonda y estreno de la preciosa regia cinta «Mujer, marido y rival» con Loretta Young y Warner Baxter.

Precios: mayores 10 centavos hasta las 6 y 30 y 15 centavos después. Niños, 5 centavos. Tertuliia familiar damas y niños 5 centavos y caballeros 10 a todas horas.

Mañana: «El retorno de Cisco Kid» y «El mastín de los Baskerville.

ACTUALIDADES: «CAIDO DEL CIELO»

Rigiendo precios popularísimos, el elegante y confortable cine «Actualidades», de Monserrate 262, con el teléfono M-5575, anuncia hoy un espléndido programa.

En función continua, de 2 de la tarde a 11 y 30 de la noche se exhibirá revista, comedia, estreno de la preciosa comedia musical «Caído del cielo» con Bing Crosby y Joan Blondell y estreno de la soberbia, estupenda producción «Vidas truncadas» con Robert Wilcox.

Mañana: «Cada loco con su tema» con Enrique Herrera y «El inspector de la secreta».

CERVANTES: «VIVIENDO DEL CUENTO»

En este modernísimo y cómodo cine de familias, situado en Lamparilla y Compostela se estrena hoy en todas las tandas la interesantísima producción titulada «Viviendo del cuento» por Michaele Whare y para completar el programa de hoy se pasa la gran producción por Tyrone Power y Annabella titulada «Suez», comedias y cartones. Los precios son de cinco centavos las damas en matinée y tanda a luneta. Mañana: la serie completa en 15 episodios titulada «La Araña Negra», más cartones y comedias. El jueves 26 «El Profesor Mamlock» a precios populares y «Barrios Bajos» por Buce Cabot.

LIRA: «LUCES DE BARRIADA»

«Lira», el favorito teatro de Industria y San José, con el teléfono M-4474, presenta para hoy en sus turnos preferentes, el estreno de la monumental super-producción totalmente hablada en español, «Luces de barriada» que interpretan el Chato Ortín, Esther Fernández y Leopoldo Ortín Jr. Una cinta plena de comicidad, donde las carcajadas se mezclan con un drama profundo y humano.

A continuación, se exhibirá la copia nueva de la obra maestra de Frank Capra, «Sucedió una noche», una divertidísima cinta que interpretan Clark Gable, Claudette Colbert y Walter Connolly. No falta un noticiario, un cartón en colores y una graciosa comedia. Precios: Lunetas, antes de 6.30, 10 cts. Después, 15 cts. Niños, 10 centavos a todas horas.

Mañana: Gigantesco programa: «La batalla» con Charles Boyer y Merle Oberon y Joel McCrea y Frances Farmer en «Hijo y rival».

4 CAMINOS: «LA BATALLA»

Accediendo a las numerosas peticiones que ha recibido la empresa del teatro «Cuatro Caminos», de Belascoaín 1107, teléfono M-3676, se exhibirá hoy en turno preferente «La Batalla», magnífica interpretación de Charles Boyer secundado magistralmente por Merle Oberon. En primer turno se exhibirá la dinámica producción de Alan Marshall y Tala Birell, titulada, «Intriga internacional».

Los precios para esta función: Luneta hasta las 6.30, niños 5, mayores 10 cts., después niños 5, mayores 15 cts. y la cómoda y ventilada tertulia familiar, 5 cts., damas y niños todo el día, caballeros 10.

Mañana: «En son de guerra», por Richar Cronwell; y «El Profesor Mamlock».

WILSON: «SUEÑO DE HADAS»

Wilson, en Belascoaín y San Rafael, U-5863; 10 cts. de 1:30 a 6.30, y 15 cts. después, niños 10 cts. a todas horas.

Hoy, tarde y noche, la revista semanal, el documental explicado en español «El reino animal», y el cartón «El perro y el hueso» y las super-atracciones: «El mastín de los Baskerville», sensacional y emocionante producción basada en la novela de Conan Doyle, interpretada por Richar Greene, Anita Louise, Basil Rathbone y Lionel Atwill; y «Sueño de hadas», formidable super-extraordinaria joya, toda en preciosos colores, interpretada por la encantadora Shirley Temple, con Richard Greene y Anita Louise.

A las 5 p.m.: «El mastín de los Baskerville» y «Sueño de hadas».

Mañana, programa cumbre, con las atracciones «La bandera», colosal super-producción interpretada por Annabella, Pierre Renoir, y Jean Gabin; y «La brigada salvaje», super-producción cumbre, interpretada por Vera Koene y Charles Vanel.

GRIS: «EXTASIS AFRICAÑO»

Un espléndido y muy interesante programa anuncia hoy el favorito cine «Gris», de Baños y 17, en el Vedado, con el teléfono F-4292, de la Empresa Heydrich-Fernández Ledón.

En turnos de 4 y 8:30 se exhibirá la estupenda y dinámica producción «La vuelta de Cisco Kid», con Warner Baxter, Lynn Bary y César Romero.

A las 5:30 y 9:45 revista, una comedia y estreno de la grandiosa y muy interesante producción «Extasis africano». La película del millón de emociones.

Precios: mayores 15 cts. en la tanda y 20 cts. por la noche. Niños y tertulia 10 cts. a todas horas.

Mañana: «Mr. Moto de incógnito» y «El malvado», comedia y revista.

VIVES: «NUBES SOBRE EUROPA»

Un programa magnífico es el que tiene hoy «Vives», el predilecto cine de las familias, sito en la calle B entre 27 y 29, en el Vedado, con el teléfono F-3128.

Hoy a las 4:30 y 8:30 se exhibirá la preciosa, divertida comedia «Vivir para gozar», con Katherine Hepburn y Gary Grant.

En los turnos preferentes de 5:45 y 9:45 se ofrece el estreno de la sensacional, formidable producción de actualidad «Nubes sobre Europa», con Lawrence Olivier.

Precios: mayores 15 cts. en la tanda y 20 cts. por la noche. Niños 10 cts. a todas horas.

Mañana: «Novios a la moderna» y «El infierno negro».

MODERNO: «LA INTRUSA»

El teatro «Moderno» de Jesús del Monte 365, con el teléfono X-1305 presenta con orgullo a sus innumerables asiduos la obra máxima del cine argentino, titulada «Intrusa», con la interpretación de Olga Casares, Sarita Olmos, Eduardo Sandrini. La película para todos los públicos. Dos hombres enamorados de la misma mujer... Dos madres luchando por el mismo hijo. Dos hermanas peleando por el mismo esposo... Qué argumento, qué drama, qué película! Completa el programa la cinta, «Honolulú», de Eleanor Powell Robert Young, el documental, «De como dormir»; y un Paramount News. Hasta las 6:30, 15 cts.; después 20 cts.; niños 10 cts. Tertulia familiar 10 cts. a todas horas.

Mañana: «Entiéndase con mi abogado», de Virginia Bruce, Walter Pidgeon, Leo Carrillo y «Andy Hardy se enamora», de Mickey Rooney.

BELGICA Y VIOLETA ESTUPENDOS ESTRENOS

A precios populares anuncia para hoy el cómodo y ventilado cine familiar de Egido y Corrales, dos magníficas producciones, «Sólo los ángeles tienen alas», maravillosa joya interpretada por Gary Grant, que conjuntamente con cartones, episodio 12 de «La vuelta de Dick Tracy» y la grandiosa producción por Melvyn Douglas, titulada «Mujeres de lujo», serán exhibidas en los turnos de matinée, tanda y noche. Mañana: Cartones y variedades, «Secuestrado», por Warner Baxter y Del infierno al cielo», copia nueva, en español, por Juan Torena.

VIOLETA.—Interesantísimo resulta el programa para hoy en «Violeta», el cine familiar de Monte y Rastro: «Lenguas pecadoras», por Jack Holt; «Financiero sin dinero», simpática producción, por Joe E. Brown, cartones y el episodio 2 de la emocionante serie «Mandrake el mago», programa éste que será exhibido en los turnos de matinée, tanda y noche, a precios bajos. Mañana: «El Jorobado» o «Enrique de Lagardere» y pre-estreno de la mejor película de Danielle Darrieux: «Retorno al amanecer».

CUBA Y SALON ROJO: DOS BUENOS PROGRAMAS

Colosal resulta el programa que la Empresa López y Rouco ha combinado hoy para el elegante cine «Cuba», de Suárez y Corrales. En tanda a las 5 y nocturna a las 8 y 15 se exhibirá revista, comedia, estreno del sensacional drama de actualidad «Doble crimen en la Línea Maginot», con Victor Francen y estreno de la preciosa joya musical «Luisa», con Grace Moore. Precios: damas y niños 5 cts. y caballeros 10 a todas horas. Mañana: «Hotel del Norte» y «El drama de Shanghai».

Un programa especial es el que brinda hoy el popular y céntrico cine «Salón Rojo, de Monte y Anton Recio. En tanda y noche se exhibirá revista, el documental en español «Detrás de la Línea Maginot», la bella cinta «Belleza en frascos», con Lucille Ball y estreno de la estupenda film «Tierra maldita».

SANTOS SUAREZ: «HOTEL DEL NORTE»

Un regio programa es el que anuncian hoy las carteleras de este favorito cine de las familias.

En tanda a las 5 y nocturna a las 8 y 15 se exhibirá revista, comedia, estreno de la preciosa, regia joya argentina «La modelo y la estrella» con la encantadora Alita Román y Fernando Borell y estreno de la grandiosa, atrevida joya francesa «Hotel del Norte», con Annabella y Pierre Aumont.

Precios: Luneta 10 cts. y tertulia familiar damas y niños 5 cts. y caballeros 10, a todas horas.

Mañana: «La vida es un tango» y «Tres argentinos en París», ambas con el gran cantor Hugo del Carrill.

«CONCURSO DE ARGUMENTOS CINEMATOGRAFICOS» EN LAS PAGINAS DE CINE DEL «DIARIO DE LA MARINA» Y DE «AVANCE»

PELICULAS CUBANAS, S. A., accediendo a la solicitud de numerosas personas, ha decidido prorrogar en un mes el plazo para la presentación de los trabajos del CONCURSO DE ARGUMENTOS CINEMATOGRAFICOS que viene celebrando bajo las siguientes bases:

1.—El tema es absolutamente libre y debe desarrollarse en Cuba, en el campo, sin llevar nunca la acción a la capital, aunque parte de ella pueda ocurrir en alguna población.

2.—PELICULAS CUBANAS, S. A., se compromete a filmar los tres argumentos seleccionados por el Jurado, otorgando además un premio de $500 al mejor y uno de $300 a cada uno de los otros dos.

3.—Los autores no deben tener preocupaciones técnicas. Basta que envíen el relato con las descripciones de rigor y los diálogos correspondientes, sin ajustarse a los tecnicismos cinematográficos.

Los trabajos deben ser enviados a la oficina de PELICULAS CUBANAS, S. A., Manzana de Gómez, número 212, escritos en máquina a dos espacios antes del día 30 de Noviembre del año en curso.

Oportunamente se darán a conocer por medio de la Prensa los nombres de las personas que integrarán el Jurado de este Concurso.

RESUMEN DE LA GACETA OFICIAL

Sábado, 21 de octubre
Secretarías del Despacho

ESTADO. Subsecretaría. Autorizando para ejercer como Cónsul al señor John S. Litell.

Dirección Gral. de Justicia. Declarando bastante fianzas de los Procuradores Gustavo Amaro Jústiz y Luis Avila.

HACIENDA. Distrito Fiscal de Bejucal. Apremio contra Evangelia Teira Fundora.

AGRICULTURA. Negociado de Asuntos Azucareros. Precio promedio para la plaza de la Habana, azúcar, del 2 al 7 de octubre.

Dirección de Montes, Minas y Aguas. Solicitud de aprovechamiento forestal por el doctor Germán Wolter Rojas.

COMERCIO. Decretos. Dando por terminada comisión conferida al señor Ricardo Rodrigo y Queipo. Dando por terminada la comisión conferida al señor Armando Reyes Roselló. Designación de los señores Lázaro Peña González y Alfredo Padrón Batista.

TRABAJO. Decretos: Declarando lesivas las reposiciones de los señores: Agustín Romero García, Joaquín Lastra y Lastra, Rina Núñez Jiménez y Digna Callejas Guerra.

COMUNICACIONES. Consejo Central de Servicios Públicos. Tarifas para el consumo de agua en el poblado de Managua.

DEFENSA NACIONAL. Decretos. Ordenando el retiro del Sdo. Tte. José Embale y Ruela. Ordenando el retiro del Capitán Francisco J. Pérez y García. Ordenando el retiro del Capitán Casimiro Lavastida y Oliver. Ordenando el retiro del Subteniente Vicente L. Ferrer y del Río.

SEC. DE LA PRESIDENCIA. Resoluciones en recursos establecidos por los señores Amelia París Puig, Sinclair Oil Company S. A., José Luis Pensado, Parke Davis & Co., Walter S. Ward. Luis Pensado, Belarmino Vázquez, José A. Lanzas, Francisco Lostal, S. A., Establissements Riguad, S. A., Laboratorios Levin S. A., y Domingo López.

UNIVERSIDAD DE LA HABANA. Facultad de Derecho. Premio Nacional en memoria del doctor José A. González Lanuza. Convocatoria para cubrir plaza de abogado de oficio.

PODER JUDICIAL. Audiencia de la Habana. Citando en causa número 688 de 1939.

Juzgados de 1a. Instancia. Habana-Este. Juicio seguido por Manatí Sugar Co. contra Sánchez Fanjul y Co.. Habana-Centro. Demencia de Francisco Leal y López, José María Pérez y Raúl Hernández. Habana-Almendares. Sumario hipotecario seguido por Ramiro Balado y Falgueira y Marcelo Torres contra Julio Teijeiro. Matanzas. Demencia de Juan Antonio Naranjo Domínguez. Alacranes. Sumario seguido por Rafael Bustillo contra Cecilio Febles. Menor cuantía seguido por Inocencio Cabezas contra Manuel Mallo. Cienfuegos. Adición de nombre interesado por Cecilio Echevarría. Sagua la Grande. Juicio de divorcio entre Manuel Antonio Rodríguez y Ana Delia Leiva. Sancti Spíritus. Expropiación forzosa promovida por el Alcalde Municipal de Cabaiguán. Santiago de Cuba. Juicio hipotecario seguido por María Caridad Galán contra Guadalupe Soto Padilla. Mayor cuantía seguido por Manuel Paradelo contra Ramón Bruzos. Juicio de divorcio seguido entre Teclo Elpidio Varona y Matilde Díaz. Guantánamo. Juicio de divorcio entre Gabriel Ariza y Julio Luisa García. Holguín. Demencia de Pedro Camacho. Manzanillo. Sentencia en juicio verbal seguido por Manuel Alemán contra Antonio Viera. Juicio de divorcio entre Miguel Santos y María de la Caridad Gallardo.

Juzgados de Instrucción. Convocatoria de los Juzgados de Matanzas, Cárdenas, Colón, Cienfuegos, Sagua la Grande, Camagüey, Ciego de Avila.

Juzgados Municipales. Habana-Norte. Juicio verbal citando a Demófilo Fernández. Habana-Este. Juicio verbal seguido por José Carnero Porto contra Antonio López Casteleiro. Güines. Juicio seguido por Enrique Roque Torres contra Vicente Montero. San José de las Lajas. Juicio seguido por Aurelio Noa García contra Asociación de Agricultores y Vaqueros de San José y Catalina. Pedro Betancourt: Juicio verbal seguido por Amado Jorge Finalés contra Domingo y Regla Hernández. Camagüey-Sur: Juicio seguido por Obrapía del doctor Juan de Zayas contra María Luisa y Francisca Javiera Núñez Fleites.

ANUNCIOS DE SUBASTAS. Aviso para suministro al Ejército Constitucional.

ASUNTOS NOTARIALES. Requerimiento a nombre de José Cuesta del Gallego contra Valentín Serrano.

PARTE NO OFICIAL. Compañía de Terrenos "El Factor" S. A. Convocatoria a los bonistas. Havana Electric and Utilities Company. Aviso sobre reparto de dividendos. Compañía Nacional de Turismo. S. A. Aviso a los accionistas.

Lunes, 23 de Octubre

PODER EJECUTIVO. Presidencia. Mensaje al Senado: Vetando la Ley de Moratoria Hipotecaria.

Secretarías del Despacho

HACIENDA. Distrito Fiscal de Marianao. Expediente de apremio seguido contra Hotel Almendares S. A.

SEC. DE LA PRESIDENCIA. Resoluciones en recursos de alzada establecidos por los señores: Carlos Muñoz y Antón, Ricardo Moré, Ricardo E. Viurrún, Tomás Gutiérrez Alea, Ricardo Moré Jr. y Wilfredo H. Brito.

PODER JUDICIAL. Audiencia de la Habana. Convocatoria en causa de Instrucción número 688 de 1939.

Audiencia de Camagüey. Sentencia en juicio de menor cuantía seguido por Miguel Curró contra Carlos Valdés.

Audiencia de Oriente. Concediendo jubilación a Francisco Donato de los Angeles Gutiérrez Barroso. Convocatorias en causas de Instrucción.

Juzgados de 1ra. Instancia. Habana-Norte, juicio de divorcio entre Guill S. Whitehouse y Francisco B. Whitehouse. Marianao: Juicio de divorcio entre Charles John Luettgen y Mary Rose Prendergast.

Juzgados de Instrucción. Convocatorias de los Juzgados de las Secciones Primera y Cuarta.

Juzgados Correccionales. Convocatorias de los Juzgados de la Sección Cuarta.

Juzgados Municipales. Habana-Sur: Juicio verbal seguido por Cía. Cubana de Electricidad contra Joaquín Fraxeda. Habana-Este: juicio de desahucio seguido por Juan Lastre contra Salustiano Gómez. Habana-Oeste, juicio verbal seguido por Crusellas y Cía. S. en C. contra Primitivo Fernández. Habana-Vedado, juicio verbal seguido por Ernesto José Sarrá contra José Alberni y Yance y otros. Marianao, juicio verbal seguido por Nicolás Gutiérrez contra Cesarina del Barrio. Manguito, Guaniquical, Florida, Jatibonico, Santa Cruz del Sur, expedientes en accidentes del trabajo. Santiago de Cuba-Norte, juicio verbal seguido por Casto Sorribes y Jardines contra Francisca Huésped. Antilla, Mayarí, Puerto Padre, expedientes en accidentes del trabajo.

GOBIERNOS PROVINCIALES. La Habana, señalando fecha para la demarcación de la mina "Brazo Fuerte".

MUNICIPIOS. Güira de Melena, expediente de apremio seguido contra Cristina Cicilia y Pino y otros. Santa María del Rosario, resolución en juicio hipotecario seguido por el señor Juez de 1ra. Instancia de Guanabacoa contra Inés Sauvill y Arteaga. Perico, subasta en apremios seguidos contra Simeón Solel y Machín. Alto Songo, subasta en apremio seguido contra Cía. Azucarera Marinello S. A.

ANUNCIOS DE SUBASTAS. Anuncios de subastas de suministros a la Dirección Gral. de la Lotería Nacional y Sec. de Defensa Nacional.

ASUNTOS NOTARIALES. Requerimiento a nombre de Henrietta C. Merchant contra herederos del Presbítero Emilio Fernández y González.

PARTE NO OFICIAL. Havana Electric & Utilities Co.—Aviso sobre reparto de dividendo. "La Equidad", casa de préstamos. Subasta de prendas pignoradas.

Solicitan los empleados de las Juntas Municipales Electorales que el Estado les abone mensualidades pendientes

Funcionarios de la Secretaría de Hacienda estudian la conveniencia de modificar tributos de nueva creación. Una estadística de operaciones en la Bolsa de la Habana

Visitó ayer la secretaría de Hacienda una comisión de empleados de las Juntas Municipales electorales, a los que se adeudan dos mensualidades, con el propósito de ver al Ministro de las Finanzas y recabar la situación de los $94.000 que restan del crédito de cuatrocientos mil pesos aprobado por el Congreso con objeto de que pueda pagárseles dichos atrasos.

No hallándose en su despacho el doctor Ochotorena su secretario particular los citó para hoy martes a la una de la tarde.

Estudio de los nuevos impuestos

El secretario de Hacienda ha recibido un documentado estudio relacionado con los nuevos impuestos, pendientes de la aprobación senatorial. Según hemos podido saber dicho informe tiene como objeto hacer algunas enmiendas a los impuestos sobre las compañías de seguros que serán modificados.

El impuesto de un centavo

El subsecretario de Hacienda, firmará de un momento a otro una resolución que aclare el cobro y destino del impuesto de un centavo por cada bulto importado, a fin de que los Administradores de Aduanas verifiquen el ingreso de las cantidades que tienen en depósito, con destino al fondo del Retiro Civil

Anotaciones de la Bolsa

La Dirección General de Estadísticas ha elevado al Secretario de Hacienda un cuaderno relacionado con las anotaciones numéricas hechas en la Bolsa de la Habana, sobre las cotizaciones compulsadas durante el primer semestre del año 1939.

En el informe se dice, que es la primera vez que se efectúa ese trabajo comparativo, lo que ha sido posible por el envío diario de la Bolsa de una copia certificada del acta que se redacta en esa organización al finalizar cada sesión.

También dice lo siguiente: «Para ofrecer comparaciones útiles a quienes tuviesen necesidad de consultar nuestros records de cotizaciones, hemos establecido una orden semanal, tomando la cotización más alta y la más baja de cada uno de los títulos en circulación y dentro de cada semana, ofreciendo en las columnas siguientes las oscilaciones registradas y las cantidades vendidas»

«En las columnas anteriores al título de los valores que se cotizan diario en la Bolsa de Valores de la Habana, citamos el montante de cada emisión, número de acciones o bonos emitidos, valor de cada título, interés fijo y cuando ha sido posible lograr el dato de la cantidad en circulación.»

«No obstante, por el Negociado de Finanzas, se lleva al día un registro de las fluctuaciones que se observan en estos valores y en cualquier momento puede ofrecer a quien lo interese, la información estadística que solicitaran, tanto del movimiento registrado en cada clase de valores, como la cotización por compradores y vendedores, en determinado día de cada semana».

En los valores de la emisión de bonos de la Deuda Exterior, año 1977 se ha registrado este cambio desde la semana del dos al siete de enero de 1939, a la del 26 de junio a primero de julio: 58 un cuarto compradores y 59 vendedores, en la primera semana citada, y 53 un cuarto compradores y 54 un cuarto vendedores.

El día de Reyes, como regalo a la niñez desvalida, será inaugurada una palestra infantil en Malecón y Paseo

El Jefe del Ejército recibió a varios Senadores, al General Montalvo y al Embajador de Cuba en los Estados Unidos. Hoy llegará un avión militar piloteado por el Brigadier Yount

El Jefe del Ejército Constitucional, coronel Fulgencio Batista, recibió a la hora del almuerzo al Embajador de Cuba en los Estados Unidos, doctor Pedro Martínez Fraga; el general Rafael Montalvo; al coronel auxiliar Manuel López Migoya, Cuartel Maestre General, y al teniente coronel retirado señor Desiderio Sánchez.

Más tarde el Jefe del Ejército atendió a los señores siguientes: senador Carlos Saladrigas, representante señor Rodríguez Cartas, doctor Aurelio Fernández Concheso, doctor Manuel Costales Latatú, Rubén de León, José Enrique Bringuier, senador Ferro, y por último al teniente coronel Sosa de Quesada, Presidente del Consejo Corporativo de Educación, Sanidad y Beneficencia, y al doctor Gustavo Adolfo Bock, director de atletismo del Centro Superior Tecnológico de Ceiba del Agua, quienes trataron ampliamente con el coronel Batista acerca de la palestra infantil que se está construyendo en la calle Malecón y Paseo, en el Vedado.

Esta palestra infantil, dijo el doctor Bock a los reporters de la Ciudad Militar, se construye con el fin de que la disfruten todos los niños de edad escolar que viven en el Vedado, especialmente aquellos que por hallarse faltos de recursos no tienen dónde expansionarse después de sus tareas en el colegio. Agregó que dicha palestra ya estaba casi terminada y que funcionará a manera de club para niños, que podrán ingresar en él siempre que ostenten un certificado de alumno de cualquier plantel, sea público o privado. Y por último, el doctor Bock explicó que en el recinto social de Malecón y Paseo se han de instalar una biblioteca propia para la juventud, un salón de dentista, un médico, barberos, etc.

Todavía no se ha señalado la inauguración de este centro deportivo, pero el teniente coronel Sosa de Quesada piensa que se abrirán sus puertas el próximo Día de Reyes a modo de un regalo gentil que hace a los niños del Vedado el Consejo Corporativo y el coronel Batista.

Brigadier americano llegará en avión

El Cuartel General del Ejército Constitucional fué informado ayer por el señor Secretario de Defensa Nacional, que hoy, día 24, llegará al aeropuerto de Rancho Boyeros un avión del Ejército de los Estados Unidos, piloteado por el Brigadier General Barton K. Young.

El avión, que seguirá viaje a la ciudad de San Juan, Puerto Rico, lleva una tripulación integrada por tres oficiales y tres alistados.

Al campo de aviación de Rancho Boyeros irá una representación del Cuerpo de Aviación cubano para dar la bienvenida al distinguido militar.

Oficial investigador

Se ha nombrado por el Cuartel General al primer teniente Paulino Castaño y López, M. M., de la Ayudantía General, oficial investigador de la causa número 39 de 1939, de la Sección de Auditoría.

Renuncias y nombramientos

El Cuartel General ha aceptado las renuncias que de sus cargos de empleados civiles (temporeros) de la clínica «4 de Septiembre» han presentado el señor Ciro de la Torre y Hernández y señorita Violeta Julién y Suárez del Villar, nombrándose en sus lugares al señor Andrés Sánchez y Sánchez y Olga Cáceres y Torres.

Sorteadas casas en el reparto «Cabo Machín», en la Ciudad Militar

En el Cine-Teatro de la Ciudad Militar, se efectuó un sorteo de casas construidas en el Reparto «Cabo Machín' Ciudad Militar resultando agraciados los Sargentos Donato Martín González, del Batallón 3 de Infantería; Virgilio F. R. C. Ortega Dirgo, de la Banda de Música del Regimiento; Benito Martínez Peña, del Batallón 3 de Infantería; Vicente Mosqueda Prado, de la Banda de Música; Angel R. Domínguez y Castillo, de la Plana Mayor del Regimiento y Bartolo J. García Martínez, del Cuerpo de Señales, estos sargentos ocuparán con sus familias las hermosas residencias que le han tocado en suerte en el mencionado Reparto.

Programa que radiará hoy el Cuerpo de Cultura del Ejército

He aquí el programa que ofrecen para el martes 24 de Octubre de 1939, las emisoras C. M. Z. y C. O. X. del Cuerpo de Cultura del Ejército:

(Primera emisión. (Onda corta).

2:00 a 3:00 p. m. Programa para los alumnos de las Escuelas Cívico-Rurales.

Segunda emisión. (Onda corta).

6.00 a 7.00 p. m. Programa educativo para los Sargentos Maestros, padres y vecinos de las distintas zonas donde radican las Escuelas Cívico-Rurales.

Tercera emisión. (Onda corta y larga).

7:00 p. m. Música de ayer y hoy. Trío de la CMZ y Cancionistas Populares.

8:00 p. m. Comentarios.

8:15 p. m. Grandes obras musicales.

9:00 p. m. El secuestro del Kaiser. (Sketch).

9:30 p. m. Música instrumental.

9:45 p. m. Antología cubana.

10:00 p. m. Quinteto Hidalgo.

10:15 p. m. Música de órgano.

10:30 p. m. Cierre de la Estación.

Música: A. Bolet. Sketch: Alejo Carpenter y Antología Cubana: A. Carpenter.

MARCAS Y PATENTES

Relación de solicitudes de inscripción de Marcas y Patentes presentadas a la Secretaría de Comercio el día 21 del actual:

Escuela Libre de la Habana (Rótulo de Establecimiento))para distinguir Centro de enseñanzas, solicitado por José Miguel Irisarri, establecido en esta ciudad.

Escuela Libre de la Habana (Lema Comercial)) para usarlo en la propaganda de su Centro de Enseñanzas, solicitado por José Miguel Irisarri, establecido en esta ciudad.

Academia López Isa (Rótulo de Establecimiento) para distinguir Centro de Enseñanzas, solicitado por José López Isa, establecido en esta ciudad.

Fin de Siglo (Marca) para disguir calzados de señoras, caballeros y niños, pantuflas, zapatillas y todas clases de calzados, solicitada por el Agente Oficial Manuel Lloret, a nombre de Grabiel, Sisto y Compañía, establecidos en esta ciudad.

Acción (Nombre Comercial) para distinguir el título de su periódico diario, solicitado por Andrés Avelino Pérez Echemendía, establecido en la ciudad de Camagüey.

Phosphatine (Marca) para distinguir productos farmacéuticos, solicitada por el Agente Oficial Ricardo Moré, a nombre de Chassing Le Coq & Cié. S. en C. simple, establecida en Seine, Francia.

Phosphatine Fallieres (Marca) para distinguir productos farmacénticos, solicitada por el Agente Oficial Ricardo Moré, a nombre de Chassaing, Le Coq & Cie. S. en C. simple, establecida en Seine, Francia.

Patente de Invención de un nuevo procedimiento de propaganda lumínico-parlantes, solicitado por Indalecio Hernández Abad y Moisés J. Losada Borrón, establecidos en esta ciudad.

M A T A N C E R A S

San Rafael Arcangel

La festividad de hoy.

Saludaré en primer término a la joven e interesante dama Rafaela Vázquez, la esposa del Teniente Coronel Arístides Sosa de Quesada, Presidente del Consejo Corporativo, e hijo ilustre de esta Provincia matancera.

Para la noble y bondadosa compañera del joven Oficial que disfruta de tantas simpatías y tantos afectos en esta sociedad, envía el Cronista sus felicitaciones cumplidas.

El Dr. Rafael Iturralde y Ziska, ex-Gobernador matancero, ex-Secretario de la Guerra, caracterizada figura revolucionaria del año treinta y tres.

Rafael María Angulo, de rancio abolengo yumurino, insigne periodista, Presidente de la Asociación de la Prensa de Cuba.

Rafael Benítez, Jefe de Publicidad de esta centenaria publicación, persona afable, caballero cumplidísimo al que deseo todo género de venturas.

El Comandante Rafael Carrerá y su hijo Rafaelito Carrerá y Onetti, para los que tengo siempre un recuerdo en este día.

Rafael Posso, el más popular de los yachtmen cubanos, la más autorizada autoridad en cuestiones deportistas, al que me unen lazos de antigua amistad.

Rafael Jorge Sánchez y Hernández, el primogénito del ex-Embajador de Cuba en Washington, aquél inolvidable Rafaelito Sánchez Aballí.

Rafael Díaz Tellaeche, distinguido caballero que disfruta en todos nuestros círculos sòciales de gran arraigo, de consideraciones muchas y afectos y simpatías infinitas. Destacada figura del leonismo matancero, Rafael Díaz Tellaeche es de los más positivos valores con que cuenta esa institución.

Rafael Solés y Estrada, Rafael Riera Gómez, Rafael Díaz y Díaz, Rafael Betancourt y Mestre, Rafael Casas Rodríguez y Rafael Pérez Maribona.

El Dr. Rafael Ortiz Pérez, abogado matancero que pertenece a una de las más encumbradas familias de la Atenas.

Rafael López Toledo, figura política que tuvo preponderancia mucha en esa barriada neopoblana donde hoy reside con todos sus hijos.

Rafael Bordenave y su hijo Rafael Bordenave y D-Acosta.

Rafael Alfonso y Morales, ex-Oficial del Ejército Nacional. hoy Director de esa jocosa publicación que se llama «El León Yumurino».

Rafael Vidal, Rafael Jústiz, Rafael Arango, Rafael García, Rafael Larragoiti, y Rafael Fernández, ausentes todos de Matanzas en estos momentos.

Rafael Azcuí, también ex-Oficial del Ejército Nacional y Mario Rafael García Vélez, mi querido amigo al que mando un abrazo hasta sus lares villaclareños.

Rafael de la Portilla y Lavastida y Rafael de Cárdenas y Pina, simpáticos young gentleman del más rancio abolengo de la Yucayo.

Rafaelito Velasco y Loredo, que pertenecen a esa Empresa, que abarca el circuito teatral yumurino.

Tengan todos un feliz día.

Nuevo cristiano

Por la gracia del bautizo.

Llega a mi mesa una preciosa esquela, souvenir del acto de cristianar al niño Néstor Salustiano, hijo de los jóvenes esposos Violeta Pérez Salvador y Néstor Cueto Gutiérrez, que recibió las sagradas aguas del Jordán el pasado día veinte y ocho de Septiembre, en la Iglesia de San Juan de Letrán del Vedado.

Apadrinaron al primogénito de ese matrimonio, que después de tres años de casados han visto alegrado su hogar con el hijo en que soñaban, la respetable dama Estela V. de Pérez Arocha y José Pérez Arocha, alto funcionario de la Secretaría de Hacienda.

Ponen en mis manos ese delicado recuerdo, los abuelos maternos del gentil caballerito mis amigos tan distinguidos el Comandante Domingo Pérez Arocha y Violeta Salvador Santana.

Agradecido a la cortesía.

Brillantes fiestas

Sábado y Domingo

Así las que prepara el cuerpo médico de Matanzas, para agasajar a la Sociedad de Pediatría de la Habana, que viene a celebrar distintas conferencias en esta ciudad los días veinte y ocho y veinte y nueve de octubre.

Será el acto inicial de esa jornada pediátrica el sábado a las diez de la mañana en el Aula Magna del Instituto, donde tendrán efecto dos sesiones para la presentación de interesantísimos casos.

A las cinco de la tarde se celebrará un Te en el Tennis, en honor de las esposas de los médicos visitantes, entre los que como ya dije, vienen el Dr. Arturo Aballí, el Dr. Inclán y otras cumbres de la ciencia médica en esa rama del sector infantil, y por la noche un baile en el Liceo, como cierre del programa de ese día.

El domingo tendrá efecto un almuerzo en Monserrat ofrecido por los médicos de la ciudad, a cuya cabeza figuran los Dres. Miguel A. Beato y Juan Flor Jorganes, que son los que han tenido a su cargo la organización del programa de esas fiestas, partiendo por la tarde los galenos que nos honren con su presencia con dirección a sus respectivos destinos.

Para el baile del Liceo no se exige etiqueta y como son muchos los médicos jóvenes que se cuentan en la sociedad de Pediatría, está demás que digamos que ha de reinar en esa fiesta la mayor alegría.

Una invitación cortés me hacen los Dres. Beato y Flor para esos actos de los días del sábado y domingo próximos.

La última nota

Con temas diversos.

Primero una felicitación para la graciosa pouppé Olguita Andraca y Quiroga que hoy festeja el segundo aniversario de su natalicio.

Tendrá una fiestecita.

Saludaré en este párrafo a la joven dama Marinita Alfonso de Mires, que con su linda primogénita ha venido a pasar unos días junto a su señora madre, mi amiga tan simpática, Monona González de Chávez Vda. de Alfonso.

Se hospeda la gentil viajera en el apartamento del Café París en que reside la Sra. Chávez.

Diré aquí que abandonó ya la Clínica Matanzas, repuesta del todo, la airosa jeune fille Martha Olascoaga, que como decía en pasados días, ha sido cura milagrosa del Dr. Oscar Forest, su médico, porque no pensó nadie jamás que con tan graves fracturas pudiera nunca la adorable Martha volverse a valer de sus piernas como hoy se vale.

La gratitud de los esposos Muñoz-Olascoaga, padres de Martha para el Dr. Forest y su esposa Ana Luisa Betancourt, que tantos los acompañó y para todo el personal de esa Clínica es inmenso.

Así se me ruega lo consigne en estas «Matanceras».

Me haré eco aquí de la congoja que hoy aflije a esta población con motivo del desdichado accidente automovilístico en que perdieron la vida varios jóvenes de la sociedad de Unión de Reyes, que al regresar de un juego de pelota, sufrieron el vuelco de la máquina en que viajaban, hiriéndose más de veinte de los ocupantes del vehículo y falleciendo los otros.

Toda la población se congregó en las últimas horas de la tarde del domingo en la Estación Sanitaria para interesarse por los heridos que en la más triste peregrinación hasta allí llegaron.

En estas líneas, que está ya de regreso de su breve viaje a Pinar del Río, el Teniente Coronel Benítez y su esposa, la dama tan gentil Lolita Ochoa, coincidiendo la llegada de esos viajeros por carretera, con la de su yacht «El Mambí» que hizo la travesía de la Habana a Matanzas para quedar fondeado en el Río San Juan.

Gran aficionado a la náutica el Jefe Militar del Distrito, traerá pronto también su lancha «Cuba», que es la más veloz de cuantas surcan las aguas cubanas.

Los infinitos sportsmen matanceros, nuestros yachtmen, tendrán en el joven oficial a un entusiasta propulsor de la náutica.

Y cerraré ya esta correspondencia de hoy, consignando la consoladora nueva de la gran mejoría que se ha operado en el estado de salud del señor Nemesio Urréchaga y Agote, que tan grave estuvo en días pasados.

Las amistades muchas que tanto en los círculos matanceros como en los de la Habana tiene quien fué figura tan conspícua de las finanzas yumurinas, recibirán con alegría esta noticia.

Manolo JARQUIN

UN DEPENDIENTE DIO UN CIGARRO DE MARIGUANA A UNA JOVEN DE 14 AÑOS

Rosa Amelia Suárez Ayala, de 14 años de edad, sirvienta y vecina de Lealtad 261, fué encontrada en estado de locura en la esquina de Animas y Oquendo, declarando la joven que fué invitada a dar un paseo por su amigo José Luis Rebull Segura, dependiente de la bodega situada en Concordia y Lealtad, y durante el mismo le dió a fumar un cigarro de mariguana, dejándola abandonada cuando se dió cuenta de su estado anormal.

LA LLUVIA EN LA REPUBLICA

Según el comunicado cotidiano que nos remite el jefe del Centro de Telégrafos, señor Pedro P. Torres, en las últimas veinticuatro horas vencidas al mediodía de ayer, ha llovido en los siguientes términos:

Pilotos, Remates, Taco-Taco, Ovas, Herradura, Consolación del Norte, San Diego de los Baños, Paso Real de San Diego, Mantua y Pinar del Río; mucho en Caibarién, Vueltas, y poco en Remedios, Tuinucú, Quinta y Salamanca; poco en Santa Cruz del Sur; Guisa, Bueycito, Banes y Baracoa.

En los demás lugares de la República, no llovió.

DIARIO DE LA MARINA
HABLADO
DOS AUDICIONES DIARIAS, DE
8 a 9 A. M. y de 7 a 8 P. M.
Además mantendremos un servicio extraordinario, para informar a nuestros oyentes de todo cuanto ocurre en Europa, al minuto.
POR LA ESTACION
CMBQ
IDEAS PAZOS
AHORA EN
900 Kilociclos
TELEFONO A-9316

M.E.C.D. 2016

CRONICA HABANERA

CUMPLEAÑOS

Entre flores y felicitaciones de sus amistades pasará hoy el día con motivo de su cumpleaños la bella y muy graciosa señorita Gloria Calleja, hija de los esposos Gregorio Calleja e Inés Souto.

Reciba la gentil señorita nuestro saludo en su día.

AGUAS DEL JORDAN.— En la tarde del domingo y en la Iglesia Parroquial del Vedado recibió las sacramentales aguas del Jordán la linda hijita de los esposos Fernando Florit y María Antonia Alvarez.

Patricia María Antonia fueron los nombres impuestos a la simpática Bebita.

Actuaron de padrinos, su abuela, la alta dama Patricia Tió viuda de Sánchez y su abuelo el señor Pelayo Alvarez.

Familiares e íntimos asistieron a la ceremonia.

ARMANDO R. DE BLANCK.—En la clínica del doctor Valle fué sometido ayer por la mañana a una operación el distinguido caballero Armando R. de Blanck.

Operación de apendicitis que practicó con gran éxito el conocido cirujano doctor Ramón Ascanio.

Su estado es muy satisfactorio.

Lo celebramos.

VISITAS DE PESAME.—Con motivo de la honda pena que las embarga, por la dolorosa desaparición del inolvidable caballero Salvador Guedes, hasta pasado mañana, jueves, no podrán recibir visitas de pésame la señora María Teresa Olano viuda de Guedes y sus hijas Nena, la señora de González del Valle, y Zoila, la señora de Colete.

Tan distinguidas damas recibirán a partir de ese día, en su residencia del Vedado, calle 9, entre H e I.

Sépanlo así sus amistades.

PETICION DE MANO.—El sábado pasado ha sido pedida la mano de la simpática señorita Ada García Dorticós para el correcto joven René Azcarreta Falcón.

Noticia, ésta, que consignamos con nuestra felicitación para la enamorada pareja.

EL NUEVO PRESIDENTE DEL TURISMO.— A propuesta del Secretario de Comercio ha sancionado el Presidente de la República el nombramiento del señor José Cidre, para la presidencia de la Corporación Nacional del Turismo.

El nombramiento ha sido recibido con verdaderas simpatías en nuestros círculos sociales, ya que en el señor Cidre, se aúnan competencia, caballerosidad, prestigio.

El distinguido naviero sabrá honrar el cargo dignamente, y por ello lo felicitamos de manera cordial.

DEL COUNTRY CLUB.— En la tarde del domingo con la asistencia de una selecta representación de la sociedad habanera se llevó a cabo en el Country Club de la Habana el té bailable acostumbrado.

Fiesta animadísima, que dió comienzo a las seis y media prolongándose hasta las ocho y media con la orquesta Brito que amenizó el baile.

Citaremos algunos de los parties allí reunidos.

Con el Ministro del Perú, Excmo. Sr. Juan de Osma, se reunían los matrimonios Angel Colmenares y Ofelia Larrea y Enrique Arango y Ofelia Cortina.

En otra mesa el doctor Raúl de Cárdenas, Representante a la Cámara y señora Dulce María Blanco, el ingeniero Silvio de Cárdenas y señora Sofía Arenal y el general Armando Montes y señora Margot de Cárdenas.

Un party de parejitas conocidas:

Alicia Valiente y
Víctor Mendoza,
Isabel Mendoza y
Gastón Arellano,
Anita del Valle y
Salvador Castañeda.

También parejitas en esta mesa, Gilda Núñez Mesa y Panchito Pons, Beba Adan y Leonardo del Monte, Macusa Larrea y Carlos Martín.

El doctor Frank Fernández Espinosa y su encantadora esposa Nenita Herrera se reunían en otra mesa con dos simpáticos matrimonios, Roberto Pollack y señora Chita Diehl y José Manuel Coroalles y señora Elena de Cárdenas.

Una petite table con Ena Senior y Marcial Truffin y Cacha Pujals, perteneciente a lo más selecto de Santiago de Cuba y Willy Menocal.

El Representante a la Cámara doctor Tomás Galdós y su esposa Carmita Ortiz, tenían como invitados al Ministro de Cuba en el Perú, doctor Emilio Núñez Portuondo y a su esposa Olga Fábrega.

En otro party el señor Teodoro Smith y su esposa María Vázquez con las bellas señoritas Peggy Smith y Beba y Toky Montero.

Cuatro parejitas en otra mesa:

Hortensia de Cárdenas y
Eddy Smith,
Josefina de Cárdenas y
Luis Montalvo,
María Julia de Cárdenas y
Leopoldo Goicoechea,
Elodia de Cárdenas y
Pablo Rousseau.

La señora de Armando Valdés estaba en otra mesa con su encantadora hija Mina y el joven Mario Franca.

En otro party dos matrimonios jóvenes, Jorge Alonso y Estela Santeiro y Mateo Molamphy y Carmita García Montes.

Y en otro José Andrés Rionda y su bella esposa Adolfina Gelats.

Mr. y Mrs. Clarence L. Marine.

Mr. y Mrs. John A. Thomson.

En una mesita la gentil dama Lolita de la Vega con la señorita Rosa María Ortega.

Por último un party con dos parejas, Gabriela Menéndez y Dr. Alfredo de Castro y Angelina Ariosa y Dr. Sergio del Portal.

SANS SOUCI.—Una noche de completa animación fué la del sábado en el aristocrático road house Sans Souci, el único lugar de fino ambiente nocturno del mundo habanero.

Allí se congregó una gran concurrencia, predominando las familias que acudieron a la ceremonia nupcial de esa noche.

La amplia terraza presentaba un bello aspecto, viéndose todas las mesas favorecidas con parties numerosos.

Se bailó con la orquesta que siempre ameniza todas las fiestas, la de los hermanos Palau y el septeto Cauto. Y en el show tomaron parte la bailarina española Adelina Durán y la pareja de rumba y son Elpidio y Margot.

Ahora daremos cuenta de la concurrencia.

El Ministro del Perú, Excmo. Señor Juan de Osma, en un party con Eugenio Sardiña y Georgina Menocal, Julio Lobo y María Esperanza Montalvo, José Manuel Cortina y Cusa Macías, Enrique Arango y Ofelia Cortina, el Encargado de Negocios de la Argentina y la señora de Villegas y completando la relación la gentil dama Cuca Alfonso.

El doctor José Agustín Martínez y su señora Elisita Silverio, tenían una mesa donde estaban el Ministro de Italia, Excmo. Señor Giovani Persico, el exAlcalde de la Habana, doctor Guillermo Belt y su bella esposa y la señora Anita Sánchez Agramonte.

Un party de parejitas distinguidas: Mercedes del Valle y Carlos Carrillo, Nonó Larrea y Mario Arellano, Margarita Carrillo y Salvador Castañeda, Lydia Menocal y Gastón Arellano y Lillian de Cárdenas y Antonio G. Mendoza.

En otra mesita dos matrimonios jóvenes, que eran Andrés Carrillo y Adelaida Gutiérrez y Jorge Alonso Patiño y Estela Santeiro.

Un party de tres parejitas tan simpáticas como Mercedes Anglés y Gonzalo G. Labarga, Jr., Elena G. Labarga y Rafael de los Reyes y Ninina de los Reyes y Juan José Méndez.

Otra mesita con las Damas de Honor de la suntuosa boda Bernal-G. Labarga, y sus compañeros, ordenadas así:

Olga Seigle
y Eddie Smith.
Marggie Wolf
y Orlando Soto.
Hortensia Bernal
y Fernando Palicio.
Gloria Rasco
y Mario Arroyo.
Hortensia de Cárdenas
y Carlos Martín.
Marta G. Labarga
y Panchito Aguirre.
Gracielita López Miranda
y Manolo Vega.

En party cercano se hallaba la señora Usenda Deus de González Labarga que reunía en su mesa al doctor Raúl de Cárdenas y señora Dulce María Blanco, Eduardo López de la Torre y señora Graciella Miranda, y las señoras María Montoro de Seigle y María Esperanza Bernal de Bernal.

En otra mesita resaltaban estas dos parejitas: Margarita Pedroso y Calixto Montoulieu y Rosa María de Zaldo y Enrique Rousseau.

Los distinguidos esposos Juan Sabatés y Josefina Barraqué en otra mesa con el doctor Guillermo Lancís y su señora Silvia Cardona y la señorita Charity Sabatés con su compañero el joven Fernando del Valle.

En petit-table: Alina Johnson y Pablo Rousseau.

Con el señor Julio Blanco Herrera y su señora Rosa Clavería, estaban reunidos estos matrimonios: José Aixalá y Natalia Suárez, Juan Montalvo y Olga Oliva, Orencio Nodarse y Estela Alonso y Luis Grau y Manuelita Larrondo.

Cinco parejitas reunidas en otra mesa: Alicia Pujals y Gustavo Cowley, Berta Carrillo y José Antonio Sánchez, Marta Pujals y René Camps Gracielita Ramírez Olivella y Néstor Porto Jorrín y Martica Fernández Sánchez y Jorge Bernal y en otra mesita el doctor Antonio Fernández y su señora Elena Sánchez y la distinguida dama Lola Farnés de Ramírez Olivella.

Con la señora María Melero de Lillo, estaban dos parejitas: María Lillo y Emeterio Zorrilla, Jr., y Silvia Lillo y J. Alfredo Brodermann.

El señor José Antonio Mejer y su señora Ofelia Sarrá en otra mesa con el doctor Fernando de la Riva y Aleida Averhoff y la señorita Livia Averhoff y Willy Menocal.

El señor Jacobo Lobo y señora Estela Menocal con Antonio Vinent y su señora Maricusa Sampedro.

Otra mesa con el señor José Gómez Mena y señora Elizarda Sampedro, y otros invitados.

El doctor Alfredo Botet y señora Fabiola de Arriba con el señor Francisco Gómez Marrero y su señora Mercedes Morales.

El señor Aquiles Capablanca y señora Celia F. Calienes estaban en otra mesa con el doctor Jesús de los Heros y señora Lourdes Hurtado de Mendoza, y estas dos parejitas: Olga F. Calienes y Orlando de los Heros y Carmelina Stincer y Orlando de los Heros.

Tres parejitas en otro party; Lalita Salazar y Arturo Mac Donald, Gloria Barrios y Fernando Santamarina y Graciela Portuondo y Alfredo Recio.

El señor Manuel E. Antuña y su señora Elena Montalvo en otro party.

Con la señora Ofelia Cepero de Villamil se reunían dos parejitas: Ermita Bouza y Bebo Rodríguez Franca y Alice Q. Villamil y Julio Bringuier, Jr.

El señor José Balcells y su bella esposa Dulce María Grau en otra mesita del ring.

Dos parejitas en otra cesa: Adrianita Otermin y doctor Serafín Arroyo y Sarita Caturla Brú y Jesús Mier y chaperoneando el party la señora Adriana Chaumont de Otermin.

La señora de Alvarez Tabío en otra mesa con estas cuatro parejas: Lily Smith y Juan Díaz, Jr. Minita Alvarez Tabío y Panchito Pons, Lily Mahoney y Elena Comas y Pepito Pons.

Otro party numeroso con las señoras Teresita R. de Murillo y Ana María López de Murias, y estas parejitas: Luisita Conde y Antonio Leiva, Aurorita del Valle y Lorenzo Valdés Oller, Mariíta Murias y Alberto Leiva, Anita Murias y Carlos García, Nenita Murillo y Manolo González y Cuca Pérez e Ignacio Murillo.

En otro party tres parejitas: Gabriela Menéndez y doctor Alfredo de Castro Jr. Margarita Menéndez y Adolfo Horn e Inés Maceo y Néstor Carrillo.

El doctor Fernando G. Carratalá y su señora Elsie Koesy en una mesita con su hijita tan encantadora Irma G. Carratalá y el joven Gustavo Alonso Pujol.

El señor Augusto Godoy y señora, con el señor Rodolfo Illi y señora.

Con la señora Luisa Lima de Dueñas estaba su hija María Luisa Dueñas y el joven Manuel Tamargo.

El señor Manuel R. Alvarez y su señora Mary Grau con dos parejas: Georgina Pelegrín y R. Stultz y Loly del Valle y Práxedes Pelegrín.

El señor Manuel M. Suárez y señora Aimeé Mendizábal con la señorita Lourdes Ramos Izquierdo y el doctor Rafael Martínez Prieto.

La señora María del Carmen Alvarez de Vallejo se hallaba en otra mesita con dos parejas: Carmen M. Vallejo y Rafael Rasco, Jr., y Beatriz Navarrete y Melchor Loret de Mola.

El señor Antonio Rexach y su esposa Katherine Randolph.

Otra mesa donde se reunían cuatro matrimonios jóvenes: Francisco Martín y Leonor Cervera, Ricardo Moreyra y Graciela Bandini, Carlos Arnoldson y Clotilde Alacán y Crispulo Goizueta y Aída de la Cantera.

En party cercano dos parejitas: Silvia Suárez y Raúl del Valle y Gladys Suñé y doctor Julio del Valle.

El señor Antonio Larrea y señora con el señor Luis Ruisánchez y la señora Georgina P. de Ruisánchez.

La señora Matilde Cotera con estas dos parejitas: Olga Ferrer y Ricardo Fusté y Berta Ferrer y Alfredo Castellanos.

Con el señor Carlos Luis Alvarez y señora Marta Santa María, se hallaba el señor Pedro Fernández Fierro y señora Nené Mendizábal.

La señora Carmen Rivero de Garmendia chaperoneando a estas dos parejas: Luisa López y Carlos Rivero y Alfa de la Cruz y Pepe Garmendia.

El simpático joven Raúl Fernández de Castro y su bella esposa Lilla Estrugo en otra mesita.

Con el señor Daniel Acevedo y señora Aída C. de Acevedo, se reunían dos parejitas: Esther Belmonte y doctor Raúl Villasuso y Elsa Wilryec y Bob Wallace.

El señor Guillermo Quirch y su señora Ana María Rodríguez en otra mesita con el señor Remigio Fernández y su señora María Luisa Anrich.

Y la señora Amparo Suero en otra mesa con dos parejas: Merche Roldán y Orlando Beltrán y Mary Tery del Valle y Enrique Aymerdeh.

(Continúa en la pág. ONCE.)

PINAREÑAS

...los esposos Ochoa-Benítez

...Matanzas partieron en la ...el domingo último los jóve... queridos esposos, la simpáti... interesante dama Lolita Ochoa ...prestigioso teniente coronel Ma... Benítez Valdés, actualmente Je... Regimiento número 4 Plácido ...la provincia matancera, en ...sociedad gozan ya de bien ga... afectos personales.

...horas permaneció entre ...tan apreciable matrimonio ...motivo de los actos piadosos celebrados en esta capital en memoria ...inolvidable matrona doña Ur... Valdés de Benítez, a quien ad... siempre la sociedad pinareña ...generosidad y altos propó... ...pro de la humanidad desva...

...estas notas vean la luz, ...instalados nuevamente en ...mansión de la Avenida de ...en la ciudad de Matanzas ...estimados esposos Ochoa-Benítez. ...nuestra expresiva salutación de bienvenida y despedida que ...les reiteramos.

La Semana del Periodista

...todos los años anteriores, los ...pinareños celebran ac... ...la Semana del Periodis... ...misma animación tradicio... ...entre los actos que habrán de ...a cabo figura una magnífi... función cinematográfica en el ...«Aída» el próximo jueves 26 ...programa completo que abar... ...los turnos de tarde y no...

...próximo el domingo 29 y en el ...se ofrecerá una tanda ...dedicada a los niños, en ...además de numerosos cartones y ...se estrena una magnífica ...película de interés general.

...los fondos que se recauden ...esos espectáculos, serán de... ...a engrosar los fondos de la ...Provincial de la Prensa, ...de esperarse que un feliz éxi... ...las gestiones de los chicos ...Cuarto Poder, teniendo en cuen... ...simpatías que por ellos sien... ...culta sociedad.

...notas sucesivas, prometemos ...nuevos detalles.

Maestras distinguidas

...asistencia del laborioso Se... ...de Educación doctor Cleto ...Guzmán, el sábado último reci... ...diplomas de honor las inteli... ...profesoras de este distrito es... ...la doctora Elsa Vicentina Rodrí... ...de Cuesta, la señora Ana Co... ...y la señorita doctora Antonia ...Calle, por haber sido las que ...eficiente labor rindieron en sus ...durante el pasado curso.

...importante ceremonia se lle... ...a cabo en el salón de la Casa ...Maestro en la Avenida de Ma... ...a la misma concurrieron altos ...funcionarios de la Secretaría y todas ...las autoridades civiles y milita...

...sinceramente congratulamos a las ...premiadas maestras por la alta y merecida distinción de que han sido objeto.

De plácemes

Lo estarán hoy martes los simpáticos esposo señore Blanca Riesgo del Busto, siempre tan gentil y encantadora y el querido representante a la Cámara doctor Angel Manuel Ferro Martínez, con motivo de celebrar sus bodas de percal.

El distinguido matrimonio recibirá en la fecha de hoy numerosas felicitaciones por parte de nuestra sociedad, donde gozan de los mayores afectos personales.

Reciban nuestra enhorabuena.

Diego Rodríguez Díaz

Desde el pasado sábado se encuentra en tierras vueltabajeras este valioso representante a la Cámara y una de las figuras más poderosas dentro del liberalismo provincial, quien ha venido siendo altamente visitado en su lujosa residencia campestre de la finca El Corojo» en el vecino término de San Luis.

En las primeras horas de la tarde de ayer lunes partió hacia la Habana el citado congresista, para el que tenemos un cordial saludo que ahora le reiteramos desde estas modestas «Pinareñas».

Por los teatros

Para todos los turnos elegantes de hoy martes 24 anuncia la empresa del Milanés dos grandes cintas: «No me quieras tanto», por Simone Simon y «El honor de un valiente», por Alice Faye. Mañana miércoles 25, «Las aventuras de Huck Finn», por Mickey Rooney y «Pigmalión», por Leslie Howard y un noticiero y un documental.

Los empresarios del nuevo cine «Aída» presenta mañana miércoles la regia producción «Cara cortada», por el notable actor Paul Muni.

La última nota

Para enviar un afectuoso saludo de despedida al joven y simpático amigo señor René Benítez Valdés, activo secretario particular del Secretario de Agricultura doctor Amadeo López Castro, con motivo de su breve estancia entre nosotros.

René regresó el domingo último a la capital de la República, donde además de las cuestiones propias de su alto cargo, cursa estudios en la Facultad de Derecho de nuestra Universidad Nacional.

Guillermo Rodríguez.

LESIONADA EN SU DOMICILIO

Estrella López López, vecina de Cuarteles 59, sufrió lesiones de carácter grave al resbalar y caer en su domicilio. Fué asistida en el Primer centro de socorro.

SE LE INFLAMO LA LATA

Al inflamársele una lata que tenía alcohol, sufrió quemaduras de carácter grave, Teodora Matheu González, vecina de la calle Zaldo número 32.

DESPEJE LA CABEZA CARGADA

CUANDO NO PUEDA USTED RESPIRAR a causa de un exasperante resfriado nasal, procúrese este asombroso alivio. Simplemente póngase unas pocas gotas de Vick Va-tro-nol en cada fosa nasal. **CASI AL MOMENTO** puede Ud. *sentir* su medicación estimulante esparcirse a través de los conductos de la nariz, calmándole la irritación, reduciéndole las membranas hinchadas, desalojándole la mucosidad estorbosa. Va-tro-nol deja a Ud. *respirar* más libremente—hace que cada aliento se sienta **más** despejado y fresco.

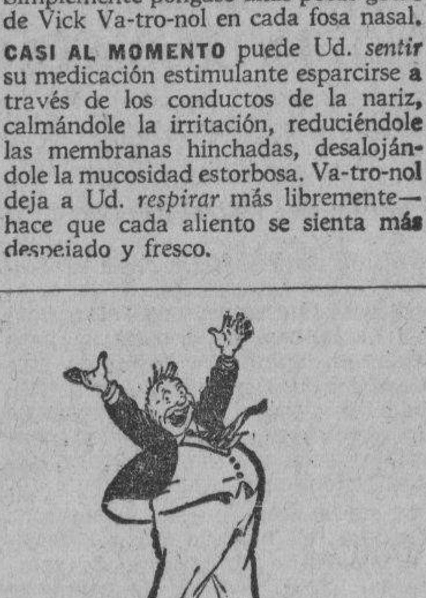

INDIGESTION

"ahora me río de tí"

Tome 1 Pildorita Carters para el Hígado antes y después de las comidas para aliviarse.

UNA DAMA DENUNCIA UNA CONFABULACION CONTRA SUS BIENES GANANCIALES

Carmen Martínez Miranda, residente en Cuba, número 93, presentó ante el Juez de Instrucción de la Primera, una denuncia de falsedad y estafa.

Expone la denunciante que hace unos 4 años es casada con José María Rodríguez Alvarez, al que ella le ha establecido juicio de embargo de 50 fincas urbanas, valoradas en más de 300,000 pesos, a fin de cobrar la parte que le corresponde en los gananciales.

Como su marido tiene relaciones comerciales con el The Firts National Bank of Boston, ella requirió a dicha entidad notarialmente, haciéndole saber que había embargado a su esposo.

Pero es el caso que el gerente del citado Banco, al conocer dicho embargo por parte de ella, se puso de acuerdo con el doctor Luis Machado y José P. Collazo, quienes hicieron constar falsamente que las relaciones comerciales que posee dicha institución es con el comerciante J. R. y Cop., haciendo aparecer además, que su marido tiene del Banco un crédito por 40,000 pesos, a fin de anular el embargo y que evada el pago de los gananciales habidos durante el matrimonio

AHORA! PRONTO DESCANSO ...BLANCURA, PARA OJOS CANSADOS!

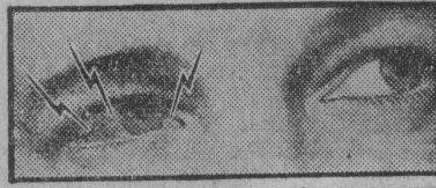

Obtenga Vd. pronto descanso para ojos cansados, irritados, con el nuevo y científico EYE-GENE. Tan calmante después de paseos nocturnos en carro, trabajo exacto con la vista, etc. Miles han abandonado soluciones de ácido bórico y otras. Ojos inyectados se clarifican en unos cuantos segundos. No mancha y es absolutamente inofensivo.

EYE-GENE Un nuevo y seguro método de clarificar los ojos, calma toda irritación.

EYE-GENE

SUSCRIBASE Y ANUNCIESE EN EL «DIARIO DE LA MARINA»

LAS CORTINAS VENECIANAS

prestan carácter a las habitaciones y las conservan frescas y ventiladas.

THEODORE BAILEY & Co.

Fabricantes.

PRECIOS SIN COMPETENCIA

PRADO, 112. TELEFONO M-2411.

WARANDOL AZUCENA

Cuando necesite ropa de cama, recuerde el nombre "AZUCENA". Insista en que el Warandol o Sábana que le vendan sea genuino "AZUCENA". Tenga presente que sólo el genuino Warandol Azucena lleva estampada en la orilla, en cada yarda, la marca Registrada Azucena, para mayor garantía del público consumidor.

Solicítelo por su nombre en las principales tiendas y almacenes de la República. "Warandol Azucena". Blanco y de Color.

CLINICA DE OJOS

DR. ENRIQUE CUELLAR DEL RIO

DIRECTOR OCULISTA

...: 9 a. m. a 7 p. m. REINA, No. 358. Teléfono M-7766.

M.E.C.D. 2016

MIRESE LA LENGUA AL ESPEJO

Si la nota blanca, saburrosa, usted necesita este remedio

Muchas veces, descuidamos atender como es debido algún malestar o indisposición con la idea de que es "cosa de nada". Sin embargo, ¡qué graves consecuencias traen el estreñimiento y el entorpecimiento del hígado! Cuando su lengua se ve blanca y la siente usted pastosa, saburrosa, es generalmente indicación de anormalidad intestinal. El dolor de cabeza, pesadez, cansancio, se deben también muchas veces a la misma causa: y aunque mucha gente lo sabe, hay millares de personas que se descuidan sin darse cuenta de los peligros a que se exponen.

Lo prudente es recurrir a un remedio *adecuado* y de toda confianza: las Píldoras de Brandreth —el regulador intestinal preferido por millones de personas en nuestro propio país y en 70 naciones. Por más remedios que haya usted tomado, le conviene, para bien de su salud, probar las Píldoras de Brandreth. Por sus resultados usted se dará cuenta de que es un remedio superior para regularizar las funciones digestivas y eliminatorias. Recuerde que las Píldoras de Brandreth son puramente vegetales. No acepte sino Píldoras de Brandreth. Todas las farmacias las venden.

MALTRATADA BRUTALMENTE

Emilio Viamonte Mulga, de 37 años de edad y vecina de Acosta 408, sufrió diversas lesiones de carácter menos grave diseminadas por el cuerpo, al ser maltratada de obra brutalmente por Carlos Manuel Manzano, por haber ella dado por terminadas las relaciones que existían entre ambos.

¿POR QUE sufrir catarros?

PARA ALIVIO INMEDIATO DE LOS PRIMEROS SINTOMAS, USE 666

666

LIQUIDO, TABLETAS, UNGUENTO, GOTAS NASALES

FARMACIA DROGUERIA TAQUECHEL

Obispo 27 TELEFONOS M 7674 M 7675

DE TURNO LOS VIERNES

FARMACIA DROGUERIA DE "JOHNSON"

DE TURNO LOS LUNES

Obispo No. 30 TELEFONO A-2129.

"LA MAYOR"

35 EDIFICIOS 700 EMPLEADOS

SARRA

DROGUERIA

ABIERTA TODOS LOS DIAS

TODA LA NOCHE LOS MARTES

A-8026 A-3641

FARMACIAS DE TURNO HOY MARTES

DESDE BAHIA A PASEO DE MARTI (PRADO)

Teniente Rey No. 412	A-8026
Compostela No. 811-C, esquina a Merced	A5-0101
Animas No. 5	M-5557
Tejadillo No. 166	M-1120
Luz No. 7, esquina a Oficios	M-3837

DE PASEO DE MARTI (PRADO) A P. DE VARELA (BELASCOAIN)

San Miguel y Lealtad	U-6743
Consulado y Colón	M-4640
Manrique No. 101	M-4231
Simón Bolívar y Manrique	M-1229
Belascoaín, No. 860	
San Lázaro No. 565	M-4268
Escobar y Virtudes	M-2788
San Nicolás y Rayo	M-1080
Máximo Gómez No. 714	M-4148
Corrales y Cienfuegos	A-7836
Aguila y Barcelona	M-4517
Vives No. 445	A-9976
Salud y Gervasio	M-5410
Neptuno No. 309	M-4170
Virtudes No. 158	M-4737

DE P. DE VARELA (BELASCOAIN) A AVE. DE MENOCAL (INFANTA)

Presidente Menocal No. 808	U-6200
Carlos III No. 651	U-6830
Máximo Gómez No. 1153	M-4128
Infanta y Concordia	U-7097
Concordia y Oquendo	U-6841
Príncipe y Hospital No. 19	U-7079
San José No. 710, entre Belascoain y Lucena	U-2507

DE INFANTA AL VEDADO, HASTA RIO ALMENDARES

17, entre J e I	F-6092
15 y 12	F-6193
Calzada y 10	F-6262
23 No. 608, entre E y F	F-4044
Zapata 11, esquina A B.	F-6007

VIBORA

10 de Octubre y Chaple	I-7700
10 de Octubre No. 1310	I-5067
Carretera de Managua y Valiente	I-5342
San Francisco y Lawton	X-2326
Santa Catalina y Luz Caballero	I-7474
16 y Tejar	X-2318

JESUS DEL MONTE Y SANTOS SUAREZ

10 de Octubre y Municipio	X-1717
10 de Octubre y Sta. Emilia	I-7576
San Leonardo y Flores	I-7466
General Lee y Dureje No. 122	I-7545

LUYANO

Fábrica y Pérez	X-1466
Rosa Enríquez No. 50	X-2333

CERRO

Calzada del Cerro No. 1395	M-5136
Churruca No. 282	I-7440
Florencia No. 172	I-7485

Este grupo deberá prestar servicio público todo el día y la noche de los domingos siguientes:

Enero 22, Mayo 28, Octubre 1.
Marzo 5, Julio 9, Noviembre 12.
Abril 16, Agosto 20, Diciembre 24.

Estos turnos han sido acordados en cumplimiento de lo dispuesto en el Artículo VI del Decreto-Ley 2604, de 7 de noviembre de 1934. Estos turnos han sido acordados en cumplimiento de lo dispuesto.

SOCIEDADES ESPAÑOLAS

EL HOMBRE NOBLEMENTE FIRME QUE NECESITABA EL "CENTRO GALLEGO" ES EL SR. CAYETANO GARCIA LAGO

La verdadera masa social comenta con entusiasmo la forma en que se produce como presidente el hombre modesto que ha erigido un altar en su corazón a la Casa de Galicia

La inmensa mayoría de los socios que conoce cómo viene desenvolviéndose la máxima sociedad galaica, comenta con merecidos juicios laudatorios que hacen honor a su alteza de miras las dotes administrativas y de buen gobierno que, secundado por sus compañeros de Comisión ejecutiva, está desarrollando el presidente titular, señor Cayetano García Lago, a quien se considera como el hado bienhechor que la sociedad necesitaba en estos difíciles momentos, cualidades que realza con la protección que dispensa a organismos que laboran por el retorno de la espiritualidad gallega, que tanto distinguió y ennobleció a los fundadores del Centro Gallego.

Dentro de la penuria económica ambiente cuya influencia, por razones fáciles de comprender, sufre el Centro en gran escala, sorprende ver cómo, sin desatender los compromisos del día y aun algunos viejos, se realizan obras importantes en «La Benéfica», se adquieren costosos aparatos científicos e instrumentos quirúrgicos, se crean nuevas disciplinas en el magnífico plantel «Concepción Arenal» y, en fin, se reparan cuidadosamente las valiosas propiedades de la institución para conservarlas en buen estado. Y todo esto sin perjuicio de la atención que se le dedica a la amortización de bonos y a la acumulación de un capital respetable para hacer frente a contingencias futuras.

He ahí cómo un presidente consciente de sus deberes y saturado de verdadero amor a la institución que preside puede hacer compatibles la estricta rectitud en la administración y los demás atributos que el cargo le impone, con los sentimientos de orden inmaterial que son patrimonia de los espíritus selectos.

ACTOS PARA HOY

CENTRO DE VENDEDORES Y REPRESENTANTES DEL COMERCIO: Junta de la Directiva a las nueve de la noche en Prado 410, altos. Cita el secretario, señor Eloy Valverde.

SOCIEDAD ASTURIANA DE BENEFICENCIA: Sesión extraordinaria de la Directiva a las ocho y media de la noche en Corrales 54, para la cual cita con gran interés el secretario, señor Jesús María López.

NATURALES DE ORTIGUEIRA: Junta extraordinaria de la Directiva a las nueve de la noche en San Nicolás esquina a Reina. Cita el secretario, señor José Amil Ucha.

UNION PILOÑESA: Junta de la Directiva por la noche en el Centro Asturiano.

ASOCIACION NACIONAL DE JARDINES: Junta general a las nueve de la noche en el Centro Gallego. Cita el secretario auxiliar, don Jesús Peynó y Piñeyro.

CIRCULO HABANERO DE LA DEVESA, SAN SIMON Y SAMARUGO, EL VALLE LE LEMUS y CLUB ORENSANO: Junta de la Directiva a las nueve de la noche en el palacio del Centro Gallego.

HIJOS DEY AYUNTAMIENTO DE BUJAN e HIJOS DEL DISTRITO DE SARRIA: Junta general de asociados a las nueve de la noche en el Centro Gallego.

EL GRUPO GALAICO «UNION PROGRESISTA» CELEBRARA GRAN AGAPE EL DIA CINCO

La Comisión organizadora del banquete que patrocina Unión Progresista Gallega en honor de algunos distinguidos señores se muestra muy satisfecha por la cantidad de adhesiones que diariamente recibe, alcanzando ya una cifra elevadísima los comensales que participarán en ese acto de confraternidad social, que tendrá lugar el día 5 del próximo mes de noviembre en los bellos jardines «La Cotorra», Guanabacoa.

Tiene gran interés la citada Comisión organizadora en consignar que este gran banquete había sido señalado para el día 10 de septiembre en «La Polar», y que ahora tendrá lugar en «La Cotorra» el citado día 5 de noviembre, siendo válidos los cubiertos adquiridos para el acto que en septiembre fué pospuesto por las causas que entonces se dieron a conocer.

DE MANERA OFICIAL APOYAN DOS INSTITUCIONES LA IDEA DE RENDIR HOMENAJE A LA GRAN REVISTA DE QUE ES DIRECTOR CALVEIRO. PROGRAMA BRILLANTE

Como se anunció en días anteriores, hoy podemos hacer público el nombre de los tres caballeros que se han constituído en Comisión Organizadora del Homenaje a la revista «Cultura Gallega», sobre quienes descansa especialmente el peso de la ardua tarea a realizar.

Son ellos los señores Manuel Alvarez Lueiro, por la Agrupación Artística Gallega—de la cual surgió la idea de este homenaje—beneficio—; Gumersindo Play, por la Coral «Saudade», entidad que secundó inmediatamente la idea anterior, y José María González, Secretario de Propaganda de la primera colectividad citada; dichos señores—promesa de triunfo por sus grandes merecimientos y valía—ocupan los cargos de Presidente, Vicepresidente y Secretario, respectivamente.

Conscientes todos de que ningún acto más justo que el de la fiesta-homenaje de referencia, los señores mencionados serán generosamente secundados por lo mejor de las entidades a quienes representan, empezando por las damas y damitas que componen sus respectivos Comités de Damas para las que tuvo siempre «Cultura Gallega» sus páginas abiertas, reflejando sus notables y ejemplares entusiasmos.

La fiesta que se prepara prolijamente para el 29 de noviembre en el «Teatro Nacional», será un doble triunfo: para sus organizadores, y para la valiosa publicación a beneficio de la cual se llevará a efecto.

Para terminar por hoy, veamos, a grandes rasgos, el programa a desarrollar:

«La Casa de la Troya» de A. Pérez Lugín y M. Linares Rivas. (Emoción artística insuperable; humorismo, belleza, humanidad jocunda, y delicadeza de sentimientos) número por el «Cuadro de Declamación de la «Agrupación Artística Gallega», bajo la dirección del primer actor Baldomero Prieto.

«Canción de Amanecer», boceto lírico de Ramón Fernández Mato (el celebrado autor de «Muros de oro») con música de Ricardo Fortes.

(Evocación ideal, adecuadamente escenificada, de un alborear en la dulce tierra de Galicia) estreno, por la Coral «Saudade» de la sección de Bellas Artes del Centro Gallego, con la cooperación de Carlos Badías, y acompañamientos de orquesta, bajo la dirección del Maestro Ricardo Fortes.

«Dous Raposos» poesía descriptiva y graciosísima de Ramón Cabanillas, recitada por la señorita Nena Acevedo.

«Anduriñas d-o Mar,» letra de Manuel Gondel Linares y música de José Guede, cantado por el tenor Francisco Naya, con acompañamiento de orquesta, dirigida por el maestro Manuel Suárez.

CADA SOCIO DEL CENTRO DE DEPENDIENTES QUE VA A LA QUINTA, DICE QUE ESTA ORGULLOSO DE SERLO

Un asociado, el señor Nahoum Basil, que lleva veinte años inscripto en la «Asociación de Dependientes», ha enviado al titular de ésta una carta que no requiere comentarios. Dice así: «Sr. Enrique Gancedo, Presidente de la Asociación de Dependientes. Ciudad. Distinguido señor: Al dirigirme a usted, en su carácter de Presidente, me impongo el deber de hacer llegar a su conocimiento mi más calurosa y efusiva felicitación por la excelente organización que reina en Sanatorio y el buen trato y eficiencia que se advierte en todos y cada uno de los múltiples servicios que ofrece a sus asociados la institución. En días pasados tuve necesidad imperiosa de recluirme, para ser sometido a un tratamiento, en el pabellón «Pérez y Pérez», y allí pude advertir el cuidado, la eficiencia y competencia de cuantos atienden dicho pabellón, y después de varios días de permanencia, fuí dado de alta, completamente curado del mal. Debo significarle que llevo de socio veinte años, y que es la primera vez que hago uso de los servicios de reclusión en la Quinta, pero que debo declarar que es un orgullo pertenecer a esa institución que cuenta con un excelente cuerpo facultativo, y un personal amable, complaciente y bondadoso.

SOLICITAN A MUCHAS PERSONAS A TRAVES DEL CTRO. ASTURIANO

Distintas personas residentes en el extranjero, que desconocen la dirección de familiares o allegados, solicitan a los mismos por medio del Centro Asturiano, donde los interesados podrán recoger noticias o cartas, según el caso, cualquier día hábil, de 8 a 11 de la mañana o de una a cinco de la tarde, excepto el sábado, que será de 8 a 12 a. m.

Veamos las solicitudes: Felipe Díaz Sagabaster, de Infiesto, carta de S. Hidalgo, de Francia. Antonio Rielo Pérez, carta de Meira, Lugo. José Fernández Martínez, carta de Angelita Hernádez Carbajal, de Francia. José y Elías Alonso Anes, de Vivero, Oviedo, solicitados por su hermano Ramiro Alonso, desde Francia. Maquerina Alvarez, por su hermano José, y Manuel Alvarez y Juan López Rodríguez, de su primo hermano José Alvarez López, quien se halla en México. Bonifacio Rodríguez Fernández o sus hijos Manuel José y Wladimiro, solicitados por su hermano y tío José Rodríguez Villar, desde México. Antonio Elías Delgado García, de Cangas de Onís, solicitados por su hermana Margarita desde Sama de Langreo. José Grande Fernández, de Trasmonte de las Regueras, solicitado por su sobrino José Grande, desde Francia. Recaredo García, natural de Riberas de Pravia, solicitado por Amado Suárez Menéndez, actualmente en Veracruz. Agustín González, solicitado por su hijo José Manuel González Moscada, desde Francia. Celestino y Vicente Fernández Cuervo, solicitados por su primo Restituto González Fernández, de Cornellana, Salas. Herminio Montes Noval, de Carbayín, Asturias, solicitado por su sobrino Agustín Pérez Montes, desde Francia. Cándido Fernández García, de Villavín, Mayeza, solicitado por su cuñado Miguel Infante, desde Francia. Julio Flórez del Riego, por su concuño Benjamín Fernández Alonso, desde Francia.

Primer aviso: Benjamín Arenas Cardín, de Poreño, Villaviciosa, hijo de Pedro y Aurelia, solicitado por familiares de Gijón.

MOVIMIENTO DE ENFERMOS HABIDO EN «LA BENEFICA

Entradas: Lino Contiño González (de Matahambre), Juan Pérez Santana, Demetrio Hernández Hernández, José Rodríguez Moreira, Santiago Pulido Pulido, Jesús Cazás Corral y José Fernández Gómez.

Salidas: Celedonio Durán Seco (de Batabanó), Antonio Soto Expósito (de Aguada), José Ramón Quiroga Quiroga, Ramón González Fuentes, Francisco Fernández Hermida, Jesús Mosquera Chao, Jesús Fernández Suárez, Manuel Vázquez Barba, Armando Rojas Arias, Mario López Durán y Omelio Arias Díaz.

FIESTAS PROXIMAS

ASOCIACION CUBANA DE CIEGOS: Verbena benéfica el sábado en «Almendares Riverside Yacht Club», sito en Calzada y 20, Vedado, amenizada por Belisario López, Hermanos Castro, Cheo Belén Puig y Sonora y Gloria Matancera.

CLUB RIBADESELLA: Banquete en honor de don Manuel Valle Sánchez el sábado a las nueve de la noche en el roof garden del hotel Plaza.

LICEO DE MEDINA: Gran baile el domingo por la noche en sus amplios salones de 23 y D, Vedado, amenizado por la orquesta Maravilla de Arcaño y el quinteto de Tomé.

CLUB DEPORTIVO CARMELO: Brillante fiesta bailable el domingo por la noche en su espléndida terraza de Línea y 18, Vedado, amenizada por la orquesta Mojica y el quinteto Barcalés.

LICEO DE LA HABANA: Matinée bailable el domingo en sus amplios y bellos salones de San Lázaro y Blanco, amenizada por Belisario, Cheo Belén y Típico Habana.

DEPORTIVO DEL CERRO: Matinée el domingo en sus salones de Cerro, junto al club de Ferreteros, amenizada por la Gloria Matancera y otros conjuntos.

«DAMAS DE LA COVADONGA»

Ha sido dada de alta, después de ser sometido a la operación de amigdalitis, la graciosa niña Olga Martínez. También salieron de alta, después de sufrir la misma operación el estimado joven Joaquín Gallardo y la distinguida señora Antonia Villarreal de Cossío.

Todas estas intervenciones han sido realizadas por el notable especialista de la Asociación doctor Roberto Souto, con el más brillante resultado.

DEPORTIVO DEL CERRO

Continúan las matinées bailables dominicales del «Club Deportivo del Cerro», celebrándose con la mayor animación.

La del próximo domingo, día 29, será otro éxito para los componentes del club mencionado, y actuará nuevamente la Gloria Matancera.

Las orquestas de Antonio María Cruz ,Septeto Casino y Gloria Matancera alternan siempre en estas matinées, que se han puesto en moda entre los amantes de las buenas fiestas. La matinée cumbre será el domingo 5 de noviembre, en la que presentarán a la famosa orquesta Casino de la Playa, con Miguelito Valdés y Walfredo de los Reyes; la Sonora Matancera y Antonio María Cruz.

OTRA MATINEE DEL LICEO

Con marcada brillantes celebraron este último domingo su matinée dominical los chicos del Liceo de la Habana, en sus salones de San Lázaro y Blanco, los que desde temprano se vieron muy concurridos.

Las mesitas situadas alrededor del salón se vieron colmadas de simpáticas parejitas, que luego bailaron a los acordes de los mejores conjuntos, como la orquesta de Belisario López, Cheo Belén y el típico Sexteto Habana.

Estas matinées se sucederán todos los domingos y días festivos en los más bellos salones de la Habana, situados en San Lázaro y Blanco.

HOMENAJE A UN BARITONO EN LA ARTTICA. GALLEGA

Con motivo del gran homenaje que el día 4 de Noviembre le será ofrecido al notable barítono Enrique González, se está confeccionando bello programa en el que figura «La Dogaresa», partitura exquisita debida al genial compositor español Rafael Milián.

Actuarán en dicha función-homenaje valiosísimos artistas, como la recitadora Raquel Revuelta, el barítono Francisco Zamorano, el cómico José López y el tenor Andrés Lameiro.

Será una fiesta digna del infatigable señor Enrique González.

PROGRAMA AMPLIO TIENE UN SECTOR CASTELLANO

Sigue la Sección de Sanidad del Centro Castellano desarrollando nuevas actividades para completar el ciclo de obras que se propuso realizar al hacerse cargo de este sector.

Parte de estas obras se han realizado, siendo motivo de orgullo el nuevo abastecimiento de aguas para la Casa de Salud «Santa Teresa de Jesús», que está ultimándose y que ha dotado al sanatorio de 24.000 galones más de agua diarios, con los que quedan a cubierto las necesidades.

La Sección de Sanidad quiere terminar cuanto se propuso, y a este fin, dentro de breves días serán subastadas las obras de reconstrucción y pavimentación de las calzadas dentro del sanatorio, con el fin de finalizar sus primeros planes.

La Sección de Sanidad ha procurado dar cumplimiento a cuanto proyectó, siendo de esperar que para el próximo año se lleven a cabo obras importantísimas que han de completar la estructura perfecta y modelo del sanatorio del Centro Castellano.

A FAVOR DE LOS CIEGOS LA VERBENA DEL «RIVERSIDE»

El sábado 28 de los corrientes tendrá lugar en el Riverside Yacht Club una hermosa verbena, organizada por la Asociación Cubana de Ciegos y que lleva el nombre tradicional de «Una noche a favor de los ciegos».

Este grandioso festival tiene por objeto engrosar los fondos destinados a la edificación de la casa propia de esta institución que lucha por la liberación del ciego mediante la cultura y el trabajo, según su lema.

Diviértase y ayude a los cieguitos. En su fiesta actuarán los Hermanos Castro, Belisario López, Cheo Belén Puig, Gloria Matancera y Sonora Matancera.

Solicite su entrada al teléfono I-3446 de la Asociación Cubana de Ciegos.

APARECIO EL TESTAMENTO DE EUGENIO VALDES Y SE ORDENA EL ARCHIVO DEL INTESTADO

Una dama, en juicio de divorcio, reclama a su esposo una pensión de 700 pesos mensuales. Denegada una quiebra. Es otorgada la escritura de venta de un establecimiento

Apareció el testamento de Eugenio Valdés

El doctor Enrique Rubio Linares, Juez de Primera Instancia del Centro, ante el Secretario Abelardo Piedra, dispuso ayer que se archivara el intestado de oficio de Eugenio Valdés, por haber informado la Secretaría de Justicia que dicho señor había otorgado disposiciones testamentarias, las cuales aparecieron, siendo presentadas ante el tribunal por el Fiscal de Partido doctor Folch.

Como se sabe, el fallecido Eugenio Valdés estuvo residiendo en el domicilio de Julio Francisco Sotelo, en Revillagigedo 103, altos, en cuya ocasión realizó un inventario de sus propiedades, figurando entre éstas 70 acciones de la Compañía Cubana de Acueductos, de $100.00 cada una; un pagaré firmado por Alsina por $589; un recibo de depósito firmado por Félix García Spring, en 1917, por 2,000; 9 letras suscritas por el propio García Spring, ascendentes a $8,297.73, y algunos muebles, que quedaron en depósito del señor Aniceto Pérez Gutiérrez.

Incidente en un divorcio

De nuevo ocupa la atención judicial el juicio de divorcio promovido por Mercedes Amada Libertad Vila y Blanco contra el acaudalado hombre de negocios don Jaime Gustavo Amado Cervera y Gálvez, el cual se cursa actualmente en el Juzgado de Primera Instancia del Sur, Secretario de Enrique Benemelis y Martínez Aparicio.

Ayer se llevó a efecto ante el Juez doctor Juan Ignacio Justiz, la comparecencia que determina el artículo 39 de la Ley de la materia, para acordar el depósito de la mujer, cuidado del hijo y pensión alimenticia. El doctor César Tarique representó a la promovente, que también concurrió al acto, y el doctor Pedro Herrera Sotolongo, al demandado.

Por no haberse puesto de acuerdo las partes, el Juzgado abrió a prueba el incidente por término de veinte días. En el acto de la comparecencia se discutió una alta pensión ascendente a $650.00 para la mujer y $50.00 para el hijo, mensualmente, en atención a la fortuna que posee el demandado, la cual se considera en más de medio millón de pesos.

El divorcio de Alberto Garrido

Ante el Juez de Primera Instancia del Este, doctor Eduardo C. Lens, asistido del Secretario doctor Juan Macías y Betancourt, se celebró ayer la comparecencia que dispone el artículo 39 de la ley de la materia, en el juicio de divorcio seguido por Elia Angela Pita Fernández contra el actor Alberto Garrido y Beltrán.

En ese acto se acordó que la señora Pita quedara depositada en poder de su señora madre, María Fernández Rosel, en su domicilio de la calle Hornedo entre Calzada de Columbia y Luaces, Reparto Columbia, Marianao, y que el marido le pase una pensión alimenticia ascendente a sesenta pesos mensuales.

Denegada una quiebra

El doctor Lens, juez de Primera Instancia del Este, dictó auto ante el Secretario doctor Silvio E. Perdomo y Herrada, declarando no haber lugar a decretar la quiebra del comerciante Aurelio Sobrino Casiesmeiro, solicitada por el doctor Santiago Pérez Ortega.

Divorcios

El doctor Rubio Linares, Juez de Primera Instancia del Centro, dictó sentencia ante el Secretario Gabriel Lafuente, declrando con lugar la demanda de divorcio por recíproco disenso establecida entre Angel Ruiz Menéndez y Basilisa Pereira y Sierra, dejándolos en libertad de contraer nuevas nupcias.

—Ante el Secretario Don Fabio Gárate decretó ayer el doctor Nodarse, Juez de Primera Instancia del Norte, la separación de los esposos María Josefa Izquierdo y Grosso y Raúl Nicolai y Pacetti. Igualmente disolvió el vínculo matrimonio que unía a los esposos María Estela Segredo y Pantoja y José Antonio Villarín y Rivas.

Sin lugar un menor cuantía

El doctor Enrique Rubio Linares, Juez de Primera Instancia del Cerro, dictó sentencia ante el Secretario Gabriel Lafuente, en los autos del juicio declarativo de menor cuantía establecido por Roque Granda Deben, como Contador, Partidor y Tasador de la herencia de Rosalía de la O. Deben contra el Central «San Agustín», Compañía Azucarera, S. A., declarando con lugar la excepción dilatoria de falta de personalidad alegada por el Central «San Agustín y en consecuencia sin lugar la demanda.

Otorgan una escritura

Ante el doctor Manuel R. Zaldívar, Juez de Primera Instancia de Almendares, asistido del Secretario Carlos González Parra, se efectuó ayer el acto de la firma de la escritura de venta, el juicio de mayor cuantía establecido por el doctor Emilio Cartaña contra Pacheco y Solarana.

En dicha escritura se realizó la venta del estblecimiento «Villa Clara Store», situado en Snta Clara, tasado en $5,340.

Relación de los asuntos civiles turnados ayer

Exhortos: De Remedios, en desahucio, por Roberto Echenique contra Francisco Carrillo, al de Almendares; de Marianao, en incidente, por Luciano Pérez, al Norte; de Santa Clara, en divorcio, por Fernando de la C. Bartoto contra Rosalia Figueroa, al Oeste; de Pinar del Río en mayor cuantía, por Ramón Fernández contra Unión Agrícola Industrial S. A., al Sur.

Apelaciones: Juan M. Ruiz contra Armando López, al Oeste; Antonio Sobrado contra Amalia Rambau, al de Almendares; José Roselló contra Héctor Blanco, al Norte; Juan V. Gorgas contra Juan V. Gorri, al Este.

Jubilaciones: Antonio Fundora y Cruz, al Norte; Francisco Arango Pérez, al Oeste; María Luisa Menocal, pensión de Evelio Giménez, al de Almendares.

Intestados: José Rodríguez, al Oeste; José Bustamante, al de Almendares; Alvarado Alvarez, al Sur; Ramón Alvarez, al Este.

Carta orden audiencia: En el R. C. A. número 563 de 1939, por María Mazón, al Centro: en el R. C. A. número 700 del 39, por el Ayuntamiento de la Habana, al Este.

Interdicto: Lloret y Cía. contra Lage y Cía., al Centro.

Incidente en accidente de trabajo: Vicente Barrera Lastre contra Compañía de Seguros Cuba, al Oeste.

Hipotecario: Balbino Fernández contra Antonio Barnius Rodríguez sobre hipoteca de la casa Santos Suárez entre Durege y San Julio, al Centro.

Recurso electoral: Graciano Alvarez sobre nulidad de elecciones del barrio Cayo Hueso, Partido Unión Nacionalista, al de Almendares.

Mayor cuantía sobre dominio: Francisco Argüelles Rodríguez contra Celestino Argüelles y Rodríguez, sus herederos, etc, al Centro.

Mayor cuantía por pesos: Jesús Martínez Arenal contra Asociación de Dependientes, al Norte; Vicente Rodríguez Vignot contra Asociación de Dependientes, al Sur.

Recíproco disenso: Luis Herrera Espinosa y Margarita Galán Valdés, al Centro.

Divorcios: Angel González Rodríguez contra Margarita Fraile y Fernández la Mano, al Centro; José Pérez Pérez contra María Fernández Díaz, al de Almendares; María Luisa Sánchez contra Bernardo Vázquez, al Oeste; María Inclán Alfonso contra Andrés Alcalde Corpa, al Este; Octavo Morales contra Mariangala Matarazzo, al Sur.

DODGE 1940

LOS KILOMETROS EN Dodge CUESTAN MENOS

DEFUNCIONES OCURRIDAS EN LA HABANA, HASTA LAS CUATRO DE LA TARDE

Bienvenido Cabrera, B., 7 meses, Aquilino Flores Gómez, B., 9 meses, Hospital Infantil.

María T. Suárez Morales, M., 8 meses, Hospital Infantil.

Guillermo Iglesias Barbero, B., 7 meses, Santa Rosa, número 3.

Jesús Gómez Ruiz, B., 49 años, Quinta Castellana.

Juan Valdés Castillo, B., 69 años, San Mariano, sin número.

Juana Ruiz Peña, B., 73 años, Belascoaín, número 207.

Manuel Pérez, B., 74 años, Empedrado número 7, Casa Blanca.

Julio Valdés Moreno, N., 15 días, Hospital Calixto García.

Antonio Lasa Lasa, N., 60 años, Hospital C. García.

Máximino Alvarez Alvarez, B., 2 años, Cerro, número 1551.

Nicolás A. Cino Vanna, B., 7 meses, Quinta Canaria.

José Urbina Rodríguez, B., 8 años, Hospital C. García.

Francisco Carreiro Salgueiro, B., 2 años, Hospital Calixto García.

Abelardo Vasallo Mesa, B., 7 meses, Ensenada, número 411.

Ana L. Ruiz Pérez, B., 23 años, Quinea y G, número 151, Vedado.

María A. Inda Lazarte, B., 11 días, 21, número 406, Vedado.

RAFAEL SERRANO

Está hoy de días el joven Rafael Serrano, de la redacción del «Post», hijo querido de Pepe Serrano, antiguo sompañero del periodismo.

Muchas felicitaciones recibirá Felo, a las que unimos las nuestras muy sinceras.

ASIATICO PERJUDICADO

El asiático Manuel Lee, vecino de San Nicolás 417, denunció a la policía que salió de paseo con la niña Eloisa Rodríguez, vecina de San Nicolás 562, y durante el mismo, sin descuido suyo, logró sustraerle de su bolsillo del saco.

MENOR DESAPARECIDO

Eustaquio Argudín Argudín, de 15 años de edad y vecino de J número 111, denunció a la policía la desaparición de su hijo Eugenio Argudín Martínez, de 15 años de edad, haciendo le haya ocurrido alguna desgracia.

M.E.C.D. 2016

AÑO CVII

[C]RUZO A CINCO MILLAS DE LA COSTA UN CRUCERO INGLES: LLEGARON LOS NAUFRAGOS DEL "PASTORA"

[V]ISITARA EL EX-PRESIDENTE DOMINICANO GRAL. TRUJILLO EL PUERTO DE STGO. DE CUBA

...ó de Bilbao para La Habana el vapor Marqués de Comillas. Buena recaudación aduanera: $103,391.67. El «Colonial» llevará pasajeros de tercera clase para Lisboa

...bordo del vapor americano «Cu... [ba»] regresaron ayer tarde a nuestro puerto los once tripulantes del ... cubano «Pastora Bellón», que ... la pasada semana frente ... costas de la Florida, siendo ... por el vapor «Hostein» y ... a Tampa.

...ron en el «Cuba» el patrón ...aparecido pesquero cubano, ... Francisco Carrillo y los tri... Amado Esquivel, Bernardo ... Luis Pinto Cartiñera, Ma... San Juan, Amador Vilabrille, ... Antonio Castiñeira, Pru... Reyes, José Reyes y Roberto ...

...el patrón que navegando ... millas al norte de las Tortu... viaje de regreso a la Habana con carga de 18,000 libras ... debido al mal tiempo ... se le abrió una vía de agua ... comenzando a hundirse rá... viéndose precisados a to... bote salvavidas, en el que se ... todos los tripulantes, sien... oportunamente, pues si ... una hora el «Hostein» en ... hubieran perecido todos de... la fuerte marejada.

...manifiesta que el co... de Tampa tuvo con los náu... cubanos múltiples atenciones, ...les la ropa que necesita... que habían perdido sus ... en el naufragio, habien... a su manutención y ... en un hotel de aquella ... la Asociación denominada ... Pla», institución de Auxilio ... que tiene a su cargo la aten... de cien niños, y la cual ... también por el comer...

...el viaje del «Cuba» los ... de la tripulación frater... con los náufragos cubanos, ... les ofrecieron una comida ...

...los expresados marineros ... importe de sus pasajes de ... a la Habana fué pagado ... Asociación de Obreros del ... de pesca de Tampa.

...domingo en su viaje inicial ... «Marqués de Comillas»

...señores García y Díaz, Ltd., ... generales en la Habana de ... Trasatlántica Española, ... de ser informados cablegrá... por la Dirección de dicha ... que el vapor correo «Mar... Comillas» salió el pasado do... de Bilbao hacia la Habana ... en Vigo y Lisboa, en su ... inicial, reanudando el servicio ... España y Cuba.

... Marqués de Comillas es espe... en la Habana sobre el día 10 ... noviembre, para salir de nuestro ... el día 15 del mismo mes en ... regreso a España, con es... en New York, Lisboa, Vigo y ...

...rá el «Colonial» muchos ...ros de tercera clase

...ores García y Díaz Ltd., ... del trasatlántico por... «Colonial», recibieron un ca... los agentes de dicho buque ... informándoles que di... zarpará de Tampico el ... noviembre y de Veracruz ... para llegar a nuestro puerto el día 6 y salir el día 7, en viaje directo a Lisboa con su cupo completo de pasajeros y carga.

En el «Colonial» se embarcará en el puerto de la Habana un gran número de pasajeros, especialmente de tercera clase, por falta de cabida en el «Marqués de Comillas».

Visitará Leonidas Trujillo a Santiago de Cuba

Despachado para Miami zarpó ayer tarde de nuestro puerto el yate dominicano «Ranfis», en el que embarcará en el citado puerto floridano el ex Presidente de la República de Santo Domingo, general Rafael Leonidas Trujillo, quien se dirigirá a Santiago de Cuba, donde se reunirá con su esposa e hijo, los cuales partirán de la Habana hacia la región oriental por la vía aérea, para luego regresar todos en dicha embarcación de recreo a su país.

Avistado un crucero inglés

Cerca de las cuatro de la tarde de ayer el semaforista del Morro avistó a unas cinco millas de la costa, un crucero que navegaba rumbo al norte noroeste. No pudo identificarlo por su nombre, pero cree que se trata de un crucero inglés.

Franquicias

Han sido dispuestas las cortesías de estilo y franquicias aduanales correspondientes para los siguientes viajeros:

Señor Luis A. Bas Molina, cónsul de Cuba en Vigo, quien llegará mañana en el vapor americano «Florida».

Señora Teresa J. Ducotte e hija Consuelo, esposa e hija del Agregado Comercial Auxiliar de la Embajada de los Estados Unidos en Cuba, quienes llegarán el día 31 del corriente mes a bordo del vapor «Chiriqui».

Señor Ramón S. Alfonso, miembro del personal del Consulado General de los Estados Unidos en la Habana, quien llegará por la vía aérea procedente de Miami el día 3 de noviembre próximo.

También han sido dispuestas las cortesías aduanales para el doctor Luis Angel Beltrán y Moreno, Agregado Honorario a las Legaciones de Cuba en Europa y Asia para propagandas comerciales y quien llegará hoy a la Habana en el turbo eléctrico «Oriente».

La recaudación

La Aduana de la Habana recaudó ayer $103,391.67.

De la vía aérea

Procedente de Miami llegó ayer al aeropuerto del Arsenal el avión de la Pan American Airways Inc. marcado con el número 752, V que trajo 32 pasajeros de los que anotamos a los señores Antonio Grasso, George Harris, Manie Armsby, Martín Fox y señora, Edgar Báiz y señora, el conocido naviero de esta capital señor Federico Casteleiro.

El Director del Hospital Calixto García doctor Manuel Costales Latatú, Miguel A. Vázquez, David Y. Frank, John B. Cabot y otros.

Por esta misma vía salieron los seores Dr. Joaquín Martínez Sáenz, Carlos Font, E. W. Recio, Gilberto Vega, Mario Acosta y familia, C. W. Kraftz.

El doctor Julio Dumas, abogado, secretario de la Asociación Pro Restablecimiento del Crédito Cubano, que se dirige a Washington. Fué despedido por el doctor Junco, profesor de Derecho procesal de la Universidad Nacional y otros elementos de la sociedad habanera.

El sacerdote americano James H Jacobson, José Manuel Altuna y señora, Gilberto Vega, señora Juana C. Fonts, Josefina Cano, Abraham Allenberg, Charles A. Pinnell y señora, Theodore Barnett y señora, Rusell Balwind, Joseph Sullivan y señora, María Antonia Peloso, el Dr. Enrique Recio y señora, el abogado dominicano Rafael Ureña, el senador Enrique Recio y otros hasta el número de treinta viajeros.

El «Cuba»

En su viaje regular llegó ayer tarde procedente de Tampa y Key West el vapor americano «Cuba», de la Peninsular y Occidental SS Co., que trajo carga general, correspondencia pública y sesenta y seis pasajeros, entre los que se encuentran los señores Hugh Mc Allister, William D. Bellet, Marina Delle, Phillips, Hugh, Eaton, el periodista cubano señor Gustavo Herrero, Ramona L. Silverio, Joseph F. Beer, Angel Massen, Domingo C. Bois, Carlos Fernández Barber Lucielle, Ben Van Dolsen, Theodore Lowe y otros, siendo la mayor parte de los restantes turistas.

El «Cuba» regresará hoy por la mañana a los puertos de procedencia llevando carga general y pasajeros.

El «Toloa»

Procedente de New Orleans tomó puerto al mediodía de ayer el vapor americano «Toloa», de la Gran Flota Blanca, que trajo carga general y trece pasajeros con destino a la Habana, así como carga y treinta y seis pasajeros, turistas todos, en tránsito para Cristóbal, hacia donde continuó viaje ayer mismo.

De la lista del «Toloa» hemos anotado los siguientes nombres: Eduardo González, ingeniero, y familia, Dorothy E. Cox William A. Rolston, Wilbur Larson, maestro, Robert E. Sleands y señora y otros.

El «Zacapa»

Con carga general y un pasajero llegó ayer de Boston el vapor americano «Zacapa». Ha llegado en este buque el señor John D. Mathessen.

El «American Press»

De Lake Charles arribó ayer el con carga general y cinco pasajeros: vapor americano «American Press» Karl Egerbrecht y señora, Fay M Crowder, Josephine S. Kelly y Jas Powell.

El «Choluteca»

Procedente de New York y Savannah arribó ayer tarde el vapor americano «Choluteca», de la Gran Flota Blanca, que ha traído 212,000 pies de madera.

Un ferry

El ferry americano «Joseph R. Parrott» llegó ayer de Port Everglades con carga general.

Las salidas

Durante el día de ayer salieron los siguientes barcos: «Joseph R. Parrott», para Port Everglades; «S. B. Hunt», para Baton Rouge; «Zacapa», para Santa Marta y «Toloa», para Cristóbal.

EL «Oriente»

En viaje directo desde New York tomará puerto a las 6:30 de la mañana de hoy el turbo eléctrico americano «Oriente», de la Ward Line, que trae 2,688 toneladas de carga general y 76 pasajeros con destino a la Habana, así como cuarenta y dos que regresarán en el mismo barco al puerto de procedencia.

C R O N I C A H A B A N E R A

LYDA PEREZ ACES

Ayer celebró su santo, por lo que se vió colmada de halagos, flores y felicitaciones, la señorita Lyda Pérez Aces, de fina e interesante belleza. Aunque tarde, le enviamos un saludo afectuosísimo.

EL HOMENAJE A LA SEÑORA DE MENDOZA.—Vistió de gala el domingo pasado el bello edificio de la Asociación de Católicas Cubanas, en la Calzada del Cerro, para un hermoso acto, de imborrables recuerdos.

Nos referimos al homenaje a la bella y distinguida dama Alicia Párraga de Mendoza, Presidenta de Honor de la Asociación y uno de los elementos más entusiastas de aquella asociación.

Poco después de las diez dió comienzo el acto.

Ante un público numeroso, en el que la sociedad habanera estaba dignamente representada, hizo uso de la palabra el Rvdo. Padre Hilario Chaurrondo, Director de la Institución, siguiéndole en el turno la Dra. Guillermina Portela, que destacó los relevantes méritos de la homenajeada.

A continuación la exquisita arpista cubana Margarita Montero de Inclán ejecutó en el arpa bellísimas y variadas piezas musicales.

Por último Monseñor Manuel Ruiz, Arzobispo de la Habana, en nombre de su Santidad Pío XII, impuso a la señora de Mendoza la condecoración papal denominada «Pro Ecclesia et Pontifice», fundada por León XIII y concedida por el Papa a la gentil dama por su labor de muchos años por el bien común.

En este momento el Arzobispo de la Habana dirigió al auditorio cálidas frases de armónica compenetración cristiana.

Muy extenso resultaría reseñar nombres.

Allí estaba congregado todo lo que vale y brilla en la sociedad habanera.

EL DEBUT DE LA FILARMONICA

Anoche, en el teatro Auditorium, se llevó a cabo la función inaugural de la nueva temporada de la orquesta Filarmónica de la Habana, ese magnífico conjunto musical, considerado en su clase como el primero de la República.

Esta función inaugural de la Orquesta constituyó como habíamos augurado un acontecimiento brillantísimo en su doble aspecto artístico y social, dándose cita allí las más destacadas y prestigiosas figuras de nuestro gran mundo social.

Dirigió la Orquesta el maestro Massimo Freccia.

Realmente admirable fué la labor que desarrolló el maestro Freccia, conduciendo el conjunto en el cual todos sus integrantes, músicos cubanos, se lucieron notablemente interpretando un programa de alto valor artístico.

Massimo Freccia, compositor y director de orquesta, que ha tenido bajo su dirección conjuntos musicales en París, Viena, Budapest, Varsovia, Praga y últimamente en New York, ha sido contratado por el Patronato Pro-Música Sinfónica, para dirigir esta temporada la Orquesta Filarmónica de la Habana, al frente de la cual inició anoche sus labores con gran brillantez.

Aunque no corresponde a la crónica social hacer la crítica del acto de anoche, nos permitiremos decir que Massino Freccia, demostró su técnica singular, su gran maestría y su magnífico temperamento llevando al triunfo a esos profesores cubanos que tanto se lucieron.

El programa, integrado por obras de Rossini, Beethoven, Wagner y Albeniz, gustó extraordinariamente a la concurrencia.

Fué un éxito grande de la Orquesta Filarmónica, del maestro Massimo Freccia y del Patronato Pro-Música Sinfónica al que no debemos olvidar pues gracias a sus actividades hoy pueden gozar los habaneros de este elevado espectáculo artístico.

He aquí la concurrencia:

Señoras:

La Marquesa de Villalta.

Mrs. Chilshon, esposa del vice-presidente del Patronato Pro-Música Sinfónica.

Adriana Spinelly, esposa del Secretario de la Legación de Italia.

Lolita Morales de González del Valle, Carmen Morales viuda de García, Micaela Mendoza viuda de Carrillo, Oria Varela viuda de Albarrán, Adela Quiñones de Porro, Estela Párraga de Martínez, Estela Broch de Torriente, Pilar Martín viuda de Blanck, Africa Arredondo de Maestri.

Anita Sánchez Agramonte viuda de Longa.

Elisa Silverio de Martínez.

Margarita Hernández de Fonts, Chela Robelín de Morales Broderman, Mercedes Ravelo de Lutz, Matilde Truffin, Piedad Sánchez de Pedro, María Broch de Fernández, Lucrecia Aguilera, Mireille García viuda de Franca, Emma Cabrera de Giménez Lanier.

Dulce María Blanco de Cárdenas.

María Tubau de Grimm Provence, esposa del Agregado Comercial a la Legación de Francia.

Laura Rayneri de Alonso y Lizzie Morales de Batet, Presidenta y Secretaria respectivamente de la Sociedad Pro-Arte Musical.

Lita Salmoiraghi de Pennino, Ofelia André de Aglada, María Beci de Mederos, Natalia Suárez de Aixalá, Sara Clavijo de Llano, Alice Steinhart de la Llama, Ofelia Pérez Vento de la Valette, Mary Caballero de Ichaso, Nina Reyna de Ariosa, Juana María Piedad de Ruisánchez, Tina Farelli de Bovi, Alejandrina San Martín de Peña.

Sara San Martín de Costales Latatú.

Herminita Gómez Colón de Pereira.

Sofía Arenal de Cárdenas.

Georgina Menocal de Sardiña, Beba Almagro de Menocal, Cuquita Martínez de Belt, Lydia García Mon de Martínez Pedro, Silvia Vieites de Maxwell, Teddy Carrillo de Sánchez, María Isabel Márquez de Loret de Mola, Rosario Soler de Mañas.

Mariíta Barrueco de Martínez Pedro.

Isabel Mercedes Soto de Evertz, Cheita Tagle, Rita María Gómez Colón de Colli, María Melero de Lillo, Anne Binder de Kates, Lillian Mederos de Baralt, Manina Morales de Galán, Mercedes Puignau de Marill, Dulce María Muller de Gorrin, Hortensia Martell de Berndes, Nena Aranda de Echevarría, Margot de Blanck de Coro, Rosa López viuda de Izaguirre, Evangelina de la Vega de Céspedes y la señora de Montané.

Laura de Arguedas.

Mrs. Heller.

Conchita Martínez Pedro.

Blanca Tous de del Pino.

Hortensia Moeller de Soto, Mina Alvárez de Mora, Ana Salazar de Portuondo, Glorita Juarrero de Maestri, Evangelina Figueredo de Cubas, Eleanor Ruiz de Porras, Delia Echevarría de Rivero, Silvia Domínguez de Márquez Sterling, Dulce María Bryon de Roselló.

Adelaida Gutiérrez de Carrillo.

Carmen Menocal de Dellundée.

Adelaida Buchanan de Todd.

Caridad Rosales de Alzugaray, Concha Rosales de Freyre, Evangelina Figueredo de Cubas, María Antonia Fuertes de López de Rego, Emma Badía de Rosende Roca, Teresa Godoy de Solís, Silvia López Rovirosa de Ardevol, Luisa Tannenbaum de Menéndez, Cuca de la Torre de Valdés Rodríguez.

Nenita Herrera de Fernández, Chita Diehl de Pollack y María Antón de Rojas, cerrando bellamente la relación.

Señoritas:

Cuca y Alicia Valiente, Teresita Rionda, Georgina Martín, Gina Arango, Silvia González del Valle, Corita Sánchez Agramonte, Josefina Bonnet, Bebita Lasa, Antolina de Cárdenas, María Luisa Martínez Párraga, Aidita Muñoz, María Luisa Ortiz, Oria Albarrán, Ena Senior.

Margarita Carrillo.

Alina Johnson.

Rosa María Zaldo, Lydia Menocal, Sara María García Tuñón, Josefina de Cárdenas, María Luisa Morales, María Julia y Elodia de Cárdenas, Peggy Echevarría, Nenita Ariosa, Marta González Labarga, Lourdes Alfonso, Bebita Vázquez Bello.

Patricia Delgado.

Mari de los Reyes.

Julia Costales.

Dulce y Alicia González Lanuza.

Hilda Gutmannn.

Savinia Arguedas.

Ilse Evertz, Margarita Morales Robelín, María Antonieta Quintana, Silvia y María Lillo, Mariíta y Silvia Mederos, Monadita Berndes, Lupe y Margot Zúñiga, Matilde Cordón.

Elisita Ortiz.

Enriqueta Batista.

Nantilde León.

Rosa y Elvira Morales Zaldo, Rosa Dihigo, Hortensia López Freixas, Carmela Pensado, María Luisa Araus, Angelita Echarte, Emelina Martínez Vivo, Anita Roelandts, Silvia López Rovirosa, Clotilde Pujol, Nena Cisneros, Ena Mouriño, Mercedes Soler.

Y Emelina Ruisánchez.

LOS QUE LLEGAN.—El domingo, por la vía aérea, regresó a nuestra capital después de haber asistido a un congreso médico en Chicago, de Oftalmología, el joven y talentoso oculista doctor Tomás R. Yánez, al que acompañaba su esposa Manuelita Argüelles.

El doctor Yánez se ha hecho cargo nuevamente de su gabinete de consultas, lo que ponemos en conocimiento de su numerosa clientela.

Desde el sábado se encuentra de nuevo entre nosotros la gentilísima señorita Flavia Argüelles y Navarro, tan celebrada en nuestros salones.

La señorita Argüelles pasó una temporada en New York.

EL FESTIVAL DEL LYCEUM LAWN TENNIS.—Un gran festival en perspectiva.

No es otro que el que prepara para el 18 de noviembre en el Hotel Nacional la prestigiosa sociedad Lyceum Lawn Tennis Club, el cual está llamado a resultar un gran evento social, artístico y deportivo.

Muchos, innumerables, los alicientes.

El show acuático en la piscina del hotel, que será iluminada con un juego de luces de acuerdo con el espectáculo, promete ser de un efecto maravilloso.

Entre la concurrencia se rifarán objetos donados por las mejores casas comerciales de la Habana.

En sucesivas crónicas daremos más detalles.

Luis DE POSADA.

LA LEY DE LIQUIDACION DE LA MORATORIA ES EL ALMA DE LA CONSTITUYENTE

Sobre un montón de ruinas nacionales sería un sarcasmo la Constituyente. Por ello, lo único que puede evitar ya la gran caída, es indudablemente la INMEDIATA RECONSIDERACION DEL VETO a dicha Ley, sin cuya vigencia instantánea *el país se asfixia*.

Para un Pueblo vencido por la usura, para una economía destrozada con violencia por la "explosión" de los REMATES COLECTIVOS —¡tan temidos por el Sr. Presidente en su célebre Mensaje, el Mensaje de Enero! —para un país en fin postrado bajo el látigo de los banqueros ciertamente que carecería de toda humana trascendencia la Asamblea Nacional Constituyente. Lo previo pues, lo urgente, lo básico e irremisible, es SALVAR CUANTO ANTES DEL NAUFRAGIO DEL VETO y precisamente para la Constituyente y sus designios soberanos, la tierra, la industria, la propiedad y el trabajo de los cubanos.

Sin esta Ley fundamental se perderían en el vacío las proyecciones de la Magna Asamblea. ¿Qué obra perdurable podrían realizar los Delegados de un Pueblo en ruinas? ¿Qué estructuración posible podría dársele a una República entregada previamente al extranjero, en lo más vital de su economía, en su industria básica, en la industria azucarera? Para quién se plasmarían los nuevos dogmas, si el trágico vacío de aquella Gran Ley de Salvación Pública, haría deambular a lo largo de la Isla desecha la espantosa caravana del Pueblo, totalmente arruinado? ¿Para qué ciudadanos se redactaría la nueva Constitución?

¡NO! ¡NO! La Ley de Liquidación de la Moratoria es el alma misma de la Constituyente. Sin ella la Nación se resquebraja y se derrumba material y moralmente. Sin su vigencia —afirmación positiva de nuestra personalidad como país libre— está lleno de sombras dolorosas el camino de la Convención.

Es evidente que esa Ley representa a estas horas, por la fuerza de las circunstancias, por el tipo de conjuras con que se le ha combatido, por la índole de las versiones con que se ha atacado, UNA IMPERIOSA CUESTION DE HONOR para el Congreso que sabrá elevarse con grandeza moral sobre sus injuriadores, salvando el decoro de la República y LA INTANGIBILIDAD DE SUS LEYES.

La fe en el Congreso es inquebrantable. Rodeándolo y respaldándolo se encuentran, en potencia, las grandes masas cubanas que han reconocido en la forma de votar esa Ley, su más auténtico sentido de cubanidad previsora, y su mejor prueba de adhesión a las causas vitales del Pueblo.

El Congreso levantará su Ley, reconsiderando el Veto Presidencial, abriendo con ella la más amplia y definitiva salida del caos económico en que agonizamos.

Haber sido blanco de las injurias de los poderosos, es la más rotunda demostración pública, de la limpieza conque ha tratado este asunto. Haber dictado una legislación honrada y pura, con sacrificio de intereses personales en aras del bien general, constituye y constituirá siempre para ambas Cámaras, un alto exponente de su lealtad a Cuba.

El Congreso pues, NO PUEDE ENTENDER que *el Veto* del Poder Ejecutivo es *la última palabra* del PODER LEGISLATIVO. Porque ambos Poderes, cada cual en la órbita exacta de su alcance constitucional ha producido su criterio definitivo respecto a esta cuestión tan fundamental y decisiva, para la República.

Ya sabe el Pueblo como piensa el Presidente y como piensa el Congreso. El primero, situándose en el plano sereno que cumple a su investidura, declaró a raíz del Veto, que lo sometía a la libre crítica y a la decisión final del Poder Legislativo, afirmando como cuadra al Presidente, que si este Poder lo RECONSIDERABA él se inclinaría respetuoso ante su fallo; el segundo, ejercitando como Asamblea Máxima de la Democracia, en toda su extensión, los sagrados Poderes del Pueblo, DEBE, Y ESTE ES EL SENTIR PUBLICO, *RECONSIDERARLO EN EL ACTO*, EN DEFENSA DE SU OPINION LEGISLATIVA CONCRETADA EN LA NORMACION DE ESA LEY QUE JAMAS LE AGRADECERA BASTANTE LA REPUBLICA.

Es evidente que el Congreso, velando por sus propios fueros, no puede abandonar una Ley que tanto lo enaltece ante el país, en la trágica caída del Veto, y que por lo contrario, lo repetimos una vez más, REPRESENTANDO ESA LEGISLACION CUBANISIMA, SU CRITERIO, SU SENTIR Y SU VOTO EXPRESO RESPECTO A ESTE PROBLEMA PAVOROSO, DEBE RATIFICARLOS Y DEFENDERLOS, POR LA VIA CONSTITUCIONAL, PATRIOTICA Y GRANDE DE LA RECONSIDERACION TOTAL DEL VETO.

Esta RECONSIDERACION abrirá —y ya lo veremos en el acto— una era de gran paz moral y de equilibrio económico en todo el país. Los sumarios hipotecarios nunca han sido, *POR COLECTIVOS QUE RESULTEN*, el camino de la prosperidad. Llenando de miseria al país, NO SE LEVANTA.

Lo cierto es, que las cuestiones económicas constituyen hoy, la gran tragedia del mundo. Los Pueblos pelearon y murieron en otras centurias por la conquista de la Libertad. Pero, no basta. Con la gloriosa Declaración de los Derechos del Hombre y del Ciudadano, no se ha conquistado la felicidad. Y el siglo presente se desborda en inquietudes sociales y económicas. Toda la actual lucha humana reconoce esas enormes causas. Cuba está inserta en ese panorama mundial. La conmoción nos alcanza. Estamos en vísperas de una Constituyente. En realidad, no confrontamos grandes cuestiones políticas que dirimir en ella. Vivimos en cambio bajo una abrumadora presión económico-social.

Queremos creer que no vamos a reunir al Pueblo para pronunciarle el panegírico de sus desgracias. Para darle cuenta de la entrega de los Centrales a los Bancos, para informarlo de que hemos concentrado las propiedades de 80.000 familias en manos de unos pocos prestamistas, para notificarlo, solemne y oficialmente, de que la Gran Batalla está perdida, porque la usura es invencible, y que, por tanto, todo intento por salvar lo último del cubano en su tierra, en su industria, en su comercio, en su pequeña propiedad y, en su economía en suma, está frustrado definitivamente a virtud de fuerzas enemigas invencibles.

¡NO! ¡NO! La Constituyente tiene que ENCONTRAR A CUBA EN PODER DE LOS CUBANOS. TIENE QUE ENCONTRAR AL PUEBLO LLENO DE FE EN SUS DERECHOS Y EN LA SUERTE DE SUS DESTINOS.

EVITEMOS LA PARADOJA DE UNA CONVENCION NACIONAL... ¡¡SIN NACION!!

SECCION POLITICA No. 5 **COMITE NACIONAL PRO-DEUDORES** H A B A N A

M.E.C.D. 2016

COMIENZAN A LLEGAR A LA HABANA LOS MUNICIPALISTAS CITADOS PARA LA PROXIMA REUNION DE CHICAGO

LAS ALUMNAS GRADUADAS DE LAS ESCUELAS MUNICIPALES OFRECERAN UNA EXPOSICION

Mañana se efectuará la reapertura de la Creche del Cerro. Prepara el Acueducto de Albear un cargo adicional por plumas de agua a nuevas fincas. Movimiento de fondos

En las oficinas de la «Comisión Panamericana de Cooperación Municipal», instalada como se sabe, provisionalmente, en la Casa del Pueblo, se recibió un cablegrama suscrito por el notable municipalista ecuatoriano don Héctor Romero Menéndez, quien anuncia por ese medio que llegará a La Habana el próximo día 2 de Noviembre.

El señor Romero Menéndez viene a Cuba de tránsito, pues es su propósito participar, como miembro de la aludida Comisión, en la reunión que bajo la presidencia del Alcalde Beruff Mendieta se celebrará en la norteamericana ciudad de Chicago del 15 al 20 del citado mes.

Naturalmente, el distinguido municipalista aprovechará su estancia en esta capital para cambiar impresiones con el Secretariado General de la «Comisión Panamericana de Cooperación Municipal», hoy a cargo del doctor Carlos M. Morán, que sustituye al titular propietario, señor José Luciano Franco, actualmente en uso de licencia.

El doctor Romero Menéndez será declarado huesped de honor de la Ciudad y se esperan en la Secretaría de la Comisión los informes que él, como síndico de la Municipalidad de Guayaquil, rendirá acerca de los progresos hechos durante un año en los Municipios del Ecuador por la Teoría de Lugo Viña, sobre la Intermunicipalidad.

Alumnas de Corte y Costura recibirán sus diplomas

El Secretario de la Administración Municipal, doctor Orosmán Viamontes y Romero, informo que unas quinientas alumnas graduadas en las Escuelas Municipales de Corte y Costura recibirían los diplomas acreditativos de la terminación de sus estudios, de manos del Alcalde Beruff Mendieta en una fiesta nocturna que se celebraría el 10 de Noviembre entrante en el Anfiteatro de la Avenida del Puerto.

Días despues y en los vastos salones del Palacio del Centro Gallego se efectuará una Exposición de las Labores realizadas durante el curso por el referido alumnado.

Reapertura de la Creche Número 4, en el Cerro

Concejales y altos funcionarios municipales visitaron ayer el espacioso local, recién reformado, de la Creche número 4, situada en la Calzada del Cerro esquina a Piñera, cuya reapertura ha sido señalada para mañana miércoles, al mediodía.

El edificio en cuestión ha sido totalmente reformado, gracias a los desvelos del Departamento de Urbanismo Municipal que introdujo en el mismo muchas innovaciones.

Todo el mobiliario de la referida Creche 4 es nuevo.

Como medida profiláctica, se ha dispuesto la vacunación contra la fiebre tifoidea de todos los pequeños que sean ingresados allí.

Nuevas construcciones

Han solicitado del Municipio licencia para nuevas obras presentando planos y memorias las siguientes personas:

Hermandad Ferroviaria, Delegación No. 2, para la construcción de un edificio de 2 plantas destinado a su Club, en el solar número 3, de la manzana 20 del Reparto Ojeda, barrio de Luyanó, bajo la dirección facultativa del Arquitecto E. Azcué; y César Madera para una casa en la calle «B» entre 14 y 15, solar 14 de la manzana 15, en Lawton.

Recursos contra amillaramiento

El Dr. Luis Padierni, en su carácter de apoderado del Dr. Ernesto Sarrá, presentó ante el Alcalde Municipal un recurso de alzada contra la resolución dictada por la Junta de Amillaramiento, asignándole una renta mensual de $140.00 a la casa calle Muralla número 20, en vez de aceptar la declaración jurada en la que se consignaba una de $30.00, insignificante según el acuerdo de la Junta por estar destinada esa finca a los almacenes de la Droguería Sarrá, la que comunica con el resto del edificio.

La apreciación hecha por dicho organismo municipal, es la de que si esa casa fuera puesta en alquiler, produciría a su propietario la cantidad de $140.00 mensuales, fundamento que hay que tener en cuenta para justipreciar los inmuebles y sus rentas.

También han presentado recursos contra acuerdos de la Junta de Amillaramiento, María Higuera viuda de Canda, propietaria de la casa Delicias 53, y Eduardo Pérez, de la casa Neptuno número 228, a los cuales se les asignaron mayores rentas que las declaradas en sus planillas del Impuesto Territorial.

Gestionando modificación de cuota contributiva

La Sra. Visitación Lopez, propietaria del establecimiento de Casa de Huéspedes situado en la calle Reina número 128, desea conocer de la Alcaldía, si por la Comisión de Reparto del Gremio a que pertenece se le fijó la cuota de $30.45 como solicitó cuando se constituyó el expresado Reparto el pasado mes de Septiembre, en vez de $62.00 que venían pagando anteriormente, que es a su juicio excesiva.

Se investigará.

La gestión contra morosos

Continúa la Sección de Apremios del Municipio, activando los expedientes de adeudos contra los propietarios de fincas urbanas, muchos de los cuales están debiendo de varios ejercicios cargos sobre $150,000.

El Jefe de Impuestos ha ordenado que se proceda enérgicamente contra los que no acudan a pagar sus atrasos al ser notificados nuevamente, proponiéndose inscribir a nombre del Municipio todas las casas que se encuentran en esas condiciones, a fin de ponerlas en administración y establecer las demandas de desahucios contra los inquilinos que no cumplan lo ordenado, consistente en pagar mensualmente al Jefe de Fincas Embargadas los alquileres correspondientes hasta liquidar el montante del adeudo.

Recaudación Municipal

La recaudación obtenida en la Tesorería Municipal el día 21 del actual, según la nota facilitada por el Contador, fué como sigue: Por Ejercicio Corriente, $1,291.11; por Resultas, $228.91; para el Consejo Provincial, $212.56; y por Plumas de Agua, $1,060.97.

La existencia en Caja por todos conceptos, es de $322,440.37, dividida en esta forma: De Ejercicio Corriente, $38,261.47; de Resultas, 7,496 pesos 73 centavos; del Presupuesto Extra, $79.20; del Consejo Provincial, $2,422.23; Depósitos del Estado, $21,329.06; del Acueducto de Albear, $3,297.24; y por Depósitos de todas clases, $248,554.44.

Pago de $28.625.70 al Gobierno de la Provincia

Según la nota facilitada por el Contador se ha dispuesto el pago de la suma de $28,625.70 al Gobierno Provincial de La Habana, cantidad que le corresponde percibir a dicho organismo por el tanto por ciento de las recaudaciones obtenidas por el Municipio durante la primera quincena del actual mes de Octubre, encontrándose cubierta esa obligación hasta el dia.

Hoy se entregará el cheque al Tesorero de aquélla dependencia oficial.

Un cargo adicional por plumas de agua

El Administrador Interino del Acueducto de Albear. Sr. Julián La Villa, ha anunciado que en breve será puesto al cobro un cargo adicional de recibos por plumas de agua que han causado alta por nuevas fincas, concediéndoseles a sus propietarios los mismos beneficios del descuento del cinco por ciento que concede la Ley por el pronto pago.

Se ignora la cuantía del cargo en cuestión, pero se le supone crecido.

POR ASUNTOS DE LA GUERRA

Ramón Carrillo Lirias, Manuel Aneiros Forrar y Jesús Veiga Fernández, vecinos de Casa Blanca, sostuvieron ayer una riña en su domicilio, durante una discusión relacionada con la pasada guerra civil española. Al ser reconocidos en el centro de socorro, presentaban lesiones de carácter leve.

Falleció anoche la joven profesora de kindergarten herida de un balazo cuando viajaba confiada en un ómnibus

Un agente de anuncios resultó también herido de un tiro. El suceso ocurrió en la Calzada de la Reina. Un vigilante que perseguía a un ratero se cayó disparándosele el arma

En la Calzada de la Reina entre Manrique y Campanario, se originó en la mañana de ayer un lamentable suceso que ha puesto al borde de la tumba a la señorita Esther Carrasco Pereira, natural de la Habana, de 25 años de edad, profesora de Instrucción Pública, vecina de San José, número 174, en la Víbora y resultó gravemente herido René Herrera Díaz, de 27 años, agente de la revista «Policía Secreta», con domicilio en Galiano número 511.

Tanto la joven Esther como René Herrera fueron trasladados al segundo centro de socorro por el vigilante 2349, J. García, donde los asistió el doctor Peñalver, la primera de una herida producida por proyectil de arma de fuego en el ojo izquierdo con salida del plomo por la mastoidea derecha, y Herrera, de otra herida de igual naturaleza en la maseterina izquierda. La señorita Esther no pudo prestar declaración, debido a su estado.

El comandante Juan Serra y el capitán Herrera, al mando de la Cuarta Estación, se constituyeron en el Hospital Municipal, a fin de iniciar las actuaciones, pudiendo saberse que el vigilante 1670, Gonzalo Barroso, encontrándose de posta por la Calzada de la Reina, observó que en la esquina de Manrique había un automóvil estacionado y del cual un sujeto desconocido sustraía un paquete conteniendo ropa. El guardador del orden le dió el ¡alto! al delincuente, pero éste, en vez de obedecer, se dió a la fuga, logrando ser arrestado en Reina y Campanario. Cuando el vigilante Barroso conducía al detenido hacia el precinto, dicho sujeto le dió un empellón, derribándolo al pavimento, pudiendo escapar por segunda vez. Como el vigilante llevara el revólver en la mano, al chocar contra el suelo el arma se le disparó, cosa que no le dió importancia, pues incorporándose continuó la persecución del fugitivo, hasta que pudo darle alcance en Estrella y San Nicolás.

Todo hace indicar, según la declaración del vigilante, que al caer al suelo hubo de dispararse el revólver, cuyo proyectil, en su trayectoria, cruzó por una de las ventanillas de un ómnibus de la Ruta 6, donde viajaban Esther y René. La bala alcanzó a la primera en el ojo y al salir por la parte posterior fué a dar en el rostro de René, que iba sentado en el lado opuesto.

El doctor Zunzunegui, Juez de Instrucción de la Sección Tercera y el Secretario Melián, se constituyeron en el hospital, tomando declaración a varios testigos y al herido René Herrera. Este expuso que viajaba en un ómnibus, cuando al llegar el vehículo al lugar de referencia, oyó un disparo, observando poco después que estaba herido. En la misma guagua iba la joven Esther Carrasco, que resultó gravemente herida.

Después declararon Angel Apolinares Valdés, agente de la revista referida, vecino de Patria 260 y Vicente Ortiz Pérez, empleado de la Secretaría de Justicia, residente en Luz número 114. Ambos explicaron que vieron un molote, oyendo un disparo y más tarde se dieron cuenta de que habían resultado dos personas heridas. Ortiz agregó que vió cuando un individuo vestido de blanco, hacía varios disparos con un revólver.

Poco después fué presentado ante el doctor Zunzunegui, el detenido José Antonio Pastor Díaz, de 22 años, vecino de Carvajal número 82, quien aparece acusado de ser la misma persona que sustrajo del automóvil el paquete conteniendo ropa.

Refirió que efectivamente al ver en el interior del automóvil varios paquetes, trató de apropiarse de uno, siendo visto por el vigilante Barroso, quien lo persiguió. En la carrera el guardador del orden cayó al suelo, disparándosele el revólver. Como creyera que el vigilante lo perseguía a tiros, continuó la fuga, hasta que fué detenido, ignorando cómo tuvo lugar el suceso.

Igualmente prestaron declaración el chauffeur y conductor del ómnibus de la Ruta 6, nombrados Dionisio Lozano, de Monte 463 y Antonio Roig, residente en Regla. Oyeron el disparo y auxiliaron a la policía a conducir a los heridos que eran viajeros de la guagua.

Néstor Carrasco, alistado de la Marina Constitucional, es hermano de Esther. Dijo que ésta regresaba a su domicilio en el ómnibus, cuando ocurrió el suceso.

Por último el doctor Lavín médico de guardia en el Hospital de la Policía, reconoció al vigilante Barroso, apreciándole diversas desgarraduras en las manos, las que se produjo al caer contra el pavimento.

El doctor Zunzunegui dispuso que el vigilante Barroso, quedará en libertad.

Murió la joven

Anoche falleció en el Hospital Municipal la señorita Esther Carrasco y Pereira, de la Habana, de 25 años de edad y vecina que era de la calle San José 174, en la Víbora, a consecuencia de la herida de bala que recibió en la cabeza.

El cadáver fué entregado a su hermano Néstor, con la obligación de presentarlo en la mañana de hoy en el Necrocomio para la práctica de la autopsia correspondiente.

SOLO A PERSONALIDADES EXTRANJERAS CONCEDIO EL SR. PRESIDENTE DE LA REPUBLICA CUBANA LA ORDEN NACIONAL CARLOS MANUEL DE CESPEDES. LA RELACION OFICIAL

La Orden Nacional de Mérito «Carlos Manuel de Céspedes» fué otorgada por el señor Presidente de la República —con motivo de la última festividad patriótica del 10 de Octubre— solamente a personalidades extranjeras: diplomáticos e intelectuales eminentes, que han prestado servicios valiosos a nuestra República.

La relación de personalidades condecoradas, fué entregada a los periodistas ayer al mediodía. Dicha relación es la siguiente:

Excmo. Sr. Dr. Aurelio Mosquera Narváez, Presidente de la República del Ecuador. Gran Cruz, D.E.

Excmo. Sr. Carlos Manuel Larrea Ribadeneira, ex-Ministro de Relaciones Exteriores del Ecuador. Publicista notable y gran amigo de Cuba. Gran Oficial.

Excmo. Sr. Lcdo. Arturo Logroño, Secretario de Estado de la Presidencia de la República Dominicana. Gran Oficial.

Excmo. Sr. Acyr Páez, Enviado Extraordinario y Ministro Plenipotenciario del Brasil en Quito. Durante muchos años tuvo a su cargo los asuntos de la Legación de Cuba. Gran Oficial.

Excmo. Sr. Justin Barau, ex-Enviado Extraordinario y Ministro Plenipotenciario de la República de Haití en Cuba. Gran Oficial.

Excmo. Sr. Licdo. Alejandro Aguilar Machado, Secretario de Estado de Educación Pública de Costa Rica. Conferencista y Publicista eminente y gran amigo de Cuba. Comendador.

Su Señoría Tchou Che-Tsien, ex-Encargado de Negocios de China en Cuba. Comendador.

Sr. C. K. Webster, Profesor de la Universidad de Londres. Publicista notable, autor de la obra «La Gran Bretaña y la Independencia de la América Latina», en la cual aparece una documentación interesantísima sobre la independencia de Cuba. Comendador.

Sr. John R. Swanotn, de la Smithsonian Institution de Washington, D.C. Oficial.

Sr. Dr. Francisco de las Barras de Aragón, Presidente del Instituto Hispano-Cubano de Historia de América, Sevilla. Oficial.

Sr. Juan Calvo, Secretario de la Legación de la República de Colombia en Panamá. Oficial.

Sr. Dr. Francisco Orosco Muñoz, del Museo Nacional de Arqueología, Historia y Etnografía de México. Caballero.

Sr. Arturo Bovi, Profesor y director de orquesta de ópera. Caballero.

Sr. Mario Casos, periodista peruano. Caballero.

Una publicista de Costa Rica elogia nuestros planteles

La Dra. María Alfaro de Mata realiza una hermosa labor de beneficio cultural

La doctora María Alfaro de Mata, de la República de Costa Rica, que estuvo recientemente en la Habana, como delegada de su país a un evento educacional, ha dedicado hermosas frases de elogio a nuestros centros docentes.

El periódico «La Tribuna», de aquel país, ha insertado las declaraciones de dicha figura destacada del magisterio costarricense, que se refieren principalmente al Centro Superior Tecnológico de Ceiba del Agua.

Señala que se aloja en el mismo a los huérfanos de los campesinos, obreros, militares y empleados que mueran en el cumplimiento de sus deberes, agregando que encierra los terrenos, edificios, muebles y personal que el educador más exigente podría pedir para realizar su obra.

Hace especial referencia a sus museos, laboratorios, observatorio, biblioteca, aulas, campos de deportes, barbería, dormitorios, club, comedor, clínica, talleres y stadium.

También trata de las actividades que se realizan en el mismo, destacando las siembras y distintos trabajos de herrería, plomería, fundición, reparaciones, imprenta, encuadernación, zapatería, etc.

Alude a las escuelas rurales cívico-militares y a las misiones educativas, que compara con las unidades sanitarias de Costa Rica; a los hogares campesinos en construcción, a los hogares provinciales para niñas, a la Escuela de Perfeccionamiento «José Martí», radicada en Rancho Boyeros; a los dispensarios de Higiene Escolar, al Sanatorio Nacional de los Topes de Collantes.

Exterioriza sus impresiones sobre nuestros grandes centrales azucareros, verdaderos colosos de la industria, y acerca de la intervención activa de la mujer en la vida pública.

Señala que nuestras maestras luchan a la par que nuestros educadores por el mejoramiento de la enseñanza y considera que Costa Rica conserva un lugar avanzado en la educación continental.

Finalmente hace referencia a la difusión que hizo en Cuba de las memorias de Educación, Salubridad y Estadística, de los informes del Patronato Nacional de la Infancia, con la legislación del niño y los derechos declarados a su favor, y de la ley orgánica del personal docente.

La doctora Alfaro de Mata ha remitido a la doctora Carmelina Roig y Marty, funcionaria de nuestra Secretaría de Educación Pública, un folleto sobre José Martí, el Apóstol de nuestra Independencia, de Carlos Jinestá, y dos piezas de música sobre temas escolares para el plantel público cubano que lleva el nombre de «República de Costa Rica».

La doctora Carmelina Roig, que es una verdadera entusiasta de esos intercambios culturales y que viene prestando muy eficientes servicios en la Superintendencia General de Escuelas, de cuyo secretario, el señor Claudio Serviá, es valiosa auxiliar, hará entrega de los citados obsequios a la directora de la escuela «República de Costa Rica».

El chocolate que tomó una joven no era marca Bobak

En relación con una noticia publicada por un colega sobre la intoxicación sufrida por la joven Ana María Rodríguez, vecina de Campanario 255, nos ha manifestado el doctor Celestino Forns Hernández, administrador de la Pan American Mercantile, fabricantes del chocolate «Bobak», lo siguiente:

Que de las investigaciones realizadas se ha probado, de acuerdo con las actuaciones policíacas, que la fuente de soda de Campanario y Dragones nunca se ha vendido chocolate «Bobak», razón por la cual dicho «batido» que ingirió dicha joven nunca pudo ser de esa marca.

Ana María expuso que ella pidió un «batido» de esa marca y por eso dijo que lo había tomado de esa firma. Efectivamente, al ocupar la Policía la lata de chocolate, se vió que era de otra marca y que la joven había sido engañada por el propietario de la fuente de soda mencionada, al cual acusó el doctor Forns ante el Juzgado de Instrucción por engañar al público dándole un producto distinto al que la cliente solicitó.

HOMENAJE DE VETERANOS AL CORONEL M. BENITEZ

PINAR DEL RIO, oct. 23. DIARIO.—El coronel Manuel Benítez González, presidente de los liberales de esta provincia, fué objeto ayer de un homenaje que le ofrecieron los veteranos de Artemisa. En un lucido acto le entregaron un diploma de miembro de honor del Consejo de Veteranos de aquel término. De igual honor fué objeto el senador José Manuel Casanova, de cuya tesonera actuación en favor de las industrias nacionales, como presidente de la Asociación de Hacendados y de la Confederación de Corporaciones Económicas, todos hacen calurosos elogios. En el acto de la entrega del diploma a ambos sobresalientes miembros del partido Liberal, estaban presentes el coronel Francisco Aguilar y capitanes Cesáreo García y Aurelio Miljan.—Guillermo Rodríguez, corresponsal.

Capitas Play-tex para el tocador.

Las capitas "Play-tex" para el tocador están siendo adoptadas por todas las mujeres elegantes. No sólo resultan cómodas, sino que protegen el vestido contra toda posible mancha de polvos, de pintura, de agua, de cabellos caidos al peinarse, etc. Usando las capitas "Play-tex" en el tocador sus vestidos estarán iempre sintachables.

Las capitas "Play-tex" están confeccionadas en suave lastex líquido impermeable.

Colores: azul, blanco y amarillo.

ACABA DE LLEGAR UNA NUEVA REMESA.

1.00

Tercer Piso.

¿No puede Vd. dormir por el ruido y la luz?

Son innumerables las personas a quienes la uz y el ruido no les permiten disfrutar plenamente del sueño, máximo generador de bienestar y salud. Si está usted en este caso le invitamos a examinar nuestros famosos

Protectores FLENTS

para los ojos y los oidos, en la seguridad de que constituyen un remedio eficaz contra el insomio causado por la luz y el ruido.

Los Protectores FLENTS, como observará usted por el diseño, son sumamente sencillos, prácticos, cómodos y fáciles de aplicar.

Pídalos en nuestro departamento de Playa, en el Tercer Piso.

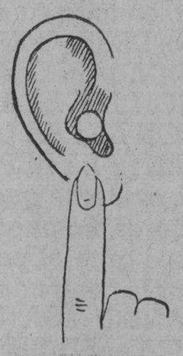

El Encanto

Medias de una durabilidad excepcional.

LOS COLORES DE INVIERNO.

Venga a ver la nueva colección de medias que acabamos de recibir. La excelente calidad de sus tejidos nos permite asegurar que son de una durabilidad excepcional. Vienen en todos los colores de invierno.
Marcan precios de gran conveniencia.

Medias de seda en tejido chiffón sin brillo. Excelente calidad. **55 y 70c.**

Medias de seda pura en tejido gasa "Ringless" Magnífica calidad. **80c.**

Medias de pura seda en tejido de chiffón "Ringless". Superior calidad. **90c. y 1.00**

Medias de seda pura en tejido de chiffón "Ringless" de las más altas calidades. **1.15, 1.35 y 1.50**

Planta Baja.

El Encanto

Notas de EL ENCANTO

LOS TRIUNFADORES DEL CONCURSO DEL CLUB FOTOGRAFICO

Resultaron triunfadores del Gran Concurso del Club Fotográfico los señores Roberto Rodríguez Decall, Gran Premio y Medalla de Oro por la fotografía titulada «Vieja Arquitectura»; José Acosta: Medalla de Plata, por la fotografía «Rosa Blanca»; Angel de Moya: Medalla de Bronce, por la fotografía «Gitana». Los no socios fueron premiados con menciones honoríficas, que correspondieron a Carlos Sauvalle, Félix Ayón y A. Valcárcel. Integraron el Jurado los señores doctor Jorge Mañach, Enrique García Cabrera, Alejo Carpentier, Joaquín Weiss y Félix Cabarrosa.

La entrega de los premios tendrá lugar mañana, día 25, a las 9 p. m., en los salones del Club, conjuntamente con el acto de clausura del Salón Fotográfico. Pronunciará un discurso el señor Arturo Mañas.

El Encanto

SUS ACCESORIOS DE INVIERNO.

La más rica colección de carteras que puede Ud. imaginar es la que EL ENCANTO tiene el honor de ofrecerle. ¡Carteras a granel! En los modelos más lindos y en los materiales más ricos y elegantes. Vienen en los colores más propios para combinar con sus vestidos de invierno. ¡No deje Ud. de verlas en su primera visita a EL ENCANTO!

1. Bolsa de cocodrilo francés con cierre y detalles de metal dorado 37.00
2. Bolsa de antílope negro con cierre de plata y marcasit 38.00
3. Cartera de charol francés negra con detalles de galalith blanco 24.00
4. Bolsa de serpiente de agua con cierre dorado. Negro, prusia, carmelita y vino 20.00
5. Bolsa de piel corrugada con cierre de metal. Vino, verde musgo, prusia y carmelita 9.00
6. Bolsa de antílope negro con cierre dorado 16.50

PLANTA BAJA.

El Encanto

EL ENCANTO es siempre el primero en presentar las últimas novedades.

M.E.C.D. 2016

SECCION 2A

TELEFONOS: Dirección . . . . M-2856 Jefe de Relación M-1287 Sección de Sports M-7912

DIARIO DE LA MARINA

TELEFONOS: Quejas . . . . . . M-7911 A. Clasificados. . M-7915

SECCION 2A

AÑO CVII — ACOGIDO A LA FRANQUICIA POSTAL — LA HABANA, MARTES, 24 DE OCTUBRE DE 1939 — EL PERIODICO MAS ANTIGUO DE CUBA — PAGINA TRECE

Desde España

EMOCION DE UN BARCO

—¡Un barco! Un barco!
Y alerta emocional de los días acuales levanta a las gentes de un salto elástico y ansioso.
...genas se divisa un penacho gris ...humo en la lejanía del mar, vue... a encontrarle y a seguir tras su ...pensamientos, deseos, conjetu...

—¿De dónde vendrá?
—¿A dónde irá?
—¿Será un acorazado? Un mercante? ¿Un petrolero?
...fantasía convierte en portaaviones a los trasatlánticos, en submarinos a los guardacostas, en cruceros a los paquebotes...
La excitación lógica de los que han ...do una larga pesadilla de esfuerzos bélicos, se agudiza con las ...sangrientas realidades. España ...que ha proclamado y decidido su ...ralidad sabia, prudente y absoluta, por boca de su Caudillo, no ...su atención del nuevo drama ...se desarrolla más allá de sus ...eras y sus mares. Los españoles ...se consagran al inaplazable ejercicio de reconstruir la economía, la ...y el crédito de su patria, permanecerán ajenos a todo conflicto ...mas no olvidan que existe ...nexo de profundas gratitudes en... ellos y los que hoy caen y padecen martirio en los campos y pueblos de Polonia.
Y así se interesan profundamente ...cuanto diga del valor, del heroísmo, de la fuerza y de las victorias de los que ayer no le negaron su ...consciente y profunda simpatía. ...mundo reconoce la potencialidad militar y el empuje de la Alemania nacionalsocialista; las palabras de su Führer en el discurso de ...obligan a la meditación y ...de frío nuestra médula. La ...el aire, el mar, morada y vida del humano, qué insospechada ...qué definitivo aniquilamiento ...tienen conocer?
...bastarán a los agitadores de ...guerra esos cientos de miles de ...vidas y de prisioneros cuya suerte ...cambiar, tal vez mañana mismo un régimen de paz?
¿Y es el crimen cometido por ...mujeres y los niños que la Inglaterra democrática condena a morir de hambre en un bloqueo que, ...sus amenazas, durará tres ...
¿Y por qué los dictados de la política, sus bastardías y ambiciones, ...de repartirse y azotar y sembrar de muerte los caminos sin mar... los mares? El acaparamiento ...talista del poder marítimo no ...determinadamente a la nación permana; el mundo entero sufre de este desequilibrio tirano en ...esencial de sus relaciones y ...cambios postales, comerciales, diplomáticos y económicos. ...males de diversos órdenes ...a doler sobre el corazón ...de la humanidad! Cuántas ...es de lo moral y lo físico ...arán las ya no muy holgadas necesidades del presente!
...barcos de tonelajes míticos y ...proas, de nítidos esmaltes ...señeros que van ... un ...mente a otro como en sueños de ...que reproducen una pequeña ...de gran ciudad con sus figuras destacadas del mismo gozo, del ...dolor, del mismo afán que las ...en la tierra, tienen que mo... ahora sobre las ondas con pa... de indio en el desierto; tienen ...agigantar sus pupilas para avizorar en la distancia, tienen que llevar sobre sus corazones de hierro el ...de la oración y la presura ...
...los cantiles de este ingente ...que bate y combate el ...se ven cruzar a simple ...navíos de distintas banderas y ...se les advierte precavidos, ...más acá del filo del horizonte, gentes que se bañan o toman ...en las arenas suspenden sus ...se lanzan sobre el festón ...espumas, agitan sus toallas y ...y repiten el alerta emocional del momento actual:
—¡Un barco! Un barco!
...mediodía generoso de luz ...la emoción la volada ...pomaradas ardientes de su ...sobre las vegas en jade de ...; el grito ha resonado hasta ...del ancho lugarejo y es ...el pueblo el que corre a recibir ...barco que se adentra, a favor de ...marea. Trae un cañón, flamea en ...la bandera nacional. Se ...su costado un nombre hispánico.
—¡Es un bou! Evocación gloriosa de ...barquitos audaces que rayaron ...estelas de oro las aguas españolas.
...de paseo por el litoral, sa... que este pueblín de Asturias tiene a la Virgen del Carmen que manda sobre el mar y los corazones y se ...para verla... Unas palabras, ...una Salve...
...marinos olvidarán los puros ...plegaria... Allí, a la entrada ...templo, quedarán lanzando sus ...ambarinas de humo per...
...temblaban en el oro del aire como suspiro del ayer, como una lágrima de hoy...

Mercedes VALERO DE CABAL

DODGE 1940
LOS KILOMETROS EN Dodge CUESTAN MENOS

Baúles y Maletas
EL MEJOR SURTIDO
Casa MORERA
MAXIMO GOMEZ 676.
TELEFONO A5-1302.
Entre Carmen y Figuras

EN CARTAGENA LAS INUNDACIONES SON DESASTROSAS, HABIENDO ALCANZADO EL AGUA UNA ALTURA DE DOS METROS EN LAS CALLES DE DICHA CAPITAL

DOS MIL QUINIENTOS METROS DE LONGITUD Y TREINTA Y SEIS DE ANCHO TENDRA LA GRAN VIA QUE HARAN EN VIGO

En Pontevedra se establece un gran centro de fermentación de tabaco para el de todo el Noroeste de España

Tanto el ingeniero encargado como el jefe de la zona se hallan muy esperanzados en el buen éxito de la empresa y afirman que el tabaco de aquélla es de clase superior

VIGO, Oct. (Especial).—Completando el grupo de proyectos incluídos dentro de la denominación de «Obras de Urgencia» del Ayuntamiento de Vigo, se incluye el de la Gran Vía, en su día Avenida del Generalísimo Franco, en el tramo comprendido entre la calle de Urzáiz y el final de la segunda travesía que anlaza el poblado barrio de Casablanca con dicha futura Gran Vía, con lo cual no sólo se logra dar cima a una de las obras más importantes, para el futuro de la ciudad, si que también se establece con dicha obra el adecuado enlace entre la zona actualmente urbanizada del Barrio de Casablanca y el resto de la urbe a través de las calles de Berdiales y Hernán Cortés, hoy aisladas por la calle sin urbanizar de la Gran Vía.

Se proyecta un tipo que reúne a la par de los conceptos de mayor modernidad, un deseo de aunar los problemas del tráfico y enlace con el de un paseo ajardinado a través de su andén central, en el que irán bancos rodeados de jardín y plazoletas con estanques y motivos decorativos.

Se construirán dos aceras para tráfico de peatones, de 4,50 m. de anchura, en la que se incluyen determinadas superficies de verde con arbolado, alternativamente con las farolas de alumbrado. Las calzadas serán para tres circulaciones. Y por último, un andén central que, como decimos más arriba, sirva a la vez de tráfico para peatones, de recreo y esparcimiento, como zona ajardinada.

También van debidamente acondicionadas las instalaciones de agua, gas y electricidad.

Independiente del presupuesto de esta obra, se irá también el pavimentado de las calles de Berdiales y Paraguay, formando un conjunto con las expropiaciones necesarias para completar dichas obras de pesetas, 237,551.03.

La longitud total de esta grandiosa Avenida será, aproximadamente la de dos kilómetros y medio, y una de las más hermosas de toda España.

Se establece en Pontevedra un Centro de Fermentación de tabaco

PONTEVEDRA, Oct. (Especial).—Está decidida la instalación en Pontevedra de un Centro de Fermentación del tabaco, que recibirá las labores de la Zona Noroeste de España, donde Villafranca del Bierzo.

Al efecto se está habilitando con toda urgencia un local próximo al que ocupa la Misión Biológica de Galicia, en la carretera de Vigo.

Este centro tendrá una importancia grande. En él tendrán trabajo, de manera eventual y precisamente en la época en que escasea el trabajo del campo, unos 500 obreros.

El ayuntamiento aprobó una moción, tendente a dar toda clase de facilidades al Centro, de la que es autor el alcalde accidental Sr. García Señorans, a cuya actuación se debe, en gran parte, esta mejora para la capital.

En esa misma sesión se acordó hacer constar en acta la satisfacción de la Corporación por el establecimiento del referido Centro, con agradecimiento para el ingeniero señor Cerdeira y para el jefe de esta Zona don Angel de Medeiro.

Los citados técnicos han manifestado que la provincia reúne excelentes condiciones para el cultivo del tabaco y que las plantas que en ella se dan son de calidad inmejorables compitiendo con las cultivadas en Cuba.

Además, esta planta, cuyo cultivo dura unos tres meses, es compatible con el de otras cosechas de la tierra.

Varios buques puestos a flote

CARTAGENA, Oct. (Especial).—Han sido puestos a flote el remolcador «Cíclope», el mejor de su clase con que cuenta la Marina de Guerra, el mercante «Poeta Arolas», un submarino y varias embarcaciones menores.

UNA ENTREVISTA CON UN GRAN MUSICOLOGO ESPAÑOL

Con motivo de celebrarse un Congreso de música en Nueva York vino representando a España un musicólogo de gran valor, el jesuita Padre Otaño. En una entrevista concedida habló sobre lo que representan en la música española moderna los compositores Albéniz, Granados y Falla.

R. P. Nemesio Otaño, S. J.

Proclama el Padre Otaño a Felipe Pedrell, el maestro común de dichos tres compositores como de sí mismo. Sobre tan gran maestro, el recientemente fallecido director de orquesta Arbós ha dejado escritas unas memorias, que tendrán gran interés para la historia de la música moderna española.

Albéniz, Granados y Falla, tienen un punto de partida común, que es la música específicamente española. Aunque partiendo todos de Pedrell, salieron en diferente dirección. Los dos primeros se formaron bajo el magisterio de la técnica de Pedrell y directamente al contacto del piano, que dominaron a la perfección. Falla sacó mayor provecho y de eficacia superior.

Albéniz tiene tres etapas, a juicio del Padre Otaño. La primera de pianista de salón; la segunda reflejada en sus cantos de España, en que define su posterior y superior orientación, y la tercera, caracterizada por su Suite Ibérica, es la realización completa de su madurez. Albéniz es exuberante de vida y de genio, pródigo disipador de dones nativos, habiendo corrido al azar, enamorado de los jardines de Andalucía, haciendo música española, según él la adivinaba, hasta que instalado en París y reflexionando en la disciplina de César Frank, adquirió gran madurez, pero sin copiar ni dejarse influenciar por la música francesa, quedando totalmente español. Artista de gran alcurnia, le bastó recogerse espiritualmente para crear una obra de arte monumental a la gloria de España y española cien por cien. La Suite Ibérica es un éxtasis de amor a España, a la que Albéniz quiso ofrendar una catedral sonora tan grande y tan bella como el mejor de los góticos templos españoles, donde la profusión de la ornamentación no distrae antes prolonga la contemplación, con continuadas sorpresas, de modo que cuando la Suite Ibérica es tocada por un buen intérprete sus torrentes de luz no deslumbran con exceso ni sus cataratas de sonidos ensordecen. Albéniz representa el tipismo español.

Granados, dice el Padre Otaño, es distinto. Es una hipersensitivo, un poeta exquisito que se formó románticamente. Por Pedrell conoció la España dieciochesca de las tonadillas y de las majas de Goya, en que halló su inspiración. Granados realiza el milagro de esas maravillosas transformaciones del genio tonadillero, cuya estilización profunda y genial es la manifestación de un éxtasis de entusiasmo.

Falla es el polo opuesto a Albéniz y a Granados. Posee el imperio de una voluntad de acero y es un místico que se abisma en su inspiración. Se preparó lentamente en las disciplinas musicales, doblegando la materia a martillazo limpio, cual forjador de rejas matedralicias en fragua de pureza de condensación, aborreciendo adjetivar, buscando lo sustantivo. Así se explican sus procedimientos lentos, que son hijos de gran madurez, escribiendo música, pacientemente como las abejas. Su canto andaluz viene de lo más profundo del cante «jondo» absorbiendo en síntesis formidables las substancias más fuertes y fecundas del alma de Andalucía. Esta es la cantera de Falla. Albéniz la explotó a tientas; Granados exploró en ella episorios superficiales, pero Falla ha bajado a la región de las sombras donde caen todas las cosas un tiempo vividas, hasta que salgan al conjuro de una voz genial a una nueva vida. Falla es un fenómeno artístico de procedencia netamente española, como los místicos, los teólogos y los artistas del Siglo de Oro.

F. LARCEGUI.
Nueva York, octubre de 1939.

CORBATAS QUE ENAMORAN
REGALOS QUE NO SE OLVIDAN
LA CASA COFIÑO
SUPREMA GARANTIA
NEPTUNO 415 CASI ESQ. A MANRIQUE TEL. M-2050

El mercante inglés «Barón Forbes» pidió ayuda al divisar un submarino

LISBOA, Oct. 23. (AP).—El mercante inglés «Barón Forbes», solicitó ayuda por medio de la telegrafía inalámbrica, informando que había visto un submarino en el Atlántico, cuya situación no dió.

El Registro del Lloyd dice que el «Barón Forbes» es un barco de 3,061 toneladas dedicado al comercio entre España e Inglaterra.

No confirman la noticia

WASHINGTON, Oct. 23. (AP).—Un representante del Departamento de Marina dijo esta noche que el mercante alemán «Havelland» no ha sido detenido por ningún buque de guerra de los Estados Unidos.

Cuando se le preguntó si el buque se encontraba bajo la vigilancia de la Armada americana, se negó a hacer comentarios.

Fabricamos
PANTALLAS A LA ORDEN
"Lámparas OLMO"
AGUILA 507 M-8040
Entre San José y Barcelona

Por ahora hay noticias de cuarenta ahogados o desaparecidos, siendo muy considerables los daños ocasionados

Más de quinientos dueños o encargados de establecimientos han sido multados o encarcelados en la pasada quincena por especular ilícitamente con telas y artículos alimenticios

MADRID, Octubre 23. (AP.)— La ofensiva del Gobierno contra los acaparadores y especuladores está causando satisfacción general entre los consumidores que han puesto a aquellos en la lista «como los peores enemigos del nuevo régimen».

Los periódicos dicen que más de 500 dueños y encargados de establecimientos han sido multados o encarcelados en la pasada quincena.

Los casos más graves, en los que se ha podido comprobar que la especulación ha alcanzado a millones de pesetas, han dado por resultado órdenes del Gobierno confiscando las fábricas y propiedades de los especuladores.

Cerca de 100 han sido detenidos por especular con tejidos y 200 por hacerlo con aceite de oliva y otros productos alimenticios en Barcelona y 150 en Madrid, llegando a 50 en Valencia.

La campaña ha cruzado el Mediterráneo y llegó a Ceuta, donde las autoridades cerraron varios establecimientos y encerraron en la cárcel a sus propietarios.

En Tánger escasean los artículos de primera necesidad como resultado de la guerra y la policía ha tenido que intervenir para sofocar alteraciones del orden.

El ministro de la Gobernación, señor Serrano Suñer, ha anunciado que el Gobierno procede con la mayor severidad para cortar los abusos de los exportadores y vendedores, así como en general castigar a los culpables del alza del costo de la vida.

Hallazgo de un cañón del Siglo XV

MEDINA DEL CAMPO, Octubre 23. Especial.— Un cañón del siglo XV ha sido hallado en unas excavaciones que se efectúan para restaurar el famoso Castillo de la Mota.

Mide tres metros de longitud, 24 centímetros de diámetro y cuatro de grueso. Es de hierro forjado y se conserva en buen estado. Su construcción data del año 1492.

Aumenta la pesca en Vigo

VIGO, Octubre 23. Especial.— Cerca de seis millones de kilos de pescado han entrado en la Lonja viguesa en el mes de Agosto, que han producido más de ocho millones de pesetas.

Dos millones de kilos de diferentes clases de pescado fueron vendidos en Madrid. Sólo durante ocho meses la pesca produjo en este puerto cuarenta y siete millones de pesetas, el doble que en el mismo período del año anterior.

«El Gallo» vuelve a torear

MADRID, Octubre 23. (AP.)— El crítico taurino «Chavito» del periódico «Alcázar», dice que Rafael Gómez, alias «El Gallo», vuelve al toreo.

Son desastrosas las inundaciones en la región de Cartagena

MADRID, Octubre 23. (HAVAS.)— A consecuencia de las lluvias torrenciales, los ríos han inundado los campos de Murcia, en los alrededores de Cartagena. Las corrientes se han convertido en torrentes impetuosos, anegándose la ciudad de Cartagena, donde el agua alcanzó una altura de dos metros. Se informa que ha habido cuarenta ahogados o desaparecidos. Las pérdidas materiales son muy importantes.

¡DODGE 1940
LOS KILOMETROS EN Dodge CUESTAN MENOS

Torpedeado el vapor sueco «Albania»

GOTHENBURG, Suecia, octubre 23. (AP).—Los propietarios del vapor sueco «Albania» recibieron hoy la noticia de que el buque fué hundido en el Mar del Norte con pérdida de dos vidas.

Diecinueve personas fueron recogidas cerca de Grimsby, en la costa oriental de Inglaterra, donde se registró el hundimiento, que se cree causado por un torpedo.

España marcha febrilmente hacia un porvenir mejor

NEW YORK, octubre 23. (Por F. Larcegui).—Actualmente España es como un taller en que está en ejecución una grande obra. Diversas partes están todavía en preparación; otras no aparecen pulidas y terminadas, y, como en toda manufactura, la obra definitiva no se ve en toda su grandiosidad y belleza pudiéndola apreciar únicamente aquellos que conocen el proyecto de los técnicos y, sobre todo, el plan completo del director general.

Menguado criterio y pobre inteligencia demostraría quien criticara la obra que se ha de terminar, por los detalles de piezas sin concluir, o por juzgar partes fuera del lugar que han de ocupar. Aún cabe recordar como durante la ejecución de toda obra, se mezclan escombros y pedazos inservibles que afean material y temporalmente las mismas partes terminadas aunque no puestas en su sitio. Una casa en construcción resulta afeada por los andamiajes tras de los cuales no se pueden contemplar las líneas generales de las fachada.

España es un inmenso laboratorio y un gran taller, en donde se forja y se ejecuta un gran proyecto: el del nuevo Estado. Juzgarlo por lo que todavía no está definitivamente consolidado o por aquello que no aparece a primera vista como acabado, es cometer la misma insensatez antes aludida del que critica una casa a la que no se le hayan quitado los andamiajes.

Leyes apenas promulgadas, ciudades y edificios con escombros de la guerra, campos que por el escaso tiempo transcurrido desde la implantación de la paz no han podido dar fruto, como el que daban antes de que los rojos los dejaran yermos, ofrecen aspectos que si son utilizados para la crítica del nuevo Estado prueban que el crítico o es un tonto o es un malvado. Las regiones devastadas durante la guerra de 1914, en Francia, tardaron mucho en rehabilitarse para la vida; la economía europea general, y particularmente la de los países que fueron beligerantes entonces, no se ha repuesto de la sacudida. España no puede ser una excepción y necesita igualmente del tiempo para realizar la labor de reparar, reconstruir y edificar de nuevo, no tan sólo en lo material sino igualmente en lo moral.

En España se sabe, y se espera confiadamente; pero hay por fuera de España gentes interesadas en la crítica demoledora, injusta y malvada, que ponderan una momentánea escasez de un producto, un retardo en una reparación, un error en la aplicación de un ley, para deducir, con mala fe, que en España no se va hacia una época que será de restauración completa, y de prosperidad y bienestar seguros.

Hay el precedente de la realización de la gran obra de la guerra, tanto en lo militar como en lo civil, en forma que parece increíble, ya que en ambos aspectos el Estado nacionalista hubo de improvisarlo todo. Las victorias en el campo de batalla y las nuevas leyes, con la organización de todos los servicios del Estado, son la mejor prueba y la mayor garantía de capacidad, eficiencia y acierto. Resulta de todo ello la más segura promesa de que lo que ahora se muestra a medio hacer, sin pulimentar, sin otra victoria, cual las ganadas con las armas, y como la gran victoria de la disciplina ciudadana ayudando al Estado, desde darle el oro de las joyas familiares hasta cuidar los niños en los comederos infantiles.

No se debe dejar engañar nadie, con chismes de mal informados o de mal intencionados. España no es un país que nade en la abundancia, ciertamente que no; y dejando sentado que quienes tienen la culpa son los correligionarios de los críticos de hoy, es preciso proclamar con los hechos que lo corroboran, que España está normalizando la vida a pasos agigantados, aprovechando más y mejor que nunca los inmensos recursos de nuestra tierra, restaurando y consolidando todo lo bueno que nos legó el pasado y formando nuevos cauces jurídicos y económicos para que las nuevas necesidades y aspiraciones del pueblo español hallen satisfacción cumplida.

Es tan grande, tan vasta y tan múltiple la obra que el Caudillo y su Gobierno tienen por delante, que el primer pensamiento que sugiere, es el de la obligación de todo español a ayudarle y prestarle sin titubeos ni crítica alguna, una cooperación generosa, alegre, confiada y optimista. Los éxitos ya logrados justifican de sobra el máximo optimismo.

EL TENIENTE CORONEL TRONCOSO FUE NOMBRADO POR EL CAUDILLO JEFE DE ESTUDIOS DE LA ESCUELA DE GUERRA

Desde el mes de Febrero de 1938 se está trabajando sin tregua en el desescombro de Teruel y el hecho de que no se haya terminado aún da idea de la magnitud del desastre

BURGOS, octubre. Especial.—El «Boletín Oficial del Estado» publica las siguientes disposiciones:

Obras Públicas: Decreto nombrando presidente del Consejo de Obras Públicas al presidente de la sección del cuerpo de Ingenieros de Caminos, Canales y Puertos, don José Rodríguez de Rivera.

Ejército: Ordenes con nombramientos militares con carácter provisional: Comandante general de Artillería del Tercer cuerpo de ejército, al coronel de artillería, don Nicasio de Aspe Bahamonde; ídem del Cuarto cuerpo de ejército, al coronel de artillería, general habilitado don Rafael Latorre Roca; ídem del Séptimo, al coronel de artillería don Raniel Antanaz Celalla; ídem del Octavo, al coronel de artillería don Antonio Corzanegro y Guater; ídem del Noveno, al comandante de artillería don Ricardo Moltó Moltó; ídem del Décimo, al comandante de artillería don Pedro Díez de Rivera; jefe de Estado Mayor del Primer cuerpo de ejército, al coronel de Estado Mayor don Antonio Uguet Torres; jefe de Estado Mayor del Segundo cuerpo de ejército, al coronel de Estado Mayor don José Martín Prats; ídem ídem del Tercero, al coronel de ingenieros del servicio de Estado Mayor don Enrique Abrados Semper; ídem ídem del Cuarto, al coronel de Estado Mayor don Mariano Rivera Juer; ídem ídem del Quinto, al coronel de Estado Mayor don Luis Molina Rodial; ídem del Sexto, al coronel de Estado Mayor, don José Aizpuru Martín; ídem del Séptimo, al coronel de Estado Mayor, don Juan Quero Orozco; ídem del Octavo, al teniente coronel de Estado Mayor don Fermín Gutiérrez Soto; ídem del Noveno, al coronel de Estado Mayor don Emilio Peñuelas Beamun; ídem del Décimo, al teniente coronel de Estado Mayor don Luis Zanón Alcalaz; ídem segundo jefe de Estado Mayor del Cuarto cuerpo de ejército, al coronel de Estado Mayor don Nicolás Venavides Moro; ídem segundo jefe de Estado Mayor de las fuerzas militares de Marruecos, al coronel de Estado Mayor don Ancio Viveros Gallego; ídem jefe de estudios de la Escuela Superior de Guerra, al teniente coronel de Estado Mayor, coronel habilitado don José María Troncoso; ídem a las órdenes del general Alonso Vega, al teniente coronel habilitado, de caballería, don Luis Torán Morales.

Destinando al teniente coronel de la Guardia Civil don Alejandro Ruiz Gómez.

Desde febrero de 1938 se está trabajando en el desescombro de Teruel

TERUEL, octubre. Especial.—Los batallones de trabajadores continúan su misión para desescombrar la ciudad destruída por los rojos y dar comienzo a la reconstrucción de Teruel, de acuerdo con los planes del general Varela.

La magnitud de la destrucción llevada a cabo por los marxistas es tal, que los batallones llevan trabajando incesantemente desde febrero de 1938 sin que hayan podido aún dar cima a su labor.

EMBARCARAN EN EL PRIMER VAPOR CUATRO EXILADOS EN LA EMBAJADA CHILENA

SANTIAGO DE CHILE, octubre 23. (AP).—El Encargado de Negocios de Chile en Madrid, Germán Vergara, informó hoy a la Cancillería que cuatro de los asilados salieron de la Embajada provistos de salvoconductos y embarcarán hacia Chile en el primer vapor.

Se recuerda que estos asilados lograron sus salvoconductos «como homenaje a Chile» por parte del Gobierno español, que no reconoce ningún derecho para la obtención de los mismos.

El Encargado de Negocios sigue haciendo gestiones para obtener la salida de los restantes asilados.

Por otra parte la Cancillería ha informado que el Presidente Aguirre Cerda ha sido condecorado con la Gran Cruz Roja de Cuba y que el Gobierno del Brasil ha concedido la Orden del Cruceiro do Sul a favor de Héctor Mujica Pumariño, sub-Secretario interino de la Cancillería.

Cerca del Brasil persiguen a una flotilla alemana

RIO JANEIRO, Oct. 23. (AP).—Circula en esta capital la noticia de que tres buques de guerra ingleses están dando caza a los acorazados de bolsillo alemanes frente a las costas brasileñas. No ha sido posible confirmar la noticia ni en los centros oficiales ni en los círculos marítimos.

El capitán del puerto de Río Grande dijo que «los mercantes que navegan frente al mismo vieron a un buque de guerra que no pudieron identificar.

Anúnciase que buques de la Marina de Guerra de Estados Unidos detuvieron al mercante alemán «Havelland», cargado de petróleo

PANAMA, Oct. 23. (AP).—Se anunció esta noche, sin confirmación oficial, que el mercante alemán «Havelland» ha sido detenido por un buque de guerra de los Estados Unidos frente a la costa de Panamá, en el Pacífico.

Ese vapor alemán, de 6,334 toneladas, salió de San José, Costa Rica, el 8 de octubre, anunciando que se dirigía a Panamá, aunque su gran cargamento de petróleo para motores Diesel fué causa de que se hicieran conjeturas acerca de su propósito.

Nada sabe el Gobierno danés del paso de los vapores por el Canal de Kiel

COPENHAGUE, Octubre 23. (HAVAS.)— El Ministerio de Estado de Dinamarca declaró hoy que el Gobierno danés no ha recibido informe alguno sobre la petición del de Alemania a los Estados nórdicos, para que todos los buques mercantes de sus banderas pasen por el canal de Kiel, en vez de hacerlo por los estrechos que comunican el Báltico con el Mar del Norte. Se admite la posibilidad de que los armadores daneses tengan noticia de ello, pero hasta ahora, a la cancillería de Copenhague no ha llegado la menor sugestión alemana en ese sentido.

Don Carlos Martínez Campos ha sido nombrado por el Generalísimo Jefe de Estado Mayor del Ejército

Los industriales de Elche acordaron abonar a sus obreros los jornales que dejaron de percibir durante la época de la persecución roja. Gesto caritativo de Franco con un niño

MADRID. Octubre. Especial.—Se han acordado los siguientes nombramientos:

Subsecretario del Ministerio de Trabajo, don Manuel Valdés Larrañaga.

Subsecretario de Hacienda, don Enrique Calabia.

Director General de Arquitectura, don Pedro Muguruza Otaño.

Secretario general del Ministerio del Ejército, don José María Giménez.

Director general de Seguridad: don José Finat Escribá de Romani.

Secretario General de la Dirección de Seguridad don Gabriel Coronado Zaragoza.

Comisario General de Abastecimientos y Transportes, don Rufino Beltrán Vivas.

Director General de construcciones e Industrias navales don Juan Antonia Suances.

Director del Museo del Prado don Fernando Alvarez Sotomayor.

Jefe del Estado Mayor de Ejército don Carlos Martínez Campos.

Inspector General de Fortificaciones, al general de División don Enrique Cánovas Lacruz.

Director General de Enseñanza Militar, el general don Camilo Alonso Vega.

Director General de Mutilados, al general don José Millán Astray.

Director General de Industrias y Materiales al general de brigada don Ignacio de las Llanderas.

Director general de Servicio del Ejército, general don Fernando Moreno Calderón.

Gesto caritativo de Franco

SAN SEBASTIAN, octubre. Especial. Cuando un pequeño niño fué atropellado y herido fatalmente por un camión casi frente al Palacio Ayate, el general Franco personalmente investigó el caso y dió una suma de dinero a la madre necesitada.

Cogida de un novillero

GUADALAJARA, octubre . Especial. El novillero Pepe Luis Vázquez resultó cogido en el muslo al tratar de matar el primer toro. La herida ha sido grave y lo menos tardará quince o veinte días en reponerse. Paquito Casado despachó seis novillos.

Un aeropuerto civil será construído en Zaragoza

ZARAGOZA, octubre. Especial.—Ha sido sometido al Ayuntamiento el proyecto formulado para la construcción en Zaragoza de un aeropuerto civil.

El aeropuerto se instalará en el término de Garraspinillos donde estuvo el aeropuerto militar.

Da una conferencia sobre Miguel Angel

SAN SEBASTIAN, octubre. Especial. Organizada por la Asociación Cardenal Albornoz, ha tenido lugar una conferencia, ilustrada con proyecciones pronunciada por el insigne escultor De Marchie, sobre el tema «Miguel Angel visto por un escultor» Asistieron el cónsul de Italia, autoridades y distinguidas personalidades. El conferenciante disertó con gran elocuencia estudiando la figura de Miguel Angel a través del arte y fué muy aplaudido.

Un rasgo de los industriales de Elche

ELCHE, octubre. Especial. Conocido en esta ciudad el decreto del «Boletín Oficial» por el que se concede la percepción de los sueldos perdidos durante la guerra a los funcionarios que sufrieron persecuciones de los rojos, algunas industrias de Elche, por iniciativa propia, han acordado satisfacer a sus empleados y obreros que se hallan en idénticas circunstancias, las mensualidades perdidas durante el dominio rojo.

¡ASMATICOS!

Cuando en busca de alivio o curación de vuestra terrible enfermedad, hayais probado (sin obtener resultado satisfactorio) otros medicamentos, no desespereis, porque el **ANTIASMATICO PUIG** en pastillas, os permitirá combatirla vigorosamente sin necesidad de abandonar habituales ocupaciones, ni temor a efectos desagradables o peligrosos.

Una relación numerosa de Testimonios Auténticos de toda la Isla, con sus nombres y direcciones, garantizando los maravillosos efectos obtenidos con el uso del **ANTIASMATICO PUIG**, y además, prospecto instructivo, se entrega o remite a quien lo solicite del Dr. Puig. Consulado y Colón. Habana.

LAS HAZANAS ADMIRABLES DE UN LEGIONARIO PORTUGUES QUE ANTES DE LA GUERRA EJERCIO LA ABOGACIA

Tiene dos Cruces Laureadas colectivas, tres Medallas Militares también colectivas, Medalla Militar individual, Medalla como Caballero Mutilado, otra de Sufrimientos por la Patria, etc.

MADRID. Especial.—Si no fuera una notoria cursilería eso del «cien por cien», diríamos que este legionario, Francisco Faria Abreu, es un legionario cien por cien. Que lleva en campaña desde julio del 36, sin más descanso que el obligado por sus heridas; que tiene siete ángulos correspondientes a otros tantos balazos; que luce en su pecho la Medalla Militar individual, la de Sufrimientos por la Patria, la de Caballero Mutilado, dos Laureadas colectivas y tres Medallas Militares colectivas. Hoja de servicios admirable que nos forzaría a terminar en este momento la entrevista, porque todo cuanto podamos decir está oficialmente resumido en estos galardones y en las cicatrices que prestigian su cuerpo.

Pero no nos resignamos sin comunicar a nuestros lectores algunos detalles de su accidentada vida, logrados después de vencer una modestia que avalora el temple ejemplar de este hombre, que ha nacido con tres siglos de retraso, porque hasta en los físico parece uno más de aquellos que pasearon por los campos de Flandes «la espada airosa y el jubón de raso».

Es portugués. Tiene veintinueve años, y hasta que estalló la guerra era un abogado de Oporto sin más apetencias que velar por la justicia. Y esto mismo le trajo a España: el contribuir a que fuera vencida la tremenda injusticia de un dominio comunista en nuestra Patria, que hubiera sido la víspera de un comunismo portugués a plazo breve.

Su desinterés le llevó al extremo de renunciar a todo ascenso. Su ideal, inmenso y limitado a la vez, consiste en ser eso: un legionario integral que adoptó por mortaja la bandera española.

Fué en el Ebro. Deslizándose por una cuneta, llegó a ponerse en terreno no batido por las armas del tanque. Entonces ese episodio, que escalofría, de enfrentarse con el monstruo de metal, provisto de botellas de gasolina y bombas de mano. Los tanques se hallaban en la carretera, en espera de orden de avance. La sorpresa fué tan grande que los sirvientes apenas se dieron cuenta del ataque. Uno de los tanques quedó inutilizado en las ruedas; el segundo volcó; el tercero dió media vuelta completa, aprisionando a los sirvientes que tuvieron allí su ataúd. Hubo lucha, y nuestro legionario logró dar muerte a ocho tripulantes de la máquina infernal. Otros cuatro fueron conducidos prisioneros.

—¿Más?

—Sucedió en la ermita de San Pedro de Sabiñánigo. El 27 de octubre del 37. Los rojos tenían su trapo en la cumbre del montículo. Faria subía el segundo de los asaltantes. Un ruso se abalanza sobre él, provisto de un enorme machete. Un momento de indecisión, que no le permite hacer uso de la pistola, porque la razón se nubla ante la inminencia del peligro. De repente, el legionario echa mano de su machete... Poco después, un ruso menos en el mundo, un trapo que pasa al montón de basura y la bandera roja y gualda luciendo su gallardía sobre la codiciada ermita. El capitán de la 57 compañía de la quinta Bandera, habituado a tanto heroísmo sembrado entre Badajoz y el Pirineo, lloraba emocionado ante el rasgo magnífico del voluntario portugués.

—¡Todavía más!

—Aquel puente de Biescas era tierra de nadie. Llevado de su afán aventurero, nuestro hombre ve que cuatro rojos llevan un cerdo a cuestas. Un cerdo podrá ser una cosa perfectamente despreciable en la vida vulgar; pero cuando las provisiones tienen que seguir la línea de tiro, un cerdo es un verdadero tesoro. El legionario concibe un golpe audaz. Se oculta. Resguardado por un pedrusco, espera el paso de los rojos, que no sospechan la proximidad del legionario. Bruscamente, un hombre que sale al paso, portador de una bomba de mano. En nombre de España, ¡alto! Segundos más tarde, los cuatro rojos, ya prisioneros, llevaban el cerdo camino de la trinchera nacional.

Víacrucis honroso... En un mismo día recibe, primero, una herida en un brazo; después, en una pierna; luego, en la ingle; nuevamente en un brazo, esta vez hallándose ya en la trinchera enemiga. Desfallecido, lo conducen a la ambulancia y de allí al hospital, donde conoce el cuidado de la ciencia española, el reposo bien ganado y una mujer que sabe estimar el alma grandiosa de este legionario cautivado por un ideal santo y unos ojos de mujer aragonesa, que con decir que lo es queda consignado con cuánta abnegación y fidelidad se llama desde entonces la novia de un legionario ejemplar, que dejó su sangre inestimable en Lora del Río, en Badajoz, en Guareña, en Villastar, en la Cuesta de las Perdices, en la Ciudad Universitaria, en Sabiñánigo y en el Ebro.

Pilar Calvo Martínez es el nombre de esta joven enfermera del Hospital del Sagrado Corazón, hermana de dos mártires por España y que dió su sangre en transfusión justificativa de su doble amor.

—¿Y ahora?

—No sé. Esperar. Quise embarcarme en un vapor rumbo a Alemania para abreviar la ruta de mi destino y no me fué permitido. No sé...

¿Pero hay algo más hermoso que este darle cara a la muerte, acribillado el cuerpo de balazos, con un alma que se sale por las puertas de las heridas y que no se resigna a la inectividad?

Ejecutoria de nobleza en este prosaico siglo del mecanismo guerrero: Tres tanques en campo azul y debajo un nombre: Francisco Faria Abreu. Buscad entre las ejecutorias de los Caballeros de la Tabla Redonda algo que exceda en grandeza y, sobre todo, en modestia.

Los altos cargos en el nuevo Gabinete del Generalísimo

Don Ignacio Muñoz Rojas, que ha sido nombrado por el Caudillo Subsecretario del Ministerio de Industria y Comercio

ESCOCIA SE VIO AMENAZADA ESTA MAÑANA DE NUEVO POR LA AVIACION NAZI

LONDRES, octubre 23. (AP).—Esta mañana volvió a darse la señal de alarma aérea a lo largo de la costa británica del Mar del Norte.

Esta vez se vió amenazado el sureste de Escocia.

Dr. ROSATI
DENTISTA
O-Reilly 463 entre Villegas y Aguacate
Teléfono A-9422

DR. MANUEL VILLAVERDE
DE LAS UNIVERSIDADES DE MADRID Y DE LA HABANA
Médico de la Clínica del Profesor Gregorio Marañón, de Madrid.
Medicina General, Secreciones Internas.—Consulta previo turno.
TELEFONO F-3532.—CALLE 11, NUMERO 11, VEDADO.

M.E.C.D. 2016

BELEN Y EDISON INAUGURAN EL CAMPEONATO COLEGIAL DE BASKET-BALL

Tomás de la Cruz y Fortes ocupan esta tarde el box en el "Stadium"

SPORTS DIARIO DE LA MARINA SPORTS
PAGINA CATORCE — LA HABANA, MARTES, 24 DE OCTUBRE DE 1939 — AÑO CVII

PEDRO GALIANA

Desde el Bull Pen

—Gilberto Torres batea siempre a la primera bola.
—Record de Feller en base ball independiente.
—Una opinión interesante de Johnny Rawlings.

NO BUSQUE ESTO EN LOS BOX-SCORES.

Gilberto Torres, como Jojo Moore, de los Giants, le pega siempre a la primera pelota que le lanzan los pitchers... De ahí sus numerosos hits... Los profesionales nos brindan siempre una sensación interesante en todas sus campañas... Y este año le toca a Crespi, el short stop del club Habana, que ha entrado por la puerta grande... Crespi pertenece a una de las sucursales del San Luis Cardenales, y está jugando el horror al lado de Mike para que éste lo recomiende como es debido a Ray Blades y Branch Rickey... Max Baer está trabajando ahora como referee, arrebatando así un clown más al boxeo... Mike Jacobs se propone dar una gran pelea en Miami en el Invierno, y está tratando de convencer a Louis... Miami será este año el centro invernal de reunión de mayor popularidad en los EE. UU., y Jacobs quiere sacarle partido al asunto...

Los que saben de estas cosas dicen que Horace Stoneham no quiere colocar a Bill Terry al frente de las sucursales de su equipo, por estimar que Bill no tiene realmente habilidad para eso... Horace estima que Terry es solamente un buen manager... Mike González y Adolfo Luque abusan algo del sacrifice por ser productos de la Liga Nacional, donde esa jugada impera... Si hubiesen sido «American Leaguers», emplearían más frecuentemente el hit and run... En el game del domingo, después que Belito Alvarez había abierto el primer inning con un single al left, y Hughes había llegado a la inicial por cuatro bolas malas, Mike sacrificó a Gilberto—su tercer y mejor hitter—para adelantar a los corredores... El líder rojo empleó en esta jugada la táctica de la Liga Nacional... Si hubiese seguido la de la Liga Americana, Gilberto hubiese podido conectarle a Kozart, que no estaba en esos momentos en muy buenas condiciones, y el club rojo hubiese podido alcanzar un rally de tres o cuatro carreras... Cualquier manager del joven circuito, hubiese dejado batear a su tercer hitter en estos momentos.

Se asegura que el que juega un año en Brooklyn, pierde de tal modo la inteligencia que no vuelve a su sano juicio con facilidad... Cuando usted observe el trabajo de Crespi y el de Wells, en el short, tendrá un chance bueno de apreciar lo distinto que se juega a la pelota en el baseball organizado y en las ligas independientes... Wells realiza una serie de saltos prodigiosos para llegar a los batazos... Crespi llega a casi todos sin necesidad de saltar!...

Jimmy Powers sigue insistiendo que cuatro teams de la Liga Americana hubieran derrotado también al Cincinnati en la serie mundial... Sopa, uno de los corredores más populares del baseball, dice que la cátedra está equivocada con el Habana, porque en los dos juegos celebrados del campeonato profesional el dinero ha salido a favor del Almendares... Bob Feller pitcheó hace días frente al equipo «Royal Giants», integrado por players de la Liga de color, y en siete innings ponchó a 14 bateadores... Johnny Rawlings, que fué segunda base de los Giants en 1921, presenció el encuentro al lado de las más famosas estrellas de Hollywood, y entre inning e inning, afirmó que «Shoeless» Jackson ha sido el bateador más natural que ha conocido el game... Presentó a Ty Cobb, como el más inteligente y a Babe Ruth, como el de mayor alcance... Para él, Hal Chase era el más completo... Y Walter Johnson el de mayor velocidad en el pitching... Yendo un poco más lejos, Rawlings aseguró que el baseball de color había tenido tres o cuatro players que hubiesen sido estrellas indiscutibles del diamante de no existir diferencias de raza en los EE. UU....

En los primeros días del mes de noviembre la Academia de Artes de Hollywood, seleccionará las mejores películas y los mejores actores del año, y todos los magazines del cinema están brindando noticias interesantes sobre el tema... Según Ed Sullivan, del «Daily News», de New York, las mejores producciones de 1939, son: «La patrulla de la Aurora», «La Diligencia», «Amarga Victoria», «Juárez», «El joven Mr. Lincoln», «Mr. Smith va a Washington», y, «Llega la lluvia»... El mejor trabajo cinematográfico lo disputan: David Niven, por su labor en «La Patrulla de la Aurora» y «Mamá Soltera»... Paul Muni, por «Juárez»... Laurence Oliver, por «Cumbres Borrascosas»... Robert Donat, por «Adiós, Mr. Chips», y Jimmy Stewart, por «Mr. Smith va a Washington»... Bette Davis parece encaminada al premio femenino por su trabajo en «Juárez», «Amarga Victoria», «La solterona» y «La vida privada de Eliza»... Contestando: Babe Ruth ha sido el único player que ha podido batear tres home runs en una serie mundial... Y Stanley Coveleskie el último que ganó tres desafíos en un clásico... Joe Medwick se dispone a pedir nuevamente $20,000 de sueldo, y si Branch Rickey no puede satisfacer su demanda, habrá cambio de uniforme antes de Enero... St. Louis es una ciudad basebolera, pero, el fuerte calor que siempre reina por allá aleja al público del baseball, y como Rickey no ha podido conseguir todavía el baseball nocturno, sus entradas son cada vez más reducidas... En consecuencia, Rickey no puede satisfacer las demandas de sus jugadores, y por eso tiene que deshacerse de la mayoría...

Cosas que usted debe saber:

Las estrellas del club Habana están jugando por 150 pesos mensuales... Pero, en el campeonato hay players que no llegan a 90... En las playas inglesas se ha impuesto una nueva moda con motivo de la guerra... Todas las bañistas llevan al agua sus caretas contra gases asfixiantes... Italia no está metida en la contienda europea, pero, el tenor Giovanni Martinelli no es de los que gustan correr riesgos, y secretamente ha logrado trasladar toda su fortuna de Milán a un banco de New York... Ricardo G. Menocal, popular comentarista habanero, pudiera emprender próximamente una tournée por Centro y Suramérica en favor de las justas Pan-Americanas que quiere dar la DGND en la Habana... El juguete de moda en los EE. UU. es un submarino en miniatura... Bill Terry no está sentido por la pobre demostración que hicieron los New York Giants este año y cree que con un par de cambios el team podrá retornar con más brío que nunca en 1940... Hal Schumacher afirma que este año finalizó la temporada con más velocidad que en los últimos tres, y espera registrar un come back impresionante en 1940... En Brooklyn insisten en que Pete Coscarat no tiene nada que envidiarle a Flash Gordon, de los Yankees... Y dicen: «La única ventaja de Gordon sobre Coscarat es que batea más lejos!»... Nosotros vimos en el verano a los dos en acción, y confesamos que Pete nos pareció una bella cosa desde los stands... Una tarde lo vimos en par de matches frente a los Giants, en Polo Grounds, y cubrió más territorio que Hitler... Mundito Campanioni está haciendo diligencias extraordinarias para arreglar su viaje a México, donde espera competir por el campeonato mundial de carambolas...

SERGIO MACIAS HA DEMOSTRADO SU CALIBRE COMO TRAINING AL GUIAR Y CUIDAR BIEN AL PUR SANG BOOSEL

El universitario ha hecho un buen negocio con el citado ejemplar. Lo ha preparado en forma y obtiene éxito con él. Detalles de las carreras del último domingo en Oriental Park

Boosel se apuntó el domingo su séptima victoria del mitin, cuatro de las cuales han ocurrido defendiendo las sedas de R. Gómez y su trainer Sergio Macías y en premios solamente el hijo de Boo ha producido para esta cuadra el doble de lo que costó el reclamo.

Es decir que pasado por doscientos pesos en la tarde del 27 de agosto fué reclamado por Gómez y Macías y sólo en primeros lugares ha devuelto a sus propietarios la suma de 390 pesos, lo que unido a los lugares secundarios obtenidos representa su adquisición una operación financiera muy aceptable.

DE ATRAS

Corriendo de atrás, es decir sin ser esforzado a tomar una ventaja grande que ha producido algunas de sus derrotas recientes, el hijo de Boo, pudo dar caza a Rebekah, cuando esta yegua comenzó a pararse tras el esfuefzo inicial de marcar el paso y traspuestos ya los cinco furlongs iniciales de la jornada que era a tres cuartos de milla.

Así es como deben correrlo siempre, a menos que no haya velocidad en los sprints en que haya de participar, pero en justas cortas en que hay punteros que pueden regatear o amigos de situarse a la cabeza de la procesión para después desmayar Boosel podrá vencer mientras mantenga su excelente forma actual a la mayoría de los ejemplares que corren por 500 pesos en nuestro track.

SENTIDA

Oakwood Belle no pudo ganar la última por estar «sentida». Los esfuerzos a que fué sometida esta yegua en grupos superiores a los de su categoría la han colocado en malas condiciones y por ello no pudo hacerse justicia en la carrera final del domingo. En cambio Star Soldier que ha mejorado mucho y ha probado que puede ir perfectamente bien a la milla, no tuvo dificultades en superar a Supernatural cuando González le pidió su esfuerzo, alejándose y produciendo un excelente dividendo en la mutua.

DOS RECLAMOS

Un buen reclamo fué el de Lightly por doscientos pesos llevado a cabo por la señora E. Infante mientras que el de Oakwood Belle no fué tan bueno teniendo en cuenta lo que hemos dicho de este ejmplar. Cayó en suerte al doctor Claudio Graña que lo disputó con la señora E. Mato, tocándole en suerte al galeno en el sorteo.

DIEZ VICTORIAS

Haciendo un recuento de la labor rendida por Good Friday, hemos podido comprobar que el ejemplar del Aevos Stable ha ganado diez competencias y se encuentra por tanto en segundo lugar, detrás de Al Carlys, que ha pasado triunfalmente por la varilla en once ocasiones.

DIEZ EJEMPLARES

Llegaron ayer los ejemplares que se esperaban de los Estados Unidos. Dos de Nicolás González que son Philigal y Acute y ocho de Papito Torriente, entre los que se incluyen dos yearlings. Los nombres de los pur sangs del veterano Henry son los siguientes: Virbet; Osa Atkins; Takus; Lota M. Abdicate y Bugle Call.

Abdicate ganó su última carrera de septiembre por mil pesos. Takus es una jaca carmelita de ocho años, hijo de Serapis y Lady Fox por Moss Fox que ha ganado seis carreras hasta septiembre con cuatro lugares secundarios más. Osa Atkins es una potranca carmelita de tres hija de Osculator y Pggy Atkins por Jack Atkin. En su última carrera de septiembre terminó en segundo lugar en Beulah Park por mil pesos de reclamo. Bugle Call es una jaca de cinco años, hijo de Man O-War y Boosting por North Star Tercero, con un pedigrée admirable, pero hace tiempo que no corre.

ABRIRAN MAÑANA LA SEASON LOS EQUIPOS DE BELEN Y EDISON

La Salle y Maristas jugarán en el segundo turno del card inaugural de la Conferencia

Mañana miércoles, a las cinco y cuarto de la tarde, quedará inaugurada oficialmente la temporada de basketball colegial de 1939-40, al iniciarse la justa de menores de 15 años de la Conferencia de los Cinco Grandes Colegios.

Los conjuntos de La Salle, Belén, Maristas, Academia Baldor e Instituto Edison, rompen fuego en el deporte de la canasta, al enviar representaciones al campeonato de la menor división, que se celebrará en el floor del Palacio de los Deportes, con la cooperación de la Asesoría de Basketball de la Dirección General, a cargo de los señores Chano Sampedro y Ricardo Menocal.

El programa inaugural de la contienda más joven de la Conferencia Colegial, a la que concurren los prestigiosos planteles de educación antes mencionados, está a cargo de los equipos de Belén, Instituto Edison, Maristas y La Salle.

El primer juego que señala el schedule de la justa es el de Belén contra Instituto Edison. Los grupos de jóvenes atletas bajo la dirección de Cappy Campuzano, veterano de cien combates, y el no menos veterano Aguilucho Azcárate, inician lo que podría llamarse los primeros choques entre el Este y el Oeste. El Edison, representando a la barriada de la Víbora, cuya supremacía discutirá con los Maristas, contra los muchachos de Belén, representando otra sección de la Conferencia.

En el segundo turno, los colegiales de La Salle, con Raúl Canosa al frente, se batirán con los Maristas, dirigidos por Héctor Muñoz, representando también zonas distintas.

Los colegiales de Baldor quedarán vacantes, hasta el próximo sábado, en que saldrán por primera vez para jugar contra sus contrarios de La Calle, en la zona del Vedado.

A las cinco y cuarto de la tarde, en el Palacio de ols Deportes, quedará así iniciada una nueva etapa en el sector colegial, al lanzarse la primera bola del campeonato del grupo que forman los cinco principales colegios que integran la Conferencia. El precio de la entrada para este primer programa de basketball, y para que todo el resto del campeonato, es de 10 centavos entrada general, y 20 centavos la preferencia.

Para actuar en la justa han sido contratados los servicios de los oficiales de la Asociación Cubana.

INICIA HOY EL MYC SU JUSTA ANUAL DE SQUASH DE SOCIOS

Se trata de una competencia de dobles que promete ser de mucho interés. Otros detalles

POR CEDUN

Hoy comenzará en la cancha de dobles de la prestigiosa sociedad Miramar Y. Club, su campeonato anual de dobles, contentivo de una categoría única de damas, con handicap, y primera, segunda y tercera de caballeros.

Al igual que todos los años, la cancha grande desde hora temprana se verá invadida por los fanáticos de este bonito deporte.

Y si analizamos la calidad de las parejas inscriptas, tanto en hombres como en mujeres, tenemos que llegar a la conclusión de que éste será uno de los más interesantes campeonatos de los celebrados hasta la fecha.

Manolo Gordon, integrante de la Junta Directiva de los Caleteros, y Delegado de Squash en el Comité Deportivo, trabajando activamente en unión de Genarito Suárez, han logrado un entry formidable y le auguramos un éxito rotundo.

A continuación damos la relación de las parejas inscriptas:

Categoría única de damas: La campeona nacional Nena Pequeño y Graciela Suárez, que conceden a sus rivales un handicap de doce, catorce, trece y trece tantos respectivamente a las otras parejas inscriptas como sigue: Blanca Bravo y M. O-Shea. Margot Torriente y señora de Guiral, Teté Meso, la campeona singles del año pasado e Hilda Blanco, N. Ampudia y Dulce Lanuza.

Primera categoría de caballeros: M. Gordón y C. M. Sena. C. Kates y E. Pascual. M. Pérez y A. Naya. A. Callava y G Navas. A. Piloto y O. Pina, E. Pujals y A. Morera.

Segunda categoría: G. Veranes y R. Shelton, T. Valledor y N. Zapico. H. Gómez y L. Karman y J. Kates y C. Somodevilla, J. B. González y R. Boullón. A. Menocal y R. Rodríguez, A. León y P. Larraz.

Tercera categoría: M. Rosenberg y J. Beller. J. R. Gavilán y A. Mesa, R. Gavilán y C. Fusté, G. Burmeister y S. Rojas, R. A. Barquín y L. Poey Severo Pina y Víctor Echevarría.

Los juegos se celebrarán los martes y jueves a las ocho y media de la noche y los sábados a las cinco de la tarde. En la categoría única de las damas y la primera y segunda categoría de los caballeros, los juegos se celebrarán a treinta tantos y en la tercera categoría a 21 tantos.

Dada la paridad de las parejas inscriptas damos por seguro que este será un campeonato reñidísimo. Nena Pequeño y Graciela Suárez, tendrán que trabajar muy fino con el raquet para poder ganar con el handicap que otorgan ya que las demás parejas son integradas por fuertes jugadores ya conocidas de los fanáticos de este deporte en el Miramar.

En la primera categoría de los caballeros hay una pareja que luce favorita: Manolo Gordon y Carlos Sena; pero ellos tendrán que enfrentarse con otras fuertes parejas que darán mucho que hacer como la de Mongo Pérez y Angel Naya y Charles Kates y Enrique Pascual. Realmente, la primera categoría examinando detenidamente todas las parejas, luce pareja

Los juegos señalados para el día inaugural son: Nena Uequeño y Graciela Suárez, contra Margot Torriente y Tomasita Ramos, G. Burmeisted y S. de Rojasa contra R. Barquín y L. Poey. G. Veranes y R. Shelton contra J. Benito González y R. Boullón. M. Gordon y C. Sena contra C. Kates y E. Pascual.

CONTINUA ESTA NOCHE EL CAMPEONATO DE POLO

Esta noche, continuará desarrollándose en el bello Campo Cerveza Polar, admirablemente iluminado, el Campeonato Nocturno de Polo Senior, organizado por la Dirección General de Deportes, y que está siendo discutido por cinco magníficos equipos.

En el programa de esta noche, se enfrentarán en el primer turno loc campeones del Regimiento 6, que tratan de mantener la supremacía de este deportes, con los aguerridos muchachos del Vedado Tennis, que en todo momento luchan plenos de coraje por demostrar su alta clase.

Por el Regimiento 6, alinearán Heriberto Hernández, Juan R. Capote y Belisario Hernández, con José Ferrer, en la reserva y listo a entrar en acción. El Vedado Tennis, probablemente dependerá de Raúl y Enrique Godoy con Rafael de los Reyes y Manolo Quevedo, en disposición de compartir responsabilidades.

Saldrán a discutir el segundo turno, las representaciones de la Ayudantía General y Rancheros, dos equipos muy bien balanceados y que deben brindar un choque excelente. Por parte de la Ayudantía, se espera actúen Pérez Hernández, Larrubia y Nápoles con Fernández, en el rol de sustituto. Los «Rancheros» abrirán con Tarafa, Collazo y Montalvo, encontrándose en disposición de actuar Efraim Hernández y Rodolfo Guzmán, aunque el coach Montalvo, será quien determine en definitiva como quedará el team.

Los matches como de costumbre, comenzarán a las nueve en punto de la noche, con el propósito de que no terminen muy tarde.

PASAN ESTA NOCHE LOS SOCIALES AL FLOOR DEL ASTURIAS

Se jugarán en el piso de los astures, todos los matches que faltan de la primera vuelta

Teniendo por nuevo escenario el flamante floor de «jiquí» del club Deportivo Asturias (En Estrella y Subirana), en donde se jugará ahora el resto de la primera vuelta eliminaria de la Zona Occidental, se reanudan en la noche de hoy martes las actividades del reñido campeonato Nacional para novicios de la Federación Nacional de Amateurs de Basket ball de Cuba (Liga Social).

Después de los partidos celebrados el sábado último, el sector occidental arroja este estado en la contienda:

	G.	P.
Liceo de Regla	3	0
Club Deportivo Asturias	3	1
San Carlos	2	1
Club Ferroviario	2	2
Academia Lancha	1	2
Club Deportivo Rosario	1	3
Juventud D. Mariel	0	3

La lucha en la Zona Oriental comenzó el pasado sábado 21, continuándose el domingo 22, en la ciudad de Camagüey, en donde dieron comienzo a la eliminación en aquel sector de la Asociación Atlética Bernabé Varona—decana de las sociedades camagüeyanas—y la prestigiosa Academia Garay. Del resultado de estos primeros encuentros damos cuenta aparte.

El schedule oficial en la zona occidental señala un bonito double header en la noche de hoy martes, en el piso del Asturias.

1. Club Ferroviario vs. Academia Lancha.

2. San Carlos vs. Juventud Dep. del Mariel.

El primer game resulta de alto interés por cuanto son los pulgarcitos del Ferroviario y los escolares del Lancha los que en el momento luchan por clasificar en el cuarto lugar (último escalón de clasificación). La derrota de cualquiera de los dos significaría el peligro inminente de quedar—dicho en términos hípicos—«fuera del dinero»—Es por ello que los dos equipos deben ofrecer un match de los cardíacos; sobre todo si se tiene en cuenta que sus fuerzas lucen equilibradas.

En la tanda aristocrática saldrán al tabloncillo los verdiblancos del San Carlos a discutir su buena posición en la contienda contra un five disciplinado y corajudo, el de los boys del Mariel que no han debutado aún en la casilla de los ganadores; no solamente por haberles tocado jugar hasta el presente contra los equipos fuertes, sino porque han tenido la suerte de espalda. Hay que tener en cuenta que el Mariel perdió por cuatro puntos su partido contra los leaders del Liceo de Regla hazaña que ni el Ferroviario ha podido realizar.

La entrada, como todos saben, vale solamente diez centavos para todos. Y lo repetimos: desde la noche de hoy martes se juega en el piso del Asturias, en Estrella y Subirana.

EN UN GRAN JUEGO GANAN LOS MUCHACHOS DEL HOSP. MAZORRA

Ante numerosa concurrencia jugaron el domingo pasado en los terrenos de la Esperanza los potentes clubs, Hospital Mazorra y Deportivo La Esperanza, ganando dicho desafío los peloteros del hospital de Mazorra por el score de nueve por seis, los muchachos del hospital de Mazorra le batearon libremente al pitcher Castellano hasta el quinto inning donde fué sustituido por Ramón García, una estrella en el box que pronto se ganará las simpatías de todos los fanáticos de la ciudad, pues desde que se hizo cargo del box, los players del hospital de Mazorra no pudieron darle nada más que dos hits. Este juego fué emocionante hasta el último out, pues los del Deportivo la Esperanza atacaron con fiereza las curvas del pitcher Torres y en el último inning le hicieron un racimo de cinco carreras, terminando el desafío con la anotación de nueve carreras por seis. Se distinguieron por el Mazorra Silveira y Rosabal, por la Esperanza, Torrens, que tuvo una tarde feliz acertando varios lances sin cometer un solo error, Genaro López el catcher de la pimienta y fuego como le dicen los admiradores, que bateó de tres tres, metiendo un home, tres carreras y el pequeño lanzador Moin que también bateó dos hermosos hits. En total los hits bateados fueron quince por los del Hospital de Mazorra y ocho los de la Esperanza.

He aquí la anotación por entradas.

H.	Mazorra	300 040 020—9
D.	La Esperanza	000 100 005—6

Sorteos benéficos
563
123 -- 957

AGUIAR 564
entre
Muralla y Teniente Rey
VITI

AMATEURS ACES Por DAN

—Pierden dos los cubanos.
—Justas Pan-Americanas.
—Caribes vs. Rollins.

Los basetbolistas cubanos han perdido sus dos últimas salidas en Puerto Rico... El sábado cayeron con score de 50 por 49, en el último minuto... Y el domingo con anotación de 56 por 42... ¿Será que Mosquito se está cansando de meter goals?... El segundo examen práctico de los nuevos referees (Manteca Cordal y Jaén) tendrá lugar el jueves por la noche en el programa de la Liga Social... El campeonato de los colegiales comenzará mañana miércoles en el floor del Palacio de los Deportes, que ayer estaba sufriendo los últimos toques de importancia... El mejor game del card de apertura lo tienen el team de los Maristas y La Salle... Uno de los jugadores Maristas, incidentalmente, tiene más de seis pies de estatura y sólo tiene 15 años...

0000000

Alexander Hogarty está en tratos con la DGND para presentar competencias Pan-Americanas de basket, natación, balompie, base ball y atletismo en Marzo, en la Habana... Y en carta que envía al Comandante Mariné le asegura que ya tiene la cooperación de México, Panamá, Venezuela, Colombia, Argentina, Chile y Puerto Rico... Como resultado de estas actividades, es casi seguro que Cuba envíe un emisario por esas naciones para hacer efectiva la competencia... La designación de esa misión pueden recaer en el compañero Ricardo Menocal... Silvia García Navas, recién llegada de un largo viaje por los EE. UU., constituye en estos días una de las figuras mas salientes de las noches de basket femenino en el Cubaneleco... Preguntas tontas: ¿Pesa una bola de basket, lo que marcan los reglas, después que se han jugado varios desafíos con ella, en días de muchísimo calor?...

0000000

Ha quedado terminantemente prohibido, por el Comisionado de basket de la UAA, que los coaches de los distintos equipos vayan a la mesa e interrumpan el juego, con preguntas variadas sobre el tiempo que falta por jugar, los fouls de los atletas y otras cosas más... Y, aunque se le critica, creemos sinceramente que tiene razón... Las reglas de basket ball ignoran totalmente a los coaches, y recomiendan precisamente a los oficiales del juego que los ignoren a su vez, no debiéndose darles información de ninguna clase... Cuando un team necesite saber algo, debe preguntarlo por medio de su capitán, quien debe dirigirse al referee... Caso de alguna protesta, el capitán del team debe presentarla al terminarse el encuentro... Nunca durante su desarrollo... Otra cosa que hay que agradecerle al Comisionado de basket de la UAA: la vigilancia que sostiene sobre el palco correspondiente a la Prensa... Ahora podemos llegar a la mitad del primer half, en cualquier encuentro de importancia, en la seguridad de que nuestro puesto nos estará esperando...

0000000

El próximo game de los Caribes de la Universidad en la Florida será contra el equipo de Rollins College... Los Tigres del Atlético de Cuba esperan llevar buen team a la temporada junior de basket ball de la Unión Atlética de Amateurs... Cuentan con los hermanos Burés, los Iglesias (del San Carlos), Mingo Rodríguez, Vázquez, Manin y otros más. Mariano Garrido ha retornado de New York, mas convencido que nunca de que los Yankees necesitan una selección de estrellas para hacerles resistencia en l serie mundial... Ditto Miguel Peón... Los Blanqui-Negros del Fortuna están practicando, pero, aun no han decidido oficialmente si presentarán team en el campeonato junior unionista, que será la mejor contienda de la temporada... Es curioso observar que, al cabo de algún tiempo, casi todos los equipos de basket han adoptado la defensa de las zonas, como sistema primordial para contener al enemigo.

0000000

Enrique Camps, uno de los mejores prospectos del campeonato juvenil, no sabe todavía si jugará el junior con el Atlético de Cuba o si continuará en los colegiales con el equipo de los Escolapios... El club Naval no está practicando para el junior, y si los García no firman para el senior, entonces tendremos ausencia completa de los Marinos en la temporada de basket... Ayer nos aseguraron que el Negro Sarría se está licenciando y que retornará a su primer amor. El Club Atlético de Cuba: Lo mismo nos aseguraron de Bárcenas... El Club ADC está celebrando matches de exhibición en terrenos libres, dándoles team work a sus novatos para la campaña de 1940... Si Bejucal, Matanzas y el Círculo Militar ingresan en la Unión para competir en base ball en 1940, la Liga Nacional tendrá que hacer un estudio interesante para confeccionar su schedule... Y será difícil que la competencia pueda darse en dos vueltas...

0000000

Las últimas competencias que ha organizado la Unión Atlética de amateurs han alcanzado un éxito tan grande e indiscutible, que el organismo ha cimentado aun más su excelente repitación... Y ahora son muchos los clubs que quieren pedir su ingreso... He aquí los teams que intervendrán en la contienda junior de basket de la UAA: Vedado... Universidad... Miramar... Cubaneleco... Atlético... Hershey... Habana Yacht Club... Fortuna... Incidentalmente, los muchachos del Miramar Yacht Club parecen formar una familia realmente feliz... Si usted vé uno de ellos, en cualquier evento deportivo, enseguida tiene chance de encontrar a los demás por los alrededores... Dentro de unos días daremos a la publicidad la lista de los atletas que mejores condiciones están demostrando en el campeonato juvenil de basket de la UAA... Mañana: reunión del tribunal encargado de seleccionar el All-Stars team de la temporada de base ball amateur... Pronto: Un ranking de coaches de todos los deportes...!!!

OFRECE OTROS DOS JUEGOS DE GRAN INTERES, ESTA NOCHE, EN EL FLOOR DEL CUBANELECO, LA ASS. FEMENINA

Aunque los teams comenzaron lentamente están mejorando por días y todo parece indicar que pronto podrá ofrecer las demostraciones que esperaban todos los fanáticos. Detalles

Los encuentros de basketball correspondientes al campeonato juvenil de la Asociación Atlética Femenina de Cuba, llevados a efecto el pasado jueves en el floor del Club Cubaneleco, sirvieron para ratificar nuestra primera impresión de que los conjuntos se nc ontraban nivelados y que producirían interesantes choques en la discusión de la Zona de La Habana.

Los resultados de los encuentros inaugurales hicieron pensar a muchos que nos habíamos equivocado en nuestras apreciaciones, pero los que así pensaron no tomaron en consideración que los quintetos del Miramar Racht Club y Club Cubaneleco, integrados en su totalidad por jugadoras novatas, lógicamente no rindieron su mejor demostración al mostrarse algunas de ellas algo nerviosas por no tener confianza en sí y encontrarse impresionadas al verse ante un público numeroso.

En el segundo programa, el del pasado sábado que citamos anteriormente, esos dos conjuntos con más confianza y perdido el miedo escénico, rindieron una labor hermosísima y así vimos cómo ofrecieron mejor demostración que en su debut.

El Miramar pese a sufrir su primer derrota, lució mucho mejor y así vimos cómo solo 5 puntos fué la ventaja que lograron las pequeñas chiquillas del Cristo Rey sobre las agresivas caleteras. Es indudable que en las juveniles del Miramar hay condiciones para el basketball, y lógicamente cuando se decidan a tirar al aro con más soltura, constituirán un peligro para cualquiera de los equipos contendientes.

Esta noche las caleteras se batirán con las discípulas de Ramón Azcárate y es indudable que Miramar y Cubaneleco están en disposición de ofrecer un choque interesante, pues las eléctricas según pudo comprobarse el pasado sábado han mejorado notablement.

Hilda Ramos jugó el sábado como de ella es lógico esperar. Pasó la bola admirablemente, hizo posibles todas las jugadas de su equipo y anuló admirablemente a Cira Rodríguez, que se obstinaba por anotar sin lograrlo frente a la magnífica atleta que hoy viste el rnifofrme del Cubaneleco.

Y tomando en consideración la mejoría observada en el Miramar y el Cubaneleco, el choque de ambos esta noche cobra mayor interés.

El otro encuentro del card de esta noche es interesante también. Las invictas pequeñuelas del Cristo Rey que en anteriores salidas han vencido al Cubaneleco y al Miramar, tendrán que vérselas con el Caballero que lucía para muchos favorito, antes de que el Cubaneleco sorprendiera a propios y extraños derrotándolo.

María Luisa Bonafonte coach del Caballero debe haber aconsejado a sus discípulas que distribuyan más el juego, y si hacen esto tendremos oportunidad de ver un choque movido e interesante, pues todos sabemos lo bien que pasan la esféride las pequeñas del Cristo Rey y lo bien que tiran al aro.

Este es un match importante, porque de triunfar el Caballero nos encontraremos que empatarán con sus rivales del Cristo Rey en el primer lugar, para finalizar así la primera vuelta del torneo de la Asociación Femenina de Cuba.

Y si en el segundo match de la noche el Cubaneleco vence a las caleteras entonces el empate en el top será triple. De lo contrario las lindas caleteras empatarán en segundo lugar con las eléctricas, para disponerse a superarse en la segunda vuelta y ofrecer mejores demostraciones para aspirar con legítimo derecho al triunfo final.

El primer choque de esta noche se iniciará a las 9 y la entrada sólo costará 10 centavos.

OCHO JUGADORES DE HAND BALL DISCUTIRAN ESTE AÑO EL TITULO

Para el campeonato senior, de singles, que convocó la Dirección General Nacional de Deportes, hubo un embullo tremendo. Se registraron cerca de cuarenta inscripciones, pero los Asesores Montalvo, Collado, y Mazorra hicieron una selección y quedaron solamente ocho, los más preparados para optar al título. De esta manera, el campeonato no dura una eternidad, y así quedará tiempo para presenciar el match entre Wilfredo Benítez y Cheo Herreiz, que la afición está deseosa de presenciar.

El Club Atlético de Cuba tiene aspirantes al título: El campeón Cheo Herreiz, Rogelio Sotelo y Félix García. El club Ferretero; tiene su representación en Longo Castro; el club Nacional, en Clemente Quintana; la Casa de Beneficencia, en Hilario V. Valdés y el Instituto del Vedado, en el negrito Julio Jones (Chocolate) y en Bebo Villavicencio, pareja que, si mucho no nos equivocamos, formarán conjuntamente con Cheo Herreiz el trío que terminará a la

ITURRINO, URIA Y AZPEITIA VAN A UNA LUCHA SENSACIONAL ESTA TARDE EN EL SEGUNDO DEL FRONTON HABANA-MADRID

Dos notables pelotaris se medirán con el trío mencionado. Buen equilibrio en el match finel Interesante será el primer partido combinado para esta tarde en el Habana Madrid

Onaindia y Epifanio tienen qué medirse con un trío esta tarde. Un terceto hábil y eficiente integrado por Iturrino, Uria y Azpeitia, dos zagueros en admirables condiciones de juego y un delantero veterano que hará mucho daño en sus cuadros.

Pero la pareja está preparada para el más rudo esfuerzo que sea preciso llevar a cabo. Onaindia es una de las estrellas de los cuadros alegres y el Maestro sigue siendo una autoridad positiva en la zaga, desde donde sabe buscarles las cosquillas a sus enemigos, trasteando, que es una de las fases más interesantes del ataque en el deporte vasco.

No será fácil la victoria para el duetto, porque los dos zagueros del trío asimilan mucho, desbaratan de modo considerable la ofensiva de sus rivales y contra-atacan de manera peligrosa.

Recalde contra Valenzuela se medirán en el último. Un combate interesante que aumenta de valor con la presencia de Navarrete y Malluquiza mayor en los cuadros graves. Una batalla reñida y espectacular que mantendrá al rojo vivo la atención de los fanáticos en todo el curso de este encuentro notable.

La fiesta se iniciará con un buen partido en que Girón y Machín tratarán por todos los medios de vencer a Severino y Solá.

RESULTADO OFICIAL DE LA FUNCION DE AYER

PRIMER PARTIDO

	Tantos
Pascau y Echeverría, blancos	23
Torres y Abando, azules	25

Ganadores: AZULES.

PRIMERA QUINIELA

Ganador: ABANDO.

SEGUNDO PARTIDO

Malluquiza y Rementería, blancos	21
Pedrito y Azpeitia, azules	30

Ganadores: AZULES.

SEGUNDA QUINIELA

Ganador: MALLUQUIZA.

TERCER PARTIDO

Iturrino y Buendía, blancos	20
Salvador y Malluquiza, azules	30

Ganadores: AZULES.

FUNCION DE HOY (A LAS 3 DE LA TARDE)

PRIMER PARTIDO, 25 TANTOS: Girón y Machín, blancos, contra Severino y Solá, azules. A sacar ambos del cuadro 14 y medio.

PRIMERA QUINIELA, 6 TANTOS: Girón, Iturrino, Uria, Machín, Onaindia y Solá.

SEGUNDO PARTIDO, 30 TANTOS: Onaindia y Epifanio, blancos, contra Iturrino, Uria y Azpeitia, azules. A sacar ambos del cuadro 14 y medio.

SEGUNDA QUINIELA, 6 TANTOS: Navarrete, Epifanio, Malluquiza mayor, Valenzuela, Azpeitia y Recalde.

TERCER PARTIDO, 30 TANTOS: Recalde y Navarrete, blancos, contra Valenzuela y Malluquiza, azules. A sacar ambos del cuadro 14 y medio.

LOS ROJOS TIENEN IDEA DE CAPTURAR LA SERIE, INVICTOS

Luque espera una reacción del equipo azul, que ha sido detenido por el fielding

Por PEDRO GALIANA

Vencidos, pero, no conquistados, saldrán los azules del Almendares esta tarde a la arena del Stadium La Tropical, dispuestos a impedir que los Rojos de Mike González lleven la primera serie del año invictos, y nadie debe extrañarse si los precisados por Dolf Luque, vienen de atrás para anotarse su primera decisión del campeonato.

Aun derrotados en sus dos primeras salidas, los azules han jugado magnífica pelota, dejando buena impresión entre sus incontables partidarios. Este año no hay descontentos como en 1938, y todos están convencidos que el team que ha presentado Luque en el terreno gana y pierde con el mejor de la competencia.

¿Que ha perdido sus dos primeros encuentros? Eso no importa. Para perder han tenido que suceder muchas cosas extraordinarias, entre otras, que el shortstop del club Habana haya jugado una pelota de Liga Grande, aceptando 17 lances en su difícil posición.

En los dos partidos jugados los azules han bateado para anotar más de las seis carreras que les acreditan los scores-keepers, pero, el buen fielding de ese torpedero que nos ha presentado Mike ha cortado los rallies, fabricando outs donde muchos sospechaban hits. En otras ocasiones, cuando el batazo ha sido lo suficientemente bien colocado para impedir el out, Crespi ha detenido la píldora, sin dejarla ir hasta los jardines, y ese fildeo extraordinario no ha dejado coger a los almendaristas más de una base en sus ofensivas, lo que ha impedido algunas anotaciones de consideración.

Pero, Crespi no puede jugar esa clase de pelota todos los días. De lo contrario estaría comiendo en Liga Grande desde hace rato. Y los almendaristas, seguros de que en cualquier momento ha de romperse el hechizo, saldrán esta tarde al terreno, esperanzados en poner la pelota donde el envalentonado yanki no pueda alcanzarla.

Y cuando los hits sigan su curso hasta los jardines, y los corredores azules puedan ir de primera a tercera en una jugada de hit and run, la decoración variará por completo, y el Almendares podrá anotar las carreras suficientes para obtener su primer triunfo del año.

HOY PITCHEA TOMAS DE LA CRUZ

Desde luego, los azules tendrán que empezar por batearle hoy a Tomás de la Cruz, que es la selección indicada de Mike González. Tomás terminó el juego del domingo con una velocidad aterradora, amén de un control insospechado, y si reprisa esta tarde podrá resultar un verdadero dolor de cabeza para los players de Dolf Luque. La tarea, pues, no tiene nada de suave, pero, guiados por Wells, que tiene un carretón de pimienta en su anatomía, los azules pueden romper esa barrera y entonces podrá producirse la primera victoria del team, que es esperada con los brazos abiertos por un sin número de aficionados.

En el match de hoy, tercero de la serie entre los eternos rivales, Luque enviará a Linares a los jardines. Veltía no ha hecho nada en los dos primeros encuentros, Linares, por ser zurdo, pudiera resultar más útil a la causa azul, con sus batazos extraviados por el right field.

El resto de la novena seguirá igual, formando Kimbo, Wells y Correa, un triunvirato formidable entre segunda base y centerfield. Wells, está jugando este año una pelota formidable, y mientras le dure la gasolina será un factor importantísimo en las conquistas del team azul. Correa está actuando mucho mejor que cuando vestía el uniforme del Octavo Regimiento en las Fuerzas Armadas, y Kimbo, clasificado ya entre los mejores jardineros de la Liga, podrá impedir muchos extrabases habanistas con su fielding espectacular.

¿QUIEN PITCHEA POR LOS AZULES?

La única duda del team azul es el pitching. Y los observadores imparciales observaron el efecto que Manolo Fortes les hizo a los habanistas en la etapa final del encuentro del sábado, espera que Luque le confíe el lanzamiento de los bultos postales casi con la seguridad de que el excelente hurler amateur proporcionará al club su primer triunfo.

De no ser Fortes, que luce bien para trabajar hoy, Luque utilizará a Rodolfo Fernández, cuyo brazo está otra vez a la orden del día.

LOS HABANISTAS

Los players del Habana están como «Carmelina»: anchos y dispuestos a seguir la racha que el buen fielding de Crespi les ha permitido gozar en sus dos primeras salidas del año.

Trabajando con Mike González, los muchachos mantienen magnífico buen humor y la verdad es que no hay uno que no esté dispuesto a realizar su mejor esfuerzo para alcanzar el triunfo. Mike tiene cierta habilidad para manipular a sus hombres, y éstos, agradecidos, le responden siempre en condiciones, como si el campeonato dependiese del resultado de cada game.

Crespi le está jugando pelota championable desde el primer día. Y el mismo Brinquitos Brown, que no tiene todavía cuatro días en Cuba, pitcheó el domingo un desafío monumental que pudo haber marcado la primera lechada de la temporada. Salvador, Gilberto, Cando, Belito, el mismo Ortiz, que está todavía fuera de paso, mantiene un juego pimentoso, alegre, de verdadero colorido en el field, y esto mantiene animados a los leales de la enseña roja, que, creen sinceramente que este año tiene un chance grande de conquistar el pennant. Especialmente si, como se afirma, Mike ha pedido al Norte un pitcher de Liga Grande, que trabajaba este último año en la Asociación Americana.

El encuentro de hoy, tercero de la serie, comenzará a las tres p. m.

M.E.C.D. 2016

PISTON E ITUARTE SE ENFRENTARAN MAÑANA EN EL PARTIDO ESTELAR

Mantiene su invicto en el basket ball el five de la Universidad

En el torbellino de la vida moderna, el uso diario del delicioso Chicle DULCE 16 calma sus nervios, refresca su garganta y ayuda su digestión. Es el camino señalado por la Naturaleza para tener dientes sanos y fuertes, y es bueno para chicos y grandes. Médicos y dentistas lo recomiendan porque retarda la caries, desalojando las partículas de alimentos que quedan entre sus dientes.

Realce Ud. su atractivo personal con la pureza del aliento creada por los fragantes y deliciosos sabores del Chicle DULCE 16. A los niños se les hace agua la boca. Hay dos deliciosos sabores—DULCE 16 (*fruta*) y P. K. (*menta*)—saboréelos Ud., como lo hacen millones de personas. Compre hoy varios paquetes y tenga algunos siempre a mano, para Ud. —y para los niños también.

CHICLE WRIGLEY **DULCE 16**

De mínimo costo, pero de gran beneficio

TEMAS DE BOXEO

LA PELEA REVANCHA: BABY LUIS Y BURURU. MEDINA Y CONGUITO II POR LA FAJA BANTAM. EL DOMINGO, UN PROGRAMA DE BOXEO AMATEUR.

Por «PETER»

El próximo sábado tendremos un programa de boxeo profesional en el ... la Arena Cerveza Cristal.

Después de una serie de obstáculos, se ha logrado poner de acuerdo a Pedro Medina, el doble campeón cubano y a Pablo Conde, el Conguito II, en un match a doce rounds en el que se pone en discusión la faja de los bantams, hoy en poder de Medina.

Conguito II se ha estado preparando en condiciones para ver si toma revancha, pues fué Medina quien acabó con su reinado entre los pesos bantams. El actual Campeón ha dado esta nueva oportunidad al hermano de Conrado, ya que cree que le volverá a ganar, pues para nadie es un secreto que Medina, después de ganar sus Campeonatos, ha mejorado un ... por ciento en eficiencia.

En el mismo programa se ha de ofrecer otra pelea revancha que habrá de agradar, si a mano viene, más que la anterior. Nos referimos al encuentro de Víctor Duvergel (Baby Louis) y Juan B. Sierra, el popular «Kid Bururú». Como recordarán nuestros aficionados, la última vez que se encontraron estos muchachos, parecía una lucha entre el gato y el ratón. Se llegó a decir que querían desmeritar el cartel de Baby Louis, poniéndole un ... marista de contrario. Pero la realidad quiso que los que tal cosa se ... a decir, tuvieran que meter la cabeza en el clásico recipiente ... se saca el agua del pozo.

... Bururú ganó fácil, amplio. Y la sorpresa fué general, ya que ni el ... José Diego Ramírez, que es el que guía los pasos de Bururú, ni soñó ... triunfo tan convincente.

... este mismo programa se presentará al Chino Rabassa con Manolo ... y posiblemente al otro Chino, Buides, contra el soldado Serrano.

Por este medio se cita a los boxeadores, Reinaldo Gutiérrez, Angel Ruiz, ... Safora, Mario Morales, Bertico Ramos, Reinaldo Puentes Pí, Pe... Poey, Armandito Rodríguez, Baby Canzoneri, Tomás Valdés, Domingo ... Ramón Castillo, Guillermo Barrios, Pedrito Martínez, Mario Baeza, ... Martínez, Juan Arango, Sergio Nápoles, Osvaldo Cantero, «Chile», ... Pacheco, Saturnino Rico, Baby Scull, Ventura Ramos, Mario Díaz, ... Ferrer, Manolo Sánchez y José San Román, para que concurran el ... miércoles a las 11 de la mañana, a las oficinas de la Asesoría de ... y Luchas de la Dirección General de Deportes, San Carlos y Peñalver para hacerles sendas fotografías, con vistas al próximo campeonato de profesionales que comenzará el día 4.

Se les ruega a todos estos boxeadores que concurran a la cita con sus ... completos, ya que las fotos deben hacerse en trajes de faena.

Anisio Orbeta se apareció en la mañana de ayer, en la Asesoría de ... y Luchas, acompañados por dos gallos, uno que era Rafael Legón, ... otro, que llevaba debajo del brazo y amarrado las espuelas con un pa... Anisio no es gallero, pero cada vez que puede, se echa uno a las ma... y sale a la calle. Dice que viste bien en Cuba pasar por gallero. Nosotros nunca le habíamos oído hablar de pico y espuelas, y verlo con el volátil ... el brazo, sin fijarnos en la cresta, supusimos que era una gallina ... Pero pronto salimos del error, porque el gallo cuando vió a Pepito ... que parece un kikiriki se puso a cantar como un desesperado.

Anisio Orbeta nos rogó que dijéramos algo para animar a pelear a Coego, antes de fines de diciembre, como dice, contra Rafael Legón.

Nosotros le dijimos a Anisio Orbeta, que sí, que lo complaceríamos, y ... hemos hecho. Lo demás, pues, queda de parte de Coego, de Frank ... y de Rogelio García.

La Asesoría de Boxeo y Luchas de la Dirección General Nacional de Deportes advierte a todos los boxeadores que van a ingresar en el campeonato semiprofesional, que tienen que presentarse en estos días, en horas ... de la mañana, con dos fotografías, para sacar el carnet que dispone el párrafo séptimo de la resolución dictada por el Director General de Deportes, con fecha 5 del mes actual.

El domingo tendremos boxeo amateur. Y a juzgar por lo que oímos en la mañana de ayer, en el Palacio de los Deportes, Pincho Gutiérrez está confeccionando un programa lleno de atractivos, y en el que han de aparecer el resto de los boxers que sólo tienen que pelear una vez más para ingresar en el semiprofesionalismo.

Mañana, con toda seguridad, podremos decir algo de los encuentros.

Para jueces en el boxeo, debieran buscar cirujanos, ya que son los que ... dan los puntos.

Manuel Saa, suplica a sus amigos que no le llamen más «Firpo». Pero es porque ahora hay un hombre grande y gordo, que se quiere ... con él, y le dicen «Dempsey».

DODGE 1940

... KILOMETROS EN Dodge CUESTAN MENOS

REUNE MAÑANA EL TRIBUNAL QUE ESCOGERA EL ALL-STARS AMATEUR

Mañana miércoles se reunirá en las oficinas de la Unión Atlética de Amateurs el tribunal escogido por la Liga Nacional para seleccionar el All Stars team de base ball de la temporada recientemente terminada.

Están citados al mitin que comenzará a las cinco y media de la tarde, los señores Sergio Varona, Ricardo Casal, Pedrito Martínez Bauzá, Pedro Galiana y Manolo F. de la Vara, cronistas deportivos que cubrieron la season, así como los señores Luis Camejo, Laureano Prado, José Cuervo, Oscar Tellería y Eulogio de Torres, miembros de la Liga, y el último, en su capacidad de Anotador oficial.

Hoy mismo circularán entre los miembros del tribunal las estadísticas oficiales de la jornada, que ayudarán a realizar una justiciera selección. Los players que resulten seleccionados recibirán preciosos diplomas que entregará la Liga en la senada de proclamación de los campeones individuales.

Hay que escoger un catcher, cuatro infielders, tres outfields y dos ...

VENCEN CON GRAN SCORE AL MIRAMAR YACHT CLUB, AYER

Ramírez, Sirvén, Tollak y Lorenz jugaron mucho por el equipo universitario anoche

Por Pedro Galiana.

Los Caribes de la Universidad de la Habana eliminaron ayer su tercer obstáculo en la competencia que han iniciado por el campeonato que venil de basketball de la Unión Atlética de Amateurs, al derrotar al quinteto del Miramar Yacht Club con anotación de 61 por 28.

Al ganar, los estudiantes dejaron bien convencidos a los numerosos fanáticos que presenciaron el programa ofrecido anoche en el floor de los Marqueses, de que poseen el calibre que se necesita para aspirar con todas las de la ley al éxito final de la competencia.

Tras de rechazar la resistencia ofrecida por los caleteros en los primeros momentos del juego, tirándole canastas desde las líneas laterales del piso, los alumnos de Livio Morales, fueron aumentando su ofensiva poco a poco y cuando el silbato de los time-keepers anunciaron la terminación del primer half, eran los dueños y señores del terreno.

Miramar, que comenzó con entusiasmo, ofreciendo la mejor oposición que se podía brindar, no pudo contener el ataque universitario pasados las 15 primeras mitades de juego, y tuvo que contentarse con esperar pacientemente el resultado del partido, mientras sus rivales anotaron goals tras goals.

En esta ofensiva brillante se destacó mucho el sonriente Manolo Ramírez, que ayer lució extraordinariamente por sus bellos remates debajo del aro. El americano Tollak, sin saber todavía media palabra en español, se entendió perfectamente con el aro y sus siete goals pesaron grandemente en el score, especialmente en los primeros momentos, cuando Miramar, animado por los cheers de sus partidarios, mantuvo un empate a seis puntos en el primer período.

Cómo fué el match.

El encuentro comenzó con los mejores auspicios para el Miramar Yacht Club, cuando José Enrique Alonso encestó un precioso goal desde la línea de foul, pero rápidamente Tollak puso a la Universidad al frente del scoring con dos goals desde los ángulos.

Después de esto, los dos teams lucharon por anotar, sin lograrlo, por espacio de seis minutos. La Universidad tiró varias veces desde la línea de foul, sin éxito alguno. Y Miramar, no pudiendo romper la defensa universitaria, que anoche estuvo más efectiva que nunca, tiró desde el centro con el mismo resultado. Finalmente, Tollak alcanzó una pelota en un rebote y anotó su tercera canasta de la noche para poner a la Universidad 6 por 2 a su favor.

Una nueva lucha de pases, dribles y jugadas defensivas siguió a esa canasta y cuando los atletas se cansaron en sus esfuerzos por anotar, pidieron el primer time out de la noche.

Un goal de Coterillo, seguido de otro muy interesante de Cardet, que anoche fué víctima del estrecho guarding de Sirvén, empataron el score a seis, para alegría de los parciales del Miramar. El segundo goal cristalizó faltando una mínima fracción para terminarse el período y se necesitó el visto bueno de los referees para contarlo.

Al iniciarse el segundo período, los Caribes soltaron su ofensiva, y aquí fué cuando el juego pasó a mejor vida. Tan pronto se reanudaron las actividades Ramírez encestó el primer goal y Miramar dejó de ser contendiente.

Lorenz, Sirvén, Tollak y Ramírez estuvieron habilísimos en esta ofensiva del segundo período, logrando encestar sus canastas por encima de la defensa de Miramar, que, a juicio nuestro, cometió el error de mantener su zona muy cerrada.

Víctima de tan violento ataque, Miramar quedó sin respiración y su ataque reducido por la brillante defensa universitaria, se redujo a un goal de Panchitín Medina.

El half terminó 23 por 8.

Fácil triunfo.

En el tercer período los estudiantes siguieron atacando y cuando la defensa de Miramar perdió totalmente su efectividad, los goals se sucedieron. Así subió el score como la espuma, llegando a marcar una ventaja de 19 puntos.

Ramírez volvió a ser el líder del ataque, ayudado eficazmente por Tollak, que poco a poco va consolidando su posición en el campeonato hasta lugar una de sus más destacadas figuras. El score se puso 36 por 17 al terminarse el período.

En el último, los dos teams—aun la Universidad—perdieron la efectividad del pase, y al hacerse patente el juego libre, el floor perdió su aspecto interesante. El drible continuo reinó en estos momentos, para quitarle al match todo su colorido.

Los Caribes siguieron anotando, y dejaron que Miramar hiciese su mejor esfuerzo desde el centro del floor para llegar a los 28 tantos que marcó su score. En estos últimos momentos los dos coaches enviaron al terreno sus reservas, transformando el game en una práctica interesante de los reclutas.

Resultado: Miramar Y. C.: Primer half, 6, 2; segundo half, 9, 11. Total 28.

Universidad: primer half, 6, 17; segundo half, 13, 25. Total, 61.

Referee, J. Morillo. Umpire, B. Rodríguez. Anotador, Luis Béjar. Cronometrista, J. Valdés Orte.

Universidad

	Fig.	Fog.	Fc.
A. Lornez	2	0	0
M. Tollaksen	7	1	2
M. Ramírez	9	1	3
F. Sirvén	6	1	2
A. Rodríguez	1	0	2
T. Gutiérrez	2	0	1
L. Dumois	0	0	0
A. B. Gatelle	0	0	0
M. Sánchez	0	0	1
C. Suárez	0	0	0
J. Rivas	0	0	0
Totales	29	3	11

PREPARA LA UNION ATLETICA UNA BUENA SEASON DE FOOT BALL

Designado Armando Roselló, comisionado de football de la Unión Atlética de amateurs, realiza ya las gestiones necesarias para brindar a los fanáticos una buena temporada junior. El foot ball está señalado para comenzar el primer domingo del mes de diciembre y Roselló quiere ver si consigue cuatro equipos, por lo menos, en la jornada oficial.

El Atlético de Cuba esta practicando ya, lo mismo que la Universidad, pero todavía faltan dos contendientes más que se esperan sacar entre los 23 clubs que forman la UAA. Es posible que uno de estos teams sea el club Naval, aunque en realidad, nada puede afirmarse por el momento.

Lo importante es que este año tendremos buen foot ball colegial entre nosotros, contándose desde ahora con los elevens equilibrados de la Universidad y el Atlético para la batalla.

En la secretaría de la Unión Atlética de Amateurs se supo ayer que próximamente se hará una nueva llamada a los pocos atletas que aún se les deben distintas medallas para que pasen por el máximo organismo a recogerlas. Dentro de poco se recibirá un lote de trofeos interesantes, figurando entre los mismos los últimos de base ball, basket ball, foot ball y otros atrasados.

La Unión Atlética quiere terminar el año deportivo sin que le falte un compromiso por cumplir, y todos sus miembros están haciendo los esfuerzos necesarios para que así sea.

La entrega de premios se hará casi con seguridad el mes entrante.

SPORTS DIARIO DE LA MARINA SPORTS

AÑO CVII LA HABANA, MARTES, 24 DE OCTUBRE DE 1939 PAGINA QUINCE

PIERDE EL TEAM CUBANO DE BASKET DOS JUEGOS

Nuevas noticias de Puerto Rico nos llegan y por medio de ellas el ingeniero Joaquín Molinet, coach del equipo cubano de basket ball que tan brillante demostración está ofreciendo en aquella Isla, nos pone al corriente de sus actuaciones

Según nos dice Molinet en el juego que celebraron contra el Piedras Negras, el formidable Mosquito Ordeñana fué expulsado del juego por protestar violentamente una decisión del referee. Mosquito al fallar Fico López un goal, entró velozmente bajo el aro y remató la bola, pero el rereferee entendió que había producido un foul y lo declaró, motivando la protesta de nuestro primer canastero.

Al ser expulsado del match, el Mosquito trató de que sus compañeros no continuaran jugando, pero Molinet le amonestó y todo quedó arreglado satisfactoriamente. A la noche siguiente Molinet le dejó en el banco al comenzar el encuentro, pero cuando le ordenó reportar, quedó demostrada la popularidad y simpatía con que cuenta en Puerto Rico, ya que fué aclamado delirantemente por los cientos de fans que presenciaban el choque.

Ese nuevo encuentro fué perdido por los cubanos contra el equipo San Germán, Campeón Insular de Puerto Rico, con score de 50 x 49. En los finales del game, faltando escasamente 30 segundos, Carlos García falló lastimosamente un goal «palomeado» bajo su aro perdiendo la oportunidad de convertirse en héroe del choque.

En los choques contra los campeones los muchachos criollos han jugado brillantemente y no ha podido comprobarse superioridad entre uno y otro conjunto, pues ambos han lucido muy nivelados.

Los que siguen de cerca el entrenamiento del VTC, dicen que Coquito Pertierra, una de las estrellitas azules del año pasado, está recuperando ya su buena forma, indicativa de que tendrá otra gran campaña en la próxima jornada

JUGARA AQUI EN LA SEMANA EL EQUIPO DEL SANTA CLARA

Según el schedule oficial los Leopardos se enfrentarán con el Almendares, en tres games

Gracias a la interesante variación que se le ha hecho este año al schedule del campeonato de base ball profesional, los fanáticos no tienen que esperar tres semanas para ver en acción a los equipos del interior.

Según el orden de juegos que tenemos, en esta misma semana se hará la primera presentación de los campeonatos del club Santa Clara en la ciudad de la Habana, jugando sábado, domingo y martes frente al Almendares, en los terrenos del Stadium. El team campeón no jugó aquí el año pasado hasta mediados del primer mes de actuación en la campaña.

En esta serie, los Leopardos presentarán el poderoso line up que se impuso en la última semana en Trinidad Park, derrotando en tres matches seguidos al team de Cienfuegos, tras de batearle con libertad a todos sus lanzadores.

José María Fernández nuevo manager del team, anunció que su team sería contendiente en todo momento y sus tres primeras apariciones lo han demostrado, jugando un baseball vivo, de fuerte ataque.

En los tres desafíos jugados, los Leopardos han bateado siempre más de 10 hits, y han empleado con frecuencia el hit and run, que es la jugada que más produce en la pelota moderna.

Al enfrentarse con el Almendares, los villaclareños tendrán oportunidad de presentar a varios de los players americanos que han pedido a los Estados Unidos y que deben estar al llegar a nuestras playas. Es casi seguro que el famoso Paige pitchee uno de los encuentros.

René Monteagudo, ex-almendarista, será uno de los hurlers del team, mientras Partlow se encarga del otro desafío.

En Cienfuegos

Mientras esto ocurre en la Habana, Cienfuegos presenciar; la inauguración de la temporada profesional, con grandes fiestas. Ese día se dedicará exclusivamente a homenajear al doctor Arturo Bengochea, que tanto ha luchado por llevar la pelota a su ciudad natal.

El Alcalde lanzará la primera bola, y bandas de música alegrarán el ambiente. Los dirigentes del club Cienfuegos, aunque han visto con cierto desaliento la triple derrota de su equipo en Santa Clara, esperan comenzar la campaña con pie derecho en sus terrenos, y están seguros de conquistar al club Habana, que será su adversario.

Los juegos señalados son:

Jueves:

3.00—Habana vs. Almendares.

Sábado:

Santa Clara vs. Almendares en La Tropical. Cienfuegos vs. Habana en Cienfuegos.

Domingo:

Santa Clara vs. Almendares en La Tropical. En Cienfuegos, doble header entre el Habana y el Cienfuegos.

Miramar Yacht Club

	Fig.	Fog.	Fc.
J. E. Alonso	1	0	2
E. Ortega	1	1	1
R. Bustamante	0	1	1
R. Loyola	1	0	4
G. Coterillo	3	0	1
A. Cardet	3	0	2
F. Medina	2	0	0
O. Serna	0	0	0
R. Kaiser	0	0	0
A. Varona	0	0	0
J. A. de la Torre	2	0	0
Totales	13	2	11

UNA ALUMNA DE IGLESIAS, LA SRTA. LOURDES FERNANDEZ, TRIUNFO EN LA PRIMERA JUSTA FEMENINA DE TIRO

Con gran brillantez inauguró su temporada de tiro invernal la sociedad Miramar Yacht Club. Los Dres. Arturo Ojeda y Joaquín Pedroso compitieron entre los feos. Con handicap

El Miramar Yacht Club, inauguró el pasado domingo, con una brillantísima fiesta deportiva, su temporada invernal de 1939. El éxito coronó los esfuerzos de los entusiastas señores que en esa sociedad tienen ahora a su cargo el tiro, y muy justo es que digamos que entre los más entusiastas, se encuentra el doctor Eulogio Pérez, secretario de la distinguida sociedad, que ha puesto todo su calor y entusiasmo para que triunfe el deporte que a Diana tiene por Diosa. Y lo va a conseguir. Ya el domingo, se anotaron el primer gran éxito.

A las nueve y media de la mañana se efectuó la justa femenina. Un curso de treinta tiros, de fuego lento, a la distancia de 20 yardas, y con calibre 22. Resultó triunfadora de la justa la señorita Lourdes Fernández, con un score de 236. Esta gentil damita es alumna del amigo Iglesias, uno de los buenos tiradores de MIYC., y por ese motivo, Iglesias gozó tanto el triunfo, como la propia ganadora y su también feliz padre, que estaba presenciando la performance de su lindo pimpollo. La señora Margarita Dediot de García, que ganó el pasado Campeonato, se quedó un punto por debajo de la que quedó en segundo lugar en aquella competencia. Ahora están a veintinueve iguales. En los otros lugares quedaron la señora Horty Lluch de Berg, con 174; señora olita Morera de García Alonso, con 163 y la señorita Guarina Bosch, con 161.

Felicitamos a la triunfadora de la primera justa de este año, y también al amigo Iglesias, «su maestro».

Como a las once de la mañana, se efectuó la segunda competencia, entre el sexo feo. También un curso de treinta tiros, fuego lento, a veinte yardas y con calibre 22. En esta justa participaron los «torones» doctor Arturo Ojeda, el médico Olímpico y el cuentista doctor Pedroso; también participó Bob Pollack, a quien hacía mucho tiempo que no veíamos en la línea de fuego. Como es natural. Ni qué decir tenemos que el amo de «Salchicha» fué quien mejor score hizo, pero como la justa fué con handicap, precisamente para evitar el «palomeo», triunfó el señor Alberto Bosch, que tiró muy bien, por encima de su «par» y muñequeó a los muchachos.

El doctor Arturo Ojeda, tuvo que conformarse con el segundo lugar, con 250. Quedó satisfecho porque dejó detrás a Pedroso.

El doctor Joaquín Pedroso, acumuló 247. Raúl de los Reyes, no llegó a los 240, se quedó corto en un punto; el doctor Eulogio Pérez y Bob Pollack quedaron empatados con 227, y nos parece que más tarde desempataron en la cantina, cambiando el arma por el cubilete. La señorita Guarina Bosch alcanzó 126 puntos.

El próximo domingo, en el mismo range, se ofrecerá la segunda jornada de la temporada. La primera, a las nueve y media. Curso: Dewar. La segunda, a las diez y media, que será un Camp Perry. Pero eso sí, serán ambas competencias con handicap. Porque si no les ponen brida, a los que bien tiran, se desbocan, y acaban con los entusiasmos de los que empiezan a tirar.

Hasta la próxima.

PETER.

CAPTURO GUANABACOA EL CAMPEONATO DE BASE BALL DE LA L. SOCIAL AMATEUR

Bateando mucho, los atletas del Liceo de Guanabacoa, lograron derrotar ayer al club Deportivo Matanzas, con anotación de 16 por 6, en el primer juego del doble header celebrado en los terrenos de Galbán y Lobo, y con esto quedó decidida la contienda de baseball de la Liga Social de Amateurs.

Los guanabacoenses, no respetando para nada el pitching de Padrón, le batearon numerosos hits desde temprano para ganar el match sin susto. Matanzas tuvo una inspiración en el segundo inning, cuando ligando oportunamente, expulsó del box a León, anotándole seis carreras, pero, después resultó impotente frente a Del Cristo, que se anotó la decisión del encuentro.

En el segundo encuentro celebrado, ya decidido el campeonato, Matanzas peleó con idéntico entusiasmo, como si todavía no estuviese decidida la jornada, y logró un empate a dos carreras, en diez innings con el team del Regla Yacht Club.

La anotación por entrada de ambos desafíos fué:

Primer game

		C	H	E
Guanabacoa	320 008 03—	16	13	3
Matanzas	060 000 00—	6	3	2

Baterías: León, Del Cristo, pitchers; Pomares, catcher, por Guanabacoa; Padrón, Soñaga pitchers, con Avalos, catcher.

Segundo game

		C	H	E
Regla Y. C.	000 101 000 0—	2	6	2
D. Matanzas	000 000 110 0—	2	5	3

Baterías: Díaz, pitcher; Lara, catcher por el Regla. Lian, pitcher; Monroe, catcher por Matanzas.

¡LEÑA ROJA!

El que da primero, da dos veces. Sigue el imperio de la LEÑA ROJA, y si no se le ocurre a Mike, arriar el cordel, nos parece que nos vamos de «pollona». ¿Dónde están y qué se hicieron las glorias de Adolfo Luque?

Gilberto Torres fué el causante directo del último triunfo. Y no saben ustedes los que nos alegran estas performances del muchacho de Regla, porque es él, uno de los mejores jugadores cubanos, a quien nunca se le ha querido dar el puesto que le corresponde. Gilberto Torres es una de nuestras más legítimas estrellas. Si exceptuamos a Dihigo, Salazar, nos parece que no hay ningún otro player del calibre y de las condiciones de ese que constituye el actual comodín del Club siempre glorioso Habana.

Cuando se inició la justa, todo el mundo repetía: «El Habana es el team más flojo del Campeonato». Pero nosotros nos reíamos porque sabemos los puntos que calza Miguel Angel González, y él no iba a permitir, que fuese su conjunto el más flojo. Es más, aun en la suposición de que fuera cierto, de que fuera «la paloma», esperábamos mucho del cerebro mágico de Mike. En los dos primeros juegos que han sido apretados, su táctica ha sido la que ha dado los triunfos.

Hoy se efectuará el tercer juego de la serie, y como en los dos anteriores, los almendaristas han salido del terreno como perro con lata amarrada al rabo, es casi seguro que la mayor parte de ellos, se esfumen. Ya ustedes verán cómo Manolo Rego, «El Colorado», Chichí Córdova, Vergara, **Leo** Varona, Cisó Camejo, y otros de los pocos almendaristas que quedan, brillan por su ausencia. Porque esos aficionados al team azul, cuando les suenan el cuero, se quedan abochornados en su casa. Y si van al terreno, se esconden y no salen hasta que no ven a su Club con ventaja.

¡Los pobres! Este año van a sufrir lo indecible. Porque aún no se ha encendido la candela, y ya han sufrido dos reveses. Y el domingo, estuvieron al borde de los nueve ceros. No faltó nada para que salieran desteñidos.

Con Mike, es distinto viejos. Se acabó el relajito.

EL DE 1900.

JAI ALAI

RESULTADO DE LA FUNCION CELEBRADA ANOCHE

PRIMER PARTIDO

	Tantos
Ochoa y Hugues, blancos	25
Aguinaga y La Paz, azules	21

Ganadores: BLANCOS.

PRIMERA QUINIELA

Ganador: IBARLUCEA III.

SEGUNDO PARTIDO

	Tantos
Andrés y Lorenzo, blancos	19
Celaya II y Azpiri, azules	30

Ganadores: AZULES.

SEGUNDA QUINIELA

Ganador: VALLEJO menor.

TERCER PARTIDO

	Tantos
Labat y Mateo, blancos	22
Vallejo menor y Salazar, azules	30

Ganadores: AZULES.

PROGRAMA OFICIAL PARA LA FUNCION DE ESTA NOCHE

(A LAS 8 Y MEDIA)

PRIMER PARTIDO, 25 TANTOS: Aguinaga y Arrondo, blancos, contra Martín y Eugenio, azules. A sacar los primeros del cuadro 10 y medio y los segundos del cuadro 9 y medio, con ocho pelotas finas.

SEGUNDO PARTIDO, 30 TANTOS: Elizondo y Guillermo, blancos, contra Ibarlucea III y Ermúa, azules. A sacar ambos del cuadro 10, con ocho pelotas finas.

TERCER PARTIDO, 30 TANTOS: Guruceaga y Celaya I, blancos, contra Egozcue y Areitio, azules. A sacar ambos del cuadro 10, con ocho pelotas finas.

GUILLERMO MONJE, EX OUTFIELDER AMATEUR LO PROBARA EL HABANA

Guillermo Monje, ex-outfielder del club Regla, de la Liga Nacional de amateurs, que jugó este año en el Norte, bateando sobre .300, fué probado ayer por la tarde por Mike González en las prácticas celebradas por el club Rojo en el Stadium de La Tropical, pudiendo darse por segura su contrata.

JORGE MENA, uno de los buenos atletas del Habana Yacht Club que se espera sea una de las firmes columnas de Perico Cardoso en el campeonato junior de basket de la Unión Atlética.

VENCIO EL VEDADO A LOS ESCUDEROS EN EL PRIMER GAME

Smith, Camacho y Luchi se distinguieron en el grupo de los azules de Canosa

Por JUNIOR

Los marqueses del Vedado Tennis conquistaron su segunda victoria en la justa de basket ball juvenil de la Unión Atlética de Amateurs, superando por score de 58 x 44 a los Escuderos de Colón, en el primer turno del programa celebrado anoche en el floor azul.

Teniendo a Manuel Castellanos, aunque éste no luzca natural, como líder en el ataque, ayudado por Juan Camacho y Gerardo Portela, los azules de Raúl Canosa lograron salvar el obstáculo que representaba el conjunto de Luis Moreno, para entrar en el grupo de los cuatro primeros, mientras el Miramar y los Escuderos quedaban fuera del empate que sostenían con el Vedado.

El team de los marqueses no impresionó ayer decisivamente, a los que esperan verlo en la parte final del campeonato de la Unión. A pesar de tomar una buena ventaja en el segundo cuarto, después de haber ganado el primero 11 x 5, los azules no dieron sensación de constituir una amenaza para el conjunto de la Universidad, que derrotó decisivamente al Miramar en el segundo encuentro.

En realidad, en el match de ayer noche, los azules se esforzaron poco después de sacar una ventaja de 29 x 14 a los escuderos de Luis Moreno. Las reservas del conjunto salieron al terreno casi a principios del segundo half, y ésto fué aprovechado por los vencidos para elevar el score a 44 puntos. Esto tal vez fué la causa de que no lograra el team una impresión decisiva.

Camacho, Smith y «Luchi» Aldecoa figuran como los juveniles que mejor han respondido hasta el momento al equipo de los marqueses. Gerardo y Camacho, llenando a la ofensiva su cometido, con un paso consistente, y Aldecoa jugando algo más de lo que de él se esperaba.

Antolín Mendoza, cubriendo la vacante de César Fáez, fué una baja probable para los azules. El player de más punch de los vencedores sufrió una lesión en los ligamentos de la rodilla derecha, que puede tenerlo fuera de juego. Su salida, sin embargo, no signififcó peligro alguno anoche para el team, al ocurrir después que los azules habían tomado a sus contrarios una cómoda delantera.

Julio González, Raúl Cane y Santamarina fueron las tres mejores figuras del conjunto de los Escuderos, en el esfuerzo realizado para poder alcanzar un triunfo sobre los azules. El conjunto de Luis Moreno peleó con entusiasmo en el primer cuarto, y logró mantenerse a seis puntos detrás del Vedado. Pero pasados los diez primeros minutos de juego, los azules desataron su ofensiva, y los de Colón se encontraron impotentes para contenerlos, perdiendo terreno rápidamente para terminar la primera mbitad a una distancia respetable.

El empuje finalista, cuya mejor parte tuvo lugar en el tercer cuarto, lo realizaron los vencidos contra las reservas del equipo de Canosa, pero sin poder eliminar la diferencia que los mantenía alejados de sus contrarios.

Con el triunfo de anoche, los marqueses se colocan sólos en el cuarto lugar, a continuación de Atlético, Cubaneleco y Universidad, empatados en el primero. Los Escuderos, al igual que el Miramar, perdedores de anoche, quedan por debajo de los azules, con quienes estaban empatados hasta ayer.

Score:

ESCUDEROS DE COLON

	Fig.	Fog.	FC.
J. González, F.	5	1	3
R. Cané, F.	4	5	2
E. Caula, C.	1	0	4
R. Santamarina, G.	3	0	1
M. de Para, G.	0	0	2
O. Arocena, F.	0	0	1
L. Armenteros, C.	1	0	2
F. Hernández, F.	1	1	0
I. Lanz, C.	2	0	1
N. Izquierdo, G.	1	1	0
	18	8	16

VEDADO TENNIS CLUB

	Fig.	Fog.	FC.
J. Camacho, F.	4	1	0
A. Mendoza, F.	2	0	1
J. Castellanos, C.	7	2	2
R. Smith, G.	3	5	3
G. Portela, G.	4	0	4
L. Aldecoa, F.	3	2	0
O. Bustillo, G.	0	0	0
J. Franco, F.	1	0	0
A. Godoy, C.	0	0	2
J. Pardo, G.	0	0	0
L. Sánchez, G.	0	0	0
A. Castellá, G.	0	0	0
	24	10	12

Referee: B. Rodríguez.
Anotadores: Luis Béjar.
Cronometristas: J. Valdés Orta.
Umpire: J. Morilla.
Jugado en el floor del Vedado T. Club.
Fecha: Octubre 23 de 1939.

BALOMPIE

—Ganaron los astures.
—Empatan con los gallegos.
—Citación a los «caribes».

Y terminaron los astures la primera vuelta con la misma puntuación que terminaron los gallegos.

O lo que es lo mismo, que los gallegos no tuvieron muy buena la digestión de la «pataqueirada», porque el que más y el que menos, lo que deseaba era que los astures perdieran su encuentro del domingo, que es el mismo deseo de los astures, cuando juegan los gallegos. Porque usted los oye hablar, y todos lo hacen en igual forma: «A esos les ganamos nosotros fácilmente». Pero la verdad es que siempre están deseando que pierdan con los otros, porque así tienen más asegurado el trofeo «Superball».

El domingo el Puentes Grandes le ganó al Hispano y la Juventud Asturiana al Iberia, que era lo que estaba escrito. Si algo notable hubo, fué que los negro y amarillo perdieron por la mínima anotación, cosa de lo que en verdad nos alegramos, porque viene a ser una confirmación de lo que dijimos días pasados. El domingo jugaron los chicos del Lucero con disciplina y pudieron convencerse de la diferencia.

El próximo domingo les toca jugar al Hispano con el Iberia, match en el que si se descuidan los Leones, se anotan su primer triunfo los **tigritos**, que van entrando en juego. Y a última hora, se las entenderán Deportivo Puentes Grandes y Deportivo Centro Gallego. El primer encuentro de estos dos conjuntos, fué 1 x 0 a favor de los Campeones Nacionales. Y en éste, van los muchachos de Castañeda, a tomar la revancha. Los del Centro Gallego, como es natural, van a repetir, y por mayor margen.

Cualquiera sabe lo que sale de ahí. Ahora que si nos apuran mucho, creemos más a los gallegos.

El señor Roberto Simón, Delegado de Futbol Asociación de la Universidad Nacional, nos ruega que por este medio, citemos a todos los atletas universitarios que deseen practicar el balompié, para que concurran hoy martes, día 24, al Stadium Universitario, después de las tres de la tarde. Quedan enterados, pues, los caribes.

Que Simón los espera con los brazos abiertos.

ELIZONDO-GUILLERMO VS. IBARLUCEA-ERMUA EN EL ESTELAR, HOY

Mañana va el primer duelo de la rivalidad, en esta nueva temporada: Pistón y Ecenarro, vs. Ituarte y Uriona

Por ELADIO SECADES

Mañana el primer partido de la rivalidad de esta nueva temporada. Pistón va acompañado del león marquines Eulogio Ecenarro y el Sonámbulo motriqueño lleva en la zaga al moro Uriona.

Anoche Eguiluz dió el anuncio a la prensa.

La afición lleva algunos días esperando con ansiedad la renovación de los famosos duelos entre los dos ases de la línea delantera y mañana se agotarán las localidades en la vieja nave de Concordia.

El programa de hoy también es bueno. En el segundo partido juegan Ibarlucea y Ermúa contra Elizondo y Guillermo.

Ayer la cátedra se deleitó con el partido más importante del cartel, que fué ganado, de calle derecha, por Celaya pequeño y Azpiri. Andrés y Lorenzo empezaron que parecían ganadores inevitables, pero después de doce tantos bien peleados, Lorenzo se descompuso y perdió muchas pelotas seguidas. Andrés tampoco pudo hacer nada por la causa.

Celaya estuvo bastante mejor. Si Lorenzo después de aguantar bastante terminó por ceder, la razón se encuentra en los robustos derechazos de Celaya a pared chica, que le obligaron a encestes forzados y a un trabajo rudo. Azpiri tuvo algún momento malo, cuando envió dos cañonazos al colchón alto y cuando pifió dos bolas muy fáciles, pero en seguida se compuso y ya no había forma humana de meterle un tanto.

Diecinueve cartones rodaron en total Andrés y Lorenzo. La rapidez con que se desangró el partido la demuestra el hecho de haberse consumado el último empate en el número 15 y no haber podido conseguir más que cuatro tantos los vencidos en el resto, ya sin interés, de la pugna.

Ochoa y Hugues iniciaron el programa, ganándoles, por cuatro tantos, a Aguinaga y La Paz.

M.E.C.D. 2016

Apresados por los alemanes un barco de Estados Unidos

Navegaba con bandera alemana y llevaba varios artículos de los declarados de contrabando

MURMANSK, Rusia, octubre 23. (Havas).—La Agencia Tass informa esta noche que un buque de carga que izaba la bandera alemana, entró en la bahía de Kola, al Norte de Murmansk, sin práctico ruso a bordo. La inspección inmediata por las autoridades soviéticas comprobó que se trataba del vapor norteamericano «City of Flint», de cinco mil toneladas, que zarpó de Nueva York hacia Manchester, Inglaterra, según la documentación. El barco estaba manejado por 18 marinos alemanes, y un crucero alemán lo detuvo en alta mar, por considerar que el cargamento de tractores, trigo, frutas, cueros, ceras, etc., con un total de 3.700 toneladas, que llevaba el buque en sus bodegas, era contrabando de guerra.

Las autoridades navales del puerto de Murmansk detuvieron provisionalmente el vapor, e internaron a los 18 alemanes que lo tripulaban.

Cómo da a conocer Washington la noticia.

WASHINGTON, octubre 23. (AP.) La Comisión Marítima ha recibido un informe hoy en que se dice que el vapor «City of Flint», de bandera americana, fué apresado por un barco de guerra alemán, siendo llevado por una tripulación al puerto noruego de Tromso, con el pabellón alemán a popa.

El «City of Flint» salió de Nueva York el 3 de octubre con carga general para Liverpool y Glasgow.

La Comisión no ha revelado la clase de cargamento que llevaba el buque, pero se presume que el motivo del apresamiento es que en el mismo figuraba contrabando de guerra.

Según los informes recibidos, el «City of Flint» no continuó en Tromso, sino que salió de ese puerto a las 6:30 de la noche del sábado, sin que se sepa a qué puerto fué conducido.

Despachos de Moscú dicen que llegó esta noche a Kola Bay, Norte de Murmansk, Siberia, con bandera alemana y tripulantes también alemanes.

Según los funcionarios de la Comisión Marítima, es perfectamente legal, de acuerdo con el Derecho Internacional, el apresamiento por un barco beligerante de un mercante neutral que se sabe lleva contrabando.

Créese que el «City of Flint» fué sacado de Tromso por mal tiempo, por daño al buque o por falta de provisiones.

El «City of Flint», de 4963 toneladas, fué construído en los días de la guerra mundial y es propiedad de la Comisión Marítima y está arrendado por la United States Lines.

Se hallaba en aguas británicas al comienzo de la guerra y participó en el salvamento de los supervivientes del «Athenia» que fué hundido el 3 de septiembre.

Los funcionarios dicen que si el contrabando constituía el 51 por 100 del cargamento, los alemanes han estado en su derecho al apresar el barco, pero si forma menos del 51 por 100, el Gobierno de los Estados Unidos pedirá la libertad del «City of Flint», dirigiéndose la petición a los Gobiernos alemán y ruso.

BERLIN, octubre 24. (Martes). (AP).—El Almirantazgo alemán y el Ministro de Propaganda anunciaron esta madrugada que no tienen conocimiento de que el mercante americano «City of Flint» haya sido apresado por uno alemán.

«Hasta ahora no se ha recibido ningún informe acerca de ese asunto», dijo el Almirantazgo.

ARRESTO LA SECRETA A UN INDIVIDUO ACUSADO DE DIVERSOS DELITOS

Hace varios días se produjeron diversas denuncias de hurtos y robos contra el joven Carlos Manuel Pernia Orestes, vecino de Industria 16, altos, y el comandante Menéndez, jefe de la Policía Secreta, comisionó al subinspector Raimundo Aragón, al mando del Buró de Robos para que procediera a la investigación y arresto del acusado. Aragón, después de varios días de pesquisas, con los detectives a sus órdenes Manuel Pereira, Saul Perera, Manuel Santana y Emilio Morón, logró dar con el citado Pernia, el cual negó los cargos y fué recluído en el vivac, para ser presentado a los distintos Juzgados que lo reclaman.

Pernia está señalado como responsable de los robos y hurtos de que fueron víctimas José Mayo, vecino de Aguila y San Miguel, Arturo de Arana Fernández, de Industria 169, Vicente Galbán Fernández, de F número 455, Vedado, y otros, a los que desvalijó de ropas y joyas de valor, así como de documentos, pignorando aquellas en diversas casas de préstamos, todo lo cual ocuparon Aragón y sus subalternos, los cuales tratan de localizar a dichos perjudicados. Las pignoraciones las realizó Pernia con sus propios nombres y apellido.

Estafaban muebles en esta capital

El ya citado subinspector Aragón, con los detectives Morón y Santana, arrestó también a Felipe Lima, del comercio y residente en Oquendo 972, al que acusan de estafa en Marianao. Ingresó en el vivac.

De la propia manera, dichos agentes de la autoridad apresaron en Holguín, con la cooperación del capitán jefe de la Policía Nacional en esa ciudad, a José Miguel Núñez, por señalársele como autor de innumerables estafas de muebles en esta capital, de la que se ausentó para sustraerse a la acción de la Justicia. Informó Aragón al comandante Menéndez que Núñez es miembro de una banda de estafadores de muebles que defraudaban a los comerciantes en ese giro, en la Habana, siendo los demás componentes de la banda Rafael Hidalgo, llamado Lalo, Pedro Trujillo Arencibia, conocido por Manteca, y Eduardo González, (a) El Rubio, que han sido detenidos con anterioridad y están en la cárcel, habiendo puesto fin a las actividades de las mismas.

Finalmente, el subinspector de la Secreta Federico de la Cruz Muñoz, detuvo a Adriano Rodríguez, llamado Rodriguito ,cuando transitaba por los alrededores del Mercado Unico,. Está acusado de estafa ante el

Resuelto un nuevo problema surgido en una industria

Los fondos de la delegación de Maternidad Obrera son depositados en la Tesorería

Con la intervención de la Secretaría del Trabajo ha sido firmado el convenio entre los Obreros y Empleados de la Sociedad Industrial de Cuba» S. A.» y sus patronos, representados éstos por el señor Frank Valnetiner y Alfredo Montoto, que gestionaron la armonía y el contrato colectivo, entre los 300 trabajadores de esa empresa, resolviéndose todos los problemas que venían confrontando hasta ahora entre ambas partes.

Trasladado el dinero de Maternidad de los bancos

Cumpliendo lo dispuesto por el Decreto 590 de la Secretaría del Trabajo, la Delegación Provincial de Salud y Maternidad ha dado traslado a todo el dinero que tenían depositado en la casa N. Gelats y Compañía, para la Tesorería General de la República; el último traslado asciende a la cantidad de $20,061,41, como resto de la cuenta que tenían en esa entidad bancaria.

Resuelto un nuevo problema obrero

Con la intervención del Director General del Trabajo, doctor José Suárez Rivas, ha quedado resuelto el problema creado entre la «Azze Hosiery S. A.» de esta ciudad y el Sindicato de Obreros de la Aguja, por haber sido separado dos trabajadores.

Asistieron a la reunión, en representación de la referida industria, el Director Gerente de la misma señor Jorge Azze y Azze y por los obreros el señor Eduardo Morell delegado ante los organismos oficiales del Sindicato de la Aguja y un grupo de obreras que prestan servicios en esa industria, obteniéndose que fueran reintegrados a sus cargos la obrera señora Berta Zarrabeitia y el obrero Rafael Díaz, que se encontraban separados, y que fueron el motivo de la reunión, quedando resuelto el problema.

El Sub de Trabajo resuelve distintos asuntos

El Sub-Secretario del Trabajo señor Francisco Gómez Marrero, a propuesta del Departamento de Asesoría Jurídica, ha firmado a las siguientes resoluciones: confirmando el acuerdo del Director General del Trabajo, sobre el expediente 2,402-H, de 1939 sobre el señor José López Vázquez; declarando con lugar el recurso del señor Gregorio Campos Fernánlez disponiéndose una investigación; confirmando el acuerdo promovido por el señor Abelardo Martínez López; confirmando el asuneto promovido por el señor Oscar Montenegro Veliz; declarando con lugar el recurso interpuesto por Vicente Palacios y confirmando el acuerdo de la Dirección del Trabajo, en el propio expediente, en lo que respecta a la reclamación establecida por Benito Palacios, Manuel García y Edelberto Ondarza, ordenándose a la entidad patronal Cosme, Manzarbeitia y Compañía, la inmediata reposición del citado obrero Vicente Palacios.

Congratulan a Maternidad Obrera

El Presidente de la Delegación de Salud y Maternidad de la Habana doctor Emilio Yero Bou, ha tenido conocimiento por mediación del Secretario General de la Delegación Dr Salvador Juncadella, que distintas entidades obreras, patronales y oficiales lo han expresado su satisfacción por el brillante desenvolvimiento de la Caja de Maternidad Obrera de la Habana, conforme se ha demostrado en el informe con datos estadísticos que recientemente fué confeccionado. Entre las felicitaciones recibidas figuran las que siguen: de la Asociación de Viajentes de Cuba; Secretario de Comercio, Casino Español de la Habana, Caja General de Jubilaciones y Pensiones, Cámara Nacional de Comerciantes e Industriales, Cámara de Comerciantes de Matanzas, y del teniente coronel Manuel López Migoya.

Se comprueba que el «Athenia» no llevaba material de guerra.

OTTAWA, Canadá, octubre 23. (Havas)—El ministerio de Estado canadiense anunció hoy, en relación con el torpedeo del trasatlántico «Athenia», que después de un examen meticuloso y completo, se ha obtenido pruebas decisivas de que el «Athenia» no transportaba ni cañones ni municiones de guerra.

SE REUNE HOY EN LA ASESORIA DE BASEBALL LOS DEL TRIBUNAL

Hoy por la mañana se reunirá en la asesoría de baseball profesional de la DGND, el tribunal encargado de seleccionar los cuatro atletas de baseball amateur que serán probados por el club Cincinnati en el entrenamiento de la Primavera.

A las once de la mañana están citados los señores Jess Losada, Pedrito Martínez, Pedro Galiana, Capitán Ismael Bravo, doctor Arturo Bengochea y José Angel Sordo, los cuales han de determinar cuáles son los cuatro atletas de baseball amateur que merecen el chance de ser profesionales.

Juzgado Correccional de la Primera Sección.

Le estafó apreciable suma

Armando Callava Núñez, de M número 502, bajos, participó al subinspector Federico de la Cruz Muñoz que Juan Pérez Carrillo, vecino de Esperanza 102, defraudó a su padre Rogelio Callava Pintado en la suma de $63.00 que le dió para resolver todo lo relativo a las instalaciones de las tuberías de agua de la calle 23 entre 19 y 21. Vedado, propiedad de María Antonia Facenda, en la que su citado padre administra las obras que se realizan.

Y lo señala como autor del delito de estafa, porque después de haberle entregado esa suma en dos partidas y haber hecho las instalaciones, una cuadrila del acueducto de la Habana procedió a levantar las tuberías y el material utilizado al efecto, teniendo noticias de que el acusado Pérez Carrillo merodea diariamente por las oficinas del repetido acueducto dedicándose a estafar a los propietarios de casas con maquinaciones análogas, simulando resolverlo todo en dichas oficinas, sin hacerlo.

S U N I Ñ O

Por Angelo PATRI

GRAVE ERROR

La madre estaba sentada en su mesa-escritorio, tratando de encontrarle solución a aquel conflicto de los números. Margarita entró en la habitación como una tromba.

—De manera que estás aquí... Te había estado buscando por toda la casa. Escucha, mamá: necesito un nuevo traje formal para el baile. No hay más remedio. No me contestes una sola palabra hasta que oigas lo que tengo que decirte.

—Manolo Pernada me ha invitado a ir al baile del Gran Club. Imagínate! Nunca pensé que podría ir, porque pocos amigos nuestros son socios del Gran Club. Pero esta tarde me llamó por teléfono y me extendió la invitación. Estoy loca de contento!

—En «El Eden» hay un vestido maravilloso, perfecto para mí. Quiero que lo veas inmediatamente. No cuesta más que cincuenta dólares...

—¿Cincuenta dólares? ¿Pero estás loca, Margarita? ¿De dónde los voy a sacar? Estoy haciendo toda clase de equilibrios para pagar las cuentas de la casa. Tu padre no duerme por las noches, disgustado con lo mal que le van los negocios, Este año te hemos comprado tres trajes formales, mientras que tu padre hace cuatro años que no se compra un abrigo nuevo. Quítate ese vestido nuevo de la cabeza! Puedes usar uno de los otros. Tienes que hacerlo!

—Eso es simplemente ridículo. ¿No te das cuenta de lo que dirían mis amigas al saber que he ido al baile del Gran Club con uno de mis vestidos viejos. Eso es algo que no puede ser. Tendrás que sacrificarte y que se sacrifique también papá. Tu estás orgullosa de mí y él también lo está. Ven a ver el traje. Ya verás la magnífica impresión que te causa cuando lo veas...

Por supuesto, Margarita se salió con la suya. Le compraron el traje y el carnicero, el bodeguero, el doctor etc, tuvieron que seguir aguardando, sin poder cobrar sus cuentas. Tampoco pudo ir el pequeño Rafael al dentista, a pesar de que los dientes se le dañaban cada vez más. Margarita tenía que ir al baile y tenía que ir con un traje nuevo...

Cuando estas cosas suceden, no es la jovencita ni el muchacho quienes deber ser culpados. Cuando se cría a los hijos en la creencia que pueden tener todo lo que deseen, no importa cual sea el costo que tengan que pagar otras personas; cuando se les mantiene en la oscuridad respecto a las finanzas de la familia, los chicos no deben ser culpados de sus egoísmos. Ignoran las implicaciones de sus actos y esa ignorancia es el fruto de tal mala crianza.

Si uno enseña a los niños a pensar que hay que pagar por la comida, que sus trajes cuestan también dinero y que los lujos y entretenimientos deben venir después de que se ha atendido a las necesidades más importantes y no antes, no llegará el día en que su ignorancia los haga sufrir a todos. Y si se les enseña también a considerar al padre y a la madre que hacen posible su confort, que logran la seguridad de que disfrutan los hijos, esos hijos no los abandonarán un día, cuando ya sean viejos, dejándolos indefensos.

Cuando los niños comienzan a solicitar dinero que gastar, es el momento de enseñarles como deben gastarlo. Conforme van creciendo, la responsabilidad aumenta y deben ser informados de todas las fuentes de suministros hogareños. Cuando el desarrollo de su inteligencia lo permita, se les debe hacer socios, por decirlo así, de las fortunas y quebrantos de la casa, sin mantenerlos en ignorancia de nada. Los niños que se crían de ese modo no pondrán a los padres en dificultades pidiéndoles vestidos de cincuenta dólares cuando la bolsa familiar no tiene lo suficiente para atender a otras necesidades más perentorias.

LA OBEDIENCIA

«¿Que debo hacer con mi hijo de cuatro años, que no me obedece prontamente cuando lo llamo? Nunca viene hasta que no han pasado cinco o más minutos de mi llamada. Y si voy a buscarlo y lo castigo, la próxima vez que me ve ir hacia él, huye. No se lo que debo hacer, porque no deseo estarlo castigando continuamente. ¿Podría usted iluminarme sobre este extremo?».

Recibo con frecuencia cartas que, más o menos, vienen a decir la misma cosa. Mi contestación a esta madre «que se ahoga en un vaso de agua», es la siguiente:

No todos los niños reaccionan de la misma manera cuando se les llama. Los hay que obedecen inmediatamente, otros que se toman algún tiempo para obedecer y unos terceros que demoran tanto la contestación que terminan por olvidar que han sido llamados. Hay niños que son rápidos como el rayo y otros más lentos que la miel. ¿A que clase pertenece su niño? Responde de acuerdo con su naturaleza o quiere salirse de la obediencia debida? Se le debe estudiar, y solo después, decidir.

Una cura radical

Si el niño es lento por naturaleza, si necesita unos minutos para dar término a su juego, darle nueva dirección a su pensamiento, tornar sus energías hacia el nuevo objetivo y solo entonces encaminar sus pasos hacia la casa, se le debe conceder ese tiempo sin impaciencias ni nerviosismos.

Pero si es un muchacho que responde sin retardos cuando quiere, entonces se le debe enseñar a que obedezca más prestamente. Pero no castigándolo, porque si se acostumbra a ese método nunca obedecerá hasta que no vea que le van a pegar. Llame al niño. Convénzase de que la ha oído. Espere un tiempo razonable, cinco minutos por ejemplo. Si pasados éstos no ha venido, vaya a buscarlo y tráigalo con usted. No lo regañe por por el camino no lo zarandee. Tráigalo quietamente y cuando lo tenga en la casa dígale con toda calma al par que con toda convicción que al día siguiente no lo dejará salir a jugar para que no tenga que ir a buscarlo otra vez. Y cumpla lo ofrecido en la seguridad de que un par de esas experiencias curarán al niño, radicalmente, de sus desobediencias.

Es muy conveniente enseñar a los niños pequeños a venir prontamente cuando se les llama. Eso se debe hacer antes de que comiencen a salir de la casa para jugar con otros niños. La mamá debe llamarlo y, cuando obedezca prestamente, premiarlo con algo, ya se trate de un beso o cualquier cosa que no sean los caramelos que pueden enfermar su estómago. Si el niño recuerda con alegría las llamadas anteriores de la madre, fácilmente se le enseñará a atenderlas siempre rápidamente. La obediencia es en gran parte una cuestión de experiencia.

No es inteligente emplear formas militares con los niños pequeños. No hay necesidad de hacerlos saltar al sonido de nuestra voz. Solo en momentos de emergeicia se hace necesario el rigor y entonces el sonido de la obediencia, el único que perdura, es el que se desarrolla por medio de las experiencias debidas. Cuando el niño se da cuenta de que se le llama porque es necesario llamarlo y no porque nadie trate de ejercer sobre él rigores indebidos, aprende a obedecer lleno de buen deseo. En esa obediencia inteligente es en lo que se puede confiar en todas las ocasiones.

NOTAS DE ESGRIMA

(Por EL MOSQUETERO)

La Federación de Esgrima ha escogido un nuevo sistema para la formación del equipo cubano que ha de competir contra el equipo americano que nos ha de visitar en la segunda quincena de diciembre. Este sistema, aunque empleado en Europa, no había sido hasta ahora utilizado en Cuba. Consiste en la selección hecha por la Junta de Gobierno en pleno de la Federación, de diez esgrimistas en cada arma, que comenzarán el entrenamiento bajo la supervisión directa de la propia Federación de Esgrima.

En el transcurso del entrenamiento se celebrarán distintas competencias entre esos esgrimistas seleccionados, y en definitiva se escogerán los tres esgrimistas y el suplente, en cada arma, que en definitiva ha de integrar el equipo cubano.

No dudamos de la fortaleza que ha de tener el equipo así formado.

Además, se tiene pensado, con la cooperación de la Dirección General de Deportes, que por lo menos parte del entrenamiento se efectúe en el Palacio de los Deportes, con acceso al público, para que éste pueda familiarizarse e interesarse en tan difícil deporte.

Una vez haya quedado formado el grupo de esgrimistas que habrá de entrenarse expresamente para este evento, daremos a la publicidad la lista de los seleccionados por sus records.

FRISCH NO QUIERE DAR TODO SU EQUIPO PARA ADQUIRIR A J. MIZE Y JOE MEDWICK

NEW YORK, octubre 23. (AP).—Frank Frisch, que llegó hoy a esta ciudad, anunció oficialmente que está dispuesto a vender cualquier jugador del equipo, incluso a los novatos que tanto se destacaron este año, siempre que le ofrezcan el material que necesita para transformar la novena Pirata, convirtiéndola en equipo championable.

Frisch no quiso decir media palabra en relación con el asunto de los hermanos Waners, pero se tiene entendido que ninguno de los dos quedará en el conjunto para 1940.

Cuando se le preguntó si estaba interesado en Joe Medwick y Johnny Mize, las dos estrellas de los Cardenales, Frisch dijo:

«¿Quién no lo está en la Liga?»

Pero, aseguró que no estaba dispuesto a darle a Branch Rickey toda su novena por adquirir los servicios de esos dos valiosos sluggers.

«Medwick y Mize podrán caer en Pittsburgh siempre que el precio que pongan a sus servicios sea razonable», terminó diciendo Frank.

Aseguran en New York que los Yankees ayudarán a los «Brownws», financieramente

NEW YORK, octubre 23. El Naw York Daily News dirá mañana que los New York Yankees harán en los primeros días del próximo mes de noviembre la primera gestión oficial para adquirir los servicios del inicialista George McQuinn, que es buscado por Ed Barrow para reforzar el único punto débil que tiene la novena.

La impresión de los cronistas del News es que los Yankees no sólo enviarán dos players de calibre a San Luis en pago de los servicios de McQuinn, sino que ayudarán financieramente a los Browns, para que puedan establecer sus luces en los terrenos de Sportsmans Park.

Los Browns perdieron mucho dinero este año, y son muchos a creer que una serie de matches de base ball nocturno puede ayudarles a resolver su problema para 1940.

Suscríbase al DIARIO DE LA MARINA por los teléfonos M-7911, M-7912 y M-7913, y por medio de sus agentes en todo el territorio nacional

Fraudulentamente descargan bultos del vapor 'Minina'

Como responsables, la Policía detuvo al capitán del buque y a uno de sus tripulantes

Los descargaron fraudulentamente

El señor Israel del Río, Inspector Especial de la Aduana de la Habana, con los agentes a sus órdenes señores Edelmiro Hernández y Graciano González, se personaron ayer mañana a bordo del vapor cubano «Minina», que arribó a este puerto en la noche del domingo, procedente de New York, a fin de llevar a efecto una inspección aduanal en dicho buque, siendo informados que del mismo habían sido descargados varios bultos que no fueron presentados a la Aduana, como está dispuesto.

Inmediatamente los agentes aduanales iniciaron las investigaciones correspondientes, logrando ocupar depositados en una caseta que existe en el muelle de la Shell Mex, en Regla, dos maletas y varios bultos más, los cuales pertenecían al capitán del citado buque, así como a uno de sus tripulantes. Conducidos éstos conjuntamente con los bultos ocupados hasta las oficinas de la Sección de Especiales de la Aduana, se procedió a reconocer el contenido de los bultos, resultando contener un aparato de radio, un aparato náutico (Compas), una bicicleta, vestidos de seda, zapatos de hombre, una capa de agua y otros análogos, estando todos sujetos al pago de derechos de importación.

El capitán del buque, señor Fernández de la Vega y el tripulante de referencia, nombrado Lorenzo Romero Herrero, expusieron que ellos descargaron los citados paquetes por estimar que no estaban cometiendo ninguna falta, ya que se trataba de sus pertenencias y de unos regalos que traían.

Dada cuenta al Director Administrador de la Aduana, doctor Miguel A. Varona Guerrero, éste dispuso que se levantara la oportuna acta para darle cuenta a la autoridad judicial correspondiente, lo cual se efectuó ayer mismo por la tarde con presentación de los detenidos.

Lesionado leve

Alberto Falcón Valdés, de 23 años, jornalero del Vertedero de la Basura, resultó lesionado leve en la pierna izquierda con un fragmento de vidrio al caerse de un camión de basura que estaba siendo descargado en una chalana.

Acusado de estafa

Los consignatarios en la Habana del vapor americano «Seatrain New York», por medio de su abogado doctor Rafael Cruz Menéndez, acusaron ante la Policía Marítima de estafa por el importe del pasaje desde la Habana a N. York, a donde fué como polizón en dicho buque, el cubano Manuel León Díaz, de 23 años y vecino del Pasaje Colegio No. 32, en Jacomino. Con el acta levantada se le dió cuenta al Juez Correccional de la Sección Primera, siendo remitido dicho individuo al Campamento de Tiscornia a la disposición de la Comisión de Inmigración, toda vez que llegó a Cuba devuelto por las autoridades de inmigración americana.

Otros barcos que se esperan

Hoy también son esperados los vapores «Genpool», que trae un cargamento de petróleo; «Neptuno», que procede de puertos del Golfo con carga general.

Mañana, en su viaje regular, llegará el vapor «Florida», que trae carga general, correspondencia y pasajeros procedentes de Miami.

El «Veragua»

También de New York llegará esta tarde a la Habana el turbo eléctrico americano «Veragua», de la Gran Flota Blanca que trae catorce pasajeros, correspondencia pública y 2,043 toneladas de carga general, así como carga y pasajeros turistas en tránsito para Centro América.

Entre los pasajeros que viajan en el mencionado buque figuran los señores Charles Amstrong, C. M. Davis y señora, doctor García Roviou, doctor Gustavo Jiménez, L. C. Henderson y familia, A. P. Horner, William Nowack y señora, Enrique Roque, Roberto L. Yung y otros.

"Debemos reconocer que la Sigfried es punto invunerable"

El General retirado Duval agrega que el único paso es por los países neutrales

PARIS, oct. 23. (AP).—Una nota pesimista se dió esta noche por el general retirado Maurice Duval, en un trabajo que publica en el autorizado «Journal des Debats». Hace un resumen de la guerra hasta la fecha, diciendo que los franceses se enfrentaron con el problema de destruir la Línea Siegfried y «simplemente han tenido que admitir su impotencia».

El general Duval dice francamente: «No podemos dar la vuelta a la Línea Siegfried a menos de que los alemanes, tomando la iniciativa, ataquen por Holanda, Bélgica o Suiza y nos obliguen a hacer lo mismo».

Agrega el general Duval que a menos de que la Línea Siegfried se caiga desde dentro, a causa de que el bloqueo anglo-francés provoque una revolución política en Alemania, la única ruta para la victoria tendrá que ser una ofensiva contra las fortificaciones alemanas.

Aunque el general Duval indica que la Línea Siegfried tiene que ser barrida, los franceses dicen que la táctica de los jefes militares consiste en minar la moral de la población civil alemana, al mismo tiempo que evitar el innecesario sacrificio de hombres.

Añaden que el único tipo de acción que puede emplearse ahora es el de «guerrilla».

IGLESIAS HABLARA SOBRE EL TRABAJO ORGANIZADO EN LA AMERICA HISPANA

WASHINGTON, Octubre 23. (AP.)—La Federación Pan-Americana del Trabajo autorizó hoy a su Secretario, Santiago Iglesias, para que haga un estudio acerca del trabajo organizado en los países de la América Latina con destino a la convención que celebrará el año próximo en Ciudad México o en alguna otra capital latino-americana.

Iglesias irá primeramente a México y después a la reunión de la Oficina Internacional del Trabajo en la Habana, el 21 de Noviembre. Más tarde visitará las demás repúblicas del Continente.

A flote definitivamente el submarino británico «Thetis»

LONDRES, octubre 23. (Havas). Hoy quedó definitivamente a flote, verticalmente sobre su quilla el submarino británico Thetis, hundido cerca de Liverpool cuando hacía sus pruebas finales. Será remolcado a tierra inmediatamente. En el interior del casco quedan 34 cadáveres.

La Federación Nacional de Transporte denuncia el mal empleo que se da a los fondos de la Cartera Dactilar

Los obreros del timón no reciben beneficio alguno y la recaudación se dedica a una burocracia inútil, agrega. Un peso para un Instituto que no ofrece nada al chofer

La Federación Nacional Obrera del Transporte nos remite copia de la carta por dicha entidad dirigida al Presidente de la República y a los Secretarios de Hacienda y Gobernación, protestando de la excesiva nómina de la Dirección de la Cartera Dactilar del Chofer.

Dice la Federación entre otras cosas, que no es posible de un presupuesto que no llega a cien mil pesos anuales hacerle ascender sus egresos a 190 mil pesos. Pregunta esa entidad: «¿Con qué dinero reintegrará el secretario de Gobernación los 75 mil pesos que pide le adelante el Estado para pagar la enorme nómina innecesaria hasta el mes de diciembre próximo?

Según el decreto-ley número 510, de trece de enero de 1936 que instituyó la Cartera Dactilar, previsoramente se destinaba el 50 por ciento de la recaudación, descontando los gastos de la misma, a beneficios sociales para los choferes, tales como brazos, piernas articuladas, espejuelos, etc, fondo de protección que absorbe el Instituto de Previsión y Reformas Sociales, que recibe un peso por cada cartera que se expide, sin que los choferes reciban nada a cambio.

Dice la Federación que en 1936 se prestaba el servicio con mayor eficiencia» consignando que entonces la nómina total de la Cartera Dactilar ascendía a mil quinientos pesos mensuales y piden que se restablezca esa nómina, porque no necesita más el organismo. En aquella fecha el Director del Gabinete Nacional de Identificación, doctor Israel Castellanos, organizaba técnica y científicamente la Cartera Dactilar auxiliado por el profesor Escipión Pujol, quien realizó los primeros tres mil exámenes educativos efectuados en Cuba. De continuarse el propósito fundamental de esta obra, la cifra alarmante de accidentes sería reducida al mínimo de inmediato, con el mismo procedimiento aplicado entonces y que fué abandonado, careciendo en la actualidad la Cartera Dactilar de bases técnicas.

De los miles de choferes obreros que reciben perjuicios por la falta de organización y carencia de un sistema nacional de tránsito, un porcentaje considerable que necesita del fondo de protección para esa finalidad creada, contempla con el natural enojo, que esos fondos se destinan a inútil burocracia.

La finalidad para la cual fué creada la Cartera no se ha cumplido: evitar accidentes preparando a individuos capacitados para el manejo de vehículos de motor y beneficiando a los obreros del timón mediante un seguro y destinando el 50 por ciento a que se refiere la Federación anteriormente. Ese incumplimiento motivó la retirada voluntaria del doctor Castellanos de la Cartera Dactilar.

ARTICULOS Y MERCANCIAS QUE LA GRAN BRETAÑA ESTIMA DE CONTRABANDO

La Dirección General de Aduanas, en circular número 112, transcribe un comunicado de nuestro Ministro en Londres señor Guillermo de Blank dando cuenta de la proclama del Gobierno de la Gran Bretaña, sobre mercancías consideradas como contrabando de guerra, la cual dice así en lo fundamental:

Por la presente declaramos que durante la continuación de la guerra o hasta que hubiéramos dado otro aviso público, los artículos enumerados en la lista que se acompaña serán tratados como contrabando absoluto y los artículos enumerados en la lista II que se acompaña, serán tratados como contrabando condicional. Lista I. (a) Toda clase de armas, municiones, explosivos, productos químicos dispositivos que puedan utilizarse en la guerra con productos químicos y las maquinarias para su manufactura o reparación; sus partes componentes; los artículos necesarios y convenientes para su uso; materiales e ingredientes empleados en su manufactura; artículos necesarios o convenientes para la producción o el uso de esos materiales o ingredientes. (b) Combustibles de todas clases; todo mecanismo para, o los medios de transporte por tierra, aire o agua, y las máquinas usadas en su manufactura o reparación; sus partes componentes; instrumentos, artículos o animales necesarios o convenientes para su uso; materiales o ingredientes usados en su manufactura; artículos necesarios o convenientes para la producción o el uso de esos materiales o ingredientes. (c) Todos los medios de comunicación, herramientas, implementos, instrumentos, equipos, mapas, cuadros papeles y demás artículos, máquinas o documentos necesarios o convenientes para llevar a cabo operaciones hostiles; artículos necesarios o convenientes para su manufactura o uso. (d) Moneda acuñada, oro o plata en barra, moneda corriente, pruebas de adeudo; también metales; materiales troqueles, planchas, maquinaria u otros artículos necesarios o convenientes para su manufactura. Lista II. (e) Todas clases de alimentos, víveres, forrajes, pienso y ropa y artículos y materiales usados en su producción.

DOS NORTEAMERICANOS DETENIDOS ENTRE UNA GRAN BANDA DE ESPIAS

ESTOCOLMO, Octubre 23. (AP.)—Dos americanos identificados por la policía sueca como John Gtay Faron y George Evered Kiddr-Smith, figuran entre los once extranjeros que han sido arrestados por sospecharse que se dedican al espionaje.

La policía dice que los americanos llevaban cámaras fotográficas en la visita que hicieron a una Casa de Beneficencia situada en lo alto de un monte y mostraron un interés sospechoso en conocer los objetivos militares de los alrededores.

Los dos americanos han negado que tomaran fotografías de valor militar, pero hasta tanto que sean reveladas las películas seguirán detenidos.

No se han divulgado detalles acerca de los demás extranjeros arrestados. Se sabe tan sólo que seis son alemanes y tres rusos.

Se ha establecido una rígida patrulla en los distritos de Estocolmo y Gothenburgo, con el fin de no permitir que tengan acceso al puerto las personas que no estén autorizadas.

En las islas próximas a Estocolmo se instalaron recientemente baterías de artillería de costa.

LA PATRULLA POLICIACA

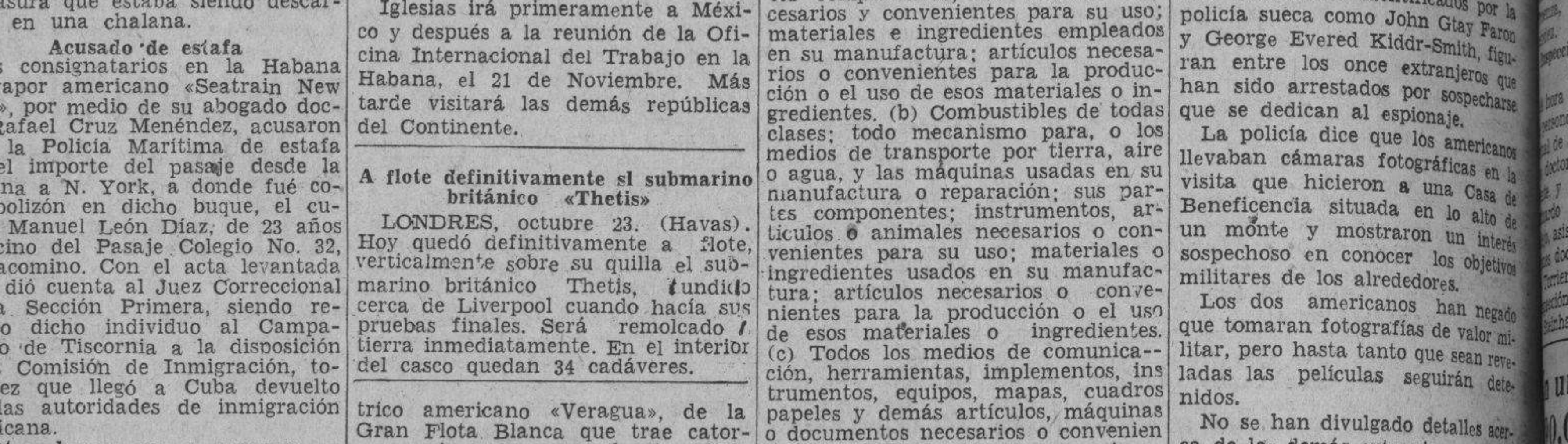

TITINA LA MECANOGRAFA

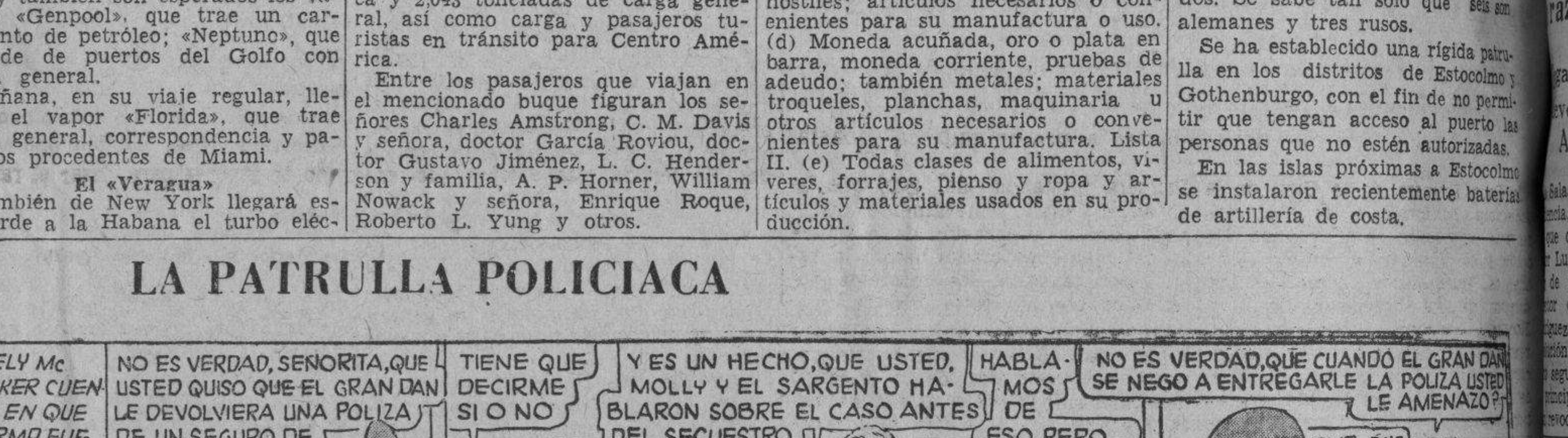

EL PATO PASCUAL

EL PROFESOR NIMBUS

M.E.C.D. 2016

INDOTADAS LAS JEFATURAS LOCALES DE SANIDAD NO PUEDEN CUMPLIR NI HACER CUMPLIR LAS LEYES VIGENTES

JUZGARAN HOY AL QUE DIO MUERTE A JOSE FERNANDEZ, EN EL PUEBLO DE MARIANAO

Inspección ocular en el lugar en que fué muerto Críspulo González. Desestima el Supremo la demanda de una entidad de esta plaza contra una resolución del Alcalde de S. la Grande

Será hoy en la Sala Cuarta de lo Criminal de la Audiencia el juicio contra José López, matador de José Fernández Pérez, el 27 de febrero de este año, en Marianao. Para el procesado pide el Fiscal veintiseis años de privación de libertad, por homicidio con agravante, y el defensor doctor Leocadio Cabrera, que se le absuelva por legítima defensa. Ambos protagonistas de este hecho eran empleados del acueducto de Marianao, y disgustándose por cuestiones familiares, de cuyo disgusto se produjo el suceso que ventilará la aludida Sala de la Audiencia.

Apreciada la legítima defensa en caso de lesiones

Ha dictado sentencia la Sala Tercera de lo Criminal de la Audiencia, absolviendo del delito de lesiones graves a Roberto Acosta, para quien el Fiscal pidió diez años de privación de libertad apreciando agravantes. Demostró en este caso, el doctor Eduardo Villiers, defensor, que concurría la exención de responsabilidad por causa de justificación, o sea la legítima defensa.

El repetido doctor de Villiers, quien recientemente actúa de acusador en dos procesos de importancia, —el de la muerte de Rafael Menéndez y de María Rouco,— ha obtenido dos más, logrando la absolución de Acosta Mesa, en proceso por lesiones graves, y de Adelina Llano, por trata de blancas. El pasado domingo informamos sobre las conclusiones del doctor de Villiers en la causa por la ya citada muerte de Rouco en que pide treinta años para el procesado Manuel Guirao y que se le excluya del beneficio de libertad bajo fianza; y de un momento a otro formulará conclusiones pidiendo pena para la procesada Luz María Juana, matadora de Rafael Menéndez.

Inspección ocular en un caso de homicidio culposo

A hora avanzada de la tarde, ayer, se constituyó la Sala Cuarta de lo Criminal de la Audiencia, integrada por los doctores Rogelio Benítez, Presidente, y Jesús Rodríguez Aragón y Ricardo Eugenio González Pérez asistida del Secretario en funciones doctor Abelardo de Aguiar de Tiriente, para la práctica de la inspección ocular en René Berndes Steinhart, Marianao, en el caso que se sigue al motorista de la Havana Electric, José Armas Rielo, señalado como responsable del homicidio culposo de Críspulo González. Asistieron, además, el letrado de la acusación particular doctor José Garcilaso de la Vega, el doctor Carlos Ginard, defensor del acusado y el doctor Pablo de la Llama, letrado de la citada empresa, señalada como tercero civilmente responsable; también, el doctor José Manuel Fuentes Carretero, por el Ministerio Fiscal. Este y el citado acusador piden tres años de prisión para Armas, por homicidio culposo, y el doctor Ginard que se le absuelva por no comisión de delito alguno, afirmando que se trata de un caso fortuito.

Sin lugar la demanda de una entidad de esta plaza

En el recurso de casación establecido por la Sinclair Cuba Oil Company, entidad de esta plaza, contra sentencia de la Audiencia de Santa Clara directada en demanda que siguiera aquella contra el Alcalde Municipal de Sagua la Grande, pidiendo la nulidad de la resolución dictada por esa autoridad municipal por la que se declaró sin lugar el recurso de reforma que interpuso la reclamante contra inclusión de la misma en el Registro de Contribuyentes en concepto de vendedor ambulante, la Sala de lo Contencioso-administrativo y de Leyes Especiales del Tribunal Supremo ha dictado sentencia declarando sin lugar la casación, bajo la ponencia del Magistrado Juan Francisco Torres Tomás. Queda, por lo tanto, confirmada la resolución del Alcalde, por estar ajustada a Derecho y de acuerdo con la Ley de Impuestos Municipales. Se contrae este asunto a la venta por la entidad recurrente de gasolina con camiones-tanques, por la que debe pagar al Municipio de Sagua la Grande la contribución municipal por concepto de vendedor ambulante de gasolina, sin depósito en el Término.

Dos licencias concedidas por la Audiencia

Treinta días por enfermedad al doctor Carlos Reyes Delgado, Magistrado de la Sala Quinta de lo Criminal; y veinticinco días, por enfermedad, también, al Auxiliar de la Sala Segunda de lo Civil doctor Otilio Acostas, hijo.

En un procedimiento hipotecario por $90,000 se dicta una resolución dando la razón a los herederos de Lantigua

El Juzgado de Primera Instancia del Sur había negado el nuevo señalamiento para la subasta de bien hipotecado. La Audiencia dice que debe ponerse ahora en pública subasta

La Sala Primera de lo Civil de la Audiencia, conforme a las alegaciones que oportunamente hiciera el doctor Luis Vidaña, del bufete Sánchez de Bustamante, como letrado director de los herederos de Luis Rodríguez Lantigua, acaba de dictar resolución de procedimiento hipotecario seguido en cobro de $90,000.00 de principal. El tribunal de apelación revoca la resolución del Juez de Primera Instancia del Sur que se opuso a señalar nuevamente día y hora para la celebración de la subasta del bien hipotecado, dando la razón, por tanto, a los intereses defendidos por el doctor Vidaña.

Es muy interesante la resolución de la citada Sala, no sólo por la importancia económica de la cuestión debatida, sino desde el punto de vista doctrinal, ya que fija el alcance del artículo 172 del Reglamento para la ejecución de la Ley Hipotecaria en lo que respecta a la adjudicación de bienes pedidos por el acreedor y concedida por el Juzgado, bajo distintas condiciones, y de ahí que demos a conocer los hechos:

En el procedimiento hipotecario se celebró la primera subasta sin asistencia de postores, solicitando los ejecutantes que se les adjudicaran dichos bienes por las dos terceras partes de su avalúo y que se tuviera por pagado con el precio de la adjudicación por ser inferior al crédito reclamado.

El Juzgado dispuso que así que los ejecutantes consignaran el importe de una subhipoteca y de una anotación preventiva que gravaban el crédito por que se ejecutaba se proveería lo correspondiente sobre la adjudicación interesada por los acreedores.

Firme esa resolución del Juzgado los acreedores ejecutantes pidieron que se sacaran nuevamente a subasta los bienes con el 5 por ciento del tipo fijado en la primera subasta, lo cual rechazó el Juzgado, por entender que a ello se oponía el artículo 172 del Reglamnto para la ejecución de la Ley Hipotecaria.

Y establecida apelación la Sala Primera de lo Civil de la Audiencia de la Habana, siendo Ponente el Dr. Ramiro Castellanos, declara que: «Si bien los ejecutantes solicitaron la adjudicación del inmueble subastado, es lo cierto que al hacer esa solicitud interesaron que se tuviera por pagado el precio por ser superior el crédito reclamado al precio admisible en la subasta, por lo que es claro que nada tenían que consignar, por lo que al resolver el Juzgado que mientras no se consignara por los ejecutantes el importe del crédito subhipotecario y el de la anotación preventiva que pesaba sobre el crédito reclamado en el procedimiento no podía accederse a la adjudicación y quedar firme esa resolución, de hecho y de derecho se negó la adjudicación del inmueble subastado en los términos propuestos por los ejecutantes, por lo cual éstos quedaron en actitud de pedir la segunda subasta, por lo que procede revocar la resolución apelada y acceder a lo pedido por los ejecutantes, debiendo ponerse en pública subasta por segunda vez los bienes hipotecados con el 5 por ciento de rebaja en el precio que sirvió de tipo a la segunda subasta, previo señalamiento de día y hora para el acto de la misma con las demás prevenciones legales».

Inicia sus labores la nueva oficina de Emergencia agrícola

Tiene por finalidad prevenir al agro de las consecuencias de la guerra que existe en Europa

Bajo la jefatura del ingeniero Fernando Agete ha comenzado a funcionar en la Secretaría de Agricultura la Oficina de Emergencia Agrícola proyectada hace unos días por el ingeniero Amadeo López Castro, que tiene por única finalidad estudiar las iniciativas encaminadas a prevenir las consecuencias de la guerra que mantienen varios países europeos en relación con nuestro status económico.

La medida, anunciada por el DIARIO DE LA MARINA hace días, dada la importancia que tiene, ha dado lugar a numerosos mensajes de cooperación de las clases interesadas en los problemas del agro.

Concentración campesina

El Inspector Municipal Agrícola de Cienfuegos ha informado a la superioridad que se reunieron en el barrio de San Miguel gran número de agricultores, quienes acordaron llevar a cabo todos los trabajos de organización de un gran meeting agrario que se celebrará en dicho barrio el próximo mes, con el propósito de pedir de los Poderes Públicos medidas de urgente necesidad para el desarrollo de la riqueza agrícola.

Títulos expedidos

El Subsecretario interino de Agricultura ha firmado los siguientes títulos de marcar ganado, expedidos por el Negociado del Registro Pecuario y Marcas de Ganado:

En la provincia de la Habana a Francisco Montes de Oca. En la provincia de Santa Clara a Eulogio Pérez Capote, Altagracia Morejón, Rogelio González, Sabino Fuentes, Eusebio Dueñas, Rogelio Díaz, Florencio Aspiro Martínez. En la provincia de Camagüey a Armando Villarino, Esther Montells y Rivero, Luis David Varona, María Fernández. En la provincia de Oriente a Ana Rosa Francisco Pompa, Eligio Pablo Martínez, Manuel López, Camilo José, Hermenegildo García, Mauricio Contreras y Ramón Silvera.

Guías forestales autorizadas

Por el Departamento de Montes, Minas y Aguas de la Secretaría de Agricultura han sido autorizadas las siguientes guías forestales a Melanio Soto, Ramiro Fernández, Pedro Rousseau, E. R. Márquez, Benito Rojas Acosta, Sucesión de Laureano Gutiérrez, Leandro Crespo, Cirilo Cervantes, María L. Devesa, Dominguez, The Francisco Sugar Company, José Fernández y Batabanó Industrial, The Cuban Company, José Cuesta del Gago, Tomás Hernández, Cesáreo López, Aurora Latour, Manuel Adolfo Sandía, José Rolhenio, Francisco Gómez, Cía. Territorial de Oriente S. A.

HABANRAS

LA MODA ACTUAL

EJERCICIOS DE BELLEZA

La encantadora June Duprez, de los estudios Korda, nos demuestra un ejercicio excelente para reducir la cintura, conservar las piernas flexibles y fortalecer los hombros y antebrazos.

En una posición sentada extiende la pierna derecha hacia afuera lo más lejos del cuerpo que pueda y dobla la rodilla izquierda hacia el cuerpo. Une las manos, mantiene el pecho alto y se mueve a la derecha, a tiempo que estira la pierna derecha a lo largo. Después, con un movimiento rápido, balancea los brazos hacia la izquierda e invierte la posición de las piernas, manteniendo en esta posición un ritmo perfecto de derecha a izquierda, hasta sentirse cansada.

LA NUEVA LINEA

Con la silueta que marcan los **couturiers** esta temporada es necesario acudir antes que nada a una buena **corsetiere** que tenga los nuevos modelos de corset con la cintura ajustada y las caderas salientes.

Estas fajas no obligan a conservar el cuerpo en forma rígida, como sucedía antiguamente.

Para interpretar bien esta línea nueva recomendamos a **María Pérez de Fernández**, antigua modista especializada en la materia, que tiene su taller en la Calle 11 número 405, en el Vedado.

NOTAS DE PARIS

En el grupo de sombreros diseñados para su clientela de París, **Legroux Soeurs** presentan variaciones de gran novedad en las gorras militares con un efecto alto y de dobles drapeados que a veces se presenta en forma alargada de manera que termina en caídas que cubren el peinado por detrás. Estos serán **chic** con los trajes sastres que tanto se está usando.

Un modelo típico es de fieltro gris metálico adornado con un moño de fieltro rosado con un botón militar en el centro. Las jovencitas preferirán las gorras de tipo escocés ribeteadas y con caídas de cinta faya o tal vez un modelo adornado con un pompón. Una de las sensaciones de entre este grupo es una gorra para usar en los albergues contra bombardeos aéreos que se puede usar para calle. Se dice que en América se venderán muchos como sombreros para **sports** invernales. Es un casco de fieltro que se inspira en el kepis de los legionarios extranjeros una bufanda de **jersey** drapeada en color, haciendo contraste, se enrosca en la capa y cae cubriendo las orejas y el pelo.

Reboux, que continuamente agrega nuevos modelos a su colección, anuncia que está haciendo grandes negocios. Muchas de sus clientas más **chic** vienen de sus posesiones fuera de París a pasar el día en la ciudad, decidiéndose por los nuevos peinados que han de lucir en la próxima temporada y escoger sus sombreros de invierno. Esto indica cierta determinación de cooperar con los **couturiers** en su defensa a favor de la supremacía **parisienne** en las modas.

REGLAS DE CONDUCTA

Cuando se ha invitado a un grupo de personas a una sesión musical o a una partido de «bridge» corresponde preparar un refrigerio adecuado, aunque no es preciso servirlo en el comedor. Se servirán las bebidas, etc. en una mesa en la estancia en que se desarrolle el acto. Lo mismo si por la tarde de un sábado o domingo se ha decidido invitar por teléfono a un grupo de jóvenes para pasar el rato.

SOBRE EL AMOR

(Para el excelente periodista Moreno Ayala).

En los tiempos remotos de otros tiempos
brillantes de Platón,
el más grande y sublime de los dioses
era el dios del Amor.

Y vinieron después los tiempos nobles
del Divino Jesús:
—«Serán dos en una carne»— dijo,
y Amor santificó...

Han llegado después otros momentos
de triste confusión
trayendo el Diccionario malhadado
del risueño Voltaire...

¿Por qué retroceder? ¿Por qué volver
a la ruda existencia de las piedras,
a la vida animal?...

ANONIMO

Octubre de 1939.

MENU DEL DIA

Almuerzo
Fruta bomba helada.
Pisto con arroz blanco.
Filete y puré de vegetales.
Ensalada de chayotes.
Brazo gitano.

Comida
Toronjas supreme.
Puré de calabazas.
Pollo al horno. Papas.
Ensalada de aguacate.
Flan de piña.

RECETAS DE COCINA

Panqué sencillo

Se baten bien dos cucharadas de mantequilla con tres tazas de azúcar y se van alternando cuatro huevos con cuatro tazas de harina de Castilla, mezclados con tres cucharadas de baking, una copa de leche y un poco de vainilla. Todo bien mezclado se coloca en un molde con papel engrasado, cocinándose al horno.

M. R. de FONTANILLS

CONCIERTO ESTA NOCHE EN EL ANFITEATRO

La banda de música de la División Central de la Policía Nacional, que dirige el primer teniente Vicente Braga, ejecutará esta noche, de 8 a 10, en el Anfiteatro Nacional, el siguiente programa:

1—Marcha militar «Con todos y para todos», por A. Varona.
2— (a) Jota de la zarzuela «Gigantes y Cabezudos».
(b) Jota de la zarzuela «La Bruja», por R. Chapí.
3—Overtura L'Hirondelle», por Nihour.
4—Selección de la ópera «Gioconda», por Ponchielle.
5—Tanda de valses «Dolores», por Waldteufel.
6—Mosaico cubano «Capitolio», por el teniente F. Rojas.
7—Danzón «Massacre», por F. Valdés.
8—Himno Nacional Cubano, por P. Figueredo.

MALTRATO DE OBRAS

Carlos Manuel Manzano y Esteban Iglesias, chofer y conductor, respectivamente, de un ómnibus de la ruta 34, fueron acusados por Manuel Fernández Mora, vecino de Universidad 161, de haberlo maltratado de obras, lesionándolo. Informaron los acusados que dicho individuo se dedica a vender globos y a la salida del vehículo lanza algunos dentro del mismo, para llamar la atención de los pasajeros, interrumpiendo su labor.

ENTRE MUJERES

Carmelina Cárdenas, de 26 años de edad y vecina de San Ignacio 658, denunció a la policía que en distintas ocasiones ha sido amenazada por Emilia Pérez García, de San Ignacio 156, con picarle la cara, ignorando los motivos que tenga para ello.

VEHICULOS CIRCULADOS

Por transitar con exceso de velocidad ayer fueron circulados por la policía los vehículos siguientes:

Quinta estación: 7707, ómnibus 672 y 372.

Séptima estación: ómnibus 1457, 99, 922 y 1452.

Oncena estación: 11304.

Décima tercera estación: ómnibus número 47.

CIRCULAN A LAS ADUANAS LOS PROMEDIOS PARA LOS AZUCARES DE SEPTIEMBRE

La Dirección General de Aduanas envió ayer a sus oficinas en la República la circular número 11, que contiene los precios promedios oficales, en almacén, de los azúcares de libre exportación, fijados por la Secretaría de Agricultura para la segunda quincena del mes de septiembre pasado. Esos precios regirán en los puertos de la Isla, como base para la aplicación del decreto presidencial número 1358 de 10 de junio del año en curso, creador del Instituto de Estabilización de la Moneda Nacional, ampliado por el decreto número 2222 de 12 de septiembre de 1939.

Tales precios comenzaron a regir el día 17 del mes de octubre actual.

En los puertos de Habana, Antilla, Banes, Baracoa, Gibara, Júcaro, Nuevitas, Nueva Gerona, Puerto Padre, Santa Cruz del Sur, Manatí, Sagua de Tánamo y Batabanó, los precios son en esta forma: de: 1-774377 en embarques para los Estados Unidos de América y de 2-027262 para otros países.

Se consignan precios especiales para los puertos de Caibarién, Cárdenas, Cienfuegos, Guantánamo, Matanzas, Manzanillo, Mariel, Puerto General Peraza, Santiago de Cuba, Trinidad, Bahía Honda y Tunas de Zaza.

POR UN DESCONOCIDO

Francisco Nao Fernández, de 31 años de edad, vendedor ambulante y vecino de Tenerife 242, sufrió una herida de carácter menos grave al ser agredido por un desconocido cuando transitaba por Belascoaín y Tenerife.

Regresó de su viaje a provincias el Secretario de Obras Públicas que inspeccionó varias obras importantes

Relación de los daños causados por las recientes lluvias en el distrito de Cienfuegos. Reparaciones necesarias en un puente en Isla de Pinos. Petición de los vecinos de Morón

Ha regresado del interior el Secretario de Obras Públicas Dr. La Riva, quien inspeccionó algunas obras en las provincias de Matanzas, Santa Clara y Camagüey, haciendo un extenso recorrido el sábado y el domingo. Observó el adelanto de algunos trabajos, y las necesidades de continuar otros que, por falta de créditos, se encuentran paralizados o se realizan con mucha lentitud.

En Matanzas inspeccionó las rutas de Colón a Amarilla y la de Manguito a Calimete que se ejecuta con la ayuda económica de los centrales «Por Fuerza» y «Washington», para cuya obra se ha autorizado de un saldo de $3,500.00, de la ruta de Colón a Guareiras, a fin de terminar el tramo de Amarillas a Calimete.

En la ruta de Colón a Banagüises, que supervisa la División de Cárdenas, demorada por la falta de créditos, se realizan algunos trabajos con las aportaciones de particulares.

En Santa Clara recorrió las obras de la ruta de Tierra Adentro, la de aquella ciudad a Camajuaní, el Hospital de Remedios y otras de dicha provincia.

Y, finalmente, en Camagüey, dedicó su visita a estudiar el problema de las calles, en las que apreció las obras realizadas y la necesidad de completarlas con el arreglo de la Avenida Libertad.

A su regreso dió algunas instrucciones para intensificar distintas obras al Jefe de Construcciones Civiles y Militares.

Relación de los daños causados por las lluvias en las rutas de Cienfuegos

El Ingeniero Jefe de la División de Cienfuegos ha enviado a la Superioridad una nota pormenorizada de los daños causados por las lluvias en las rutas de aquel Distrito, y de las reparaciones urgentes que hay que introducir para reparar a tiempo los daños.

El Director General tiene en estudio este problema.

Solicitan boletas de transporte para los materiales de una ruta

Los vecinos y propietarios de la calle Castillo, en Morón, han solicitado de la Secretaría de Obras Públicas que se le faciliten boletas de transporte para la conducción del material que se emplee en el arreglo de dicha calle.

Nuevas solicitudes de obras recibidas por Obras Públicas

Por la Jefatura de Despacho de la Secretaría de O.P. se ha informado de las solicitudes recibidas, una del Sr. Andrés C. Ramona, de Santa Clara, pidiendo se incluya el camino de Santa Cruz a Cabaiguán, entre los proyectos de caminos vecinales. Otra, de la Compañía de Omnibus Azules, interesando se le facilite una planta y la dirección técnica para reparar la carretera de Alquízar a la curva Villena.

Diligencias sobre el arreglo de un puente

El Director General O. P. estudia las diligencias de reconstrucción total del puente «Santa Fe», en Isla de Pinos, cuyo presupuesto excede de un millar de pesos.

El Patronato Pro-Mejoras de Isla de Pinos reclama con insistencia la reparación de dicho puente con objeto de restablecer el tránsito, sugiriendo un arreglo provisional, más económico, para el que podría obtenerse la ayuda económica de las empresas que explotan la industria de la madera y otras de aquella región, cuyos camiones son precisamente los que han contribuído al deterioro de dicho puente.

El Secretario, confiando en la ayuda particular, gestiona la solución del problema.

Interés por el arbolado

El Negociado de Calles y Parques ha intensificado las actividades y atenciones sobre la siembra de árboles y el cuidado de arbolado, cumpliendo órdenes del Secretario Dr. la Riva, habiéndose puesto bajo la jurisdicción de ese Negociado, la Quinta Avenida de Miramar y los Repartos adyacentes.

Se está llevando a cabo la siembra de árboles en las calles que tienen césped, o que pueden ser dotadas del mismo en las zonas urbanas de la Habana.

La colaboración de los propietarios en este sentido ha sido un factor de éxito, en los progresos obtenidos.

Todos los días que restan de este mes

puede recibir **Gratis**

LOS DOS MAGNIFICOS PERIODICOS,

DIARIO DE LA MARINA

POR LA MAÑANA,

—Y—

AVANCE

POR LA TARDE.

Si ahora se suscribe a estos dos periódicos

LA SUSCRIPCION SOLO CUESTA

$1.50 AL MES

Suscríbase

por los teléfonos:

M-7911, M-7912 y M-7913,

en nuestra Administración, para disfrutar de ese beneficio que le ofrecen los dos periódicos mejor informados y más completos que se editan en Cuba.

Las suscripciones en Provincias pueden solicitarse directamente o por mediación de nuestros Agentes.

EL PERSONAL OBRERO ES MUY REDUCIDO Y LA RECOGIDA DE BASURA ES DEFICIENTE

Trata el Secretario del ramo de solucionar estos problemas en los nuevos presupuestos. El intrusismo dental en Cienfuegos es alarmante. Los inspectores deberán despachar con sus Jefes

En la confección del ante-proyecto de presupuestos para el año fiscal próximo el Secretario de Sanidad ha prestado preferente atención a lo concerniente a la dotación de las jefaturas locales de Sanidad, cuyo estado es deplorable, según se deduce del informe elevado por los doctores Fernández Abreu y Morales Patiño e ingeniero señor Cosculluela.

Dicen éstos en su informe que «las jefaturas locales están completamente indotadas, en lo que a material para el servicio de recogida de basuras y limpieza de calles se refiere. En muchos lugares la sanidad ha tenido que recomendar que las basuras sean quemadas, ya que los carros se encuentran destruídos por la acción del tiempo y del trabajo a que han sido sometidos y por que en otros lugares se carece de mulos con que poder realizar este servicio.

Y agregan: «El personal obrero es deficiente. Hay jefaturas locales importantes que sólo cuentan con seis u ocho obreros para el servicio de recogida de basuras, limpieza de calles, chapeo, canalizaciones, petrolizaciones, zanjeos, desinfecciones, etc. Es indispensable, por tanto, el que en los próximos presupuestos se aumenten los créditos para proceder a la adquisición de materiales, así como también se aumente el número de obreros. Los obreros sanitarios constituyen una parte, de la mayor importancia, para la solución de estos problemas. Desgraciadamente existe un número crecido de oficinistas y éstos resultan innecesarios.

La recogida y eliminación de basuras constituye una función sanitaria y, por tanto, debe cesar la anomalía existente en La Habana, de que sea el Departamento de Obras Públicas el que atienda este servicio. Por tanto debe pasar a la Secretaría de Sanidad esta función. Regularizar la recogida de basuras en La Habana y en sus barrios, señalando horas fijas. Para esto resulta indispensable proveer el material adecuado y necesario (camiones, carros, mulos, así como el personal suficiente). Evitar que los camiones lleven las basuras al descubierto; extender a las ciudades del interior las disposiciones vigentes sobre el no aprovechamiento de las basuras mientras este asunto se considere desde otro punto de vista sanitario. Construcción de un crematorio para las basuras de La Habana y otras ciudades».

Reclusión de un leproso

El Patrono Gubernativo del Hospital «San Lázaro», del Rincón, ha comunicado al Director de Sanidad que puede ser ingresado en aquel centro benéfico el ciudadano Gilberto Cervantes, recluído en el vivac de Sancti Spíritus, a pesar de no estar sujeto a causa judicial alguna.

Con esa medida se ha complacido al Subsecretario de Gobernación que en días pasados comunicó el caso al doctor Moya.

El intrusismo dental en Cienfuegos

Nuevamente se ha dirigido al Director de Sanidad el Presidente del Colegio Estomatológico Nacional denunciando que se viene ejerciendo impunemente en la ciudad de Cienfuegos la profesión dental por individuos que ni siquiera han sido estudiantes de esa carrera.

Señala su sorpresa el presidente del referido Colegio a la comunicación dirigida por el Jefe Local de Sanidad de Cienfuegos informando que desconoce los hechos, cuando es lo cierto que está pendiente de fallo en la Audiencia de Santa Clara el juicio que se sigue contra Carlos Valladares, de Cumanayagua, acusado por ejercicio ilegal de la profesión, y, además, el propio Colegio ha remitido al citado Jefe Local una relación, con los nombres y disposiciones, de las personas que ejercen en igual forma.

151 sacos de cebollas en mal estado

Cumpliendo instrucciones del doctor Antonio Gálvez, Jefe de Desinfección de La Habana, obreros del Negociado han procedido al decomiso, petrolización y arrojo al Vertedero de 151 sacos de cebollas en mal estado, 99 de los cuales se hallaban en los muelles de la Ward Line, procedentes de la descarga del vapor «Oriente», y 52 en los muelles de Santa Clara y San Francisco, procedentes de las descargas de los vapores «Kumikama Marú» y «New of Newport».

Despacharán los inspectores con sus jefes de zonas

A partir del próximo primero de noviembre los inspectores de casas y establecimientos despacharán directamente con su respectivo jefe de Zona, que es médico, no teniendo que concurrir diariamente a la oficina, ni a firmar el libro de justificación de labores.

La anterior disposición, dictada por el Jefe Local de Sanidad de La Habana, tiende a evitar la aglomeración de los inspectores en la oficina del servicio, provocando comentarios y la intromisión en los asuntos sanitarios de personas ajenas al Departamento.

El problema de las vaquerías de Nuevitas

No obstante haber concedido el Secretario de Sanidad seis meses de plazo a los vaqueros de Nuevitas para que se ajusten al Reglamento de la Leche vigente, los propios vaqueros han comunicado a la superioridad sanitaria que el Jefe Local del término continúa clausurando aquéllas, alegando no haber recibido orden en contrario.

El doctor Moya ha ordenado la consiguiente investigación.

La rata casera sirve para experimentos

El doctor Parrán, Médico Jefe del Departamento de Sanidad de Washington, Estados Unidos de Norte América, ha dado a conocer que previas investigaciones llevadas a cabo por el Dr. Charles Armstrong, del Instituto Nacional de Salud, se ha descubierto que la rata casera sirve para experimentos, así como para trasmitir el contagio de la Poliomielitis Anterior Aguda Epidémica; y agrega que para hacer esas experiencias se importaban monos de la India, pero debido a las dificultades del momento, se ha comprobado que por las plantaciones de algodón la rata ordinaria sirve para lo mismo y resulta excelente para dichos estudios, por cuyo motivo se advierte de su peligro al público ya que lleva consigo, también, el contagio de dicha enfermedad.

La cura de la lepra y la tuberculosis

El Secretario de Sanidad ha recibido un informe de nuestro Cónsul en Lousville, Ky, señor Angel Pérez, dando cuenta de que la American Chemical Society ha hecho público que después de estudios científicos de todas clases llevados a cabo, ha llegado a comprobar que la Sulfanilamide cura la estreptocosis y otros males de la sangre, dando resultados, también en el tratamiento de la pneumonía, erisipela, meningitis y operaciones quirúrgicas, así como puede curar la lepra y la tuberculosis, al mezclarse dicha droga con un ácido especial que contiene aceite de coco.

Centros de Salud Maternales e Infantil

El doctor Moya ha ordenado se distribuyan copias entre los médicos del Servicio de Higiene Infantil de la Ponencia que ha remitido al Presidente de la República el Instituto Nacional de Previsión y Reformas Sociales sobre la creación de Centros de Salud Maternales e Infantil, que se resumen en los siguientes postulados:

Primero: que todo niño deba poseer, al nacer: salud mental y física; la seguridad de que es un hijo deseado; las necesidades esenciales de la vida.

Segundo: que toda madre, rica o pobre, debe estar protegida de enfermedades crónicas, miedo al embarazo; partos frecuentes.

Tercero: que toda familia debe tener oportunidad para alimentar y vestir adecuadamente a sus hijos; no envolverse en deudas y mantener el respeto propio y el de sus semejantes.

Cuarto: que toda comunidad debe evitar los nacimientos de niños de padres enfermos: un coeficiente de natalidad demasiado alto entre los menos aptos y una carga abrumadora de hijos indeseables.

Lesionados por perros

Han sido lesionados por perros sospechosos de padecer de rabia Teresa Laguardia, de Calzada de Rancho Boyeros esquina a Bruzón; Francisco Rojas, de San Mariano 297 y Hugo Molin, de Omoa 202.

Han clausurado temporalmente 2 plantas de radio

Se les acusa de cometer infracciones. Dejadas sin efecto más autorizaciones

El Secretario de Comunicaciones, señor Francisco Gómez, en virtud de las infracciones cometidas por las Estaciones Radioemisoras CMBX y CMCW, que contienen los Decretos-Permisos, condicional quinta y en el Decreto 732 de 11 de Abril le 1938, artículo cuarto, párrafo segundo, ha dispuesto la suspensión de funcionamiento de ambas estaciones por el término de 20 y 10 días, respectivamente.

La clausura de estas estaciones CMBX y CMCW, ha sido, además, pedida por numerosas personas y entidades de toda la República, entre las cuales se cuentan el doctor Leonardo Delfín, Presidente de la sociedad «La Tertulia» de Cienfuegos; Mariano Gari, de Camagüey; Manuel Echevarría, de Cienfuegos; Trinidad y Hermanos, de Ranchuelo; Antonio Soto, de Cienfuegos; José Abascal y Miguel Lamoglia, de Cienfuegos; Unión Sindical de Obreros Cigarreros, de Trinidad y Hermanos; Manuel Portilla Vidal de la Osa e Hijos, Félix García, Isidro Fernández Lostal, Enrique González y Adolfo Rodríguez, Rafael Núñez, Alcalde Municipal de Ranchuelo, Francisco Argüelles, Presidente de la Colonia Española; Salvador González, Presidente del Liceo; Amado Trinidad, Presidente del Club Atlético y Víctor Abreu, Presidente de la Sociedad «Maceo», todas del pueblo de Ranchuelo; Gerardo Riesgo y doctor Alfredo Barrero, de Santa Clara; Gerardo Riesgo Azel, Presidente del Rotary Club; Manuel Cortina, Vicepresidente de la Colonia Española; Rafael de Armas, Presidente de la Asociación de la Prensa de Santa Clara; Sergio Alvarez, Presidente del Ateneo; Tomás Pedroso, Director del periódico «El Pueblo»; Alfredo Núñez Pascual, Armando Sarmiento, Armando Triana, miembros de la Asociación de la Prensa y Rafael Espinosa, Presidente del Liceo, todos de Santa Clara; la doctora Olga Velazco, Secretaria de la Colonia Infantil y Faustino Romero, Presidente de la Cámara de Comercio, también de Santa Clara; Joaquín Martín, de Santo Domingo; Matías López de Santiago de Cuba; Manuel Llano, de Guayos; Arturo González, de Santiago de Cuba; Roberto Sordo, de Sagua la Grande; Plácido D. Alvaré, de Encrucijada; Evelio González, de Fomento; Juan Fernández Silva, de Ciego de Avila; Felipe Lavandería, de Matanzas; J. Rodríguez, de Arabos y un centenar más de personas y entidades, cuya relación sería prolija.

$12,287.00 ingresa Comunicaciones en la Tesorería General de la República

Cumpliendo resolución del Secretario de Comunicaciones, señor Francisco Gómez, ha sido ingresado, por el Negociado de Giros Postoles y Estadísticas, en la Tesorería General de la República, la cantidad de $12,287.00 como liquidación de transferencias efectuadas por las Oficinas, de la Cuenta Postal a la de Giros, durante el mes de Agosto pasado.

Autorizaciones dejadas sin efecto

Por resolución dictada por el Secretario de Comunicaciones se ha dispuesto dejar sin efecto las autorizaciones que fueron otorgadas a favor de distintas personas con el fin de que pudieran cooperar con el público que acude a la Administración de Correos de la Habana a imponer paquetes postales con destino al extranjero.

HOSPITAL DE LA POLICIA

En el Hospital de la Policía Nacional, que dirige el comandante médico doctor Eduardo García Porraspita, están de guardia hoy los doctores Alberto Lavín, Evaristo Gómez y Gustavo Ball-Llovera, auxiliados de los enfermeros Basilio Brito y señorita Blanquita Pérez.

En el día de ayer fueron dados de alta el sargento Gabriel Galán y los vigilantes Pastor Valdés, Máximo Iglesias, Guillermo Cañizares, Miguel Cordero, Pedro Lasus, Saturnino Pérez, José Pérez, Bonifacio Palacios, Alfonso Sobero.

Fueron ingresados los también vigilantes Juan Villarreal, Nieves Jiménez, Rigoberto Labastida y Matías Betancourt.

QUEMADURAS GRAVES

La menor Migdalia Alfonso Yero, de 4 años de edad y vecina de Damas 966, sufrió graves quemaduras diseminadas por el cuerpo, al volcarse un jarro de agua hirviente.

M.E.C.D. 2016

EXPERIMENTARON NUEVAS BAJAS LOS AZUCARES PARA ENTREGAS FUTURAS DE LOS CONTRATOS NUMEROS 3 Y 4

BOLSA DE NUEVA YORK

COTIZACIONES AL CIERRE AYER

—A	
Amer Crys	13¾
Am Radiator	10⅞
Adams Expr	10
Air Reducc	63
Alaska Jun	6⅞
Allied Chem	183¼
Allis Chal	43¼
Amer Can	114⅝
Am Car Fou	38½
Am F Pow	2⅝
Amer Ice	2⅛
Amer Inter	7½
Amer Loco	27½
Am P Light	5½
Amer Smel	54⅞
Amer Sugar	24¼
A C Alcohol	9½
Amer T and T	165½
Am Tobac A	79¼
Am Tobac B	81¼
Am W Works	13¾
Am Woolen	12¾
Anaconda C	33½
Atchison	32¼
Atlan Coast	25⅝
Atlan Ref	24⅜
Ass D Goods	9⅞
Auburn Auto	3
Aviat Cor	6⅞
Amer Metal	26½
Armour and Co	6½
—B	
Baldwin Lo	19⅞
Balt and Ohio	7½
Bendix Avi	30⅜
Best and Co	42¼
Beth Steel	90½
Borden Co	21½
Briggs	25
Brook Man	12½
Butte Copp	5
Byers A M	13
—C	
Can Pacif	5½
Curt W, «A»	28¼
Curt W, com	8
Case T Mach	83½
Columb Gas	7½
C de Pasco	41¾
Ches and Ohio	43
Chi R Islan	—
Chrysler	90⅞
Coca Cola	—
Col Carbon	92½
Comm and Sout	1⅜
Cons Gas	31
Cons Oil	8⅝
Cont Can	47¼
Cont Oil	28⅜
Corn Prod	63
Cont Motors	3
Cuba Co	—
Cub Amer S	7⅞
C Am Sug, p	78¼
Cmm-l Solv	13¾
Chesapeake	27⅛
Cruc Steel	49½
Cons R Cuba	—
Canada Dry	15¼
—D	
Del Hudson	25⅞
Del and Lack	7¾
D Aircraft	83½
Drug Inc	5¾
Dupont	181
—E	
East Kodak	163
El Auto Lit	38⅞
El Pow Lig	8⅞
Elec Bond	9⅝
Erie (R R)	2¾
—F	
Fox Film C	14
Frep Texas	34¾
Foster Wh	22⅝
Firestone	22¾
—G	
Gen Asphalt	17
Gen Elec	41⅜
Gen Foods	44¾
Gen Motors	54⅞
Guantánamo S	3¼
Gillet Saf	6⅛
Gimbel Bros	10⅞
Gold Dust	11⅝
Goodrich R	22¼
Goodyear	28¼
Gen Bronze	3¾
Graham Page	1
Gramby	9
Great North	31⅛
—H	
Homestake	53½
Houston Oil	7⅝
Hudson Mot	7⅛
—I	
Illi Cent	15⅜
Interb R T	3⅝
Int Cement	45½
Int Nickel	38⅞
Inter Tel	5
I Tel F S	5¼
Illin Glas	66¾
—J	
Johns Mansv	79
—K	
Kroger Groc	28½
Kennecot	40¾
—L	
Lambert Co	15
Lgg Myers	99⅝
Loew-s Inc	34⅝
Loose Wiles	17⅝
Lorillard	23
Louisv Nas	61
Ludlum Stl	25½
Lehman Cor	25¾
Liquid Carb	15⅛
—M	
Macy (H R)	33⅜
Manati Sug	3¼
Montgomeri	56¾
Miss Pac, c	—
Miss Pac, p	1⅝
Morris (Phi)	88
Murray Corp	6¾
—N	
N Y Central	21½
Nash-Kelvi	8
Nat-l Bisc	23⅜
Nat-l Dist	24¾
Nat-l Dairy	15⅞
Nat-l P Li	9
Nat-l Steel	76½
North Amer	23¼
N A Aviat-n	25
Nort Pacif	11⅜
—O	
Ohio Oil	8½
Otis Elev	17⅝
Otis Steel	14¼
—P	
Packard Mot	3⅞
Paramount	8⅛
Pennsylvann	26
Pat Mines	9½
P Petroleum	46
Pullman Co	38¼
Pure Oil	9½
Puerto Rico	27½
—R	
Radio Corp	6⅛
Rep I Steel	27⅜
Reynolds	37⅜
—S	
Schen Dis	14⅛
Safeway St	46⅝
Sears Roeb	83⅛
Shell Uni	[illegible]¼
Simmons Co	24
Soc Vacuun	[illegible]¾
St Paul, p	1⅛
So Pacific	17½
South Ry	20½
Stan Brands	5¾
Stand Gas	2⅞
Stan N J	47⅞
Stan Oil C	28⅝
Stewart War	9⅞
Studebaker	9⅞
—T	
Texas Co	47⅝
Texas Gulf	36¼
Tinken Roll	51
—U	
Union Carb	89
U Pacific	104⅛
United Cor	2⅝
Uni Cor, pfd	36½
Unit Fruit	87¾
U S Rubber	43¼
U Aircraft	46½
U S Steel	76½
U S Inb Alc	25¼
U Gas Corp	—
—V	
Vanadium	37½
—W	
Warner Bros	4⅛
W Brothers	2½
West Union	33½
West Elec	119⅛
Woolworth	41⅛
Yellow-Tr	20⅛

VALORES

Tanto el Bono nuevo de la Deuda Exterior 1977, como las Obligaciones Oro del Tesoro, declinaron fracciones durante el día de ayer en el mercado local de valores. Acorde con el tono que tuvo el descenso de esas emisiones, más acentuado fué el de las Obligaciones que el del Bono. Además de los factores que siguen latentes en el mercado, la baja del azúcar ha venido a agudizar la realidad a que hemos hecho referencia otros días.

Sinembargo, los elementos rentistas no dejan de actuar en los bonos de renta fija. Ayer hicieron negocios por unos $25,000 a base de la nueva emisión 1977 antes mencionada También compraron algunos lotes de los otros bonos de renta fija, tales los de Morgan y Speyer, Deuda Interior y Azúcar que, como los otros no acogidos a moratoria, actuaron firmes.

El papel que pusieron en venta algunos profesionales, contribuyó a la pérdida que tuvieron las Obligaciones Oro del Tesoro con siete y cuatro cupones. En ambas se concertaron negocios por unos $35.000 pero la mayor parte fué a base de las de siete cupones.

Con tono sostenido actuaron las acciones en general. Se operó algo en las preferidas de la Utilities y del Teléfono, en las beneficiarias de la Nueva Fábrica de Hielo y en las comunes de la Jarcia de Matanzas.

Todos los negocios concertados durante el día, fueron dentro de los precios cotizados en la Bolsa de la Habana.

COOPERATIVA DE OMNIBUS ALIADOS, S. A.

CONVOCATORIA

Sesión de JUNTA GENERAL ORDINARIA, en Segunda Convocatoria

Señores Accionistas:

De orden del señor Presidente de esta Cooperativa y de acuerdo con lo dispuesto en los vigentes Estatutos, por medio de la presente CEDULA, que se publicará en dos periódicos de los de mayor circulación de esta capital y en las tablillas de anuncios de esta Cooperativa y de las distintas Rutas, CITO Y CONVOCO a todos los accionistas para que concurran el próximo JUEVES, día veinte y seis (26) de Octubre actual, a las dos (2) de la tarde, a la sesión de JUNTA GENERAL ORDINARIA, EN SEGUNDA CONVOCATORIA, que se celebrará CUALQUIERA QUE SEA EL NUMERO DE ACCIONISTAS CONCURRENTE, en el Salón Tropical, de la Cervecería del mismo nombre, en Puentes Grandes.

En esta sesión, que es la reglamentaria del mes de Octubre, se tratará la siguiente

ORDEN DEL DIA:

A.—Lectura y aprobación del acta de la sesión anterior.
B.—Lectura y aprobación del balance de Tesorería.
C.—Informe de las Comisiones nombradas en la Junta anterior.
D.—Lectura, discusión y aprobación de las mociones presentadas a la mesa antes de empezar la sesión.
E.—Lectura y aprobación de las mociones que se presenten con posterioridad.
F.—Señalamiento de día y hora para la próxima sesión. (Art. 25).
G.—Asuntos generales.

En la puerta de la Cervecería «La Tropical», en Puentes Grandes, se situará un Omnibus para transportar a los señores accionistas al lugar donde tendrá efecto la sesión.

Habana, Octubre 19 de 1939.

COOPERATIVA DE OMNIBUS ALIADOS, S. A.

VTO. BNO:

Julián Saud Juelle,
Presidente.

Dr. Menelao Mora Morales,
Secretario.

FELICITA LA CAMARA DE COMERCIO AL PRESIDENTE DE LA CORP. DEL TURISMO

En cumplimiento de uno de los acuerdos adoptados la semana pasada por la directiva de la Cámara de Comercio de la República, el secretario de la misma, doctor Francisco González del Valle, dirigió ayer un escrito al señor José Cidre, felicitando a éste por su designación como presidente de la Corporación Nacional del Turismo.

El escrito es un mensaje portador de la satisfacción unánime de la directiva, no sólo por haber recaído tal nombramiento en un miembro destacado de dicho organismo, sino también porque la designación hecha por el honorable Presidente de la República constituye un acierto dada la experiencia y condiciones personales del señor Cidre.

La Cámara de Comercio Cubana, amén de augurar el éxito del nuevo presidente de la Corporación Nacional del Turismo, ofrece al señor Cidre la entusiasta cooperación de todos los componentes de la decana institución económica.

ACCIONES DE LOS BANCOS

Cierre ayer en New York:

Guaranty Trust	296
New York Trust Co	115½
Chase National Boston	37⅞
Nat. City Bank	30
Public Nat Bank	31¾
Manufacturers Trust	39¾
Irving Trust	14
Corn Exchange Bank	59¼
Chemical B.Trust	51¾
Bankers Trust	58
First National of N. Y.	1.935
Bank of Manhattan	18½
Central Hannover	104
First Boston Corp	14¼
Continental Bank	14
Royal Bank of Canadá	125
First Nat Boston	45¾

BOSTON SURETY COMPANY, S. A.
GARANTIA EN BONOS DE LA REPUBLICA
FIANZAS EN GENERAL
MANZANA DE GOMEZ. DEPARTAMENTOS 365-368.—HABANA
TELEFONOS: A-6204 Y M-2517.
CABLE: AVIEITES. TELEGRAFO: BOSCO.

PROMEDIOS DEL CIERRE DE LA BOLSA DE NUEVA YORK

NUEVA YORK, octubre 23
(Por Dow Jones Co.)

	Mín.	Cierre.		Abre.		Max.
30 industriales	153.93	154.56	153.19	153.71	baja	.15
20 ferroviarias	34.58	34.76	34.40	34.55	baja	.23
15 serv públ	26.08	26.44	25.96	26.09	alza	.04
40 Bonos			—	90.14	baja	.17

ORO

Compro en todas cantidades. Soy el que más paga en Cuba. No venda sin consultarme.

Diríjase a:

LUIS GONZALEZ
HOTEL «NUEVA ISLA»
Teléfonos A-1130 y A-6999.

LA PLATA

Con compradores a 9-5/8% descuento en plata cubana contra billete americano, abrió ayer el mercado de la moneda, operándose posteriormente a 9-19/32, 9-8/16, 9-1/2, 9-7/16, 9-13/32, 9-1/2 y 9-9/16. A este último tipo se operó mucho, cerrando dentro de esa cotización.

(Cotizaciones suministradas por la Compañía Cubana de Transacciones y Cambios, S. A., teléfonos M-6719 y M-3719).

MERCADO DE METALES

Cierre ayer en New York:

Cobre	12.50
Plomo	5.50
Manganeso	40.00
Estaño	56.00
Nickel	35.00
Zinc	6.89

MERCADO DE GOMA

Cierre ayer en New York:

Octubre	
Diciembre	20.20
Enero	19 40
Marzo	18.90
Mayo	18.50

GANADO

LOS PRECIOS EN PIE

Precios que pagan compradores, entregado el ganado en esta capital, según información de los Mataderos:

	Ctvs. Libra
Vacuno. de 3¼ a	3½
Lanar. de 3 a	3½

Precios del ganado porcino

	Ctvs. Kilo
De 100 lbs a 125 lbs de 4	a 5 cts
De 125 lbs a 150 lbs de 5	a 5¼ cts
De 150 lbs a 175 lbs de 5¼	a 5½ cts
De 175 lbs a 200 lbs de 5½	a 6 cts

LOS PRECIOS DE LA CARNE

En los mataderos de esta capital rigen los siguientes precios:

Vacuno, de 12 a	14
Cerda, de 25 a	30
Lanar, de 20 a	25

MATADERO DE LUYANO

Se sacrificaron ayer en el Matadero de Luyanó:

	Cabezas
Vacuno	61
Cerda	60

MATADERO INDUSTRIAL

Se sacrificaron ayer en el Matadero Industrial:

	Cabezas
Vacuno	170
Cerda	176
Lanar	32

CARROS ENTRADOS

Llegaron 11 carros de Camagüey, con ganado vacuno para el Matadero de Luyanó.

MERCADO DE CAFE

Cierre ayer en New York:

Octubre	—
Diciembre	4.03
Marzo	4.03

Bonos de Cuba

Cierre ayer en New York:

Speyer 5%	102¼	—
Morgan 5%	102⅜	—
Speyer 4½	99⅞	101
Morgan 5½	101	104
Obras Públicas 5½	72½	73
Cuba Railroad 5	39	39⅛
Cuba Railroad 7½	47	48
Cuba 4½ 1977	56⅛	56¾
Cuba Northen 5	35	35½
Manatí Sug 4½	38	39½
Warren Bros Deb. 6	37⅛	38½

MERCADO DE GRANOS

Cierre ayer en Chicago:

Avena	
Mayo	35½
Diciembre	34½
Julio	32¼
Centeno	
Diciembre	52⅞
Mayo	53?
Julio	53⅛
Maíz	
Diciembre	49⅜
Mayo	52
Julio	53⅛
Trigo	
Diciembre	84⅝
Mayo	84¼
Julio	82⅞
Winnipeg	
Octubre	70⅝
Diciembre	72
Mayo	76¼

PRECIO PROMEDIO DE LOS AZUCARES CUBANOS EN MONEDA NORTEAMERICANA

Precios promedios oficiales en almacén, moneda americana, para la primera quincena del mes de octubre de 1939, de los azucares de libre exportación, en los diferentes puertos de la República, para la aplicación del Decreto número 1358, de 1939, creando el Fondo de Estabilización de la Moneda, y que se publican en cumplimiento del Decreto número 1637, de 1939:

	EE. UU. Libre exp.	Otros países Libre
Mariel	1.744958	1.788458
Habana	1.759049	1.802549
Matanzas	1.744958	1.788458
Cárdenas	1.744958	1.788458
Sagua	1.744958	1.788458
Caibarién	1.730867	1.774367
Cienfuegos	1.736349	1.779849
Casilda	1.701553	1.745053
Tunas de Zaza	1.727190	1.770690
Puerta Tarafa	1.756549	1.800049
Pastelillo	1.756549	1.800049
Manatí	1.759049	1.802549
Puerto Padre	1.759049	1.802549
Banes	1.759049	1.802549
Antilla	1.759049	1.802549
Manzanillo	1.727190	1.770690
S. de Cuba	1.751426	1.794926
Guantánamo	1.735644	1.779144

La Habana, Octubre 21 de 1939.

MERCADO DE MANTECA

Cierre de ayer en Chicago:

Diciembre	6.65
Mayo	7.12
Granel	6.10

Inicia labores la Confederación de las Corporaciones

Designó los ponentes que tendrán a su cargo estudiar los proyectados impuestos

La comisión permanente integrada por miembros de la Confederación de Corporaciones Económicas de Cuba, constituída en cumplimiento del acuerdo adoptado por la asamblea nacional celebrada recientemente, ha iniciado ya sus trabajos relacionados con el proyecto de ley de impuestos aprobado por la Cámara de Representantes, que se encuentra pendiente actualmente en el Senado de la República.

En la primera reunión celebrada por la comisión mencionada, fueron estudiados los distintos capítulos del proyecto de ley de impuestos, procediéndose después a la designación de los ponentes que tendrán a su cargo cada capítulo, quienes deberán presentar, dentro del menor tiempo posible, un informe acerca de tales disposiciones, teniendo siempre en cuenta el criterio expuesto en la asamblea nacional de corporaciones económicas.

Entre esas ponencias figura la referente al traslado del impuesto del uno y medio por ciento a las aduanas de la República, cuya medida está apoyada por numerosas corporaciones y acerca de la cual ha reunido ya la Confederación de Corporaciones Económicas de Cuba numerosos antecedentes, que serán tomados como base para señalar el rendimiento que debe producir ese tributo, en la nueva forma de exación o cobro que se propone.

Terminada esta labor previa confiada a los miembros de dicha comisión, se iniciarán por la misma la realización de los estudios necesarios para cooperar con el Gobierno en el propósito de producir una reforma integral de toda nuestra organización fiscal y económica, capaz de dar a nuestros presupuestos nacionales un carácter constructivo y no burocrático.

TABACO

Durante la semana pasada se entregaron en esta plaza 3,790 tercios y pacas de Remedios, Vuelta Abajo y Partido. En ese total hemos incluído las partidas que trajeron varios cosecheros para entregarlas aquí. La cantidad apuntada se distribuye como sigue:

	Tercios
De Remedios	2.194
De Vuelta Abajo	1.445
De Partido	151
Total	3.790

Los 2.194 tercios de Remedios eran de permanentes, exceptuando 150 de capaduras y sextas.

En los tercios de Vuelta Abajo entraron 769 de colas, 218 de pasados y broncos, 347 de tripas varias y el resto de puntillas y rezagos.

Y los 151 tercios de Partido eran de rezagos, bancos y tripas.

Los totales recibidos

Se recibieron en la plaza durante la misma semana pasada, 8.800 tercios y pacas. Ese total se distribuye entre las procedencias siguientes:

Las Villas	4.908
Vuelta Abajo	3.242
Oriente	514
Habana	135
Total	8.800

Todo ese tabaco se recibió por camiones y por los patios de los ferrocarriles.

Las entradas de ayer

Hasta las cinco de la tarde de ayer se habían recibido en esta plaza, las partidas de tercios y pacas que relacionamos a continuación:

De San Juan y Martínez para José Toraño y Compañía, 146.

De Esperanza, para la General Cigar Company of Cuba, 64.

De S. Andrés, para Constantino González y Compañía, 32.

De La Fe, para la Cuban Land and Leaf Tobacco Company, 340.

De Arroyos de Mantua, para José A. Rigual, 9.

De Dimas, para Calixto López y Compañía, 20.

De Santa Lucía, para Antonio Tomás y Hermano, 6.

De Placetas, para S. Ruppin Havana Tobacco Company, 30.

De Santa Clara, para la General Cigar Company of Cuba, 60.

De Consolación del Sur, para Toraño y Compañía, 48.

De S. Luis de Pinar del Río, para Egusquiza y González, 119.

De Placetas, para Hijos de Diego Montero, 40.

De Arroyo de Mantua, para José Morales, 8.

De La Fé, para Domingo Méndez e Hijos, 53.

De San Juan y Martínez, para Egusquiza y González, 148.

De Baez, para Menéndez y Compañía, 146.

De Santa Clara, para I. Kaffenburgh-s Son, 105.

De Camajuaní, para la General Cigar Company, 99.

De Remedios, para la misma General Cigar, 71.

De Placetas, para I. Kaffenburgh-s Son, 64.

De San Luis de Pinar del Río, para H. Duys and Company, 82.

De Consolación del Sur, para Constantino González y Compañía, 70.

MERCADO DE ALGODON

Cierre ayer en New York:

Diciembre	9.21
Enero	9.11
Marzo	8.99
Mayo	8.87
Julio	8.72
Octubre	8.30

MERCADO DE SEDA

Cierre ayer en New York:

Octubre	355
Diciembre	328
Marzo	312

BOLSA DE LA HABANA

COTIZACIONES AL CIERRE AYER

COTIZACION OFICIAL

Bonos y Obligaciones.	Comp.	Vend.
República de Cuba:		
1904-1944. Speyer	112	122
1905. Deuda interior	91	102
1909-1949	108	118
1914-1949. Morgan	110	123
1923-1953. Morgan	112½	124
O. P. 1930-1945	78½	—
1937-1977	63	64
Oblig. oro con 9 cup.	40	—
Oblig. oro con 7 cup.	35½	36
Oblig. oro con 4 cup.	32	36
Azúcar	107	118
Centro Asturiano	25	—
Cervecera	25	—
Cervecera oblig no hip.	12	—
Gas	100	—
Rav. Elec. Cons	46	—
Hav. Elec. Debentures		
Obligaciones no hip.	1¼	2½
Ed. La Metropolitana	20	—
Mercado Abasto 1. hip.	30	70
Nueva F. Hielo	106	—
Papelera Serie B	25	—
Teléfonos	80	—
Unidos	7	—
Acciones.		
Banco Territorial	½	—
Bco. Terr. benef	⅛	—
Cervecera	12	—
F. C. Cons. de Cuba P.	2¾	—
Cuba R. R.	4	—
Hav. Elec. Utilities, P. 6%	37	42½
H. Elec Utilities, P 5%	5½	8
Hav. Elec. Ry Co. P.	½	—
Hav. Elec Ry Co. C.	¼	—
Jarcia, P	48	—
Jarcia, C	4½	—
Licorera de Cuba	½	—
Seguros La Mercantil	150	—
Naviera, P.	21	24
Naviera, C	2	4
Nueva F. Hielo	110	—
Nueva F. Hielo benef	31	—
Pesca, P	41	—
Pesca, C	¼	—
Teléfono, P	60	70
Teléfono, C	10	—
Unidos	1¼	2½
Union Oil	2½	4
Papelera Cubana	20	—
Cédulas 1ra Papelera	5	—
Cia, Muelles de Regla.	250	—

COTIZACION A TERMINO

Entregas:

Los días 15 y último de mes

Bonos y Obligaciones.	Comp	Vend.
República de Cuba,		
Speyer 5 por ciento	112	—
e aDudInterior	91	—
Speyer 4½ por ciento	109	—
Morgan, 5 por ciento	112	—
Morgan 5½	113	—
O. P. 1945	78½	82
4½-1977	63½	63¾
Oblig. oro con 9 cup.	40⅛	—
Oblig. oro con 7 cup.	35⅛	35½
Oblig. oro con 4 cup.	33	34½
Azúcar	108	—
Centro Asturiano	30	—
Cervecera	25	40
Cervecera. Oblig. no hip.	10	—
Gas y Electricidad	90	—
Hav. Elec Ry. Co	46	60
Hav E. Ry. oblig no hip.	1¼	3
Unidos	7	—
Acciones.		
Cervecera Inter	15	—
F. C. Cons. prefs	3¼	8
H. E. Utilities, Prefs	39	43
R. E. Utilities. Pretes	5	8
Jarcia, Pref.	58	—
Jarcia, Comunes	5	—
Naviera. P	21	25
Naviera, C	2	4
Nueva F. Hielo	115	—
Nueva F. Hielo benef	31	—
Teléfonos, P	61	—
Teléfonos, Comunes	10	—
F. Unidos	1¼	3
Union Oil Co	2½	4

COTIZACION LIBRE

Bonos y Obligaciones:	Comp.	Vend.
Inter Tel Convert 4½	100	—
Inter Tel 5%-1955	60	—
Cuba R R 5%-1952	37	—
Cuba R R N por ciento	36	—
Cuba R R 7½-1936	44	—
Norte Cuba 5½-1942	24	—
Manatí Sg. 5½-1942	25	—
Vertientes Sg. 1-1942	8	—
Vedado Tennis 3-1949	4	—
C. Gallego 6-1975	40	—
Pro Arte Musical 7	20	—
Casino Español 6	30	—
W. Brotherss	35	—
Acciones.		
Inter Telp and Tel	5	—
C. C. de E, Pref 6 pesos.	20	—
Cuban American Sug. P.	70	—
Cuban American Sg C.	5	—
Cuba Co. C.	¼	—
Auxiliar Marítima	6	—
Seguros La omercial	60	—
Seguros El Comercio	100	—
Central Violeta	8	—
Guantánamo, P	12	—
Guantánamo, C	2¾	—
Cía Litográfica. P	30	—

LONJA DEL COMERCIO

21 de Octubre de 1939

Cotización oficial para artículos de primera necesidad:

Aceite
De Oliva, corriente, qq. 25 a 26.00
Soya, en tambores, qq. — — 13.50
Soya, en lajas 2x35, qq. — — 13.85
Oliva, refinado, según marca y envases, qq. — — — 29 a 36.00
Maní, 50 libras — — — — 13.50
Maní, 2x35 — — — — — —

Avena
Blanca chilena, qq. — — — 3.00

Bacalao
Imperial, caja — — — 13 a 13.75
Noruega Superior, caja — — 12.00
Noruega Regular, caja — — 11.75
Noruega Inferior, fardos — — 11.25
Escocia, fardos — — — — 9.50

Café
Lavado, qq. — — — — — — 26.00
Sin lavar, qq. — — — 22 a 23.50

Chícharos
Americanos, pelados, qq. — — 6.75
Americanos, enteros, qq. — — 6.25

Frijoles
Carita país, qq. — — — — — 3.50
Colorados medianos, qq. — — 7.25

Garbanzos
Doble Gigantes, qq. — — 12 a 13.00
Gigantes, qq. — — — — — 11.00
Imperiales, qq. — — — — — 10.00
Número 1, qq. — — 8.75 a 9.00

Jamón
Paleta, país, qq. — — — 25 a 26.00
Paleta, americanos, qq. 27 a 28.00
Pierna, país, qq. — — — 30 a 32.00
Pierna, americanos, qq. 37 a 38.00

Pimentos
Españoles Cuarto 1a. caja 11 a 12.00
País Cuarto 1a., caja — — 8.50

Queso
Patagrás crema entera, qq. — 38.00
Patagrás del país, qq. — — 20.00

Sal
Americana molida, 200 libras 4.50
Espuma, sacos de 100 libras — 2.50

Tasajo
Pierna, país, qq. — — 19.75 a 20.00
Surtido, país, qq. — — — — 17.50

Tomates
Natural, 1 kilo, caja — — — 3.00
Natural, 100/4, caja — 3.50 a 4.00
Puré, de 1/4, caja — 3.25 a 4.00
Puré, de 1/8, caja — 2.60 a 3.00
Puré, de 1 kilo, caja — 2.50 a 3.00

PRECIOS REGULADOS POR DECRETO PRESIDENCIAL

Precios regulados por la Secretaría de Comercio el día 20 de octubre de 1939, los cuales estarán en vigor tan pronto como estén publicados en la Gaceta Oficial, mientras tanto deben facturarse a los precios del Decreto en vigor:

Aceite
De maní, 22½ libras — — — 16.00

Ajos
Número 1 — — — — — — 3.29

Almidón
Almidón, qq. — — — — — 3.25

Arroz
Granos cortos, qq. — — — — 4.75
Granos largos, qq. — — — — 5.85
Tipo Valencia, qq. — — — 5.50

Azúcar
Refino, qq. — — — — — — 4.37
Centrífuga, qq. — — — — — 2.05

Cebollas
Cebollas, sacos, AB — — — 2.30

Fideos
Fideos, quintal — — — — — 6.50

Frijoles
Colorados largos, qq. — — — 8.34
Negros del país, qq. — — — 5.37½
Blancos, qq. — — — — — 6.70

Harina
De trigo, qq. — — — — — 7.50
Clear — — — — — — — 6.25
De maíz — — — — — — — 2.50

Manteca
De primera, qq. — — — — 12.05
Manteca compuesta — — — 11.31
Manteca ampliada — — — 11.31

Maíz
País, qq. — — — — — — 1.68

Papas
Número 1, sacos — — — — 4.00
Número 2, sacos — — — — 2.95

Sal
Molida, saco — — — — — 2.75

Tocino
Tocino, qq. — — — — — — 19.50

Lonja del Comercio de la Habana.

MERCADO DE LIVERPODOL

LIVERPOOL, octubre 23.—El mercado de algodón debió de abrir de 3 a 5 puntos más bajo; a las 12:15 p. m., estaba de 2 puntos en alza a 2 puntos más bajo. Middlings 6.32.

MERCADO DE LONDRES

LONDRES, octubre 23.—El mercado de valores abrió con tono quieto y tendencia indefinida.

El oro en barras se cotizó hoy a 168 chelines por onza, sin variación. La plata a 23.1|8 peniques por onza, sin cambio.

LA BOLSA DE AMSTERDAM

AMSTERDAM, octubre 23.—A la apertura oficial de la Bolsa los valores americanos actuaron en forma irregular en comparación con los precios cotizados en las operaciones extra-oficiales celebradas en horas de la mañana. A las dos de la tarde estaban algo más firmes los valores oficiales.

CARTA SOBRE LOS GRANOS

CHICAGO, octubre 23.—Los contínuos informes del estado seco del tiempo en el Oeste y Suroeste se convirtieron en un factor del mercado por primera vez el sábado en esta temporada. Los precios actuaron muy fuertes. (Del «Chicago tribune».)

CAMBIOS EN NEW YORK

Cierre ayer en New York:

Libra Esterlina	4.01
Francos	2.27¾
Pesetas	11¼

Cotizaciones

COTIZACION DE LA LIBRA

La libra esterlina se cotizó ayer al cierre del Mercado local a $4.01½.

COTIZACION DE LA PESETA

La peseta española se cotizó ayer, al cierre del Mercado local, nominal.

COTIZACION DEL FRANCO

El franco francés se cotizó ayer en el Mercado local, a razón de 43.47 por dólar.

HUBO IRREGULARIDAD EN LA SESION DE LA BOLSA DE NEW YORK EL LUNES

NEW YORK, octubre 23. El mercado en su actuación de hoy reflejó plenamente la desanimación y la carencia de influencia en el tono de las noticias recibidas durante el día que imperó durante la sesión de hoy, que se desenvolvió quieta y con marcada tendencia de irregularidad en los precios. Las noticias de Europa fueron insípidas en su tono, y revelaron condiciones más quietas en las zonas de batalla. En cuanto a las noticias domésticas, la producción siderúrgica no estableció el nuevo alto que se esperaba, pero se mantuvo, sin embargo, aproximadamente a los niveles de la semana pasada. En la mayoría de los distritos industriales, el actual nivel de operaciones se desenvuelve dentro de la capacidad disponible por el momento, y a juzgar por lo que se dice en las fuentes del ramo, es probable que dicho nivel siga manteniéndose por lo que resta del año. En general, las noticias industriales parecen ser favorables pero se observa, no obstante, que el nivel de progreso está disminuyendo y los nuevos pedidos no están llegando en gran volumen. En suma, no parece vislumbrarse gran cambio en la actitud del mercado de valores en el futuro inmediato.—Thomson Mc Kinnon.

LA TABACALERA Compañía de Seguros, S. A.
ACCIDENTES DEL TRABAJO
Automóviles. Decreto-Ley 800
Edificio Bacardí
Segundo piso
Telfs.: (M-7388
(M-7259
HABANA

DOS VENTAS DE CRUDOS A 3.30 CENTAVOS SE HICIERON EN EL MERCADO DE LOS DISPONIBLES

Circuló la noticia de que Alemania se proponía exportar a cambio de otros productos. Se dijo además que Inglaterra había anunciado una compra de un millón de tons. este año

Además de la venta de crudos de Puerto Rico a 3.30, que reportamos en nuestra información del domingo, ayer se reportaron en New York, antes de la apertura del mercado del disponible, dos ventas más a igual precio hechas el sábado. Una de esas ventas consistió en 5.000 sacos de la procedencia dicha, para despachar el nueve de noviembre, a la refinería Pennsylvania; y la otra venta consistió en 1.000 sacos de la Louisiana, para pronta entrega, a la refinería de Godchaux.

Luego de anunciadas ambas ventas, el mercado abrió con oferta de 12.000 sacos de Puerto Rico, para embarque a fines de este mes o comienzos del próximo al precio antes apuntado, o sea 3.30. Por otra limitada cantidad de la misma procedencia, se solicitaba oferta de compra en firme.

Se ofrecieron además 5.000 toneladas de Filipinas, para embarque en diciembre-enero, a 3.40, aunque se creía posible obtenerlas a 3.35. Pero los compradores en esos momentos —según las informaciones recibidas —no estaban dispuestos a pagar más de 3.25.

MERCADO DE FUTUROS.— La Bolsa del Azúcar de New York fijó el sábado y ayer la cotización «spot» para los crudos de los contratos americano y mundial. La del contrato americano la fijó el sábado en 1.81, y ayer en 1.76; y la del contrato mundial la fijó el sábado en 1.80, y ayer en 1.75.

De acuerdo con los últimos reportes recibidos de la mencionada Bolsa, durante la sesión de ayer se vendieron del contrato No. 3 o americano: 2.600 toneladas en enero, 7.050 en marzo, 9.700 en mayo, 4,050 en julio y 1.850 en septiembre. Y del contrato No. 4 o mundial se vendieron: 1.050 toneladas en marzo, 3.700 en mayo, 1.700 en julio y 550 en septiembre.

El abre de ambos contratos fué ligeramente más bajo que el cierre del sábado. De las oscilaciones que experimentaron las posiciones de uno y otro, así como de los precios del cierre, encontrará el lector los detalles en las cotizaciones de la mencionada Bolsa que damos en otra parte de esta página.

Según Thomson and McKinnon, la presión ejercida para vender crudos, produjo el efecto deprimente en el contrato americano, como el mundial sufrió por la carencia de demanda. Añaden dichos señores, que el único apoyo que se observó en el mercado de entregas futuras, o sea la Bolsa del Azúcar, pareció originar de operadores a corto plazo.

MERCADO DEL REFINO.— Se dijo que azúcares refinos de ultramar estaban encontrando dificultad en venderse a 5.10, aunque los refinadores americanos siguen pidiendo 5.25 por sus refinos de pronta entrega.

OTRAS INFORMACIONES.— Los mencionados señores Thomson and McKinnon recogían ayer en su [illegible] del cierre, la noticia que circula en New York referente a que Alemania intenta exportar azúcar a fin de obtener a cambio de ella otros productos que le son necesarios. De [illegible] Alemania exportaría sus azúcares [illegible] lo dice la información. Esta [illegible] añade lo siguiente: «El Ministerio de Alimentos del Reino Unido informó al público por radio— según se ha aseverado aquí (en New York) que se han hecho arreglos para la compra de más de un millón de toneladas, lo cual equivale a cubrir un año las necesidades de la Gran Bretaña.» Pero no agrega la noticia con quién se han concertado esos arreglos.

EN PUERTOS DE CUBA.— El movimiento de los azúcares en todos los puertos de la República, durante la semana terminada el sábado veintiuno del actual, según el departamento de estadísticas de Lamborn, Hutchings and Company, fué como sigue:

Arribos	36,599 toneladas
Exportación	49,324 id.
Exist. puertos	325,850 id.

Las exportaciones fueron a: New York, 6,030; Philadelphia, 9,332; Boston, 4,643; Baltimore, 2,250; New Orleans, 12,539; Savannah, 3,627; Finlandia, 6,141; Italia, 3,889; Noruega, 535; Costa Rica, 239; Panamá, [illegible]; Curazao, 48 y Nassau, 41.

CAMBIOS

Tipos de venta al cierre ayer en Bancos de esta capital:

Nueva York, cable	1-10P.
Nueva York, vista	1-10P.
Londres, cable	4.01½
Londres, vista	4.01¼
París, cable	2.30
París, vista	2.29½
Madrid, cable	Nominal
Madrid, vista	Nominal
Italia, cable	5.11
Italia, vista	5.10
Toronto, cable	10D.
Toronto, vista	10 1|16D.
Alemania, cable	40.20
Alemania, vista	40.18
Bélgica, vista	16.82
Bélgica, cable	16.83
Suiza, cable	22.55
Suiza, vista	22.54
Hong Kong, cable	25.15
Hong Kong, vista	25.10
Amsterdam, cable	53.40
Amsterdam vista	53.35
Suecia, cable	24.22
Suecia, vista	24.20
Japón, cable	27.35
Japón, vista	27.34

MERCADO DE PIELES

Cierre ayer en New York:

Diciembre	14.55
Marzo	14.75
Junio	15.09
Septiembre	15.37

¿Tiene Ud. algo que vender en los Estados Unidos?

¿Tiene Ud. productos de la hacienda, fábrica o minas? Nosotros le buscaremos comprador. Diríjase a la Foreign Advertising & Service Bureau, Inc., #7 East 42nd Street, Nueva York, E. U. A. Establecida desde 1905. — Cable: "PERELES", Nueva York.

GANANCIAS Y PERDIDAS DE LAS EMPRESAS AMERICANAS REPORTADAS DE N. YORK

NEW YORK, octubre 23.—Bangor Aroostook Railroad: En el mes de septiembre esta empresa sufrió una pérdida neta de $94,000 contra pérdida neta de $105,000. Pacific Lighting Corporation y subsidiarias: En el período de 12 meses que terminó el 30 de septiembre, tuvo una entrada neta de $7,907.000. Tidewater Associated Oil Company: En el trimestre que terminó en 30 de septiembre esta empresa tuvo una utilidad neta de 23 c. Westinghouse Air Brake Company: En el mes de septiembre, esta empresa tuvo una utilidad neta consolidada de 20 c., por acción contra menos de 1 c., obtenidos en el trimestre precedente. Weson Oil Snowdrift: En el año fiscal que terminó para esta compañía en 30 de septiembre, tuvo una pérdida neta consolidada de $625,000 contra utilidad neta de $3,067.000. Hércules Powder Company: En el trimestre terminado en 30 de septiembre esta compañía tuvo una utilidad de 95c., sobre sus acciones comunes contra 46c. Pooples Gas Light Coke Company: En el trimestre de septiembre tuvo una pérdida neta de $314,000 contra pérdida neta de $422.000 en igual trimestre del año 1938. EMT SYSTEM (incluyendo también el BKT Systen). En el trimestre terminado en 30 de septiembre esta empresa sufrió una pérdida neta de $313,000 contra pérdida neta de $328,000. Phoenix Securities: En 31 de agosto su activo neto equivalía a $8.58 por acción común.

COTIZACIONES DE LA BOLSA DEL AZUCAR DE NEW YORK

NUEVA YORK, octubre 23. (Por el hilo directo de Luis Mendoza y Compañía).

CONTRATO NO. 3

Meses	Abre	Max.	Mín.	Cierre
Nov.	1.55	—	—	1.70
Ene.	1.93	1.93	1.87	1.85
Marz.	2.03	2.03	1.93	1.92
May.	2.06	2.05	1.98	1.97
Jul.	2.13	2.13	2.05	2.03
Sep.	2.17	2.17	2.10	2.07

CONTRATO NO. 4

Meses	Abre	Max.	Mín.	Cierre
Dic.	172	—	—	166
Ene.	—	—	—	—
Marz.	172½	172	167	[illegible]
May	173	173	165	[illegible]
Jul.	173½	174	168½	[illegible]
Sep.	174	174½	168	[illegible]
Dic.	—	—	—	—

LAS APRECIACIONES DEL MERCADO DE AZUCARES

OCTUBRE 23 DE 1939

	Ant.	Hoy
Costo y Flete		
Pronto embarque a EE. UU	1.80	1.75
Flete	0.20	0.18
Libre a Bordo— Pago Inmediato		
EE. UU. cuota libre	1.76	1.68
EE. UU. cuota retenida 1940	1.76	1.68
Cuota Mundial conjunto	1.78	1.73
Cuota local (Ex-Almacén Puerto)	1.49	1.47
Todas las Cuotas—	1.74½	1.68

(Estas apreciaciones son de Luis Mendoza y Compañía.)

OFICIAL

ANUNCIO DE SUBASTAS. Secretaría de Defensa Nacional. Ejército Constitucional. Cuartel Maestre General. En el Cuartel «Capitán Emilio Alvarez», sito en Diaria, esquina a Suárez, Habana, y hasta las 9 de la mañana de los días que más adelante se expresan, se recibirán proposiciones en sobres cerrados para los siguientes suministros durante el año fiscal de 1940: De VIVERES, el día 9; de VIANDAS, el día 10; de FORRAJE, el día 10; de CARNES, el día 11; de CARNES, el día 13, y de COMBUSTIBLE (leña y carbón), el día 14, todos del mes de noviembre de 1939. En cada una de las fechas indicadas y a la hora consignada se abrirán los sobres que contengan las proposiciones presentadas y se leerán públicamente. A dichas proposiciones se acompañará la declaración jurada a que se refieren los Decretos Presidenciales números 2673 y 2674, de fechas 2 de septiembre y 12 de diciembre de 1938, respectivamente, publicados en las Gacetas de 22 de septiembre y 12 de diciembre del expresado año 1938. En el referido Cuartel «Capitán Emilio Alvarez», Sección de Subsistencias, se facilitarán pliegos de proposiciones, modelos de condiciones y pormenores a quienes los soliciten. (f.) M. LOPEZ MIGOYA, M. M., Coronel Auxiliar del Jefe del Ejército, CUARTEL MAESTRE GENERAL.

Nov. 1, 7, 8, 9, 10, 11, 12, 13, 14.

OFICIAL

ANUNCIO: República de Cuba, Secretaría de Defensa Nacional, Ejército Constitucional, Cuartel Maestre General: En el Cuartel «Capitán Emilio Alvarez», sito en Suárez y Diaria, Habana, Sección de Suministros Generales, hasta las 9 a. m. de los días del mes de noviembre de 1939, que se expresan a continuación, se recibirán proposiciones en sobres cerrados para el suministro durante el año fiscal de 1940, de los artículos que comprenden los siguientes pliegos: **Maderas, Camas y Utiles Varios y Artículos de Cocina y Comedor,** día 17; **Medicinas,** día 18; **Material de Herraje y Herramientas de Mecánica y Utiles de Limpieza e Higiene y Herramientas de Construcciones,** día 20; **Instrumental de Cirugía Humana y Veterinaria y Material de Curación,** día 21; **Accesorios para Transportes, Artículos para la Conservación del Material y Artículos Varios, Material Eléctrico y Efectos de Alumbrado,** día 22; **Material Telefónico y Efectos de Talabartería y Arneses,** día 23; **Vestuario y Zapatos, Utiles y Efectos de Oficina y Material de Imprenta,** día 24; **Materiales de Construcciones** día 28; para el suministro del Ejército Constitucional en general y para las Fuerzas destacadas en los términos municipales de Habana y Marianao. En cada una de las fechas indicadas y a la hora consignada, se abrirán los sobres que contengan las proposiciones presentadas y se leerán públicamente. A dichas proposiciones se acompañará la declaración jurada a que se refieren los Decretos Presidenciales Nros. 2673 y 2674 de fecha 2 de septiembre y 12 de Diciembre de 1938 respectivamente, publicados en la Gaceta Oficial de 22 de septiembre y de 12 de diciembre del expresado año de 1938. En la Sección de Suministros Generales, se facilitarán pliegos de condiciones y demás pormenores a quienes los soliciten. (f) **M. López Migoya, M. M. Coronel Auxiliar** del Jefe del Ejército. Cuartel Maestre General.

20, 21, 23, 24, 25, 26, 27 Nov. 13, 14, 16.

M.E.C.D. 2016

AÑO CVII

ENTRO UN BARCO MIELERO CON DOS CAÑONES Y UNA ANTIAEREA EN EL PUERTO DE ISABELA DE SAGUA

JUNTAMENTE CON LA EXPOSICION GANADERA SE CELEBRARA EL DIA DEL CAMPESINO EN S. SPIRITUS

Tendrán efecto también las sesiones plenarias del Congreso Agrícola de Cuba así como la Coronación de la Reina de la Feria para cuya elección reina un indescriptible entusiasmo

Otro de los números que ha de integrar el festival de la II Feria-Exposición Ganadera de Sancti Spíritus, es el de la celebración del «Día del Campesino».

Junto a la exhibición de los mejores ejemplares de nuestra ganadería, de los productos industriales derivados de la misma, de todas las manifestaciones de nuestro trabajo y riqueza agrícolas, y de las muestras del saber, el ingenio, la invención y la laboriosidad de nuestros artistas, artesanos, y maestras y obreras en las labores hogareñas, al mismo tiempo que la reunión del Congreso Agrícola de Cuba, y como magnífico dosel para la Reina de la Feria, bueno es que se traiga la muchedumbre de nuestros hombres y mujeres de campo, para que reciban el baño de luz y de amor social que ha de ser el festival total del gran evento ganadero-turístico de Sancti Spíritus.

La gran fiesta del Trabajo y de la Riqueza Nacional verdadera —riqueza que representa bienestar y no apariencia, comodidad económica y no capitalización de los bienes, progreso material de la sociedad cubana y no trustificación sólo beneficiosa para las «companys» expoliadoras— necesita esa personería del campesino para demostrar con hechos elocuentes, de un modo concreto y trascendente a la masa, que es un evento popular y de sabor nacionalista y democrático.

Cuba, lo repetimos una vez más, es un país agrícola y ganadero. Fué la «tacita de oro», cuando tenía muchos sitieros, muchos ganaderos, una gran muchedumbre de gente que vivía afanosa y contenta sobre los terrenos del agro, extrayéndole el jugo de su fecundidad prodigiosa, las mieles de sus frutos, los perfumes de su café y su cacao, y el río de savia de las ubres de sus vacas, a la tierra que, según el dicho famoso, acuñado por la Historia y la Poesía del nauta magnífico que la despertara a los ojos de los europeos, es «la más fermosa que ojos humanos han visto».

¿Y qué mejor cosa podemos hacer para confirmar el dicho del insigne navegante, el primer Almirante de la Historia, sino hacer que sean más grandes, bien hermosas, bien populares, magníficas y trascendentales, las fiestas que dediquemos a los esfuerzos propios de nuestra tierra. Y ¿de qué otro modo mejor hemos de lograr eso, sino haciendo que participen, en primera fila, en los festejos, sus naturales héroes, los creadores de los mismos, y de cuanto es bello y les da origen: el campesino cubano?

Sigue increscendo el entusiasmo por el concurso de simpatía popular para elegir la «Reina de Feria»

La sociedad espirituana en general se apresta para tomar parte en la interesante justa social para elegir, finalmente, la «Reina de la Feria» con motivo de la Gran Exposición Ganadera Nacional que tendrá efecto en esta ciudad durante los días finales próximos.

Numerosos son los grupos de jóvenes entusiastas y animosos que se forman para defender gallardamente la candidatura de muy bellas y gentiles señoritas pertenecientes a las sociedades de este Término.

Los primeros comités

Hasta nosotros llegan las noticias de haberse constituído varios Comités a favor de distintas señoritas de la localidad y de pueblos aledaños.

En el momento en que escribimos estas notas, conocemos el formado a favor de la linda y simpática señorita AIDA LAMADRID PRIETO, trigueña seductora de múltiples encantos. He aquí el grupo de jóvenes que la defienden seguros de su triunfo: presidente, doctor Vicente Ramos Julién; secretario, Raúl Méndez Méndez; tesorero, Julio Casanova Salabarría; vocales: señores José A. Marín Méndez, Carlos Díaz Hernández, Jorge Trelles y Trelles, Carlos Castañeda Luna, Francisco Ríos Casadevall, Raúl Alvarez Valdés, Alfonso Pérez Sarmiento, Antonio M. Bermúdez Elizalde y Alberto Albert Ramírez.

El primer acuerdo de este Comité fué el de organizar, sin omitir detalle alguno, un gran baile en honor de la candidata señorita Lamadrid Prieto, la noche del próximo sábado día 4 de noviembre en los aristocráticos salones del «Yayabo Tennis Club», cedidos gentilmente por su digna y entusiasta directiva, el que estará rodeado de todos los alicientes.

Una afamada orquesta de la localidad tendrá a su cargo el programa bailable.

De un momento a otro correrán las invitaciones, que se harán extensivas a las vecinas sociedades de los pueblos aledaños.

Es de esperarse, sin duda alguna, que este primer acto culmine en un éxito social sin precedente, como digno homenaje a candidata de tantas y tan múltiples simpatías.

ESPECIAL.

DE UNION DE REYES

San Rafael

La gran festividad del 24 de Octubre. En tal día, celebrará su onomástico el Dr. Rafael Gonzalo Zayas-Bazán competente Inspector Escolar del Distrito de Unión de Reyes y caballero que goza de la mayor estimación en nuestra sociedad. Hasta su hogar, le llegarán testimonios de felicitación y buenos deseos por su bien y el de los suyos. Yo le deseo a nuestra máxima autoridad escolar local, un día lleno de la más completas satisfacciones. Al jefe y al amigo.

Ausencias

Terminadas ya las vacaciones, han reanudado sus estudios, los jóvenes Humberto Fernández, Julio A. Telot, Jr, Enrique Dumigrón, jr. Carlín Bango y las jovencitas Mireya Rodríguez, Carmita Morales, Olga Merlán y Siomara Gálvez. Y han hecho su ingreso en la Universidad los jóvenes Rodolfo Rodríguez Balaguer y Luis Alvarez López, dos pinos nuevos que harán honor al apellido que llevan.

Mi saludo de cordial despedida a mis amigos tan queridos.

Una nena más

Y tan feliz su arribo, ya que llegó en la paramí tan jubilosa mañana del día de Santa Teresa, día en que mi madre y mi hermana celebraron su santo.

Tan linda nena que es la primogénita «aterrizó» en el hogar de sus padres, los jóvenes esposos Sra. Argelia P. de Iglesias y Sr. Adolfo Iglesias, quienes están contentísimos de ese regalo divino. Que Dios acompañe siempre a la linda Teresita, son mis deseos.

Con mi enhorabuena a su padres.

Una atenta carta

De un prominente político llega a mí, una carta. En ella me recomienda haga un llamamiento a mis amigos en favor de la candidatura a Delegado a la Constituyente del doctor Rodolfo Rodríguez Fraga.

Este señor político ignora que considero un deber patriótico encauzar a la opinión hacia los hombres que como el Dr. Rodríguez deben ser exaltados a ese honor ya que sabrán servir a Cuba con desinterés patriotismo, inteligencia y buen corazón.

De «manos limpias» él sabrá proponer leyes que favorezcan a los que nada tienen y también sabrá hacer respetar los derechos del que lo tenga, por medio de esas mismas leyes. De mente clara y alteza de miras, mi buen amigo sabe que en mí, tiene un paladín como lo tendrá todo aquel que sepa hacer de su existencia una continua donación a la comunidad. Lector, si te interesa Cuba, deposita tu voto a favor del doctor Rodolfo Rodríguez Fraga. No te fijes en el Partido, fíjate en los hombres.

Queda complacido mi amigo XXX, con estas líneas, pero le advierto que no obedecen tan sólo a su llamamiento, sino a que consideré un deber, rogar a mis amigos «conozcan» al candidato de todos: al compañero periodista, escritor y conferencista, honra y prez de las letras cubanas, doctor Rodolfo Rodríguez Fraga.

Sra. María Vega

Ha regresado a Unión, después de haber sido sometida a una delicada operación quirúrgica, la Sra. de Gutiérrez, nuestra buena amiga María, compañera estimada en el magisterio. Por su residencia de la calle Virtudes, desfilan sin cesar sus numerosas amistades, deseosas de cumplimentar a la excelente amiga. Mi enhorabuena y felicitación por su mejoría tan acentuada, a Dios gracias.

Alegre almuerzo

Día encantador el que pasamos en la espléndida residencia de los jóvenes esposos Sra. Pinito Florido de Fernández y Sr. José Antonio Fernández. En el vecino pueblo de Guira de Macurijes. A la una del día, nos dispusimos a saborear los distintos platos con que nos obsequiaron, atendiendo con su proverbial delicadeza dichos esposos al grupo de los comensales que en número de veintidós, rodeábamos la mesa.

Riquísimo lechón asado, pollo, ensalada, el típico arroz blanco, los frijones negros, viandas postres y bebidas a granel hicieron las delicias de los reunidos que festejábamos el ingreso en la Escuela Normal de la sobrina del Sr. Fernández, nuestra querida Carmita Morales que trajo como invitada de honor a la señorita Olga Merlán, también aprovechada alumna que como ella, es ya toda uan excelente futura maestra.

He aquí los nombres de los comensales. En primer término, los esposos la señora madre de Pinito y la del Sr. Fernández, sus hijos Mayuya y Martha la niña Nadina Florido, señor Paco Florido, su novia, la simpática jovencita Fara Fernández, otra joven cuyo nombre no recuerdo, las dos homenajeadas. Carmita y Olga, las hermanas de la Sra. de la casa, Susana, Lolita y Carmela, el joven Fernández que nos hizo reir muchísimo, (cuidado con las fotos, amigo Fernández) y varios caballeros más de los que no pude anotar sus nombres.

Entre risas anécdotas y chistes pasamos las horas en aquel hogar, santificados por el amor y alegrado con la infantil inocencia de los niños Mayuya, Martha y el monísimo Pepito, hijos de los nombrados esposos.

Después de saborear el delicioso café «carretero» tan propio de nuestra querida Cuba, regresamos a Unión, mi esposo y yo, encantados del tiempo transcurrido en aquella residencia donde fuimos tan agasajados y halagados.

Srta. Zenaida Gutiérrez

Ha quedado en Matanzas para proseguir sus estudios, la jovencita Zenaida, que tan excelentes notas ha estado obteniendo.

Igualmente despediré en esta nota a Melba Alvarez que sigue sus estudios en acreditado plantel matancero. Mi despedida a esas estudiosas amiguitas.

De Fray Luis

Buenas nuevas tenemos del recordado Padre Luis Aguirreeña. Igualmente nos ha enviado un precioso libro: «Imitación de Cristo».

Agradecemos grandemente el recuerdo del buen Padre y por estas notas le enviamos nuestro saludo.

Afectuosísimo.

Nuestro pésame

Se lo enviamos a la estimada compañera Srta. Ramona López Reich por el fallecimiento de su tío, ocurrido recientemente. También se lo enviamos a la Srta. Margarita Escobar, igualmente sobrina del desaparecido y compañera muy estimada, en el magisterio.

Ana Fábregas B. de del Valle.
Cronista Social.

DEL CENTRAL «ANDREITA»

Obituario

Las hermosas jimagüitas Mirtha y Mirella que hace poco vinieron al mundo con toda felicidad y llenas de vida, en el entonces feliz hogar de nuestros queridos sobrinos señor Jorge Fuentes y señora Esperanza Gómez de Fuentes, con residencia en el central «Hormiguero», han sido arrebatadas por la muerte, burlando todos los cuidados de sus padres y de la ciencia médica.

Dios, a cuya diestra se encuentran estos angelitos, ha de conceder la resignación necesaria a sus atribulados padres, para poder soportar esta doble desgracia. Nosotros unidos por lazos familiares, estamos con ellos en su inmenso dolor.

Paz y gloria a las jimagüitas.

Nota Abecedaria

Recientemente celebró el partido político ABC, una gran fiesta política en la «Teresa», en las inmediaciones del Barrio de Maltiempo, uno de los de mayor número de electores de Cruces, que resultó brillante, viéndose concurrida tanto por los abecedarios del Término, como de los pueblos colindantes.

Hicieron uso de la palabra varios oradores, entre ellos la distinguida profesora de Instrucción Pública en Ranchuelo, señora Antonia Hernández Echemendía, esposa del señor Manuel González, activo presidente del Partido ABC en Ranchuelo.

El resumen estuvo a cargo del doctor José M. Morales Peña, quien en su análisis y comparaciones, explicó cosas de gran trascendencia en relación con los momentos que vive la República y la conveniencia de celebrar la Asamblea Constituyente siendo muy aplaudido en su elocuente oratoria.

A este acto asistieron representaciones de Cruces, Ranchuelo, etc., así como representaciones también de otros partidos políticos.

Felicitamos a los organizadores de esta fiesta, que ha sido una página más que agregar de grandeza, a la historia política del ABC.

Saludo

Con motivo de la celebración de la fiesta abecedaria, tuvimos la satisfacción de saludar al entusiasta y activo presidente del ABC en Ranchuelo señor Manuel González.

Al desearle muchos éxitos en sus actividades políticas, le ratificamos por medio de estas líneas, nuestro afectuoso saludo.

Cumpleaños

En días pasados celebró su cumpleaños la jovencita Dulce María Taboada, hija de los esposos Gumersindo Taboada y señora Antonia Abraham de Taboada, viejos amigos nuestros.

A las muchas felicitaciones que recibió, enviamos la nuestra muy sincera por medio de estas líneas.

Julio Pérez, Corresponsal.

DE LA ESMERALDA

Baile de la Raza

El día 12 del actual se llevó a efecto un gran baile en nuestra sociedad «Colonia Española» en conmemoración del Día de la Raza.

Dicho baile fué amenizado por la reputada orquesta de Camajuaní, de Benitico de Armas, que una vez más nos deleitó con su escogido repertorio.

Los amplios salones de la sociedad lucían profusamente iluminados, su regia y artística decoración se debió a una cortesía de los laboratorios «Gravi» y fué hecha por su representante en Camagüey Sr. Carlos Pereira.

Este detalle contribuyó a darle mayor esplendor a la fiesta.

La Asociación de la Prensa

En el barrio de Tabor, perteneciente a este Término Municipal quedó constituída la Asociación de la Prensa el día 13 de los corrientes, en la forma siguiente:

Presidentes de Honor: Herminio Corzo, Aníbal Escalante, Gustavo Herrero y J. Vázquez Escobar.

Presidente: Fidel Rocha Alfonso, Vice: Enrique Soler, Secretario General: José E. Rodríguez, Vice: Justo Guerrero Rojas, Secretario de Actas: Srta. Ana Cuba Viera; Vice: Mario Rivero; Tesorero: Adolfo Pachó; Vice: Longina Cuba Viera.

Vocales: Srta. Amparo Rocha Alfonso, Julio González Almeira y Manuel Vázquez.

Exitos les dea este compañero.

Luciano Fernández Alonso.
Corresponsal.

Visitará el Dr. Grau San Martín a Palos y N. Paz

Lo hará con motivo de su campaña política, en unión de distinguidos **auténticos**

El próximo domingo visitará esta localidad así como Nueva Paz y Vega, el doctor Grau San Martín a quien acompañará un grupo de sus más connotados amigos.

Se efectuarán varios mítines en Palos, Nueva Paz y Vegas, siguiendo después los visitantes para San Nicolás donde también serán festejados.

A juzgar por los preparativos y el embullo reinante entre los admiradores del prestigioso ex Presidente de la República, el homenaje que tanto él como sus acompañantes recibirán en todo este término ha de ser apoteósico. Existe gran entusiasmo por escuchar la palabra serena del doctor Gran San Martín.

Pablo García

Cuando menos se esperaba su muerte entregó su alma a Dios este buen amigo, excelente ciudadano y jefe de un estimada familia del vecino pueblo de Vegas.

A su entierro, que constituyó una gran manifestación de duelo asistieron numerosas personas, entre ellas muchos amigos de La Habana, donde tenía grandes amistades.

Paz a sus restos y reciban sus familiares nuestro pésame.

Candidato de mérito

Un amigo de toda nuestra estimación, el doctor Francisco Matos Calzadilla, doctor en Farmacia, graduado en Filosofía y Letras, y que ocupa con gran acierto una cátedra del Instituto de la Víbora, ha sido nominado candidato a delegado a la Constituyente por el Partido Acción Republicana con el número 10.

Es el doctor Calzadilla el hombre indicado para el cargo y esperamos que todos sus amigos, que son numerosos, le den su voto para que lleve la representaoión de la provincia a la Contituyente.

En este término donde Matos Calzadilla ha desenvuelto sus actividades siempre, defendiendo las causas justas, ha de tener un gran número de votos.

El doctor Martínez Celaya

Nuestro estimado amigo el doctor Martínez Celaya, cirujano dentista, nos informa haber instalado definitivamente su gabinete de consultas en el simpático pueblo de Bauta.

El amigo José Manuel dedicará un día a la semana, los sábados, a su especialidad en radiografía bucal, ofreciendo estas consultas en su gabinete de La Habana, calle de Neptuno número 308.

Una bebita

Vicente Cano, propietario del néctar soda instalado en este pueblo y su joven y bella esposa Juanita Facundo, han visto alegrado su venturoso hogar con la feliz llegada de una preciosa muñequita, fruto primero de sus consagrados amores.

Tanto la madre como la niña se encuentran bien.

Mi enhorabuena a los felices padres.

Avelino Díaz,
Corresponsal.

SE QUEJAN EN CONSOLACION DEL NORTE DE LAS DEFICIENCIAS QUE PRESENTA EL SERVICIO POSTAL

Así nos lo comunica nuestro corresponsal allí, Sr. Sánchez, el cual agrega que se está recibiendo muy atrasado el DIARIO. Acusan ante el Sr. Secretario de Comunicaciones al conductor de Correos

Este pueblo, que tantas súplicas elevó al señor Secretario de Comunicaciones para que los conductores de correos prestaran servicio los martes, días en que huelgan y nos vemos privados de correspondencia, ha empeorado en lo que se refiere a esa falta de servicio que trae el descanso que como compensación, se les brindó a esos empleados, pues no tenemos correo en dos días de la semana.

Esto es, hoy, día 12 de octubre del año de 1939, recibimos a las once de la mañana el DIARIO correspondiente al martes 10 del mismo mes y año, después de haber oído por la radio toda la información que trae el decano y que, por dicha causa, resultan noticias «fiambres» ya sabidas.

Esta irregularidad que va en contra de los intereses comerciales de la prensa, repercute también en los de nuestra industria y comercio, pues se dan múltiples casos en que un artesano no puede realizar un trabajo de urgencia, a plazo fijo, por no tener la seguridad de cuándo estarán en su poder los materiales que necesita para la labor que ha de hacer; como también, muchas veces ha sucedido, que pequeños comerciantes de los que dan a menudo un «guateque» que los ayuda a sobrellevar su precaria existencia de buscadores del centavo, han tenido que suspender la fiesta bailable por no haber llegado en su oportunidad el «hielo frío», como decimos por aquí.

Este estado de cosas que lesiona intereses comerciales, industriales y hasta culturales, pues a nadie le gusta recibir un diario cuyo contexto ya ha sido trasmitido por la radio, obedece, según se nos informa, repetimos, a que el Departamento de Comunicaciones suspendió el servicio por ómnibus y se lo adjudicó a un conductor de «caballería», restándole, no hay que decirlo, rapidez y seguridad.

Dicho conductor de correos, que no hace honor al cargo, pues la palabra correo se deriva del verbo correr, expone como causa de sus continuados y diarios retrasos el mal estado de los caminos que, exagerando la hipérbole, llamamos «carreteras», y las incesantes lluvias.

Una causa que expone el señor Conductor de Correos, como atenuante de la poca exactitud en el cumplimiento de su deber, y un efecto que siente el pueblo de Consolación del Norte al no recibir a su tiempo la correspondencia, es el tema de nuestra correspondencia de hoy, dedicada muy respetuosamente al Honorable Secretario de Comunicaciones, tan celoso cumplidor de los deberes de su cargo.

Al alto funcionario le toca averiguar la veracidad de la primera o atenuar o remediar el segundo.

Un paso en falso

Una ley, de la que es autor nuestro estimado amigo y Jefe, doctor Ernesto Labrador y Pérez, acaba de ser derogada por oponerse a no sabemos que artículo del Código Social. Nos enteramos de ello por un señor maestro a quien le fué devuelta la comunicación en que a la disposición del juzgado ponía a un padre o tutor negligente en lo que preceptúa la Ley Escolar respecto a la enseñanza obligatoria.

No vamos a criticar el precepto del C. S., que se opone a la aplicación de la Ley Labrador, pero sí, haciendo de nuestra libertad de pensar y emitir nuestro pensamiento podemos decir y decimos que la Ley Labardor, así se la conoce entre el magisterio, es superior por todos conceptos a la que nuevamente se implanta para sancionar, con justicia, a un padre de familia o tutor.

La ley del señor Labrador, que durante su corta interinatura como Superintendente Provincial de Escuelas fué comisionado por un Secretario de E. P. para que emitiera una ponencia sobre el motivo o causa de la gran falta de asistencia que se observaba en las escuelas, fué dictada y aprobada en un decerto Ley cuyo número no recordamos. Su texto, en síntesis, decía que se sancionara al padre o tutor que dejara de enviar a sus hijos a la escuela durante 4 días en un mes natural.

Su éxito en cuanto a la asistencia de los menores fué grande, notable, piramidal, como decía nuestro estimado amigo Víctor Muñoz. Se vió que el padre y el tutor se responsabilizaban en la obligación de enviar sus hijos o discípulos a la escuela.

Fué una ley o ponencia dictada por un conocedor del carácter campesino, de su idiosincrasia, de su psicología y respondió a ese conocimento que tiene el doctor Labrador que sabe que la instrucción hay que imponerla en nuestro medio como se impone la vacuna para la tifoidea o cualquiera otra enfermedad infecciosa.

Este éxito del notable educador se vió prácticamente en el mayor porcentaje de alumnos que concurrían a las escuelas. Mayor responsabilidad en el padre y tutor trajeron como consecuencia menos ocasiones de burlar la ley.

La nueva ley del papeleo y las tarjetas nunca respondió a su fin principal de nutrir las aulas con el mayor número de alumnos. Sabe el padre campesino o tutor que se le dan tres días para enviar su hijo o pupilo a la escuela después de una tarjeta conminatoria. La recibe el viernes, lo envía el lunes y deja de mandarlo los restantes días de la semana. Vuelta en la siguiente al mismo procedimiento y vuelta a repetirse esa burla de la ley escolar vigente.

Para terminar, no es esta correspondencia una opinión particular del maestro y corresponsal que suscribe. Es la de todos cuantos al magisterio se dedican y que como profesionales y maestros están interesados en que no se burle por padres y tutores la obligación en que están de dar a sus hijos lo que gratuitamente se les ofrece por el Estado para educarlos e instruirlos. Es una opinión unánime de una clase profesional que ha visto los efectos de una ley y los defectos de otra.

José Sánchez.

DE JIBACOA DEL NORTE

Progresa este barrio de Santa Cruz del Norte

Muy contentos estarán seguramente los vecinos de este importante barrio de Santa Cruz del Norte con los propósitos que animan al señor Juan Quiles, comerciante prestigioso de aquí y colono importante de la Hershey Corporation, así como uno de los hombres más dinámicos y de mayores iniciativas del término, donde lleva más de 25 años, desde su arribo a tierras cubanas de su inolvidable España, y suscriptor del DIARIO DE LA MARINA hace dieciseis años. Se propone el señor Quiles transportar el local de su importante envasadero de tomates, en un gran salón para cine, cosa que, en realidad, le hace muchísima falta a este pueblecito. La impresión que hemos recogido es que tal proyecto ha de tener excelente acogida, pues éste es un lugar de relativo movimiento donde tienen dos zafras al año, una, la más importante, la de la caña, y la otra, la de los tomates y otros frutos.

Felicitamos al señor Quiles por su idea.

Máximo Arteaga

Con verdadero sentimiento damos la noticia y al propio tiempo rectificamos un error, consignando que nuestras notas necrológicas dando cuenta de la sensible pérdida de un joven laborioso y bueno, hijo de nuestro viejo amigo don Camilo Arteaga, uno de los hombres más antiguos de este histórico Jibacoa, no debieron referirse al joven «Nene» y sí a su hermano Máximo. En plena juventud, con sólo unos 20 años de edad, cae para siempre el joven y buen amigo. Una vez más hacemos llegar a sus padres, la sincera expresión de nuestra más sentida condolencia.

Antonio Rodríguez está fabricando

Damos, también, en estas notas, la grata nueva de que el joven y activo comerciante de esta plaza, Antonio Rodríguez, hombre que por sus personales esfuerzos y creciente actividad, se ha labrado una posición que, si no es muy solvente, constituye un relativo porvenir, está levantando un buen edificio, para lo cual ya están cavando los cimientos del mismo, frente a su establecimiento de víveres en Cantarranas.

Felicitamos al buen amigo por sus progresos y le deseamos mucha suerte en su nueva y audaz empresa económica en estos tiempos de horrible crisis.

Próxima actividad agrícola

Se aproxima la zafra de tomates y berenjenas en esta localidad, siendo esto un poderoso auxiliar de la vida económica de este importante barrio rural de Santa Cruz del Norte.

Los señores García, Arteaga, Juan Quiles, los Fernández y otros cosecheros y embasadores se preparan para un año, pleno de actividad.

Lucas SAINZ.

ECOS DE TRINIDAD

En la Universidad

Acaba de abandonarnos para hacer su ingreso en ese primer centro docente cubano, junto con su hermano, el inteligente joven Julio Bastida Ferrer, la encantadora Srta. María Eloisa Bastida, pertenecientes ambos, a una ilustre familia trinitaria, nietos de aquel inolvidable y estimado caballero que se llamó Don Julio C. Bastida, del cual se observan tan gratos recuerdos por su laboriosidad y prestigio.

Mis votos, los mejores por el éxito de esos debutantes en este curso Universitario.

El día de la Raza

Fué conmemorado con gran esplendor, por la nobilísima Institución de Caballeros de Colón de esta ciudad, de la que es Gran caballero el distinguido joven Hugo Bastida Martínez Ferropa.

Por la mañana a las 7 y media celebrose en nuestra Parroquia misa armonizada, a la que asistieron todos los miembros de dicha Institución y su familiares, así cómo también muchos fieles, oficiando el Rvdo. P. Pedro Argüeso.

Por la noche a las 8 y en los Salones del Consejo, tuvo efecto una reunión, en la que hicieron uso de la palabra el Gran Caballero Sr. Bastida.

Nuestro querido Párroco Rvdo. P. Fabián Encina y el Dr. Vicente Pérez Liriano.

La concurrencia fué espléndidamente obsequiada con un riquísimo ponche y sabrosos «bocaditos».

Mi pluma al hacerse eco de esta fiesta, hace extensiva una felicitación a los entusiastas miembros del Consejo de Jesús No. 2503 que de manera tan elocuente celebraron la gloriosa fecha del descubrimiento de las Américas.

Boda

Contrajeron matrimonio en días pasados la bella señorita María Luisa Vera Salabarría y el caballeroso joven Weimar Caballero Corrales pertenecientes a distinguidas familias de esta sociedad.

Actuó en el acto el Dr. Francisco Iznaga Alejo y firmaron como testigos los Sres. Juan Mora, Pedro López y Belisario Fernández.

La boda se celebró en la mayor intimidad, por desearlo así los contrayentes.

Mi despedida

Para la bondadosa señora Conchita Cantero de Pérez y su interesante hija Marta que tomaron pasaje para la Capital de la República.

En el mismo tren y con objeto de asistir al Novenario solemne que se celebrará en la Iglesia Parroquial del Vedado, en honor de la Virgen del Rosario, embarcó el Rvdo. P. Fabián Encina.

El Padre Fabián, elocuente y sabio predicador sagrado, tiene a su cargo los sermones de tan brillantes fiestas.

Feliz viaje.

Mi última nota

Para hacerme eco de que el día 23, comenzarán en nuestra Parroquia las Misiones Parroquiales que esta vez estarán a cargo de los Padres Franciscanos.

Muy satisfechos nos debemos sentir y preparémonos para disfrutar de esos días que se avecinan, en los cuales aprenderemos más y nos sentiremos más orgullosos y más felices de ser hijos de aquel que lo sacrificó toda por nosotros.

Y sea nuestra pluma la primera en dar la bienvenida a esos misioneros, portadores de la palabra de Dios, que es palabra de amor, de luz, de paz...

«Carukin» Valdivia Peña.
Cronista Social.

SOCIALES DE CIDRA

Hacia el Alma Máter

Hace unos días partió rumbo a la Capital de la República para cursar su tercer año de Derecho Civil mi queridísimo y siempre amigo Rubén Martínez García.

Mucho éxitos para el compañero.

Capítulo de amor

En la pasada semana fué pedida la mano de la encantadora señorita Basilisa Martínez García, amiguita del cronista, residente en el vecino pueblo de Unión de Reyes, por el correcto caballero Julián Mori Arreci que desempeña un alto puesto en el central «Santo Domingo».

Que pronto vean realizados sus sueños de amor, son nuestros deseos.

Operada

El pasado miércoles fué felizmente operada de apendicitis en la clínica «Matanzas», mi querida primita la señorita Miriam Díaz, hija amantísima de los esposos Díaz-Suárez, por el Director de dicha Clínica doctor Tapia; la operación fué un éxito más del ilustre galeno.

Numerosas amiguitas y amigos la visitan a diario, para interesarse por su salud, compartiendo con ella esos días monótonos de la convalecencia.

Restablecida

Se encuentra completamente restablecida la estimada señora Gudelia Trujillo de Pichardo, esposa de mi apreciable amigo Próspero Pichardo, después de haber sido operada en la ciudad de Matanzas.

Nos alegramos sinceramente de su restablecimiento.

Marcelo Caraballo, Corresponsal.

Conmemoran los rotarios de Sagua el Día de la Raza

Con tal motivo ofrecieron una de sus acostumbradas sesiones almuerzos en el Hotel Telégrafo

A fin de cumplimentar lo dispuesto por Rotary Internacional y conmemorar el Día de la Raza, se efectuó una interesantísima sesión-almuerzo en los predios del «Hotel Telégrafo», el punto de cita de los militantes bajo la Rueda Dentada en esta villa.

A ella acudieron representaciones de las sociedades que forman esta comunidad y numerosos invitados. Las representaciones eran por el Liceo, Gustavo Alvaré y señora Cuca Bustamante de Alvaré; por el Casino Español, Florencio Lugones y Esperanza Mariscal de Lugones; por el Sagua Yacht Club, Rubén Fuste y señora Sarah Nogués de Fuste; en representación del señor Alcalde Municipal, acudió el doctor César Pérez Bohorque.

Entre los invitados estaban: Mr. Perchson y señora, Tomás Pazos y señora, Esther Castillo, Pedro González y señora Zoila Doreste de González y la señorita Delia Castillo.

Los rotarios presentes: el presidente, Amador Fernández y señora Caridad Elías de Fernández; el secretario, Leandro Pérez y la señorita Aída López; Mr. W. H. Langdon y señora, Eduardo Radelats, Hilario López, Mario Esquiroz y señora, Luisa Martínez de Esquiroz Secundino Veiga, Luis Fernández y señora Etelvina Caubí de Fernández, Oscar Valdés, Manuel Díaz y señora Ana María Arissó de Díaz, Alberto Parayuelos y la señorita Adoración Hondares, doctor Rafael Yániz y señora América Pérez de Yániz, doctor Ricardo Torres Urbach, Heriberto Manero y señora María Josefa Peñaranda de Manero.

Efectuada la apertura del acto por el presidente Amador, entregó la campana y el mallete rotario a Mr. Langdon presidente del Comité de Relaciones Internacionales, a cargo de quien estaba la reunión.

El primero en hacer uso de la palabra fué el Past President Sr. Heriberto Manero Caballero, presidente del Sub Comité de Información Rotaria, quien explicó en breves frases el desarrollo de la gran institución rotaria a través del Universo; habló de la cuna del Rotarismo en la gran nación norteamericana, como símbolo de la Democracia; y sus victorias y fracasos en Rusia, Alemania, Austria, España, Checoeslovaquia, Polonia y otras naciones más. Una salva de aplausos siguió a la magnífica información del señor Manero.

El doctor César Pérez Bohorque, en representación de la primera autoridad municipal, hizo uso de la palabra, excusando la ausencia del señor Abelardo Martínez.

Mr. Langdon en un bien redactado trabajo hizo una sintética historia del Día de la Raza.

Justa ovación mereció la charla de Mr. Langdon.

Y finalmente el señor Gustavo Alvaré, en nombre de los invitados, nos deleitó con una exquisita peroración alusiva a la fecha y las consecuencias tan importantes que el hecho del descubrimiento tuvo en el desarrollo de la civilización; terminando con frases de agradecimiento y aliento para el Rotary International que tanto labora por que se mantengan los principios que sustenta para la paz mundial.

Con las palabras pronunciadas por el presidente Amador, haciendo votos por que esas reuniones de camaradería se repitan y agradeciendo a los invitados su asistencia, se dió por terminada la reunión.

Un aparte muy especial para el Sargento de Armas doctor Torres Urbach, quien desplegó su actividad artística en la situación y adorno de la mesa, que en forma de herradura provocó la admiración de los comensales.

Y otro de agradecimiento al Alcalde, que tan gentilmente cedió la Banda Municipal, que amenizó con tanto acierto el acto, dándole mayor realce.—**Enrique Isoba**, corresponsal.

CERRADAS LAS ESCUELAS EN SAN LUIS, PINAR DEL RIO, POR UN BROTE DE POLIOMIELITIS

Una manifestación escolar en Santiago de Cuba. Una asamblea de colonos. Bravo Acosta hace declaraciones sobre la moratoria. Caminos pinareños que no se reparan

SAN LUIS, Pinar del Río, octubre 23. DIARIO. Habana.—Tres casos de poliomielitis en las niñas Gladis Boffill, Elisa N. Padrón y Elisa María Padrón, ocurridos en la finca «Virginia», se han registrado en este barrio. Las escuelas públicas han suspendido las clases por orden superior en vista de la epidemia reinante.

—Aún permanece casi incomunicado este barrio por el pésimo estado de los tramos de Hatillo y El Corojo, que desde hace tiempo debieron ser reparados por disposición del Presidente de la República. MARMOL. Corresponsal.

Un barco inglés equipado con cañones entró en puerto

SAGUA LA GRANDE, octubre 23. DIARIO. Habana.—El sábado entró en el puerto de Isabela de Sagua, sin pedir práctico y con las luces apagadas, el vapor inglés «Athelviscout», procedente de Inglaterra, que viene a cargar mieles. Dicho barco está equipado con dos cañones uno a proa y otro a popa, y una ametralladora antiárea en el centro. Ha sido muy visitado. Dentro de dos o tres días saldrá rumbo a un puerto desconocido. ISOBA.

Laméntase profundamente el accidente ocurrido ayer cerca de Unión de Reyes

PALOS, octubre 3. DIARIO. Habana.—Este pueblo laméntase profundamente del fatal accidente ocurrido ayer cerca de Unión de Reyes, donde perdieron la vida varios jóvenes, resultando otros heridos.

Esta sociedad identifícase con el dolor del cercano y querido pueblo, haciendo llegar por mediación del DIARIO, la más sincera expresión de condolencia a los familiares de los fallecidos, y nuestros fervientes votos por la mejoría de los lesionados. AVELINO DIAZ, Corresponsal.

Protestan los alumnos de la Escuela de Artes y Oficios

SANTIAGO DECUBA, octubre 23. DIARIO. Habana.—Los alumnos de la Escuela de Artes y Oficios de esta ciudad protestaron esta mañana, con una gran manifestación ante las autoridades provinciales, para que den cuenta a los Superiores, y al Secretario de Educación. Los manifestantes desean dejar constancia por medio de nuestras columnas, de su protesta por la falta de material en los talleres para trabajar en dicha Escuela, y de otras demandas de carácter docente, entre las que se encuentra la que el profesor de educación física les enseñe ejercicios de todas clases y no militares exclusivamente.

—Esta tarde se celebrará una importante Asamblea por la Asociación de Colonos de la Delegación de Oriente. Bravo Acosta, representante menocalista, nos declaró que mantiene el criterio de que la Cámara integrará el quórum para reconsiderar la Ley de Moratoria, vetada por el Presidente. Agregó que se necesitaba un Decreto con una legislación urgente para salvaguardar los intereses de los deudores y acredores hipotecarios, ante el problema que representa para el futuro. GARCIA. Corresponsal.

SE ESPERAN PRONTO LAS OBRAS EN S. LA GRANDE

SAGUA LA GRANDE, octubre 23. DIARIO. Habana.—Todos los elementos que se interesan por los que tienen la desgracia de sufrir alguna enfermedad, esperan ansiosos que la secretaría de Sanidad tome una pronta determinación en relación con las obras que es menester realizar en el hospital Pocorull. Con los donativos que dejó al morir Carlos Zaldo y de Beurmann, entienden esos elementos que podrían realizarse parte de esas obras que son de verdadera urgencia.—ISOBA, corresponsal.

LOS BOMBEROS DE ORIENTE RINDEN HOMENAJE A LOS CAIDOS

S .DE CUBA, octubre 23. DIARIO. Habana. Los bomberos de esta ciudad rindieron su homenaje a los compañeros caídos, con motivo de otro aniversario de la muerte de los bomberos Enrique Boneu (que pereció en el incendio de Trocha y Cristina en 1908). Hugo Blasco y Augusto Casas. A la tumba de éstos concurrió todo el cuerpo al mando de sus jefes, y allí depositaron ofrendas florales. Un pelotón de la Policía y la banda de música municipal, concurrieron también. Hicieron uso de la palabra los señores Adsuar y Tejera.

—El tribunal de urgencia ratificó la prisión, con exclusión de fianza de Manuel Jesús Limia y Narciso Yáñez Martínez, acusados de habérseles ocupado armas, municiones y proclamas de la Alianza Nacional Revolucionaria. La Sala no radicó causa alguna, hasta tanto se resuelva si ha de juzgarse aquí o en esa capital, por suponerse que ello tenga relación con los actos de gangsterismo ocurridos en la Habana.—GARCIA, corresponsal.

EL ENTIERRO DE LOS MUCHACHOS QUE MURIERON EN EL ACCIDENTE DEL DOMINGO

UNION DE REYES, oict. 23. DIARIO. Habana.—Ha constituído una imponente manifestación de duelo el entierro de los muchachos que murieron en el accidente de que daba cuenta ayer. Más de cinco mil personas se han sumado a esta demostración de dolor. Representaciones de todas las sociedades y autoridades de Bolondrón, Alacranes, Matanzas, Sabanilla y otras localidades, han participado en esta manifestación. El comercio de todos los pueblos cerró sus puertas como adhesión espontánea al elocuente acto de duelo. A esta población están conduciendo desde Matanzas los cadávenes de los jovencitos Manuel Robaina y Lázaro Ovie, do. El doctor Rodríguez Fraga ha suspendido, por tan doloroso suceso, el mitin organizado por Acción Republicana para el día 26 de los corrientes.—José Díaz Portela, corresponsal.

LOS CADAVERES PASAN POR EL PUEBLO JUAN G. GOMEZ

JUAN GUALBERTO GOMEZ, octubre 23. DIARIO. Habana.—Esta noche han pasado por este pueblo dos cadáveres más a causa del accidente automovilístico ocurrido ayer. Este pueblo se une al dolor que embarga a Unión de Reyes y envía por medio del DIARIO DE LA MARINA el pésame más sentido a los familiares de las víctimas.—Gutiérrez, corresponsal.

EN UNA RIÑA PERECIO UN CAMPESINO DE JARUCO

JARUCO, oct. 23. DIARIO. Habana.—Por una cuenta sin importancia tuvieron agria discusión, en la finca «Perdomo», los campesinos Pedro Sánchez y Fidel Hedra Armas. De la discusión se fueron a las manos y luego le dió Sánchez con una vara-aguijón a Hedra, repeliendo éste con un cuchillo. A los pocos momentos falleció Sánchez a causa de las heridas recibidas. Ambos gozaban de buena conducta, y por eso ha sido muy lamentado el suceso.—Campa, corresponsal.

DESDE BANAGUISES

La Carretera Colón-Banagüises

Tal parece que por ironía del destino, la carretera Colon-Banagüises, que fué comenzada a raiz de la instauración de la República, allá por 1908, aún permanece paralizada, trayendo, como lógica secuela, grandes quebrantos para esta zona, completamente aislada, por falta de esa vital arteria que nos una a la Carretera Central.

Urge pues, Honorable Secretario de Obras Públicas, en nombre de las clases vicas, el central, las fincas Gertrudis, Habana, Marquesita, Bretana, Divina y del pueblo en general, que se reanuden e intensifiquen las labores en la referida carretera, ya que con ello se dará trabajo a muchos obreros, en la mayor penuria, por un periodo de desempleo, y asímismo, que se ordene el pago de las quincenas vencidas a los infelices obreros, que llevaron a cabo el terraplén ha varios meses. Además, los comerciantes de esta plaza Sres. Abraham Baiser y Julio Tan, que suministraron efectos a los obreros de la referida carretera, su situación económica harto precaria, están cansados de gestionar el pago de lo que se les adeuda, sin resultado alguno.

Nos inclinamos a creer que el ilustre Secretario de Obras Públicas, vistas las razones expuestas y lo justo de la petición, con la mayor premura, ordenará la situación de fondos, para solventar una deuda que tanto habrá de beneficiar a numerosos hogares, hoy en insostenible situación económica.

Antonio Cortés Marimón

Tomó pasaje para la urbe capitalina el dilecto amigo a que hago mérito en el epígrafe precedente.

El buen amigo, que es un destacado lider del Autenticismo, se halla afectado a consecuencia de un delicado trastorno gastro-intestinal.

Se asegura que ingresará en la espléndida quinta de salud "Covadonga".

Mis votos fervientes y sinceros por su rápido restablecimiento.

El Glorioso Grito de Yara

La Escuela Nro 6 de este pueblo celebró con gran brillantez el glorioso aniversario del Grito de Yaya, que a medida que el tiempo decursa, se agiganta más; hace vibrar con más entusiasmo las fibras del patriotismo de un pueblo que es digno de admiración por su heroismo y por sus luchas emancipadoras.

Concurrieron a los distintos actos, autoridades civiles, militares, magisterio, asociaciones de ex-alumnos, Asociación de Padres, Maestros y Vecinos, representaciones de la Prensa, veteranos, Logia Piedad Sublime, distintas entidades y numeroso pueblo.

El Director de la Escuela, señor Ramos, hizo la apertura, pronunciando un discurso alusivo al asto.

Numerosos educandos recitaron patrióticas e inspiradas poesías, destacándose entre ellos la menor Caridad Agote, que fué muy aplaudida.

El Sr. Mariano Ruscalleda, prestigioso Presidente de la Asociación de Padres, Vecinos y Maestros, pronunció una magnífica oración, en la que exaltó a los grandes próceres y mártires de nuestras gestas libertarias, y asímismo exhortó al alumnado y al magisterio a que perseveren en estas fiestas patrióticas que tienden a honrar a los que supieron hacer patria y a reafirmar las instituciones preparando verdaderos ciudadanos capaces de sostener el precioso legado que nos dejaron Céspedes, Martí, Maceo, Agramonte y Máximo Gómez.

El Septeto Cuba con su magnífico repertorio amenizó los distintos actos.

Seguidamente el Sr. Máximo Burunate Triana, destacado lider político y fogoso tribuno, pronunció una magnífica pieza oratoria, obteniendo una ruidosa y nutrida manifestación de aplausos como merecido galardón a tan elocuente orador.

Los escolares desfilaron al son del inmortal Himno Invasor, depositando ante las efigies de los próceres sus ofrendas florales como homenaje merecido a los que supieron darlo todo por la redención de la patria de sus amores.

Simpático Gesto

La Escuela pública agradece en cuanto vale el generoso y gentil gesto del Sr. Mariano Ruscalleda, (uno de los integrantes de la popular Empresa Cine Fausto), que premió como un poderoso estímulo a los escolares que tomaron parte en las recitaciones, dándoles entrada gratis.

Es lástima que estos hermosos gestos no tengan muchos émulos, para bien de los futuros ciudadanos.

La Escuela para que dé el ópimo fruto que la Nación tiene que esperar de ella, es preciso que la acción privada secunde la ingente actuación del Estado en los problemas docentes.

Pilar Romaní de Alonso

Celebró su natalicio la gentil y respetable Sra. Pilar Romaní de Alonso. Con tan fausto motivo recibió tan dilecta amiga, muchas flores, felicitaciones y agasajos.

A las múltiples congratulaciones quiero unir las más, cálidas, sinceras y emotivas.

Enrique Ramos ALVAREZ,
Corresponsal

M.E.C.D. 2016

CRONICA CATOLICA

PROGRAMA DE LOS DIVERSOS ACTOS CATOLICOS QUE SE ANUNCIAN PARA MAÑANA EN LOS TEMPLOS HABANEROS

En la Iglesia de Reina

A las 7 y tres cuartos de la mañana, ejercicio de la Novena en honor de Cristo Rey.

A las 8 de la mañana, misa y comunión.

Se suplica la asistencia, a los celadores y socios del Apostolado de la Oración de la Iglesia de Reina.

El Jubileo Circular

En la Iglesia de San Nicolás de Bari.

La exposición, después de la última misa que en esta Iglesia se celebre.

A las 5 de la tarde, Santo Rosario, visita a Jesús Sacramentado, bendición y reserva.

En la Iglesia de Santo Cristo

Los miércoles de Santa Rita, con el siguiente programa:

A las 8 y a las 9 de la mañana, misas, comunión, ejercicio de la Novena y veneración de su Reliquia.

A las 5 y media de la tarde y a las 8 de la noche, exposición, estación, Santo Rosario, lectura de gracias y peticiones, sermón, cánticos, ejercicio de la Novena, bendición y reserva.

A continuación, Himno de Santa Rita y veneración de su Reliquia.

En la Iglesia parroquial de los Quemados de Marianao

A las 8 y media de la noche, exposición de Su Divina Majestad, estación, Santo Rosario, letanías del Corazón de Jesús, ejercicio de la Novena en honor de Cristo Rey, bendición y reserva.

En la Iglesia parroquial del Vedado

Novena a Cristo Rey y a Nuestra Señora del Rosario, con el siguiente programa:

A las 8 de la mañana, misa cantada y ejercicios de ambas novenas.

A las 5 de la tarde, exposición del Santísimo Sacramento, estación, Santo Rosario, ejercicios, cánticos, sermón, bendición y reserva.

En la Iglesia parroquial de Bauta

A las 8 de la mañana, misa cantada y ejercicio de la Novena en honor de San Judas Tadeo en la Iglesia parroquial de Bauta, sita en Hoyo Colorado.

A las 7 y 30 de la tarde, exposición de Jesús Sacramentado, estación, Santo Rosario, ejercicio de la Novena, cánticos por el coro parroquial, bendición y reserva.

El párroco, reverendo padre Fulgencio Varela, invita a tan solemne novenario, así como a la fiesta patronal del sábado 28 del actual, suplicando a los devotos de San Judas Tadeo, una limosna para ayuda de sufragar estos cultos.

En los demás templos

Exposición de Su Divina Majestad, estación, Rosario, oración de San José, implorando su Patrocinio en favor de la Iglesia Universal, bendición y reserva.

De días

Celebran hoy sus días los reverendos Padres Paúles Rafael Fraga, párroco de la Iglesia del Espíritu Santo; Rafael Mercader, director de la Casa Vocacional Salesiana de Guanabacoa; y Rafael Governa, subdirector del Observatorio del colegio de Belén.

Son asimismo los días de nuestros distinguidos amigos, los señores Rafael Travieso, mayordomo de la Muy Ilustre Archicofradía del Santísimo Sacramento de la Catedral; Rafael Leorza y Rafael Lobato Rendón.

A los venerables sacerdotes y piadosos seglares, deseamos un feliz día de su fiesta onomástica.

Solemne bendición a San Rafael Arcángel

En la Iglesia del Santo Angel, hoy, martes 24 de octubre, fiesta patronal a San Rafael Arcángel, con el siguiente programa:

A las 8 de la mañana, misa de comunión general.

A las 9 de la mañana, misa solemne con orquesta y escogidas voces.

Panegírico a cargo de monseñor Ruiz, arzobispo de La Habana y administrador apostólico de la Diócesis de Pinar del Río.

El párroco, presbítero José María Fernández Gayol, invita a los devotos de San Rafael, a sus feligreses y de un modo especialísimo a la Asociación Nacional de Médicos Católicos, a tan solemnes y piadosos cultos.

La fiesta patronal de Pajes del Santísimo Sacramento

La Asociación de Pajes del Santísimo Sacramento, celebrará su fiesta patronal en honor de Cristo Rey, en la Santa Metropolitana Iglesia Catedral de La Habana, el sábado 28 del actual, a las 9 de la mañana, bajo la Presidencia del Excelentísimo y Reverendísimo señor arzobispo de La Habana y administrador de la Diócesis de Pinar del Río, monseñor Ruiz.

En esta función predicará el presbítero doctor Alfredo Llaguno.

El director de los Pajes de Jesús Sacramentado, monseñor Manuel Arteaga y Betancourt, provisor y vicario de la Archidiócesis de San Cristóbal de La Habana y el subdirector, reverendo padre fray Serafín Ajuria, OFM., invitan a sus miembros, y de un modo especialísimo, a los colegios católicos.

Triduo y fiesta a Cristo Rey en la Iglesia de Reina

El Apostolado de la Oración de la Iglesia de Reina, celebrará los siguientes cultos en honor de Cristo Rey:

Triduo: Los días 27 y 28, a las 8 de la mañana, misa cantada y sermón.

Antes de la misa, se hará el ejercicio del Triduo.

En los días del Triduo comulgaron los coros del Apostolado con sus insignias en la siguiente forma:

Día 1o. Del 1 al 120.

Día 2: Del 121 al 242.

Gran fiesta de Cristo Rey: A las 7 y media de la mañana, misa de Comunión general de los 256 coros del Apostolado, o sean, 242 de la Sección de Señoras y 14 de la de Caballeros.

A las 8 y tres cuartos de la mañana, misa solemne. Se cantará la misa eucarística, por los socios y socias de las Congregaciones establecidas en esta iglesia.

Sermón a cargo del reverendo padre Francisco Barbeito, SJ.

A las 5 de la tarde, exposición del Santísimo Sacramento, Santo Rosario, cánticos, procesión del Santísimo Sacramento, bendición, reserva, alocución, terminándose con el canto del Himno Eucarístico de Sagastizábal.

Triduo y fiesta a Cristo Rey en la Iglesia de San Francisco

La Venerable Comunidad de Padres Franciscanos, los Verdaderos Amigos del Corazón de Jesús y los Caballeros de la Unión 27 de Caballeros Católicos de la Iglesia de San Francisco de Cuba y Amargura, celebrarán los siguientes cultos en honor de Cristo Rey:

Triduo: Los días 25, 26 y 27 del actual, a las 5 de la tarde, exposición de Su Divina Majestad, estación, Corona seráfica, ejercicio del Triduo, cánticos por la Escolanía y coro San Francisco, sermón, bendición y reserva.

Solemne fiesta: El domingo 29, festividad de Cristo Rey, a las 7 y media de la mañana, misa de comunión general para las Venerables Ordenes Terceras, Cofradías, Congregaciones y Asociaciones de esta iglesia con sus respectivas insignias.

A las 9 de la mañana, misa solemnísima, cantada por la Escolanía y coro San Francisco.

Sermón. A continuación de la misa, exposición, Consagración a Cristo Rey, bendición, reserva y procesión con la imagen de Cristo Rey, con asistencia de Ordenes Terceras y demás Asociaciones con sus insignias y estandartes.

Inauguración de una carretera

El domingo 22 tuvo lugar la inauguración de la carretera de la Casa Asilo de las Hermanitas de los Ancianos Desamparados, situada en la Calzada del Cerro.

El donativo de dicha obra, tan útil como necesaria, puesto que establece de la comodidad en el tránsito de la Calzada al edificio y viceversa, se debe a la generosidad del distinguido caballero don Eugenio Galbán y Guerra, valioso protector de la Casa Asilo.

El DIARIO DE LA MARINA se complace en trasmitir a D. Eugenio Galbán, en nombre de Hermanitas y Ancianos amparados por ellos en el mencionado Asilo el testimonio de su más profundo agradecimiento, por su generoso desprendimiento a favor de las necesidades del mismo.

VELADA A BENEFICIO DEL COLEGIO DE LA UNION 27 DE CABALLEROS CATOLICOS

Programa de la velada artística a beneficio de los fondos sociales y del cuadro de declamación «María Guerrero», de la Unión 27 de Caballeros Católicos de Cuba, que se efectuará en el salón de actos de los RR. PP. Franciscanos.

Franciscanos, en Aguiar 509, el día 4 de noviembre de 1939 a las 8:30 en punto.

Preferencia: 40 cts.: Entrada General: 20 cts.

El cuadro de declamación de la Unión 27 de Caballeros Católicos «María Guerrero», pondrá en escena la divertida comedia en tres actos, original de Gregorio de Leferrere y Emilio Mario, titulada «Jettatore». (Mala Sombra), con el siguiente reparto:

Doña Emilia: **Juanita Lara.**
Lucía: **Carmen Montés.**
Leonor: **Irene García.**
Elvira: **Mercedes Parga.**
Angela: **Carmen Parga.**
Don Rujo: **Emilio Soldevilla.**
Don Lucas: **Casto Garmendía.**
Don Juan: **Ignacio Gaztelu.**
Carlos: **Ferreol Rodríguez.**
Pepito: **Manuel Mendoza.**
Enrique: **Eduardo A. Méndez.**

Director de escena: Emilio Soldevilla; Apuntador: Juan E. Friguls. Decorado, Sastrería, Peluquería. Atrezzo y Tramoya: «Casa Pilar».

I.—Canciones por el trovador señor Rafael Herrera, acompañándose a la guitarra.

II.—a) Romanza de Rosa de la zarzuela «Los Claveles», del Maestro Serrano.

b) Canción Española de la zarzuela «La Niña Mimada», del Maestro Penella.

Soprano: Sra. Nita de Lara de Guerrero.

Pianista acompañante:
José M. Bravo.

III.—a) ¿Por qué no vienes? Romanza de la zarzuela «Julián el Gallo», Ernesto Lecuona (Falsete).

b) Muy Quedito, de Gonzalo Curiel.

Sr. Raúl Revilla.

Pianista acompañante:
Srta. Lillian García Valladares.

IV.—«Ojos brujos» (criolla), Gonzalo Roig.

(Dúo) Srta. Carmen Fernández y Raúl Revilla.

Pianista acompañante:
Srta. Lillian García Valladares.

V.—a) Preludio y Fuga en Do sostenido mayor (Del clavier bien temperado), Juan Sebastián Bach.

b) Nocturno en Si mayor, de Federico Chopín.

Pianista: Lillian Roque.

VI.—a) «Flor del Yumurí», Anckerman.

b) «Sueños», Oscar Lombardo.

Srta. Carmen Fernández.

Pianista acompañante:
Srta. Lillian García Valladares.

VII.—a) «Eres todo en mi vida», Luis Rivera.

b) «Chiribiribi», Pestalozza.

Mezzo soprano Srta. Leonor Herrera.

Pianista acompañante:
José M. Bravo.

VIII.—Recitaciones, Sr. Salvio Puron.

IX.—a) «Tus ojos son dos estrellas», Ernesto Lecuona.

b) «Vuelvo a tí», Ernesto Lecuona.

Srta. Anita Delgado Pons.

X.—Canciones con acompañamiento de guitarras por el Conjunto que dirige la señorita Francisqueta Vallalta.

CRUCIGRAMAS

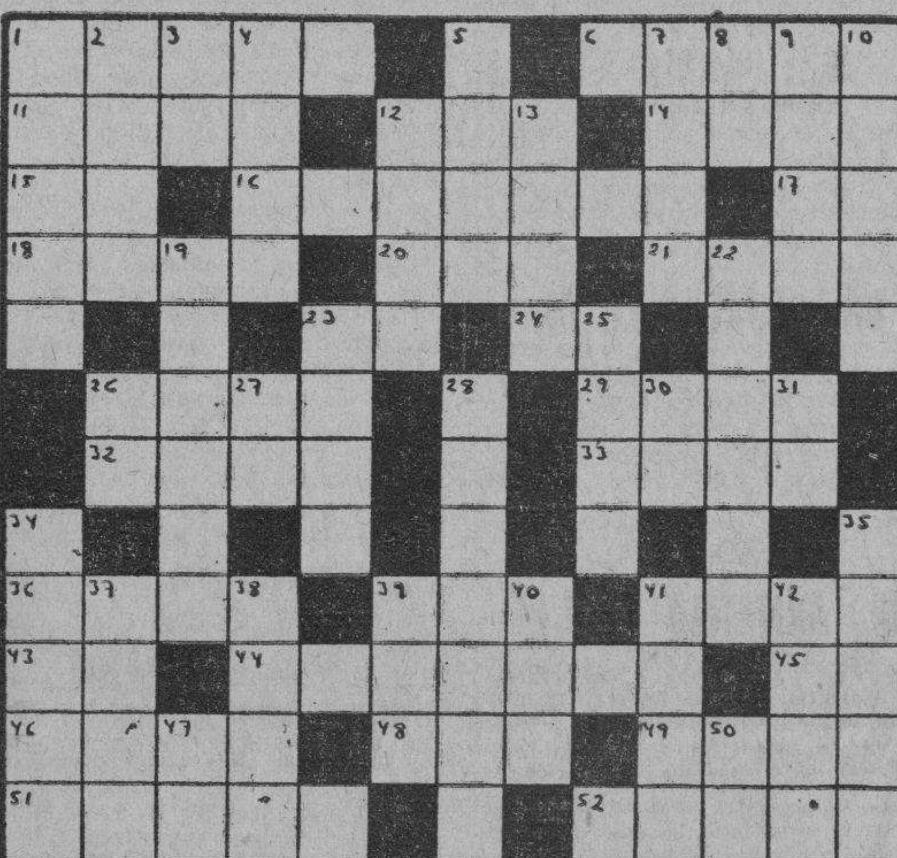

HORIZONTALES

1—Isla del Mediterráneo.
6—Río de Africa
11—Ciudad de Italia
12—Primer rey cristiano de Hungría
14—Composición poética (pl)
15—Sílaba que repetida resulta un apodo familiar
16—Informar
17—Variante
18—Labrar
20—Dios, entre los mahometanos
21—Expresado de palabra
23—Terminación de infinitivo
24—Símbolo del Neón
26—Mar de Asia
29—Esposa de Tíndaro y madre de Elena
32—Adverbio de cantidad
33—Adorar
36—Alero de tejado
39—Embrollo
41—Letra del alfabeto griego
43—Conjunción
44—Hacer callar
45—Voz que se usa repetida para arrullar a los niños
46—Río de Armenia
48—Uno de los nombres de Cibeles
49—Mineral que atrae el hierro y otros metales
51—Costados
52—Relativo al hueso
26—Especie de flecha que usaban los antiguos turcos
27—Moneda de cobre de los romanos
28—Hijo de Tetis que, según la fábula, solo podía ser herido en el talón
30—Estado Mayor
31—Terminación de infinitivo
34—Alveo o cauce artificial
35—Presidente de la República del Uruguay, en el 1904
37—Moneda italiana de plata
38—Tela
39—Hogar
40—Prominencia que forma la superficie del agua agitada
41—Mensajera de los dioses del Olimpo
42—Preposición
47—Preposición inseparable
50—Sílaba que repetida resulta el nombre del dios de la locura

VERTICALES

1—División o parte de una cosa con dependencia de ella
2—Atreverse
3—Doné
4—Hijo de Jacob y de Lía
5—Hijo de Adán y Eva
7—Papagayo
8—Marchad
9—Quita la vida
10—Lugar de refugio para los delincuentes
12—Amarrar
13—Valle español donde nace el Garona
19—Escuadra
22—Río de Francia
23—Bebida
25—Antiguo estado vecino de la Caldea

A. L. G.

Solución al Crucigrama anterior

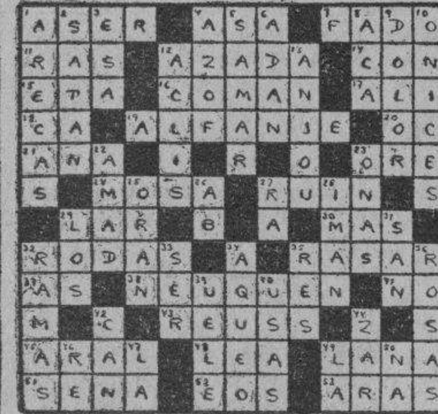

Nueve personas procesadas

El Juez de Instrucción de la Tercera dictó auto de procesamiento contra Jorge Mosonte, Manuel G. Hernández, Angel Lugo Quesada, Juan Cepero Junco, José P. Cuesta León, Angel M. Quesada, Mario Alvarez Lazcano, Eleuterio Oliva González y Roberto Fernández Lazcano, señalándole a cada uno fianza de 500 pesos, por un delito de falsificación de la propiedad industrial.

EN LA IGLESIA DE PAULA, SITA EN ARROYO APOLO, SE CELEBRO BRILLANTEMENTE LA SEMANA DEL CIRCULAR

En la Iglesia parroquial del hospital San Francisco de Paula, sita en Arroyo Apolo (Víbora), se celebró la semana del Jubileo Circular con gran esplendor.

Empezó esta semana, el lunes 16 y finalizó el domingo 22.

Todos los días de misa, por la mañana, se celebró el Santo Sacrificio de la Misa, exponiéndose después de ella, conforme a la Sagrada Liturgia, solemnemente en el altar mayor, artísticamente adornado y profusamente iluminado, Su Divina Majestad.

Hasta las 5 de la tarde, el Santísimo Sacramento fué velado por las Hijas de la Caridad, que tienen a su cargo el cuidado de los enfermos, las cuales después de cumplir con sus respectivos turnos de guardia, pasaban gozosas a cubrir otros, ante Jesús Sacramentado, el Amor de sus amores, por quien abandonan el mundo, sus pompas y vanidades, y se consagran todo por entero, a la práctica de la caridad y del sacrifilio en favos de sus semejantes.

También doncurrieron piadosas enfermas, a quienes el estado de sus dolencias les permitía acercarse personalmente a Jesús Sacramentado y devotos fieles.

A las 5 de la tarde, estación, Santo Rosario, visita a Jesús Sacramentado, cánticos, bendición y reserva.

En todos estos cultos, ofició el administrador y párroco del hospital y parroquia San Francisco de Paula, presbítero doctor Alfredo Llaguno, quien en cumplimiento de lo dispuesto por el Excelentísimo y Reverendísimo señor arzobispo de la Archidiócesis, monseñor Manuel Ruiz, de que se predique las tardes de jueves y domingos de la semana del Circular, en bien de la salvación de las almas, por ser estas tardes de afluencia de concurso de fieles, así lo hizo tratando temas eucarísticos de actualidad. En el mundo reina el odio, pues Jesús, predica la Paz y la Unión fraternal desde la Santa Eucaristía.

Reina la desunión entre «Pobres» y «Ricos», pues en la Eucaristía está el gran «Pobre», que todo lo abandona por redimir a todos los hombres y hacerles hijos de Dios y herederos de su gloria. Es el gran «Rico», pues suyas son todas las cosas, por lo tanto, él iguala a todos los hombres.

La parte musical la interpretó de manera brillantísima el coro del templo, bajo la dirección del maestro Jesús Erviti, organista de esta iglesia.

La superiora y sacristana del templo, sor Dolores Ballonga, tuvo a su cargo el adorno del templo esta semana eucarística y la preparación de cuanto ha sido necesario para la mayor solemnidad del sagrado culto.

La procesión eucarística con que finalizó la semana del Circular, revistió grandiosa pompa, portando el Santísimo Sacramento del altar, el Excelentísimo y Reverendísimo señor obispo de Matanzas, monseñor Alberto Martín, con el séquito litúrgico del rito episcopal católico, apostólico y romano.

Acompañaron al Santísimo Sacramento, la Venerable Comunidad de Hijas de la Caridad, Asociaciones parroquiales y numeroso concurso de fieles.

Las varas del palio las llevaron distinguidos caballeros.

La procesión eucarística recorrió las Avenidas que rodean al hospital San Francisco de Paula, habiendo podido observar que la Central, que une al hospital con la carretera que va a Los Pinos, que se hallaba en pésimo estado, ha sido debidamente reparada, lo que mucho agradecerán los fieles que asisten a este templo y cuantas personas tienen necesidad de concurrir al hospital San Francisco de Paula.

Recogida la procesión, monseñor Martín reservó el Santísimo Sacramento, clausurándose la semana del Circular con el grandioso canto del Himno de Sagastizábal por los asistentes.

El DIARIO DE LA MARINA felicita al párroco de Paula y a la superiora e Hijas de la Caridad de San Vicente de Paúl, por la brillante conmemoración de la semana del Jubileo Circular.

EN TODAS LAS IGLESIAS, CAPILLAS Y COLEGIOS SE HA CELEBRADO EL DIA UNIVERSAL DE MISIONES A INFIELES

El pasado domingo conforme a lo preceptuado por el Romano Pontífice y en cumplimiento de lo dispuesto por nuestro muy amado Prelado, monseñor Manuel Ruiz, se ha celebrado el «Día Universal de las Misiones» entre infieles, en los diferentes templos, capillas y colegios católicos.

Se anotaron muchas comuniones ya que la mesa eucarística se vió muy concurrida, desde las primeras horas de la mañana.

En todas las misas rezadas se predicó sobre las Obras Pontíficias: «Propagación de la Fe», «Santa Infancia» y «Obra de San Pedro Apóstol en favor del clero indígena».

Se celebró misa solemne «pro re gravi», en favor de las Misiones, viéndose muy concurridas. En esta misa se pronunciaron sermones sobre la importancia de las Misiones entre infieles y la necesidad que todos tenemos de orar, de imponernos sacrificios, de contribuir a su sostenimiento no solamente con nuestras limosnas sino permanentemente, inscribiéndonos en algunas de las antes mencionadas obras pontificias.

La Iglesia Católica sostiene actualmente en países de infieles 162,000 misioneros, 46,000 iglesias y capillas, 31,000 escuelas y universidades, 700 hospitales, 300 asilos, 1,800 orfanatrofios, 80 leproserías, 160 imprentas. En sus escuelas se educan 1.500,000 niños de color. En sus centros benéficos hay 390,000 enfermos.

Para sostener estos cuantiosos gastos, la Iglesia no cuenta más que con las limosnas de sus hijos, para lo cual se verificó la cuestación en todos los templos, capillas y colegios católicos, exhortándose a inscribirse en las Obras Pontíficias, que sostienen permanentemente estas obras de regeneración cristiana de los países de infieles.

En toda la campaña misional, se mostró activo el Consejo Nacional de las Obras Pontíficias y de un modo especialísimo, su presidente y director monseñor Manuel Arteaga; él nos proporcionó la serie de fotografías que durante la pasada campaña misional hemos publicado, y la cual, pedimos al Cielo que produzca el ciento por uno en favor de las Misiones entre infieles, a la mayor gloria de Dios y eterna salvación de las almas.

Anuncios Clasificados de Ultima Hora

Más ANUNCIOS CLASIFICADOS de ULTIMA HORA en la página 21

PROFESIONALES

1 ABOGADOS Y NOTARIOS

MATRIMONIOS

De Cubanos y Extranjeros, Cartas de ciudadanía. Préstamos con Hipotecas. A. Romay, Manzana de Gómez No. 251 Telf. M-7499.

COMPRAS

17 MUEBLES Y PRENDAS

A-9003 COMPRO MUEBLES TO- das clases oficinas, todos objetos arte, máquinas coser, sillones barberías, pianos, lámparas, mamparas, cajas de hierro, camas, pupitres, contadoras, todo lo que vendan. Teléfono A-9003.

M-7084 COMPRO MUEBLES, CUA- dros antiguos y modernos, máquinas coser, escribir; lámparas cristal, pianos, libros, porcelanas, baúles, maletas, abanicos, ropa, vajillas, alfombras, plata, archivos, burós, compro libros M-7084.

U-1800 COMPRO MUEBLES

Objetos de arte, pianos, liquido casas completas, máquinas coser, escribir, archivos, muebles clínicos, libros, vajillas, alfombras, tandejas y abanicos. U-1800.

U-3143 COMPRO MUEBLES

Ropa, zapatos, pianos, máquinas coser, escribir, baúles, enseres establecimientos finos, muebles oficinas, liquido casas completas, todo lo que quiera vender. Voy al campo, trato con dueño. U-3143.

A-8277. COMPRO MAQUINAS DE coser, máquinas de escribir, burós, archivos metálicos, prendas, objetos de arte, pianos, mueble sen general. Llle al A-8277.

REPARACIONES

42 MUEBLES Y PRENDAS

RESTAURAMOS Y REFORMAMOS

Lámparas y objetos de arte, trabajos garantizados en níquel-cromo. Dorados, plateados, etc. «Lámparas Olmo». Fábrica de lámparas y pantallas. Aguila 507 esquina a San José. Telf. M-8040.

VENTAS

CASAS

JULIO BUSTAMANTE
Metropolitana 531. Telf. M-7242
Habana

CASA EN SANTOS SUAREZ

Moderna, techos monolíticos, toda de citarón, una planta, en la mejor calle, tiene, portal, sala, recibidor, galería, tres cuartos de 4x4 un baño completo, comedor al fondo, espaciosa cocina, cuarto y servicio criados, amplio garage. Se da en $2.500 efectivo y reconocer hipoteca moratoriada de $7.000.

CHALET EN SANTOS SUAREZ

En la parte más alta, esquina de fraile, a todo lujo y confort, tiene más de 600 metros fabricados, toda citarón, techos monolíticos decorados, tiene jardines, portal, sala, recibidor, hall, comedor al fondo, gabinete, vestíbulo, baño moderno, amplia cocina, dos cuartos de criados independientes con sus servicios, garage para dos máquinas, scalera de mármol, en los altos, cinco cuartos amplios con su baño completo, recibidor y terraza al frente. Precio $14.000.

CASA HABANA

De dos plantas y media, calle Trocadero, moderna, toda de citarón y monolíticos, tiene cada planta sala, comedor al fondo, tres cuartos y baño intercalado, cocina y patio, da buena renta. Precio $12.000.

CHALET REPARTO LA SIERRA

De dos plantas buena fabricación, 700 metros de terreno se compone de jardín, portal, sala, biblioteca, comedor al fondo, hall, un cuarto de criados con su servicio, amplia cocina, garage para dos máquinas en los altos cinco cuartos con su baño completo, hall, y terraza. Precio $7.500.

SOLAR EN LA HABANA

Calle Benjumeda frente a dos calles 445 metros a $14.00 el metro.

NO COMPRE, FABRIQUE NO VENDA SU CASA

VIEJA. VALDES SE LA DEJA

nueva con techos monolíticos ensanque de marcos y pinturas por $7.00 y fabrica a 22.00. $23 y $25. Habana, Vedado, Miramar. Está fabricando en General Lee y Sola. X-2571 A5-0332. Reina 108.

CHALET, VEDADO $10,000

Calle B cerca 23 acera de brisa vendo chalet 2 plantas con jardín, portal, sala, comedor, pantry, cocina, garage, cuarto criados en los bajos, cuatro habitaciones y baño en los altos, 400 metros terreno. Julio C Granda, Bolsa de la Habana M-5921 y FO-1668

HABANA: CALLE APODACA, EDI- ficio monolítico, tres plantas, seis casas cada una sala, saleta, 4|4 comedor, rentan $200, $26.000. Neptuno cerca Belascoain, edificio moderno, igual al anterior, 410 metros, $33.000 Campanería, Aguiar 296 M-7785.

SAN MIGUEL, CERCA GALIANO 11 por 34 metros, 15.000. San Ignacio, cerca Obispo 510 metros, $11.000 y censo $3.500, 18 por 40 varas $25.000. Campanería, Aguiar 206 M-7785

9SAN LAZARO UNA PLANTA AN- tigua 6x26 metros, $7.000. Hospital, dos plantas renta $52; sala, comelor, 3|4. Precio: $6.000. Animas tres plantas sala, saleta, 3|4, comedor $9.500. Campanería, Aguiar 206 M-7785

CASAS BARATAS. CARMEN, SA- la, comedor, 3|4, baño, $3.000. Calle Lealtad cerca Belascoain, sala, comedor, 3|4 patio, $3.300. Calle Marqués González sala, comedor, 2|4 grandes, $4.000. Campaneria. Aguiar Nro 206 M-7785

VEDADO CALLE 28, CERCA 23 MO- derno chalet jardín, portal, garage altos, sala, 4|4 con baños 12.000 Calle 29 jardín, portal, sala, 4|4 comedor, garage, $7.300. Calle C moderna jarlin, portal, sala, 4|4 comedor garage, $8.500. Campaneria Aguiar 206 Telf. M-7785

CALZADA JESUS DEL MONTE 10 por 50 metros una planta portal, sala, saleta, 3|4 comedor, $9.000. calle Pamplona una planta, monolítica sala, saleta, 3|4 comedor $4.500. Calle Reforma cerca parque Fábrica, moderna sala, comedor, 3|4 baño $3.800 Camtpanería, Aguiar 206 M-7785

ESQUINA EN $2.000

Con portal, sala, 3|4, comedor y servicios, con 550 metros de terreno, propia para bodega, rentando $2.200. Situación en la unión de la carretera de Arroyo Apolo. Mueblería Salud 7 Teléfono A-7944.

CASA EN $3.800

De sala, saleta, 4|4, baño, comedor, patio y traspatio, con 300 metros superficie, situada calle Concepción, Víbora, muy cerca de la Calzada. Mueblería, Salud 7 Telf. A-7944.

EDIFICIO MORATORIADO

Cerca de Galiano. Más de 2.000 metros de fabricacióón monolítica, con establecimiento y renta solo recibo. Se da con poco efectivo en ganga. Mueblería Salud 7. Telf. A-7944.

RENTA LIBRE 10%

En la Habana, vendo 3 plantas 6 casas modernas, techos monolíticos, renta anual $1.296.00. Precio $11.000.00. No corredores. Gertrudis No. 61 entre 1a. y 2a. Víbora.

SE VENDEN DOS CASITAS DE mampostería en $2.800 a tres cuadras de la esquina de Palatino y a una de Salvador, donde pasan muchos ómnibus. No se admiten corredores. Informes: Barcelona 105, altos.

VENTAS

48 CASAS

SE VENDE LA CASA PEDRO CON- suegra 224 en $1.500 portal, sala, saleta, dos cuartos patio traspatio. César Figueroa San Salvador 567 teléfono I-6308

REPARTO MIRAMAR SE VENDE

Calle 24 entre 5a. y 3a. Avenidas, acaba de fabricar sin estrenar, carpintería de caoba, instalación de agua de bronce, cuatro habitaciones, baño de lujo, es una ganga, informan en la misma.

EXENTO DE CONTRIBUCION SE vende muy barato chalet, calle 18 entre E y F, Almendares, moderno confort, construcción sólida. Puede verse a todas horas. Rutas 57 y 30. Informes: M-2863 y F-3131.

SE VENDE UNA CASA EN LO ME- jor de la Víbora. Calle Concepción 308, frente al cine «Victoria». No corredores.

CASA DE DOS PLANTAS

Con jardín, portal, sala, recibidor, 3|4 baño, comedor, terraza y garage, para dos máquinas, toda de gran decorado, situada en lo mejor de la Loma Chaple. Se toma un terreno parte de precio. Precio $11.000. Salud 7 mueblería. Telf. A-7944.

SE VENDE CHALET MONOLITICO una planta calle 30 entre 5a. y 3a. Avenidas. Lo mejor del Reparto Miramar $8.750. Véalo. Dueña lo vive y entrega desocupado. Telf. FO-2189.

VENDO CALLE A, VEDADO

Edificio 4 casas monolítico, renta $120 pesos en $6.000 y reconocer 7 al 6%. Vendo una casa calle Ave. Acosta 7 por 30 nueva en $5.000. Tiene portal, sala, saleta y 4 cuartos, es una ganga. Véame. Café Martí, García, Dragones 52, M-5268.

49 SOLARES

VENTAS DE OCASION

Calzada Puentes Grandes (frente a Tejar Mato) manzana con 8,699 varas, $1.50 vara. —Ensanche de la Habana, Ayestarán esquina a Tulipán, 900 varas. —Municipio y Arango (Luyanó). Toda o mitad de manzana con 6,250 varas. Se dan facilidades de pago. Informa Ramón Beis, Ave Menocal Nro 1053

SOLAR EN $1.500

Cerca de Vives frente 16x8 fondo con arrimos, es algo especial y lugar de privilegio. Mueblería, Salud 7. Teléfono A-7944.

VENDO SOLAR BARATISIMO, APU- radamente, a media cuadra Calzada Arroyo Apoyo, casi a $1.00 el metro, donde vale $3.00. También otros dos a cuadras de dicha Calzada a mucho menos de un peso el metro. Dr. González, Habana 113, A-7060.

SE VENDE A $2.85 VARA UNA MAG- nífica manzana de terreno de 3.800 varas en el Tulipán a 3 minutos de Carlos III y a una cualra de Ayestarán propia para depósitos de materiales, para construir naves o para cualquier industria, pues tiene por el fondo línea de ferrocarril, y siendo muy céntrica no es lugar de tránsito. Se admiten proposiciones en cuanto a la forma de pago, incluso se canjea por una casa en cualquier sitio cuyo precio sea equivalente o por terrenos en el Reparto Miramar. Trato directo con el propietario. Informes M. Dávila. Teléfono M-3741.

LOTE DE TERRENO 7,000 VARAS, frente casa socorro y Calzada Luyanó, propio para industria, 50 centavos varas; otro lote de 5,000 varas antes del Cotorro, frente a la Central, 40 centavos vara. Gómez, M-1157.

REPARTO ROSALIA ABREU (Palatino), lindando Colegio Monjas, uua cuadra Calzada y Paradero Ruta 17. Vendo 5,300 varas terreno a peso vara, propio para industria o reparto de solares. Gómez. M-1157.

PARCELA CON 35 VARAS DE frente $3.500 lo mejor de Miramar parte alta. También solares completos. Si va a comprar véame, Alberto de Ayala FO-3703.

50 FINCAS RUSTICAS

FINCA EN ARROYO ARENAS

Con mil metros a carretera, propia para reparto, cultivo o crianza única de sus condiciones a las puertas de la Habana, se vende fraccionada a $4.000 caballería. Mueblería, Salud 7 Telf. A-7944.

UNA CABALLERIA Y CORDELES. $3,350 libre gravamen, entrando todo esto: Vivienda madera, teja, cemento; jardín, portal, 2 cuartos, comedor, cocina. Otras madera, cemento; gallinero, conejera, 400 palmas paridoras, 375 cocos hondureños, 350 limones persas, mangos Hayden, mamey, aguacates Raúl Arango, Wilson, Catalina 75, 1,500 cepas plátanos macho, enano, guayabales, 6 vacas raza, 4 bueyes toros, 3 novillas cargadas, 9 terneros, una yegua, 14 carneros. Arados, bomba, cañerías, desgranadora maíz. 100 gallinas razas, siembras, millo, zácate, yuca, 8 cochinos raza. Magníficos terrenos, llanos, cultivo. Próximo Guanabacoa. De carretera un kilómetro justo, buen camino. Pozo y atravesada río, fértil siempre, su mayor riqueza. Benítez. Consulado 159, altos, 12 a 4.

ARRIENDO 5 CABALLERIAS $42 mensuales. Carretera 20 minutos Habana. 3.000 palmas y frutales, buena agua. Gran casa mampostería moderna, establos. Vacas raza, bueyes, añojos, cochinos, aperos. Cedo contrato, mejoras, acción, todo, sobre $2.300 contado. Benítez. Consulado 159 (altos) 12 a .

VENDO VARIAS FINCAS RUSTICAS

Propias para residencia y siembras, tengo una gran finca de 5 caballerías para vaquería, la cambio por casa véame, café Martí, Dragones 52 García, M-5268.

51 ESTABLECIMIENTOS

POR NO SER DEL GIRO VENDO bodega cantinera, sola en esquina. Precio $1.200.00. Alquiler mensual: $14.00 Piñera y Cocos. Cerro.

VENDO EL MEJOR CAFE

Restaurant de la ciudad propio para 2 socios que quieran ganar dinero hotel Parque Central 55 habitaciones lujosamente amuebladas servicios privados $15.000, bodga sola esquina Vedado. Refrigeración eléctrica $3.000 vidriera tabacos y cigarros con teléfono lo mejor de Reina $300.00. Carballo, café La Diana, Reina y Aguila, de 2 a 6.

ESTABLEZCASE O TRASLADESE por poco dinero. Por no poderla atender, cedemos departamento. Artículos para caballeros en sastrería importante calle O-Reilly vidrieras, contribución, luz y teléfono incluidos en módico alquiler mensual A-8436

VENDO UNA PANADERIA. VENDO

Un café 1.800 pesos. Vendo una bodega. Vendo un hotel y café bar, en $5.000. Vendo toda clase comercios. Informes, Dragones 52, café Martí, García, M-5268.

52 BOVEDAS Y PANTEONES

SE HACEN EXHUMACIONES

Y se venden bóvedas y osarios, se alquilan desde 5 meses $3.00. Se cuidan por $1.00 mensual. Se prestan desde $50.00. Sobre bóvedas. X-2571. Francisco Valdés. 7 a 2 y 8 p. m. Luyanó 14.

53 AUTOMOVILES - ACCESORIOS

SE LIQUIDAN DOS PULLMAN SE- mi nuevos para colegios; dos cuñas Citroen; dos automóviles abiertos de 7 pasajeros dos camiones, varias guaguas. Bombas Prat, Monte 995.

VENTAS

53 AUTOMOVILES-ACCESORIOS

CHEVROLET 4 PUERTAS DE LU- jo 1937, motor chico, acabado de pintar, nuevo de mecánica, se vende con poca entrada y muchas facilidades. Agencia Ford Marianao. Carvajal, S. A.

PRECIOSO WILLY 1938, PUERTAS, 60 kilómetros por galón, radio, piel, gomas blancas como nuevo, se vende con poca entrada y muchas facilidades. Agencia Ford, Carvajal, S. A.

FORD 1937, CUATRO PUERTAS, DE lujo, completamente nuevo, 10,000 kilómetros caminados; admitimos carro en cambio y muchas facilidades, Carvajal, S. A. Agencia Ford, Marianao.

SE VENDE FORD 1939 DOS PUERtas negro prácticamente nuevo, puede verse garage Calzada y Dos, Vedado. Informa su dueño F-3421, de 12 a 3 p.m.

VENDO SEDAN PLYMOUTH CUA- tro puertas del 36 en inmejorables condiciones mecánicas y de conservación. Gomas nuevas, verdadera ganga. Doy algunas facilidades. Losada. Zanja No. 363, altos.

54 MAQUINARIAS

SE VENDEN DOS WINCHES RE- versibles con motor de gasolina, 3 con motor de vapor, 3 concreteras de 7, 10 y 14 pies, 1 máquina soldar eléctrica 300 amperes. Florencia 12. I-4181.

55 CAJAS CONTADORAS

SE VENDE BARATISIMA POR NO necesitarla, caja grande caudales, de las mejores y más lujosas, apertura por reloj y de cuatro combinaciones interiores. Informa Marcos, Habana 113, A-7060.

56 MUEBLES Y PRENDAS

VAJILLAS PORCELANA, ALFOM- bras y otras cosas se venden, Vedado Paseo 655

POR EMBARCAR VENDO LUJOSOS muebles dos meses de uso calle 10 entre 1a y 2a letra D Reparto Miramar.

FAMILIAS, GANGAS: MUEBLES

Juego cuarto tres cuerpos, chifforrober tres cuartos, gavetas al centro, finos tiradores y butacón: $125.00, $165.00, otros $98.00, $115.00; comedor $70.00; living room $98.00. San Nicolás 305 entre Neptuno y San Miguel.

SE VENDE MUY BARATO, A PRI- mera oferta, por embarcarnos, lujoso juego de cuarto completo, caoba, chapa de alto lujo, costó mil pesos. González, San Lázaro 22, tercer piso.

POR EMBARCAR SE VENDEN TO- dos los muebles de una casa a particulares, 3 juegos de cuarto completos, 1 comedor, 1 recibidor, 1 de sala dorado, radio, piano, máquina, nevera, lámparas, objetos de arte, etc. Para verlos de 12 a 2 en Belascoain 307, segundo piso, entre San Rafael y San Miguel.

SALUD 53, VENDO

Vidrieras, mostradores, contadoras (999.999) National caoba, sillas-Viena, líquino 400, usadas, mostradores, cantinas, anaqueles, tostador café y molino Konical-fruta, sillones barberos, máquinas escribir, coser, lámparas, alfombras, radios, compro, cambio y vendo. Vea ésta su casa. M-9136.

VENDO A PARTICULAR Y PERSO- na de gusto un juego de living room con cojines de muelles, juego sala renacimiento, juego cuarto 3 cuerpo. Todo de caoba. Informan: FO-2631. González.

JUEGO CUARTO ARTE MODERNO $20, uno 3 cuerpos menos de $32. Juego comedor barato, radio mueble $10, están nuevos, venta por reducción. Sitios No. 74, San Nicolás Rayo.

VENDO MIS MUEBLES. JUEGO cuarto 3 cuerpos, comedor Renacimiento. Recibidor Renacimiento, sala dorado, livingroom, frigidaire, objetos arte, lámparas, cuadros, gobelinos, alfombras, venga ofrézcame. Concordia 760 Aramburo Hospital.

57 UTILES DE OFICINAS

MIMEOGRAFOS Y ADRESOGRAFOS

Alquiler, Venta, Cambios. Se hacen circulares correctas e instantáneas a módico precio. Marcos, Placas y gavetas para adresógrafos. Accessorios. Toda clase de máquinas de oficina. «Bolsa de máquinas de oficina». O-Reilly 409 (frente a «La Metropolitana». A-7744.

MAQUINA DE ESCRIBIR UNDER- wood en perfecto estado, 32 pesos; una máquina de coser Singer de ovillo central, $25; piano garantizado sin comején, $45. Prado 115, bajos, entre Refugio y Genios.

CARPETA DE TENEDOR DE

Libros se vende una de 7.1|2 pies con 16 gavetas Obispo 464 entre Aguacate y Villegas.

61 DE ANIMALES

LECHONATAS Y MACHOS DE PURA RAZA

Vendo alrededor de 60 lechonatas de pura raza Duroc-Jersey y Poland China. También machos para ceba de pura raza. Para más informese Tlf. M-1519 de 3 a 5 de la tarde.

62 OBJETOS VARIOS

REFRIGERADOR REFRIGERADOR

General Electric de 5 pies cúbicos, con tanque de agua y botellón, en magníficas condiciones. Véalo en San José 259 entre Aguila y Galiano, bajos. Se da barato.

GANGA: Se venden unas 2,000 tejas y 50 de caballete, usadas, tipo español, vidrieras color rojo,fabricante Ludovicci. Pueden verse en Bungalow madera General Lee entre Concepción y Reina, Quemados de Marianao. Ruta 22. Informes: M-2863.

GANGA

Vendo casi regalado lote puertas de tablero y cristal de caoba, propias para comercio, 2 lucernarios, ventanas y cañería galvanizada. Neptuno y Galiano. Sixto.

GANGA SE VENDEN TRES BICI- cltas de uso que estorban Informan I-50888

ENSEÑANZAS

75 PROFESORAS - PROFESORES

MISS CHRISTIAN TIENE HORA disponible para dar clases o conversación inglés Francés. Prepara alumnos para exámenes. Linea 852, esquina 4 F-5960

EXPERTA PROFESORA DA CLASE de inglés, francés, italiano por cambio de cuarto cómodo en casa de persona honorable. Informes: Asilo Menocal. M-1563.

ALQUILERES

80 CASAS DE HUESPEDES

GALIANO No. 404 ALTOS DEL CA- fé La Isla, alquilo departamento de dos piezas, baño y balcón en la misma una habitación exterior, garantizo agua siempre, espléndida comida, estricta moralidad.

ALQUILERES

81 CASAS DE COMIDAS

SIRVO COMIDAS A DOMICILIO CO- cina criolla y española, rapidez, limpieza y variación constante en el menú. Telf. M-1688.

82 APARTAMENTOS

VEDADO APARTAMENTOS CON GA- rage, portal, sala, comedor, 2 habitaciones, baño, cocina, nuevos, teléfono servicio de encargado, desde 30 pesos. Calle 8 esquina Zapata.

MATRIMONIO HONORABLE CEDE en su residencia lujoso apartamento a matrimonio o caballero. Se cambian referencias. Telf. U-1349.

SE ALQUILAN DOS APARTAMEN- tos modernos en Zanja 270 entre Gervasio y Escobar, compuestos de una y dos habitaciones sala, comedor, cocina y precioso cuarto de baño. Precio $25.00 y $34.00. Se exigen referencias. Preguntar por Antonio, Encargado.

EDIFICIO ARCOS, F ENTRE 19 Y 21 Vedado, se alquilan dos departamentos uno grande y otro chico. Informan en el mismo, encargado. Teléfono F-8165.

83 DEPARTAMENTOS

SE ALQUILA MONTE 756 CASI ES- quina Cuatro Caminos, frente a Violeta, departamento con vivienda propio negocio, tiene mostrador para fuente soda. Informan Bombas Prat. M-3959

MURALLA 313, ALTOS, ENTRE HA- bana y Compostela. Alquilo hermoso departamento de dos habitaciones con lavabo, balcón a la calle, buen baño, agua caliente, luz, teléfono. Casa moralidad.

84 HABITACIONES

FAMILIA ALQUILA ESPLENDIDA habitación muy clara y fresca a personas estricta moralidad. Todo servicio si desean. San Lázaro 1... bajos a dos cuadras del Prado

ALQUILO HABITACIONES LAMPA- rilla 66 altos entre Mercaderes y San Ignacio Informes en los bajos.

SE ALQUILA UNA SALA Y SALETA dos habitaciones en Antón Recio ...

ALQUILO CALLE HABANA 625, AL- tos, esquina Muralla, cuarto grande, vista la calle, luz toda la noche, teléfono, agua, entrada independiente. Informan en la misma.

SOL 308, BAJOS, ENTRE HABANA y Compostela, se alquilan dos habitaciones, una grande y otra chica, propias para matrimonio u hombre solo. Buen casa, casa de moralidad.

REINA No. 153, ALTOS, FRENTE cine «Reina», alquilo amplia habitación con lavabo. Otras chicas hombres solos, toda asistencia, desendola. Dos gabinetes propios profesionales u oficinas. Precios económicos. Cambiamos referencias.

SE ALQUILA MAGNIFICA HABI- tación en San Miguel 462, altos, casa de absoluta moralidad.

85 NAVES-LOCALES

CUBA 514 ENTRE MURALLA Y Teniente Rey Alquílanse los bajos preparados para almacén o industria con apartamento vivienda anexos. Informan ferretería enfrente y por teléfono M-9382 propietario.

LOCAL PARA LECHERIA EN ES- villagigedo 301 esquina Alcantarilla. Llave en la misma M-6917.

CEDEMOS AMPLIO LOCAL, CON O sin vidrieras, en O-Reilly entre Habana y Aguiar. También cedemos local interior propio para profesionales con luz y teléfono A-8436

87 HABANA

ALQUILO ESCOBAR 588 ENTRE Reina y Salud. Casa una planta para personas de gusto. Zaguán, living room, sala, comedor, tres habitaciones, baño intercalado, cocina, pantry, patio sexillano. Azotea con dos cuartos, baño criados y lavadero.

BELASCOAIN 1058, altos, entre Carvel y Díaz Blanco, Sala, comedor, tres habitaciones, cocina y baño. Informan en la misma.

$25.00 ALQUILO BAJOS MODER- nos. Bruzón 58 entre Almendares y Ayestarán, Portal, sala, recibidor, dos habitaciones, patio, cocina gas, baño completo. Llaves bodega. Dueño Prensa 328, esquina Santa Teresa. I-5941.

SAN LAZARO 320, ENTRE SAN NI- colás y Galiano, primer piso. Agua nunca falta. Sala, comedor, 4 cuartos grandes, baño, cocina y servicios criados. Informes: F-3131 y M-2863. Precio único: $45.00. Llaves en el tercer piso.

SAN LAZARO 320 ENTRE SAN NI- colás y Galiano. Agua nunca falta, fría y caliente, bajos. Sala, comedor, 3 cuartos grandes, bañi lujo, cocina, servicios criados. Informes: F-3131 y M-2863. Precio único: $43.00. Llaves en el tercer piso.

MALECON 315 ENTRE SAN NICO- lás y Galiano. Agua nunca falta, fría y caliente, tercer piso. Sala, comedor, 3 cuartos, baño, cocina y servicios criados. Informes: M-2863 y F-3131. Precio único; $40.00. Llaves en el segundo piso.

SAN LAZARO 320 ENTRE SAN NI- colás y Galiano. Agua nunca falta, fría y caliente, segundo piso, Sala, comedor, 3 cuartos grandes, baño de lujo, cocina, servicios criados. Informes: F-3131 y M-2863. Precio único: $47.00. Llaves en el tercer piso.

MALECON 315 ENTRE SAN NICO- lás y Galiano. Agua nunca falta, fría y caliente, primer piso. Sala, comedor, 3 cuartos, baño, cocina y servicios criados. Informes: F-3131 y M-2863. Precio único: $45.00. Llaves en el segundo piso.

HABANA 664 ENTRE SOL Y MURA- lla. Sala, recibidor, 4 habitaciones, baño, cuarto y servicio criados, comedor, cocina. Moderna, ventilada, fresquísima.

VIRTUDES No. 311, ENTRE GALIA- no y San Nicolás, primer piso. Sala, comedor, tres habitaciones, baño, cocina de gas. Informen en el mismo. Telf. M-7945.

ALQUILA BAJOS CAMPANARIO 4 entre Malecón y San Lázaro Sala, comedor, tres cuartos, patio, tres ventanas frente, antepechos de cemento. Informan: M-1681, altos. San Lázaro, $29.

88 VEDADO

VEDADO. APARTAMENTO ALTO amueblado compuesto gran terraza, sala, comedor, cuarto, cocina y baño, entrada independiente. Baños No. 4... Se necesitan referencias. Informan los bajos.

SE ALQUILA LA BONITA CASA DE dos plantas de Dos No. 212 esquina a Once, Vedado. Cinco cuartos, dos baños en el alto. Jardín, portal, sala comedor, cocina en el bajo, garage. Para personas de posición económica. Precio: $130.00 mensuales. La llave en la misma. Informan: Telf. F-4016.

SE ALQUILAN LOS HERMOSOS AL- tos 19 No. 453 entre E y F, en el Vedado, las llaves en el edificio Arcos, encargado. Informes Telf. F-8165 y M-3741.

SIN ESTRENAR, PORTAL, SALA, recibidor, terraza, garage, comedor, cuatro cuartos, baño color, comedor, gas, carbón, servicio criado. D-504, 21-23, Vedado.

90 MARIANAO-REPARTOS

ALVAREZ Y ROJAS SE ALQUILA lujoso palacete 3 entre 8 y 10 La Sierra Telf FO-3137 y F-8140

ALQUILASE CHALET UNA PLAN- ta en lo mejor del Reparto Miramar. Calle 30 entre 5a. y 3a. Avenidas $60 Dueña lo vive y desocupará pronto. Verlo ahora. Telf. FO-2189.

M.E.C.D. 2016

ANUNCIOS CLASIFICADOS DE ULTIMA HORA

Más ANUNCIOS CLASIFICADOS de ULTIMA HORA en la página VEINTE

ALQUILERES

JESUS DEL MONTE-VIBORA

ENTRUDIS 5 ENTRE 10 OCTUBRE y Agustina. Portal, sala, recibidor, 3 habitaciones, comedor, baño, co... patio y servicios criados. Una ... en los altos. Llave 10 Octubre 1488 M-6917.

SE ALQUILA CONCEPCION 115, entre Buenaventura y San Lázaro. ... sala, 3 habitaciones, baño, garage, etc. Informan en la misma.

SE SOLICITAN

SOLICITUD DE ALQUILERES

NECESITASE CASA MODERNA 3|4 ... comodidades Vedado cerca ... llamar A5-5471

PERDIDAS

PERRA MIXTA DE CAZA BLANCA ... atiende por Diana. Se gratificará ... que la encuentre. Santa Catalina ... Telf. I-7502.

AGENCIAS - COLOCACIONES

FRANK COLOMINAS SERVIRA A usted rápidamente cualquier criado, institutriz, cocinero, manejadora, departamentos, casas amuebladas. Telf. ... Villegas.

CRIADAS - CRIADOS

SE SOLICITA SIRVIENTA PARA limpieza matrimonio solo, departamento chico, no duerme en la colocación, se piden referencias. Monte ... departamento 23.

NECESITASE UNA JOVEN BLANCA ... buena presencia, buen carácter, soltera y seria para los quehaceres de un matrimonio, dormir colocación. Dragones 291 altos esquina a Rayo.

AGENTES - VENDEDORES

CREALO O NO LO CREA

Ud. puede adquirir una renta vitalicia de $100 a $200 mensuales trabajando solamente seis meses. Compañía reconocida solvencia. La mejor oportunidad de Cuba. Aunque esté Ud. empleado en la actualidad no deje de verme todos los días de 8 a 10 a. m. y de 4 a 7 p. m. Manzana de Gómez 336.

SOLICITUDES VARIAS

NECESITO ENCARGADO CASA VEDADO. Garantía, $65.00; sueldo, ... y la habitación. Informa: Señor ... San Joaquín No. 381.

SE OFRECEN

CRIADAS-CRIADOS

SE OFRECE CRIADO ESPAÑOL A casa particular práctico en todo ... requiere un servicio fino. Sabe ... coteles, plancha ropa de caballero. No le importa ir al campo. ... buenas referencias M-4167

... ESPAÑOLA SE OFRECE PARA limpiar y coser o limpiar y cocinar si es corta familia, duerme fuera. Informan F-2420 Calzada 694

SE OFRECE UNA BUENA CRIADA de mano comedor o para los cuartos, magníficas referencias informes preguntar por Ana F-3019 - prefiere buen sueldo sirve a la rusa.

SE OFRECE UNA BUENA CRIADA de mano con magníficas referencias también se coloca para manejadora, o comedor. Informes teléfono F-3019 y F-6445

JOVEN ESPAÑOLA DESEA COLOCARSE de criada de mano, también se coloca para cocinar y limpiar a matrimonio solo, es muy limpia y trabajadora tiene magníficas referencias teléfono I-7267

CRIADO DE MANO ESPAÑOL DE 38 años soltero y sin familia desea casa particular serio y muy práctico; también es buen planchador, teléfono ...36 No pago viajes

SE DESEA COLOCAR UNA ESPAÑOLA de mediana edad para todos los quehaceres de una casa pequeña y de corta familia. Duerme en la colocación si no tiene quien la moleste. Tiene referencias. U-6636

SE DESEA COLOCAR MUCHACHA española para criada de mano tiene referencias U-5788

JOVEN ESPAÑOL DESEA COLOCARSE para sirviente criado de mano, serio y cumplidor, fino y buen trato, en una palabra sabe desempeñar el trabajo más fino, tiene inmejorables referencias. M-2449 y ...

SE OFRECE ESPAÑOLA PARA CRIADA de mano, tiene referencias Telf. ... sabe cocinar

CRIADO DE MANO SE OFRECE ES... práctico en todo servicio fino ... referencias de buenas casas, sabe ... coteles y entiende de jardín ... M-9596

SE OFRECE PARA CUARTOS Y COSTURA española fina experta en el mjs ... servicio con buenas recomendaciones. Informan Telf A5-2891

SEÑORA FORMAL TRABAJADORA, desea colocarse casa de buena familia para lavar y planchar o para ... un niño o anciano. Para informes Damas 83 altos Tel M-5350 a ...

DESEA COLOCARSE UN CRIADO español fuerte y honrado, con referencias. Sabe trabajar, es limpio y ... casa seria. M-3339.

SE DESEA COLOCAR UNA JOVEN española para criada de mano. ... buenas referencias. Teléfono ...

DESEA COLOCARSE UNA ESPAÑOLA joven para criada de mano. ... trabajar y servir a la rusa, ... referencias y es de buena presencia y formal. M-3339.

SE OFRECE UN JOVEN ESPAÑOL para criado de manos. Conoce muy bien su trabajo, tiene buenas referencias de las casas donde ha trabajado. Telf. M-2541.

SE OFRECE JOVEN ESPAÑOL para criado de mano. Tiene buenas referencias. Telf. M-4814.

DESEA COLOCARSE ESPAÑOLA PARA criada de manos con buenas referencias, o para cocinar y limpiar a corta familia, desea casa de moralidad. Informan: M-4521.

DESEA COLOCARSE ESPAÑOLA PARA el servicio de manos o cuartos, ... el Vedado o repartos. Telf. ...

JOVEN ESPAÑOLA JOVEN DESEA COLOCARSE para criada de limpieza o ... en casa particular y de moralidad. Sabe cumplir y tiene buenas referencias. Telf. I-7324.

SE OFRECE UNA EXCELENTE criada de mano o cuartos con referencias de tiempo, buena presencia, trabaja de manejadora. Sale a ... o playa. Informes M-7375.

SE OFRECE UNA EXCELENTE criada de mano o cuartos con referencias de tiempo, buena presencia, trabaja de manejadora. Sale a ... o playa. Informes F-3141.

DESEA COLOCARSE UN BUEN criado de mano español experimentado en todo servicio fino, trabajador sin pretensiones y con referencias de buenas casas. Voy a cualquier punto. M-1959

SE DESEA COLOCAR UNA MUCHACHA blanca para criada de mano tiene referencias llame al U-6338

SE OFRECEN

118 CRIADAS-CRIADOS

SE OFRCE MUCHACHA FINA ESpañola para cuartos y costura, experta en el más fino servicio, recomendada de distinguidas familias. Informan Telf. A5-2891.

SE DESEA COLOCAR UNA ESPAñola para criada de mano o cocinar o manejar o cuidar una señora sola. Tiene buenas referencias. No le importa ir al campo. Dragones número 163. Telf. M-4671.

BUEN CRIADO JAPONES PRACTIco desea colocarse, acostumbrado trabajar. Sirve a la rusa, experto en todo servicio fino. plancha bien los fluses, es honrado y trabajador. $25 mínimo. Telf. FO-2713. Preguntar por Pedro.

SE DESEA COLOCAR UNA MUCHAcha de color para criada de mano. Sabe servir bien a la rusa. Tiene buenas referencias. Sueldo: $15.00. Informan: F-6047.

SE DESEA COLOCAR MUCHACHA española para cuartos o comedor, tiene buenas referencias. Informan: Telf. F-7452

SE OFRECE ESPAÑOLA DE MEDIAna edad para cuartos y costura, sabe planchar trajes de caballeros tiene referencias. Telf F-4434

SE DESEA COLOCAR UN JOVEN español para criado de manos, es trabajador y sabe hacer coteles, tiene muy buenas referencias, desea ganar buen suello Telf F-6079

SE DESEA COLOCAR UNA JOVEN española para criada de cuartos; sabe planchar ropa fina o para coser y también para cocinar, con buenas referencias. Telf. F-5377

SE DESEA COLOCAR UNA MUCHAcha de 15 años para criada de mano o manejadora. Informan M-4391

JAPONES CRIADO DE COMEDOR, de primer orden inmejorables referencias y correcto castellano A-6931

SE OFRECE CRIADO DE COMEDOR con referencias de casas conocidas sale al campo y sabe planchar trajes de caballeros. Infórmes U-2445

SE DESEA COLOCAR UNA MUCHAcha blanca para limpiar, tiene referencias calle 5a Nro 369 esquina a B Telf. F-6228

SE OFRECE CRIADA PRACTICA en todo servicio de casa particular, lo mismo cuartos que comedor, salgo a los repartos, desempeño trabajo grande, buenas referencias y manejadora. Informes: 23 número 407, esquina J. F-2524.

SE OFRECE CRIADA PRACTICA EN todo servicio casa particular, lo mismo cuarto o comedor, salgo a los repartos, desempeño trabajo grande. Buenas referencias, o para manejadora. Aguila 759. M-1149.

SE OFRECE JOVEN DE COLOR buena presencia para criada de cuartos o comedor. Sirve a la rusa. Duerme o no en la colocación. Sale a los repartos. Sueldo: $12 en adelante. Menos no llame. Tiene referencias, no es de agencia.

PARA CRIADA POR HORAS O TOdo el día, durmiendo fuera, desea colocarse joven de aceptable presencia, blanca. Aporta referencias buenas. Sueldo prudencial. Informes: FO-1077. Tercera y 16, Almendares.

FO-1077. MUCHACHA DE BUENA presencia, con referencias aceptables y buen carácter, desea colocarse de criada de cuartos o comedor. Cose algo, zurce y sirve rusa: Informes: FO-1077. Tercera y 16, Almendares.

JOVEN DEL PAIS, FINA, SERIA Y presentable, con magníficas referencias, ofrécese como criada de manos o cuartos. Sabe repasar y zurcir, también como manejadora, teniendo agrado con los niños. F-6445. 13 y 12. Bedado.

JOVEN CUBANA BLANCA SE OFREce para criada de manos o de comedor. Sabe servir a la rusa. Tiene buenas referencias. Informes: Teléfono A-7400.

119 COCINERAS-COCINEROS

UN BUEN COCINERO SOLICITA trabajo con familia americana dentro o fuera de la ciudad. Buenas referencias de la estación naval americana, Guantánamo. Telf. FO-9585.

DESEA COLOCARSE JOVEN ESPAñola para cocinar y limpiar a matrimonio solo. Sabe coser. Da referencias, duerme fuera. Telf. M-8726.

BUEN COCINERO CHINO JOVEN

limpio desea casa particular cocina criolla española y americana hace toda clase de pan repostería y pasteleroia fina tiene referencias informan A-7916 preguntar por Luís Tou Campanario 503

MAESTRO COCINERO REPOSTE-

ro chino, sabe cocinar muy bien criolla y española muy limpio tiene referencias y desea casa particular. Informan M-4850

SE OFRECE UN COCINERO DE COlor de mediana edad repostero, no repara en sueldo, tiene referencias. Telf. I-3844

DESEA COLOCARSE UNA BUENA cocinera con magníficas referencias también se coloca para cocinar y limpiar a corta familia, entiende repostería Telfs. F-3019 y F-6445

SE OFRECE BUEN COCINERO ESpañol hombre solo práctico en cocina criolla española y francesa repostería y pasteleria fina delados y platos fríos, limpio y económico en la cocina tiene referencias y sale al campo pregunten por Antonio, particular M-4859

DESEA COLOCARSE UNA INGLESA de cocinera, es repostera o cocina y limpia sabe cumplir, llame al Telf. FO-3637 Siloya.

SE DESEA COLOCAR UN COCINEro chino en casa particular cocina criolla y española, repostería fina y cumple su obligación. Informan teléfono F-6023 José Lam, Calzada Nro. 956 entre 8 y 10

SE DESEA COLOCAR UN COCINEro repostero, español, tiene buenas recomendaciones de casas que ha trabajado muchos años Informes teléfono M-4157

SE OFRECE UNA MAGNIFICA COcinera repostera inglesa. Tiene muy buenas referencias de las casas donde ha servido. Sabe hacer toda clase de platos finos. Llame al A-6858.

SE OFRECE BUENA COCINERA ESpañola con referencias. Sabe variar las comidas, es repostera, hace plaza. Desea seriedad, es cumplidora. No duerme en la misma. A-8927.

SE OFRECE UNA ESPAÑOLA DE mediana edad para cocinar y limpiar en casa chica. Tiene referencias, va a los repartos. Telf. F-2084.

SE OFRECE UN COCINERO REPOStero. Sabe cocinar, muy práctico española, crialla, americana y repostería. Muy limpio. Tiene referencias. Telf. M-4766. Por Francisco.

SE DESEA COLOCAR ESPAÑOLA para cocinar y limpiar. Tiene referencias. M-5439.

SE DESEA COLOCAR UNA COCINEra y repostera española, Sale su obligación. Telf. F-5059.

ENGLISH SPEAKING COLOURED cook seeks position in American or Cuban family knows both dishes truly, reliable good pastrey cook. Good references. Call FO-2672.

SE OFRECE UNA COCINERA CON buenas referencias para cocinar y limpiar o la cocina sola. Limpia igual quiere casa buena y va donde quiera. Informes F-3141.

SE OFRECE MAGNIFICA COCINERA con buena sazón para cocinar sólo o cocinar y limpiar. Sale a finca o playa. Igual trabaja de criada y tiene inmejorables referencias. Informes: M-7375.

SE OFRECEN

119 COCINERAS-COCINEROS

DESEA COLOCARSE UNA JOVEN española para cocinar y limpiar corta familia. Sueldo: $18. Tiene referencias. Duerme en la colocación. Telf. FO-2548.

COCINERO REPOSTERO DEL PAIS desea colocarse en casa de moralidad. Tiene buenas referencias de donde ha trabajado. Llamar al teléfono A-8572.

DESEA COLOCARSE UNA MUY buena cocinera. Sabe su oficio, ayuda a la limpieza si es preciso. Tiene referencias de las casas que trabajó. También aceptaría para criada de mano, cuartos o comedor. Sabe trabajar. M-3339.

DESEA COLOCARSE ESPAÑOLA PAra cocinar. Sabe cocinar bien, no duerme en el acomodo, tiene buenas referencias. Informan: U-6693.

SE SOLICITA UNA JOVEN ESPAñola para cocinar y limpiar a matrimonio y dos niños que sepa cumplir con su obligación. Sueldo: $15. Sitios No. 10, entre Angeles y Rayo, altos.

JOVEN COCINERO Y REPOSTERO desea colocarse. Luz 416. A5-3492.

SE DESEA COLOCAR UNA SEÑORA española de mediana edad para cocinacr y ayudar a la limpieza informan D y 21 Lodega Telf F-6232

SE DESEA COLOCAR UNA ESPAÑO la mediana edad para cocinar, tiene referencias sabe su obligación. Teléfono X-1030

DESEA COLOCARSE UNA ESPAÑOla para cocinar y limpiar a un matrimonio solo opara cocinar solo. Va a los repartos. Tiene referencias. F-4282

COCINERO CHINO COCINA CRIOlla y española Hace cualquier clase de dulce. Para familia va al campo, vive calle Salud Nro 11, altos, tiene buenas referencias. Telf. A-7144

SE OFRECE UNA MUCHACHA DEL campo para cocinar a corta familia o para criada de mano. Duerme en la colocación. Tiene referencias Telf.: I-7506 de 8 a 6 tarde.

COCINERA COCINA ESPAÑOLA Y criolla, sabe cocinar a la italiana; pueda hacerme cargo de casa de una persona sola con recomendaciones o más personas, no duermo en la colocación, Prado 561 partamento 43

COCINERA CON REFERENCIAS, desea colocarse o para lavar solo. No menos de 15 pesos. Telf. F-4806

SE DESEA COLOCAR UN COCINEro del país blanco, repostero, experto cocinero, bien sea huéspedes establecimiento particular u hotel sale al campo o se hace cargo de una cocina. Informan Telf M-3096

UN EXPERTO COCINERO Y REPOStero chino, desea colocarse en casa particular, tiene buenas referencias y cumplir bien con su deber. Informan: Telf. U-6798 San José 463 preguntar por José

OFRECE UN JOVEN ASIATICO, gran cocinero y repostero con buenas referencias desea colocarse casa cubana o americana, informan San nicolás 417 altos Telf. M-5236

SE OFRECE ESPAÑOLA PARA COcinar y limpiar sabe le repostería. Telf. I-3736

DESEA COLOCARSE UNA COCINEra de mediana edad, cumple sus obligaciones. Telf U-3044

SE DESEA COLOCAR UNA JOVEN para cocinar. Tiene referencias. No sale de la Habana. Telf. U-6636.

SE OFRECE UNA BUENA COCINEra cocinar solo o cocinar y limpiar o ayudar, desempeña una cocina de primera. Duerme en la colocación o fuera, según trato. Informes: Aguila 759 esquina a Monte. M-1149.

SE OFRECE COCINERA PARA COcinar solo o cocinar y ayudar a limpiar. Desempeño bien la cocina. Duermo en la colocación o fuera, según trato. 23, 407 esquina a J. F-2524.

FO-1077. BUENA COCINERA DE COlor del país, con referencias, de mediana edad, desea colocarse con familia corta. Limpia y cocina a matrimonio solo. Sueldo razonable. Informesformes: FO-1077.

JOVEN PARDA DEL PAIS OFRECEse como cocinera, práctica en platos a la criolla y española, aseada en su cocina, hace dulces corrientes y duerme colocación. Sale al campo. F-6445. 13 y 12. Vedado.

COCINERO EXPERTO REPOSTERO cocina moderna económico en su trabajo. hombre solo, práctico en cocina criolla y americana. Referencias. Telf. A-4496.

120 MANEJADORAS

DESEA COLOCARSE UNA ESPAñola para manejadora o limpiar; lleva tiempo en el país y tiene buenas referencias. Informan Telf F-6150

SE OFRECE UNA EXPERTA MAnejadora con muy buenas referencias. Tiene mucha experiencia en niños, especialmente bebitos. Es limpia y saludable. Llame al A-6858.

SE OFRECE UNA BUENA MANEJAdora con inmejorables referencias de buenas casas, muy cariñosa con los niños. Igual trabaja de criada, sale a finca o playa. Informes M-7375 y F-3141.

SE DESEA COLOCAR UNA MUCHAcha del campo para manejar o limpiar, formal y seria. Duerme en la colocación. Informes Telf. A-6079

JAMAICAN WOMAN SEEKS POSItion as nurse washer Prefer young babies, know to wash fine clotres has references Call M-8144

DESEA COLOCARSE UNA JOVEN cubana para manejar niños. Llamar al A-8288

MANEJADORA CON REFERENCIAS desea colocarse o para criada, no menos de $15. Telf F-4806

CRIADA CON REFERENCIAS DEsea colocarse o para manejadora. No menos de $15. Telf F-4806

124 LAVANDERAS-LAVANDEROS

Excelente LAUDRES DESIRE POsition, Willing to wash by day or month. FO-3736 best reference.

125 CHOFERES

DESEA COLOCARSE UN BUEN chauffeur experto en toda clase de máquinas y mecánica sin pretensiones con referencias de buenas casas y siempre ha trabajado particular. Telf A-0671

DESEA COLOCARSE UN BUEN chauffeur experto en toda clase de máquinas y mecánica, sin pretensiones, con referencias de buenas casas y siempre ha trabajado particular. Telf. A-0671.

CHAUFFEUR JOVEN, BLANCO, SOLtero desea colocarse. Maneja toda clase de máquinas, tiene mucha y buenas referencias de las casas que trabajó. Entiende de jardín. Teléfono X-3138.

SE DESEA COLOCAR UN CHOFFER español muy competente en el manejo de toda clase de máquinas, es muy cumplidor tiene referencias de las últimas casas que ha trabajado. Telf. F-3254

SE OFRECE UN CHOFFER CON muchos años de práctica y buenas referencias, sabe trabajar en jardín. Informan por el Telf. U-6161 de 8 a 12 y de 2 a 6.

DESEA COLOCARSE UN BUEN chauffeur experto en toda clase de máquinas y mecánica, sin pretensiones y con esmeradas referencias de buenas casas. Telf M-1959

SE DESEA COLOCAR UN CHOFER español para casa particular, con referencias cumplidor y persona seria. Telf. M-1743

CHAUFFEUR ESPAÑOL DESEA trabajar en casa particular, tiene referencias Telf U-6164

SE OFRECEN

129 OFICINISTAS

PARA CORRESPONDENCIA COMERcial, inglés-español, mecanografía, horas libres, deseo emplearme. García. Telf. U-1940.

DESEA COLOCARSE DE AYUDANte joven de 18 años en oficina o notaría. Escribe a máquina, entiende bastante teneduría. Sueldo no importa, quiere adquirir práctica. Teléfono M-3308. Félix.

131 OFERTAS VARIAS

SE COLOCA JOVEN PARA DEPENdiente, mensajero, pinche de cocina o cualquier otro trabajo. Informan: M-6961.

SEÑORA ESPAÑOLA FORMAL CON buenas referencias desea colocarse como camarera, costurera de hotel etc, sin pretensiones. Telf. M-5350 Carmita La Encargada

PROFESIONALES

1 ABOGADOS Y NOTARIOS

ME HAGO CARGO DE DEMANDAS, divorcios rápidos, matrimonio notarial, cartas de ciudadanía, declaratoria de herederos, pasaportes, etc. Véame, anticipo gastos. Bufete, Alberto Cuervo. Edificio Metropolitana 342 M-2808. O-Reilly y Aguacate.

DR. TEODORO CARDENAL
ABOGADO

Cuba 202 esq. a Empedrado. Departamento 5. Divorcios, declaratorias de herederos, cobro de créditos, etc. De 10 a 12 y de 3 a 5.

DIVORCIOS Y MATRIMONIOS, — Ocho días. Pensiones y Jubilaciones quince días tramitación rápida, de asuntos: Civiles, Criminales, Administrativos de lo Contencioso- Administrativo y Trabajos Notariales(Consultas a domicilio. Dr. León Brunet, Lealtad Nro 159, Telf. A-4287

BUFETE PROCURADOR LUIS SANchez Villalobos, Manzana Gómez 364 Telf. M-2717, de 2 a 6. Pronta obtención certificaciones Registro Civil. Cartas ciudadanía, pasaportes, carnets de extranjeros, colocación capitales, operaciones automóviles. Administración, compra, venta de bienes. Matrimonios notariales, divorcios rápidos, jubilaciones, pensiones de todas clases. Asuntos judiciales en general. Accidentes trabajo, créditos morosos. Inmediato diligenciamiento, exhortos. Súplense gastos. Reserva absoluta.

DIVORCIOS

En 8 días pensiones alimenticias, facilito los documentos a cubanos y extranjeros, voy a domicilio. Pagos cómodos y a plazos. Doctor Angel Fernández, calle San José 762, altos.

3 DRES. EN MEDICINA

DR. LUIS BERMUDEZ

Enfermedades de la Piel, Vías Urinarias y Nerviosas. Tratamiento de la impotencia y Esterilidad por METODOS PROPIOS, tanto en el hombre como en la mujer. ELECTROTERAPIA y DIATERMIA A DOMICILIO. Contando con un completo SERVICIO DE PROFILAXIS VENEREA, esto es, de desinfección, para evitar contraer enfermedades venéreas; que se presta a cualquier hora del día o de la noche; lo mismo domingos que demás días fstivos. CONSULTAS: de 8 a. m. a 8 p. m. $5.00. Metabolismo Basal y Luz Alpina. Escobar No. 518, entre Zanja y Salud. Teléfono U-1288.

DR. A. BARBA INCLAN

Especialista Huesos. Articulaciones. Músculos. Cirujano Ortopédico del Hospital de la Policía Nacional y ayudante del profesor Al Inclán. Consultas diarias de 2 a 3. Viernes, consultas gratis para pobres. San Lázaro No. 170. Honorarios módicos. Electricidad médica y masajes.

POLICLINICA INTERNACIONAL

Director Dr. David Cabarrocas, San Miguel 462 entre Lealtad y Escobar. Telf. U-2737 y F-4045. Horas 10 a. m. 7 p. m. Se admiten socios enfermos. Por 50 cts. consultas, reconocimientos con Rayos X e inyecciones una semana. Por 1 peso eso e inyecciones 1 mes. Por 2 pesos eso y análisis semanales. Por 3 pesos eso y diatermia, luz alpina, vapor, corrientes. Por 4 pesos eso y medicina. Por 5 pesos eso y cura o raspados con atenciones de clínica.

DR. A. LABRADOR

Especialidad enfermedades estómago, intestinos. Flujos crónicos, Venéreos y Sífilis. Corazón. Riñores y Pulmones, inyecciones intravenosas. Se hace toda clase de análisis. Consultas gratis de 8 a 11. Pagas 1 a 2 Angeles Nro. 7 entre Reina y Estrella A-0801

DOCTOR A. VENERO

Curación rápida enfermedades venéreas, impotencia, sífilis, electricidad mídica, diatermia, ozoterapia, etc. Cuota semanal. Consultas: 10 a 12 y 4 a 6, San Miguel 301 esquina a San Nicolás. A-9380

VIAS URINARIAS

Cúrese la Gonorrea en pocos días sin dolor. Garantizamos la cura radical, aunque su enfermedad tenga 20 años. No se confíe en manos inexpertas, visite este Gabinete y quedará eternamente agradecido. Curamos todas las enfermedades de las Vías Urinarias. Consultas de 7 de la mañana a 8 de la noche. Para consultas y curas reservadas llame al Teléfono M-3606 10 de Octubre 179 bajos. Frente a la Quinta de Dependientes. Habana. Impotencia. Debilidad Sexual, Piel y Sífilis. Hacemos toda clase de Análisis de Laboratorio. (Presentando este anuncio obtendrá consulta y reconocimiento gratis).

DR. ANTONIO PITA

Enfermedades nerviosas y endocrinas

De regreso de su viaje al extranjero está de nuevo al frente de su Instituto de Diagnóstico y Fisioterapia. Desequilibrios vago-simpáticos y glandulares, Psicastenia,, Neurastenia Frigidez sexual, Impotencia etc. Electricidad médica, Rayos X y Ultra-violeta, Hidroterapia Kinesiterapia etc. contando con personal graduado, que aplica el nuevo método de dexintoxicaciónó de Fischer, masajes, gimnasia etc. etc. Consultas de 2 a 4 p.m. $5.00 No visita, ni da consultas por correo. San Lázaro 67. Teléfono A-9292, Habana.

DR. MESA RAMOS

PIEL, SIFILIS, VENEREO

Impotencia, esterilidad, etc. Consultas y tratamientos de 8 a 9 a.m. Martes, jueves y sábados, 5 a 7 p.m. diaria. Perseverancia 162 bajos, entre Animas y Virtudes.

DR. OCTAVIO RIVERO

Tuberculosis, Enfermedades pulmonares y alérgicas. (Asma, Coriza Urticaria).

Ex-asistente del «Servicio» del profesor Sayé (Barcelona). Ex-jefe clínico del Dispensario Antituberculoso Municipal. Consultas: Lunes, Miércoles y Viernes: 1.30 a 3.30. Martes, Jueves y Sábados: 9.30 a 1.30 p.m. Campanario 209. M-6258. (A partir de Noviembre 20 en calle 17 No. 112, entre L y M, Vedado.)

DR. ALEJANDRO MUXO

VIAS URINARIAS

Especilista de la clínica-hospital «Cuatro de Septiembre» y de la quinta «Covadonga» del Centro Asturiano. Cirugía génito urinaria. Enfermedades venéreas y trastornos sexuales. Consultas diarias: de 4 a 7 p. m. Perseverancia 163, entre Animas y Virtudes. Telf. A-7001.

DR. ROSAL

Sistema nervioso. Corazón, Medicina interna. Consulta diaria de 4 a 6. San Miguel 507, bajos, entre Gervasio y Escobar. Telf. U-2342

PROFESIONALES

3 DRES. EN MEDICINA

DR. FELIPE OLIVERA PUJOL

PIEL Y SIFILIS

Especialista de las casas de salud «Covadonga» e «Hijas de Galicia». Consulta: calle «J» No. 106, bajos, entre 9 y Calzada, Vedado. Lunes, miércoles y viernes de 2 a 4 p. m. Telf. F-3833.

DR. ALFREDO COMAS

Especialista del Instituto del Cáncer. Enfermedades venéreas, sífilis, impotencia, afecciones de señora, tumores del útero y pechos. Aplicaciones del Radium. Horas: 2 a 5. Teléfono: M-7725. San Nicolás No. 260 entre Neptuno y Concordia. Habana.

DR. FRANCISCO J. DE VELASCO

Corazón, Pulmones, Estómago e Intestinos

DR. RUBEN DE VELASCO

Corazón. Pulmones, Enfermedades de los niños. Consulta de 1 a 3, días laborables. Horas especiales previo aviso. Salud 208 moderno. Telf. M-6068

DR. SOLANO GRIMAL. —EX-AYUdoante del Profesor Metzger. Exclusivamente asma, Coriza, Urticaria, Jaqueca. O-Reilly 407, departamentos 601 al 604. Telf. A5-2862. Consultas previo turno $10.00. Miércoles y Viernes. Consultas de 10 a 12 y de 2 a 5. $5.00

DR. CESAR E. CARBALLO Y DE ARAGON

De las Facultades de Medicina de París y de La Habana, externo de los hospitales de París Medicina interna San Mariano 401, esquina Figueroa, Víbora. Consultas, de 2 a 5. Teléfono: I-3354, Habana.

4 OCULISTAS

DR. MANUEL ANTON

OCULISTA

Ex jefe de Clínica del Real Hospital Oftálmico de Londres. Exclusivamente enfermedades de los ojos. Consultas diarias de 4 a 6 p. m. y por convenio previo. Calle 17 No. 260, esquina a L. Vedado. Telf. F-2198.

DR. F S. GARSINI

OCULISTA

Consultas diarias $5.00. Enfermedades de los ojos exclusivamente. Pobres gratis de 8 a 10 a.m. y de 12 a 2 a 4 p. m. Consultorio Optico «Gasel» Prado 609 al lado del Hotel Saratoga

5 DENTISTAS

DR. HERNANDEZ CALZADILLA, CUra dientes flojos, piorrea. Arreglo rápidamente puentes y planchas. Ortodoncia, Radiografía. Trabajos modernos. Consultas hasta diez noche. Concordia 12, bajos, Telf. A-7537

DR. JOSE MARIA GATELL

CIRUJANO DENTISTA

Especialidad en extracciones sin dolor, puentes de oro y dentaduras postizas, arreglo de puentes y planchas en 6 horas, a los clientes del interior les termino en 24 horas. Facilidades de pago. Consultas de 8 a 8. Calle Habana 414 (bajos) entre Obispo y Obrapía.

DR. OSVALDO COLON

MEDICO DENTISTA

Especialidad: caries en todos sus grados. Extracciones. Enfermedades de las encías. Tratamiento médico-quirúrgico de la Piorrea. Consultas de 1 a 7 p. m. Obrapía 558 altos. entre Bernaza y Monserrate.

CIRUJANO ORAL

DR. ARMANDO CRUCET

Cirujano dental y oral de la facultad de Pensylvania y del Gareston Hospital of Oral Sugery, ex profesor de la Moffit Porcelain Dental School de Filadelfia.

Tratamiento médoico quirúrgico de la piorrea alveolar, dentadura de porcelana, cordales impactados, Rayos X, diaterma, electro coagulación. Infrarrojo Alta frecuencia, Rayos Violeta.

Consultas por hora fija.
15 y L. Vedado.
Telf. F-5153

6 COMADRONAS.

CONSUELO RUDA

Comadrona ex-interna de la casa de Salub «La Benéfica», muchos años de práctica. Consultas gratis. Franco 7, bajos, entre Carlos III y Estrella. U-5824.

GABINETE OBSTETRICO GINECOLOGICO, DR. EVARISTO PEREZ RIVERO.

Habana 712 entre Luz y Sol, Consultas diarias de 1 a 5 p.m. Enfermeras especializadas en tratamientos de enfermedades de señoras. Partos, trastornos del período, insuficiencia ovárica, Menopausia. Telf. A-8930

COMPRAS

9 CASAS

DESEO COMPRAR DE CONTADO, en La Sierra, Víbora o Almendares, casa pequeña con garage, muy fresca, en calle asfaltada, acera sombra no más de $4.000. No trato con intermediarios, véame Empedrado 415 apartamento 3-A, 12 a 2 p. m.

COMPRO VEDADO RESIDENCIA, prefiriendo esquina sombra, que tenga 7 cuartos, tres baños etc, hasta $50.000. Pago efectivo Habana dos plantas con 3 cuartos cualquier barrio hasta $7.000. Campanería Aguiar 206 M-7785

COMPRO CASA

Me urge invertir $14.000 en una o varias casas, siempre que den más del 6 por ciento de renta. Trato directo; no corredores M-1072.

VENDO MI CASA MAMPOSTERIA. Portal, sala, saleta, 2 cuartos, servicio, traspatio, 300 metros en $2.500. También se liquidan todos los muebles. Informan Salvador 273 Ferretería S. Bilbao.

COMPRO CASAS CHICAS Y GRANdes, no importa situación, ni estado de las mismas, realizo la operación en 24 horas. Véame. Alberto Cuervo, Edificio La Metropolitana 342 M-2808. O-Reilly y Aguacate.

COMPRO UNA CASA DOS PLANTAS que está en buenas condiciones, cerca del Mercado Unico, que no pase de $5.000, no corredores trato directo con el dueño lirijase al teléfono U-2470 Daniel.

COMPRO UNA CASA QUE NO EXCEda de $2.000 punto alto y buena comunicación. Solo trato con su dueño. E. R. Capote. Escríbame o véame en Dragones 165, vidriera.

COMPRO CASA POR LAS CERCAnías del Colegio de Belén de 4 habitaciones, cuarto criadas etc. De $6.000 a $7.000. Informes M-7730

SE DESEA COMPRAR CASA EN EL barrio de San Leopoldo o sea de Neptuno al Mar y de Belascoaín a Galiano, de 2 plantas, que tenga buena medida de frente, operación le contado y rápida. Informes a J. J. Quintana e Hijo. Chacón 203. M-8182.

10 SOLARES

COMPRO PARCELA DE TERRENO, en Alturas de Almendares, de 12 o 13 por 23 o 25 varas. No importa su situación, pues se compra aunque esté muy retirada. Informes M-7730

SE COMPRA PARCELA DE TERRENO 12x30 varas reparto Almendares o Ampliación. Módico precio. Teléfonos F-4832 y F-7137

11 FINCAS RUSTICAS

COMPRO FINCA DE 12 A 15 CABAllerías a 30 o 40 kilómetros de la Habana. Trato directo Escriba a. S-1 Anuncios Clasificados DIARIO DE LA MARINA

COMPRAS

14 AUTOMOVILES-ACCESORIOS

SE COMPRAN AUTOMOVILES DE uso que estén en buen estado. Miguel Adrover. 23 No. 1,455, esquina a 22, Vedado.

17 MUEBLES Y PRENDAS

M-2252: COMPRO

Muebles, radios lámparas, refrigeradores, máquinas coser, escribir, sumar, calcular, archivos metálicos, objetos arte, antigüedades, cristalería. «EL CORAZON DE JESUS», Salud 167 entre Manrique y Campanario, M-2252

M-7084 COMPRO MUEBLES, CUAdros antiguos y modernos, máquinas coser, escribir; lámparas cristal. pianos, libros, porcelanas, baules, maletas, abanicos, ropa, vajillas, alfombras, plata. archivos, burós, compro libros M-7084

M-9136: COMPRO

Muebles, máquinas coser. escribir, sumar, oficinas completas, archivos contadoras, equipajes ,alfombras, lámparas, objeto arte, caja hierro, armatostes sillones inválidos, gabinete médico, sillones barberos. Compro toda clase de objetos, divisiones, mamparas, etc.

COMPRO

ROPAS U-1510. MUEBLES

Máquinas de coser, juegos cuartos, comedor, sala, archivos, vajillas, porcelana o plata, artículos arte, neveras, rdios, máquinas escribir. Pago bien. Dinero en mano. Serielad.

O R O

EN JOYAS VIEJAS, NUEVAS O ROTAS. COMPRAMOS EN TODAS CANTIDADES. PAGAMOS MUY BIEN.

CARBALLAL HERMANOS
SAN RAFAEL 618
TELF. U-5744

A-7795 COMPRA MUEBLES

De todas clases. Pagamos más que nadie. También vendemos, cambiamos y alquilamos. No venda sin antes hacer una llamada A-7795. Vamos en el acto. «La Hon adez». Máximo Gómez 85. 357 moderno A-7795.

A-6620 COMPRO MUEBLES

Juego de cuarto, sala, comedor, recibidor, máquina de coser Ñmuebles oficinas, neveras, radios, baúles, piezas sueltas y cualquier clase de objeto. La Moderna. Salud 9.

COMPRAMOS JOYAS

Antiguas y modernas, con brillantes, zafiros,rubíes y esmeraldas finas; oro, platino, plata, y enchapes hasta en pedazos. Objetos de plata; bandejas juegos de café, cubiertería y otros artículos. Rosarios de oro y plata, con cuentas de perlas; coral, amatistas etc. Pagamos bien. Vamos a domicilio.

CARBALLAL HERMANOS
San Rafael 618 entre Gervasio y Belascoaín Telf. U-5744

COMPRAMOS, VENDEMOS Y EMPEÑAMOS

Joyas antiguas y modernas, objetos de plata, de arte, muebles antiguos. Reserva absoluta en todas las operaciones. Haga una visita a:

"LOS TRES HERMANOS"
EN CONSULADO Nros. 160 Y 162
Telf. M-3534

19 LIBROS E IMPRESOS

NECESITO LIBROS USADOS DE TOdas clases también textos de primera y segunda enseñanza, pagándolos bien. Llame: Telf. A5-4322, vamos a domicilio. Librería «Venecia», Obispo 502. A5-4322

CAMBIOS

28 AUTOMOVILES - ACCESORIOS

OMNIBUS POR FINQUITA

Cambio ómnibus perfecto estado, con su número por finquita cerca de loa Habana, doy diferencia en efectivo. Informes Sr. González M-7180

Arrendamientos.

A-1 FINCAS RUSTICAS-URBANAS

RUSTICA. — ALQUILO LUJOSA FINca de recreo magnífica casa, garage para dos máquinas, casa para encargado, arboleda de frutales, jardín, en Caimito de Guayabal, Informan Telf. F-2047

REPARACIONES

42 MUEBLES Y PRENDAS

REPARACIONES DE MUEBLES

Casa «Coro». Barnizamos toda clase de muebles y tapicera. Especialidad en colores combinaciones de maderas y chapas. Limpieza de muebles a domicilio. Estrella 27 entre Aguila y Angales. Telf. M-2127.

Un buen muebles agradece una buena reparación

REPARE A TIEMPO SU NEVERA

Rionda. Esmaltados por celefacción eléctrica. Infanta 1059
U-3960

GARCIA Y UNZUETA
ESPECIALIZADOS EN DORAR MUEBLES

Gran taller. Esmaltamos, Barnizamos y tapizamos muebles en general. Operarios expertos. Garantía, Confíenos su orden y saldrá complacido. Se guardan muebles con toda seriedad. Aramburo 419 entre Zanja y San José U-2453.

GARCIA ESPINOSA

Mueblería y Tapicería. Tener sus muebles flamantes es sinónimo de prosperidad. Píntelos. Tapícelos. Llámenos. Teléfono U-1424 San Rafael entre Aramburo y Soledad. No cobramos lujo.

FABRICA DE MUEBLES
DE «MARTINEZ»

San Rafael y Manrique. Gran tapicería. Del fabricante directamente al consumidor. Juegos de sala estilo inglés, con sofá, cama, desde $70.00. Mueblería y tapicería «Martínez» Teléfono M-7872.

REPARAMOS SUS MUEBLES POR poco dinero dejándolos como nuevos Casa Pardo U-5761. Los modernizamos, barnizamos a muñeca y esmaltamos Duco. Pintamos mimbres a vapor y neveras, tapicería en general. Azogamos espejos. Trabajos garantizados San Rafael No. 610 entre Gervasio y Belascoaín.

VENTAS

48 CASAS

6950 EN ALMENDARES CERCA DEL paradero «Miramar» jardín, portal, sala, dos cuartos, comedor y baño. Dueño Virtudes 362

VENTAS

48 CASAS

VENDO EN LA CALLE MENDOZA, en la parte más alta, (a una cuadra de la Calzada de Columia) parcela de 16 por 40 metros, en $1,500.00 no se puede conseguir nada mejor ni más barato. En el mismo lugar vendo edificio de apartamentos, nuevo, fabricación elegante y de primera, con dos casitas al frente, de sala, comedor, dos cuartos, baño intercalado y patio y 4 departamentos interiores, con las mismas comodidades, rentando $110 mensuales. Precio de situación. G. Linares, F-2793 de 8 a 10 y de 2 a 4

POR HERENCIA SE VENDE O SE cambia por otras casitas pna gran casa de dos pisos, más otra habitaciones independientes, con mucho terreno. Se da barata. Informes F-7415

VENDO MAGNIFICAS PROPIEDAdes especialmente de 3 a 6 mil pesos, baratísimas, también espléndidas esquinas. Rodolfo Carrión, Presidente Zayas (O-Reilly) 204 de 4 a 5. Dinero para hipoteca a bajo tipo.

VENDO HERMOSA RESIDENCIA, acabada de construir, Estrada Palma entre Mayía Rodríguez y Goicuría Lugar alto y saludable con agua abundante. Véala- A8127

PORVENIR $2,700 (ULTIMO PRE cio). Vendo urgentemente, próximo San Francisco, portal, sala, comedor, 4|4. Dolores, jardín, portal, sala, saleta, 4|4, comedor, traspatio $3.800, Martínez y Prieto. O-Reilly 309 A-6951, I-3456.

CASA MODERNA TERMINANDO FAbricar, pegada a Infanta, dos plantas. Sala, dos cuartos, baño completo, patio y cocina; precio último, $3,700. Puede rentar $35.00. Marrero. 7774.

VIBORA, CASA DELICIAS PEGADO San Fco., sala, saleta, dos cuartos, etc. $2,000, otra Herrera, Luyanó, 3 habitaciones, etc., $4,000. Marrero, Aguiar 117. Telf. 7774.

ALMENDARES: $4,800

Preciosa casa nueva, elegante, construcción primera, jardín, portal, sala, hall, 3 habitaciones, baño intercalado de lujo, comedor, pantry, cocina, cuarto y baño criado, patio, terraza, garage. M-1072.

SIERRA: $7,500

Lujosa y elegante casa toda decorada, 3 meses fabricada, esquina tranvías y guaguas, con jardín, portal, sala, hall, 4 habitaciones , soberbio baño intercalado, comedor, patio, lavadero, cuarto y servicios de criados, garage. Urge su venta. M-1072.

CASAS MODERNAS ¡GANGAS!

Habana, sala, 3 cuartos, baño, etc., $2,300. Otra cerca Aguila con 4 cuartos, $3,600. Vedado, portal, sala, 3 cuartos, baño intercalado, etc., $4,000. Cerca Belén, con garage, $2,950. Lawton, cerca tranvía, jardín, 3 cuartos, etc., $1,900. Cerro: sala, saleta, 3 cuartos y demás, $1,900. Informes: O-Reilly 251, departamento 407. M-1072.

MIRAMAR

Precioso chalet 2 plantas, construcción moderna, citarón, techos monolíticos, jardín, portal, sala, hall, comedor, terrazas, cuarto y servicio de criados, cocina, garage; altos: escalera mármol, 3 habitaciones, baño intercalado, recibidor, terraza. M-1072.

HABANA

Casa moderna, 3 plantas, con 6 casas, techos monolíticos, rentando $108 vendo en $9,600. Es ganga. También otro, 2 pisos, techos monolíticos, rentando $50, en Z5,700, y de una planta, amplia, bien construída, $4,000. M-1072.

AMPLIACION, JUNTO TRANVIA, preciosa casa, acera sombra, monolítica, jardín, portal, sala, 3 cuartos, baño intercalado, hall, comedor al fondo, garage, cuarto criado, $5,200. Moreno, M-7167.

Para renta, casa nueva, de apartamentos, compuesta jardín, portal, terraza, sala, 3 cuartos, baño intercalado, comedor. Al fondo, 5 apartamentos, rentando $90, $9,000, Moreno. M-7167.

VENDO PRECIOSA CASA MONOLItica, pegadita al tranvía Playa. Jardín, portal, sala, 2 cuartos, baño intercalado, hall, comedor al fondo, gran traspatio, frutales, $3,000. Moreno. M-7167.

VENDO UNA CASA CON 2 ESTA-blecimientos de esq. pegado al Malecón, su medida es 25x60, buena renta. Precio $25.000, es un gangazo. Vale el doble. Urge la venta. Sr. Jorge Telf. A-6625.

OPORTUNIDAD. DOS CASAS GRANdes, solar con ocho cuartos mampostería mitad de su valor $4.500, Rodríguez 466, 464, 462, Luyanó. Dueño Narciso López, 3 entre Baratillo y San Pedro, de 7 a 9 a. m. Gutiérrez.

RESIDENCIA DE ESQUINA SIN ESTRENAR

A la brisa, portal a dos calles, cuatro habitaciones, dos lujosos baños, closets, mucdos detalles de confort y elegancia, exenta de contribución. Véala a todas horas. 18 y D Almendares FO-2414.

VEDADO SE VENDE $17.000 CALLE 10 Nro 112 casi esquina Calzada, dos plantas moderno. Cinco habitaciones altas con dos baños, planta baja vestíbulo, sala, comedor, biblioteca, pantry, cocina y habitación criados puede verse de 12 a 2 p.m.

SE VENDE LA PRECIOSA CASA acaba de fabricar Avenida de Acosta entre Santa Catalina y Octava, Víbora. Se compone de jardín, portal, sala, 3 habitaciones, baño intercalado, comedor al fondo, todo monolítico, patio y traspatio (la están pintando). Ruta 25 en la esquina, tranvía a 2 cuadras. Precio: $3,500. Alberto Cuervo, Edificio «La Metropolitana» 342, M-2808. O-Reilly y Aguacate.

VENDO UNA ESQUINA EGIDO 600 METROS

Renta $250 en $26.000. Tiene 14.000 en hipoteca Moratoriana. Vendo Grandes fincas rústicas de 2 a 6 caballerías a 15 kilómetros Capitolio. Cambio por Casas. Vendo 2 casas a $4.500 Sto. Suárez. Véame Dragones y Zulueta, Café Martí. García Telf. M-5268.

INMEDIATA A LA HABANA VENdo casa con siete habitaciones, garage frutales y mucho terreno. Renta $20. Precio para vender: $1.800. Trato directo San Lázaro 71 M-2846

CALZADA DE LA VIBORA A UNA cuadra del Paradero Tranvías, casa antigua 201 metros precio $3.500-00. Francisco Torres, Escobar Nro 158, de 2 a 5 p.m.

SE VENDE CASA ACABADA DE AAbricar libre contribuciones diez años ómnibus a la puerta construcción primera carpintería de caoba y cedro tiene portal, sala, dos cuartos, baño de lujo comedor cocina y patio propio personas le guisto. En Libertad y Mayía Rodríguez, $3.700 arquitecto Rafael Fernández de Castro en construcción al lado otras de más precio.

VENDO CASA ESQUINA CON COmercio renta $50.00 precio a tratar cerca de Monte informan café La Isla de 8 a 10.30 a.m. Sr. Soto.

VEDADO. VENDO CASA PORTAL, sala, 3 cuartos, baño, cocina, comedor mide 6.70 por 30, en $4.000. Nave cerca Infanta 10x20 en $4.300 con $2.300, resto en hipoteca. Angeles, pegado a Monte 240 metros fabricación $5.900. En lo mejor de la Habana vendo un café y una bodega Informan San José 1174

VENTAS

48 CASAS

INVERSIONES

Vendo y compro casas y solares, dinero en hipoteca en la Habana y repartos. Mucha reserva, prontitud y honradez en las operaciones. Victoriano Alvarez. FO-3786, 14 y D, Reparto Almendares.

GRAN OPORTUNIDAD PARA ADquirir una casa, propia para Clínica, Sociedad, Colegio o familia numerosa. También puele dividirse y producir una buena renta. Informan Cerro 1614

VENDO CASA EN BUEN RETIRO, Marianao, tres cuartos cocina, baño completo garage jardín, portal, patio, traspatio, se da barata por embarcar su dueño Telf. A5-3441

VEDADO EN LO MEJOR

La casa «Villa Gloria», cantería. Dos plantas, con sala, comedor y galerías grandes, 9 cuartos y 6 baños de familia. Cuatro cuartos y dos btños de criados. Calle Baños (E) esquina a Línea y a Once. 2508 metros a 30 pesos metro terreno y fabricación. Informa su dueño Telf. F-7964

GUILLERMO DEL MONTE
Notario Comercia, Habana 264
Teléfono M-2474

MIRAMAR, 7a. AVENIDA

Vendo esquina de fraile con solar colindante 2,815 varas a $7.00 v. Espléndida situación para gran residencia. Guillermo del Monte. Habana 264 M-2474.

MIRAMAR, 5a. AVENIDA

Vendo esquina de fraile, cerca del Reloj y una magnífica casa cantería, hierro y cemento. Precio de situación. Guillermo del Monte. Habana 264 Telf. M-2474.

VEDADO, PASEO

Vendo un solar de esquina a la sombra y en la Loma a $22.00 metro. Verdadera ganga y lugar de mucho porvenir. Informa; G. del Monte. Habana 264. M-2474.

VEDADO, EN LA CALLE A

Vendo un chalet de madera a la Loma y en la sombra. Sala, comedor, 4 cuartos, baño, etc. en $8.000. Verdadera ganga. Informa: Guillermo del Monte. Habana 264. M-2474.

RUSTICA

En la carretera de Jaimanitas, vendo un lote de 60,000 metros, llano altos ,a $0.25 metro. Si se desea más terreno colindante se vende al mismo precio. Informa: G. del Monte. Habana 264. M-2474.

RUSTICA A LA CARRETERA

De Arroyo Arenas, vendo un lote de 11,000 metros. Acera, agua, luz eléctrica, muchos frutales a $0.60 metro, Informa: G. del Monte, Habana 264 M-2474.

VENDO UNA CASA EN LA VIBORA calle San Francisco 511 entre Avenida de Acosta y 11 con portal, sala, tres cuartos, baño intercalado, comedor y cocina y un sótano con sus servicios. Renta todo $32.00. Se dá en $3.600. Informan Monte 783 J. López trato directo.

VEA ESTA CASA Y OFREZCA EN moneda nacional. Corprará usted la mejor propiedad que se puede adquirir, situada en Marqués González 863 entre Figuras y Benjumeda. Compuesta de sala, saleta corrida, cuatro cuartos, baño intercalado de gran lujo, servicios de criados, cocina de gas y carbón, calentador y conexión para refrigerador eléctrico. Informa su dueño, Aguiar 305, altos. Telf. A-7830. Puede verse de 8 a 11 a. m. y de 1 a 5 p. m.

J. P. Quintana e Hijo

INVERSIONES

Compramos y vendemos casas, solares, fincas rústicas, dinero en hipoteca.

CHACON 203 M-8182

VEA ESTA CASA Y OFREZCA EN moneda nacional. Comprará usted la mejor propiedad que se pueda adquirir en San Lázaro 806, entre Vista Alegre y Carmen, a una cuadra de la Calzada de la Víbora, construcción de gran lujo. Compuesta de portal, sala, saleta corrida, cuatro cuartos, baño intercalado de gran lujo, comedor al fondo, cocina, servicios de criados. Informa su dueño, Aguiar 305, altos. Telf. A-7830. Puede verse de 9 a 11 a. m. y de 1 a 5 p. m.

REPARTO LA SIERRA

Vendo tres regias casas fabricasión lujosa exentas contribución acera brisa precio $6.000, $9.000 y $10.800; tengo varias más informa Abel Rodríguez Contratista FO-2212

VENDO AYESTARAN 629 3 PLANtas monolíticas, sala, saleta, cuatro cuartos, baño intercalado, cocina, cuarto y servicio criados cala planta. Precio: $14.000. Otra Aramburo 421, planta y media sala, saleta, 3 cuartos, baño, cocina y patio, en los bajos; tres cuartos, baño y cocina en los altos. Precio: $6.500.00. Obrapía 204, departamento 504 de 3 a 5

CARDENAS 108

Vendo casa una planta sala, comedor dos cuartos baño, cocina, acera la brisa es un buen negocio. Precio: $4.800 dueño: Misión 215 altos.

49 SOLARES

SE VENDE UNA MANZANA DE terreno en Jesús María, Marianao, frente a doble línea de tranvías. Tiene 10.608 metros cuadrados. Su dueño calle 4 Nro 204 entre Línea y 11, Vedado.

SOLARES EN EL VEDADO CALLE Once entre 26 y 24, mide cada uno 14 metros de frente por 50 metros de fondo. Se venden a $5.00 el metro cuadrado. Su dueño calle 4 Nro 204 entre Línea y Once, Vedado.

ALTURAS MESETA COLUMBIA, frente Colegio Belén, parcelas pequeñas, solares centro, esquina, la medida que pueda desear, desde $3 vara. Oficina: Marrero, Aguiar 117. Telf. M-7774.

GANGA SOLAR FRENTE CALZA-da Columbia, enrte Mendoza y Godínez, único por fabricar, propio Industria, casa apartamentos etc. mide 15.32x47.17. $3.75 vara. Marrero, Aguiar 117. M-7774.

GANGA. VEDADO. SOLAR ESQUI-na, calle 19 y 24, mide 26x24.37 $6.50 vara. Parcela calle 19, sombra, 9.45x26. 2.000. Parcela frente calle 23, mide 10x40 varas, $11. vara. Marrero, Aguiar 117. Telf. M-7774.

VEDADO CALLE 26 Y 25 ESQ. A 40 metros de 23. Vendo este solar que mide 42x24 varas total mil varas a 9 pesos vara. Fariñas Teléfono A-6625.

VENDO MI SOLAR 18x20 VARAS. Avenida Columbia, cerca Hipódromo Costóó $2.500-00 año 1927. lo sacrifico en $1.000-00 al contado por salir de Cuba. Informes dueño Consulado 9 de 7 p.m. a 9 p.m. No corredores.

ALTURAS COLUBIA, MESETA, CALzada y Avenida ruffin, esquina, 23.85 x 22 y Calzada y calle Tres, 20 x 23.115. Ambas $5.00 vara. Centro también tengo. Marrero. Teléfono M-7774.

M.E.C.D. 2016

VENTAS

49 SOLARES

SOLARES Y PARCELAS

ESCOGIDAS EN TODAS PARTES

A UNA CUADRA DEL PRADO y a una cuadra de las Avenidas de las Misiones, en el sector más deseable de la Habana vendo la esquina de las calles Genios y Morro, con 26 metros por 27 y pluma de agua redimida.

SAN LAZARO cerca del Parque Maceo, una esquina de fraile de 530 metros con fabricaciones viejas.

A QUINCE PESOS EL METRO EN INFANTA, entre Sitios y Maloja, a la sombra, con 58 metros de frente, en parte construído, cuatro mil setecientos metros cuadrados en total.

VEDADO

LINEA, ENTRE BAÑOS y F, una parcela con 13 metros de frente, llegando hasta la calle 11.

CALLE A CERCA DE 27, la parte más alta del Vedado, una parcelita de 13.66 metros de frente, a la acera de la sombra, con una casa en $25.00 metro—terreno y la fabricación.

MIRAMAR

TERCERA AVENIDA, acera de la sombra, en punto deseable, un solar de centro a $4 vara, moneda cubana.

EN LA CALLE CATORCE, a $4.50 la vara, un solar completo con magnífica casa enfrente y a su costado. No deje de verlo: entre 5a. y 7a. Avenidas.

CALLE DIECISEIS, A LA SOMBRA, solar completo de 23 varas de frente por 53 de fondo, entre 5a. y 7a. Avenidas, a $5.00 vara. Es el punto más solicitado del Reparto.

CALLE DIECIOCHO, A LA SOMBRA, entre dos espléndidas residencias, con sus cercas ya hechas, que representa economía de $300.00, a $5.00 vara. Al nivel de la acera. Es el mejor solar a la venta!

AMPLIACION DE ALMENDARES

PARCELITA A LA SOMBRA en $690, a una cuadra del parque y a una cuadra de las guaguas, con buena cimentación en la superficie, planita y al nivel de la acera. Mide doce varas de frente por 23 de fondo. La única en todo el reparto!

CERCA DE LA IGLESIA, a una cuadra de los tranvías y de las guaguas, un solarcito con 12 varas de frente, a dos pesos y medio la vara.

CALLE DOCE, LA GRAN AVENIDA CENTRAL, un solar completo de 12 varas de frente por 46 de fondo, con las cercas ya construídas, lindando con moderna residencia, llanito, a $4.25 la vara.

CALLE DOCE Y AVENIDA DOCE, POR DONDE VAN LOS TRANVIAS, guaguas al frente, de figura cuadra (30 varas de frente por 33), a la sombra. Una buena adquisición en cinco pesos vara.

LA SIERRA

CALLE B, CON GUAGUAS Y TRANVIAS HASTA LA PUERTA, esquina y el solar de centro contiguo y parcelas de 12x32 varas, a $4.50 vara.

PRIMERA, ENTRE OCHO Y DIEZ, con buen frente de 12 varas, acera sombra, calle asfaltada, ómnibus en la esquina, terreno llanito. $4.00 vara.

CALLE CATORCE, CON TRANVIA POR EL FRENTE, acera de sombra, ómnibus a la puerta, rodeado de magníficas casas, a cuatro pesos vara.

ALMENDARES

CALLE DIEZ, A LA SOMBRA, entre 5a. y 3a., con el precioso frente de 22 varas, a $3.50 vara.

CALLE LANUZA, LINDANDO CON MODERNAS RESIDENCIAS, un solar de 10 varas de frente por 44 de fondo. Alto sobre la acera, todas las cercas construídas, y hasta la fosa. En $2.50 vara es un regalo.

EN QUINIENTOS CINCUENTA PESOS, PARCELITAS A LA SOMBRA, lindando con casas modernas, calle G, entre 14 y 16. Miden 10x22 varas.

ALTURAS DE ALMENDARES

AVENIDA DE LA PAZ, CON HERMOSO FRENTE DE DIECISIETE VARAS, en la parte alta, 574 varas, a $5.50 la vara.

A LA SOMBRA, CASI ESQUINA A AVENIDA LA PAZ, en la calle Alturas, en la parte más alta de este saludable Reparto, un solar de 600 varas, con frente de 16, en $3,500.00.

MENDOZA

FRENTE AL PARQUE, a la sombra, con todas sus cercas ya construídas por tener a los lados modernas residencias, un precioso solar de 12 varas de frente, a $3.50 vara.

ESQUINA EN GOICURIA, de 540 varas, a la sombra, a $2.75 vara.

PRECIOSA PARCELITA DE SOMBRA, con guaguas por el frente, en Libertad, entre Sola y Goss. Mide once varas y media de frente por treinta de fondo. Precio: $1,100.00.

INMEDIATO A JUAN DELGADO, en la calle O'Farrill, hermoso solar de 12.50 varas de frente, con guaguas en la esquina; llanito, A DOS PESOS VARA.

EN SETECIENTOS VEINTE PESOS UNA PARCELA, próxima a la guagua en la calle Sola, con buena calle, alcantarillado y agua, midiendo 10x24.50.

SANTOS SUAREZ

SANTA EMILIA, CASI ESQUINA MENDOZA, magnífico solar con guaguas al frente, que mide 10x43 varas, a $4.00 vara.

A TRES PESOS VARA EN LA CALLE DUREGE, entre Santa Irene y San Bernardino, midiendo 9.56x38.

LAWTON

CALLE CATORCE, ESQUINA A TEJAR, con 600 varas, en $1,200.00, y una parcelita en el mismo lugar, de 8x27, en $450.00.

FRENTE AL TRANVIA, en Dolores y Calle 16, con guaguas por el frente, una magnífica parcelita de 12x24 varas, a $2.00 la vara.

ESQUINA DE DOLORES Y DIECISEIS CON TRANVIAS Y GUAGUAS A LA PUERTA, una parcelita llanita de 18x24 varas, a $2.50 vara.

SI EL TERRENO QUE BUSCA NO APARECE EN ESTA LISTA, LLAMEME PARA OFRECERLE OTRO.

RODRIGUEZ

ME DEDICO UNICAMENTE A LA VENTA DE TERRENOS.

Teléfono M-6543
Obispo 305

VENTAS

49 SOLARES

SE VENDE UN SOLAR EN LA CAlle 30 entre 27 y 29, reparto Alturas del Vedado. Mide 11 por 41 varas. Superficie total 486 varas. Informes: A-6995

SOLARES. VENDO UNA ESQ. A 20 metros de Infanta y una cuadra de San Lázaro. Superficie 1.800 metros a $14 metro a donde vale a 30 pesos el metro, es la ganga del año, puede doblar el dinero en 2 meses. Urge la venta por herencia. Sr. Jorge Telf. A-6625.

REPARTO AMPLIACION DE ALmendares. Vendo dos lotes: situados calle 10 y Avenida Octava (hoy, 4 de Septiembre) y Avenida Nueve y calle 10 Precio $2.50 vara. Marrero, M-7774

VENDO PARCELAS DE TERRENO en Lawton. 240 varas $400.00; 471 varas, $600. Urbanización completa. Contado. Ramón Méndez. Dolores y calle 16.

VEDADO. CALLE L Y 23 TERREno de centro superficie 37x40. También lo fracciono, precio 19 pesos metro es ganga, situación magnífica. Aproveche esto. Fariñas, teléfono A-6625.

VEDADO. CALLE G Y 29 VEDADO lugar alto y pintoresco. Vendo uno o 2 solares de 15x50 cada uno, a 8 pesos vara, es un gangazo, llegará a valor pronto 25 pesos en ese lugar. Fariñas, Telf. A-6625.

TERRENOS HABANA CALZADA S. Lázaro 11.75 por 39.70, $38 metro. Calle San José 13x37 $20 metro. Calzada de Carlos Tercero 12x25 y 36 por 25 $22 metro. Marrero M-7774

ESQUINAS INFANTA CERCA CARlos III, sombra, 20 por 20, total 440 metros, $9.500. Ayestarán, 20 por 30 metros, $12,000. Hago parcelas. Campanería, Aguiar 206. M-7785.

SOLARES VEDADO, PARCELAS, CAlle 9, cerca J., 12 por 22.66 a $20.00; calle 11 esquina sombra, 20 por 20, $15.00 metro; calle 13, mide 62 por 50 metros, a $20.00; calle 17, cerca 20, mide 13.66 por 50, a $7.00 metro; calle 25, mide 16 por 23, a $25.00 metro; otro cerca Infanta, 14 por 33, a $16.00 metro; calle 6 y Tercera, sombra, 13.66 por 50, a $7.00 metro; calle 18 cerca Calzada, sombra, 12 por 22.66, a $16.00 metro; calle 10, cerca 19, mide 12 por 22.66, a $20.00 metro. Campanería, Aguiar 206. Teléfono M-7785.

ALTURAS DE ALMENDARES URge vender solar de 16x47 situado próximo al paradero del Conde Rivero y de la calzada de Columbia, rodeado de grandes residencias. Unico en su precio, tratos directos. Teléfono FO-2188

Miramar $4.50 vara

Frente al Parque Ramón Mendoza, lugar ideal para edificio apartamentos, vendo solar completo de centro medidas 23.58 por 53.06, superficie 1,251 varas $4.50. Olózaga 8 esquina 3ra. Rep. Miramar. FO-3752.

REPARTO NICANOR DEL CAMPO, $3 50 vara. Solar situado calle 13 entre 10 y 12. Mide 11.79 x 47.17 varas. Acera sombra. Marrero. Aguiar 117. Telf. M-7774.

SE BENDE BARATO UN BUEN SOlar en el Vedado, calle 19 esquina a 18. Mide 12x50 varas aproximadamente. Informan Telf. F-3936

MIRAMAR 5a. AVE. $5.25

Vendo parcela en la Quinta Ave. sombra 13 frente por 35 fondo, superficie 517 varas $5.25. Olózaga. 8 esquina 3a. Avenida, Rep. Miramar. FO-3752.

PARCELA EN MIRAMAR

Se vende una parcela de 20x25 m. parte del solar No. 1, manzana No. 53, 14 entre 1 y 3. Todos los linderos fabricados. En este mismo solar en parcela de la esquina se empezará a construir dentro de breves días. Precio $5.50 la v. Informes su dueño A. Alvarez, Aguiar 305. Teléfono A-7830.

CALLE 17, VEDADO

Vendo solar de esquina, calle 17 esquina a 20. Mide 25 x 22.66 metros, a $7.50 metro. Informa Barreiro, Aguila 206, altos.

Ingeniero Morales

Corretajes. Administración de Bienes Estudio de Ingeniería. Manzana de Gómez 343

Teléfono M-1495

CASAS

Galiano cerca de San Lázaro. Tres plantas, Solar 143.00 m2.

Amistad cerca de Neptuno. Dos plantas. Solar 110.24 m2.

Línea cerca del Edificio López Serrano, Chalet dos plantas. Solar 663..00 metro cuadrado.

Calle 19 cerca de 23. Dos casas de dos plantas y cuartería. Solar 683 m2.

Calzada cerca de 12. Dos plantas, solar 683.00 m2. Y otras.

SOLARES

Calzada de Puentes Grandes, Esquina de 2.700 vs. a $3.00. Almendares 2 solares de 750 vs. a $2.00.

Lawton calle Tejar, solar de 294 vs. a $2.00 y otros.

REPARTO KOHLY, COLINAS Y RIberas del Dio Almendares y reparto Kohly, Alturas del Vedado. — Se venden solares de centro y esquinas, parcelas grandes y chicas. Primer Reparto salida Puente Almendares, el de más porvenir por ser el más próximo al Vedado, por lo saludable, por su gran altura y fresco por su panorama no igualado en ningún reparto y por su hermosa vista al río Almendares. Trato directo con compradores. No se pagan corretajes ni sobre precios. Manzana de Gómez Nro. 254

SOLARES A PLAZOS SIN INTERES

Vendido ya completamen el reparto «Lotería», ofrecemos la «Ampliación» frente Carretera Central, nueva finca con parcelas, 500 varas, a 40 cts., 50 cts., 60 cts., 70 cts. vara cubana, $10.00 entrada y $3.00 mensuales. Crédito de cinco años para pagar un solar cómodamente, sin abonar interés alguno. Calles, agua de manantial, luz, teléfono. ¡¡Corra!! y separe su parcela. Se están acabando. Construya su casa entre palmas criollas, frente a paisajes llenos de armonía. Tenga su pequeña granja. Viva tranquilo. Lo más bello de los alrededores de la Habana, a 15 minutos de distancia, 5 centavos ómnibus. El colegio Simón Bolívar a una cuadra del reparto. Informes en el reparto «Lotería», 9 a. m. y 7 p. m. todos los días. Telf. M-7519 y F-4013. El Cotorro es un pueblo alegre, simpático, próspero y sano. Viva en él.

A 20 minutos del centro de la ciudad SE VENDEN CUATRO SOLARES 5a Ave. esquina calle Cuatro Buena Vista Informan U-1427

FRENTE COLEGIO BELEN, VENDO parcelas 12 x 2 3varas en la media manzana comprendida por Calles 6, 4 y A. El dueño: F-4549 de 7 a 8 pm.

VENTAS

49 SOLARES

SOLARES

De todas las medidas y precios al alcance de todas las fortunas buenas calles y las mejores vías de comunicación. Informa personalmente al comprador

VICTORIANO ALVAREZ
14 esquina a D. Almendares
FO-3786

SOLARES EN EL VEDADO A LA entrada del Vedado. Vendo distintos lotes y esquinas en ganga. Llámeme y pregunte precio. Fariñas teléfono A-6625.

GUANABACOA VENDO PARCELA terreno 1.000 mts. cuadrados calzada Villa María esquina Corral Falso, le pasan 4 líneas de guaguas, preguntar Abelardo Pérez, C. Falso 221 Guanabacoa.

MARIANAO, PARA INDUSTRIA

Vendemos en este término, exento de contribución por 5 años, manzana de terreno, con una superficie de 10 mil varas rodeado de industrias, precio $0.90 vara, con facilidades. Informes J. P. Quintana e Hijo, Chacón 203. M-8182.

VEDADO: ¡QUE GANGA! SOLAR DE ESQUINA A $15.00 METRO

Situado a la entrada del Vedado, con una medida de 22x27 metros; otro de centro, de 14x36, a $14.00 metro; otro en la calle L, 14x36 muy barato. Informes J. P. Quintana e Hijo, Chacón 203, M-8182.

NEGOCIO QUE DEBE APROVECHARSE

Calle 23, a $9.50, vendemos solar de esquina con una medida de 30x33 varas, lugar todo fabricado. Para más informes: J. P. Quintana e Hijo, Chacón 203, M-8182.

REPARTO MIRAMAR

Vendemos parcela de esquina de 21 por 30 varas, situada en la Avenida Tercera. Se da baratísima. Informes J. P. Quintana e Hijo, Chacón 203. M-8182.

ALTURAS DE BELEN, ESQ. DE BRISA A $3.50 VARA

Situada frente a la Calzada de Columbia, próximo al colegio de Belén y los chalets del Banco Canadá, mide 47x53.06 varas. También se parcela. Informes directos, Chacón 203, bajos, M-8182.

50 FINCAS RUSTICAS

VENDO PRECIOSA FINQUITA, frente carretera, fabricada arboleda, platanad, pozo, cercada $1.500, facilidades. Otra, fabricada, arboleda, siembras, bueyes, pozo, cercada $7.800 Juan Miguel Fernández Vereda Vueva

GUIRA DE MELENA. FRENTE CArretera Cuatro y media caballerías, tierra colorada, superior calidad, especial para siembra de papas y frutos menores. Potrero, pozos inagotables, frutales, casas de Campo $7.500. Diego Pérez, Aguiar No. 556, 3er. piso M-6872.

GUINES 13 GABALLERIAS

En la zona del central Providencia, soberbia tierra de fondo para caña o cualquier clase de frutos, se riegan por aniego natural, llana y sin una piedra. Sin disputa la mejor tierra de esa zona, y con chucho ferrocarril. Se regala en $15,000. Dueño: O-Reilly 251, departamento 407: M-1072.

FINCA RECREO

En Cotorro. Buena casa mampostería. Agua de acueducto, luz eléctrica. Precio: $5,300. En carretera Rancho Boyeros, con casa 5 meses fabricada, $9,000. Y varias más en Arroyyo Arenas. M-1072.

10 MINUTOS DE LA HABANA HERmosa finquita 1|4 de caballería. Residencia acabada de construir con 4 habitaciones, garage y demás comodidades, agua y luz eléctrica. Guaguas a una cuadra El Cano Informan San Lázaro 17 Romeu.

51 ESTABLECIMIENTOS

EMBARCAR URGENTE VENDO PEqueña casa de huéspedes propia para persona entendida y relacionada. Belascoaín y San Rafael 308 primer piso. Preguntar por Antonio.

SE VENDE UN PUESTO DE FRUtas calle San Nicolás Nro 722 esquina a Maloja, Tiene tres puertas, para comercio y accesoria para familia, alquiler 14 pesos.

VENDO CASA HUESPEDES 19 HAbitaciones $1.500; Lujoco café Decheria caiie Monserrate $1.400; Vidriera tabacos calle comercial $850. Kiosco batidos $600. Teniente Rey y Villegas, vidriera café Alfredo

VENDO BODEGA

Sola esquina barri Cayo Hueso, venta diaria 40 pesos, mitad cantina. Precio $2.500. Facilidades pago. Otra Belascoaín sola esquina, cantinera 550 pesos. Vidriera tabacos, cigarros con teléfono, Galiano 280 pesos. Carballo. Café La Diana Reina y Aguila, de 2 a 6

VENDO

Establecimientos de todas clases, con facilidades, tengo seguro lo que usted necesita. Véame. Monte y Zulueta. Café Internacional. Pérez 2 a 5.

VENDO

Esquina con bodega y dos casas modernas. Renta $50. Precio $5.000. No atiendo curiosos. Monte y Zulueta. Pérez 2 a 5.

VENDO BAR BIEN SURTIDO, EN buen lugar y de porvenir. Operación de contado. Lo vendo por enfermedad. Informa: Sr. Ferrer teléfono M-9050

VENDO, COMPRO EN TODA ISLA. Cabarets, barras, cafés, bodegas, panaderías, cafés, lecherías, fuentes de soda, llulcerías, vidrieras tabacos, cines, boticas, tintorerías, garages hoteles, casas huéspedes, restaurants, fondas, tiendas mixtas, tiendas víveres finos, tiendas ropa, posadas, locerías, joyerías, ópticas, mueblerías, casas de empeño, industrias, peleterías. Solicito socios, facilito dinero. Recibo casas o créditos en uago. Doy vuelto, arriendo establecimientos. Prado y Dragones café M-4739 Yáñez.

VENDO FUENTE DE SODA EN DEpósito de leche muy barato. Infanzón y Juan Alonso Luyanó frente fábrica La Gloria, confituras.

VENDO HOTEL O ADMITO SOCIO, por embarcarme, negocio espléndido buen contrato, informan de 9 a 5.1|2 Zulueta 707 primer piso apartamento 5 Sra. Josefina.

SE VENDE CASA DE INQUILINAta con nueve habitaciones a tres cuadras de Prado. Informes Sr. Arteaga. Lealtad 212 altos le 3 a 5.

SE VENDE UN CAFE LECHERIA, buena marchantería y hace buena venta Calzada del Monte Nro 678 entre Carmen y Figuras inforra el dueño

VENDO BARBERIA CON BUENA clientela. Monserrate 423. No trato con corredores.

SE VENDE UN ESTABLECIMIENTO de café-cola y refrescos en la Calzada de Luyanó, en una verdadera ganga, tiene cafetera eléctrica. También se vende una vidriera para fritas. Informes San Indalecio No. 610. I-7416.

SALON DE REFRESCOS, BATIDOS, café Moderno, céntrico, esquina futuro. Alquiler $20.00 con vivienda. Contrato ideal para matrimonio. Urgente $650.00 contado, no deudas. San Lázaro 1001

POR EMBARCARME CEDO NEGOcio de camisería. Lo mejor de la Habana. Informes Neptuno 558 Telf. A5-3182.

VENTAS

51 ESTABLECIMIENTOS

FARMACIA SE VENDE

La mejor esquina Vedado, gran venta, bien acreditada y precio razonable. Informa C Nro 655 entre 27 y 29, Vedado.

BODEGA SOLA ESQUINA PROXImo Belascoain $15 alquiler 6 años contrato vivienda para familia libre leudas $500 precio único, verdadero negocio para persona del giro informes Torres, San José y Galiano, Café

POR TENER QUE EMBARCAR VENdo un taller de madera del país lleva 20 años abierto está bien situado con buena clientela, un buien negocio con poco dinero llame al teléfono U-2607

VENDO

Hotel en el mejor punto de la Habana 30 habitaciones todas amuebladas. Su restaurant equipado moderno, su contrato poco alquiler. El precio es a tratar. Dueño: Monte y Zulueta. Café Internacional. Pérez 2 a 5.

52 BOVEDAS Y PANTEONES

SE CEDE MAGNIFICA BOVEDA, acabada de fabricar en zona de preferencia construcción inmejorable en $120. Informan Crecherie Nro. 25 teléfono FI-8051

150 PESOS

Eso es todo lo que usted necesita para hacerse propietario de una bóveda con su respectivo osario, toda construída de concreto, con tapas de mármol de seis centímetros de espesor y argollas de bronce.

NO PAGUE MAS

Estas bóvedas están situadas a sólo una cuadra de la Capilla Central y constituyen lo más económico y sólido que se puede conseguir en el Cementerio de Colón.

MARMOLES PENNINO
INFANTA NUM. 1056
TELEFONO U-2242

53 AUTOMOVILES-ACCESORIOS

SE VENDE UN FORD DEL 30 DE cuatro puertas en buen estado. Informan calle 5a 608 Vedado.

VENTA AUTOMOVILES FORD 37, Modelo 60, cuatro puertas, casi nuevo $500. Garage Cubanacan Mercaderes 262 dueiño Obrapia 407, Telf. A-2158

CUÑA CHEVROLET COMERCIAL asientos atrás del 32 magnífico estado ganga 3 bicicletas «Niágara» 2 de muchacho y otra hombre baratas, como nuevas Príncipe y Hospital garage M-6744 Alvarez

PLYMOUTH 36, 4 PUERTAS, BAUL y cuero. Chevrolet 33 con radio, Cuña Ford 29 y Chevrolet 34 convertible. Se toma su carro. Packard 27 Six. F-6055 17 y A.

R G

NUESTROS CARROS DE USO SON REACONDICIONADOS Y GARANTIZADOS

R & G

Grandes facilidades de pago

"AUTO MODERNO"

La Casa de Autos de Uso como Nuevos
MARINA NUM. 121
Teléfono U-2773

54 MAQUINARIAS

COMPRESOR DE AIRE CURTIS SEmi-nuevo 4x3.1|2 vendo regalado. También aparte motor eléctrico un caballo 110x220 trifásico poco uso. Verlos Avenida Menocal 1013 Taller

SE VENDE UNA MAQUINA DE FAbricar agua de seltz, Monte 557, entre San Nicolás y Antón Recio. Tienda de ropas: De 8 a 12 y 2 a 6. José.

SE VENDE UNA MAQUINA TROquel Niágara Nro 26 Monte 676

PESAS, ROMANAS

Y transformadores para caña. Compro, vendo y reparamos. Venta y servicio organizado en todo el país. Pesas para particulares, comercios, industria, ect. H. M. Amengual, Cuba 209. Telf. M-6961.

BOMBA NEPTUNO CALIDAD GArantía y satisfacción del cliente. Nada mejor. Reparaciones bombas y motores. Se compra torno chico. Egido 585 casi esquina a Acosta Telf. M-5244

VENDO PLANTA DE HIELO YORK Arti, Fry y Brosvi de 1, 2, 4, 6, 10, 20 y 40 toneladas de refrigeración y surtido de piezas y condensadores; cortina de salmuera y tanque con sus serpentinas. Bombas Duplex, 2, 4, 6 y 12 pulgadas, máquina de vapor 10 y 20 T. P. cepillo cuatro caras Fay, escoplo barrena. Manila 214, Cerro. I-6346. Hilario García.

VENDO COMPRESORES DE AIRE. 50, 100 y 200 pies p.m. centrífugas 16 por 30, winches de vapor y eléctricos, tijera y punzón de herrería, turbinas y bombas de pistón de 2, 3 4, 5 y 16pulgadas, motores de petróleo Diesell de 5. 8 y 120 H. P., motores eléctricos de 5, 7, 10, 15, 50 y 150, correas, poleas y diferenciales. Manila 314, Cerro I-6346 Hilario García.

VENDO PAILAS DE COBRE Y PAsadores de guayaba, combas de con fituras, molinos para maíz y sal de 6 mazas Nordi, molino desintegrador y para almendra, planta de eter pasteurizador Burell, bombas de pozo profundo Triplex de 8 pulgadas para 500 galones por minuto. Manila 314, Cerro I-6346 Hilario García.

56 MUEBLES Y PRENDAS

M-2687 COMPRO ROPA

usada de caballeros. Si usted tiene ropa, zapatos, maletas y desea vender a buen precio, recuerde Martínez le compra. Villegas 266 esquina Lamparilla. Telf. M-2687

VENDO MUEBLES MUY FINOS, particular modernos y antiguosEnjolalles, Porjellaine cuadros y alfombras, Couch y Grandreloy y otros objetos muy baratos Joseph. Marina 255 Edel Carrillo 5o piso departamento 72

FAMILIA VENDE JUEGO CUARTO 3 cuerpos último modelo con chifforrober $85; otro $35á comedor español y sala baratísimos, véalos ofrezca lo que pueda. Escobar 63 San Lázaro y Layunas.

FAMILIA VENDE PRECIOSO CUARto moderno chiforrober 3 cuerpos, $125; otro regio $145é lujoso comedor renacimiento $85; sala chipendale $65; lámpara madera $13. Salud 262 bajos, Escobar y Lealtad.

NECESITO VENDER $120.00 LINDO juego cuarto 3 cuerpos caoba sin usar grande coqueta otro meliana $35 sillones, sillas, mesa, cama, comedor renacimiento grande completo. Escobar 364 entre San Miguel y San Rafael.

VENTAS

56 MUEBLES Y PRENDAS

VENDO JUEGO CUARTO MODERNO $23; otro mejor tres cuerpos, $40; recibidor, $15; comedor, caoba, $35. Calzada Jesús del Monte 29, altos una cuadra Esquina Tejas.

REFRIGERADOR GENERAL ELECtric de torre, de seis pies cúbicos en perfectas condiciones, se vende en sesenta pesos. Para verlo calle 4 Nro. 204 entre Línea y 11 Vedado.

REALIZO REGIO CUARTO CAOBA finamente terminado mesas acopladas a la casa, otro mediano, otro chico cedro, comedor renacimiento, buróó sillones, baratísimos urge. Escobar 256 Neptuno y Concordia.

VENDO REGIO JUEGO CUARTO DE caoba, 3 cuerpos moderno, sin estrenar, por pelea novios, mitad precio. Salud 460, entre Belascoain y Santiago. María Casares.

VENDO VARIAS MAQUINAS DE COser Singer ovillo central, una del último tipo, a precios muy baratos. Villegas No. 359 entre Tte. Rey y Amargura.

VENDO CUARTO MODERNO $25.00 Otro tres cuerpos $35.00, $45.00; uno finísimo $65.00, sala, $25.00; vitrina suelta: camita hierro niño $3.00; otra camera. San Joaquín 363. Monte.

POR EMBARCAR VENDO LUJOSOS muebles, dos meses de uso, calle 10 entre 1a y 3a letra D, Reparto Miramar.

JUEGO CUBIERTOS PLATA DE LEY ánforas de Satzuma, Sevres, Ming, Dresden, etc., lámparas «Trianón», «Renacimiento» etc. gobelinos finos, cuadros óleo, centros bronce y cristal, alfombras. Joyas finas y un magnífico surtido en relojes de calidad. Precios de ocasión. ««La Regencia»» Suárez 18 y 20.

REGIO COMEDOR «CHEPENDALE» de caoba, enchapado, único en su clase, otro caoba enchapado, estilo «Arte Moderno», original diseño. Precios de ocasión. «La Regencia» Suárez 18 y 20.

JUEGOS DE COMEDOR. NECESITA Ud. alguno En los estilos «Renacimiento», «Imperio «Inglés», «Arte Moderno», etc. todos de caoba y a precios de ocasión, se los ofrecemos en «La Regencia» Suárez 18 y 20.

MUEBLES EN GANGA

Juegos cuarto: $25.00; idem tres cuerpos; $40.00; sala, $10.00, comedor, desde $25.00; escaparates $9.00; con lunas: $15.00; mesas correderas; $4.00: aparadores: $6.00; sillas y 2 sillones: $10.00; neveras $10.00; máquinas coser y escribir. Se cambian y se compran toda clase de muebles pagando más que nadie.

«LA PRINCESA»
San Rafael 573 y 577, entre Escobar y Gervasio Telf. U-5926

VIDRIERAS

Gran surtido de uso y nuevas sumamente baratas. Véanos para cualquier trabajo de vidrieras de calle, neveras vidrieras, estantes etc. cotizaremos sin compromiso. Precios atractivos. «La Nueva Industria» Lamparilla 316.

POR TENER QUE AUSENTARME, vendo un juego sala, 2 juegos recibidores, un piano, 3 juegos cuartos, un juego comedor y una nevera. Informan Telf. I-6538

VENDO JUEGO CUARTO TRES cuerpos $70.00, otro caoba nuevo lunas gigantes, tiradores galalite, regalado $100.00, camita personal caoba $14.00. Antóon Recio 212 entre Gloria y Ruvalcaba.

«SOFA-CAMA»

Living Rooms, «Arte Moderno» y «Estilo Inglés»

¡No pague lujo! Del fabricante a sus manos: Mueblería y tapicería «García Espinosa», San Rafael entre Aramburo y Soledad. Nota: Armazones de caoba (no comején)

URGE VENDER JUEGO CUARTO 3 cuerpos, de caoba, con siete piezas, en $90. Otro igual, $50; otro inmejorable, $42. Embarco a Venezuela. Virtudes 463, esquina a Perseverancia.

LIQUIDAMOS

Todas las existencias. Muebles de todas clases, nuevos y usados. Juegos cuarto, comedor, sala y recibidor. Living-room, Neveras, lámparas, cuadros, candelabros, jarrones. Escritorios en varios tamaños. Máquinas de escribir y de coser. Todo a precio de quemazón. Compramos y cambiamos! Vista hace fe. Salud No. 51 (antes 9). Teléfono M-7179.

GRAN LIQUIDACION

Cómodas
Lámparas
Jarrones
Columnas
Bandejas.
Apliqués.
Cubiertos
Candelabros
RELOJES DE ESTILO

Figuras de bronce, marfil, porcelana, todo lo que necesita para adornar su casa, o para hacer un regalo de gusto, lo encuentra en esta su casa por mucho menos de la mitad de su valor.

"LA PREDILECTA"

San Rafael 803 y 805
U-2530

MAQUINAS DE ESCRIBIR

ARCHIVOS DE TODOS TAMAÑOS

Cajas caudales, Tarjeteros, relojes marcadores, máquinas de calcular «Monroe» y «Marchant», Mimeógrafos, Adresógrafos, plaquitas y marcos para Adresógrafos. Máquinas de sumar Registradoras «National», pupitres. Baúles y Maletas Reparaciones de todas clases de máquinas de oficina.

Más de 30 años de servicios

"LA NACIONAL"

Villegas No. 359, entre Tte. Rey y Amargura. A-9915

VENTAS

56 MUEBLES Y PRENDAS

VENDO UN SILLON DE BARBERIA Koken. Villegas 359 entre Tte. Rey y Amargura.

MUEBLES A PLAZOS

VEA NUESTRO GRAN SURTIDO EN MUEBLES De TODAS CLASES

Precios baratísimos
«LA PERLA»
Animas 404, casi esquina a Galiano

MUEBLES A PLAZOS

Sin fondo ni fiador, de los más modernos, construídos con las mejores maderas del país» Vea nuestra exposición en Compostela 802, esquina a Merced. Telf. M-1220 también los alquilamos.

FACILIDADES DE PAGO

UNA NEVERA DE USO SIN REPARAR ES UNA CAJA DE SORPRESA

NEVERAS

Americanas, reconstruídas y garantizadas

REFRIGERADORES

De uso en magníficas condiciones, todas marcas y tamaños. Rionda, Infanta 1059, entre Desagüe y Benjumeda frente a Pennino.

U-3960

PULSERAS Y DIJES

Liquidamos miles de pulseras de oro y dijes de oro y platino con brillantes. Alhajas antiguas y modernas en profusión; cuadros, crucifijos, rosarios de oro, porcelanas antiguas y modernas. Juegos completos de café; té y cubiertos. Bandejas, candelabros, jarras y palanganas todo de plata maciza.

CARBALLAL HERMANOS
San Rafael Nro 618, entre Belascoaín y Gervasio
M-5744

MUEBLES A PLAZOS

Sin fondo ni fiador, finos y modestos, últimos modelos. Venga a verlos ¡No pague lujo!

EL FENIX

U-1360 Neiptuno esq. a Soledad

CASA DARRIBA

MUEBLES FINOS

SALUD 53

Juego cuarto desde $40. comedor $40, sala desde $20, escaparate, cama, coquetas, neveras, lámparas, radios.

MAQUINAS DE COSER, ESCRIBIR MUEBLES DE OFICINA

Regios juegos de despacho renacimiento; c aajs de seguridad contadoras, sillones barberos.

Vidrieras, mostradores, armatostes, Sillas de Viena nuevas y de uso, mesas vitrolite, equipajes nuevos y de uso.

PARA COMPRAR MUEBLES VISITE ESTA CASA. PRECIOS BAJOS

M-9136

MUEBLES. — ARTE DECORATIVO. Vendemos compramos, cambiamos alquilamos, pintamos, decoramos y barnizamos toda clase de muebles, dejándolos como nuevos. Destruímos el comején. Construímos muebles finos. Llámenos para cotizarle precios, garantizamos nuestros trabajos. Lugareño 169 entre Pozos Dulces y Montoro. Ensanche de la Habana. Telf. U-2224

MUEBLES EN GANGA

Juegos de cuarto Arte moderno: $4.00 mensuales; comedor, caoba último estilo: $3.00 mensuales; sala y recibidor, moderníoimo: $3.00 mensuales, juego de cuarto tres cuerpos, caoba, últimas creaciones: :$5.00 mensuales. Precios muy bajos.

"LA EMINENCIA NEPTUNO 668

Entre Gervasio y Belascoain U-2427

OPORTUNIDAD

Juego de cuarto de tres cuerpos con elegante butacón desde $100.00 ¡Dando y dando! Necesitamos dinero. También chaisslong de imitación piel y juegos tapizados a precios increíbles. Mueblería «García Espinosa». San Rafael entre Aramburo y Soledad.

MUEBLES A PLAZOS

Construímos con las mejores maderas, estilos modernos y elegantes. Grandes facilidades de pago. Admitimos muebles en cambio. Visítenos y se convencerá: «Díaz y Chao». **Neptuno No. 709 y 710, entre Belascoaín y Lucena. Telf. U-5154.**

57 UTILES DE OFICINAS

"ART METAL" EL ARCHIVO INCOMPARABLE

Más de 100 modelos a precio de otros de inferior calidad. Proteja sus documentos con un «Art Metal». La más grande manufactura de muebles de acero. Agentes exclusivos: «Bolsa de Muebles de Oficinas», O-Reilly Nro 409 (frente a «La Metropolitana», Telfs. A-7744 y A-7743.

MUEBLES DE OFICINA

VENDO, COMPRO, CAMBIO

Máquinas de escribir, sumar, calcular, mimeógrafos, adresógrafos.

CAJAS DE HIERRO

Archivos tarjeteros, Kardex, armatostes de acero y seccionales de acero.

BUROS

Biblioteca, juegos de despacho, sillas giratorias y toda clase de muebles para oficina.

MAQUINAS ESCRIBIR ROYAL A PLAZOS Y AL CONTADO

Gran lote de máquinas de escribir **Compostela 205, entre Progreso y O-Reilly.**

O-Reilly 360 entre Habana y Compostela
Teléfonos: M-8638 y M-8081

MAQUINAS ARCHIVOS

BUROS
CAJAS
Pupitres

Materiales de Colegios

DINERO Y JOYAS

Fluses y capas a $2.00, procedentes de subastas

LA "HISPANO CUBA"

Monserrate y Parque Zayas
Telf. A-8054

VENTAS

57 UTILES DE OFICINAS

SE VENDEN DOS MAQUINAS DE EScribir como nuevas, en Compostela 306, altos Dr. Rosal.

VENDO MIMEOGRAFO CASI NUEvo, lo doy barato Amistad Nro 462 entre Reina y Dragones de 9 a 12 y de 2 a 5 Zaguán izquierda.

58 LIBROS E IMPRESOS

"EL NUEVO COMERCIO"

Fábrica de libros comerciales

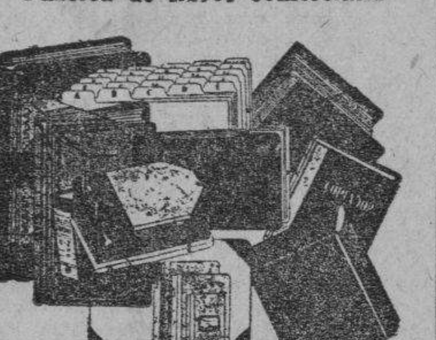

Marta Abreu (Amargura) 306
Teléfono M-3693

60 INSTRUMENTOS DE MUSICA

$65 LUJOSO PIANO «PLEYER» LINdas voces teclado blanquísimo casi nuevo se vende por no necesitarlo y máquina bordadora Singer flamante, 35 pesos San José 917 entre Soledad y Aramburo apartamento 39

PIANO NUEVO, MUY FINO SE DA por mucho menos de la cuarta parte de su valor. Véalo, Monte 408 entre Aguila y Angeles. Casa Música.

VENDO PIANO FRANCES DE LA acreditada marca «Pleyel» estado flamante, magníficas voces teclado de marfil, cuerdas cruzadas y un Banjo, se da barato. Aguila Nro 513

MAGNIFICO PIANO GIRALT, OTRO Stroud, ambos en buen estado. Precios de ocasión. «La Regencia», Suárez 18 y 20.

"LA INTERNACIONAL"

De Paseo de Prado No. 256 entre Trocadero y Animas. Vende los mejores pianos verticales y de colas, de las afamadas marcas «Wurlitzer» y «Bluthner». Facilidades de pagos. Prado 256 frente Hotel Sevilla. A-6100.

LIQUIDACION

Pianos, muchos pianos; tenemos el que Ud. necesita, del precio que lo desee con todas las facilidades a su alcance. Extenso surtido en pianos europeos y americanos. Verticales y cuarto cola, propios para profesional, persona de gusto y también para estudios. Aproveche estas gangas.

En alquiler desde $2.00

«LA PREDILECTA»
San Rafael 803 y 805
U-2530

AFINADORES

AFINE SU PIANO POR $3.00 CON toda garantía y absoluta seguridad. Manuel Domínguez, afinador mecánico y barnizador de pianos, graduado en la escuela «Danguard» en New York Taller de Reparaciones: Dragones entre Prado y Zulueta Telf. M-3040

61 DE ANIMALES

SE VENDE UNA PAREJA DE MUlas criollas de seis años alzada siete cuartos para tratar finfa Ojo

SE VENDEN 12 POLLONAS Y DOS gallos gigantes negros, propios para exposición y 4 pájaros 2 turpiales, 1 ruiseñor y 1 sinsonte, a prueba de canto. FO-9209

VENDO TORO HOLSTEIN DE DOS años absolutamente puro. Informan I-5082

SE VENDEN CINCO GALLINAS CAtalanas, un gallo y cinco pollones. También un magnífico chivo de raza. Calzada 156 Marianao.

VENDO NOVILLAS, AÑOJAS, VAcas próximas y recentinas todas cruzadas de Holstein, muylecheras. Pueden verseó a diez minutos de Matanzas. Informa Ciro Rodríguez, Santa Teresa 69, Matanzas. 6

PAJARERIA 'EL CARDENAL'

Conejos Razas. Gigantes de Alaska. Blancos o Rojos. Chinchillas, Gigantes Belgas. Liebres de España. Los hay hasta de 20 libras. «El Cardenal.» La mayor y mejor surtida. Zulueta 509. «Magic», alimento para pájaros y peces.

VENDO A PRECIO DE SITUACION, mulos, carros y arreos de todas clases, caballos, mulos de monta y Pony 4 potros sementales, 7 y media cuartas, bonito color, 40 mulos criollos domados de monte y carros cerrados para lecheros y un burro semental criollo, una cesta de mimbre con sus arreos, montura y una Pony, Domingo Jarro, Marina y Atarés, Jesús del Monte, Telf. X-1876

VACAS

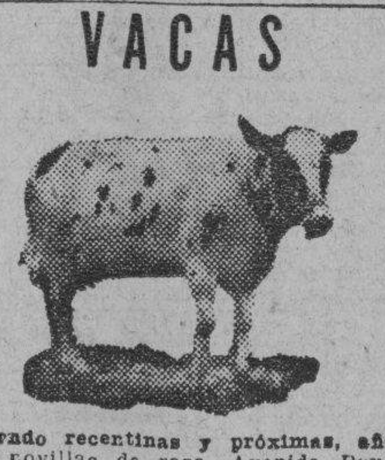

Vendo recentinas y próximas, añojas. novillas de raza. Avenida Boyeros y Carretera de Vento. I-6139

VACAS

Se venden novillas recentinas primero y segundo partos, fina Holstein, Jersey y Guernsey, ordeño 12 m. Informan Telf. U-1129.

MULOS

Se venden juntos o separados un lote de 25 mulos propios para arría o carros de reparto. Informes: Telf. U-1129.

62 OBJETOS VARIOS

REINA No. 162. EL CAÑON. LIQUIdo contadora, caja hierro, frigidaire, 1 konikal, cantina vitrolite, 40 mesas vitrolite y sillas, neveras y 3 vidrieras y 1 ventilador, 1 maquina escribir y los pesas. Urge venta.

VIDRIERAS, CONTADORAS

Vidrieras de todas formas y tamaños; mesa Vitrolite, sillas, banquetas, exprimidores frutas, pasteleras, cajas caudales, neveras, molino café, picadoras carnes; rebanadoras jamón, contadoras National. Compro, cambio y vendo.

MAQUINAS DE ESCRIBIR, BUROS

Archivos, tarjeteros, sillas giratorias, libreros, mesas para máquinas. Véame antes de cambiar, comprar o vender sus muebles de oficina, divisiones, mostradores. Casa Cano, Habana 556 y medio entre Teniente Rey y Amargura A-8607.

VENTAS

62 OBJETOS VARIOS

BOMBA NEPTUNO: CALIDAD, GArantía y satisfacción del cliente, nada mejor. Reparaciones bombas y motores. Se compra torno chico. Egido 585 casi esq. a Acosta Telf. M-5244

SE VENDE UN LENTE HUGO MEyer 1-4-5 I: M: propio para trabajos artísticos de galería. Véalo ... 307 Telf. A-6650 apartamento ...

CAPAS DE AGUA ¡REMATE! GArantía absoluta al alcance de todos de mangas, de esclavina, de infantería y de montar, Aguila 110, altos, entre Trocadero y Colón. Llame: A-... y le enviaremos nuestro vendedor.

Dinero-Hipotecas

63 SOLICITUD

NECESITA USTED DINERO? SE LO facilitamos sobre sus joyas, objetos de arte, máquinas de escribir, de coser, radios y todo objeto de valor. «La Regencia» Suárez 18 y 20.

HERENCIAS. TRAMITACION RAPIda, adjudicación de bienes. ... Lamar. Manzana de Gómez 251 ... M-7499

PRESTO DINERO DESDE $500 en adelante en primera hipoteca. Interés desde el 6 por ciento. No corredores. Telf. A-6836. Campanario 90 (306 moderno), bajos, entre Neptuno y San Miguel, señor Correa.

DINERO

No pierda tiempo. Cuando necesite tomar dinero en hipoteca o pagarés, vea a M. Fernández, San Ignacio ... Telf. M-9272 de 2 a 5. Operación rápida y absoluta reserva.

DINERO. FERNANDEZ LE PRESTA sobre su automóvil cualquier cantidad, sin que se prive de usarlo. Véame Sitios 517, entre Oquendo y ... Márquez González. Telf. U-3793.

64 OFERTAS

DOY DINERO EN HIPOTECA AL ... por ciento operación en 24 horas, también sobre bóvedas, panteones, alquileres de casas, condominio, usufructo, nuda propiedad etc. Alberto Cuervo. Edificio Metropolitana 3... M-2808. O-Reilly y Aguacate.

DINERO

Sobre joyas en todas cantidades «LA PERLA»

Animas Nro. 404, casi es. a Galiano Telf. A-8222

DINERO

Facilito grandes y pequeñas cantidades en primera hipoteca desde el 7 por ciento en adelante, para la Habana y sus barrios. Compro y vendo casas, solares y créditos hipotecarios. Compro y vendo Bonos y Acciones.

Julio C. Granda

Obrapía 33, entre Cuba y Aguiar
Teléfonos: M-5921 y FO-1668

65 BONOS Y VALORES

COMPRO BONOS Y ACCIONES CENtro Gallego y Banco Asturiano, Compañía Cubana de Electricidad, conversiones e inmuebles. También se ... noran. Compro y vendo acciones de todas las compañías cotizables y no cotizables en la bolsa. Manuel Piñol Obrapía No. 116.

CAJAS RESERVADAS

Las tenemos en nuestras bóvedas construídas con todos los adelantos modernos y las alquilamos para guardar valores de los interesados. En esta oficina daremos todos los detalles que se deseen.

N. GELATS Y COMPAÑIA
105 Aguiar 107 esq. Amargura

PARA LAS DAMAS

67 PELUQUEROS

PELUQUERO MANOLO, A DOMICIlio. Cortes permanentes sin corriente, melenas, tintes, decoloraciones. Telf. M-6014

70 INTERES PARA LAS DAMAS

HEBILLAS Y BOTONES

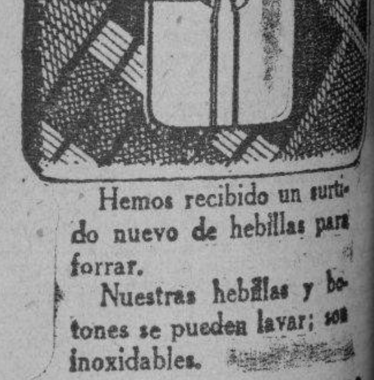

Hemos recibido un surtido nuevo de hebillas para forrar.

Nuestras hebillas y botones se pueden lavar; son inoxidables.

BAZAR INGLES

GALIANO Y SAN MIGUEL

SISTEMA ALEMANY

Autora y Directora, Profesora señora Matilde Alemany. Pruebe y compare con las que cortan con complicadas plantillas imposible aprender a cortar perfecto. Todas las sucursales de este moderno sistema «Alemany» en la Isla entera ofrece seis clases Gratis a las equivocadas que creen haber aprendido por métodos de plantillas. (Titulamos). Se enseñarán de este Sistema «Alemany» Academia Central de Corte y Confección, San José 257.

VELLOS

Extirpación definitiva de los vellos de la cara, muslos, piernas, etc. Tratamiento garantizado. Siete años de éxitos en Cuba. Sra. Alexander, calle Tercera Nro. 405 entre Dos y Ciuatro, Vedado.

CORTE MODERNO NACIONAL

SISTEMA «MENDEZ»

Método rápido y eficiente, reconocido como el más moderno para la enseñanza pública. Magníficos resultados; en poco tiempo puede hacerse experta profesora por este modernísimo sistema. Clases a domicilio y correspondencia. También por ajuste. Cursillo para las que deseen aprender a hacerse su ropa en poco tiempo. Se cortan y entallan vestidos. Academia Central. Campanario 304 esq. a Neptuno. Clases de Piano.

¡CONSERVE SUS LINEAS!

¿Desea usted conservarse bella? Visite a Avelina Hernández de la Torre. Enfermera graduada. Masagista especializada en Europa. Tratamientos especiales para Obesidad. Limpieza cutis. Baños rusos y luz violeta. Neptuno No. 526 entre Lealtad y Perseverancia. Corsetería «Mercedes» Telf. M-3625.

M.E.C.D. 2016

PARA LAS DAMAS

79 INTERES PARA LAS DAMAS

Corte y Costura

ACADEMIA «SANTA TERESA» Calle 23 No. 1511 (Vedado entre 24 y 26) F-5096. Hágase profesora en tres meses. Desde la primera clase usted aprende a cortar sus vestidos por figurín. También clases por correspondencia. Pida la primera lección incluyendo 20 centavos para franqueo. Expedimos títulos.

FUERA CANAS! OBTENGA HERmoso color negro, castaño o rubio con la tintura «La Favorita». Teñido del cabello $3.00. Estuche $1.00. De venta en todas las farmacias. Depósito: Virtudes 206. Casa «Pilar». Tel. M-9293.

PARA EL HOGAR

71 PINTURAS-INSTALACIONES

ELECTRICISTAS. —TRABAJOS GArantizados. Evite todo peligro, llamar al A-0143 atención rapida.

ENSEÑANZAS

76 PROFESORAS-PROFESORES

CLASES DE TAQUIGRAFIA EN INglés. Si usted quiere aprender el inglés debe aprender taquigrafía. Con 100 ejercicios llegará a dominarla. Escuela Politécnica Nacional. Virtudes 613

SEÑORA EXTRANJERA DESEA lecciones de español, por profesora que hable alemán, ofertas con precio a A. G. Anuncios Clasificados DIARIO DE LA MARINA

ALGEBRA, ANALISIS MATEMATIcas, Geometría Analítica, Repasos para Institutos, Universidad etc. Clases a domicilio. Dr. Konzález teléfono ...3591

ESCUELA EDUCACIONAL Y AGRIcola carretera de Vento Kilómetro 6½ clases de Kindergarten hasta el grado. Internos y medios pupilos, ómnibus de colegiales. Usted puede estar tranquilo mientras sus niños son cuidados.

PROFESOR PETTICULAR BACHIllerato, inglés, francés, Rodriguez, ...

CLASES DERECHO CIVIL

Procurador por doctores en Derecho. Enseñanza rápida y garantizada. Cuba 202 esquina a Empedrado, departamento 5. De 9 a 12 y de 2 a 5.

INGLES, FRANCES. —INSTRUCTOR graduado escuelas Estadounidenses y francesas, 15 años experiencia práctica en ambos paises. Clases a domicilio o en mi casa a principiantes o adelantados. Telf. M-1303

DIBUJO, PINTURA, MODELADO. —Preparación para San Alejandro Escuela del Hogar Normal de Kindergarten etc. Belascoain 964 altos.

USTED INDEPENDIENTE APRENda a manejar. Clases de manejo del mecanismo del auto moderno día y noche en la gran Escuela Automovilística «Kelly» Marina Nro. 4 esquina a calle 25 Tel. A-2656

YOU WANT A GOOD PAYING responsible position in business as a competent accountant. 90 ... per day spare time study WALTON'S individual home instruction can qualify you. SUCCESS DEPENDS ON THE QUALITY OF YOUR TRAINING: Walton Courses are endorsed by ... C.P.A.'s and educators. More than 250 leading colleges universities use Walton text in classrooms. Approximately 10% of all C.P.A.'S United States are WALTON AND 85% of these were by our home study method ... students have won 35 gold silver C.P.A. examination high awards and consecutive high for nine years in AMERICAN Institute of Accountants examina—a record unequalled by students of any other educational institution in the United States. Free Catalog Write or Phone MICHAEL RICHARDSON ... de Gomez 514 Habana Cuba A-9798 Cuban Associate WALTON SCHOOL OF COMERCE

INGLES

HAVANA BUSINESS ACADEMY Desde lo más elemental hasta lo más adelantado enseñamos en nuestros 40 cursos diarios Sistema seguro, rápido e interesante al alcance de todos. Profesorado americano. HAVANA BUSINESS ACADEMY Línea 357, teléfono F-3043. Sucursal Neptuno y Amistad. Telf. A-6033

PROFESORA COMPETENTE EN LA enseñanza del inglés y taquigrafía ... a domicilio, especializa la simplificación del estudio garantizando ... Altas referencias. Precio $7.00 ... mensual, se hace descuento ... los dos. F-2574

PROFESORA INGLESA DA CLASES a domicilio y en su casa y profesora ... daría una hora de clase a ... de pensión. F-5781.

GRAMATICA, ARITMETICA, TAquigrafía Pitman, Mecanografía al ... ingreso en Institutos y Normales clases a domicilio, Didáctica ... Cuotas módicas. Doctor ... «L» No. 256 Telf. F-4124.

ESTUDIE POR CORREO

La academia «Rabiña», en Neptuno 414, esq. a Manrique, altos M-7849, ha organizado clases por correspondencia desde hace años habiendo prestado gran beneficio a aquéllos que tienen deseo de prosperar. Estudie las asignaturas siguientes: Taquigrafía; Mecanografía; Teneduría, Cálculos Mercantiles; Gramática; Ortografía, Redacción; Química industrial, inglés. Cursos etc. Informes: Academia «Rabiña» Neptuno 414, esq. a Manrique Telf. M-7849.

PROFESOR PARTICULAR DA CLAses a domicilio por la noche de enseñanza primaria, preparatoria, bachillerato parte letras, idiomas. Telf. ... Sr. Santos Hab. 31, llamar de 11 y 12

OBSEQUIO DE LA ACADEMIA DE COMERCIO

... B. Corrales. Establecida en ... Enviando $0.15 en sellos recibirá ... Aritmética Mercantil, y por ... más, mi «Ortografía en el Bolsillo» acabada de publicar. Enseñanza Teneduría de Libros. Taquigrafía Inglés. La Mecanografía $1.00 mensual. Nuestros Títulos los más solicitados. Lealtad 567 entre Salud y Dragones. Telf. A5-1632.

COLEGIOS

PUPILOS DESDE SEIS PESOS

Ambos sexos. Alimentación abundante y nutritiva, vigilancia y moralidad. Inglés diario. Estudios comerciales. Corte y Costura. Compostela esquina a Acosta Colegio Cuba.

"SAN ELOY"

Colegio y Academia. Fundado en ... Primera y Segunda Enseñanza; Preparatoria; Bachillerato; Comercio; Idiomas; Cultura Física. Cursos preparatorios especiales. Admitimos pupilos y medios pupilos y externos. ... Menocal, Samá 31, Marianao FO-7462. Pida Prospectos.

COLEGIO Santa Teresa

INGRESO AL BACHILLERATO

Enseñanza en inglés y español. Primer Grado, $3.000. Segundo $4.00. Tercero y Cuarto $5.00. Quinto y Sexto, Séptimo y Octavo $7.00. Autorizado para expedir certificados de Octavo Grado para ingresar en Normales, Institutos, Hogar etc. Taquigrafía, Mecanografía, Ortografía, Inglés, Correspondencia Comercial, Corte y Costura y Labores. Clases de ... Pida prospecto. Calle 28 No. ... entre 24 y 26 Vedado. Teléfo-

ENSEÑANZAS

77 ACADEMIAS

HAVANA BUSINESS ACADEMY

Profesores y sistemas procedentes de los mejores Business Schols de los Estados Unidos. Elevados standards de enseñanza comercial en inglés y español. **Todos los graduados en nuestro curso secretarial han encontrado empleo bien remunerado. Taquigrafías Pitman y Gregg. Omnibus.** Línea 357. F-3043 y Neptuno esquina a Amistad A-6033.

GREGG ACADEMY AND BUSINESS COLLEGE

MICHAEL RICHARDSON, Director. CURSO SECRETARIAL EN INGLES Y ESPAÑOL

Taquigrafía Gregg, Mecanografía Gregg, Teneduría de Libros, Aritmética Comercial, Correspondencia Mercantil, Ortegrafía, Caligrafía, Inglés, Dictado, Práctica de Máquina de Sumar, Práctica de Oficina. **También idiomas, Comercio en General y todas las preparatorias.**

COLEGIO ACADEMIA "BRAVO"

Cursos especiales de ingreso y primer año bachillerato, Ciencias Comerciales y normales.

Autorizado para expedir certificados de 7o. y 8o. grados, profesores especializados para cada grado en la enseñanza primaria superior. También ingreso en los Institutos, Normales, comercio, Ingenieros, Cadetes, Mecanografía, Taquigrafía, Teneduría, Correspondencia, Idiomas, servicio de ómnibus a domicilio.

NEPTUNO Y LUCENA TELEFONO U-2627

ACADEMIA DE IDIOMAS ROBERTS, Maleeón 153. Telf. M-2124. ¿Desea usted aprender inglés? Compre el método Robert. Se recomienda por sí solo. Distinción, eficiencia, garantía. Cuarta edición: $2.00.

ACADEMIA RABIÑA

Neptuno 414 (altos) esquina a Manrique. Telf. M-7849. Ingreso a la Escuela de Ciencias Comerciales de la Universidad

Clases individuales. Francés. Inglés y Teneduría. Taquigrafía «Pitman» y «Gregg». Mecanografía, Correspondencia y Aritmética Comercial. También Clases por **Correspondencia.** Ingreso en Escuelas de Ingenieros, Arquitectos y Comercio. Servicio de ómnibus y de internos. Pida prospectos. Expedimos títulos y proveemos de empleo a nuestros graduados.

INTERES GENERAL

OPTICA «GASEL»

Exámen de la vista por oculistas y optometrista. Despacho de recetas de oculistas sin comisión. Espejuelos de $1.00 a $75.00. Prado 609, al lado del Hotel Saratoga.

ALQUILERES

79 HOTELES

«HOTEL INTERNACIONAL

De Francisco Gómez. Frescos y amplios departamentos, agua corriente en el interior y caliente en los servicios. Excelente comida. Esmerado servicio. Una persona desde $20 y dos desle $35 al mes. Tejadillo 60, teléfono. A-9958

HOTEL COLONIAL

SAN MIGUEL 254

Esquina a Galiano. Habitaciones y apartamentos con baño privado y muebles modernos. Magnífico comedor con carta. Elevador día y noche. Precios especiales para huéspedes por mensualidades. Confort y moralidad. Telf. A-6758.

VIVA FELIZ Hotel Roosevelt

AMISTAD Y SAN MIGUEL

$55.00 Matrimonios con tres excelentes comidas mensuales.

Apartamentos para familias, todos con baño privado. Elevador día y noche.

HOTEL "IDEAL ROOM"

PRADO 509 (POR PASAJE)

Hay habitaciones disponibles, balcón, baño, agua caliente y fría, frente al Capitolio. Nunca falta el agua, fría y caliente. Precios con comida para matrimonio, desde 35 a 45 Tome informes de esta gran casa, visítela aunque sea por curiosidad, por adentro la mejor. Se exigen referencias de moralidad y pagos. Prado 509 (por pasaje) 93-B.

SU CASA

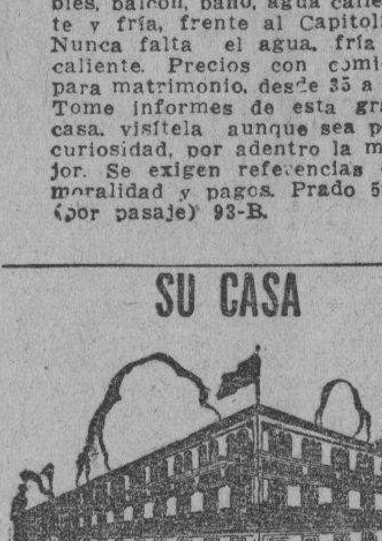

Y la de su familia. El lujosísimo hotel Belmont, el más céntrico de la ciudad. San Rafael e Industria. Con tres excelentes comidas: $45.00 matrimonio. Una persona: $30.00.

HOTEL BIARRITZ

RESIDENCIAL

El más confortable, céntrico y lujoso. Amplias y frescas habitaciones, todas baño privado completo y closet. Nunca falta agua fría y caliente. Elevador día y noche. Exquisitas comidas en elegante Roof-Garden 4o. piso. Estricta moralidad. Prado 519 frente Capitolio.

"TROTCHA"

En lugar más céntrico del Vedado Amplias y frescas habitaciores, con o sin comida, a una cuadra de los baños de mar, tranvias y ómnibus Calzada y Dos, Vedado. Telf. F-2383

HOTEL CHIC RAYO 213 ENTRE Reina y Salud abierto dia y noche. Espléndidas habitaciones, baño privado, agua fria y caliente, seriedad y discreción. Telf. M-9031. Le invitamos a verlo.

HOTEL CAMPOAMOR

Espléndidas habitaciones con baño privado completo, agua fría y caliente, nunca falta el agua. Muebles nuevos de caoba puede traer sus propios muebles. Comida sana y limpia buen cocinero. **Precios económicos.** Compostela 608, moderno, entre Sol y Luz, Telf. A-7350.

ALQUILERES

79 HOTELES

THE SAVOY

F y Quince. —Vedado Telf: F-6616

Situado en un lugar alto del Vedado, con fácil y frecuente comunicación con la ciudad y repartos. Rodeado de jardines, con 600 metros de hermosos portales. Las habitaciones tienen ventilación directa teléfono, baño privado, con agua fría y caliente. Precios moderados, incluyendo tres excelntes comidas. El servicio en mesas separadas, para cada familia.

HOTEL "VEDADO"

CALLE 19 ESQ. A M

Residencia excelente que reune excepcionales condiciones para vivir con toda comodidad. Frecuente y fácil comunicación con la ciudad y repartos. Esmerado servicio, comida criolla, española y americana. Telf F-6631

HOTEL PRADO

Prado 351, esquina Virtudes. Entrada por Virtudes frescas habitaciones balcón cale, no falta agua, elevador día y noche, precios de situación para estables. Telf. M-7660. —F. Mariño.

HOTEL "ANDINO"

San Lázaro 1218, esquina a M, U-2553. Unico en su clase. Moderno, céntrico, amplio, fresco, saludable, frente Universidad. Conviene para los que necesitan vivir cerca de los hospitales Calixto García o Mercedes. Habitaciones con baño privado, balcón, hermosa vista, con tres excelentes comidas, 45 pesos, matrimonio. Una persona desde 28 pesos. Clientela escogida. Pensión completa para huéspedes del interior. Precios sin competencia. Esmerado servicio en mesas separadas.

HOTEL "REINA 14"

Reina 110 moderno entre Galiano y Rayo. Teléfono M-7448. Esta acreditada casa se complace en ofrecer lujosas habitaciones y apartamentos con vista a la calle, con baño privado, agua fria y caliente garantizando que nunca falta el agua. Con o sin muebles, estricta moralidad, precios módicos Quincena y mensual. Con toda clase de asistencia. Magnífico Bar y Restaurant. Reina 110, entre Galiano y Rayo.

HOTEL "PALACIO CUETO"

Muralla e Inquisidor M-2674, habitaciones y departamentos, agua fría y caliente, hermosa vista frente al parque, tres excelentes comidas, muebles, limpieza, elevador, ambiente familiar, precios módicos.

HOTEL «VANDERBILT»

Neptuno 1223. Situado en lo mejor de la Loma de la Universidad, lujosas, amplias y confortables habitaciones; baño privado; **agua abundante** fría y caliente. Atención esmerada. Neptuno 1223. Conviene para los que tengan que vivir cerca el Hospital Calixto García.

HOTEL RENO

60 habitaciones con baño privado. El mejor hotel residencial. Esmerado servicio: **excelente comida.** Precios económicos e inalterables, agua caliente, elevador. Aguila 558 casi esquina a Barcelona, Habana.

HOTEL REGINA

Industria 410, frente al Capitolio M-5955. Deseamos hacer saber a todos, que debido a la situación actual de reajuste, ofrecemos un servicio nuevo de hotel a unos precios inigualables. Una persona con comida, desde $48.00. Dos personas con comida, desde $68.00. Excelente comida. Absoluta moralidad. Lujo y limpieza.

80 CASAS DE HUESPEDES

CASA DE HUESPEDES «TURIS», Manrique 611 entre Reina y Salud, Telf. A-6388 alquilan frescas hermosas habitaciones vista calle e interiores. Matrimonios desde $36.00 individuales $21.00. Compañeros $18.00.

AYESTARAN 629 CASA PARA HUESpedes, hombres solos o matrimonios sin niños. Habitaciones con o sin comida. Se exigen referencias. Teléfono I-5651

RESIDENCIA PARA FAMILIAS EStables, espaciosas habitaciones con lavabos y baño anexo agua abundante, exquisita comida y teléfono, matrimonios solamente $35. No se mude sin visitarnos. Consulado 161 altos.

CASA HUESPEDES NEPTUNO 207 entre Industria y Amistad punto céntrico, habitaciones balcón calle e interiores, también apartamento dos habitaciones, todo servicio, buen cocinero precios razonables.

PRADO 104

Casa para familias excelente comida estricta moralidad. Habitaciones con baño y comidas. Matrimonios desde 55.00 mensuales. Habitaciones con baño privado desde 25 pesos mensuales. Telf A-7488.

MANSION "ELSA"

Lujosa residencia para familias con todo el confort, acabada de fabricar. Mucdo fresco, lujosos baños, agua fría y caliente a todas horas. Exquisita comida. Apartamentos de una, dos y tres habitaciones. Precios moderados. Calzada 359 entre G y H, Bedado. Telf. F-4786. Habana.

CASA DE HUESPEDES ANGELES 56 a una cuadra de Reina se alquila una habitación grande agua caliente excelente comida estricta moralidad, hay teléfono.

CAMPOMIR —EMPEDRADO 517 ESquina Monserrate Dos cuadras Parque Central. Acabado reconstruir, amplios y frescos apartamentos, balcón, baños, lavamanos, con o sin muebles, comidas sanas y excelentes. Económico y moral. M-3274

«LA DINORA»

Casa de Huéspedes de Manuel Paz. San Miguel No. 261 entre Galiano y San Nicolás. Apartamentos y habitaciones con baño para familias; excelente comida y moralidad. Teléfono: M-3307. Habana.

TELMA RESIDENCIAL

Villegas 466, casi esquina a Muralla. La vivienda ideal. Amplias habitaciones amuebladas y comida a la carta. Jamás falta el agua. Precios razonables. Especiales para huéspedes de tránsito. A-9985

LA NUEVA PROPIETARIA DEL HOtel «La República», Aguila 559, ofrece habitaciones con lavabo, agua no falta, con todo servicio excelente comida. Precios rebajados. Estricta moralidad.

LA MATANCERA.—CASA DE HUESpedes, la más céntrica de la Habana. Absoluta moralidad, mucha agua fría y caliente, mucho fresco. Mucha buena comida y precios muy reducidos. Reina 219, esquina a Manrique. Teléfono A-0238.

ALQUILERES

81 CASAS de COMIDAS

SERVIMOS CANTINAS A DOMICIlio uno 40 cts y dos 60 cts. artículos de primera clase. Hora fija Suárez 12 café Ten Cent, hablar con el cocinero.

CASA DE COMIDAS, PRADO No. 22 A-8072. Casa de huéspedes, sirve comida a domicilio. Comida criolla abundante y bien condimentada, una persona 40 centavos dos sesenta. Pruebe.

82 APARTAMENTOS

APARTAMENTO MODERNO VENTIlado agua abundante sala, cuarto, baño, cocina calentador gas Edificio Fraternidad. Monte 305 al lado del Ten Cent. $25.00 matrimonios sin niños.

SE ALQUILA APARTAMENTO ACAbalo le fabricar Luz Caballero 512 esquina Patrocinio sala, cuarto, baño cocina, patio, quince pesos. Allí informan.

SE ALQUILAN ALTOS DE PETIT Miami O-Reilly y Bernaza un apartamento en el cuarto piso, se ve de tres a cinco, informan F-4987.

EDIFICIO TRIANGULO 23 Y 20 VEdado fresquísimos apartamentos 3 y 2 habitaciones, closets, baño completo, gran living-room, cocina de gas con refrigerador. F-3546

SE ALQUILAN LUJOSOS APARTAmentos con baños intercalados en hermosa residencia con garage, comida excelente, precios sumamente módicos. Calle N esquina a 19 Nro 201, altos frente al Cubaneleco.

EDIFICIO «ARBOS», OQUENDO 308 entre San Rafael y San Miguel, alquilo apartamentos frescos e independientes. Informan en la misma.

APARTAMENTOS DE LUJO ACAbados de construir. Lo más moderno y céntrico. Ideal para matrimonio. Galiano 205 entre Virtudes y Concordia. Informes F-3317 y en el apartamento Nro 1 del edificio.

SE ALQUILAN BUENOS APARTAmentos y habitaciones, con o sin muebles, agua fría y caliente siempre, teléfono y otras comodidades. Sin compromisos de comida. Casa de orden. O-Reilly 209.

EDIFICIO URSULINAS

EGIDO ESQUINA A SOL

Casa de apartamentos modernos, propios para matrimonios o reducida familia, con servicios sanitarios completos; luz, agua caliente y fría; situados en lo más céntrico de la ciudad, con espléndidas vias de comunicaciones para toda la capital e interior de la República.

INFORMES EN EL MISMO PRECIOS MODICOS

Apartamento bajo Nro. 1.

OFICINAS

OFINAS DESDE $7

Modernas, privadas. También espacio para oficina con limpieza, luz, salón de espera y teléfono, su nombre en la guía telefónica, etc. Desde $7.00, Cuba 209. Telf. M-6961.

83 DEPARTAMENTOS

FAMILIA HONORABLE ALQUILA a personas de moralidad departamento de dos posesiones, balcón corrido dos calles lavabo teléfono asistencia si desea. San Lázaro 319 esquina San Nicolás.

ALQUILO 2 APARTAMENTOS MOdernos para matrimonio, de dos habitaciones, cocina y baño independiente, en 17 y 18 pesos. Blanco 115, entre Trocadero y Animas se piden informes de moralidad.

CASA DE MORALIDAD SE ALQUIla departamento con vista la calle con todo servicio. Excelente comida. Otras en azotea completo. Hay habitaciones. Consulado 112. Primer piso.

84 HABITACIONES

CALLE 26 ENTRE H Y G, Nro 565, Vedado, Telf. F1-6591 habitaciones ventiladas se admiten dos o más compañeros buen trato. Luz, teléfono, y agua.

ALQUILO HABITACION BONITA. Personas honorables. Unico inquilino. Perseverancia 212 1er piso.

SE ALQUILA UNA HABITACION A persona sola o matrimonio sin niños. Casa de familia de estricta moralidad. Consulalo 217 primer piso derecha.

PRADO 111 REFUGIO Y GENIOS, preciosa habitación grande fresca, lujoso baño privado, cocinita, agua caliente, teléfono, muebles si desean otra chica para persona solo $10, estricta moralidad.

ALQUILO ESPLENDIDA HABITAción céntrica, vista mar, persona respetable tómanse referencias, otra chica $7 Línea Nro 6 entre O y N teléfono F1-6392

EN CASA DE FAMILIA DE MORAlidad se alquila una habitación con lavabo de agua corriente a hombres solos o matrimonio sin niños. Precio 7 pesos. Virtudes 212, altos

UNA HABITACION EN CASA PARticular a hombres solos. Lavabo y agua caliente. Amistad 219 primer piso entre San Miguel y Neptuno.

PRADO 111 ALTOS REFUGIO Y GEnios dermosa habitación fresca lujoso baño, agua caliente, teléfono, muebles si desean $15.00 otra chica para persona sola con muebles $10. Estricta moralidad.

EN LUJOSO CHALET FRENTE A la Universidad se alquila espléndida habitación para matrimonio o dos personas. Excelentes comidas y estricta moralidad. Hay teléfono. Calle L Nro 459 entre 25 y 27

SE ALQUILA UNA HABITACION con balcón frente a Los Precios Fijos, casa de moralidad a matrimonio sin niños. Aguila Nro 627 segundo piso entrada por Reina.

HABITACION GRANDE, FRESCA, con su cuarto de baño con todas sus piezas, otra chica para uno o dos hombres solos, casa buena presencia. Reina 253, altos.

EN EL PUNTO MAS CENTRICO del Vedado se alquila una hermosa habitación con su baño y excelente comida, propia para matrimonios o dos personas de moralidad, en casa de familia. Línea 854 entre 4 y 6, Vedado. Telf. F-6796.

SE ALQUILA UNA SALA Y SALETA dos habitaciones en Antón Recio Nro. 70

ALQUILO HABITACION, SAN LAzaro 688 altos, frente al Parque Maceo, a personas de moralidad. Se piden informes. Teléfonos U-5235 y U-1896.

VEDADO EN RESIDENCIA PARTIcular se alquila a personas distinguidas habitación grande, baño privado y portal, amueblado. Unico inquilino. 13 No. 961 esquina a 10.

HABITACIONES Y APARTAMENtos en Compostela 457, entre Amargura y Teniente Rey. Se alquilan cómodas y ventiladas habitaciones y apartamentos. Informan en la misma. Sr. Rodríguez.

CARDENAS 51, TERCER PISO, UNA cuadra Monte, habitaciones grandes balcón, comida si desea, buen baño, recibidor, teléfono, orden y limpieza. Referencias.

EN UN LUJOSO CHALET SE ALquila una habitación con excelente comida a matrimonio o dos personas, estricta moralidad, frente a Universidad, calle L Nro 459 entre 25 y 27

VEDADO LINEA 901 ESQUINA 6; (casa col palmas) familia honorable alquila hermosa habitación propia 2 o 3 personas. Todo servicio Cambiamos referencias. Tranquilidad absoluta. Para más informes Telfs.: F-5632 y F-3569

Suscríbase al DIARIO DE LA MARINA por los teléfonos M-7911, M-7912 y M-7913.

ALQUILERES

84 HABITACIONES

ALQUILO A MATRIMONIO HONOrable magnífica habitación baño privado. Trato y servicio refinado. Telf. F-4503.

EN RESIDENCIA FAMILIAR SE ALquilan 2 habitaciones con todo servicio, baño anexo, comida excelente. También un garage a particulares. Vedado lugar inmejorable. 7 Nro. 305 entre 15 y 17

SE ALQUILA HERMOSA FRESCA habitación con asistencia, balcón por Neptuno, agua caliente, teléfono, comodidades; otra chica en iguales condiciones. Neptuno 401, y San Nicolás, primer piso de «La Filosofía».

85 NAVES-LOCALES

NAVE EN EL CERRO

San Pedro esquina Vista Hermosa la que ocupaba la Havana Heel Co., espacioso local claro ventilado, de 850 metros con gran patio de desahogo. Puede alquilarse con magnífico motor d e petróleo de 100 H. P. qlue produce a un centavo el kilowat. En la misma otra nave de 300 metros.

CERCA DE LOS MUELLES EN EL Centro de la zona comercial, calle de Santa Clara Nro. 60, se alquila un amplio y hermoso local, propio para almacén, industria, depósito o cualquier clase de comercio. Tiene más de 300 metros cuadrados le superficie y está montado sobre columnas. Se da contrato. Precio razonable. Puede verse a todas horas, la llave en los altos. Informa Ramón Larrea, Aguiar 361 teléfono A-2155

ALQUILO UN SALON PROPIO PAra oficina y una hermosa habitación fresca y clara, precio situación en Consulado 255 Telf. A-0672.

ALQUILO NAVE EN $45.00 BERNAza 110 Informan Telf A-9266

ALQUILASE LOCAL CON CASA apropósito para diferentes negocios en punto de gran tránsito, para detalles informes Salud 153 bajos de 9 a 12.

PROFESIONALES. SE ALQUILAN dos locales propios para profesionales, con luz y teléfono informan en 10 de Octubre 682 Telf. I-4561

ALQUILO PREPARADO PARA COmercio Compostela No. 306 casi esquina Obispo. Armatoste finos, dos vidrieras grandes, local interior para taller o vivienda. Informan los altos.

SE ALQUILAN PEQUEÑAS NAVES recién construídas y un apartamento alto de tres piezas y baño intercalado de lujo. Ensenada entre Concha y Marina, a media cuadra de la Beneficencia. Apartamentos «Sicon».

SE ALQUILA UNA NAVE NUEVA de azotea, 750 metros y mucho patio, muy clara y ventilada. Carmen y Ferrer, dos cuadras Paradero del Cerro. Telf. I-6346.

SE ALQUILA ESPACIOSO LOCAL en la planta del Centro Gallego, por San José, con frente al Capitolio Nacional, propio para oficinas. Para informes diríjanse a la Secretaría del Centro, de 8 a 12 m. y de 2 a 5 p.m.

INQUISIDOR 405-407 SE ALQUIla amplio local 800 mts. gran puntal entresuelos fabricación sólida y moderna condiciones favorables. Informa Vinatera Teléfono: U-1794

87 HABANA

PASEO DE MARTI 151 (BAJOS), esquina a Refugio alquilo espléndidos bajos de esquina propio para cualquier establecimiento comtrcial Véalo, informes en los altos.

SE ALQUILAN LOS BAJOS DE Sol 58 recién construidos en 35 pesos con tres habitaciones, sala, comedor, cocina y baño intercalado. Agua a todas horas. Informan allí.

SE ALQUILAN LOS ESPACIOSOS altos Figuras 163 casi esquina a Manrique sala, comedor cuatro cuartos baño completo y cocina acabada de reconstruir llave e informes en la misma.

SE ALQUILA UNA BONITA CASA en Industroia 268 primer piso, entre Neptuno y Virtudes con sala, recibidor, hall, 3 habitaciones, baño intercalado cocina, comedor, cuarto y servicios de criados. Informan Neptuno 556 o por el Telf. A-8563

JOVELLAR 54 ENTRE ARAHBURO y Hospital, espléndidos altos sala, saleta, tres grandes habitaciones baño completo, comedor, cocina, cuarto servicios criados, agua abundante. Informan la misma.

CAMPANARIO 160 ALTOS ENTRE Animas y Virtudes se alquila moderna sala, recibidor, comedor, baño intercalado, cuatro cuartos y dos en la azotea. Informan U-3232

AMISTAD ENTRE NEPTUNO Y SAN Miguel se alquila linda, fresca habitación a hombres solos o matrimonio que trabajen fuera. Teléfono A-6414 Sra. Pura.

SE ALQUILA SAN FRAFAEL 624 entre Belascoain y Gervasio. Piso moderno de sala, comedor dos habitaciones, baño en colores, cocina. Llave en el primer piso. Informan F-6784

SE ALQUILA UNIVERSIDAD 307, bajos esquina nutva hermosa casa con sala, saleta, dos cuatos baño completo, cocina y patio. Telf. X-1688 la llave en el 309, bajos.

GERVASIO Y VIRTUDES ALQUILO casita planta baja independiente. Sala, cuarto, baño completo y cocina. Informan en la bodega.

MALECON 453 BAJOS, SE DA BAta casa de sala, saleta, 3 cuartos y servicio moderno. Informes en el alto.

PRECIOS DE SITUACION

AQUI ESTA LO QUE NECESITA DESDE $12 EN ADELANTE

ESCOJA Y OFREZCA LO QUE PUEDA

AV. DE MAYIA RODRIGUEZ y Pasaje Infante. Casa de portal, sala, comedor 2 habitaciones, baño y cocina.

GENIOS Y MORRO. EDIFIcio Gómez, Departamentos de sala, comedor, 3 habitaciones, baño y cocina y servicios de criados.

MARINA 2 o 255 ESQ. A 25. Edificio Carreño, departamentos de 1, 2 y 3 habitaciones con sala, comedor, baño y cocina.

DEPARTAMENTOS DE UNA, dos y 3 piezas con baño en Calle 2? No. 24 o 268. Vedado, Santa Irene 94 o 266.

CUBA Y TEJADILLO, ALtos, por Tejadillo. Casa de sala, saleta, comedor, 3 habitaciones, baño, cocina y cuarto y servicios criados.

DOCE Y 23. VEDADO, DEpartamento de sala comedor, 2 habitaciones, baño y cocina.

INFORMES:

En las mismas a cualquier hora y en las oficinas de

GENIOS Y MORRO

TELEFONO M-6747

ALQUILERES

87 HABANA

ESCOBAR Y VIRTUDES EDIFICIO Menéndez alquilo piso alto, esquina 4 habitaciones sala, comedor, cuarto y servicio de crialos. Informan en la misma. Telf U-1983

XIFRE 58 ENTRE ESTRELLA Y Maloja segundo piso apartamento 6 casa propia para hombre de buen gusto agua abundante, fresca 2 cuartos, sala, comedor baño moderno la llave en la misma informan en Cerro 1754 Telf I-7048

$32 ALQUILO ALTOS SALA TRES cuartos, baño, comedor, servicios frescos mucha agua. Campanario 1005 entre Figuras y Carmen. Informan: en la misma.

BARRIO DEL PILAR. SAN JOAquín No. 116, entre Universidad y Estévez casa de sala, saleta, decorados tres cuartos, baño intercalado, cocina y calentador. Informes en el No. 114, altos.

SE ALQUILAN DOS PISOS ALTOS, frescos, modernos, tres habitaciones, sala, saleta, comedor cuarto y servicio de criados. Agua abundante, baño intercalado. Angeles y Estrella y Reina 315. M-2024 y A-9921.

SE ALQUILAN LOS BAJOS DE LAgunas 382 con sala, saleta tres habitaciones, baño cocina servicio para criados. Informan en la misma de 8 a 11 y de 2 a 4

¿NECESITA USTED MUDARSE DE CASA?

Nos interesa ofrecerle la casa que usted necesite. Contamos con el único Registro de casas desalquiladas de la Habana y sus Repartos. Háganos una visita para que se informe, sin costo alguno para usted de las conliciones de este servicio que estamos prestando. **Bufete Díaz Robaina y Castiel,** Abogados. Empedrado 460 1er piso, entre Aguacate y Villegas. A-7664. Informes de 8 a 12 m. y de 2 a 6 p.m.

CASA EXCELENTE SIN ESTRENAR sala, comedor, 3|4, baño intercalado, 2 closets, cocina servicio de criados, lavadero, mucha agua todas horas. Factoría 106. Informan en la misma.

SE ALQUILAN

CAMPANARIO 612 Y 614 COMODOS y frescos apartamentos de 2 habitaciones a $18.00. Pídale al encargado en la misma se los enseñe.

DIEZ DE OCTUBRE 58-60. MODIcos apartamentos muy frescos y cómodos. El encargado se los enseñará.

LAGUNAS 319 ALTOS, CON SALA, saleta, dos cuartos, comedor, baños, cocina, y servicio de criados $32.

CALLE 9 ENTRE AVENIDAS 9 Y 10, Ampliación le Almenlares, una hermosa casa acabada de pintar y reparar, con garage, su precio: $35.

CALLE 23 NRO. 1055 ENTRE 6 Y 8 un apartamento acabado de fabricar con sala, comedor, dos amplias habitaciones con sus closets, cocina y calentador gas, servicio de criados. Véalo le gustará.

MAS INRORMES

The National City Bank of New York. Departamento Administración de Bienes. Teléfono A-9897

ALQUILASE: SALA, COMEDOR, DOS habitaciones, cocina, patio en bajos Salud Nro 153 entre Manrique y Campanario Véase la misma de 9 a 12

ALQUILO HABANA 505 ENTRE Lamparilla y Amargura, muy amplia, propia para oficina zona comercial y cerca de los Bancos. Informan en la misma Dr. Pruna.

ALQUILO HERMOSO PISO EN MOderno edificio Lealtad 822, sala, comedor, dos amplias habitaciones, lindísimo baño intercalado, cocina gas, fresquísimo, Llave en la bodega.

SAN FRANCISCO 264 BAJOS ENtre San Miguel y Neptuno, sala, 2 ventanas, comedor, cocina, patio, traspatio, baños familia completo y criados. Calentador, agua siempre, y garantizada. Rodeada lineas carritos y guaguas, $36.00 llave misma. F-7532

GALIANO 27.

Se alquilan los bajos entre Lagunas y Animas con local propio para establecimiento. Informan: Telf. A-8980, de 9 a 11 y de 2 a 4 p.m. Dept. 606. Edificio Western Union.

SAN JOSE 863 ENTRE OQUENDO Y Soledad, sala, comedor, 2 habitaciones, baño y cocina. $20.00. Informes Telf U-5858

SAN LAZARO 960 ENTRE ARAMburu y Hospital casa moderna de sala, comedor, 2 habitaciones, baño completo y cocina, $30.00. Informes: Teléfono U-5858

JOVELLAR 61 ENTRE HOSPITAL Y Aramburu apartamentos de sala, comedor, 2 habitaciones, baño completo y cocina, $30 y $27. Informes: Teléfono U-5858

VAPOR 117 ENTRE HOSPITAL Y Espada apartamentos de 2 habitaciones, baño, y cocina $12 y $15. Informes Telf. U-5858

OQUENDO 358 ENTRE SAN RAfael y San José apartamentos con luz, de sala, habitación, baño y cocina, 13 y 14 pesos.

SAN JOAQUIN 378, ENTRE MONTE y Omoa, alquilo piso bajo moderno 3 habitaciones, sala, baño intercalado, comedor, cocina y patios, muy ventilada. Informes: Diaz Quirós, Telf. A5-1872

CONSULADO 30, ESQUINA A GEnios, a una cuadra del Malecón, se alquila moderno piso alto: recibidor, sala, comedor, dos cuartos con closets, baño completo con closets, cocina y servicio de criados. Entrada por separado para proveedores. Informes en la misma.

AMUEBLADAS

O sin amueblar, tenemos casas, departamentos, habitaciones, Habana, Marianao, repartos, modernas, lujosas También oficinas independientes, modernas: sala de espera, teléfono, luz, telefonista, «Bolsa de Contratación», Cuba 209. Telf. M-6961.

88 VEDADO

SE ALQUILA HERMOSA CASA CON portal, sala, comedor, y tres habitaciones, baño intercalado, cocina, jardín, a tres cuadras de la ruta 30. Informan Calle 16 y H

CALLE 23 Nro 755 BAJOS, ENTRE B y C, Vedado, alquilo jardín portal sala, hall, cuatro habitaciones, 2 baños, living-room, comedor, pantry, cocina, cuarto y servicios criados, garage y cuarto para choffer. Informes: U-5858

EN $65.00 ESPACIOSOS ALTOS A cinco minutos de la Habana calle 13 Nro. 164 casi esquina a K frente Parque.

CALLE DIEZ Y SIETE NRO. 111 CAsa amueblada con sala, comedor, hall, cuatro habitaciones, salón español, garage, baños y hermoso patio cuarto de criados.

$47.00 VEINTE 503, ENTRE 15 Y 17 altos Vedado, terraza, sala, comedor, tres cuartos, baño, cocina, cuarto y servicios. Informan Bufuete de rellano M-3936.

VEDADO: CALLE 4 NUMERO 207, entre 9 y 11, se alquila moderno piso bajo: jardín, portal, sala, hall, 2 cuartos, comedor, cocina, baño intercalado completo, cuarto y servicio de criados. Informan en 11 número 852, esquina a 4.

VEDADO: N. NUMERO 108, ENTRE Línea y 17. Se alquila: jardín, portal, sala, comedor, cuatro dormitorios, baño completo, cuarto y servicio de criados. Informes en la misma.

ALQUILO UN APARTAMENTO BAjo en el edificio J esquina Calzada, muy fresco y confortable con 4 habitaciones baño lujoso garage y todas las comodidades. F-5368 y F-4818

ALQUILERES

88 VEDADO

SE ALQUILAN LOS ALTOS DE 19 Nro 604 modernos 4 cuartos y garage puede verse de 2 a 5 informan F-2044 y M-2420

89 CERRO - PALATINO

SE ALQUILA EN $25.00 FRESCOS altos Saratia 156 con sala, comedor, tres cuartos moderno baño intercalado, cocina más informes Telf. FO-1287

RECREO 668 SE ALQUILA TERRAza descubierta sala, dos habitaciones, comedor, cocina, servicio y patio, la llave al lado Informan Banco Asturiano Telf A-7674

90 MARIANAO-REPARTOS

SE ALQUILA REPARTO ALMENDAres calle G entre 16 y 18, ruta 30, casa mnos un año fabricación, jardín, portal, sala dcorada, hall, comedor, renacimiento, tres habitaciones, baño moderno intercalado, garage, cocina, patio, terraza, servicio y entrada independiente criados. Informes la misma o teléfono F-6618

AVENIDA CENTRAL 24 REPARTO Kohly, se alquilan los altos sala, hall, 4 habitaciones, baño intercalado, comedor, pantry, cociina, cuarto y servicio de criados, garage. Informes A-6995

AVENIDA CENTRAL 24, REPARTO Kohly, se alquilan los bajos, jardín, portal, sala, 4 habitaciones, baño moderno intercalado, hall, comedor, Pantry, cocina, cuarto y srvicio criados, garage. Informes A-6995

EN MIRAMAR SE ALQUILAN DOS residencias de dos plantas, lujosamente decoradas. Una tiene, en los bajos, hermoso living-room, comedor, cuarto y baño de criados, garage, portales etc.; y en los altos cuatro amplias habitaciones, con closets cada una y dos cuartos de baño de lujo, en colores. La otra tiene las mismas comodidades en los bajos, y en los altos, tres cuartos amplios, con sus closets muy espaciosos en cada cuarto, y dos baños. Situadas en la calle 10, entre Primera y Tercera Avenidas. Pueden verse a todas horas, la llave en las mismas. Informa R. Larrea, Aguiar 361, Telf. A-2155 y FO-1005.

SE ALQUILA CASA CALLE F ENtre 14 y 16 sala, 2 cuartos comedor cocina baño, terraza, gran patio agua caliente, garage, portal, informes en la misma.

SE ALQUILA BONITA CASA SIN EStrenar acera la brisa, 3 cuartos, cuarto de criados, con servicios, garage, lujoso baño, cocina, $55.00 informan Consulado entre 12 y 13, Ampliación de Almendares o al Telf. M-6713 Ruta 30.

AMPLIACION DE ALMENDARES — Se alquila casa calle 10 entre 2a y 3a con 3 cuartos, baño, garage, etc. en $35.00. Puede verse todas horas. Informes M-7245

SE ALQUILA MODERNA CASA COMpuesta de sala, comedor, 3 cuartos baño, cocina, cuarto y servicio criados. Garage, Consulado s|n. entre 9 y 10 Ampliación de Almendares.

SE ALQUILA EN AMPLIACION DE Almendares y Avenida Primera número 6, entre 10 y 11, la casita número 3 compuesta de sala, dos cuartos, baño intercalado completo, patio y cocina. Informan en la misma y por el teléfono A-0157. Precio: $15.

AMPLIACION ALMENDARES, LINdos apartamentos terminados construir con todos servicios independientes propios para matrimonio sin niños magnífico barrio desde $10 Cuarta Avenida entre 10 y 11. Informan apartamento 10.

ALTURAS BUENA VISTA ALQUIlase casa esquina con armatostes, propios cualquier giro, comodidades vivienda, módico alquiler, próximo Tropical Godínez entre Línea y Calzada, loma apeadero Ceiba, tranvias Marianao.

LINEA ENTRE 13 Y 15, ALTURAS de Miramar. Elegante casa moderna con jardín, portal, vestíbulo, sala, living-room, comedor, pantry, cocina, altos: saleta, cuatro cuartos, dos baños intercalados y dos terrazas. Garage con dormitorio y baño y cuarto y baño de servicio. FO-2171.

91 JESUS DEL MONTE - VIBORA

VIBORA: CARMEN Nro 20, BAJOS, esquina a San Lázaro, próxima a desocuparse (pudiéndose ver) sala, saleta, salón de comer, cinco habitaciones y dos de criados, baño completo, jardín y traspatio, una cuadra de los tranvias. Informes en los altos.

SE ALQUILA HERMOSA Y MODERna casa compuesta de sala, saleta, comedor, 3|4, baño intercalado, servicio de criados, cocina moderna, agua caliente y abunlante, en Arellano No. 361 altos. Informan Telf. M-5274. Verla de 2 a 6 p. m. Jesús del Monte.

REYES Nro 53 ENTRE MANGOS Y Remedios, se alquila nave para uso industrial gran patio al fondo. Informes U-1157

AVISO

Hermosa casa acabada de construir con todo confort en el lugar más sano de la capital, en Porvenir 822 esquina a San Mariano. Informan de 3 a 5 en la misma y en Soledad 360 entre Neptuno y San Miguel. Apartamentos muy frescos y mucha agua.

92 SANTOS SUAREZ - MENDOZA

PAZ Nro. 74, SANTOS SUAREZ, SE alquila casa moderna, portal, sala, comedor corrido al fondo, hall centraol, cinco cuartos, uno en la azotea, baño intercalado con agua caliente y fria, servicio de criados, garage con cuarto y servicio sanitario, patio y traspatio con sus canteros, lavadero. Alquiler $55.00. Informan en la misma de 9 a 11 a.m. y de 1 a 3 p.m. y en Neptuno 807 (altos).

93 LUYANO

ROSA ENRIQUEZ 303, BAJOS, ENtre Emma y Arango. Sala, comedor, 3 cuartos, 2 servicio. F-4879. Llave al lado.

95 ARROYO APOLO-CALABAZAR

ANITA Nro. 4 EN NARANJITO, SE alquila magnífica casa con jardín, portal, sala, hall, tres habitaciones, comelor al fondo, baño completo, cocina y un gran patio. La llave en el Nro 6. Informes U-1157

96 LOS PINOS y NARANJITO

LOS PINOS: EN LA CALLE COTIlla y Aldabó se alquila un bungalow rodeado de árboles frutales, carretera del Sanatorio Galigarcía. Puede verse a todas horas. Informes: I-6196.

98 ALQUILERES VARIOS

SANTA MARIA DEL ROSARIO —SE alquila antigua residencia frente al Parque, sala, comedor, 5 grandes dabitaciones, baño, cuartos criados, garage, patio, traspatio, arboleda. Media hora de la Habana. Informan en la misma o F-5026

S. MIGUEL DE LOS BAÑOS

Se alquila espléndida casa de esquina, acera de la brisa, rodeada de jardines y portales. Compuesta de sala, recibidor, 2 comedores, 10 habitaciones de familia, 4 baños completos, garage para 3 máquinas, cuartos de criados y servicios, gran patio con frutales. Informes: J. P. Quintana e Hijo. Chacón 203: M-8182.

SE SOLICITAN

99 SOLICITUD DE ALQUILERES

SE SOLICITA UNA CASA MUY grande en el Vedado en alquiler. Apartado 1674

102 AGENCIAS COLOCACIONES

NECESITO UN CRIADO Y UN chauffeur sueldo: $25. También necesito dos criadas, una camarera, un sirviente para clínica, un fregador, un mensajero, y un jardinero. Compostela 362 agencia.

SE SOLICITAN

102 AGENCIAS COLOCACIONES

«LA HABANERA» U-1880

Neptuno y Espada Servimos personal de hombres, mujeres, blancas, de color, extranjeros y del país, cocineras, criadas, manejadoras, mensajeros, choferes, lavanderas, cocinero, pinches, personal por horas U-1880

LA MATANCERA A-7740

Servimos para cualquier parte de la Habana y repartos servidumbre de ambos sexos del pais y extranjeros, con referencias, servicio rápido. Sol 465 entre Egido y Villegas.

RESIDENCIAL: A-7465

Servidumbre en general, cubana y extranjera. Referencias investigadas. Personal para oficinas, comercio, industrias, hospitales. Abierto todos los días, Aguiar 206.

STANDARD SERVICE

Cuba número 209: M-6961. Servidumbre fina en general para las principales familias. También toda clase de empleados para oficinas, etc.

«LA ORIENTAL» U-5388

SAN RAFAEL Y GERVASIO

Tenemos numeroso personal de hombres y mujeres de confianza blancas, de color, españolas, inglesas, del país, cocineras, criadas, manejadoras, mensajeros, lavanderas, choferes, cocineros, pinches. U-5388 personal por horas.

AGENCIA «BEERS», «EL TIEMPO sigue su marcha», los nietos e hijos de nuestros antiguos clientes siguen llamando a nuestra Agencia para sus empleados de oficina y domésticos. Esta es la garantía nuestra, por la seriedad, cumplimiento y honradez de nuestro negocio (desde hace 33 años). Plaza de la Catedral 54. M-7730.

LA AMERICANA: F-2524, 23 Nro. 407, esquina a «La Comercial», Telf. M-1149, Aguila esquina a Monte, criadas y criados, cocineras, niñeras, choferes, cocineros, cocineras, jamaiquinas, españolas chinos, Mucho personal.

104 COCINERAS-COCINEROS

SE SOLICITA UNA JOVEN BUENA cocinera para un matrimonio, buen sueldo, Valle 168 entre Onfanta y Basarrate.

SE SOLICITA BUENA COCINERA, mediana edad, sepa cocinar a la americana, para cocinar y lavar matrimonio. Persona seria y que tenga referencias. Presentarse de 9 a 12 de la mañana. Calle C esquina a 32, La Sierra

114 AGENTES - VENDEDORES

REPRESENTE EN ESA LOCALIDAD nuestros chocolates (polvo y tablilla), confituras, caramelos, bombones, conservas, batidos, malteados, alimentos etc. Pila exclusiva a A. Simeón Pruna 558, Luyanó, Habana

BUENA OPORTUNIDAD NECESITAmos varios Agentes activos y decididos, de buena presencia, para la proposición más atractiva hoy en Cuba. Si le interesa ganar $15 a $25 semanales, preséntese en O-Reilly 311 lunes, Miércoles y viernes, 10 a.m. y 3 p.m.

SOLICITAMOS VENDEDORES AMbulantes para «Croca» dulces de venta fácil. Se gana 1 o 2 pesos por día. Se da uniforme gratis. Necesito pequeña garantía. Malecón 315, bajos de 3 a 6 p.m.

NECESITAMOS AGENTES PROPAgandista que ganarán $2.00 diarios para una labor comercial también necesitamos agentes del interior de la República. Compañía Nacional de propagandas S.A. Obispo 307 y 309

LA COMPAÑIA ELECTRIC DE CUba le brinda la oportunidad de asegurarse una buena entrada liaria. Deseamos personas activas y de buena presencia. Preséntese el martes 24 de 2 a 4 en Industria Nro 452, bajos al Sr. Alvarez.

GANE 100 PESOS MENSUALES, vendiendo productos Columbo, deseamos agentes en la Habana e interior de la República. Diríjase a Columbu Marqués González 313 Habana

116 SOCIOS

SE SOLICITA UN SOCIO CON $6,000 para ampliar un negocio de estación y servicio para autos, montada con todos los adelantos modernos, con talleres de mecánica, pintura, chapistería, engrase y compra y venta de automóviles. M. Adrover. 23 número 1,455 esquina a 22, Vedado.

117 SOLICITUDES VARIAS

SE SOLICITA UN MATRIMONIO español sin hijos, para encargado casa inquilinato, que sepa mecánica y con garantías. Informan Amistad 454 altos.

SE SOLICITAN PERSONAS ACTIvas. Ganarán de $2.00 a $3.00 diarios. Compostela 309. Vea señor Toledo de 2 a 6 p. m.

SE OFRECEN

118 CRIADAS-CRIADOS

DESEA COLOCARSE UN JOVEN blanco cubano para hacer los quehaceres de una casa particular o comercio entiende bastante de crialo de mano tiene muy buenas referencias y no tiene pretensiones Telf I-3394

119 COCINERAS-COCINEROS

SE OFRECE UN ASIATICO JOVEN para cocinero, cocina española y criolla, es repostero. Va a repartos, informan F-4147

SE OFRECE UNA MUCHACHA PARda para cocinar y limpiar o para criada de mano sabe su oficio y es obediente duerme en la colocación, calle Calixto García Nro 92, Reparto San José Telf. I-7451 preguntar por Caridad.

123 COSTURERAS-MODISTAS

SE DESEA COLOCAR PROFESORA de color para coser y enseñar Sistema Alemany. Informes A-9526

124 LAVANDERAS-LAVANDEROS

UNA SEÑORA QUE ESTA AL CUIdado de una pequeña casa de vivienda, se hace cargo de una ropa de familia para lavarla y plancharla en su casa, es práctica en el oficio de más de veinte años que la ejercitan. Informan al teléfono M-7731, de 8 a 12 m.

125 CHOFERES

SE DESEA COLOCAR UN CHAUFfeur español en casa particular con buenas referencias. X-1145

PARA CASA PARTICULAR O COmercio se coloca un chauffeur mecánico con quince años de experiencia tiene muy buenas referencias, es blanco y no tiene pretensiones. Telf. I-3394

128 AGENTES-VENDEDORES

VENDEDOR EXPERTO RELACIOnado con 1.000 bodegas, acepta oferta. Asela Telf. A-9089

129 OFICINISTAS

SE OFRECE UN JOVEN DE 16 AÑOS para ayudante de oficina, llevar y traer la correspondencia etc. para comenzar no aspira a mucho sueldo. Avisar al X-2045

131 OFERTAS VARIAS

SEÑORITA DE BUENA PRESENCIA se ofrece para dependienta de fuente soda, bar, café etc. Es lista, no pretendiendo mucho. Para informes A-9958 Srta. Pelier, Habitación Nro 23

M.E.C.D. 2016

OCTUBRE 24 DE 1939 — DIARIO DE LA MARINA — EJEMPLAR: 5 CENTAVOS

DUFF COOPER, EX-PRIMER LORD DEL ALMIRANTAZGO INGLES, PREDICE QUE LA GUERRA TERMINARA CON UNA CONTRARREVOLUCION MONARQUICA EN ALEMANIA

Los aliados esperan que Turquía les permita pasar por el Bósforo

Turquía e Inglaterra, se afirma en París, se defenderían mutuamente.—Según el acuerdo de Montreux, quedaría expedito a los aliados el paso por los Dardanelos

Por PERTINAX

(Especial para el DIARIO DE LA MARINA)

PARIS, octubre 19. (Por correo aéreo).—Los acuerdos anglofranceses que fueron rubricados hace tres semanas por Turquía son de naturaleza militar, financiera y económica y tienen por objeto poner en efecto los tratados angloturco y francoturco de ayuda mutua firmados el 12 de mayo y el 23 de junio, respectivamente.

Según el articulado de estos acuerdos, la Gran Bretaña, Francia y Turquía se obligan a ayudarse mutuamente con todas sus fuerzas en caso de producirse una agresión en el Mediterráneo oriental; la Gran Bretaña y Francia, si se ven en el caso de tener que ayudar a Rumania y Grecia, según los compromisos con ellas contraídos, podrán contar con el apoyo turco, según lo prescripto en los acuerdos militares; y, finalmente, Francia, la Gran Bretaña y Turquía se consultarán mutuamente con el propósito de mantener la organización territorial y política actual de los Balcanes.

Además, habiendo contraído Turquía esos compromisos con las potencias occidentales, los aliados pueden esperar que aquélla cumpla fielmente las obligaciones que surgen del tratado de Montreux y permita el paso a los buques de guerra ingleses y franceses en caso de urgencia. Ello significa —y esto es de importancia capital— que el transporte de provisiones y pertrechos por el Mar Negro, y especialmente de petróleo del Cáucaso, destinados a Alemania, no podría siempre escapar a la vigilancia de las naves aliadas. Dicho de otro modo, en esas circunstancias el bloqueo de Alemania terminaría al norte del Egeo y a la entrada de los Dardanelos.

El Gobierno de Ankara ha hecho saber, semioficialmente, que los acuerdos militares, financieros y económicos con Francia e Inglaterra, que habían quedado en suspenso, serían válidos tan pronto el ministro de Relaciones Exteriores, señor Shukru Saracoglu, avisara desde Moscú que no le había sido posible llegar a un acuerdo con el señor Joseph Stalin y el primer ministro soviético, señor Molotov.

Misión de Saracoglu

El señor Saracoglu marchó a la capital rusa a fines de septiembre con la esperanza de que podría establecer un medio de comunicación entre los aliados y los soviets, y hasta hace una semana todo parecía indicar que lograría persuadir a sus interlocutores del Kremlin. Todos los anteproyectos necesarios habían sido redactados y los habían aprobado las cancillerías de Londres y París.

Bastará recordar que los tratados anglofrancoturcos de ayuda mutua no tenían por fin ser aplicados fuera de la zona del Mediterráneo orineta: que Rusia se comprometió a colaborar con Turquía (e, indirectamente, con las potencias occidentales) para el mantenimiento de la integridad territorial y de la neutralidad de las naciones balcánicas, que habían explícitamente encargado al señor Saracoglu que las representara en Moscú, y que Rusia y Turquía se habían obligado a no ir nunca a la guerra una en contra de la otra.

Pero todo el sistema se basaba en la seguridad fundamental que debía dar el señor Stalin al señor Saracoglu de que Rusia no abandonaría su posición de neutralidad en el actual conflicto entre Alemania y los aliados, toda vez que resultaba evidente que si Rusia se aliaba con Alemania, las obligaciones contraídas por Turquía con Rusia, por una parte, y con los aliados por otra, estarían en abierta contradicción.

Tal era el mecanismo diplomático que se ha desplomado a consecuencia de los protestas y de la presión ejercida por el Reich ante Moscú. No solamente se negaron los funcionarios soviéticos a empeñar la promesa que les requería el señor Saracoglu de que los soviets no intervendrían como beligerantes en la actual guerra, sino que trataron de colocar a Turquía bajo tales restricciones que hubiera resultado imposible a Ankara formar parte de grupo alguno opuesto al bando que eligiera Moscú.

Pretensiones rusas

A mayor abundamiento, los rusos pidieron que se efectuara una modificación de los acuerdos de Montreux, con el fin que la clausura o apertura de los Dardanelos quedara sujeta a la voluntad del Kremlin.

Tales fueron las condiciones presentadas en la última fase de las conversaciones rusoturcas a que aludió el comunicado epedido por Ankara. Resulta claro que los rusos han temido que si se prestaran a la política sugerida por Turquía perjudicarían sus vínculos con Alemania, que les han sido sumamente provechosos desde septiembre y, por lo tanto, han considerado más prudente no atarse de manos. Cabe sospechar también que los mandatarios rusos no estuvieran muy dispuestos a abstenerse de llevar a cabo en los Balcanes la tradicional política de la diplomacia rusa.

Esto no obstante, el nuevo triunfo de la diplomacia alemana es más bien superficial, y tal vez no sea más que transitorio. El hecho decisivo es que finalmente se ha producido un acuerdo tripartito anglofrancoturco, y que las fuerzas navales francesas podrán penetrar en el Mar Negro, donde la posición rusa es vulnerable. Resumiendo: a pesar de todos los contraataques diplomáticos alemanes, está aún por pronunciarse la última palabra.

ACUSADO EL DR. KARL ROOS, VIEJO AUTONOMISTA ALSACIANO POR HABER SUMINISTRADO SECRETOS MILITARES A LOS ALEMANES

NANCY, Francia, octubre 23. (AP) —El doctor Karl Roos, de 60 años, líder autonomista alsaciano, compareció hoy ante las autoridades militares, acusado de haber suministrado importantes secretos militares a las alemanes.

Hasta su arresto el 2 de febrero último, el doctor Roos había sido Concejal de Estrasburgo, la zona de la línea Maginot.

ZANE GREY, POPULARISIMO NOVELISTA AMERICANO, FALLECE A LOS 64 AÑOS DE EDAD

ALTADENA, California, Octubre 23. (AP).—Zane Grey, cuya prolífica pluma convirtió las románticas descripciones del viejo Oeste en animadas realidades para millones de lectores, falleció hoy, a los 64 años de edad.

El conocido escritor, que dejó más de 50 novelas, sufrió un repentino ataque al corazón en su palacio.

La primera novela que le produjo gran cantidad de dinero fué la titulada «La herencia del desierto» que se publicó en 1910

TRASLADARAN PARA ALEMANIA A CIENTO TREINTA MIL GERMANOS QUE VIVIAN EN LA PARTE RUSA DE POLONIA

Es imposible poner a flote el "Royal Oak" porque está con la quilla hacia arriba y con el fondo destrozado

En los centros británicos continúa considerándose como un enigma insoluble la entrada de un submarino alemán en Scapa Flow, al través de la barrera juzgada infranqueable

BERLIN, octubre 23 (Transocean).—El Jefe Superior de la policía alemana Heinrich Himmler, ha sido nombrado por el Fuhrer, Comisario del Reich para el asentamiento de los grupos étnicos alemanes que regresan a Alemania.

Tiene bajo su dirección todas las cuestiones de la trasplantación. Se han creado dos organismos ejecutivos: La Oficina que se ocupa de la solución de todas las cuestiones referentes a la trasplantación de alemanes de países bálticos y su transporte y la oficina dependiente de Himmler que debe solucionar todas las cuestiones del asentamiento de alemanes en el Reich.

Los alemanes del Báltico encontrarán su nueva patria en la Prusia Oriental y Gau Wharte (Posen).

Se continuará la tradición báltica en la ciudad de Posen porque aquellos alemanes vivían en la ciudad de Riga y asentarán su residencia en Posen. También la Universidad de Herder, Riga, trasladarase a Posen, donde existía ya antes de la guerra, una academia. Los alemanes del Báltico que trabajaban en la navegación y exportación, lo harán en Gotenhafen. Más de quince mil polacos han abandonado dicha ciudad, habiéndose trasladado a ciudades polacas del interior, de donde procedían.

En las próximas semanas llegará otro grupo alemán más numeroso del Báltico; trátase de 130 mil alemanes que vivían en territorio de Polonia que han correspondido a la URSS.

Inglaterra sigue investigando el hundimiento del "Royal Oak"

COPENHAGUE, octubre 23.—(Transocean).—La opinión pública inglesa continúa preocupada por los hechos y circunstancias en torno del hundimiento de los barcos de guerra británicos. Después de las primeras exploraciones de los buzos se ha llegado a la conclusión de que el "Royal Oak" se encuentra hundido profundamente, con la quilla hacia arriba, en el fondo del Fiord, por lo que resulta imposible ponerlo a flote. El fondo del barco aparece, según dichos informes, completamente destruído por los efectos del torpedo. Según noticias de Londres que publica "Politiken" continúa considerándose un enigma cómo un submarino alemán pudo penetrar en Scapa Flow, acercándose tanto al "Royal Oak".

La opinión más generalizada es la de que el submarino se introdujo subrepticiamente junto con barcos ingleses, a través de la barrera que cierra a Scapa Flow.

Otra tesis parece indicar que el submarino había tenido tiempo suficiente para estudiar las zonas minadas inglesas, así como los obstáculos puestos para los submarinos enemigos, sirviéndose de observaciones para conocer la dirección y rumbo de los barcos de guerra ingleses al entrar y salir en Scapa Flow.

Varios periodistas alemanes han sido condecorados con la Cruz de Hierro

BERLIN, octubre 23 (Transocean).—Diez corresponsales de guerra de la prensa alemana que han sido condecorados con la Cruz de Hierro por sus actividades en el frente durante la campaña de Polonia fueron recibidos hoy lunes por el Ministro, Dr. Goebbels, que los ha felicitado.

Todos ellos, periodistas, operadores cinematográficos, fotógrafos etc. han estado siempre en la primera línea, trabajando en colaboración con el ejército y la aviación, participando también en vuelos y viajes y viajes por mar de la marina alemana.

Los periodistas que han operado en el frente han sufrido también bajas, habiendo caído algunos representantes de la prensa de provincias, en cumplimiento de su deber.

Sven Heding se queja de que un periódico falsee su declaración

ESTOCOLMO, octubre 23. (Transocean).—Respecto a una inserción en un diario inglés, el «News Chronicle», reproduciendo unas supuestas palabras de Sven Hedin, ésta declara que el «periódico inglés «News Chronicle» ha publicado una entrevista que tuve con un corresponsal de Estocolmo sobre mi visita al Canciller alemán. He podido constatar que el citado diario ha tergiversado completamente mis declaraciones y expuesto lo que eran opiniones mías como si fueran declaraciones del Canciller del Reich. Sobre todo, las palabras relativas a la Unión Soviética no fueron pronunciadas por el Canciller del Reich, sino que sólo exponían mi opinión particular».

EN EL ESCENARIO DE LA GUERRA

23 DE OCTUBRE DE 1939

FRENTE OCCIDENTAL

Los sectores que forman este frente de guerra siguen en estado de aburrimiento. El primer despacho oficial procedente del Estado Mayor francés, reporta que ha reinado la tranquilidad durante la noche del domingo. En el mismo estado han continuado las operaciones hasta las 9:22 de la mañana, hora en que se dió el citado parte. El comunicado también oficial que se expidió en horas de la noche y, procedente del mismo organismo, informa: «El día se caracterizó por la actividad de los elementos de contacto, especialmente en la región situada al Oeste del Sarre».

Por su parte la nota oficial que da el Mando de Berlín, se expresa en términos análogos; refiere: «En el frente del Oeste no hubo actividad fuera de duelos de artillería y movimientos de patrullas». Al referirse a los vuelos de la aviación contraria, anuncia que un avión inglés voló sobre Konzen, al Sureste de Aquisgran, cuyo aparato procedía del Este. El areoplano enemigo salió de Alemania por la frontera belga».

Después del repliegue de las patrullas francesas a la línea fronteriza, no se puede pedir más que lo que hoy dan de sí los despachos oficiales.

La mención que se hace en el comunicado alemán sobre la trayectoria que siguió el avión británico que antes había volado sobre el pequeño pueblo de la frontera con Bélgica, conocido por Conzen (Konzen), no tendría mayor importancia que otros muchos que se han efectuado por territorio alemán, especialmente en la zona comprendida entre ambas márgenes del Rhin, desde Coblenza a Bonn, Colonia, Dusseldorf y Wesel. Entre la frontera belga y el cauce del río famoso, han sido lanzados a tierra varios aviones de reconocimiento por las cercanías de Euskirchen, Godesberg, Rheinbach, Schleiden y el pequeño pueblo de Idar, sin que al citar la captura de los ocupantes se hiciera mención, como en el caso de hoy, de dónde procedía y para dónde fué el aeroplano citado.

Es el pueblo de Conzen (Konzen) uno de los que se encuentran situados casi en la misma línea entre Alemania y Bélgica, teniendo por su parte Oeste las mugas que separan los dos territorios, a menos de 500 metros de la población. Tres kilómetros al Sur, se encuentra la villa alemana de Monschau que ocupa un saliente del territorio alemán sobre su vecina Bélgica, en cuyo recodo existen obras de fortificaciones de carácter permanente que miran por el Oeste hacia la floresta belga d-Eupen, zona también fortificada por los belgas; y, por el Sur, linda con el campo atrincherado belga de Elsenborn, cuya misión es la de vigilar la zona alemana de Schleiden, en la cual ya han descendido, obligados por las antiaéreas, los aviones aliados.

Esta especial mención que se hace hoy en el comunicado alemán, va dirigida a los belgas que, teniendo sus zonas atrincheradas en la misma línea divisoria, ven el recorrido que por la misma hacen con frecuencia los aviones ingleses, sin que se den por enterados.

Pese a la calma que denotan los despachos oficiales, como de costumbre, la información secundaria se ha tomado para sí las escaramuzas de hoy y las convierte en formales combates a los que, le agrega el correspondiente comentario aun que esté en desacuerdo con la lógica. Refiere uno de estos informadores que la lluvia caída en estos días, es apropósito para desatar una guerra de guerrillas contra Alemania, aunque confiesa que los dos ejércitos se encuentran ahora en las mismas posiciones que ocupaban al iniciarse la guerra. Mayor contrasentido no se puede dar.

Otro de los de turno, refiere que la mejor táctica a desarrollar por las tropas francesas contra Alemania, es la defensiva; de ahí la evacuación de las patrullas que habían cruzado la línea de las mugas y han vuelto hacia los puntos de partida. En otro párrafo, y por el mismo corresponsal, se expresa que ahora ha disminuido la presión contra Saarbrucken. Después del abandono de la mayor parte de la Selva de Warndt, huelga este informe que, lo único que indica, es la ingenuidad del que lo envía.

LA GUERRA EN EL MAR

Las operaciones en general están como las del frente del Oeste. Desde Londres y por el Ministerio del Aire, se informó que ha cundido la alarma a lo largo de la costa oriental de Escocia, especialmente sobre el área de Firth de Forth, sin que tan desagradables visitantes llegaran a situarse sobre el estuario de Edinburgh.

Los cables también refieren de fuente oficial inglesa, que han sido hundidos en el Mar del Norte, dos de los mercantes que cruzaban por esas latitudes. También refieren desde la Capital de Dinamarca, que se han rescatado 29 cadáveres correspondientes al cañonero alemán «Este», que había estallado cerca de la Isla de Moen.

En la misma forma que cuando se refieren a los sectores del frente del Oeste, aparecen hoy unos «expertos» que entienden que las visitas que la aviación alemana ha hecho a las bases de Scapa Flow, Firth de Forth y Firth de Rosyth, no tienen más que desafiar a los aviones británicos para que se acerquen a la costa alemana. Además agregan que los atacantes han tenido el 25 por ciento de bajas, lo que representa un porcentaje muy elevado.

No se puede aceptar la tesis de que estos vuelos solamente tengan el fin de causar incertidumbre en la población civil, porque en los dos estuarios visitados y en la espléndida bahía de Scapa Flow, la población civil casi brilla por su ausencia y, los ataques lanzados por los peligrosos pájaros que cruzaron el cielo, ha sido contra buques de la armada. La no continuación de los bombardeos de las zonas mencionadas, está diciendo muy a las claras que el Almirantazgo ha tomado ahora las mismas medidas que hace 25 años, retirar los buques grandes a la parte Oeste de la Gran Bretaña, donde el acceso se les hace por el momento más difícil a los que ya se han acostumbrado a llegar en vuelo a la extremidad mayor: la bahía de Scapa Flow.

Agrega que el ejército se unirá a los conservadores para la revolución contra el régimen de Adolfo Hitler

Su predicción abarca un futuro negro si no se logra dominar pronto la combinación nazi-comunista, la cual en tres años sería irresistible bajo la dirección germana

NUEVA YORK, octubre 23. (Exclusivo).—La guerra europea terminará con una contra revolución monárquica en Alemania, dijo Alfred Duff Cooper en una entrevista con los periodistas hoy. El ex primer Lord del Almirantazgo inglés llegó ayer a Nueva York en el vapor norteamericano «Manhattan» e hizo declaraciones preliminares a los reporteros que lo visitaron en el puerto.

En el hotel «Embajador» hoy fué más preciso en sus opiniones.

La revolución en Alemania será de las derechas como ocurrió en España, dijo el hombre que renunció a su puesto en el ministerio inglés en protesta contra la capitulación de Munich, el año pasado.

«De momento es inútil hablar de paz. Herr Hitler no querrá aceptar las condiciones expuestas por Chamberlain y Daladier. En esta situación, son las potencias sitiadoras las que deben imponer condiciones que se reduce al establecimiento de un régimen en Alemania, cuya palabra merezca crédito. Si Herr Hitler desea aceptar esas condiciones, la guerra cesará.

«No abrigo dudas de q. el fin de la guerra ocurrirá en cuanto el régimen revolucionario que domina a Alemania sea derrumbado. Los hombres conservadores del país conseguirán esto. El ejército se unirá a los dirigentes conservadores para la revolución contra de Hitler en un movimiento revolucionario muy parecido al de los bolcheviques rusos. El socialismo nacional es en realidad una de las formas del bolcheviquismo. La nueva amistad entre las dos potencias revolucionarias no me sorprendió. Siempre creí que Stalin y Hitler estaban unidos y fué por eso que me opuse al pacto de Munich.

Los derechos alemanes se impondrán

«Las derechas alemanas son religiosas y los sacrificios que la guerra impone a las masas facilitan a las fuerzas vivas del país el argumento que necesitan para divorciarlas de la dictadura socialista que las ha arruinado».

Duff Cooper predijo un futuro negro si los aliados no logran dominar pronto a la combinación nazi-comunista. «Rusia es un país enorme y puede ser desarrollado por el genio industrial y militar alemán. Dentro de tres años la combinación sería irresistible. Su propoganda combinada debilitaría a los demás países y sus ejércitos los conquistarían fácilmente. Si no acabamos con ellos ahora, ellos acabarán con nosotros dentro de tres años».

El ex ministro predijo que la contra revolución en Alemania restaurará la monarquía con un soberano escogido de las familias Hohenzollern o Hapsburgo. Dijo que el archiduque Oton era un joven excelente, muy piadoso y muy capaz. «Bajo una monarquía católica como la de los Hapsburgos, Alemania y Austria podrán prosperar en la familia de naciones civilizadas»,—dijo.

Agregó que en Francia se prefería una monarquía austriaca que incluyese a Baviera y las comarcas católicas del sur de Alemania y otra monarquía bajo un Hohenzollern en la Alemania protestante, en el Norte; pero que en Iglaterra sólo se deseaba ver a Alemania prosperar pacíficamente sin las tramas de una dictadura revolucionaria militar, ya fuese monarquía o ya república.

Rusia no espera que el pacto turco con Francia e Inglaterra pueda ser contrarrestado por el ruso-germano

El Ministro de Estado turco informó ayer al partido del pueblo del resultado de sus conversaciones en Moscú y de las declaraciones recíprocas de mutua amistad ruso-turca

MOSCU, octubre 24, (martes). (Transocean).—Una delegación especial del gobierno finlandés, presidida por el Consejero de Estado, Puasikivi, se ha trasladado hoy martes por la noche al Kremlin para entablar negociaciones con los estadistas soviéticos. En los actuales momentos continúa la entrevista.

Saradjoclu explicó las negociaciones de Moscú a los diputados turcos

ANKARA, Turquía, octubre 23. (Havas)—El ministro de Estado, R Saradjoglu, expuso hoy durante dos horas las negocaciones ruso-turcas de Moscú al grupo parlamentario del partido republicano del pueblo. El comunicado oficial dice que «la descripción de las conversaciones, así como de las cuestiones discutidas y de las declaraciones recíprocas demostrativas de la sincera amistad entre los dos estados, fueron acogidas con satisfacción por los parlamentarios.»

Lo que se dice en Moscú sobre el pacto de Ankara

COPENHAGUE, octubre 23. (Havas).—Según el corresponsal del periódico «Politiken» en Moscú, no se espera en la capital soviética que el nuevo pacto ruso-alemán compense los efectos del convenio de Turquía con las Potencias occidentales.

El acuerdo anglo-franco-turco, dice el corresponsal, tendrá influencia considerable, y aunque el hecho de que Inglaterra y Francia tengan un nuevo aliado no impresiona a Ruria. En cambio, el retorno precipitado del embajador Von Papen a Berlín, ha delatado la intensa inquietud de Alemania. En los círculos diplomáticos de Moscú, dice también el redactor de «Politiken», se tiene el criterio de que la actitud de los Soviets hacia el tratado anglo-francoturco no puede ir más allá de significar que la URSS no está dispuesta a permitir que el Reich la arrastre a la guerra contra las democracias.

Algunos funcionarios sostienen, sin embargo, que el Artículo Segundo del protocolo según el cual el pacto no funcionará para hacer que Turquía inicie hostilidades contra los soviets, hace que el documento pierda todo su valor.

Mientras tanto se nota gran satisfacción en Moscú por el hecho de que Lituania haya abandonado la campaña anti-semita. La decisión es considerada como primer resultado de la influencia soviética en el Báltico.

KIOSSEIVANOFF FORMO EL NUEVO GABINETE BULGARO

SOFIA, Bulgaría, octubre 23. (Havas).—George Kiosseivanoff constituyó a última hora de esta noche el nuevo Gabinete, sustituyéndose a sí mismo en el poder. El Ministerio queda constituído así:

Presidencia y Estado, G Kiosseivanoff. Interior, General de reserva, Nedleff. Hacienda, Doctor Zozhiloff. Guerra, General Daskaloff. Instrucción Pública, Profesor Filoff. Ferrocarriles, M. Gabrovsky. Comercio, Profescr Zagoroff. Agricultura, M. Bagrianoff. Obras Públicas, M. Vassileff. Justicia. M. Natoff.

En el Gabinete hay cuatro nuevos Ministros, que son los de Justicia, Obras Públicas, Comercio y Ferrocarriles.

El rey Boris inaugurará el Parlamento búlgaro el sjbado 28, pronunciando el discurso de la Corona en la sesión inicial. Las Cámaras estarán reunidas todo el invierno.

Los holandeses abren un dique y ensayan la inundación del país

En caso de urgencia se necesitaría una semana para inundar 60 kilómetros. Las aguas protegerían la zona conocida por el nombre de «Fortaleza de Holanda».

—(Por Thomas R. HENRY)—

(Especial para el DIARIO DE LA MARINA)

AMERSFOORT (Holanda), octubre 17. (Por correo aéreo).—Después de trescientos años, Holanda ha vuelto a abrir uno de sus diques como medida de defensa.

Las aguas del río Eem, que desemboca en el Zuider Zee, se han dejado correr hasta cubrir una superficie de unos 130 kilómetros cuadrados en una región más bien poco poblada y arenosa, después de haberse dado tiempo a los agricultores a recolectar su cosecha y trasladarse a ciudades vecinas. Holanda, naturalmente, no está en la guerra con nadie, y la medida se ha tomado a título puramente experimental.

En caso de urgencia se requeriría probablemente por lo menos una semana para inundar una zona que se extiende unos 60 kilómetros hacia el sur, entre el Zuider Zee y el río Waal. Esto ocurriría particularmente a fines del verano, cuando las aguas del río Eem y del canal de Wateings, que desemboca en él, están bajante. Empero, ahora que se ha cumplido ya la tarea preliminar, los ingenieros creen que podrán inundar todo el área en 24 horas.

Una vez completada la operación, el pequeño reino de los Países Bajos quedaría dividido en dos. Hacia el este quedaría la rica región agrícola que por no contar con defensas naturales tendría que ser abandonada al enemigo que viniera de ese lado. Hacia el oeste quedaría la «Fortaleza de Holanda», que es la zona más densamente poblada y con agricultura e industria más ricas del mundo. En ella están comprendidas Amsterdam, Rotterdam, La Haya, Utrecht y Dordrecht, como asimismo una docena de ciudades pequeñas.

El área comprendida entre el Zuider Zee y el Waal se presta en forma ideal a este propósito. Es una zona pobre, aunque con eso y todo, la pérdida económica que entraña la inundación sería enorme.

El paisaje cambia notablemente a medida que el viajero se aproxima a esta región. Los campos exuberantes, cortados por estrechos canales y llenos de robusto ganado blanco y negro desaparecen poco a poco y va apareciendo en cambio un paisaje caracterizado por arenales y bosques ralos de pinos y abedules. Hay allí grandes extensiones de terreno desprovisto de árboles y cubierto con malezas, como si fueran páramos escoceses, las aldeas más raras y las moradas de los campesinos más alejadas unas de otras.

No hay ninguna ciudad importante en toda la región. Empero, la inundación llegaría a pocos kilómetros de la rica ciudad industrial de Amersfoort. La aldea de Doorn, donde vive el ex emperador de Alemania, quedaría bastante alejada de las aguas.

Sólo se recurriría a la inundación naturalmente, en caso de extrema urgencia, si algún ejército invasor atacara con fuerza irresisistible viniendo del este. Si bien los holandeses no tienen ningún motivo para esperar que se produzca tal acontecimiento, las autoridades manifiestan que Holanda es absolutamente imparcial y que está igualmente preparada para defenderse también en otras direcciones, llegado el caso.

La inundación, por sí sola, no se espera que pueda detener indefinidamente a un ejército invasor, pero sí que prolongue largamente las operaciones proyectadas contra la «Fortaleza de Holanda». Aunque ningún secreto cubre el propósito de la operación, los detalles de la inundación, claro está, son secretos militares.

Los habitantes de Amersfoort, que reciben con patriótica resignación la inundación de una parte tan importante de su país, recuerdan que las compuertas fueron abiertas una vez experimentalmente, en 1817, cuando Holanda se hallaba amenazada por una invasión francesa. Sin embargo, aquella operación no tuvo los alcances de la actual. La única vez que se abrieron los diques con el serio propósito de defensa fué en los tiempos, que ya parecen remotos, de las guerras de Flandes contra los temibles tercios de España.

LOS DOS BARCOS INGLESES HUNDIDOS AYER FUERON EL "WISTEMANTLE" Y EL "SEA VENTURE", MURIENDO 14 HOMBRES

Hay impaciencia por conocer la primera Encíclica del Papa

Dícese que Hitler dispuso la disolución total de la Iglesia Católica en el Reich

CIUDAD VATICANA, octubre 23. (Havas).—Pronto será publicada la primera Encíclica del Papa Pío XII, dícese en los círculos pontificios. En el Vaticano y en Roma la impaciencia es grande, pues se conoce bien la importancia que tiene para la Iglesia la publicación de una Encíclica que contendrá el programa del nuevo pontificado, es decir, el de muchos años de magisterio espiritual, y con éste la línea de conducta de una religión que tiene 350 millones de adeptos.

El hecho de que esta Encíclica deba ser publicada en los principios de un conflicto que amenaza trastornar el mundo civilizado, aumenta su importancia. Se da por seguro que por ello mismo el Santo Padre empleará fórmulas de expresión tales, que no pueda imputársele en ningún momento parcialidad. Sin embargo, aún no se han extinguido los ecos de la voz de Pío XI el difunto Papa, condenando ciertas actitudes nazis y soviéticas. No es posible dudar que Pío XII, su sucesor en la Silla de San Pedro, repita las mismas verdades, en presencia de iguales hechos.

Ya Pío XII ha aludido a la trágica suerte de la católica Polonia.

Por ello se cree que en la próxima Encíclica, dando a entender siempre que continuará actuando en favor de la paz, Su Santidad anatematizará el ateismo soviético y el paganismo alemán.

¿Será disuelta la Iglesia Católica Romana en Alemania?

LONDRES, octubre 23. (Havas).—Según el Corresponsal Especial del Daily Sketch, el Canciller-Presidente Hitler ha dado instrucciones al doctor Rust, Ministro de Educación, para que adopte las medidas necesarias que preparan la disolución completa de la Iglesia Católica Romana en el Reich, antes de fines de año. En enero el grupo llamado Deutsche Christen (Cristiano Alemán), proclamará la constitución de la Iglesia del Reich, de la cual el canciller-presidente será jefe.

El Gobierno británico anuncia que el 60 por ciento de los submarinos que tenía Alemania fueron hundidos

También se comunicó que tres de esos sumergibles fueron destruído ayer por la aviación de la Gran Bretaña en combinación con los buques de guerra de la flota inglesa

LONDRES, octubre 23. (AP).—En una conferencia con los representantes de la Prensa, las autoridades navales dijeron hoy que Alemania ha perdido 16 aeroplanos en los raids de la semana pasada contra Scapa Flow, Firth of Forth y a los convoyes de buques ingleses. Y agregan que estas pérdidas son superiores a los daños que causaron dichos raids, afirmando que ningún barco recibió averías que no le permitieran seguir viaje.

Las pérdidas británicas de la semana pasada ascendieron al diez por ciento en número y al 21 por ciento en tonelaje.

Hoy sonaron las sirenas en Firth of Forth, cuando dos aeroplanos no identificados aparecieron en el cielo, pero más tarde se supo que en dicha área no hubo aparatos alemanes.

Los dos barcos ingleses hundidos hoy fueron el «Witemantle» y el «Sea Venture». Créese que se perdieron 14 hombres del primero. La causa del hudimiento no se ha podido determinar. El «Sea Venture» se hundió después de una explosión y 25 tripulantes llegaron a la costa.

En el interior, la prensa inglesa consagra mayor importancia a los arreglos económicos que se hacen en estos momentos. El «Daily Mail» declara que los «burócratas» de la organización de la economía durante la guerra son «la mayor amenaza para el pueblo inglés» y agrega:

«En casa hemos sufrido cincuenta días de confusión en gran escala. Confusión en el control de los alimentos, confusión en el petróleo, confusión en la información, confusión en la supresión del alumbrado, confusión en los preparativos contra los raids aéreos y los planes en general son tan confusos que de ellos resulta el caos».

Anuncia el Gobierno inglés que la tercera parte de los 60 submarinos con que contaba Alemania, ha sido hundida

LONDRES, octubre 23. (AP).—Los ingleses anunciaron esta noche el hundimiento de tres submarinos alemanes por los buques de guerra y los aviones ingleses, con motivo de los ataques de la aviación alemana a las bases navales y a los convoyes británicos.

El hundimiento de un submarino por los buques de guerra se anunció después que el Ministerio del Aire había dado cuenta del feliz resultado de los ataques a las naves submarinas alemanas por los aparatos de combates ingleses.

Decía el informe que los buques de guerra fueron llamados para prestar ayuda a un barco mercante que había trabado combate con el submarino atacante y se dice que uno y otro fueron tocados y el segundo, no pudiendo sumergirse, se fué al fondo.

También se anunció el hundimiento de dos barcos mercantes coincidiendo con la declaración de las autoridades navales de que los ataques submarinos a la navegación aliada se había intensificado «considerablemente», pero que las pérdidas son menores en comparación con las de 1917, en que Alemania inició una campaña sin miramientos de ninguna clase.

Los submarinos alemanes fueron atacados por los aviones de las Reales Fuerzas aéreas que habían salido a hacer operaciones de exploración, uno en el Mar del Norte y otro en el Atlántico. En ambos casos se emplearon bombas contra submarinos y el Ministerio del Aire dice que «cree que los dos ataques tuvieron éxito».

Antes del anuncio de hoy el Gobierno había dado cuenta de que la tercera parte de los 60 submarinos que se hallaban en servicio al comenzar la guerra ha sido hundida o averiada.

Los pilotos de los dos aviones de las Reales Fuerzas Aéreas dijeron que habían visto burbujas de aire y petróleo en la superficie después de bombardear a los submarinos, por lo que supone que fueron hundidos.

Cierta influencia comunista en una entidad pacifista

Es la opinión de dos de los miembros del Comité Dies sobre la Liga por la Paz

WASHINGTON, octubre 23. (AP.) El Jefe de la Liga Americana por la Paz y la Democracia, dijo hoy a la Comisión Dies que la Liga es simplemente una organización pacifista, pero dos miembros de la comisión indicaron que veían ciertas influencias comunistas en ella.

Harry F. Ward, Presidente de la Liga, aseguró terminantemente que su propósito es «mantener a los Estados Unidos fuera de la guerra, procurar que se destierre la guerra del mundo y extender los principios democráticos hasta donde sea posible».

Pero el representante Starnes dijo que la Liga desde su fundación ha apoyado a la Unión soviética, y al mismo tiempo ha criticado el fascismo y el representante Mason dijo que «es significativo» que la Liga se haya opuesto a las dictaduras de todas partes menos a la de Rusia.

México tiene una gran oportunidad para devolver las propiedades petrolíferas incautadas dicen en N. York.

NUEVA YORK, octubre 23. (Havas).—Estudiando las repercusiones de la guerra sobre la economía mexicana, el «Journal of Commerce» establece la conclusión de que interesa a México devolver las propiedades petrolíferas americanas de las cuales incautóse. El «Journal» añade que «si la guerra europea dura largo tiempo, habrá seguramente gran demanda de productos de México, más para aumentar la fabricación de productos, México necesita máquinas, capitales y técnicos, que puede obtener fácilmente solo en los Estados Unidos. México debe devolver las propiedades petrolíferas a aquéllos a quienes pertenecen realmente, pues carece de dinero para pagar las indemnizaciones. De ese modo podrían establecerse bases para la nueva colocación de capitales extranjeros en México, en la escala que sea preciso.

DICEN QUE EL «ATHENIA NO LLEVABA CAÑONES NI MATERIAL DE GUERRA

OTTAWA, octubre 23. (AP).—El Departamento de Asuntos Exteriroes de Canadá declaró hoy formalmente que «se ha probado» que el vapor «Athenia» no llevaba cañones ni material de guerra cuando fué hundido.

Se cree que mejorarán las relaciones italo-franco-británicas al formarse el bloque neutral de los Balkanes

El periódico órgano de los grupos fascistas de Bolonia, dice que el Pacto de ayuda mutua entre Inglaterra, Francia y Turquía constituye un revés terrible para los rusos

BUDAPEST, octubre 23. (AP.) —Las informaciones que se reciben de que Italia está fomentando la formación de un bloque de naciones del Sudeste de Europa, se interpretan por los diplomáticos de los Balcanes como señal de que van a mejorar las relaciones entre el Gobierno fascista, Inglaterra y Francia.

Indican que tal bloque, compuesto de Hungría, Yugoeslavia, Grecia, Bulgaria, Rumanía y Turquía, resistirá la expansión de la influencia soviética o alemana en esa región, y agrega que el bloque será un terreno común para la aproximación de los fascistas a las potencias occidentales.

Se dice, aunque no ha podido confirmarse oficialmente, que el Primer Ministro Mussolini convocará a una reunión de los Estados interesados en Roma o Belgrado, acaso a principios de la semana próxima.

Dicen los diplomáticos que la formación de un bloque neutral balcánico se facilita por el hecho de que Turquía ya es aliada de Francia e Inglaterra, mientras estos dos últimos países han prometido su ayuda a Rumanía y Grecia en caso de que se vea amenazada la independencia de una de ellas y el Rey Boris de Bulgaria es partidario del estrechamiento de relaciones con esas potencias.

Se cree en la mayoría de las capitales de los países del Sudeste europeo que el gobierno que se está formando en Bulgaria accederá a cooperar con sus vecinas bajo los auspicios italianos, aplazando de esta manera sus demandas territoriales a Rumanía y Grecia.

Asegúrase por los diplomáticos del Sudeste europeo que Italia ha sido informada, paso a paso, de las negociaciones anglo-francesas con Turquía que dieron por resultado el pacto de mutua ayuda y declaran que Italia, por medio de ese pacto, ha obtenido seguridades indirectas de que la flota rusa del Mar Negro no podrá aparecer en el Mediterráneo para amenazar sus intereses.

Un periódico italiano considera el pacto turco-franco-británico como terrible golpe para Rusia

BOLONIA, Italia, octubre 23. (AP). El periódico «L-Assalto», órgano de los grupos fascistas de Bolonia, describe hoy el pacto de mutua ayuda anglo-franco-turco como «un terrible revés para Rusia.»

Especulando sobre las intenciones de la Unión soviética en Europa «L-Assalto» dice:

«Durants tres semanas se realizaron conversaciones en Moscú, entre Molotoff y Saramoglu, sin que el primero lograra persuadir al segundo de que abandonará su política pro británica.

«Esto indudablemente es un severo golpe para Rusia, como se confirma por la ansiedad que revela un comunicado oficial de la agencia soviética y por canje de relegramas de carácter cordial que tratan de hacer ver que siguen siendo amistosas las relaciones entre Turquía y Rusia.

«Es un serio revés, porque reanima a todos los países balcánicos, los cuales se hallaban dispuestos a iniciar contratos cordiales con Rusia, pero que últimamente se hallaban muy mal impresionados sobre la clase de cordialidad. demostrada por la Unión de los Soviets hacia los países bálticos.»

«Ahora, es evidente que si Saracoglu regresó a Moscú en triunfo porque pudo resistir la presión que se le imponía, los países balcánicos podrán mirar ahora a Ankara, que acaba de firmar un tratado de alianza con Londres y París, como un punto de apoyo contra la amenaza rusa y se confiarán en cierto sentido a su protección.

«Si Rusia se adapta a esta situación balcánica, debe necesariamente concluír que sus posibilidades de expansión son muy limitadas.»

Para dar ejemplo a los feligreses más de 500 sacerdotes de París están en el frente occidental, en 1ra. línea

Los técnicos franceses calculan que la aviación alemana consta de siete mil a siete mil quinientos aviones, de los que el 46 por ciento son de bombardeo y el 23 de observación

PARIS, Octubre 23. (Exclusivo).—El gran número de sacerdotes que han sido enviados al frente occidental, fué explicado hoy por el canónigo de París, Mons. Pasteau, así:

«Más de 500 de los sacerdotes de la Diócesis de París han sido movilizados y de ellos más de 400 están en las primeras líneas. En la guerra del 14 los sacerdotes fueron solamente miembros de las ambulancias; pero ahora hemos decidido combatir para dar ejemplo a nuestros feligreses.

«Una tercera parte de los párrocos de París está combatiendo. Contamos entre ellos a un coronel de aviación, tres comandantes, doce capitanes, 104 tenientes, siete suboficiales, 99 sargentos, 34 cabos y 131 soldados rasos. Todos están en las primeras líneas».

Estimado de los técnicos franceses sobre la aviación alemana

PARIS, Octubre 23. (Exclusivo). La aviación alemana fué calculada por los técnicos franceses entre 7,000 y 7,500 aparatos, de los que el 46 por ciento son de bombardeo, el 23 por ciento de persecución, el 23 por ciento de observación y el ocho por ciento de bombardeo en descenso (dive bombing).

Los alemanes están usando dos modelos de los que el mejor es el de bombardeo «Heinkel», el que puede cargar dos toneladas de bombas y tiene autonomía para vuelos de 1,500 kilómetros a velocidad de 450 kilómetros por hora. En el segundo lugar los franceses encuentran al «caza» «Messerchmidt» BF 110, equipado con cuatro ametralladoras y dos cañoncitos, de velocidad de 560 kilómetros por hora. En los últimos días los alemanes han usado también un aparato nuevo de bombardeo, «Dornier» 215, que vuela a una velocidad de 500 kilómetros por hora y que sólo carga 325 kilos de bombas.

La revista técnica francesa distribuye la escuadra aérea alemana en 280 escuadrillas de a 12 aparatos cada una con un total de 3,360 aviones y otros 4,000 en reserva y en servicio de instrucción.

El Senador portorriqueño Martínez Nadal llevado con urgencia en avión a Washington para ser operado en Baltimore

MIAMI, Octubre 23. (AP).—El senador Rafael Martínez Nadal, presidente del Senado de Puerto Rico y líder político de la Isla, llegó hoy procedente de San Juan en un clipper de la Pan-American en viaje a Baltimore, donde se someterá a una operación de urgencia.

M.E.C.D. 2016

SUPLEMENTO DIARIO EN ROTOGRABADO

DIARIO DE LA MARINA

ACTUALIDAD NACIONAL E INTERNACIONAL

LA HABANA, Martes, 24 de Octubre de 1939.

UN ARTISTA británico—G. Davis—ha dibujado, de acuerdo con los hechos, el ataque de la aviación alemana, el pasado 27 de septiembre, a un escuadrón naval de la Home Fleet, en aguas del Mar del Norte. El ataque se desarrolló a unas 150 millas de las costas noruegas, y en él tomaron parte unos 20 aviones de gran bombardeo de las fuerzas aéreas germanas. Como consecuencia del suceso, según la información alemana, resultó averiado el más moderno de los porta-aviones ingleses: el «Ark Royal», noticia que desmintió después el Almirantazgo británico. El mando naval inglés, ante la insistencia germana—insistencia en haber averiado el «Ark Royal»—solicitó una descripción urgente del combate a su Attaché Naval en Noruega; y posteriormente Winston Churchill negó en los Comunes, rotundamente, tal afirmación. En dicho escuadrón naval, además del portaaviones, había algunos acorazados y destroyers, todos incluídos en la concepción del artista Davis.—(FOTO D. M.)

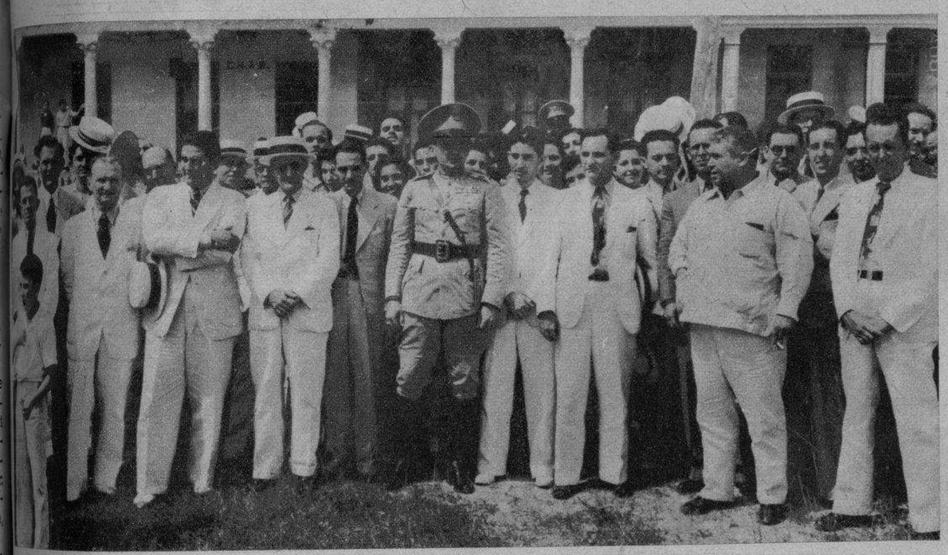

EL SECRETARIO de Educación doctor Cleto A. Guzmán, presencia con el senador Ferro, los doctores Manuel A'caine y Sánchez, el señor Reyes Clavelo y otras personalidades el desfile escolar en Pinar del Río. (F. D.)

UN GRUPO de damas con el Secretario de Educación, doctor Cleto A. Guzmán, y su distinguida esposa, captados en una de las aulas del Centro Escolar de Pinar del Río. (Foto D. M.)

UN GRUPO de niñas formando en el desfile, brillantemente llevado a cabo en Pinar del Río. (Foto D. M.)

DENTRO DE LAS LINEAS DEL FRENTE DEL OESTE

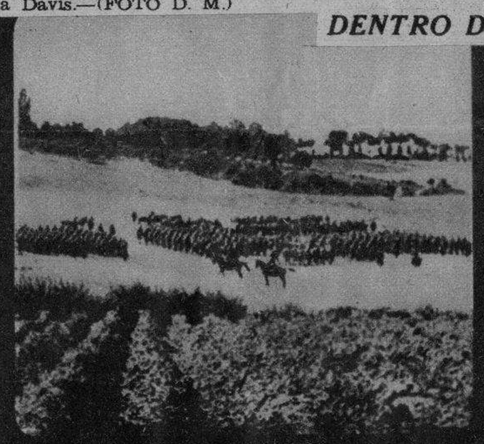

Listos para actuar. Tropas francesas, con caballería.

Un descanso de los «poilus», detrás de una aldea francesa.

En un campo toman posiciones los infantes y ametralladoras.

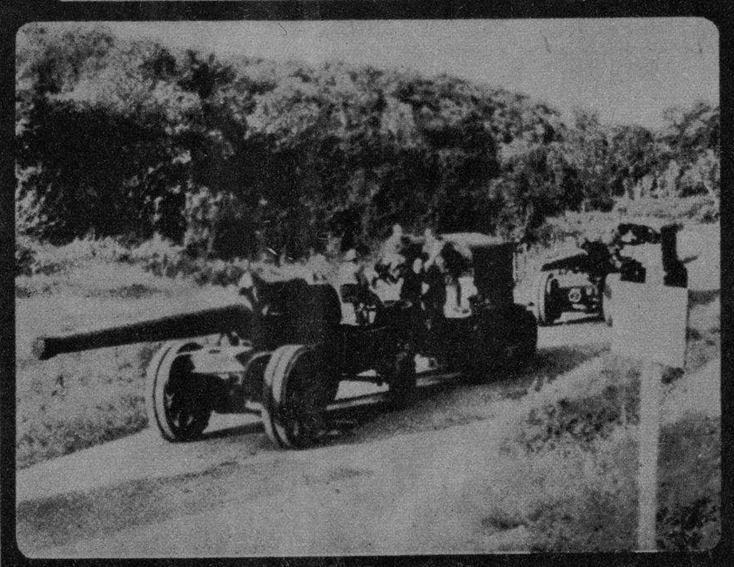

Francia e Inglaterra sitúan sus baterías pesadas en occidente.

Los abastecedores de guerra: una columna de carros con municiones.

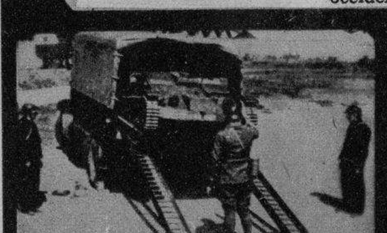

Transporte de un pequeño tanque.

Una campesina y los suyos abandonan la zona de peligro.

Un «Messerschmitt», de bombardeo, derribado por los franceses. El piloto fué capturado, herido.

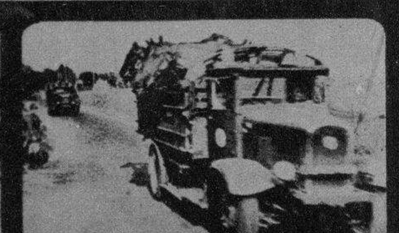

El transporte mecanizado, con los caballos a bordo.

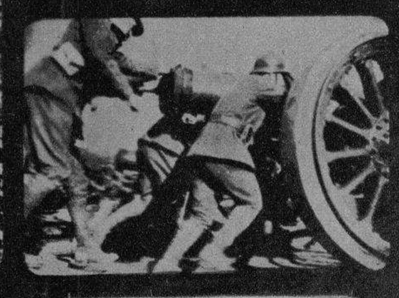

Artilleros franceses colocando un cañón en posición de tiro.

M.E.C.D. 2016

DIARIO DE LA MARINA

ULTIMAS FOTOGRAFIAS DE LA GUERRA

UN CENSOR, situado en el correo de «un lugar de Francia», va examinando las cartas antes de ser entregadas a sus respectivos destinatarios. (F W)

DURANTE la última visita al territorio de Polonia, el Canciller Hitler visitó los campamentos alemanes. Aquí está, a la hora de la comida, probando el rancho de los soldados. (Foto Wide)

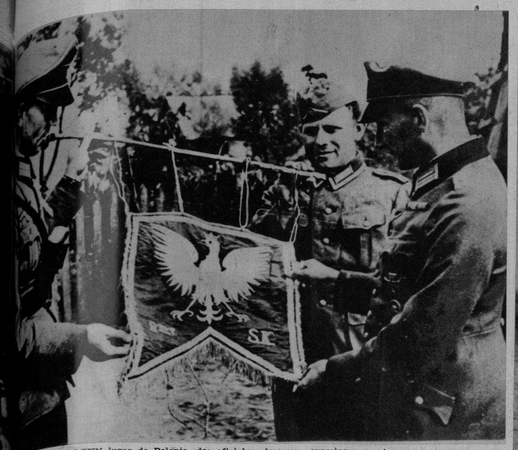

EN ALGUN lugar de Polonia, dos oficiales alemanes, examinan una bandera de un regimiento polaco de infantería, por cuya captura recibieron la codiciada Cruz de Hierro. El oficial de la derecha enseña, bajo el boisillo de su guerrera esa condecoración. (Foto Wide)

HAROLD HOLDEN, perteneciente a la Sección A del primer Escuadrón de reconocimiento, que tomó parte en los supuestos tácticos de Balmohera (Texas), siendo uno de los escogidos para el experimento de este nuevo fusil-ametralladora americano especial para motocicistas. (Foto Wide)

PROYECTILES, en una factoría británica, que reciben los últimos toques para ser enviados al frente. En esta factoría se producían antes otros objetos, pues como otras, ha sido convertida en industria de guerra.—(Foto Wide)

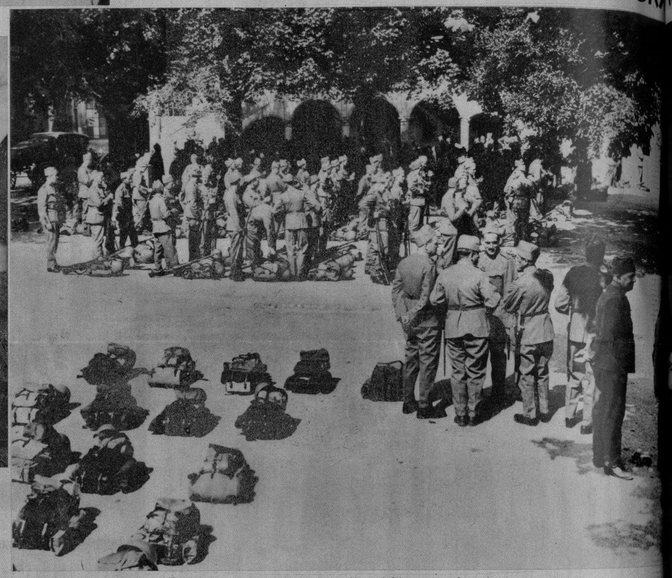

EN SUIZA.—Tropas de la Confederación Helvética, esperando su tren «en una población cercana a la frontera», para incorporarse a los puestos de peligro. (Foto Wide)

UNA ESPADA, con un delicado trabajo artístico, que ha sido obsequiada al generalísimo Francisco Franco en nombre del Duce, en prueba de amistad. Los grabados de la empuñadura son de oro. Ha sido tallada en la Academia Brera, de Italia. (Foto Wide World)

UNA COLUMNA perteneciente a la primera División de Caballería norteamericana, localizada en el área de Balmoreha (Texas), donde desarrollaron una serie de ejercicios tácticos recientemente. En ellos tomaron parte diversos elementos modernos del ejército de la Unión. (Foto Wide)

LAS TROPAS canadienses que embarquen con destino a Europa, estarán equipadas con este extraño, pero cómodo uniforme que ha sido adoptado por el gobierno de Ottava. (Foto Wide)

ARTILLERIA francesa en acción, durante los recientes combates en la zona del frente de Oeste. (Foto Wide)

LA «CABALLERIA DE HIERRO.—Un destacamento de tanques del ejército finlandés, esperando la orden de ataque durante las maniobras de Otoño pasadas, realizadas precisamente en las cercanías de la frontera rusa. (Foto Wide)

OFICIALES polacos capturados por las fuerzas alemanas, l'evados a un campo especial de internamiento «en un lugar de Alemania». (Foto Wide World, pasada por la censura de Berlín).

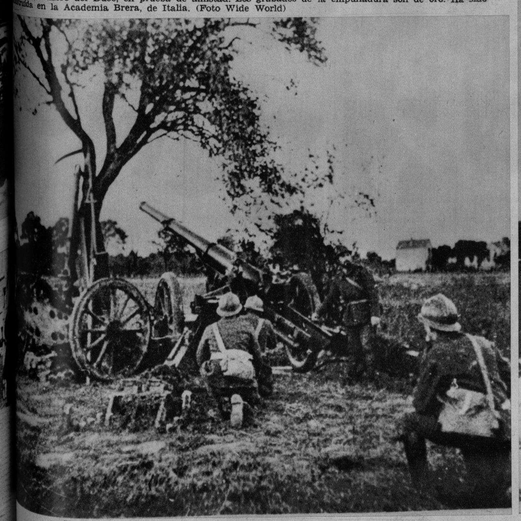

UNA PIEZA de artillería francesa en acción, dentro de territorio alemán, durante los más recientes combates. (Foto Wide, censurada en Inglaterra)

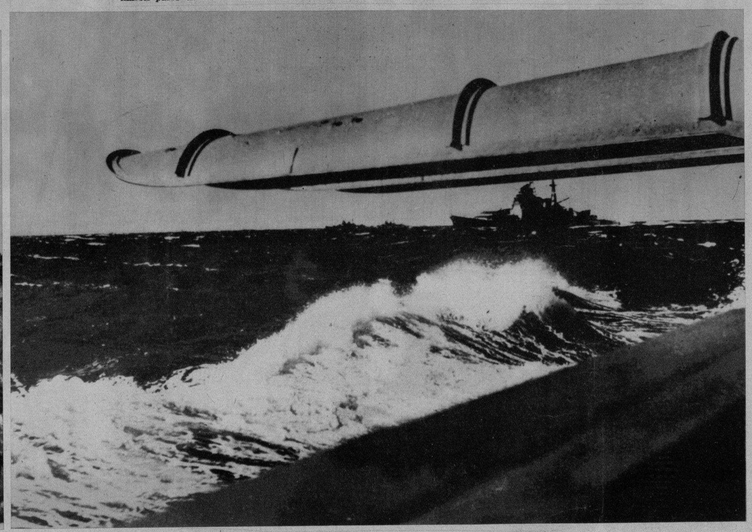

EN AGUAS DEL JAPON.—Tubo perteneciente a un destroyer japonés, lanzando su torpedo mediante aire comprimido, durante recientes maniobras realizadas por la escuadra nipona. (Foto Wide)

M.E.C.D. 2016

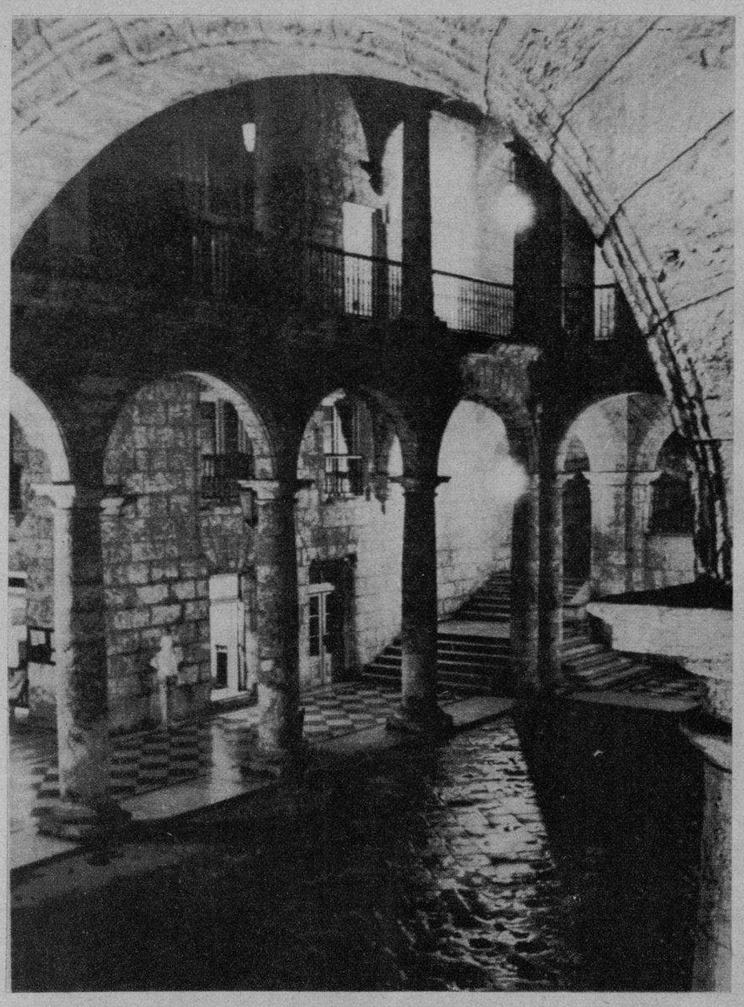

UNA MAGNIFICA estampa de época, en que resaltan con toda su fuerza evocadora las líneas de nuestra arquitectura colonial, es esta foto, que logró el primer premio en el Salón Inaugural de Fotografías, auspiciado por el Club Fotográfico de Cuba. Su autor es el señor Roberto Rodríguez Decall. (Foto D.)

PROPAGANDA digna de felicitación la realizada por Ernesto P. Smith a la gran producción Columbia, LAS BUENAS VAN A PARIS, que se exhibe en el Teatro Fausto, lugar donde ha sido colocado tan formidable anuncio. (F. D.)

EN LA DIRECCION General Nacional de Deportes se inauguró brillantemente el Consultorio Dental. Con su Director, el comandante Jaime Mariné, aparecen la doctora Catá y otras personalidades. (F D)

EL DR. ANGEL Pérez André, Gobernador de la Provincia de O...ente en el discurso resumen del acto efectuado por la Dirección de Cultura de dicho Gobierno Provincial, para conmemorar el Día de la Cultura Americana. (Foto D. M.)

OPERA GRATIS para los habaneros—y los radioescuchas de la República—, ofreció la semana pasada nuestro Alcalde Dr. Beruff Mendieta, en el Anfiteatro Municipal. El Mayor aparece aquí rodeado de los principales intérpretes de «Aida», llevada al Anfiteatro con admirable propiedad, y que fué aplaudida por más de diez mil personas. (Foto D. M.)

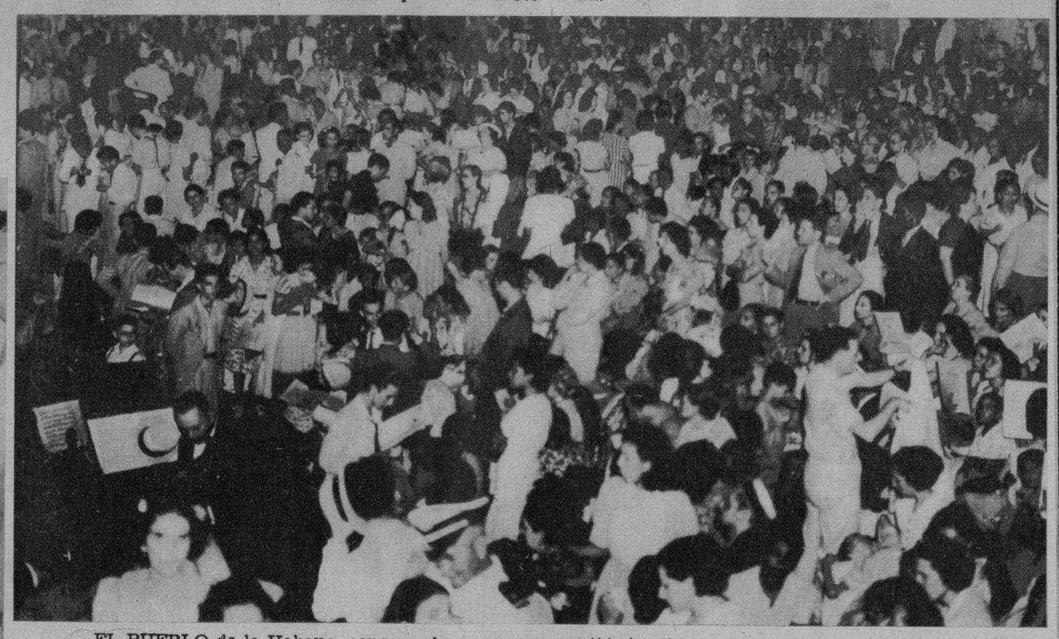

EL PUEBLO de la Habana, congregado en enorme cantidad ante nuestro Anfiteatro Municipal la semana pasada, para presenciar la representación de «Aida», llevada a la escena con correcta propiedad por los artistas de ópera que recientemente ofrecieron una admirable temporada en el Nacional. Gracias a este gesto del Alcalde los habaneros y radioescuchas de la República tuvieron ópera gratis.

«AIDA», al aire libre, en nuestro Anfiteatro Municipal. Una enorme cantidad de público aplaudió a los artistas que interpretaron la siempre admirable ópera, una de cuyas escenas corresponde a esta foto. (F. D. M.)

AYER SE CUMPLIO un año del fallecimiento de aquel admirable periodista y querido amigo que en vida se llamó D. León Ichaso. Si en nuestra redacción el vacío dejado por el gran compañero no ha podido aun llenarse, en el corazón de todos sus amigos—entre los que deben contarse en primer término los de esta casa—pervive su trazo señero de escritor y de hombre cabal y afectuoso. Para conmemorar el luctuoso suceso, numerosos de sus compañeros del DIARIO se unieron a sus familiares, orando ante su tumba (en una foto); y en la Parroquia del Cristo se dijo una misa en su memoria, a la que asistieron personalidades sumadas a su recuerdo por amistad y por admiración. (En las otras dos fotos, además de los familiares de D. León—entre ellos nuestro estimado Francisco Ichaso—, se destacan el Encargado de Negocios de España, señor Espelius, D. Elicio Argüelles, nuestros compañeros Joaquín Pina, R. Santos, J. Sobrino y otros). (F. D. M.)

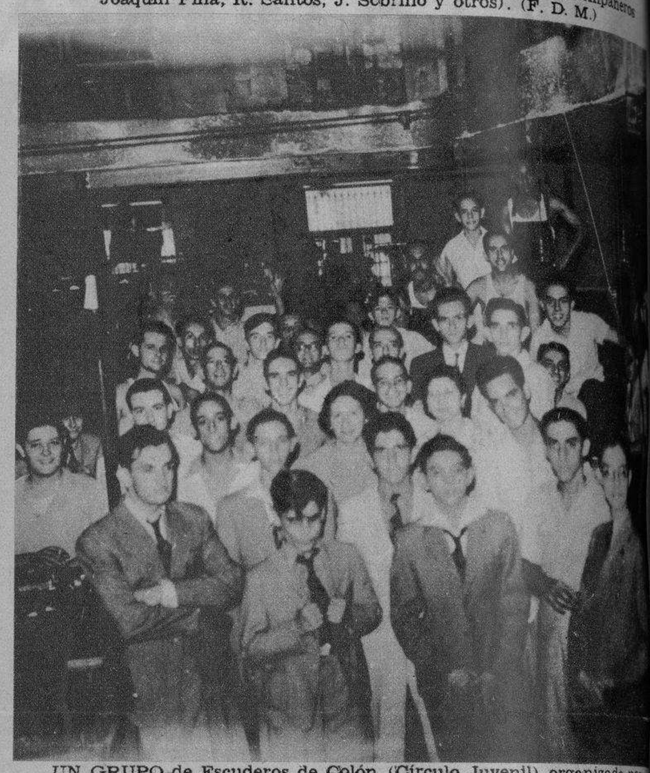

UN GRUPO de Escuderos de Colón (Círculo Juvenil) organizado por el Consejo de San Agustín No. 1390 de los Caballeros de Colón, hizo una visita de carácter cívico-educativo a nuestro periódico, recorriendo todas sus dependencias. (Foto D. M.)

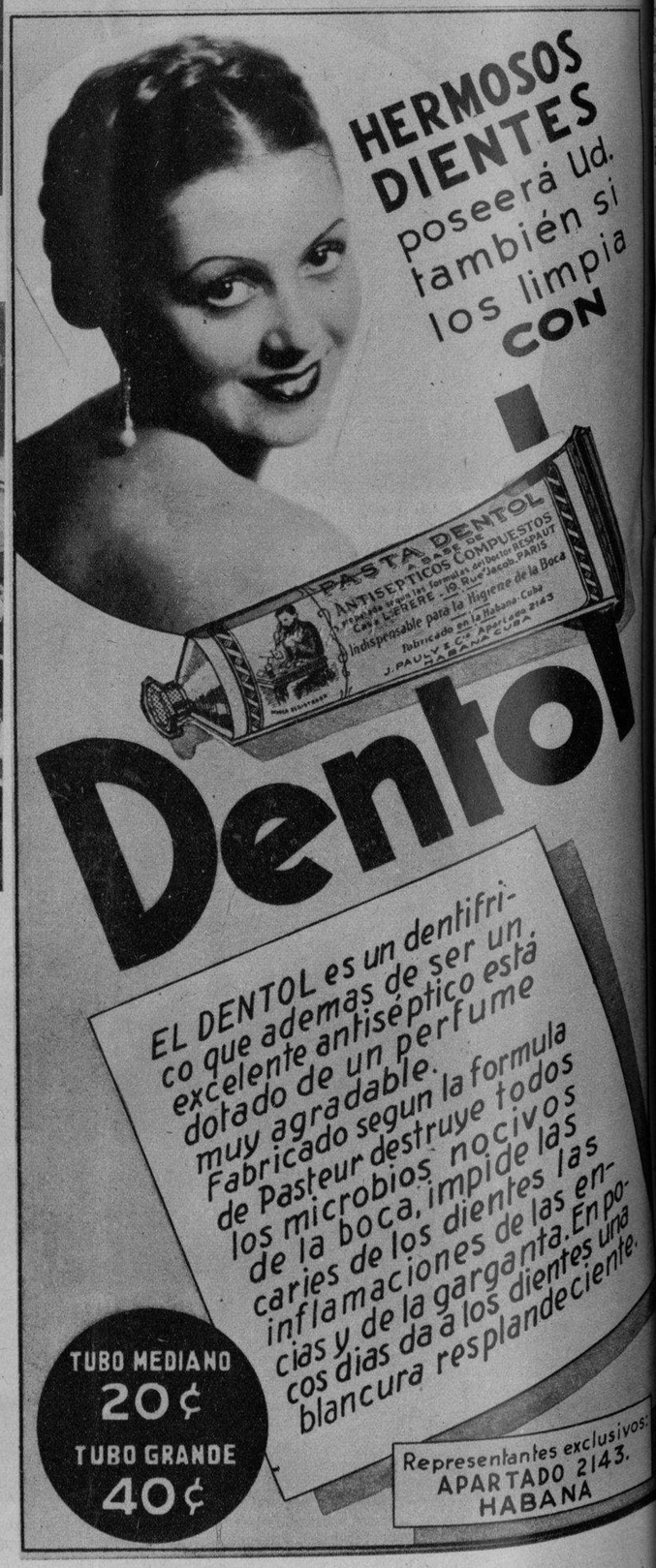

M.E.C.D. 2016