1A SECCION 1

SERVICIO DE ASSOCIATED PRESS
Esta queda autorizada para usar nuestro servicio y noticias de información.

Servicio exclusivo de la Agencia «Havas» y del «Herald Tribune, de New York.

DIARIO DE LA MARINA

El DIARIO DE LA MARINA es el periódico más antiguo de Cuba. Fué fundado en el año mil ochocientos treinta y dos.

Servicios especiales de España. — Hilo directo con New York y recepción directa por radio de otros servicios.

1A SECCION 1

AÑO CVII.—NUMERO 244 ACOGIDO A LA FRANQUICIA POSTAL

LA HABANA, JUEVES, 12 DE OCTUBRE DE 1939.—NUESTRA SEÑORA DEL PILAR

TIEMPO PARA HOY: VARIABLE

PRECIO: 5 CENTAVOS

LOS GOLPES DE PATRULLA Y VUELOS DE RECONOCIMIENTO ALEMANES, PRELUDIOS DE FORMIDABLE OFENSIVA

(COLUMNA SIETE).

Analizó Casanova ante el Comité de las Corporaciones Económicas la cuestión de la Ley de Impuestos

Estima que la protesta hecha de manera global contra los tributos pierde consistencia

«Sería inconsulta y pueril; no se nos prestaría atención alguna», indicó. La Ley se discutirá capítulo por capítulo para que recaigan sobre ellos los acuerdos pertinentes

«EL MONSTRUO DE LAS MIL CABEZAS NO NACE POR UNA GENERACION ESPONTANEA, SINO DE IMPREVISIONES»

La asamblea de las Corporaciones Económicas de toda la República, acordó mantener íntegro el criterio que se sustentó en el informe de la Confederación de Julio 29

Desde las cuatro de la tarde hasta las nueve de la noche de ayer estuvo reunida la asamblea de instituciones comerciales, agrícolas e industriales, convocada por la Confederación de Corporaciones Económicas de Cuba.

Representantes de más de cien instituciones del interior de la República y de esta capital, llenaban el salón de actos de la Asociación Nacional de Hacendados, donde tuvo efecto la reunión.

Ocupó la presidencia el senador José Manuel Casanova, Presidente de la Confederación, quien tenía a su derecha a los señores Gregorio Alonso y Lázaro la Hera, miembros sobresalientes de la Cámara Nacional de Comerciantes de esta capital y de la Cámara de Comercio de Santa Clara. A la izquierda del señor Casanova se sentaban los señores Roberto de Guardiola y Pedro Díaz, secretario de la Confederación, y presidente de la Asociación de Comerciantes de Santiago de Cuba.

(VEASE el discurso íntegro del Senador Casanova en la pág. TERCERA

El acuerdo adoptado.

Tras los calurosos aplausos prodigados al señor Casanova, éste sometió a la consideración de la asamblea la cuestión previa presentada por la delegación de la Cámara de Comercio, Industria y Agricultura de Camagüey, que proponía en su primera parte matenner íntegramente el informe de la Confederación, de 29 de Julio, oponiéndose a la elevación de las cargas tributarias a la par que recomendaba medidas para aumentar los ingresos. Es el informe que publicó íntegramente el DIARIO DE LA MARINA oportunamente.

Otros dos puntos contenía la proposición de la mencionada Corporación de Camagüey. Son los siguientes:

SEGUNDO: Que se suspenda toda legislación fiscal que no sea la reforma total y absoluta del actual sistema tributario, el cual, por carecer de una verdadera estructura, basada en la ciencia económica, crea un cúmulo extraordinario de confusiones por su aplicación, con grave perjuicio para los contribuyentes y resultado en gran parte negativo para el Estado, por lo costoso de su recaudación y fiscalización.

TERCERO: Que sean iniciados rápidamente los trabajos conducentes a la unificación de las deudas nacionales, en las condiciones más favorables a nuestra economía, con la creación de un sistema bancario nacional, a fin de que una vez realizada esa unificación, que es cuestión vital para la República, sea entonces estudiado e implantado un sistema tributario basado en principios de una verdadera ciencia económica, en el cual las cargas sean repartidas equitativamente sobre los distintos sectores de actividad de la República y que su aplicación sea sencilla y eficaz, a fin de que el resultado sea de cien por cien para el mantenimiento de las necesidades del Estado.

Al primer punto de la proposición que acabamos de reproducir, presentó una enmienda o adición el señor Pedro Díaz, en el sentido de que la asamblea ratificase el criterio sustentado en el informe del 29 de julio y que en vista del proyecto de Ley aprobado por la Cámara de Representantes, pendiente de la aprobación del Senado, la asamblea comenzase a conocer y discutir las mociones presentadas por distintas Corporaciones del interior y de esta capital, en relación con los capítulos de la mencionada Ley.

La enmienda del señor Díaz provocó un largo debate en el que intervinieron muchos de los delegados. Todos ratificaron, en forma persuasiva, el criterio contenido en el informe del 29 de julio y el espíritu de las informaciones que, respecto a la asamblea que ha comenzado, publicó el DIARIO DE LA MARINA en sus ediciones del 3, 4, 7 y 8 de los corrientes.

Expuestas y defendidas ampliamente las opiniones de los delegados acerca del alcance de la primera parte de la moción presentada por la Cámara de Camagüey, el presidente sometió a votación el punto que se debatía y la asamblea, por abrumadora mayoría, aprobó la enmienda del señor Díaz. Acorde con la misma, las representaciones de las Corporaciones de la República mantienen todo el contenido del informe de la Confederación del 29 de julio, y comienzan a analizar, inspiradas por el espíritu de dicho informe, los capítulos del proyecto de ley aprobado por la Cámara de Representantes, acerca de los cuales, como hemos dicho, han presentado varias mociones las instituciones de esta capital y del interior de la República.

La reunión de hoy.

La asamblea acordó, además, declararse en sesión permanente, reanudando hoy, a las nueve de la mañana sus trabajos. Después del medio día volverá a reunirse para confirmar el estudio y discusión de las mociones presentadas a que arriba nos referimos.

FRANCIA DEVUELVE A ESPAÑA EL ORO DEPOSITADO ALLI POR LOS GOBIERNOS IZQUIERDISTAS

PARIS, octubre 11. (Exclusivo).—Todo el oro del Banco de España que estaba depositado en Bancos franceses ha sido devuelto al Gobierno español. El último embarque llevóse a cabo hoy. Se dijo que el total montaba a más de 35 millones de dólares. Lo recibió el Teniente Coll, en veinte camiones.

Llegó sin novedad el trasatlántico "Iroquois" a N.Y.

Fué escoltado hasta la entrada del puerto por dos destroyers de E. U.

NUEVA YORK, octubre 11. (AP).—El trasatlántico americano «Iroquois» atracó sin novedad esta noche a su muelle con 577 americanos procedentes de Europa.

Fué escoltado hasta la entrada del puerto por dos destróyers de la Armada, que se le unieron, como medida de precaución, después de recibirse una nota del Gran Almirante Raeder, de la armada alemana, anunciando que el buque iba a ser hundido en circunstancias análogas a las del «Athenia».

Los pasajeros del buque fueron reunidos el lunes pasado por el capitán, quien les dió cuenta de la amenaza que pesaba sobre el barco, pero no se enteraron de ninguno de los detalles hasta llegar a este puerto.

Cuando se practicó un registro del barco en busca de explosivos, circuló el rumor de que se había hallado una bomba y durante algún tiempo hubo pánico a bordo.

No tuvo quorum la Cámara anoche y suspendió la sesión

Los comités parlamentarios estudian las modificaciones a la ley de las moratorias

La Cámara de Representantes estaba citada anoche, a sesión extraordinaria, para tratar una orden del día de cuatro asuntos, pero no pudo celebrarse por falta de quorum.

Los Comités Parlamentarios

Hasta las doce y media de la noche permaneció reunido el Comité Parlamentario del Partido Liberal al objeto de conocer y estudiar la Proposición de Ley modificativa de la Liquidación de la Moratoria Hipotecaria; proposición redactada por una comisión congresional.

El proyecto de referencia fué presentado ayer a la Cámara, la cual lo discutirá en sesión extraordinaria, esta noche.

Los liberales, luego de considerar algunas horas la Proposición, levantaron la asamblea sin tomar acuerdos, quedando comprometidos a continuar esta tarde.

También se reunió el Comité del Conjunto Nacional Democrático para conocer y considerar la aludida Proposición, pero tampoco adoptó acuerdos, y continuará hoy las deliberaciones.

El comité parlamentario de Unión Nacionalista no celebró sesión, para hacerlo hoy.

Estos tres organismos se disponen a resolver sobre la viabilidad y aprobación, por la Cámara, del proyecto modificativo de la Ley de Moratoria.

El doctor Martínez Fraga

El líder cenedista en la Cámara y miembro de la comisión coordinadora que confeccionó la Proposición, hablando anoche con el reporter en el Capitolio, manifestó que la comisión de que forma parte había visitado ayer, en horas de la tarde, al señor Presidente de la República, haciéndole entrega de una copia de la Proposición que discutirá la Cámara hoy.

Añadió el doctor Martínez Fraga que la entrevista se había limitado a ese acto exclusivamente, por lo que ni el Jefe del Estado ni los miembros de la comisión departieron en torno al contenido del documento. «Ello quiere decir —agregó el líder cenedista— que no tuvimos ocasión de conocer el criterio del señor Presidente respecto a la Proposición. No se hicieron ni las más simples alusiones a los preceptos de esta nueva ley».

—Pero ustedes habrán obtenido alguna impresión, siquiera sea ligera, del pensamiento del Jefe del Estado sobre la Proposición —dijo el reporter.

—Absolutamente ninguna, porque el señor Presidente guardó el documento para estudiarlo.

Y agregó el doctor Martínez Fraga:

—Crea usted que la comisión ha realizado una labor conciliadora, armonizante y ecléptica. En algunos puntos hemos aceptado las sugerencias del señor Presidente, pero sin fotografiarlas en nuestro proyecto.

—¿La aprobará la Cámara?

—Ya sabe usted que los comités parlamentarios están estudiando atentamente el asunto. La comisión ha cumplido. Ahora tienen la palabra los señores representantes.

(Vea en la página 2 el texto del citado proyecto).

ENTREGADO AL PRESIDENTE EL PROYECTO DE LEY MODIFICANDO LA LIQUIDACION DE LA MORATORIA, QUE DISCUTIRA HOY LA CAMARA

(COLUMNA DOS)

"Hay agentes rusos en el ejército americano", aseguró el Gral. Krivitsky

Un barco «camouflageado» y sin luces entró esta madrugada en el puerto de La Habana

Alrededor de las dos de la madrugada de hoy ha llegado frente al puerto de la Habana, despertando la curiosidad de los escasos noctámbulos que deambulaban por el litoral, un barco «camouflageado», en tono gris y que navegaba con las luces apagadas.

Algunos asiduos al Malecón que tienen entre sus espectáculos preferidos ver la entrada y salida de barcos de nuestro puerto capitalino aseguran haber identificado al «barco misterioso» como el «Oropesa», de bandera inglesa.

Hemos tratado de confirmar este aserto pero en los centros oficiales nos dicen que, debido a las condiciones en que ha sido pintado el barco y el no tener nombre, será preciso esperar a que amanezca y vayan los prácticos a reconocerlo.

Se ha ordenado establecer una vigilancia sobre el barco hasta que las autoridades marítimas lo visiten en horas de la mañana.

LOS PAISES NORDICOS PIDEN APOYO A ROOSEVELT CONTRA LA AGRESION RUSA

Finlandia realiza aprestos como para una gran guerra y Suecia se prepara también contra el soviet

Acentúase la tendencia de los bálticos y nórdicos a no permitir el atropello moscovita. Trenes y carros circulan por Finlandia, hacia el «probable escenario»

ES POSIBLE QUE WASHINGTON TRATE DE EVITAR LA AGRESION ROJA CONTRA PEQUEÑAS NACIONALIDADES

WASHINGTON, octubre 11. (Exclusivo).—Los 4 países escandinavos han solicitado ayuda del Gobierno americano contra la amenaza rusa. Le piden que intervenga con Moscú, para que respete a Finlandia. El Secretario Hull negó que haya hecho «Demarché» a Rusia, aún.

HELSINKI, Finlandia, octubre 11. (AP).—Los finlandeses continúan serena y metódicamente con los preparativos para defender su república contra cualquier movimiento de dominación por parte de la Rusia soviética.

Esperando lo mejor y temiendo lo peor, ha comenzado un éxodo de civiles de Helsinki y de Viipuri al mismo tiempo que se aumentan las medidas militares.

Los despachos que llegan de Moscú, donde se encuentra misión de este país comenzarán inmediatamente las conversaciones con los altos funcionarios del Gobierno de Rusia.

Sin tener en cuenta el comienzo de las conversaciones, en los centros finlandeses responsables se dice que este país rechazará cualquier demanda rusa que signifique concesiones militares o económicas análogas a las que ha obtenido en los Estados del Báltico y que hará resistencia en caso necesario.

Preparan bien sus fuerzas de caballería

En el campo se ven largas columnas de caballos que se dirigen a los puntos centrales para una posible guerra. Carros cargados de heno se mueven hacia los centros de concentración. Los trenes también arrastran carros cargados de heno.

Alrededor de las bases de los puentes mayores se han puesto alambradas.

Los finlandeses, que han sabido de siglos de lucha con Rusia, de la que formaban parte últimamente, están dispuestos a reanudarla en defensa de su independencia en caso de que sea necesario.

En Helsinki, de donde más de 100,000 habitantes han marchado ya al campo, se nota poca alarma, excepto por la presencia de un gentio en las estaciones del ferrocarril y de los autobuses.

En el Departamento de Correos de la ciudad se han instalado cañones antiaéreos apuntando al cielo. También existen cañones antiaéreos en otros puntos ventajosos.

A pesar de que todos los preparativos se han completado casi, no se sabe de manera autorizada qué es lo que Rusia se propone pedir a Finlandia, pero los finlandeses temen que este país pueda ser tratado en Moscú como lo fueron Letonia, Estonia y Lituania.

Guardias civiles de uniformes kaki y con sus bayonetas caladas en los fusiles guardan el orden en las estaciones del ferrocarril, donde millares de mujeres, niños y ancianos hacen cola con el fin de proveerse del ticket correspondiente para salir de esta capital y de Viipuri.

Las escuelas han sido clausuradas y la Bolsa lo será también indefinidamente.

Muchos de los que huyen de Finladia han ido a Suecia.

Créese que los EE. UU. estudian la conveniencia de gestionar que no se realice la penetración rusa en Finlandia

WASHINGTON, octubre 11. (AP). Se hacían conjeturas esta noche acerca de la noticia de que los Estados Unidos intentaban realizar algunas gestiones diplomáticas en Moscú para impedir la penetración rusa en Finlandia.

El Departamento de Estado ha negado, sin embargo, que se intente semejante cosa, pero no se confirmó ni negó la noticia de que se esté estudiando la conveniencia de hacer una gestión en tal sentido.

Hjalmar Procope, Ministro finlandés, dijo que nada sabía acerca de los propósitos de los Estados Unidos.

Los suecos intervendrán con su eficiente flota

NUEVA YORK, octubre 11. (Exclusivo).—El comandante George Fielding Eliot, distinguido técnico militar norteamericano, analizando la amenaza rusa contra Finlandia en un artículo en el «Herald» dice que Suecia tendrá que ayudar en la defensa de su vecina escandinava y que la escuadra sueca «por su eficiencia» está llamada a destruir la rusa.

Cree que Dinamarca y Noruega serán ocupadas por Hitler como parte del arreglo con Moscú y cree que si Rusia tiene que combatir para apoderarse de Finlandia, la operación le será costosísima si Finlandia resiste, porque sus defensas están muy bien organizadas.

N. de R.—La eficiencia de la escuadra rusa es, en efecto, discutible, pues como se recordará durante la guerra de España no pudieron actuar como vigilantes, por el temor de que los viejos barcos quedaran destruídos por la fuerza de las aguas del Cantábrico.

Suecia va a construir dos acorazados y cuatro destroyers

ESTOKOLMO, Octubre 11. (Havas)—El Ministro de Defensa de Suecia, contestando hoy una interpelación en el Riksdag (Cámara) declaró que era muy acertada la decisión del Parlamento de autorizar la construcción de dos acorazados, destinados a la defensa de las costas. Dijo también, sin embargo, que los créditos de 97 millones de coronas concedidos para cada uno, resultan insuficientes. Agregó que Suecia posee numerosos destroyers muy modernos.

En la sesión de hoy el partido conservador presentó una moción proponiendo la construcción de cuatro destroyers más, a pesar de la opinión en contrario del Ministro de Defensa.

EL DIA DE LA RAZA

Conmemora hoy el continente americano la fecha gloriosa de su ingreso en el Cristianismo y en la Civilización.

Al alborear este día—que señala el más grande acontecimiento de la Historia—los pueblos del Nuevo Mundo alzan hasta el Señor una conmovida oración de gracias, pues que les ha dado la necesaria aptitud para comprender y practicar constantemente aquellas palabras sublimes dichas a los discípulos y dirigidas a todos los hombres de la tierra: «Un mandamiento os doy: que os améis los unos a los otros»... Mensajes de paz y unión que veintiuna repúblicas, fraternizando cordialmente, cambian a diario entre sí.

Con la aventura incompa de Colón, vino el Viejo Mundo a disipar, por su cultura, las tinieblas de la ignorancia. Con la Religión Católica trajo a los aborígenes la luz verdadera.

A los 447 años justos ¡cuán doloroso contraste ofrece a nuestros ojos la confronta entre América, venero de paz, de confraternidad y de trabajo y Europa, cuyo suelo ensangrienta y devasta la guerra!

En el Día de la Raza hagamos votos fervientes—ante la memoria imperecedera del Descubridor—de laborar sin tregua por que la paz extienda sus alas sobre nuestros hermanos los hombres que contienden en el Viejo Mundo.

WASHINGTON NO CONCENTRAN FUERZAS NAVALES EN HAWAII Y FILIPINAS CONTRA EL JAPON

TOKIO, Octubre 11 (Havas).—La Agencia noticiera Domei publica unas declaraciones de Francis Sayre, nuevo Alto Comisario de los Estados Unidos en Filipinas, en las cuales se dice que los refuerzos de la escuadra norteamericana en las Hawai y en las bases filipinas, no tienen función ofensiva alguna contra el Japón.

LLEGAN A NEW YORK VARIOS DELEGADOS SURAMERICANOS DE LA CONFERENCIA DE PANAMA

NUEVA YORK, octubre 11. AP.—A bordo del vapor «Santa Elena» han llegado el embajador brisileño Carlos Martins, el delegado argentino Luis Podestá Costa, y el ministro boliviano Luis Fernanlo Guachalla. Todos asistieron a la Conferencia de Nautralidad de Panamá.

Podestá Costa embarcará el viernes para Buenos Aires, con su esposa y sus dos hijos, que han llegado procedentes de Europa.

EPIDEMIA DE FIEBRE TIFOIDEA EN VERACRUZ

ORIZABA, Octubre 11. (AP).—Las autoridades sanitarias de México han ordenado a una brigada de Sanidad que se traslade a Atlahuilco, Veracruz, para combatir una epidemia de fiebre tifoidea.

Los prófugos de la Guayana dispuestos a tomar las armas

Así lo expusieron en el Juzgado. De nuevo los enviaron para Tiscornia

Ayer fueron presentados ante el Juez de Instrucción de la Segunda, Robert Pertier y Jean Pugnet, prófugos del presidio de La Guayana Francesa, desde el mes de febrero del año actual, logrando desembarcar en el supuerto de Daiquirí, Oriente, en un bote.

Pertier y Pugnet están internados en el Campamento de Tiscornia y sujetos a una causa que se le sigue en Santiago de Cuba, por un delito contra la libertad y seguridad de los mares.

Dichos individuos prestaron declaración por medio de exhorto, manifestando que ellos habían cumplido ocho años de presidio por un delito de robo. Como al ser puestos en libertad debían continuar en la repetida prisión, decidieron escapar.

Además, hicieron constar que como ciudadanos franceses estaban dispuestos a servir a su patria con las armas.

Una vez que prestaron declaración, fueron remitidos nuevamente a Tiscornia.

SE ADHIERE A UNA PROTESTA UNA ASOCIACION ESTUDANTIL

La Asociación Estudiantil del Conservatorio Municipal de Música «Félix Ernesto Alpízar» se ha adherido a la protesta formulada por los estudiantes de la Escuela de Comercio de La Habana.

Con el objeto de hacerlo público visitó anoche nuestra redacción una comisión.

ACUSO A STALIN DE CONTROLAR A OTRAS NACIONES

Dice que éste es el verdadero y único Jefe del Partido del Soviet en los Estados Unidos

INFORME SENSACIONAL

WASHINGTON, octubre 11. (AP). El general Walter G. Krivitsky declaró hoy ante la Comisión investigadora de las actividades antiamericanas que es «indudable» que hay agentes rusos en el Ejército y la Armada de los Estados Unidos, agregando que en su opinión Stalin y Hitler están cambiándose los informes militares que poseen acerca de las demás naciones, desde la firma del pacto de no agresión.

El general Krivitsky, quien perteneció al Servicio de Inteligencia Militar soviético, dijo que no basa sus afirmaciones en hechos que conozca, sino en su experiencia en el Servicio de Inteligencia Militar ruso durante diecisiete años.

Agregó que sus relaciones oficiales con Rusia terminaron en diciembre de 1937 con motivo de las purgas ordenadas por Stalin ese año.

Declaró Krivitsky además, lo siguiente:

Primero: que los jefes del Partido Comunista en Alemania, Polonia y Hungría fueron llamados a Moscú y fusilados a pesar de ser extranjeros.

Segundo: que Stalin es el jefe «absoluto» del Partido Comunista de los Estados Unidos más bien que Earl Browder, secretario general americano, aunque ambos tienen el mismo título.

Tercero: que Stalin no hubiera podido realizar «la gran purga» de 1936-37 sin el «apoyo moral» de otros países a causa de que muchos elementos estaban contra él dentro de su propio país.

Cuarto: que la OGPU (Policía Secreta rusa) no solamente espía a los gobiernos extranjeros y a los diplomáticos soviéticos, sino a los ciudadanos de los demás países que se expresan contra Moscú.

Quinto: que la OGPU secuestró y asesinó a personas, algunas de ellas no rusas, en territorio extranjero.

Krivitsky, que no se sonrió durante las horas que estuvo declarando, parecía comprender la mayoría de las preguntas que se le hacían en inglés, y casi tan pronto como terminaban de plantéarselas daba la contestación en ruso.

Un centenar de espectadores, entre los cuales había muchos congresistas, escucharon la declaración.

Krivitsky comenzó diciendo que se llamaba Samuel Ginsberg y que nació en la Ukrania rusa hace 40 años, pero que desde 1919 se llama Krivitsky.

Prestó servicios al Servicio de Inteligencia Militar ruso desde 1920 a 1937.

Lindbergh hablará por radio esta noche para insistir en que EE.UU. debe seguir alejado de la guerra

La Federación Americana del Trabajo incluye a Rusia en el boicot declarado al Japón y Alemania. No adoptó ningún acuerdo sobre la revisión de la Ley de Neutralidad

WASHINGTON, octubre 11. (AP). el Senador Clark, demócrata de Missouri, oponiéndose a la derogación del embargo de armas, acusó al Presidente Roosevelt de estar asumiendo ilimitadas facultades extraordinarias, y el Senador Burke recomendó la abrogación del embargo, afirmando que de esta manera se afianzaba la situación de la Gran Bretaña, protegiéndose así a los Estados Unidos contra el hitlerismo.

Los líders del Gobierno renovaron hoy la predicción de que el proyecto se pondrá a votación a fines de la semana próxima, pero el Senador Nye, uno de los que más se destacan en la oposición, afirmó que piensa que los discursos continuarán por lo menos diez días.

Mientras tanto se anunció que el coronel Charles A. Lindbergh, cuyo reciente discurso aconsejando el alejamiento de la guerra causó sensación, hablará por radio el viernes a las 9:30 de la noche para seguir tratando de esa cuestión.

El senador Clark consumió hoy más de tres horas en el Senado, diciendo que la abrogación del embargo puede conducir al país a la guerra. Añadió que algunos funcionarios de la Administración están tratando de inflamar las pasiones del pueblo y prepararlo para la guerra. Entre los funcionarios a quienes atribuye tales intenciones mencionó al Subsecretario de la Guerra.

El Senador Burke pronunció hoy uno de los más acalorados discursos en pro de la proposición para abrogar el embargo. Después de denunciar a Hitler como perseguidor de los judíos y de otras minorías raciales y religiosas, como violador de sus promesas, así como de haber suprimido la libertad individual y haber atacado la independencia de las naciones, dijo que el embargo tiene que ser suprimido en beneficio de Francia y de la Gran Bretaña, agregando que de esa manera se abreviará la guerra y habrá menos probabilidades de que los Estados Unidos sean arrastrados a ella.

«La derogación del embargo es vital para nuestra defensa nacional», afirmó Burke.

Dijo que el submarino y el avión son hoy una seria amenaza a la continuación de la supremacía de Inglaterra en el mar.

Agregó que los Estados Unidos deben estar al lado de los intereses de la Gran Bretaña, no por amor, sino por egoismo, bastando para ello comparar la situación de seguridad e integridad del hemisferio occidental con Inglaterra dominando en los mares, o con una Inglaterra reducida a la servidumbre y una alianza nazicomunista rigiendo en el Atlántico.

Parece existir ahora cierta inclinación en el Senado a que se afloje la severidad de las cláusulas que prohiben a los barcos americanos llevar cargamentos a las naciones beligerantes.

Los líders de la Administración se han abstenido de participar en ese movimiento, pues no desean estar en situación de pedir que se suavice la prohibición.

El Senador Johnson, líder de la opinión, ha presentado a Pittman una enmienda que deja a los barcos americanos en libertad de visitar en el Pacífico a Australia, Nueva Zelandia y Canadá.

El Pacífico, según el Senador King, está fuera de la esfera de las actividades de los beligerantes.

Rusia añadida en el boicot germano-japonés por la Federación Americana del Trabajo.

CINCINNATI, Ohio, Octubre 11. (AP).—La Federación Americana del Trabajo, reforzando su oposición a las potencias totalitarias, añadió Rusia a su lista de boicot germano-japonés, pero evitó al mismo tiempo adoptar una actitud terminante con relación a la revisión de la ley de neutralidad.

Aprobó la convención una resolución recomendando el uso de las fuerzas armadas únicamente para repeler a los invasores y al mismo tiempo hizo constar q. cualquiera intervención prematura de los Estados Unidos en Europa pudiera ser dañosa.

Una de las resoluciones aprobadas dice:

«Si nuestro país por cualquiera acción indicase su apoyo a alguno de los que están en guerra no podríamos ayudarle, sino que llegaríamos a ser aliados, alianza que no podríamos romper durante le guerra ni después».

Este acuerdo contrasta con la opinión expresada por William Green en el sentido de que los obreros debían aceptar el programa de revisión de la neutralidad de Roosevelt.

Hitler ha ordenado, afírmase, atacar la Línea Maginot, así como por naciones neutrales

Las grandes actividades de los aviones enemigos y los constantes ataques de patrulla y concentración de las tropas, hace creer en la inminencia de una gran ofensiva

«CUATRO COLUMNAS—DICE EL CORRESPONSAL DEL «CHICAGO DAILY NEWS» DISPUESTAS PARA ATACAR»

Sorteando enormes dificultades atmosféricas, realizan los aviones alemanes sus vuelos de reconocimiento en las líneas francesas. Los ataques han sido rechazados

NUEVA YORK, octubre 11. (Exclusivo).—Edgar Ansel Mowrer telegrafía hoy al «Chicago Daily News», que el Alto Mando alemán ha recibido órdenes de Hitler de intentar una ofensiva contra la línea Maginot.

Cuatro columnas—dice—están siendo organizadas para el ataque inicial de Saarebrucken, Swaibrucken, Pirmassens y Landau. Al mismo tiempo se intentaron ataques simultáneos por Holanda y Bélgica en un flanco y por Suiza en el otro. Este último será respaldado por un ataque contra Freiburg, donde el cruce del Rin puede ser protegido por la artillería de Kaiserstuhl.

Como confirmación de su despacho, alega Mowrer que se ha notado en los últimos días gran actividad de aeroplanos de reconocimiento y que las patrullas limitaron hoy sus actividades a hacer prisioneros.

Los aviones alemanes persisten en sus vuelos de reconocimiento.

PARIS, octubre 11. (AP.)—La presión del ejército y de la aviación alemanes está aumentando a lo largo de toda la línea entre el Rhin y el Mosela, en la sección noroeste del frente occidental.

Los despachos franceses dicen que las patrullas alemanas están concentrando sus ataques contra las posiciones avanzadas situadas al sur de Saarbrucken y Primasens, mientras que otras más pequeñas se mantiene activas en los restantes sectores del frente activo del Rhin-Mosela.

Las informaciones francesas dicen que los ataques de las patrullas alemanas más numerosas son rechazados por fuego de ametralladoras que barre toda la línea en forma de zig zag defendida con alambradas.

A pesar de la niebla que pende sobre los valles de la Tierra de Nadie, entre las líneas Maginot y Siegfried, la actividad de los aviones alemanes de exploración aumenta.

Se asegura que los aeroplanos alemanes vuelan la mayor parte del tiempo sobre su territorio tomando fotografías oblicuas de las posiciones francesas, que se encuentran a varios centenares de yardas de distancia.

Continúa la actividad de las patrullas entre el Mosela y el Saar

PARIS, octubre 11. (Havas).—El comunicado oficial del Gran Estado Mayor francés, dado esta noche, informa de gran actividad de las patrullas enemigas entre el Mosela y el Saar. Ha habido duelos de artillería en la misma región.

Las tropas alemanas han salido de su pasividad

PARIS, octubre 11. (Por AXEL DE HOLSTEIN, corresponsal de la Agencia Havas).—Parece que en gran parte del frente las tropas alemanas han salido definitivamente de la pasividad en que estaban desde el principio de las hostilidades. Entre la segunda y la tercera semana de la guerra, y ante la presión creciente de las fuerzas francesas, los defensores de la Línea Siegfried iniciaron operaciones en la región del Mosela y el sector que le sigue, al Este, entre la foresta de Warndt y el curso del río Nied. Mas solamente se trató de reacciones locales y de golpes aislados, sin consecuencias, destinados a contener el avance francés en la medida posible y no de operaciones de gran envergadura.

Movimientos de más importancia

Las que se están desarrollando ahora son mucho más importantes, aunque sólo participen en ella contingentes reducidos. Es en la zona del Saar al Mosela, como se dice antes, y la cual constituye el ala izquierda del dispositivo francés, donde se manifiestas más activamente las patrullas y la artillería alemana. Naturalmente, los movimientos ofensivos del adversario producen siempre la rápida respuesta de las baterías y las armas automáticas de los defensores de las trincheras francesas.

Parece que el objetivo principal del mando alemán es capturar prisioneros franceses, para obtener de ellos ciertos informes. Sin embargo, por noticias muy veraces, obtenidas de los aviadores enemigos que han tenido que aterrizar en territorio de los aliados, se comprueba que en los últimos días no ha sido hecho un solo prisionero francés. Los capturados en los primeros días fueron soldados heridos, que no pudieron alcanzar las líneas a tiempo. Desde entonces han sido inútiles todos los esfuerzos del adversario para obtener informes sobre el dispositivo general de las tropas atacantes, sobre los cuerpos de ejército y el lugar en que están emplazadas las posiciones exactas.

Dificultad de los raids aéreos fotográficos

Este empeño casi desesperado en hacer prisioneros explica la obstinación del comando alemán en lanzar continuamente sus patrullas a la acción y en organizar «golpes de mano» contra los reductos franceses. A pesar de las malas condiciones atmosféricas y de que, por ser muy bajos los bancos de nubes y la escasa visibilidad, son muy peligrosos los vuelos de reconocimiento, la aviación alemana está realizando largos raids exploradores sobre el campo de los aliados. Sin embargo, el viento fuerte y la bruma deben complicar considerablemente la labor de los aviadores encargados de hacer fotografías aéreas. Es bien sabido que éstas, para que sean utilizables, han de tomarse verticalmente, cosa muy difícil cuando el aparato es batido continuamente por el viento, además de que las nubes bajas suelen velar gran parte de la zona que se quiere reproducir.

El responsable de la guerra europea es el feroz Stalin

Hitler reconoció que la alianza con Rusia, era el fin del país alemán

NUEVA YORK, octubre 11. (Exclusivo).—En el número de esta semana del "Saturday Evening Post" se publica un artículo cablegráfico por Demaree Bess, excorresponsal en Moscú del "Christian Science Monitor", culpando a Posef Stalin, dictador ruso, de la responsabilidad de la guerra europea.

"En los cuatro años que viví en Rusia—telegrafía de París Bess—he leído cuidadosamente los escritos de Stalin y sé que es demasiado astuto para que no comprendiese que al entrar en pactos con Alemania, provocaba la guerra en Europa."

Dice que mientras Stalin ordenaba a sus acólitos que explicasen que el pacto era para lograr la paz, releía el parrafo del "Mein Kepmf" de Hitler, que dice así: "La alianza con Rusia será la señal de una nueva guerra. Y el resultado de esa guerra será el fin de Alemania".

Podemos imaginar la sonrisa feroz del oriental Stalin al releer ese párrafo mientras hablaba de la paz en Europa.

Los rusos fusilan a altos jefes de la Ukrania polaca

Entre ellos hay 3 diputados. El Obispo de Lwow se halla bajo vigilancia del Soviet

CERNAUTI, Rumanía, octubre 11. (Por Robert Rieffel, corresponsal de la Agencia Havas).—Circula con persistencia el rumor de que catorce jefes nacionalistas ukranianos, así como tres diputados de Ukrania al Sejm (Cámara) de Polonia, han sido fusilados por las autoridades soviéticas. La noticia, aunque no confirmada, ha producido gran emoción en todos los círculos ukranianos de Rumanía.

Se explica ahora que el Gobierno polaco, antes de huir a Rumanía y a título de precaución pidiera el internamiento, no consiguido, de varios jefes minoritarios, uno de ellos el Conde Andrej Szaptyckip, metropolitano de la Iglesia Unificada de Lwow, ex Senador y considerado justamente como jefe espiritual del nacionalismo ukraniano de Polonia, para impedir su captura por las tropas rojas, cuando éstas invadiesen la región meridional del país.

Espera la sentencia soviética el obispo de Lwow.

ROMA, octubre 11. (Havas). Monseñor Andrej Szeptyckip, Obispo de Lwow (del rito ruteno) y del que no se tenían noticias desde que las tropas rusas invadieron el sur de Polonia, está en su palacio episcopal, con centinelas de vista. Según informes directos de Riga al periódico católico «El Porvenir de Italia», el Obispo, que cuenta actualmente 79 años y está paralítico de ambas piernas, espera la sentencia que contra él dicten las autoridades soviéticas.

GRABADO con esta EDICION EXIJA el Suplemento en ROTO-

M.E.C.D. 2016

ESTA NOCHE DISCUTIRA LA CAMARA EL PROYECTO DE LEY QUE MODIFICA LA DE LIQUIDACION DE LA MORATORIA

LA COMISION COORDINADORA SE ENTREVISTO CON EL JEFE DEL ESTADO DR. LAREDO BRU

Dispone la ley que queden sujetos a la misma en el estado en que se encuentren, las obligaciones contraídas antes del 14 de Agosto de 1934. Su aplicación afecta al deudor

NO SERAN EXIGIBLES ALGUNOS INTERESES O REDITOS DEVENGADOS Y PENDIENTES DE PAGO. CREA UNA ESCALA

Los señores representantes están convocados para una sesión extraordinaria que tendrá efecto esta noche a las ocho con el fin de considerar y aprobar la Proposición de Ley que modifica determinados artículos de la llamada Ley de Liquidación de las Moratorias.

La Proposición ha sido presentada y suscrita por los señores Eduardo Suárez Rivas, Antonio Martínez Fraga, Juan Mendieta Echevarría, Marcelino Garriga y Marino López Blanco.

La Comisión Congresional

—La comisión congresional que tuvo a su cargo la coordinación de las modificaciones que se han introducido a la Ley de Liquidación de la Moratoria Hipotecaria, entregó ayer a las siete de la noche, en la Cámara, al Presidente de este Cuerpo señor Marcelino Garriga el original de la Proposición modificativa.

Inmediatamente el Jefe del Despacho dispuso la impresión del citado documento y la distribución de las copias a los representantes.

Con el Presidente de la República

La referida comisión estuvo en Palacio, por la mañana, al objeto de hacerle entrega al Jefe del Estado de un ejemplar de la Proposición, pero no encontrándose allí se dirigió a la finca «Párraga» donde el Jefe del Estado está de vacaciones.

Ya han cumplido

Los señores Casabuena, senador y Martínez Fraga y Suárez Rivas, que integran la comisión coordinadora, manifestaron a los periodistas que en la Proposición aparecen armonizados con espíritu ecléptico los puntos de vista del Presidente y los del Congreso respecto a la Ley de Liquidación. «Hemos cumplido ya nuestra labor —dijeron— y no estamos dispuestos a reanudarla porque el señor Presidente se muestre inconforme con la Proposición o porque el Congreso no acepte nuestro trabajo».

En la Proposición se han recogido, inclusive, las sugerencias formuladas por el Jefe del Estado en el mensaje —que publicó el DIARIO— en que sugiere medidas legislativas en favor de nuestras industrias básicas: el azúcar, el tabaco, el café y el ganado y sus derivados.

Los comisionados ofrecieron a los repórters la impresión de que el proyecto publicado hace días relativo a la Liquidación y se dice redactado por ellos, difiere en muchas partes del que redactaron y al que han incorporados nuevos preceptos con todo lo cual han confeccionado la Proposición presentada ayer a la Cámara.

La Proposición

He aquí el texto íntegro de la Proposición:

ARTICULO I.—El artículo I de la Ley denominada Ley de Liquidación de las Moratorias queda redactado así:

«Artículo I.—Quedan sujetas a las disposiciones de la presente Ley, en el estado en que se encuentren a su promulgación y según se establece en aquéllas, las obligaciones constituídas con anterioridad a la vigencia del Decreto-Ley 412 de 14 de agosto de 1934 y moratoriadas por éste y su concordante el Decreto-Ley 594 de 16 de octubre del propio año. Se aplicará lo dispuesto en este párrafo haya el deudor utilizado o no los beneficios de la moratoria, y también si los ha renunciado o perdido, salvo que de haberse iniciado o continuado el procedimiento para hacer efectiva la obligación se haya producido en él trasmisión del dominio de los bienes perseguidos, sea a favor del acreedor o de tercero, mediante escritura pública o acta de adjudicación provenientes éstas de resolución firme a la vigencia de esta Ley. De haberse operado dicha trasmisión de dominio solamente respecto de una parte de los bienes gravados, se aplicará lo dispuesto en esta Ley a la porción o porciones no trasmitidas.

Igualmente quedan comprendidos en esta Ley los casos en que las estipulaciones primitivas hayan sufrido modificaciones, bien de carácter meramente temporal, o bien que no constituyan novación de las obligaciones fundamentales.

Por lo contrario, no se aplicarán sus preceptos a aquellas obligaciones respecto de las cuales los deudores hayan renunciado efizcamente los beneficios concedidos por los Decretos-Leyes 412 y 594 de 1934 y celebrado nuevos convenios que, sustituyendo definitivamente a los anteriores, les hayan ocasionado pagos inferiores a los que han sido exigibles según dichos Decretos-Leyes, o concedido reducciones del principal adeudado al promulgarse los mismos.

ARTICULO II.—El inciso b) del artículo II de la propia Ley queda redactado así:

«b).—Las hipotecas constituídas para garantizar depósitos, afianzamientos administrativos o judiciales, albaceazgos, usufructos o cuotas viduales.

ARTICULO III.—El artículo IV de la repetida Ley de Liquidación de las Moratorias debe entenderse redactado así:

«Artículo IV.—No serán exigibles los intereses o réditos devengados y pendientes de pago por las obligaciones comprendidas en el artículo I hasta la promulgación de esta Ley, excepto aquellas cantidades que a cuenta de dichos intereses o réditos, o por el concepto de amortización de capital, hayan debido abonarse hasta el 30 de junio de 1939 según los Decretos-Leyes 412 y 594 de 1934 como requisito del disfrute de sus moratorias. Estas cantidades así exceptuadas las abonará al deudor en esta forma: El 10 por ciento de su importe total dentro de los 30 días siguientes a la promulgación de esta Ley; el 15 por ciento dentro de los 180 días subsiguientes; el 25 por ciento dentro del año que siga al vencimiento del anterior plazo; otro 25 por ciento dentro del año subsiguiente, y el 25 por ciento restante del aludido importe total dentro del año que a su vez siga al anterior.

Tampoco serán exigibles los intereses acumulados o capitalizados con anterioridad a la promulgación del referido Decreto-Ley 412 de 1934; ni las cantidades convenidas como regalías o comisiones, háyanse capitalizado o no; ni las sumas que representen multas, recargos o penas impuestas a los deudores, según los títulos de las respectivas obligaciones, en cuanto se deriven de incumplimiento anterior a la promulgación de esta Ley; ni las obligaciones por rentas de fincas rústicas dedicadas al cultivo de la caña de a cuanto representen cantidades menor a $100 anuales por caballería, y se hayan devengado entre el 3 de mayo de 1926 y el 3 de abril de 1933».

ARTICULO IV.—El inciso f) del artículo V de la expresada Ley debe entenderse redactado así:

«f).—Las cantidades que se abonen en concepto de amortización se satisfarán por anualidades vencidas, computadas a partir de la promulgación de la presente Ley, y se deducirán del capital adeudado cesando de devengar intereses desde ese momento. Cuando según el contrato el vencimiento del capital sea posterior a dicha promulgación, el deudor empezará a amortizarlo al cumplirse la primera anualidad desde el referido vencimiento».

ARTICULO V.—El artículo VI de la mencionada Ley quedará redactado así:

«Artículo VI—Las obligaciones amparadas por esta Ley, salvo que el contrato o título establezca otro tipo menor, caso en el cual será el aplicable, y salvo asimismo lo dispuesto para ciertas deudas en los artículos XIII y XIV, devengarán intereses o réditos anuales con arreglo a los siguientes tipos:

Créditos hasta $10.000.00 4 por ciento anual.

Créditos de $10.000.01 hasta $20 mil pesos 3 y medio por ciento anual.

Créditos de $20.000.01 hasta 100 mil pesos 3 por ciento anual.

Créditos de $100.000.01 a $1.000.000 2 por ciento anual.

Créditos mayores de $1.000.000, 1 y medio por ciento anual.

Las cantidades correspondientes a intereses o réditos de acuerdo con la anterior escala, se abonarán conforme a los plazos que señalen los títulos de las obligaciones. Cuando deban pagarse por adelantado, serán exigibles desde el primer día del período de tiempo que deba cubrir el plazo estipulado para el respectivo pago, sea dicho plazo un mes, un trimestre o cualquier otro.

Si la obligación no devengare intereses al promulgarse esta Ley, a partir de su promulgaciónlos devengará con arreglo al tipo que corresponda y se entenderán vencidos por anualidades».

ARTICULO VI.—El artículo VII de la propia Ley debe considerarse redactado así:

«Artículo VII.—El capital de las obligaciones comprendidas en la presente Ley, en cuanto no excedan de $1.000 (Mil pesos), se amortizará en diez anualidades. La amortización se hará progresivamente, a razón de los siguientes tipos anuales: Un año al 5 por ciento, otro al 6 por ciento, otro al 7 por ciento, otro al 8 por ciento, otro al 9 por ciento, dos al 10 por ciento en cada uno, y los últimos tres a razón del 15 por ciento anual.

El capital de las obligaciones comprendidas, asimismo en la presente Ley que excedan de $1.000 (mil pesos), pero no de $5,000 (cinco mil pesos) se amortizará en quince anualidades. Esta amortización deberá efectuarse progresivamente a razón de los siguientes tipos anuales: Dos años al 3% en cada uno, en otros dos al 4%, en otros dos al 5%, en otros dos al 6%, en tres al 8% y en los últimos cuatro años al 10% en cada uno.

El capital de las obligaciones igualmente comprendidas en la presente Ley que excedan de $5,000 (cinco mil pesos), pero no de $25.000, (veinticinco mil pesos), se amortizará en veinte anualidades. La amortización se hará progresivamente a razón de los siguientes tipos anuales: Dos años al 2% para cada uno, otros dos al 3%, tres al 4%, cuatro al 5%, cuatro al 6% y los últimos cinco años a razón del 6.88% cada uno».

ARTICULO VII.—El artículo VIII de la misma Ley se entenderá redactado así:

«Artículo VIII.—El capital de las obligaciones comprendidas en esta Ley, en cuanto excedan de $25.000 (veinticinco mil pesos), pero no de $100,000 (cien mil pesos), se amortizará en veinticinco anualidades. La amortización se hará progresivamente, a razón de los siguientes tipos anuales: Cuatro años al 2% para cada uno, otros cuatro al 3%, cinco al 4% y los últimos doce años a razón del 5% en cada uno».

ARTICULO VIII.—El artículo IX de la propia Ley se deja redactado así:

«Artículo IX.—El capital de las obligaciones comprendidas en esta Ley que excedan de $100.000 (cien mil pesos), será amortizado en treinta anualidades. La amortización se hará progresivamente, a razón de los siguientes tipos anuales: Seis años al 2% para cada uno, otros seis al 3%, otros seis al 3½%, once al 4% y el último año se abonará el 5% restante.

ARTICULO IX.—El artículo X de la Ley queda redactado así:

«Artículo X.—Cuando en el título de una obligación moratoriada acreedor y deudor hayan convenido el pago conjunto de capital e intereses, bien en un sólo pago a fecha fija, o bien mediante prestaciones parciales con distintos vencimientos, pero en ambos casos sin determinar la parte del pago estipulado imputable a cada concepto, se considerará capital la cantidad que realmente se haya recibido por el deudor al otorgarse el título, y en el caso de haberse convenido la amortización a plazos, se le estimará reducido en la misma proporción que el monto total de los pagos parciales hechos guarde con el monto total de los pagos parciales convenidos, computándose a este respecto, además, todo lo que se haya abonado con motivo de las moratorias, y ese principal así determinado se pagará a tenor de lo que establecen los artículos VII, VIII y IX de esta Ley, abonando el deudor como interés lo que corresponda según la escala del VI».

ARTICULO X.—El artículo XII de la indicada Ley se entenderá redactado así:

«Artículo XII.—A los efectos de la presente Ley, se considerarán como préstamos hipotecarios y acogidos a todos los beneficios de la misma los contratos de compra-venta de fincas rústicas y urbanas cuando concurrieren juntamente las circunstancias siguientes:

a) Si se hubiesen celebrado con anterioridad al 14 de agosto de 1934.

b) Al vendedor se le hubiese reconocido el derecho de opción para adquirir la propiedad y se encontrare la misma vigente.

c) Al mismo vendedor se le hubiere concedido el carácter de arrendatario de la finca y la esté ocupando sin interrupción con un arrendamiento vigente en la fecha de la promulgación de esta Ley.

d) Salvo prueba en contrario, se presumirá prorrogada la opción mientras esté vigente el arrendamiento.

Se entenderá como fecha de la obligación la de la escritura que se hubiese otorgado, siempre que no haya sufrido modificación fundamental la obligación primitiva produciendo novación de la misma.

Se considerarán comprendidas en los beneficios de esta Ley las obligaciones constituídas antes del primero de julio de 1939 y aseguradas con pignoración de acciones que representen el dominio de finca rústica dedicada al cultivo de la caña de azúcar, al del café, al del tabaco o a la ganadería, siempre que las acciones pignoradas se hayan trasmitido sujetas al gravamen y el adquiriente haya reconocido la obligación con anterioridad a la expresada fecha.

ARTICULO XI.—El artículo XIV de la Ley citada, quedará redactado así:

«Artículo XIV.—Siempre que las obligaciones comprendidas en el artículo I de esta Ley afecten a un Ingenio de fabricar azúcar como deudor o fiador se aplicarán, como excepción de lo dispuesto en los artículos VI, VII, VIII y IX, las siguientes reglas:

a) El deudor no vendrá obligado a pagar intereses o réditos ni a amortizar parte alguna de la deuda por razón de la anualidad comprendida entre el 1o. de julio y el 30 de junio siguiente cuando dentro de la zafra inmediatamente anterior a la segunda de esas fechas el precio promedio del azúcar centrífuga de guarapo de noventa y seis grados de polarización resulte inferior a un centavo y 40 centésimas por libra, según la cotización practicada y publicada conforme determina el artículo segundo del Decreto-Ley 594 de 16 de octubre de 1934.

b) Cuando el aludido precio promedio del azúcar sea de un centavo y 40 centésimas por libra o más alto, los tipos de intereses o réditos y los de la amortización para el pago de las referidas obligaciones de las personas naturales o jurídicas dueñas, arrendatarias o usufructuarias de un Ingenio de fabricar azúcar serán los siguientes:

Cuando el precio promedio del azúcar sea mayor de un centavo cuarenta centésimas y hasta un centavo cincuenta y cuatro centésimas por libra, solamente se abonará, en concepto de interés, el tres por ciento del valor bruto de la producción de azúcar centrífuga de 96o. elaborada por el Ingenio durante la zafra de que se trate.

Cuando el precio promedio del azúcar sea mayor de un centavo cincuenta y cuatro centésimas hasta un centavo sesenta y cuatro centésimas de centavo por libra, se abonará el tres y medio por ciento del valor bruto de la producción elaborada por el Ingenio por concepto de intereses y el uno y medio por ciento por concepto de amortización del principal.

Cuando el precio promedio del azúcar sea mayor de un centavo sesenta y cuatro centésimas hasta un centavo setenta y cuatro centésimas de centavo por libra, se abonará el cuatro por ciento del valor bruto de la producción elaborada por el Ingenio por concepto de intereses y el dos por ciento por concepto de amortización del principal.

Cuando el precio promedio del azúcar sea mayor de un centavo setenta y cuatro centésimas hasta un centavo ochenta y cuatro centésimas de centavo por libra, se abonará el cuatro y medio por ciento del valor bruto de la producción elaborada por el Ingenio por concepto de intereses y el dos y medio por ciento por concepto de amortización del principal.

Cuando el precio promedio del azúcar sea mayor de un centavo ochenta y cuatro centésimas hasta un centavo noventa y cuatro centésimas de centavo por libra se abonará el cinco por ciento del valor bruto de la producción elaborada por el Ingenio por concepto de intereses y el tres por ciento por concepto de amortización del principal.

Cuando el precio promedio del azúcar sea mayor de un centavo noventa y cuatro centésimas hasta dos centavos y cuatro centésimas de centavo por libra, se abonará el cinco y medio por ciento del valor bruto de la producción elaborada por el Ingenio por concepto de intereses y el tres y medio por ciento por concepto de amortización del principal.

Cuando el precio promedio del azúcar sea mayor de dos centavos cuatro centésimas hasta dos centavos quince centésimas de centavo por libra, se abonará el seis por ciento del valor bruto de la producción elaborada por el Ingenio por concepto de intereses y el cuatro por ciento por concepto de amortización del principal.

Si excede dicho precio promedio de 2.15 centavos la libra de azúcar, se aumentará la amortización anual por cada diez puntos que aumente el precio del azúcar, en un uno por ciento del valor de la producción, limitándose en todo caso como tipo de interés máximo el seis por ciento del valor de la producción y el de amortización al seis por ciento también.

c) Las anualidades de intereses se computarán de primero de julio a treinta de junio siguiente, liquidándose parcialmente el período de tiempo que medie entre la promulgación de esta Ley y el 30 de junio de 1940. Las amortizaciones se harán por anualidades vencidas, computándose como un año completo el período de tiempo que medie entre dicha promulgación y el citado día 30 de junio de 1940.

d) Los plazos establecidos en los artículos VII, VIII o IX para la amortización, se entenderán prorrogados o reducidos en las anualidades necesarias al objeto de que la deuda resulte pagada conforme se dispone en el presente artículo.

e) El precio promedio del azúcar a que se refiere este artículo es el de la Secretaría de Agricultura fijado en almacén del puerto de embarque y correspondiente a los meses de enero, febrero, marzo y abril de cada año, inclusive, anteriores al vencimiento de los plazos de intereses y amortización.

f) Las reglas anteriores se aplicarán también al pago de los créditos hipotecarios sobre fincas rústicas, cuyos dueños las tengan dedicadas al cultivo de la caña de azúcar, siempre que se trate de hipotecas constituídas con anterioridad al 14 de agosto de 1934 y a favor del ingenio donde muelan sus cañas.

g) En ningún caso lo dispuesto en este artículo sobre pago de intereses dará lugar al cobro de tipos superiores a los pactados dentro de cualquier anualidad. El sobrante del importe del tanto por ciento de la producción destinada a ese objeto, una vez satisfechos los convenios, se aplicará a la amortización de capital en adición a cualquier otra suma destinada a ese objeto.

Artículo XII

El artículo XV de la ley de referencia se entenderá redactado así:

«Artículo XV.—También quedarán sujetas a las condiciones que se fijan en la regla a) del artículo anterior todas las deudas consistentes en precio aplazado de ingenios de fabricar azúcar o colonias de caña, sean cuales fueren la forma y pactos que para garantizar su pago se hayan dado o celebrado, siempre que se hayán constituído antes del primero de julio de 1939 y del conjunto de los contratos, pactos, acuerdos o estipulaciones entre acreedor y deudor se deduzca que se trata de precio aplazado por la compraventa de un ingenio o colonia de caña, directamente o mediante la adquisición de la totalidad de las acciones de la compañía propietaria del citado ingenio o de la referida colonia de caña.

En el caso de que el precio del azúcar fuere inferior al fijado en la mencionada regla a), se entenderá prorrogado progresivamente el contrato por un año más a los efectos del pago de los intereses y de la amortización del principal, sin que los demás términos y condiciones del propio contrato queden variados, pero debiéndose acumular los intereses correspondientes a las cantidades de amortización pactadas y que no hubieren sido pagadas.

El deudor de obligaciones aseguradas con hipoteca de un ingenio de fabricar azúcar, si se hubieren constituído con anterioridad al primero de julio de 1939 podrá acogerse también a los beneficios que concede el presente artículo.

Artículo XIII

El inciso a) del artículo XVII de la ley antes aludida se entenderá redactado así:

«a) No será exigible cantidad alguna por cuenta de capital o de intereses respecto de la anualidad comprendida entre el primero de julio y el 30 de junio siguiente, cuando dentro de la zafra inmediatamente anterior a la segunda de esas fechas el precio promedio del azúcar centrífuga de guarapo de 96 grados de polarización resulte inferior a 1.40 centavo por libra, según la octización practicada y publicada conforme determina el artículo segundo del decreto-ley 594 de 16 de octubre de 1934».

Además se adiciona al propio artículo XVII el siguiente inciso final:

«d) En todo lo demás, las obligaciones a que se refiere el presente artículo se regirán por la legislación en vigor actualmente respecto de ellas».

El artículo XXII de la propia ley queda redactado de este modo:

«Artículo XXII.—Las obligaciones aseguradas con prenda hasta el 14 de agosto de 1934 únicamente podrán hacerse efectivas sobre los bienes específicamente gravados en el contrato, extinguiéndose, en su consecuencia, la acción personal contra los deudores o sus fiadores».

Artículo XIV

ARTICULO XV.—Se suprimen los párrafos penúltimo y último del artículo LI de la ley de Liquidación de las Moratorias antes mencionada.

ARTICULO XVI.—Se modifica el artículo XXIV de la repetida ley que quedará redactado en la siguiente forma:

«Artículo XXIV.—Las condiciones establecidas en los contratos de préstamo regulados en esta ley a virtud de las cuales se declare vencido el crédito principal por la falta de aseguramiento contra riesgos de los bienes hipotecados o por la falta de pago de las contribuciones, o por cualesquiera otras obligaciones de hacer o de dar impuestas al deudor, no tendrán la virtualidad de hacer exigible dicho principal siempre que el deudor esté al corriente en los pagos de las cantidades señaladas para gozar de esta ley.

En los casos a que se refiere el párrafo precedente, el acreedor puede pedir que el deudor haga o dé lo que prometió, o bien hacerlo por su cuenta reclamando a dicho deudor, lo cual podrá efectuar en vía ejecutiva cuando se trate del pago de impuestos o contribuciones o del aseguramiento contra riesgos de los bienes gravados, fin para el cual se estimará como título con fuerza ejecutiva el documento oficial que acredite el pago de los primeros por el acreedor y el documento notarial en que la compañía aseguradora declare hacer recibido del mismo la prima o primar a abonar.

ARTICULO XVII.—El artículo XXXVIII de la mencionada ley queda redactado así:

«Artículo XXXVIII.—La renuncia a los beneficios de la ley deberá acordarse por las sociedades anónimas en sesión extraordinaria de la Junta General de Accionistas, convocada expresamente a ese objeto y a la cual concurra por lo menos un número de éstos que representen más de las dos terceras partes del capital en circulación, además de lo cual será requisito indispensable para su eficacia el voto favorable de quienes representen más de la mitad de dicho capital en circulación.

Las demás personas jurídicas solo podrán renunciarlo por el conducto, en la forma y con los requisitos que exijan las leyes vigentes, sus estatutos o las reglas por las cuales se rijan para la enajenación de bienes raíces, excepto el de subasta.

Los tutores no podrán renunciar a nombre de sus pupilos si no media acuerdo favorable del consejo de familia; ni los administradores de caudales hereditarios sin la aprobación judicial, o en defecto de ésta, sin la anuencia de herederos que representen más de la mitad del interés común.

Las renuncias acordadas con violación de lo dispuesto en este artículo o en el XL serán ineficaces por ministerio de la ley y su nulidad absoluta deberá apreciarse de oficio por los tribunales sin perjuicio de que puedan instar su declaración, además del Ministerio Fiscal y los representantes de las entidades jurídicas o personas naturales deudoras, cualquier asociado, socio, acreedor o dirigente de aquéllas o cualquier familiar o acreedor de las últimas, según sea el caso.

ARTICULO XVIII.—El artículo LV de la ley de referencia, o sea la denominada «Ley de liquidación de las moratorias», quedará redactado así:

Artículo IV.—A los efectos de los artículos 13 y 14 de la Constitución de la República se declara y determina expresamente que esta ley se dicta por razones de interés social y utilidad pública, apreciadas así por el Congreso de la nación en presencia de la crisis económica que confronta el país, en consecuencia de lo cual le otorga efectos retroactivos para que, en relación con las obligaciones a que se contrae, pueda en toda ocasión afectar situaciones de derecho y obligaciones de carácter civil nacidas de disposiciones legales vigentes, de contratos celebrados o de actos u omisiones ocurridos antes de su promulgación.

ARTICULO XIX.—La presente ley regirá desde su publicación en la Gaceta Oficial; deroga todas las disposiciones legales anteriores, en cuanto se opongan a su cumplimiento; y a los efectos de los artículos 13 y 14 de la Constitución de la República se declara y determina expresamente que la misma se dicta por razones de interés social y utilidad pública, apreciadas así por el Congreso de la nación en presencia de la crisis económica que confronta el país, en consecuencia de lo cual le otorga efectos retroactivos para que, en relación con las obligaciones a que se contrae, pueda en toda ocasión afectar situaciones de derecho y obligaciones de carácter civil nacidas de disposiciones legales vigentes, de contratos celebrados o de actos u omisiones ocurridos antes de su promulgación.

Salón de sesiones de la Cámara de Representantes, a los once días del mes de octubre de mil novecientos treinta y nueve.—(f.) **Eduardo Suárez Rivas, Marino López Blanco, Antonio Martínez Fraga, Juan Mendieta Hechavarría, Marcelino Garriga Garay.**

Defiéndase!

En esa tan importante cosa que es la Vida, hay algo que todos tenemos derecho a compartir: ¡Una buena salud!. Si ésta anda mal...

¡Acaso está Ud. sometido a preparaciones **menos que medianejas,** con las que sólo consigue aliviar un tanto la opresora carga de sus males del

ESTOMAGO,

afecciones concomitantes al

hígado y VESICULA,

úlcera gástrica o duodenal, COLITIS — Intestinos?

En tal caso, éso no basta, Ud. lo sabe. ¡¡ **Defiéndase** !! Su salud debe ser radicalmente buena, y ahora puede serlo: tome

BISMÁGEN

AVISO: Al comprar Bismágen, el famosísimo y legítimo Bismágen que médicos insignes prescriben y todo el mundo elogia, fíjese que la palabra Bismágen no está separada por NINGUNA RAYA ó GUION— No se confunda con burdas imitaciones sin valor. ¡Cuidado! No acepte imitaciones... ¡ni regaladas!.

Dolor de Estómago, Digestiones lentas o dolorosas, Empacho gástrico, Vómitos de líquido o de sangre, Acidez, Eructos agrios, Ardentía, Gases, Dilatación, Mala respiración, Mal aliento, Espasmos, Cólicos, Fermentaciones intestinales, Diarrea o estreñimiento, Dolor de vientre y espalda, Inapetencia, Desnutrición; ¿presenta su mal alguno de estos síntomas?.

Hállese pronto radiante de Salud, de esa buena salud que Ud. anhela recobrar y que Bismágen (pero **precisamente** Bismágen) le rescatará: Ensaye con un frasco del **maravilloso patente** Bismágen y

bendecirá la hora en que decidió tomarlo.

¿Tiene Ud. algo que vender en los Estados Unidos?

¿Tiene Ud. productos de la hacienda, fábrica o minas? Nosotros le buscaremos comprador. Diríjase a la Foreign Advertising & Service Bureau, Inc., #7 East 42nd Street, Nueva York, E. U. A. Establecida desde 1905. — Cable: "PERELES", Nueva York.

NOTAS POLITICAS

EL DOCTOR HERNANDEZ MENA

Se encuentra en esta capital, donde ha sido objeto de un cariñoso homenaje de reconocimiento por parte de sus antiguos discípulos y correligionarios el doctor Antonio Hernández Mena que desempeña la cátedra de Física y Química del Instituto de Segunda Enseñanza de Sagua la Grande.

El doctor Hernández Mena celebró una entrevista con el doctor Bringuier, jefe máximo del nacionalismo, sintiéndose altamente complacido del desenvolvimiento de la política en su jurisdicción.

Acuerdan los liberales celebrar varios mítines

En la tarde de ayer se reunieron en el Círculo de Carlos III los jefes de términos del Partido Liberal, en la provincia de la Habana, de acuerdo con la convocatoria que se había librado a ese fin.

El acto, presidido por el senador Ramón Vasconcelos, se desenvolvió dentro de la mayor animación.

Figuras del liberalismo en la provincia y el municipio asistieron a la junta.

Se acordó celebrar tres mítines en términos cercanos a la capital, para luego finalizar esos actos con una concentración en esta ciudad.

Los dirigentes liberales solicitaron de los concurrentes la mayor efectividad en la propaganda para que estas fiestas del liberalismo tengan el éxito que de ellas se espera.

Igualmente pudieron intensificación de la excursión que irá el día 22 a Santa Clara, donde el Partido Liberal quiere dar una demostración animada.

En Monserrate

Esta noche tomará posesión el comité ejecutivo del Partido Acción Republicana en el barrio de Monserrate.

Se celebrará con este motivo un mitin al que han sido invitados los dirigentes del Partido.

Unión Nacional de Mujeres

La Unión Nacional de Mujeres ha sido convocada para el próximo viernes, a las ocho de la noche, en San Lázaro 206, altos.

En esta junta, que es extraordinaria, se tratarán asuntos de importancia para la organización.

Condena por injurias

SANTIAGO DE CUBA, 11 octubre (Vía Teleradio). — El señor Ramón Mirabal, secretario del Partido Comunista en Palma Soriano fué condenado por el Juez Correccional doctor Samada al haberlo acusado el doctor Rivero por injurias vertidas en un mitin celebrado en el Parque Martí.

Los simpatizantes están haciendo una colecta para cubrir la multa impuesta. — García, corresponsal.

Elecciones auténticas

El Partido Revolucionario Cubano, (Auténtico) celebrará hoy elecciones primarias en el barrio de Arroyo Apolo.

Funcionarán los colegios números uno y dos.

Trátase de la elección de tres Delegados a la Asamblea Municipal y del comité ejecutivo del barrio.

Reunión aplazada

La reunión que iban a celebrar anoche los integrantes de la Asociación de Presidentes y Secretarios del Partido Unión Nacionalista, fué suspendida por su presidente señor Miguel Valdés Pagola.

Obedece esta suspensión al hecho de no haberse solucionado diversos problemas.

(VEASE más MOVIMIENTO POLITICO en la página DIECISEIS)

DODGE 1940

LOS KILOMETROS EN Dodge CUESTAN MENOS

SE VENDE $3,500

Casa modernista, acabada fabricar (exenta de contribución), jardín, portal, sala, 3 habitaciones, comedor al fondo, patio, traspatio, todo monolítico. Véala, están pintando, situación Avenida de Acosta, entre Octava y Santa Catalina, Víbora. Ruta 25 esquina, tranvía Lawton a dos cuadras.—Alberto Cuervo, Edificio Metropolitana 342. Telf. M-2808.

M.E.C.D. 2016

NO SURTIRAN EFECTO LOS NUEVOS IMPUESTOS HASTA 1940, SEGUN DECLARO EL SECRETARIO DE HACIENDA

EL GOBIERNO ARGENTINO AUTORIZA LA IMPORTACION SIN LIMITACIONES DEL TABACO CUBANO

EL MINISTRO EN BUENOS AIRES TRIUNFO EN SUS GESTIONES, DE ACUERDO CON LA CANCILLERIA

Es la primera prueba ofrecida por dicha nación, tras la Conferencia de Panamá, en su afán de laborar por el auge del comercio intercontinental. Lista de contrabando galo

En la última reunión internacional celebrada en Panamá por las naciones del Continente americano, se intensificó la política expuesta en Lima, en favor del desarrollo del comercio entre los países panamericanos. Y esa labor ha dado ya resultados plausibles, a juzgar por las noticias que se están recibiendo en la Secretaría de Estado en torno a la misma.

La última de dichas noticias se refiere a que la República Argentina acaba de brindar las primeras pruebas de su acción en pro de una mayor cooperación económica, tras la reunión de cancilleres de Panamá, al conceder a Cuba ventajas especiales para la importación del tabaco cubano, suprimiendo las cuotas que existían para dicho producto.

A la Secretaría del Exterior llegó ayer un cable de la Legación de Cuba en Buenos Aires, dando cuenta de que el Gobierno de la República Argentina, ha dictado una resolución por la que permite la entrada del tabaco cubano sin limitación alguna.

La Secretaría de Estado ofreció ayer, en torno al asunto la siguiente nota oficiosa:

«Por gestiones realizadas por el Ministro de la República de Buenos Aires, doctor Ramiro Hernández Portela, el Gobierno argentino ha resuelto permitir la importación de tabaco cubano en rama y torcido sin limitaciones».

Desde luego, en el seno de la Cancillería se comentaba ayer en tonos favorables la actitud de la República Argentina, que abre nuevas posibilidades a esa importante industria cubana. Esperándose que habrá de obtenerse una medida análoga de otros países del Continente, lo que permitirá compensar las pérdidas que se vienen observando en las exportaciones a mercados europeos, especialmente al inglés, a causa de la guerra.

Notificó Francia su lista de contrabando

El Gobierno cubano ha sido notificado por el de Francia de la relación de las mercancías declaradas de contrabando de guerra, estricto y condicional, así como de los productos de libre transporte.

El Encargado de Negocios de Francia en Cuba, se entrevistó con el Canciller Campa, a fin de hacer la notificación de referencia.

El nuevo Ministro de Chile presentará credenciales mañana

Mañana, viernes, a las 11 de la mañana, el honorable señor Presidente de la República, recibirá en audiencia solemne al Excmo., señor Martín Figueroa Anguita, Enviado Extraordinario y Ministro Plenipotenciario de Chile, para el acto de la recepción de sus cartas credenciales, de acuerdo con el ceremonial diplomático vigente.

Destacadas personalidades de la ciudad matancera serán recibidas mañana por el Jefe del Ejército

Este acto tendrá lugar en la Ayudantía a las cuatro de la tarde. Señala el Cuartel General qué oficiales pueden usar medalla y distintivos por años de servicio

Nos informaron en el Buró de Prensa y Radio del Ejército Constitucional que mañana viernes, a las cuatro de la tarde, el Coronel Fulgencio Batista recibirá una nutrida comisión del Club de los Leones y figuras destacadas de la ciudad de Matanzas.

Esta entrevista tendrá lugar en las oficinas que posee el Jefe del Ejército en la Ayudantía General.

Medallas por tiempos de servicio

El Cuartel General del Ejército, de acuerdo con lo dispuesto en uno de los artículos del Reglamento de ese organismo, ha hecho saber, para general conocimiento, que tienen derecho a usar la medalla y el distintivo por años de servicio que dicho artículo autoriza a los oficiales siguientes:

Con siete estrellas por tener más de 35 años de servicios: al segundo teniente Manuel Montes y Aenlle M. M., del Cuartel General, Ayudantía General y Subteniente Francisco Rodríguez Sánchez M. M., del Regimiento No. 7, «Máximo Gómez»

Con seis estrellas por tener más de 30 años de servicios: al Comandante Francisco G. Tarrau y Alvarez M. M., del Cuerpo de Ingeniero, Capitanes José E. Monteagudo Mora M. M., y Paulino Escobedo y Rodríguez, M. M., del Regimiento No. 3, Leoncio Vidal»; Primer teniente Saturnino Ferrer y Torres M. M. del Regimiento No. 3 «Leoncio Vidal»; Primer teniente Robustiano de J. Piña M. M. del Regimiento No. 7 «Máximo Gómez»; Segundo teniente Vicente García y Alfonso del Regimiento No. 6 «4 de Septiembre»; D. en S. en el Cuartel General Ayudantía, Subteniente Gabriel Cardoso y Cepero M. M. del Cuartel General, Ayudantía; Subteniente Vicente Alfonso y Moniel M. M., del Cuerpo de Ingenieros y José Carrasquero y Barrera; Subteniente del Regimiento No. 2 «Agramonte».

Con cinco estrellas portener más de 25 años de servicios: a los capitanes José C. González y Olivero M. M.; y Enrique Fernández Pulio M. M. del Cuartel General; Primer teniente Benigno Hueso y Betancourt M. M. del Cuartel General, Cuartel Maestre General, y Segundo teniente José R. Díaz y González M. M. del Regimiento No. 7 «Máximo Gómez», D. en S. en el Cuarte General, Ayudantía General.

Con cuatro estrellas por tener más de 20 años de servicios: al Comandante Manuel Castillo y García M. M. del Regimiento No. 8 «Ruis Rivera», Primer teniente Juan de Dios Ruiz y Herrera M. M. del Regimiento No. 8 «Rius Rivera»; Segundo teniente Emilio J. Rubí y Lima M. M. del Regimiento No. 7 «Máximo Gómez», Segundo teniente Tomás Díaz y González del Cerpo de Senales, Suboficial (Enfermero) Filberto Valdés y Castillo M. M. de Regimiento No. 8 «Rius Rivera», y Suboficial (Contador) José M. Marrero y Ayllón M. M. del Cuartel General, Cuartel Maestre General.

Con tres estrellas por tener más de 15 años de servicios: a los comandantes Basilio González Santana S. D. del Regimiento No. 6 «4 de Septiembre», Arturo de la C. Díaz y Calderón S. D. del Regimiento número 7 «Máximo Gómez» y Gabriel Fola y Arce S. D. del Regimiento No. 5 «Martí», Capitanes Pedro L. Valcárcel del Regimiento número 1 «Maceo», y Matías Hendel y Kalemberg del Regimiento No. 3 «Leoncio Vidal», destacado en el Cuartel General y en comisión del servicio en la Jefatura de la División Central de la Policía Nacional, Capitán Obdulio Verdezas y Ramos de Regimiento No. 1, «Maco», Capitán Fernando Salceso y López del Castillo S. D. del Regimiento No. 1 «Maceo», Primer teniente Miguel Alvarez y Noval de la Academia Militar Segundo teniente Mario López y Sánchez, del Regimiento No. 2 «Agramonte», y Suboficial José B. Rodríguez y Lazcano del Hospital Militar «Dr. Aristides Agramonte», destacado en servicio en el Cuatro Militar de Veterianaria.

Se organizaron los periodistas de la capital de Oriente

Forman una asociación los que tienen el periodismo como único medio de vida

SANTIAGO DE CUBA, octubre 11. DIARIO. Habana.— (Por Telégrafo).—Ha quedado constituido en esta ciudad la Asociación de Periodistas Profesionales (Círculo Provincial de Periodistas»), integrada exclusivamente por personas que trabajan en los diarios de esta localidad y tienen como manera de vivir el periodismo.

Fué designado Presidente Alberto García, Torres, nuestro competente corresponsal en Santiago de Cuba; Vice Presidente, Antonio Pérez Infante; Secretario Mario Ciria; Vice-Secretario, Carlos Perera; Tesorero, Vicente Pujal; Vice-tesorero, Juan Hechevarría y vocales, Aurelio Fernández Viñas, Manuel Alvarez Lasso y Gustavo L. Crombet.

En breve esta Asociación inaugurará su nuevo local social.

ESPECIAL.

HAN SIDO DESTITUIDOS POR ILICITUDES EN EL SERVICIO 3 EMPLEADOS HACENDISTICOS

En Septiembre se pagaron más de cinco millones de pesos, figurando entre esos pagos uno de $500,000 para atenciones de la Deuda Exterior. Anulan un expediente por desobediencia

Después de despachar numerosos expedientes administrativos, el Secretario de Hacienda recibió a los periodistas, a los que participó que el Presidente de la República había aprobado el expediente gubernativo correccional seguido contra los señores Isidoro Huete, Jefe de la Sección del impuesto del uno y medio por ciento y consumo; Julio Yeste Muñoz, Jefe del Negociado de esa Sección y Mario Vázquez Botana Inspector de la misma.

La destitución de estos señores surtirá efectos legales desde la fecha en que fueron declarados suspensos de empleo y sueldo, por irregularidades en el servicio.

También manifestó que Laureano Gil, Jefe del Negociado de Asuntos Generales de la Sección del Uno y Medio por Ciento y Ernesto Hermoso, oficial informador de dicha oficina, han sido condenados a pedir dos meses de haber el primero, y un mes el segundo.

Pagos de septiembre

Declaró el Secretario que en septiembre había pagado el Gobierno cinco millones setecientos mil pesos aproximadamente con cargo a los ingresos logrados por rentas públicas. $500.000 estaban destinados a obligaciones de la deuda exterior de la República.

Expediente gubernativo correccional

El Administrador de la Zona Fiscal de Morón, Manuel Pardo Jiménez, se le instruye expediente gubernativo correccional. Está acusado de no haber despachado dentro del plazo reglamentario el expediente número 1193 del año fiscal de 1933-934 del impuesto del uno y medio por ciento seguido en cobro de $4.303 contra la compañía comercial Pelegrín S. A. más los recargos del 5 por ciento y del 10 por ciento.

Empleados indultados

El Secretario de Hacienda ha accedido a la petición elevada por varios empleados de la Zona Fiscal de Oriente de la Habana a fin de que se les excluyera del expediente por desobediencia en atención a la fecha patriótica del 10 de Octubre.

Asuntos electorales

En una entrevista celebrada en Palacio se acordó que se sitúe lo antes posible a la orden del Tribunal Superior Electoral la cantidad de $61.000 para la impresión de boletas electorales. El Ministro de las Finanzas manifestó a los repórters que los nuevos impuestos no surtirán efectos hasta el próximo año fiscal por lo que tanto los funcionarios como los empleados de ese departamento deberán esforzarse en el cumplimiento de sus deberes, poniendo a contribución sus mejores empeños para que el Gobierno cumpla estrictamente sus obligaciones.

Discurso del Senador Casanova en la Asamblea de anoche

Discurso pronunciado anoche por el Senador señor José Manuel Casanova, en la asamblea de la Confederación de Corporaciones Económicas:

Señores delegados:

Antes de iniciar nuestras tareas, quiero ofrecerles mi afectuosa bienvenida. Cumplo este deber de cortesía con la más honda cordialidad y con los más sinceros sentimientos de admiración y respeto a los valores morales y materiales que ustedes representan. Yo saludo en todos y cada uno de ustedes el símbolo genuino de las virtudes más indispensables a la prosperidad y al progreso de la República. Yo saludo en todos y cada uno de ustedes aquel espíritu firme, siempre mantenido, de solidaridad social, que robustece a la nación sacudida por tantas pasiones y egoísmos. Yo saludo en todos y cada uno de ustedes a lo mejor que nos va quedando, a la gran reserva de Cuba.

Pero entremos en materia, que el tiempo apremia.

Cuando en ocasión memorable, hace unos meses, inauguraba mis funciones como presidente de este organismo, las circunstancias eran harto distintas a las actuales. Nos reuníamos bajo mejores auspicios, porque ni se habían desatado sobre el mundo «los cuatro jinetes apocalípticos» de la guerra, con la agravación subsecuente de todos los problemas, ni la crisis de nuestras finanzas había alcanzado el límite de gravedad que implica un déficit creciente en los recursos normales de la hacienda pública.

Aquellas circunstancias han variado mucho, en efecto, y—¿por qué negarlo?—han variado en contra del país.

El primer efecto de la contienda que acaba de encenderse en el Viejo Continente europeo, ha sido el cambio inesperado y brusco de la política azucarera de Washington, con estas dos consecuencias inmediatas: la supresión provisional del régimen de cuotas y una elevación de sesenta puntos en el arancel. Ello equivale, si se agregan los cincuenta del excise tax, nada menos que a dos centavos por cada libra de azúcar exportada a los Estados Unidos.

El segundo resultado producido es el aumento considerable en el costo general de la vida, tanto por causa de la guerra misma como por la depreciación con que viene afectada nuestra divisa nacional en relación con el dollar norteamericano.

Agréguese una depresión general en el volumen de los negocios, y una evidente disminución de la capacidad adquisitiva de las clases populares, y el paisaje de la crisis que nos agobia quedará reproducido sin exageración alguna.

En tales condiciones, y dentro de un criterio de intransigencia absoluta frente a la política fiscal del régimen, parece que la actitud más lógica sería la de proclamar resueltamente: **¡No más impuestos!**

Una protesta global contra todo sistema de impuestos, sean los que fueren, sería inconsulta y pueril. No se nos prestaría atención alguna. No seríamos escuchados, porque, en definitiva, la animadversión al impuesto sigue habitualmente al proyecto de imponerlo, como la sombra al cuerpo; y la reiterancia de esta tradición ha concluído por desacreditar hasta el punto de que ya no impresiona a los gobiernos. Ningún impuesto es malo per se, puesto que en último término revierte al procomún sino cuando resulta contrario a los principios de una adecuada justicia contributiva. El análisis razonado y verídico, frente al caso concreto de uno o varios impuestos evidentemente arbitrarios o injustamente distribuídos, es siempre el medio más seguro e idóneo para obtener las debidas rectificaciones.

Es natural que en circunstancias de penuria como las presentes, las clases económicas reciban con reserva y disgusto todo propósito de aumentar las exacciones.

Como ustedes saben, esta Confederación de Corporaciones Económicas de Cuba, formuló con fecha 29 de julio último, un minucioso y acabado informe, oponiéndose en términos generales a todo proyecto de elevación de las cargas tributarias, sobre la base de que, lejos de resolver la crisis del Tesoro, la agravaría con resultados negativos. Propuso, asimismo, y también con carácter general, las medidas que a su juicio debían adoptarse. Pero ni en uno ni en otro caso las indicaciones de esta entidad han recibido la atención necesaria, sin duda porque, como antes decía, toda protesta global o en abstracto, cuando se trata de impuestos, se desvanece cual pompa de jabón al elevarse hacia las alturas oficiales. El hecho es que nos encontramos frente a una ley de impuestos aprobada ya por la Cámara de Representantes, en la que, además de aumentarse el índice de la tributación vigente, se crea una novedosa variedad de fuentes impositivas.

Son bien conocidas las actividades de esta presidencia en el largo y complicado proceso de elaboración y aprobación de dicha ley. La presidencia ha luchado hasta donde le fué posible, utilizando sus relaciones personales y políticas, así como su posición oficial, en la defensa de las clases afectadas por las nuevas cargas tributarias. Pero la presidencia no podía ni debía asumir la responsabilidad final de los resultados que se produzcan. Y, como por otra parte, la legislación que se intenta aparece formulada ya de un modo concreto y en todas sus líneas esenciales, consideramos que era deber nuestro, deber ineludible, la convocatoria de esta asamblea, para que sea la máxima representación de las clases económicas la que resuelva, en definitiva, sobre las medidas que convengan al interés común.

En gracia a la brevedad y, muy especialmente, a la claridad que debe predominar en el debate de los numerosos puntos que serán controvertidos, caso de que se acuerde discutir la ley, la presidencia se propone mantener el orden indicado en las circulares dictadas al efecto. Es decir, la ley se discutirá, capítulo por capítulo, de acuerdo con las mociones presentadas, a fin de que recaigan, por separado, sobre cada una de ellas, las resoluciones pertinentes. Pero antes de adentrarnos en una deliberación singular sobre cada uno de los numerosos problemas que la ley plantea, la presidencia recomienda la conveniencia de que se discutan y resuelvan las cuestiones previas a que se refiere su circular de 28 de septiembre próximo pasado. Estas cuestiones previas, respecto de las cuales tengo la seguridad de que todos ustedes han meditado ya, llevan implícita la pauta de nuestra conducta, según se resuelvan en uno u otro sentido.

La primera de esas cuestiones plantea un problema: se trata de decidir si las Corporaciones Económicas deben mantener íntegramente su informe de julio último, oponiéndose a la elevación de las cargas tributarias y sugiriendo medidas distintas y encaminadas a aumentar los ingresos fiscales, sin establecer tributos nuevos.

La presidencia no quiere expresar opiniones personales suyas; no aspira a influir de ninguna manera ni en el espíritu ni en los acuerdos de esta asamblea.

La legislación impositiva que se anuncia tiene un carácter de urgencia que en vano podría negarse. Reclama, por consiguiente, soluciones urgentes u precisas, si bien podría decirse, también con razón, que acaso lo más cuerdo y lo más patriótico hubiera sido el evitar a tiempo que la crisis se produjera, que el problema se plantease. Porque esto que yo llamara oportunamente «el monstruo de las mil cabezas», no nace por generación espontánea; no nos cae del cielo como un aerolito: nace de la más absoluta imprevisión.

La segunda de las cuestiones previas a examinar, es la de si deben o no aceptarse, sin oposición alguna, aquellos impuestos que no gravan las actividades representadas por las Corporaciones que integran este organismo.

Puesto que todo nuevo impuesto, al afectar de modo mediato o inmediato las cargas de la economía, cae dentro de la órbita del interés común, la presidencia creyó conveniente la inclusión de este problema en el temario de la asamblea.

La tercera cuestión se plantea en la siguiente pregunta: ¿La Confederación de Corporaciones Económicas de Cuba debe proponer la creación de impuestos distintos a los que contiene el proyecto de ley de la Cámara, o limitarse a pedir la supresión o la modificación de los que establece dicho proyecto?

En resumen: la presidencia opina que hemos llegado al momento culminante en que los objetivos que aquí nos reúnen deben ser planteados con la mayor franqueza y energía; pero también con la mayor cautela, es decir, con criterios muy prácticos, reflexivos y flexibles. No creo que se puedan obtener éxitos totales, sino una serie de victorias parciales en la extensión que lo permitan las condiciones adversas que desde ahora presenta el campo de batalla. Laboremos con fe, laboremos con entusiasmo y soñemos un poco.

Dice un gran pensador oriental que todos debemos cultivar la noble capacidad de soñar, aunque balanceada por la capacidad de corregir los sueños con las dosis necesarias de realidad. Soñemos, señores, con una Cuba más justa y más feliz, con una hacienda floreciente y sin agresiones fiscales. Démosle a esta querida tierra en la que todos tenemos que luchar, vivir y morir, lo mejor de nuestras fuerzas, lo mejor de nuestras almas, lo mejor de nuestras ilusiones. Pero que no se nos olvide la realidad, si queremos acertar; que no se nos olvide el abismo insalvable entre las limpias imaginaciones del buen Caballero de la Mancha y la verdadera Dulcinea del Toboso, una aldeana ruda, calzada con zuecos, que no con escarpines. Seamos, en una palabra Quijotes hasta donde sea posible; pero atengámonos, cuando haga falta, al sentido sagaz de Sancho, símbolo de todo acoplamiento feliz, y precursor indudable de las extrañas combinaciones ideológicas de la época.

¡Ojalá se nos oiga! ¡Ojalá que nuestro esfuerzo tenga la debida recompensa! Pero si no lo conseguimos, si no lo logramos, que al menos, señores, la posteridad pueda decir de nosotros: ¡Eran hombres buenos, eran hombres sencillos y crédulos que, pese a todas las decepciones, en el año de gracia de mil novecientos treinta y nueve, todavía trabajaban!

He dicho.

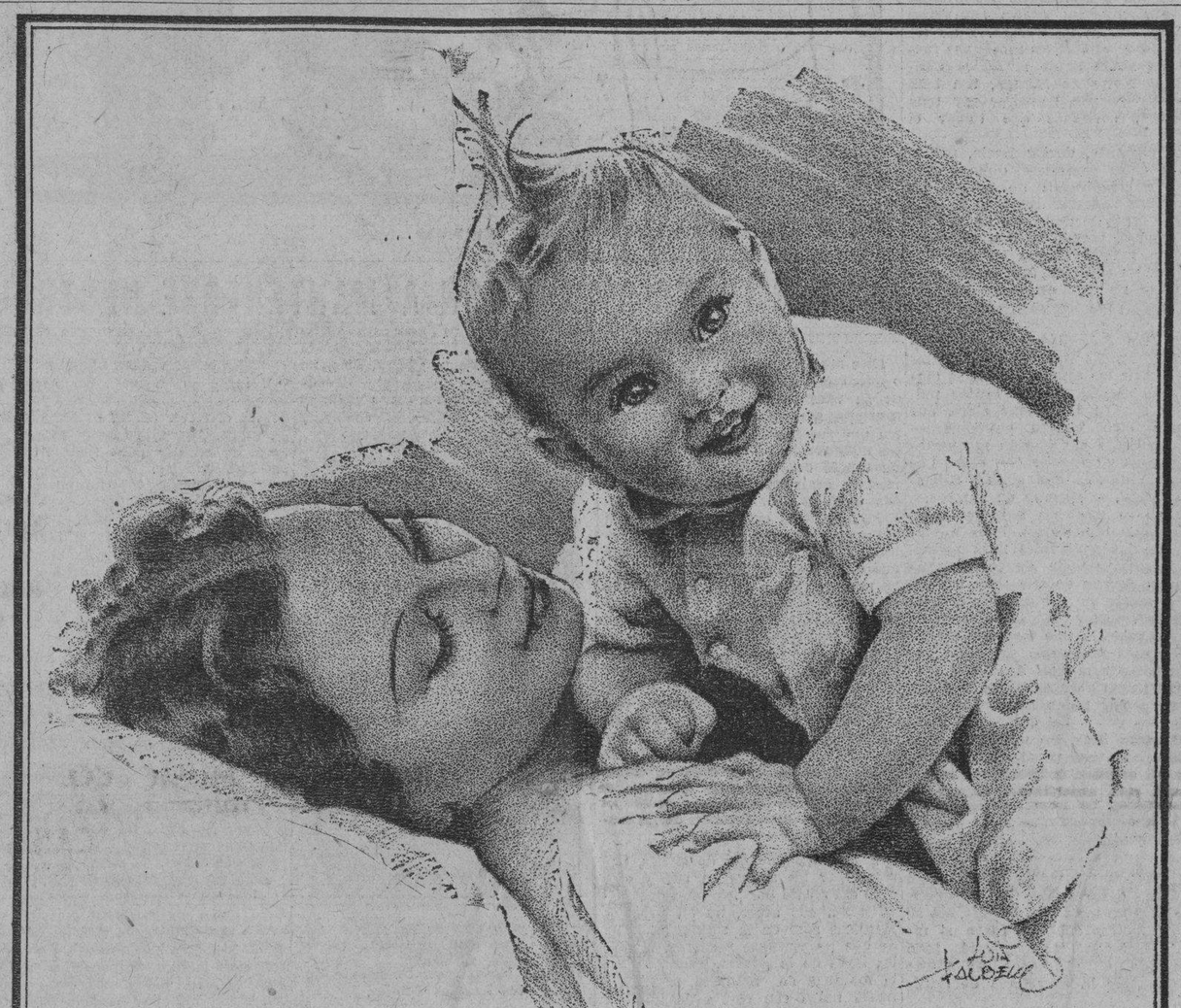

Nada puede igualar al cariño de una madre

El cariño de madre es espiritual, dulce y sincero como ninguno otro; refleja una pureza de sentimientos que sólo élla puede comprender y experimentar.

Si es usted madre o va a serlo, recuerde siempre la importancia que tiene para su hijo una alimentación correcta, que lo hará Fuerte, Hermoso y Saludable, como todos los niños que se crían con

LECHE CONDENSADA

"La Lechera"

El Alimento que Facilita la Salud Perfecta de los Niños

Los Clubs Rotarios de La Habana y Marianao conmemoran conjuntamente el Grito de Yara y el Día de Colón

Pronto serán establecidos los buzones benéficos culturales. Representaciones de los clubs de Artemisa, San Antonio de los Baños y Holguín, cooperaron a dicho acto patriótico

Los «Club Rotarios» de la Habana y Marianao, celebraron conjuntamente ayer, en el balneario «La Concha», de la Playa de Marianao, una sesión-almuerzo para conmemorar dos grandes fechas: el 10 de octubre de 1868, en que se lanzó el «Grito de Yara», que fuera inicio de nuestra Independencia, y el 12 de octubre de 1492, en cuyo día fué descubierto un Nuevo Mundo, por el gran Almirante Cristóbal Colón.

La magna reunión rotaria fué presidida por el gobernador del distrito, doctor Carlos Gárate Bru, teniendo a su derecha al presidente del «Club» de la Habana, doctor Carlos M. Calvet y a su izquierda, al presidente del «Club» de Marianao, doctor Magdaleno Chils Navarrete. Ocuparon otros puestos en la mesa presidencial, los señores José Carreras, doctor Joaquín Aforga y Alfredo T. Sample, miembros del directorio del «Club» de la Habana; doctor Antonio M. de Ayala, ex-presidente del «Club» de Marianao; doctor Antonio Calves y doctor Orlando Martínez Zanetti, miembros del directorio de dicho «Club»; y el señor Epifanio Díaz, presidente del «Club» de Artemisa.

Abierta la sesión con breves palabras, por el gobernador del distrito, concedió éste la palabra al doctor Carlos M. Calvet, a cuyo cargo estaba el dicurso sobre la fecha patriótica del 10 de octubre.

Comenzó el doctor Calvet la lectura de sus interesantes cuartillas, reseñando datos biográficos de la vida ejemplar del Padre de la Patria, cuyo gesto inmortal y desinteresado, al abandonar familia y riquezas para luchar por la Independencia de Cuba, impresionan profundamente a quienes meditan con devoción sobre la base de nuestra proclamación de pueblo libre.

«Y aquel hombre que fué patriota ejemplar—dijo el doctor Calvet—perteneció a una época en que los pueblos lucharon por su libertad. Nosotros presenciamos hoy como las conquistas románticas y espirituales de otros tiempos, parecen haber desaparecido. Y así vemos como los pueblos grandes ahogan y someten a los más pequeños».

Luego, en otro párrafo inspirado, expresó con elocuencia el presidente del «Club Rotario» de la Habana:

«El futuro mundial está en América. Veintiuna repúblicas se conservan libres, independientes y soberanas. Y las banderas de tantas naciones ondean con orgullo, unas al lado de otras, sin ningún falso emblema superpuesto, ya que por fortuna ninguna de ellas se encuentra sometida a la swástica, ni a la hoz y el martillo».

«La misión de los rotarios es la de crear un ambiente normal entre los hombres, por medio de la amistad. Porque se sabe que cuando hay amistad verdadera hay comprensión, respeto, cariño y tolerancia. Y cuando existen tales sentimientos, no puede dejar de haber paz».

Y terminó el doctor Calvet, su brillante peroración, con estas frases:

«Equidistante de las dos fechas que hoy conmemoramos, hago votos por la unión de los hombres de mi Patria y a Dios pido que América se mantenga alejada de Europa, y que Europa no se acerque, sino cuando pueda reunir sus banderas como lo han hecho las 21 repúblicas de América en Panamá: bajo un ambiente de paz».

Para tratar sobre la conmemoración del Descubrimiento de América, hizo uso de la palabra, leyendo un documentado trabajo histórico, el doctor Rafael Fiterre, profesor de la Universidad, que dijo entre otras cosas:

«Colón sólo tenía muy vagas ideas de a dónde llegaría; más él sabía, y esto con toda seguridad, que su rumbo era hacia el poniente y siguiéndolo llegó a un nuevo mundo».

«No importa pues, continuó—que nos esforcemos en precisar la meta, a la que nos proponemos llegar los países de América. Lo que sí importa es que precisemos nuestro rumbo y que sepamos mantenerlo. Este rumbo, señores, no es otro que el del trabajo y la cultura, fuentes inagotables de la grandeza de los pueblos».

«Es necesario—dijo después el doctor Fiterre—en primer lugar, que aprovechemos este día para afirmar nuestra fe en los altos destinos de nuestra América y muy especialmente en los de nuestra querida Cuba, centinela avanzado de la América Latina».

Terminó el doctor Fiterre, su elocuente discurso, con estas palabras:

«Compañeros rotarios: por nuestra raza americana, por nuestra fe cristiana, por nuestro amor a Cuba, unamos nuestros esfuerzos, luchemos porque en nuestra patria no exista un sólo niño, una sola mujer, que sufran hambre, que permanezcan incultos, que mueran prematuramente por falta de cuidados».

Rafael Oriol, miembro destacado del «Club Rotario» de la Habana, informó a la reunión que en visita reciente hecha a Santiago de Cuba, pudo comprobar el éxito obtenido por el «Club Rotario», de aquella ciudad, al igual que en Camagüey, con el establecimiento de los buzones benéficos culturales, en los que son depositados por el público los diarios y revistas, ya leídos, con destino a los asilos y cárceles de la República. Habiendo sido estudiado este asunto por el «Club Rotario» de la Habana, que se propone instalar en nuestra ciudad estos buzones, el presidente Calvet, dijo que el «Club» solicitaría del señor Francisco Gómez, Secretario de Comunicaciones, el servicio que le fué generosamente ofrecido por dicho Secretario, de recogida y distribución de esta correspondencia benéfica que se deposite en los buzones, y que el «Club», si fuere necesario, sufragará el costo de los buzones benéficos culturales.

El Sargento de Armas del «Club» de Marianao, doctor Orlando Martínez Zanetti, dió a conocer los nombres de los invitados personales, entre los que se encontraban el capitán de la Policía de Marianao, Higinio Borbonet; el señor Virgilio Blanco, secretario del Juzgado Correccional de aquella localidad; y Amado Luis de Miranda, cronista de «El Sol».

El Director de Beneficencia, doctor Rafael Díaz Betancourt, miembro distinguido del «Club Rotario» de Holguín; pronunció algunas palabras, significando que era portador de un saludo fraternal del «Club Rotario» de Holguín a los rotarios de la Habana y Marianao, que hizo extensivo a los demás «Clubs», que estaban representados en la sesión de ayer.

Los «Clubs Rotarios» de Artemisa, San Antonio de los Baños y Holguín, enviaron representaciones a la reunión inter-clubs de ayer, contribuyendo muy eficazmente al mejor éxito de la interesante sesión.

El «Club Rotario» de Marianao, que entusiásticamente viene laborando por el rotarismo cubano, fué elogiado merecidamente por el presidente del «Club» de la Habana, doctor Carlos M. Calvet, quien reflejando el sentir de los rotarios del Distrito, dijo que «el Club de Marianao, en su corta edad, ha sido y es considerado en nuestro Distrito y por el «Rotary International», como un ejemplo. Su entusiasmo, su labor, su disciplina y su prepotencia, se basan en el fomento constante de la amistad». «Era natural y lógico—continuó el doctor Calvet, que los clubs de Marianao y de la Habana se reunieran en una sesión conjunta. Y el pretexto no podía ser mejor escogido que la conmemoración de dos grandes fechas».

A NUESTROS LECTORES

Desde que estalló la guerra europea, AVANCE, superando todos los esfuerzos y no retrocediendo ante ningún gasto, viene ofreciendo a sus lectores un servicio cablegráfico de extraordinaria magnitud. Podemos decir sin hipérbole que la abundancia de este servicio cablegráfico, en relación con la guerra europea, ha colocado a AVANCE a la cabeza de la prensa y que podemos mantener, en esa línea, la comparación con el mejor periódico del mundo.

Siendo nuestro propósito ensanchar y mejorar ese servicio cablegráfico, nos vemos obligados a suspender provisionalmente los suplementos extraordinarios de los sábados, es decir, la «Revista Rosa» y los «cómicos» en colores. Ahora bien, como nuestros favorecedores, desde el año de 1935, se han acostumbrado a la «Revista Rosa», a su material de calidad, atenuaremos esa suspensión sustituyendo dicha Revista, con un suplemento en rosa del mismo tamaño que las planas del periódico. Ese suplemento será incluído en nuestro número de los sábados que en lo adelante se venderá al precio habitual de nuestra edición es decir, a TRES CENTAVOS.

Esta reforma durará mientras persistan las urgencias cablegráficas impuestas por la guerra.

AUDIENCIAS DEL CORONEL BATISTA

El Coronel Batista recibió ayer en audiencia al Dr. José Enrique Brinquier, Presidente del Partido Unión Nacionalista; a los «realistas» señores Rubén de León y Pérez Hernández; al Dr. Aurelio Fernández Concheso; al Secretario de Gobernación, señor Félix del Prado y al senador L. Caíñas Milanés.

También departió con los ex-coroneles Gonzalo García Pedroso y Desiderio Sánchez.

A las cuatro de la tarde, después de dar por terminadas las visitas, el Jefe del Ejército, Coronel Batista, partió en compañía de su ayudante, el capitán Owen Parr, al Cementerio de Colón, donde asistió al sepelio del senador Carlos Font.

SUSCRIBASE Y ANUNCIESE EN EL «DIARIO DE LA MARINA»

DR. MANUEL VILLAVERDE

DE LAS UNIVERSIDADES DE MADRID Y DE LA HABANA

Médico de la Clínica del Profesor Gregorio Marañón, de Madrid. Medicina General, Secreciones Internas.—Consulta previo turno. TELEFONO F-3532.—CALLE 11, NUMERO 11, VEDADO.

AVISO A NUESTROS SUSCRIPTORES

Recordamos a nuestros abonados que no deben efectuar pagos de suscripciones, ni a los cobradores ni a cualquiera otra persona, si no se les entrega en el acto el recibo correspondiente, oficial de esta Administración.

M.E.C.D. 2016

DIARIO DE LA MARINA

(S. A.)
FUNDADO EN 1832.
(Dirigido hasta 1919 por D. Nicolás Rivero y Muñiz)
DIRECTOR: Dr. JOSE I. RIVERO
ADMINISTRADOR: D. CELSO GONZALEZ
Domicilio Social: PASEO DE MARTI, Número 553.
Agente en N. York: Joshúa B. Powers, Ins. 220 East, 42nd. St. New York City.

Editado por la Cía. DIARIO DE LA MARINA. (S. A.), cuyo programa consiste «en la defensa de los intereses generales y permanentes de la Nación cubana, de los especiales de la Colonia Española establecida en la misma y de la unión y armonía entre los diversos elementos que conviven en el país». Art. 1o. de los Estatutos.

TELEFONOS DEL DIARIO

Dirección	M-2856
Administración	M-7911
Suscripciones	M-7911
Quejas	M-7911
Clasificados	M-7915
Jefe Redacción	M-1287
Redacción	M-7913
Sports	M-7913
Ag. Guanabacoa	XO-1584

PRECIOS DE SUSCRIPCION (Y AVANCE)

	Territorio Nacional	Extranjero	Países Fuera del Convenio Postal
Año	$ 15.90	$ 17.00	$ 20.00
Semestre	8.20	9.00	11.00
Trimestre	4.35	5.00	6.00
Mes	1.50	——	——
Dominical Año	——	3.00	7.00

EDITORIALES

La Fiesta de la Raza

España y América celebran hoy la Fiesta de la Raza que encierra, este año, mayor importancia que en los anteriores, porque en el interregno entre la efemérides pasada y la presente, se ha registrado el advenimiento de la paz en la nación progenitora. Al fragor de la lucha civil, en que pugnaron hombres e ideas con igual ardor antagónico, ha sucedido el esfuerzo constructivo, la remoción de las energías, el desarrollo de las más fecundas actividades. El grito americanista de júbilo, en este doce de Octubre, halla sólo ecos cordiales del otro lado del mar, apagada la hoguera de las pasiones, encalmado el aluvión de los odios, dominadas y vencidas las tendencias exóticas que proyectaron sobre el suelo español, en un trienio sangriento, la trágica silueta del comunismo nefando. El dolor de España era también el de América. Esta jamás permaneció ajena a las pesadumbres del gran pueblo, a todo lo largo de la cruzada nacionalista. Le complace, pues, evocar, en este gran día, la gesta colombina sabiendo que los españoles han recobrado, con el sosiego, la honda fe creadora que embarcara, rumbo a lo desconocido, en el puerto de Palo de Moguer en las tres carabelas audaces que, precisamente, hace hoy cuatrocientos cuarenta y siete años, descubrieron un mundo nuevo. Esos frágiles barcos intrépidos, lejos de desvanecerse en el tiempo y el espacio, continúan sus viajes de ida y vuelta, espiritualmente, para afianzar los nexos entre los hombres de aquende y de allende, unidos por el ideal hispanoamericano, destacado por sus recíprocas generosidades, libre de contagio ambicioso, a cubierto de codicias territoriales y totalmente desvinculado de cualquier propósito rectificador de los decretos de la historia, confirmatorios de los del destino, en la pasada centuria décimo nona. Españoles y americanos se sienten, pues, orgullosos de una amistad que desconoce los recelos e ignora los desmayos.

La Fiesta de la Raza tiene un amplio contenido que anula las limitaciones etnográficas y que es una lección de un humanitarismo comprensivo y leal. El Nuevo Continente no puede, ni lo intenta, vanagloriarse de un distintivo racial que desmentiría su geografía política. Cuando nosotros hablamos de la raza, podemos hacerlo sin ufanías ni orgullos disociadores. A lo que aspiramos, al amparo de una tradición gloriosa, es al sostenimiento perenne de una comunidad de intereses espirituales que haga posible algún día la hegemonía en el mundo de una cultura propia que atesore la fortaleza del noble espíritu español y la lozanía y feracidad de estas tierras jóvenes que la ex Metrópoli hizo aún más fecundas abonándolas con sus virtudes legendarias. Esto hará que la fiesta del 12 de Octubre pueda celebrarse secularmente, sin que la desluzcan cambios idiomáticos, modificaciones de credos o truecos de idearios. Esto hace que en los júbilos de la efemérides colombina puedan confundirse con los descendientes de los colonizadores hispanos, los de las razas autógenas y los de inmigrantes de otros pueblos, sin que para nada resulte obstáculo el pigmento de la piel. Todos en la solemnidad del aniversario del hallazgo de un mundo nuevo nos podremos así vincular sinceramente para exaltar las tradiciones de la magnífica nación española, cuyo espíritu debemos sentirlo siempre entre nosotros como inexpugnable frontera para detener extrañas apetencias. Ese espíritu que nos asistió en el alba de nuestra cultura, será el que mejor nos ayude a robustecer valores morales e intelectuales, haciendo inconfundible nuestra personalidad.

Este aniversario del arribo a la meta de los argonautas que siguieron al Gran Almirante en su aventura prodigiosa, coincide con el propósito común a España y América de mantenerse neutrales en el curso de los acontecimientos bélicos europeos, revelado por la primera en las declaraciones de su gobierno y por la segunda en la Conferencia de Panamá. Hagamos, pues, votos como la mejor manera de honrar al día simbólico, por que no altere esa voluntad hispanoamericana.

Las contradicciones del comunismo

Más que en el frente occidental, donde la guerra está poco menos que estacionada, la atención del mundo sigue concentrada en el oriente de Europa y de una manera muy especial en las zonas del Báltico y de los Balkanes.

Rusia ha aprovechado la coyuntura bélica para desbordar una codicia imperialista que hasta ahora había mantenido en estado potencial. A la ocupación «manu militari» de una buena parte de Polonia, ha seguido la imposición de onerosos tratados a Estonia y Lituania. Y ahora se hallan conferenciando en Moscú el canciller Molotov y el enviado de Finlandia para la concertación de un acuerdo que, por parte de la Unión Soviética, pretende ser análogo al suscripto con las dos pequeñas naciones ya citadas. Stalin persigue, sin duda alguna, establecer la hegemonía rusa en el Báltico y tomar posiciones estratégicas en previsión de un conflicto con Inglaterra.

Finlandia no parece tan dispuesta como Estonia y Lituania a ceder a la presión soviética. El Soviet ha situado fuertes contingentes militares en la frontera finlandesa. Es posible que a este alarde le llamen «procedimiento diplomático» o «táctica para la defensa de la paz» los que sólo ven liberalismo, justicia y solidaridad humana en las maniobras de la Rusia comunista. Pero no parece que piensa lo mismo el pueblo finlandés. Su ministro de relaciones exteriores se negó a trasladarse a Moscú. Y como respuesta a la amenaza rusa, el Gobierno de Finlandia ha ordenado la evacuación de la población civil en las zonas próximas a la frontera con la U.R.S.S.

No es fácil prever el sesgo que tomen los acontecimientos. Finlandia no se halla, desde luego, en condiciones de hacerle frente al militarismo soviético. Lo más que podría hacer, ante la violencia rusa, sería un gesto heroico, pero ineficaz, semejante al de Polonia frente a la agresión combinada de Alemania y la Unión. Queda, sin embargo, en pie la protesta, la resistencia moral, el hacer ver al mundo que un régimen que hasta ahora se había proclamado como el baluarte del anti-imperialismo, como el defensor de todos los humildes y de todos los oprimidos del mundo, ha enseñado, tan pronto la ocasión se lo ha permitido, el diente felino y la uña rapaz. Un desenmascaramiento de esta naturaleza tiene tanto valor como una victoria por las armas. Por mucho que quiera materializarse la historia, los factores éticos siguen teniendo en ella una importancia enorme.

La amenaza contra Finlandia ha causado naturalmente gran inquietud en otros dos países nórdicos, que hasta ahora se habían sentido a cubierto de agresiones. Nos referimos a Suecia y a Noruega. Estos dos pueblos, por su organización social, por el alto nivel de su cultura media, por el sentido de responsabilidad de sus ciudadanos y por otras virtudes de carácter moral y cívico, habían sido hasta ahora respetados, al igual que Suiza y que Dinamarca, por las potencias más agresivas del viejo continente. ¿Puede esperarse el mismo respeto de la Rusia comunista? ¿Se detendrá el ansia hegemónica de Stalin en los países que antes de la guerra del 14 formaban parte del vasto imperio ruso?

Con el comunismo no vale alegar principios morales. Lo moral, para la doctrina comunista, es lo conveniente. Entrar a sangre y fuego en un país no es un acto humanitario ni mucho menos. Pero cuando lo hace el ejército rojo—como en el caso de Polonia—el hecho se reviste de un redencionismo sublime. La violencia, para el marxista, está injustificada cuando la ejerce el burgués en defensa de quienes tratan de hacerle la vida imposible; pero resulta perfectamente lícita cuando se realiza contra ese burgués para suprimirlo del mundo. Un comunista puede agredir con toda clase de armas a quien no comparte su opinión; pero ¡guay del demócrata si se atreve a utilizar las mismas o semejantes armas para repeler la agresión! Para los secuaces de Stalin la legítima defensa exige, como condición previa, el ser del partido.

Los teorizantes del marxismo han hablado mucho de las «contradicciones del capitalismo». Ahora, con motivo del pacto germano-ruso y de la política soviética en el Báltico y en los Balkanes, se han puesto de relieve las «contradicciones del comunismo». Tal vez sea ésta la sorpresa más importante de todas en esta guerra de sorpresas.

FL DESCUBRIMIENTO

En busca de las nuevas constelaciones iba,
con el frágil cortejo de tres embarcaciones,
absorto en sus quimeras, con una fe instintiva
en el feliz augurio de sus premoniciones.

Llena de pavoroso terror, la comitiva
acosa al Almirante con sus tribulaciones.
Abajo el mar preñado de amenazas y arriba
los signos luminosos de las constelaciones.

De pronto suena un grito de ¡tierra! un hondo grito
que sacude las bordas con su voz estridente,
y que irrumpe en un vasto silencio de infinito;
y surge ante los ojos del marino vidente,
como si fuera un sueño, como si fuera un mito,
la sombra misteriosa del Nuevo Continente.

José CARBALLEIRA.

Epistolario de OTEYZA

Dr. Alberto Recio.
La Habana.

Muy señor mío:

Por sus declaraciones publicadas en el «Noticiero del Lunes», he visto que se siente usted alarmado, con la posibilidad de que, otra vez, haga acto de presencia en Cuba el virus de la fiebre amarilla. Y confieso a usted que yo también hube de alarmarme al leerlas, pues el informe en ellas contenido parece demostrar que ese grave, gravísimo riesgo resulta hallarse dentro de lo posible.

Sin embargo, habiendo reflexionado sobre la referida información, me tranquilicé bastante, casi del todo. Así, pues, voy a comunicarle mis reflexiones, para intentar que usted obtenga la misma tranquilidad que yo.

Cierto que la fiebre amarilla existe en las selvas de Venezuela, Colombia, Brasil, Bolivia y Paraguay sin ir más lejos. Y digo «sin ir más lejos», porque, aun cuando estos países se encuentran algo alejados de Cuba, no lo están tanto que no pueda venir aquí el mosquito trasmisor del virus. Antes no podía mosquito tal hacer semejante viaje; pero ahora sí puede, con el medio de transporte que la aviación le brinda.

Según usted dice y yo lo creo, la prueba práctica de esto ha sido obtenida por los doctores Hicks y Chaud, quienes colocaron jaulas encerrando mosquitos en el departamento de equipajes de los aviones en Karachú, los cuales resistieron el viaje hasta Amsterdam. Y no cabe duda de que, si los mosquitos fueron en avión desde el Africa Central al Norte de Europa, tan bien o mejor podrán transitar por toda América, sin más que tomar el avión.

No obstante, doctor Recio, por lo que a Cuba se refiere, dudo mucho de que constituyan un peligro los mosquitos sudamericanos. Y lo dudo tanto—tanto lo dudo que no lo puedo creer—, porque sé que no constituyen peligro alguno en San Sebastián las chinches. Pero como acaso usted no sepa esto, pasaré a explicárselo para ilustración de mi tesis.

En San Sebastián no hay chinches. Y no las hay, ¡porque no las dejan vivir las pulgas! En dicha ciudad de España existen tantas pulgas y son de tan voraz clase, que ningún otro insecto chupóptero—esta zoológica calificación me pertenece—puede competir con ellas. Las pobres chinches que a San Sebastián llegan, se mueren de hambre.

Como se morirían aquí los mosquitos que inmigraran. Pues menudos son los nacionales para permitir la competencia de los extranjeros... Aparte de que ¡hay tantos! Por ejemplo, en mi casa—que es la de usted, doctor Recio—le aseguro que no cabe un solo mosquito más.

No; esos mosquitos aviadores podrán utilizar el **Pan American Airways System** para expandir la fiebre amarilla por todas las ciudades de todos los países del continente y sus adyacentes islas. Pero a Cuba, a la Habana, ya verá usted como no vienen. Y es que el primero que venga, toma el próximo avión de regreso a fin de exponer en las selvas paraguayas, bolivianas, brasileras, colombianas y venezolanas que aquí ya no queda sitio para nuevos mosquitos.

Despreocúpese usted, pues, como yo me despreocupo. Y rásquese, igual que yo me rasco. Porque, eso sí, los mosquitos cubanos ¡vaya si pican! Pero con rascarse está todo arreglado. O, al menos, no ofrece otro arreglo la Secretaría de Sanidad.

Sin más, quedo de usted atento s. s. q. e. s. m.

Luis DE OTEYZA

La Habana, 11 de Octubre de 1939.

TAREA IMPROBA

Después de trabajar durante meses traduciendo la «Divina comedia», de Dante, una joven gitana profesional se dió cuenta que sólo 12 personas de su pueblo podían leerla. La muchacha, de 26 años de edad, fué una de las pocas gitanas que completó una carrera escolar, proorcionada por el gobierno rumano. Después continuó sus estudios en Roma, trabajando en esta traducción, que ha sido considerada como una obra maestra. Después de hacerse verdaderos esfuerzos por publicarla se llegó al convencimiento de que entre toda la población gitana de Rumania menos de una veintena de personas se hallaban capacitadas para leerla.

(De «Trevelore», Nueva York.)

FECHAS Y ANIVERSARIOS

—En 1886 fué elegido Presidente de la República Argentina, Don Miguel Juárez Celman.

—En 1855 nació Arturo Nikisch, el célebre compositor húngaro.

—En 1919 ocupó la Presidencia de la República del Perú, Don Augusto B. Leguía.

—En 1303 murió el Papa Bonifacio VIII (Benedetto Gaetano). A dicho Pontífice se debe la fundación de la Universidad de Roma el 21 de abril de 1303.

EL DEPORTE DE LA BOFETADA

Los lituanos han hecho un juego del insultante y doloroso procedimiento de la bofetada. Se hace en broma. Los adversarios se plantan frente a frente y comienzan a darse bofetadas en la cara con la palma de la mano derecha.

Si se tiene presente que la mano del campesino lituano tiene tantas callosidades que toma la consistencia de un cuerno, una bofetada en el rostro, administrada con toda la fuerza está lejos de ser una broma. Sin embargo, dos campeones de aboreteo de Lituania se cachetearon mutua y continuamente por espacio de treinta y seis horas a raís de una apuesta.

Es un deporte crudo y primitivo, como el de hundir los dedos, que practican los coolíes chinos. En éste, uno hunde sencillamente el dedo pulgar en el vientre del contrincante, y recibe a su vez otro golpe análogo en el estómago.

Gana la batalla el hombre cuyo pulgar y cuyos músculos abdominales resisten más. Se entrenan con bolsas de arroz, que pinchan horas enteras con los dedos, hasta que tienen éstos duros como garrotes. A veces, con indiferencia verdaderamente oriental, se matan a fuerza de hundirse el dedo en el vientre.

(Del «Courier», Londres.)

TANGO CONOCIDO *por Roseñada*

«Dispone Argentina la libre entrada del tabaco cubano, en rama y torcido»

LIBORITO:—Choca esos cinco, dame esa mano...

HOOVER INSTA A LA UNION A MANTENERSE NEUTRAL

Las tragedias de la guerra, dice, no resuelven ningún problema.— El bloqueo, arma inhumana, causa víctimas inocentes.— La política internacional de la «lucha de potencias»

Por Herbert HOOVER

(Segundo artículo de una serie de cuatro en que el ex-presidente de Estados Unidos aboga por la neutralidad).

Diez millones de hombres murieron o quedaron inutilizados para el resto de su vida en esa guerra. Millones murieron sin que se supiera de ellos y sin que sus tumbas pudieran llevar sus nombres. Kilómetro tras kilómetro de cruces cubren hoy mil cementerios. El gran monumento a los caídos en Ypres lleva los nombres de 150,000 ingleses que murieron en ese pequeño sector del frente. El heroísmo de esos hombres no puede ser puesto en tela de juicio; pero, ¿cuánto más grande no sería este mundo si ese heroísmo y ese carácter hubieran podido vivir?

Y hay otro aspecto que no es menos horroroso. No sin trepidación recuerdo la pesadilla de esas carreteras llenas, hasta donde la vista podía distinguir, de ancianos, mujeres, de niñitos que se desplomaban de fatiga y de hambre en su fuga aterrorizada de las aldeas incendiadas y de los ejércitos enemigos. En Europa no fueron éstos algunos pocos millares, sino millones, a través de los largos años de la contienda.

Y los fusilamientos de civiles, pasados por las armas en uno y otro lado del frente por pelotones que justificaban sus actos, no en procesos jurídicos sino en la simple sospecha de que las víctimas hubieran violado las leyes de la guerra. Peor aún fué la matanza de hombres, mujeres y hasta niños con el fin de imponer el terror y obligar a las poblaciones a someterse a la voluntad militar. Todo sentido de justicia desapareció. Todo sentido de decencia desapareció. Todo instinto de tolerancia, todo sentimiento de piedad, desaparecieron. El propósito de todo ejército es imponerse por las armas. No es su propósito dar aliento ni traer la justicia o la tolerancia. Los ejércitos son agrupaciones de hombres que tienen que matar o morir. Cualquiera que sea la teoría, el acto que lleva a la victoria está justificado en la guerra.

Herbert Hoover, ex Presidente de los Estados Unidos.

La inhumanidad humana

Y luego, los terrores del aire. En docenas de incursiones aéreas yo pude ver el terror de las mujeres y de los niños, corriendo desesperadamente a los sótanos para sustraerse al enemigo invisible.

En otro sentido, más inhumano todavía, he visto el resultado de la guerra. Ambos bandos trataron de imponerse al enemigo por el hambre. El bloqueo efectuado por los aliados y la campaña submarina efectuada por los alemanes tenían eso como fin principal. Ambos bandos declararon que no era su propósito hacer morir de hambre a mujeres y niños; pero fueron las mujeres y los niños quienes murieron de hambre; fueron ellos quienes murieron a consecuencia de las epidemias que causó la falta de alimentos; y no murieron por centenares, ni por millares: murieron por millones.

Y aun después del armisticio terminada ya la guerra, vino el hambre y la pestilencia, y otros millones más murieron, y otros millones crecieron deformes en cuerpo y espíritu. Eso es la guerra. No lo olvidemos.

Nosotros los norteamericanos estuvimos en el frente de batalla sólo unos pocos meses, pero esos pocos meses nos costaron la vida de 130,000 hombres y han puesto a 470,000 personas en la lista de pensionados del gobierno. La guerra nos costó cuarenta mil millones de dólares. Pero no es sólo esa inmensa suma la que debe preocuparnos. Hoy tenemos la tercera parte de nuestra población viviendo en la pobreza. Si esos cuarenta mil millones hubieran quedado en el país esa gente no estaría ahora en la situación en que está. Un gran sector de nuestra población ha quedado en la pobreza por un cuarto de siglo, y el fin no está aún a la vista.

Quizá tengamos otra vez que ir a la guerra. Pero esa guerra debería tener lugar en este hemisferio, y en defensa de nuestros hogares o nuestro honor. Sólo por esas causas deberíamos derramar nuestra sangre.

El origen de la guerra

Innumerables libros nos dicen cómo empezó la guerra, y ninguno está de acuerdo. Empero, algunos factores sobresalientes vuelven hoy a hacerse recordar. La Gran Guerra comenzó por una disputa entre tres dictadores: el zar de Rusia y los emperadores de Alemania y Austria. Todos ellos competían por el predominio. Francia fué llevada a la guerra por su alianza con Rusia. Inglaterra, por el afán de salvar su comercio y sus posesiones del peligro que entrañaría una concentración del poder en una sola mano en Europa. Y Estados Unidos intervino en la contienda, finalmente, por motivos idealistas.

No quiero ninguna responsabilidad. Yo fuí uno de los que, mal que nos pesara, expresaron la opinión casi unánime de que la Unión debería ir a la guerra. Habíamos sido atacados directamente; pero, lo que era más importante, creíamos que podíamos poner término a la inacabable matanza. Creíamos que con nuestro propósito único podríamos imponer una paz justa; que podíamos hacer que esa fuera una guerra que pusiera fin a todas las guerras. Creíamos que podíamos garantizar la libertad humana en todo el mundo. Si es que la experiencia tiene algún valor, debemos comprender que en el naufragio de esas ilusiones hay mil razones para que jamás lo volvamos a intentar.

Cuando llegó a París el presidente Wilson, las gentes del mundo elevaban sus plegarias para que hubiera una paz verdadera. En la conferencia de la paz hubieron hombres de buenas intenciones, pero hubieron también altas aspiraciones nacionalistas. Las fuerzas invisibles de los odios y las ambiciones de siglos se habían concentrado allí. Mr. Wilson se encontró frente a una determinación férrea de aplastar al enemigo mediante una paz cartaginesa. Se vió frente a siniestras exigencias tendientes a establecer el poderío de una u otra potencia. Se vió frente a la ambición de echar mano a todas las fuentes de riqueza del mundo. Y sobre todo, se vió frente a la presión de las poblaciones y a los insolubles problemas de las fronteras y de la vida económica europeas.

El presidente Wilson luchó por combatir las fuerzas del mal. En la conferencia de la paz trató de hacer prevalecer la razón y la justicia; no porque creyera que el enemigo no era culpable, sino porque juzgó que había llegado el momento de que la humanidad diera su frente al porvenir y su espalda al pasado. Cuando los alemanes le echan la culpa por el tratado de Versalles, muy poco se imaginan lo que habría sido de ellos si no hubiera sido por la intervención de Woodrow Wilson.

(Continuará mañana.)

(Derechos reservados al DIARIO DE LA MARINA por North American Newspaper Alliance. Reproducción absolutamente prohibida).

EL DIA DE LA RAZA

Que hablen en su lengua de fuego los volcanes
y que rujan las aguas de América,
que los ríos rebeldes se salgan de sus cauces
y que tiemble la tierra,
para cantar la gloria del Día de la Raza,
para cantar a España, la que trajo en sus tres carabelas
el mensaje divino de la Cruz y el Idioma,
la España del Quijote, la España de leyenda,
la que dió luz y vida al continente indiano
y de su historia supo hacer una epopeya.

¡Que hablen en su lengua de fuego los volcanes
y que rujan las aguas de los mares de América!

Sólo tres carabelas, el heroísmo de un pueblo
y el genio de Colón hicieron la proeza,
la proeza gloriosa de lanzarse al misterio
y tornar dando luz a la Ciencia.
Salamanca negaba a Colón,
pero él trazó la ruta de las tres carabelas;
vencedor de los mares, Quijote del Atlántico,
Padre de la Edad Moderna...

Fueron setenta días entre el cielo y el mar,
fueron setenta días largos, lentos, de prueba,
los tripulantes todos lo creyeron un loco,
varias veces quisieron retornar a sus tierras,
y una tarde de octubre se amotinaron, fieros,
pidiendo su cabeza...
En tanto, el Almirante, ebrio ya de horizontes,
rogó tres días de espera.
Y al tercer día justo sonó el grito de Triana
de lo alto de una vela,
¡al tercer día justo—como imitando a Cristo—,
surgió de entre las aguas la Guananí de América!
Y allí, en la Isla virgen, aquel Doce de Octubre
se clavó la bandera de Iberia.

Cuba y Santo Domingo recibieron también el mensaje
de las tres carabelas...
El glorioso Almirante,
el divino poeta,
bautizó con su verbo
nuestra tierra,
«la tierra más fermosa que ojos humanos vieron»,
la tierra del azúcar, el café y las palmeras,
la ínsula ensoñada tal vez por Sancho Panza,
la hamaca que se mece entre las dos Américas...

(Cuba, jirón de tierra desprendido del cielo,
Cuba, jirón de cielo que brotó de la tierra...)

América da salvas al Día de la Raza
con todos sus cañones y todas sus trompetas,
y levanta a los cielos—arcoíris de gloria—,
veinte y una banderas...

Pero todo ello es poco para gloriar el día...
¡Que se eleven más altos los Andes y que tiemble la tierra,
que sean una eclosión de gorjeos
nuestros llanos y selvas,
que hablen en su lengua de fuego los volcanes
y que rujan las aguas de los mares de América!

Roberto López Goldarás.

A TRAVES DE LA VIDA

FIGURAS DE RETABLO

Todas las ciudades, por grandes que éstas sean tienen al menos por cierto tiempo, individuos que gozan de mucha notoriedad. En una época este privilegio lo acaparaba en la ciudad de New York un individuo que se nombrada el marqués de Croisic, probablemente francés, o austriaco o balkánico.

Representaba, el caballero, unos cuarenta años, estatura «regular»—que es una medida estúpida—algo barrigón, y luego diré que su cara como toda su persona, era altamente simpática.

La simpatía ha sido siempre tan importante que con ella se hace fortuna nueve casos sobre diez.

¿Cuál era la ocupación de Croasic? Ninguna. Ni escribía para periódicos, ni ejercía la abogacía. No era «corredor» de bolsa, ni médico, ni comerciante. ¿Qué era, pues, Croasic? Nada. Sencillamente lo que llaman un bon-vivant.

Cuando llegó a New York no contaba mas que con su bello título, cuya autenticidad no discuto, y con sus modales de hombre de mundo.

Por entonces hizo amistad con una señora americana que le llevaba la ventaja de diez años y de cuatrocientos mil dollars. Croisic se dejó «llevar» y poco tiempo después se presentaba en público conduciendo del brazo a Madame la marquesa de Croisic, gruesa, ni gorda ni flaca, ni fea ni bonita.

Sentó sus reales en un piso de la lujosa casa que su mujer poseía frente al restaurant «Delmónico» y que ellos titularon desde entonces, la casa, no el restaurant, **«The Croisic»**, como quien dice: «El Louvre», «Las Tullerías» o «El Escorial».

Por otra parte eso se estilaba mucho porque era en la época en que la sociedad aristocrática comenzaba a numerarse y había gran ansia de tener «historia».

Los concurrentes a «Delmónico» comenzaron a notar la pareja de Croisic en una de las mesas más visibles. Y la asiduidad del matrimonio fué tal que nunca dejaba de vérsele en el famoso restaurant en las horas de las comidas, llegándose a afirmar por los reporters, que lo tomaban como asunto de prensa, que vivía en la mesa tercera entrando a la izquierda en el salón de comer del expresado restaurant. Contaban los platos que comían y los declararon «campeones» después de haber batido «records» famosísimos.

Y tenían razón. Una vez me convidó un amigo, de esos raros, a tomar «lunch» en «Delmónico» y vi a los Croisic en la misma mesa y que los dejé sentados seis meses antes. Otra vez que volví a tomar lunch allí, «por mi cuenta» y eran ya dos veces, noté que cuando salí a la calle nadie notó el hecho. En cambio, a los Croisic todo el mundo los distinguía.

—qEs que Croisic almuerza a las dos de la tarde?—pregunté al garçón».

—No «monsieur». Monsieur le marqués toma ahora su lunch y ya ha comido tres «cursos».

—¡Diablo!—me dije—con dos cursos más se hace doctor en cualquier facultad.

He ahí la razón de su gordura. Yo le había visto engordar paulatinamente porque era flaco como un huso cuando empezó su fortuna.

Por otra parte era un hombre muy agradable, que no hacía mal a nadie. Asistía a los teatros y a la ópera y echaba sus sueñitos en la luneta.

Hablaba, como toda esa gente de Levante, cuatro o seis idiomas, es decir que conocía de cada uno de ellos el centenar de palabras suficientes para darse a entender. Lo traté, presentado a él por José María M... y nunca supe cuál era su lengua nativa.

Los hijos de Luis Zayas (Garibaldi y Lincoln) eran, también, amigos de este singular personaje, al que tomaban el pelo y le decían una porción de mentiras.

A pesar de que su esposa no lo abandonaba nunca, Croisic encontraba oportunidad de mandar buquetos de violetas a una francesita que yo conocía.

—«Mon cher»me decía la muchacha—siempre estoy temiendo que me regale una costilla de carnero.

Hector de SAAVEDRA

DESDE PARIS

LOS OIDOS DE ARGOS

Este era un príncipe griego que tenía cien ojos. Mientras dormía, cien de esos ojos estaban abiertos, vigilantes en la sombra, clarividentes en lo espeso. No se durmió del todo sino cuando escuchó una flauta (lo habían puesto a guardar a Io convertida en vaca). Y el haberse dormido le costó que le cortaran la cabeza.

De la leyenda de Argos me acordaba en estos días. Sólo que en vez de ojos, el Argos parisiense debe tener cien oídos, abiertos siempre en la sombra, clariescuchantes siempre en lo espeso.

A causa de las sirenas.

No es que los nervios se exalten de miedo al escuchar el tableteo del cielo. No. Aquí en París nadie tiene miedo. Ni los gatos en los tejados. Es que la riqueza de la sensibilidad humana es inenarrable e inmedible. Instintivamente están jugando ya en nuestros oídos resortes insospechados, y hasta cuando dormimos dejamos despiertos cincuenta oídos cuya existencia misma ignorábamos.

El ruido de un auto solitario y lejano que pasa sobre el asfalto de una calle sumida en las tinieblas, el ruido de una puerta que se cierra en algún piso superior, el ruido de una camioneta de brazos que resbala en alguna parte, el ruido de una llave de agua que se abre, mil otros ruidos llegan al oído y lo tienen alerta, aun cuando dormimos.

El ruido de las sirenas comienza distante, suave, inofensivo, es... por escribir que inexpresivo. Lentamente se hincha, toma volumen, desarrolla espesores extraños, se mete por las rendijas de puertas y ventanas, se le escucha llenar el cielo todo, se le supone enredado en las copas nocturnas de los árboles y sacudiéndolas como manos epilépticas barrena el alma por fin y lo precipita a uno del lecho, a empujones: «los aviones enemigos—dice imperativamente—vuelan hacia ti».

Unos descienden a las cavas y a los abrigos. Otros nos echamos a la calle, a llenar nuestro deber dentro del sector de la defensa pasiva que nos fué señalado. Las máscaras contra el gas surgen y se incrustan en el rostro, mientras una lamparita azulada, en la diestra, guía nuestros pasos. Pero sin precipitación, sin nerviosidad, porque así tiene que ser, porque así seguirá siendo y porque es una ley de la naturaleza. Es entonces que uno se da cuenta de que así como el príncipe griego de la leyenda tenía cien ojos y dejaba cincuenta abiertos mientras dormía, así debemos tener cien oídos y, sin darnos cuenta, dejamos cincuenta en expectativa, sutiles y exactos en su misión interior.

¡Trabajo de la subconsciencia, maravilloso!

Los oídos ganan en sutileza, se hacen imperceptibles, se esconden para mejor atrapar los ruidos más braves, los más fugitivos, los más rebalosos, los que presentan menos volumen, y que en tiempo de paz no nos hubieran dicho nada. París, inmenso, fantasmagórico dentro de su abrigo de sombras, quieto en sus millones de cavas, «es todo oídos». Es un gran Argos sensible, y nosotros no somos sino células apretadas de ese gran oído.

Habrá que escribir un libro sobre este tema, cuando venga la paz. Y habrá que escribir el Poema del Ruido Minúsculo—un Pita Rodríguez, un Ballagas, un Serpa...

Mientras tanto, París se ha hecho un formidable oído en un minúsculo recinto subterráneo. Un oído que escruta el corazón de la noche, el corazón de la tierra y el océano del aire, sin límites. Ondas que susurran apenas son para él una advertencia. Y son una riqueza. Y son una enseñanza. Y ya no hay secretos para este oído formidable, del cual depende la existencia toda.

Eduardo Avilés Ramírez.

CORREO POR MAR

El propio mar sirve de correo al señor Leonard Hart, guardián del faro de Hanois, a cinco millas de la costa occidental de Guernsey. Durante años, en los dos meses de su guardia en la «roca», el señor Hart ha escrito con regularidad a su padre, que vive en Combe Martin, North Devon.

Una vez a la semana deposita su carta... en el mar. La condiciona en un tubo impermeable y luego espera la marea, pues sabe que la corriente llevará el tubo de hojalata a suficiente distancia como para ser arrojado en la playa inglesa.

SU NIÑO

Por ANGELO PATRI

DEJE QUE EL NIÑO SIGA SUS INCLINACIONES

Es posible que un niño sea «distinto» a los demás niños, sin que por ello tenga que ser ni un idiota ni un genio. Es verdad que casi siempre los niños, por ejemplo, son ruidosos y juguetones y les gusta la compañía del grupo. Pero no todos los niños son así. Siempre hay muchachos que hacen la excepción. Ello no quiere decir, por supuesto, que con ello den motivo para que sus padres se sientan alarmados.

Mario tiene seis años y medio y está en el segundo grado de la escuela. Sus notas son siempre mucho mejores que las de la mayoría de los muchachos de su edad. Mario no quiere jugar con los demás muchachos, sino que se limita a contemplarlos y luego vuelve a sus libros.

En su casa, Mario es alegre y habla mucho con sus padres y con su abuelita. También juega con ellos y goza cuando lo hace. Pero en el colegio se dedica exclusivamente a estudiar y aprender, no llevando nunca su interés más allá de eso.

El niño que estudia y el niño que juega

El maestro de Mario no ve con buenos ojos la actitud del muchacho. Cree que todos los niños deben jugar. El juego, a su entender, es una parte importante de los sistemas modernos de pedagogía. De manera que envía una nota a la casa del niño, en la que advierte ese que estima mal proceder del muchacho.

—¿Por qué no juegas lo mismo que el resto de la clase? —le preguntan en su casa a Mario.

—No me gustan esos juegos —responde—. Son tontos. No hacen mas que correr y gritar.

—Pero es que el maestro tiene que tomar nota de tu conducta respecto a las actividades sociales». Si no juegas, tu marca en ese aspecto será baja.

—No me importa lo que marque, si mis notas en todas las asignaturas que estudiamos son altas. A mí no me gustan esos juegos idiotas.

Si el muchacho piensa de ese modo, lo mejor es no darle importancia a un asunto que en realidad no la tiene. Tal vez llegará pronto el momento en que Mario sienta el deseo de la compañía de otros niños. Por ahora, se ve que ha llegado a una madurez superior a la de los muchachos de su edad y de su grado. Tratar de hacerle cambiar de parecer, sería perder tiempo y energías. Cuando pasen los años, probablemente su «actividad social» se encaminará por el derrotero del ajedrez, el tennis o cualquier otro pasatiempo. Ahora los juegos de los niños de su edad no lo convencen.

Pretender encaminar a un niño por un derrotero para el que no tiene vocación, es algo que estimamos equivocado. Los padres y los maestros tendrán más éxito con los niños estudiando cuáles son sus buenas condiciones y fomentándolas por todos los medios posibles, que tratando de obligarlos a compartir actividades con las cuales sus gustos e inclinaciones no están de acuerdo

Ya está a la venta en **"LA OPERA"**
el mayor surtido de BOLSAS y CARTERAS de toda la Habana!!

Una bella BOLSA o CARTERA es el detalle que más dice del refinamiento y buen gusto de quien la lleva, y ningún lugar más apropiado para comprarla como en La Esquina del Ahorro. Escogerá usted el modelo más sugestivo, pagando la menor cantidad posible.

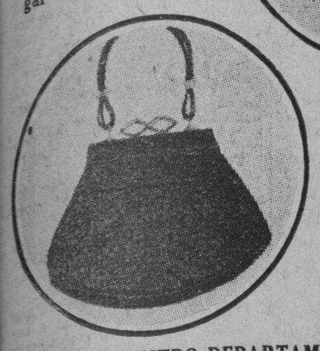

NUESTRO DEPARTAMENTO DE
MEDIAS
CUENTA CON TODOS LOS FABRICANTES, COLORES, TAMAÑOS, CALIDADES... Y PRECIOS ECONOMICOS
Grandes Almacenes de ROPA, SEDERIA Y CONFECCIONES
"LA OPERA"
GALIANO Y SAN MIGUEL (La Esquina del AHORRO).

CRONICA HABANERA

EN SUS DIAS

Sea nuestro primer saludo en la fecha de hoy para la bella y muy distinguida señorita Cuca Valiente y Ponce de León, que está de días bajo la advocación de Nuestra Señora del Pilar.

Hasta la señorita Valiente, que tanto se destaca en nuestros salones elegantes, llegarán, con tal motivo, felicitaciones y flores innumerables.

NUESTRA SEÑORA DEL PILAR.—Una gran festividad celebra hoy la Iglesia Católica.

Nos referimos a la de Nuestra Señora del Pilar, bajo cuya advocación celebran su santo las siguientes señoras y señoritas.

Saludaremos en primer término a la gran dama, Pilar Bolet viuda de Ponce de León con la que está de días su hija Pilarcita, la viuda de Valiente.

Siguen las felicitaciones.

Bebé Deschapelles, interesante esposa del doctor Luis F. Rodríguez Molina, uno de nuestros más ilustres especialistas.

Pilar Rebull viuda de Fernández dama que goza de grandes simpatías y afectos en esta sociedad.

Pilar Martín de Blanck, la culta y muy distinguida pedagoga, Presidenta de honor de la Sociedad Hubert de Blanck y ex-Directora del Conservatorio Nacional de Música.

Tenemos encargo de decir que no recibe.

Tres gentiles damas: María del Pilar Codina, viuda de Muñiz, Pilar Trías de Ibáñez y Pilar Jorge de Tella, la distinguida intelectual cubana.

Pilar León, bella esposa del doctor Tomás Felipe Camacho, el prestigioso abogado, y su hija Pilila, encantadora esposa del querido amigo Víctor Echevarría.

Pilar Villar de Jiménez, la distinguida señora, y su linda hijita Pilarcita.

Pilar Lenzano de Herrera, Pilar Díaz de Alvarez, Pilar Rodríguez de Gumbau, Pilar Vidal de Cayabía, Pilar de la Concepción de Alonso Echevarría.

Una encantadora y elegante señora: María Tubau de Grimm Provence, esposa del señor René Grimm Provence, attaché comercial de Francia.

Pilar Fernández Llorens, esposa del señor Nicolás García Pulido.

Pilar Bauzá de Hernández Guzmán.

Olga Suárez, bella esposa del doctor Eduardo Eleizegui, el conocido cirujano.

Pilar Martínez de Menéndez Suárez, Pilar de la Torre de Alonso Navarro, Pilar S. de Domínguez.

Herlinda Gracia, esposa del capitán Pedro García Porras Pita, y su sobrina Gisela García Gracia.

Lindita Corvo, esposa del teniente Rafael Usatorres.

Pilar Acevedo, esposa del doctor Guillermo González Pérez.

Además, entre el grupo de señoras, María del Pilar Palacios de Barbero, esposa del Cónsul de Bolivia.

Señoritas:

Pilar Lombillo y González Chávez, tan bella y tan encantadora.

Pilar Rodríguez Franca, figurita muy graciosa de nuestra sociedad.

Pilar García Guzmán, Pilarín Domínguez, Pilar Reyes, Pilar Brunet Pilar García Robles, Pilita Menéndez y Martínez.

Pilar Garzón y Camacho, la gentil señorita.

Pilar Otheguy.

La doctora Pilar Palma.

Una lindísima jovencita: Piluca Fernández y Fernández, a quien deseamos todo género de felicidades en su día.

Pilarcita Teijeiro López, la linda niña.

Y Olga Nochea.

NACIMIENTO. — En su residencia del Vedado ha tenido una hermosísima niña en la mañana de ayer, la señora Luisita de la Sierra, joven y gentil esposa del señor Braulio López.

La señora de López, cuyo estado es completamente satisfactorio, fué atendida por el reputado ginecólogo doctor Alberto Sánchez de Bustamante, cuyos éxitos se suceden por día.

Nuestra felicitación a los nuevos papás.

ALMUERZO DE MUCHACHAS.—En la residencia de sus padres, el conocido Representante a la Cámara doctor Raúl de Cárdenas y su bella esposa Dulce María Blanco, en el Vedado tuvieron ayer un almuerzo las lindísimas señorias Josefina y Hortensia de Cárdenas y Blanco, que tanto se destacan en la última promoción social.

Fué aquel un almuerzo de muchachas animado y alegre que se prolongó desde la una de la tarde hasta pasadas las cuatro.

Se sirvió un rico buffet en mesa bellamente decorada.

Y después se hizo música tomado parte algunas de las señoritas allí presente.

Citaremos la concurrencia.

Muñequita Gastón, Isabel Mendoza, Gloria Garmendia, Gloria Anita e Isabel Batista, Lydia Bustillo, Elena Castellanos, Carlota Toñarey, Graciella Vianello.

Chichita Castellanos.

Mercy e Isabelita Llansó, Beba Fernández Grau, Esther María Porta, Martha y Bertha Fontanills, Martica Fernández Sánchez, Ofelia Carreño, y Graciella Blanco.

Hortensia Bernal.

Margot Blanco.

Lily Batet.

María Teresa Pons, Leonor Albarrán, María Luisa Martínez, Tessie Montero, Sylvia Estrada, Guillermina Everts, Olga Lombard, Elena Cuadra, Edith Watson, Olga Gorujo, María Luisa y Beatriz Morales y María Julia y Elodia de Cárdenas.

Y una dama joven, Cuca Martínez de Chibás.

(Continúa en la página SIETE)

una bella colección de camisas de noche . . .

Los materiales y adornos de mejor gusto han sido utilizados para confeccionar estos modelos de una exquisita y refinada feminidad. Los precios, como siempre, asombrosamente baratos.

azul • rosa • blanco
maiz • nilo • salmón

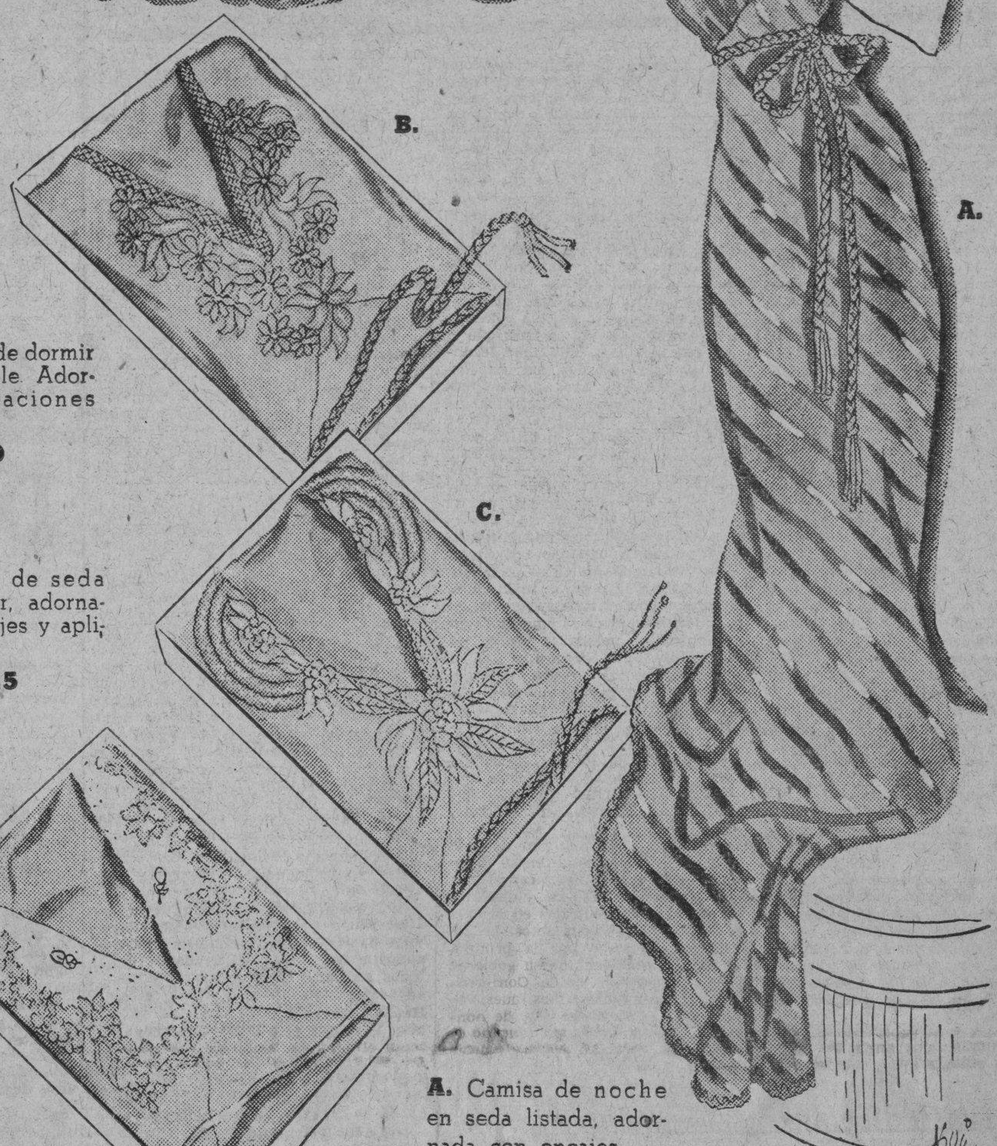

B. Camisón de dormir en seda lavable. Adorno de aplicaciones y tul.
1.50

C. Camisón de seda fina superior, adornada con encajes y aplicaciones.
2.25

D. Camisa de noche en satín con finos encajes "Bretón"
2.50

A. Camisa de noche en seda listada, adornada con encajes.
2.00

LOS PRECIOS FIJOS
REINA AGUILA ESTRELLA

El Mundo Reconoce Un Beneficio Vital PARA LA SALUD

Comiendo Quaker Oats diariamente, obtiene Ud. THIAMIN para nutrir los nervios*

El Thiamin afecta favorablemente casi todas las funciones del cuerpo. Sin una cantidad de Thiamin diariamente, es casi imposible conservarse en perfecto estado de salud. Por eso es que la Avena Quaker Oats es tan importante para todos. Es rica en Thiamin, da salud y fuerza, nutre y vigoriza. Conserva la salud.

Además, la Avena Quaker Oats es deliciosa. Compre una lata hoy mismo. Busque la figura del cuáquero para cerciorarse de obtener la legítima.

**THIAMIN* (Vitamina B_1) es un elemento nutritivo, fortalece los nervios, da energía y ayuda la digestión. Esencial para estar en perfecto estado de salud, debe suministrarse al organismo diariamente.

QUAKER OATS
SE CUECE EN 2½ MINUTOS
B1C

Tratan de resolver el último problema creado en Medicina

No quieren los alumnos que el estudio de especialidades se prolongue a medio curso

La comisión designada por la Junta de Gobierno de la Escuela de Medicina para resolver el problema planteado en el cuarto curso se encuentra ya estudiando las distintas fórmulas que se han presentado.

Una de ellas consiste en mantener las especialidades de Ginecología y de Ortopedia como medios cursos y las de Vías Urinarias y Nariz, Garganta y Oídos como cuartos de curso.

Los alumnos han pedido que las especialidades todas sean, conforme lo eran antes, de cuartos de cursos y los profesores han intentado extenderlas todas a medios cursos.

Incidentes en los primeros cursos de Medicina y Derecho

En el 1er. curso de Medicina y de Derecho se produjeron ayer algunos incidentes.

Surgieron ellos debido a que un grupo de novatos quiso realizar elecciones para designar sus delegados estudiantiles de inmediato, en tanto que otro grupo se oponía.

De acuerdo con lo establecido en los Estatutos Universitarios las elecciones estudiantiles no se celebrarán hasta el mes de enero.

Charlas sobre la guerra en el Alma Máter

Ayer ofreció el doctor Herminio Portell Vila una charla, en la Universidad, sobre la posición de Cuba en el caso de que los Estados Unidos tomaran parte en la guerra europea.

El próximo miércoles, de cinco a seis de la tarde, ofrecerá una conferencia sobre la lucha de los imperialismos ruso e inglés por la posesión de la India.

Pertenecen dichas charlas al Seminario de Asuntos Internacionales, que se acaba de crear en la Universidad.

LOS RESFRIADOS causan molestias.
PARA ALIVIO INMEDIATO DE UN CATARRO USE 666
666
LIQUIDO, TABLETAS, UNGUENTO, GOTAS NASALES

DODGE 1940
LOS KILOMETROS EN Dodge CUESTAN MENOS

Señalan el mejor trazado para una ruta camagüeyana

Una parte considerable de la carretera se encuentra terminada en la zona de Minas

La Jefatura de Obras Públicas de Camagüey es partidaria de la ruta a Nuevitas pasando por Minas, basándose en estas razones: En primer lugar por ser la distancia más corta 72 kilómetros, mientras que por Sibanicú es de 103 kilómetros, y en segundo lugar el trabado por Lugareño imposible por lo costoso y por beneficiar a menor número de campesinos. La ruta aconsejada para esta vía de comunicación aprovecha el camino al Campo de Aviación, unos siete kilómetros, y otro tramo hasta pasado Minas de ocho kilómetros, terminado por material rocoso. Unos cuatro kilómetros antes del Salado el terreno está terraplenado. Luego continúa el afirmado hasta Nuevitas.

A partir de Minas—dice el informe—se aparta de la línea del F. C., y cruza la feraz zona de Batayabo, entra en Redención, y vuelve a aproximarse a las paralelas del F. C. cuando se encuentra con el río Salado a unos ocho kilómetros de Nuevitas.

La comarca que atraviesa es una rica zona agrícola, muy subdividida. En el trazado elegido sólo se encuentra un puente importante a la salida de Minas; mientras que en el proyecto desechado abundan las obras de fábricas.

Consigna en su informe el ingeniero Herrera Morató, que para terminar la obra de la que hay pendientes de construcción 22 kilómetros, precisaría un crédito de cuarenta mil pesos.

El Secretario del Ramo está interesado en obtener el crédito para esa obra.

Numerosas audiencias concedió el Secretario

Han estado a visitar al Secretario del Ramo, el representante O. Naghten y otros legisladores; comisiones de entidades interesadas en la reparación de calles y en la ejecución de otras obras; y varios contratistas que tienen trabajos en actividad unos y otros paralizados, los que están sufriendo perjuicios.

OJOS ROJOS O INYECTADOS!

CLARIFICADOS
En Segundos
Al fin! Ojos inyectados de sangre se vuelven blancos y brillantes! Basta una sola aplicación del nuevo y científico EYE-GENE. No mancha y es absolutamente inofensivo. Da resultados en unos cuantos segundos. Pronto descanso para ojos cansados, irritados. Miles están usando EYE-GENE en vez de soluciones bóricas u otras. EYE-GENE Un nuevo y seguro método de aclarar los ojos, calma toda irritación.
EYE-GENE

PIELES VESTIDOS

Silver Fox
(Zorros Plateados)
Capas, Boleros y Chaquetas
desde $11.
Furniturras Para Pieles.

y sombreros Importados
casa de modas
Novelty Shop
Amistad 207, casi Esq. a Neptuno.
A-4157
Bravo de Messa—Publicidad—A-6636

Vendía mariguana

Miembros del CIM arrestaron en Consulado y Trocadero, a Antonio Zayas Bermúdez, más conocido por «Magay», vecino de Colón número 23, por haberlo sorprendido cuando vendía cigarros de mariguana a unos viciosos. Al detenido se le ocuparon siete cigarrillos: Ingresó en el vivac.

Declaró el ingeniero Ruiz Williams

Ayer compareció ante el Juez de Instrucción de la Primera, el ingeniero Ruiz Williams, quien prestó declaración en una causa por coacción, que instruye el Juez de Sagua.

CLINICA DE OJOS
DR. ENRIQUE CUELLAR DEL RIO
DIRECTOR OCULISTA
Consultas: 9 a. m. a 7 p. m. REINA, No. 358. Teléfono M-7768.

OBTENGA LA PROTECCIÓN DE LA MAGNESIA

Los ácidos bucales atacan los dientes — causan las caries. La Magnesia destruye esos ácidos. La Pasta Dentífrica Phillips contiene más de 75% de legítima Leche de Magnesia de Phillips. Es por eso que la Pasta Phillips es mejor.

AYUDE UD. A SU DENTISTA A CONSERVAR SUS PROPIOS DIENTES Y ENCÍAS, USANDO DIARIAMENTE...

Pasta Dentífrica **PHILLIPS**

FIJADA PARA FINES DEL MES DE DICIEMBRE LA EXPOSICION GANADERA DE SANCTI SPIRITUS

Queda abierta la inscripción en todos los Términos de la Isla.
Está terminando Agricultura el estudio del ante-proyecto de presupuesto. Mejoras para las Granjas Escuelas de la nación

Han sido fijados los días 27, 28, 29 y 30 de diciembre próximo para celebrar, en Sancti Spíritus, la Feria Exposición Ganadera.

La exposición constará de las secciones siguientes: Vacas en producción, ganado vacuno de razas lecheras, de carne, de doble propósito, de raza Cebú, mestizo de razas lecheras, de carne y de doble propósito, así como de ganado equino, asnal y mular, de cerda y, finalmente, ejemplares para la venta en pública subasta.

Las inscripciones para tomar parte en la feria han quedado abiertas en todas las juntas municipales de agricultura de la Isla.

Anteproyecto de presupuesto

Próximamente, se formulará la información relacionada con los créditos que deben figurar en el próximo año para el desarrollo de las actividades de la Secretaría de Agricultura.

Una de las ampliaciones que se hará corresponde a la Escuela de la Seda en Santa Clara, en la que están preparándose muchos campesinos para la cría del gusano de seda y cultivo de la morera.

Mejoras en las granjas

Ya se ha acordado la convocatoria de exámenes para cinco plazas, por lo menos, en la Escuela Provincial de Agricultura de la Habana, que, hasta ahora, encontraba dificultades para celebrarse tales exámenes.

En cuanto a la de Santa Clara sabemos que habrá $340.00 en premios para los alumnos graduados, de manera que se beneficie también la zona campesina de donde procede cada alumno.

Guías forestales autorizadas

Por el Departamento de Montes, Minas y Aguas de la Secretaría de Agricultura han sido autorizadas las siguientes guías forestales a Feliciano Figueroa, Luisa M. Oliva, Carlos Guerra Arredondo, Daniel Martín, José Danester, Leandro Crespo, Cía. Azucarera Vicana, Néstor de Cárdenas, Cía. Azucarera Central Dos Amigos, José Antonio de los Reyes, América Liza Martínez, Mariana Lora Romero, Sucesión de Ramón Rodríguez, Nazario Wegebe, Miguel García, The Francisco Sugar Co. Francisco Calderón Luna, Elena Herrero y Manatí Sugar Co., Pablo Prieto y The Francisco Sugar Co.

Marcas de ganado

Han solicitado marcas como ganaderos menos los siguientes señores: José Echemendía Gómez, Leonor Rafael Rodríguez Casas.

Para Eczema y Enfermedades de la piel

Tome la determinación de proporcionar a su epidermis la manera de sanarse.

Obtenga en la farmacia un frasco original del Aceite Esmeralda Moone que por estar muy concentrado dura muchos días.

La primera aplicación de ese aceite le aliviará y después de varias aplicaciones se convencerá usted de que su piel recobrará pronto su estado normal.

Tenga presente que el Aceite Esmeralda Moone es un antiséptico eficaz, penetrante, que no mancha ni deja residuos grasientos así como que le dará satisfactorios resultados.

SE MARCHO DE SU CASA

Caridad Cuadra Martínez, vecina de Santa Clara número 53, denunció a la Policía que Federico Periu Landa, abandonó su domicilio llevándose un reloj y tres pesos de su propiedad.

VICTIMA DE UN ATAQUE

Al caerse víctima de un ataque se ocasionó lesiones de carácter grave, Francisco J. Huerta Fernández, de 22 años de edad y con domicilio en Figuras 166.

LESIONADO EN LA CALLE

En el Primer Centro de Socorro fué asistido de lesiones de carácter grave, Antonio Picornel García, de 16 años de edad y vecino de Cuba número 86. Se las ocasionó al caerse cuando corría por Habana y Peña Pobre.

Caballero Sifontes, Rafael Rosales, Miguel Román, Walfredo Espinosa, Angela Hidalgo Espinosa, Rolando González, Jesús Diéguez, José María Herrero, Eduardo Camino y Miguel Abreus Espinosa.

Y como ganadero mayor el señor

LO MAS INDICADO
PARA COMBATIR LAS AFECCIONES DE LAS VIAS RESPIRATORIAS

JARABE **FAMEL**
MEDICACION COMPLETA AL LACTOCREOSOTA SOLUBLE
CALMA LA TOS, DESINFECTA, CICATRIZA, VITALIZA Y RECONSTITUYE LAS MUCOSAS NASALES
DE VENTA EN TODAS LAS FARMACIAS

M.E.C.D. 2016

RADIO CINE: «JUAREZ» CON PAUL MUNI

Continúa con asombroso éxito en Radio-Cine la monumental producción de la Warner Bros. titulada «Juárez» de la que son intérpretes principales Paul Muni, Bette Davis y Brian Aherne, con Claude Rains, John Garfield y Donald Crisp.

«Juárez» es una de esas joyas que se elevan tanto sobre el nivel de lo que corrientemente nos ofrecen las artes, que como drama clásico no tiene comparación con nada hasta ahora creado. El romance sentido de Maximiliano y Carlota maravillosamente interpretado por Bette Davis y Brian Aherne, y la vida intensa de Benito Juárez, transcripta al lienzo por Paul Muni, con magistral habilidad, serán motivo de que el público vea con verdadero interés y deleite supremo esta obra magistral. Un sensacional acontecimiento artístico.

«Juárez» se exhibe a la 1.45, 4.15, 6.40 y 10, conjuntamente con un precioso cartón en colores, una lindísima comedia musical y el noticiero sonoro de la Universal con los más recientes sucesos de actualidad mundial.

Solamente a las 8.20 se exhibirá «Capturado por la rubia», una emocionante producción de asunto policíaco que interpretan Glenda Farrell y Barton McLane.

Los precios: luneta y primer piso 40 cts., antes de las 6 y media, después 50 cts., los niños 20 cts. y la tertulia, entrada por Neptuno, 15 cts.

El lunes: Charles Boyer e Irene Dunn en la suprema joya melodramática titulada «Concédenos esta noche».

REX

CINEMA
SAN RAFAEL Y AMISTAD
M-2214

HOY

NOTICIARIOS FOX, IBERIA, MUNDIAL Y PARAMOUNT
Con las últimas escenas de la guerra. —.Avance alemán sobre Polonia.—Los franceses atacan en el sector de Saarbrucken.—Vistas de las líneas Siegfried y Maginot, tomadas desde aviones ingleses.—La aviación anglo-francesa en acción.—Hitler visita el frente de combate, etc.

VENGA MUSICA
Entretenida musical Paramount

EL CARACTER DE LOS HIJOS
Robert Benchley, con su fino humorismo quiere enseñarnos cómo hay que criar y educar a los hijos. Es un film Metro.

LA CIUDAD DE NEW YORK
Película Columbia en color que nos muestra la gran urbe americana en sus diversos aspectos.

EXPOSICION CANINA
El último cartón en colores del genial Walt Disney, en el que el perro Pluto nos hace reír con sus divertidas aventuras.

Horas y precios de costumbre.

EL REX TIENE AIRE ACONDICIONADO.

Cartel del Día

POR LOS TEATROS

NACIONAL: A-6700. A las 3 p. m.: la ópera «Rigoletto». A las 9.30: «Cavallería» y «Payasos».
LA COMEDIA: A-6737. A las 3: La conferencia de Pan... namá y La alegría del vivir. A las 9: La alegría del vivir. A las 10.30: La conferencia de Pan... namá.

POR LOS CINES

FAUSTO: M-7800. A todas horas: Su noche feliz, Entiéndase con mi abogado y variedad.
ENCANTO: M-6055. A todas horas: La máscara de hierro y El capitán Furia.
ALKAZAR: A-6869. A todas horas: Paso a la libertad y Dos fusileros sin balas.
MARTI: M-2724. Los amores del Mikado y Gente de copete.
CAMPOAMOR: A-7054. A todas horas: Siboney, comedia y cartón.
AUDITORIUM: F-4455. La reina de la Scala y Corazones que cantan.
TRIANON: F-2403. La máscara de hierro y Pepita secretaria.
INFANTA: U-3700. Cinco regresaron y El mundo se divierte.
PAYRET: A-7157. Mariquilla Terremoto y Mr. Wong en el barrio chino.
RIVIERA: F-2040. Unión pacífica y Matrimonio de conciencia.
RADIO-CINE: M-1407. Juárez, comedia y cartón.
NEPTUNO: M-1515. Ultimátum y Retorno al amanecer.
FAVORITO: U-2650. El profesor Mamlock y El judío errante.
FLORENCIA: U-3533. Honor de presidiario y El borrón de la familia.
OLIMPIC: F-3711. El refugio infernal y Capturado por la rubia.
MANZANARES: U-3354. — Promesa cumplida, Doble conspirado y La cueva de los bandidos.
ROXY: FO-4255. Vida robada y El código del hampa.
RIVOLI: FO-2682. La brigada salvaje y El impulso del mal.
REINA: M-2272. Luces de barriada y Rejas humanas.
RIALTO: M-1831. Yo robé un millón y Caras misteriosas.
LARA: M-2421. El hijo de Frankenstein y El alegre impostor.
PRADO: M-2822. Cómo está la sociedad y Caído del cielo.
VERDUN: A-9206. La otra mitad y El tesoro de Bulldog Drummond.
COLONIAL: A-7879. La diligencia y Rejas humanas.
ACTUALIDADES: M-5576. — Usted tiene ojos de mujer fatal, Culpas ajenas y episodio.
CERVANTES: M-6494. Sueño de hadas y Señora casada necesita marido.
MAJESTIC: M-4477. Aventuras de Huck Finn y Luces de barriada.
LIRA: M-4474. Amor que se desliza y Promesa cumplida.
CUATRO CAMINOS: M-3676. Novios a la moderna e Impropio para publicarse.
WILSON: U-5563. El conquistador y Rumbo a Shanghai.
GRIS: F-5292. Mi hombre y El primer delito.
VIVES: F-3128. La última melodía y Asesinato a bordo.
MODERNO: X-1305. El santo en Londres y Señoritas en clase.
CUBA: M-9697. La divina embustera y Cumbres borrascosas.
ROJO: M-4794. Honolulu y Contrabandistas.
SANTOS SUAREZ: I-4600. A las 9 a. m.: Función beneficio. Tanda y noche: Novios a la moderna e Impropio para publicarse.
BELGICA: A-9128. Papá soltero y El día que me quieras.
VIOLETA: M-3238. Cada loco con su tema y Yo soy la ley.
MENDOZA: I-7285. Cómo está la sociedad y otras.

LUNES — La PELICULA que Ud. ACLAMARA con ENTUSIASMO como la MEJOR que ha VISTO hasta HOY!
"CUATRO PLUMAS"
EPICO FOTODRAMA en TECHNICOLOR con que Alexander KORDA RETA a TODOS los ESTUDIOS del MUNDO!

ESCENARIO Y PANTALLA

NOTAS

NACIONAL: POR LA TARDE: «RIGOLETTO»
POR LA NOCHE: «CAVALLERIA» Y «PAYASOS»

Dos funciones habrá hoy en el Nacional. Una diurna, primera del abono correspondiente, con «Rigoletto». Y otra nocturna, tercera de su abono, con «Cavallería» y «Payasos», dos obras tradicionalmente hermanas en el programa por su extensión y por sus méritos.

Pero ese «Rigoletto» que oiremos a las tres es nada mes que el de Roberto Weede. Es decir, un «Rigoletto» como no se escucha otro en La Habana desde hace muchos años, desde que Stracciari y Titta Ruffo dejaron de visitarnos. El joven barítono americano, cuyo éxito el día del debut debe calificarse de indescriptible, canta un tercer acto que acaso supere a todos los que antes hemos escuchado.

Con Weede actuarán el tenor Rayner, la soprano Rosemarie Brancato, la mezzo-soprano Lucielle Browning y el bajo Ruisi.

Con «Cavallería», por la noche debuta el tenor Mario Palermo, que es, según noticias, un Turiddu de primer orden. Junto a él estarán Fidela Campigna y Mario Cozzi.

En «Payasos» vuelve a cantar Weede, de quien esperan los «dilettanti», con mucha razón, un brillantísimo «prólogo», y, además, una labor escénica admirable. Y el Cannio, que quizá tenga por primera vez para nosotros el dramático acento que reclama, estará incorporado por Jesús Gaviria, que hace derroches vocales en «Vesti la giubba» y en «Pagliaccio non son». Otro importante debut tendremos en la «recita» de «Payasos»: el de Anunziata Garrotto, acreditada como una de las más felices Neddas que se conocen.

En la parte de Silvio aplaudiremos a un joven barítono de excelentes medios: a D-Amico.

Dirigirá la orquesta, en ambas representaciones, el maestro Canarutto.

Los precios de la «matinée» son los siguientes: grillés, 25 pesos; palcos, 20; luneta y asientos platea, 3.50; principales, 3; butacas, 2; entrada a tertulia, 80; a paraíso, 60; delanteros 1.20 y 1.00.

Los de la función nocturna son éstos: grillés, 25 pesos; palcos, 20; lunetas y asientos platea, 4; principales, 3.50; butacas, 2.50; delanteros, 1.20 y entradas a estos pisos, 80 y 60.

DESDE LA 1: «UNION PACIFICO» EN EL RIVIERA

La marcha triunfal de una nación hacia su progreso...! El idilio férvido de dos corazones... un drama de amor y valentía que se desarrolla en el vasto escenario de una epopeya nacional. La gigantesca super-producción en que Cecil B. de Mille ha tratado de superar todos sus triunfos anteriores... ¡y lo ha conseguido...! Vea hoy «Unión Pacífico» con Barbara Stanwick, Joel McCrea, Akim Tamiroff, Brian Donlevy, cientos de actores y miles de extras. Por ser hoy día de Fiesta Nacional la función comienza a la una, y además se exhibe la magnífica producción «Matrimonio de conciencia» con Helen Twelvetrees, Buck Jones y Donald O-Connor. Además el noticiario. Los precios: 30 cts. por la tarde y 40 por la noche. Niños tarde y noche 20 cts. y tertulia 15 cts.

Mañana: El soberbio espectáculo que ha batido todos los records «La máscara de hierro», estupenda versión cinematográfica de la inmortal novela de Alejandro Dumas, colosalmente interpretada por Louis Hayward, Joan Bennett Warren William, Joseph Schildkraut, Alan Hale, Montagu Love, cientos de actores y miles de extras. He aquí un drama donde el realismo histórico y la ficción literaria han tejido una de las tramas más originales y pletóricas de interés y emotividad que jamás han desfilado por la pantalla...! Inspirado en hechos reales que acaecieron durante el reinado de Luis XVI de Francia, cuando este cruel y despiadado monarca hizo encerrar dentro de una máscara de hierro a su propio hermano Felipe, y le hizo levantar un trono en las obscuras prisiones de La Bastilla. Conjuntamente y a petición la monumental super-producción «Capitán furia» por Brian Aherne, Victor McLaglen y June Lang.

Lunes: El invencible campeón de taquilla, Mickey Rooney, superando todos sus anteriores triunfos y batiendo todos los records de risas y carcajadas en «Andy Hardy millonario». Conjuntamente se estrenará la copia nueva de la mejor comedia de Stan Laurel y Oliver Hardy «Dos fusileros sin balas».

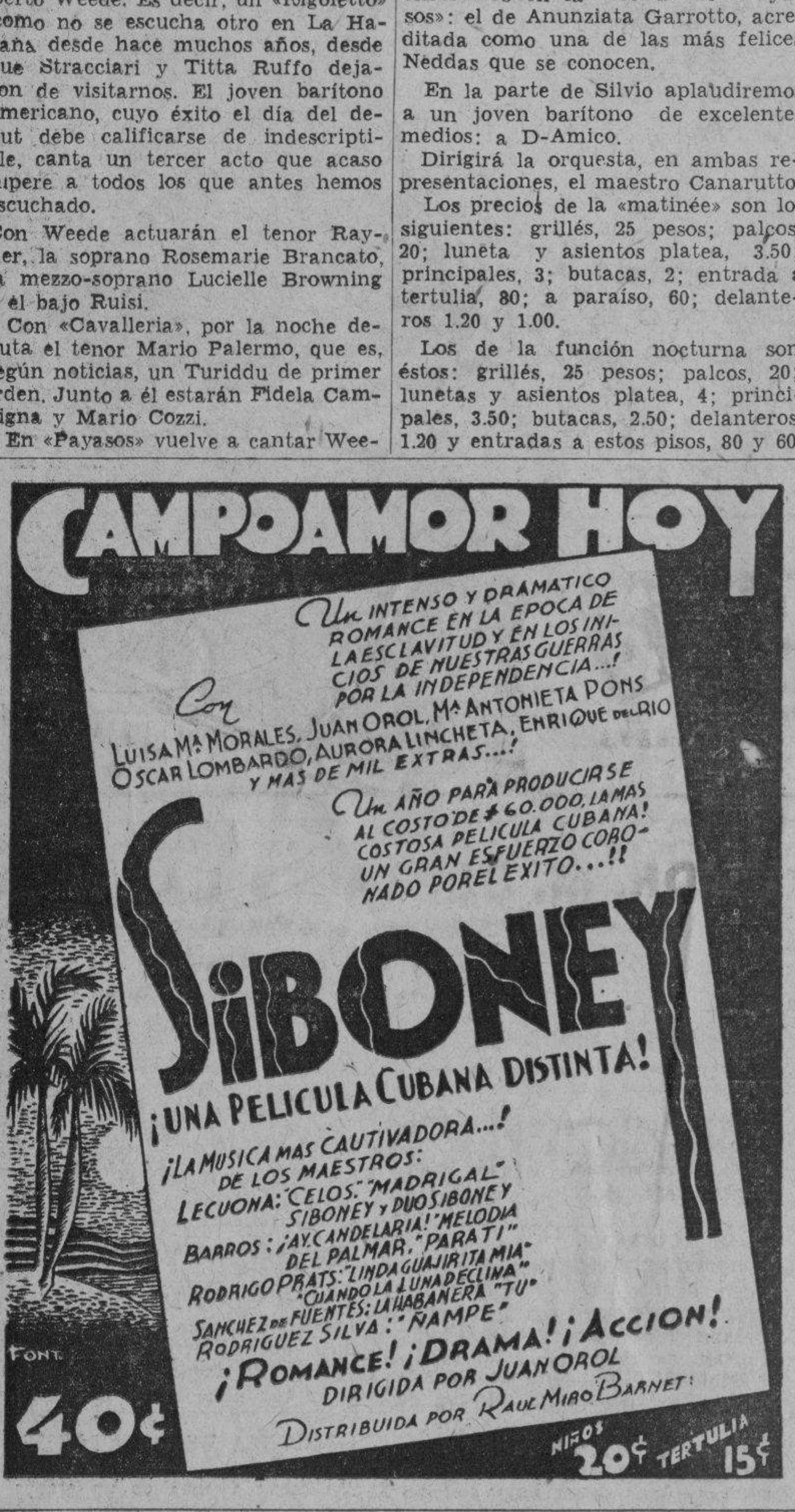

«PASO A LA JUVENTUD»
HOY EN EL ALKAZAR

Una colosal matinée presenta desde la una la Empresa de este popularísimo y refrigerado coliseo con noticiario, el graciosísimo cartón en colores, «Bosco en Bagdad». Metro presenta con orgullo al primer cantante de la pantalla, Nelson Eddy, con la valiosa colaboración de Virginia Bruce, Victor McLaglen, Lionel Barrymore y Edward Arnold, en la épica y gigantesca super-producción «Paso a la libertad». Una historia vigorosa... emocionante... bizarra... de la época en que los hombres morían luchando...! El drama arrebatador de hombres y mujeres en los albores de una nueva era...! La otra gran atracción de este programa es el estreno en Cuba de la copia nueva de la mejor comedia de los reyes de la sisa, Stan Laurel y Oliver Hardy, «Dos fusileros sin balas». Los precios: 20 cts. de una a 6.30 y 30 cts. después. Niños a todas horas 15 y tertulia familiar 10 cts.

Mañana: a las 9 de la noche, extraordinaria función como homenaje y despedida a la incomparable intérprete del tango, Mercedes y su trío, tomando parte principalísima Rita Montaner, Bola de Nieve, Garrido y Piñero, la orquesta de Hnos. LeBatard y, como invitada de honor, la inimitable y aplaudidísima Manolita Arriola. Actuará de Maestro de Ceremonia, Gaspar Pumarejo, el popular «Aló-Aló»... Los precios fijados para esta monumental función son: 50 cts. luneta y 20 tertulia.

El sábado y domingo: dos hits de la Metro que en su estreno batieron todos los records de expectación: Walter Pidgeon, Rita Johnson y Paul Kelly en el estremecedor y crispante fotodrama «6,000 enemigos» y Melvyn Douglas y Louise Platt en el formidable drama «Uno contra cien».

Terminará hoy sus labores la primera Reunión del Caribe

La sesión de clausura se verificará en el hemicidio de la Stría. de Educación

Hoy a las 5.30 de la tarde tendrá lugar en el hemiciclo de la Secretaría de Educación la sesión conmemorativa y clausura de la Primera Reunión Interamericana del Caribe, que fué inaugurada el lunes último, con la participación de representaciones oficiales y privadas de las Repúblicas de Colombia, Costa Rica, Cuba, El Salvador, Estados Unidos de Norte América, Estados Unidos Mexicanos, Haití, Panamá y República Dominicana.

He aquí el programa:

1.—Himno Nacional, Banda de Música Municipal, profesor Gonzalo Roig, director.

2.—«En el 447o. aniversario del Descubrimiento de América», doctor Guillermo de Zéndegui, secretario de la Sociedad Colombista Panamericana y secretario general de la Primera Reunión Interamericana del Caribe.

3.—«El primer historiador de nuestra cultura y nuestro primer arqueólogo». Doctor Juan J. Remos, socio de número de la Sociedad Colombista Panamericana, correspondiente a la República de Cuba.

4.—Discurso de clausura, doctora Camila Henríquez Ureña, por la Delegación Oficial de la República Dominicana.

5.—Himno Panamericano.

La Banda de Música Municipal amenizará el acto, y presidirá éste el doctor Cleto Guzmán, Secretario de Educación.

«SIBONEY» SIGUE CON EXITO EN EL CAMPOAMOR

Sigue exhibiéndose en «Campoamor», con gran satisfacción del público la cubanísima película «Siboney», en la que los amantes de la buena música pueden oír las más inspiradas composiciones de Lecuona, Rodrigo Prats, Barro, Rodríguez Silva y Sánchez de Fuentes; y a los notables cantantes Luisa María Morales, María Antonieta Pons, Oscar Lombardo, que deleitarán al público con bellas y atractivas canciones. También las escenas de la época de la esclavitud con sus bailes africanos y las décimas guajiras, que nos hacen recordar aquellos tiempos en que los cubanos lucharon por su independencia y por la libertad de los esclavos. «Siboney» se exhibe hoy a las 2.10, 4.40, 7.10 y 9.50, acompañada de un noticiario, comedia, documental y cartón en colores. Precios para hoy: mayores, todo el día, 40 centavos; niños, 20, y tertulia familiar, 15 centavos.

El próximo lunes, «¿A dónde va Europa?», un documental de palpitante actualidad, que recoge gráficamente diferentes aspectos del poderío bélico de los países en lucha. Inglaterra, Francia, Polonia y Rusia y Estados Unidos mostrando sus capacidades guerreras.

G A C E T I L L A

AUDITORIUM: «LA REINA DE LA SCALA»

Por última vez exhibe hoy este elegante teatro, la extraordinaria super-producción musical «La Reina de la Scala», la admirable combinación de arte, música y lujo, que tiene por escenario el famosísimo teatro de la Scala de Milán y en la que los más estelares valores del referido teatro, toman parte principalísima. Margarita Carosio, soprano, Galliano Masini, tenor, Nives Poli, primera bailarina, cuerpo de baile y coros, actuando además la gran orquesta bajo la Dirección del Maestro Pietro Mascagni.

En «La Reina de la Scala» podemos escuchar los más bellos fragmentos de las mejores óperas de Puccini, Verdi, Mascagni, Veretti, Leoncavallo y Rossini.

Véala hoy en nuestros turnos de 5:15 y 9:45.

Para los turnos de 4 y 8:30 presentamos a Patricia Ellis y Warren Hull en «Corazones que cantan».

Mañana: Warner presenta a los popularísimos 6 muchachos de la Escuela del Crimen con la encantadora Ann Sheridan y Ronald Reagan en la interesante producción «Ángeles con Caras Limpias», el film que por su emoción, ambiente y presentación gusta a todos los públicos.

El sábado y domingo: El más glorioso super-espectáculo del genial Cecil B. de Mille, «Unión Pacífico», extraordinaria super-producción que interpretan Bárbara Stanwyck, Joel McCrea y Akim Tamiroff.

ESTADO DEL TIEMPO

En el Mar Caribe hay buen tiempo con presiones ligeramente bajas, sobre todo en la porción oriental extendidas sobre el Atlántico adyacente, con centro de escasa importancia en las inmediaciones del extremo norte de las Antillas Menores.

Pronóstico para hoy, jueves

Vientos flojos a frescos del nordeste al este; cielos despejados y parte nublados. Algunas turbonadas.

Observatorio Nacional.

ROBERT TAYLOR Y MIRNA LOY EN EL FAUSTO

Hoy, en jueves de moda y en función continua desde la una, Metro y la Empresa de este majestuoso coliseo tienen el honor de presentar por primera vez juntos... y enamorados... a la estrella que mejor interpreta la esposa perfecta: Myrna Loy, con el galán de la pantalla Robert Taylor, considerado el amante perfecto, en el idilio más feliz de la temporada «Su noche feliz». Un romance que es la perfección más primorosa en su desarrollo y sensacional final. Una historia de amor en que una «princesita del dólar», buscando el verdadero amor, lo halla en un banco de un parque, en la persona de un fascinante «desocupado»...! Dos jóvenes locos de amor y juventud que empiezan sus aventuras una noche, por pedirle 50 cts. a un policía para ir a comer...! y después obtienen como regalo una máquina... y capturan a un bandido, con mil pesos de recompensa...! Que se van después de «juerga» por los clubs nocturnos y garitos, y acabando por gastarse el último centavo.. y amanecer casados al siguiente día...! Esa es la cautivadora historia que «viven» Myrna Loy y Roberto Taylor en «Su noche feliz», donde la emotividad corre pareja con el humorismo y el espectador goza de una trama repleta de fascinación y belleza...! Conjuntamente se exhibe la magnífica producción «Entiéndase con mi abogado» con Walter Pidgeon y Virginia Bruce, las variedades «Maldito dinero» y «El arte de leer» y el noticiario. Los precios: 40 cts. de una a 6.30 y 50 cts. después. Niños a todas horas 20 y tertulia familiar 15 cts.

El lunes: en día de gran gala y esplendor, Artistas Unidos presenta con verdadero orgullo el épico y gigantesco espectáculo en technicolor: «Cuatro plumas» por el famoso productor Alexander Korda ofreciéndonos en su captante trama las incesantes luchas de las tropas inglesas en los dominios africanos de Inglaterra. Repleta de acción bélica que crispa los nervios y nos hace ver en todo su terrible realismo una página de la historia moderna, escrita con la sangre de millares de valientes.

«LA MASCARA DE HIERRO» EN EL ENCANTO

Dos épicas y gigantescas super-producciones ofrecen hoy desde la una, la Empresa de este lindísimo Teatro. Louis Hayward, Joan Bennett y Warren William en la formidable versión cinematográfica de la inmortal novela de Alejandro Dumas «La máscara de hierro». La historia escalofriante del hombre a quien la vida le negó el derecho a ceñirse una corona y el amor de una mujer que le amaba...! La otra gran atracción es «El capitán furia», soberbia super-producción que tiene por magnos intérpretes a Brian Aherne, Victor McLaglen y June Lang. Además el noticiario. Los precios: 30 cts. de una a 6.30 y 40 cts. después. Niños a todas horas 20 cts.

Mañana: RKO-Radio presenta con verdadero orgullo la deliciosa y exquisita super-comedia que ha revolucionado a la Habana: «Mamá soltera». ¿Quién cree en la inocencia de una mujer joven, bonita, demasiado atractiva y demasiado avispada, a quien se sorprende con un niño en sus brazos cuya procedencia no podía justificar?... Ni la policía, ni la gente, ni su mismo jefe, la creían....! Esa es la situación de la protagonista de «Mamá soltera», cuyo role interpreta una de las estrellas más simpáticas de la pantalla: la arrebatadora rubia Ginger Rogers, y cuya actuación esta vez ante el lente la señala la crítica como la mejor de su clamorosa carrera artística... pero en el role de galán joven se destaca un actor de indiscutible talento y estupenda personalidad David Niven, que con ella, nos ofrece una historia de amor que la trama nos relata con interés inusitado hasta su sensacional final. Conjuntamente se estrenará el emocionantísimo drama «La busca implacable» con Tim Holt, Virginia Weidler, Janet Shaw y el inteligentísimo perro «Ace».

«A DONDE VA EUROPA» EL LUNES EN EL CAMPOAMOR

La guerra apenas ha empezado. Los estados mayores de las potencias en lucha cuentan con recursos insospechados por el público, recursos que no se han utilizado todavía, pero que serán los que a fin de cuentas decidan de un lado o de otro el conflicto.

La película que responde a esta interrogación es «¿A dónde va Europa?», un gran documento de la guerra, todo explicado en español, que se estrenará el lunes 16, en el teatro «Campoamor».

Las imponentes fuerzas navales de Inglaterra: acorazados de alto tonelaje, ágiles destructores, velocísimos cazatorpederos, inmensos porta-aviones; la infantería francesa, las hirsutas tropas coloniales, la artillería ligera, los tanques, los carros de asalto; la máquina militar alemana, los ataques en tromba, la guerra totalitaria de Ludendorf, los formidables tanques que en cuatro semanas rompieron la heroica resistencia polaca; la aviación rusa—los grandes bombardeadores, capaces de reducir a escombros una gran ciudad; los intrépidos «cazas», los aviones de observación—; el disciplinado ejército rojo, producto de largos años de preparación y de entrenaje; todo esto y mucho más hallará el espectador en este insuperable y dramático documento de nuestra época.

El que quiera tener datos ciertos sobre el aparato militar europeo y hacer cálculos fidedignos sobre el desarrollo de la guerra y sobre su resultado final, no deje de ver el lunes en el «Campoamor» la extraordinaria superproducción «¿A dónde va Europa?», hablada en español, presentada por N. Pascó y que se exhibirá a los precios de 20 centavos la luneta antes de las 6 y media y 30 centavos después de esa hora, y 10 y 15 centavos la tertulia.

(VEASE MAS GACETILLAS EN LA PAGINA OCHO)

LA COMEDIA: MATINEE TIPLE Y DOS TANDAS

Para celebrar el Día de la Raza, hoy, 12 de octubre, la compañía de género cubano de Leopoldo Fernández, el negrito cubano por excelencia, que actúa con éxito desde la escena de La Comedia, nos anuncia tres magníficas funciones. Matinée triple a las tres, y dos tandas nocturnas, a las 9 y a las 10.30.

La matinée popular consta de números de variedades y las dos obras de éxito: «La Conferencia de Pan... Namá», original de Agustín Rodríguez y Julito Díaz, y la bella comedia lírica de Pepín Rodríguez, «La alegría del vivir».

Primera tanda, a las nueve en punto, con «La alegría del vivir». A las diez y media, «La Conferencia de Pan...Namá».

Precios de la matinée y de cada una de las tandas: 50 centavos lunetas numeradas y 30 centavos butacas. Sistema de 2 x 1, dos personas por el precio de una. Más informes al A-6737.

Las funciones son transmitidas por radio, en 1,560 kilociclos..

Mañana, un reestreno sensacional. «Así es mi Cuba», una obra indiscutiblemente colosal, original de Julito Díaz, estrenada hace meses con éxito extraordinario y, no obstante el tiempo pasado, es de palpitante actualidad política.

LA TEMPORADA DE LA FILARMONICA

Se están ultimando los detalles para la inauguración de la temporada de conciertos de la Orquesta Filarmónica de la Habana, la cual, como saben nuestros lectores, comenzará el próximo lunes 23, en el teatro «Auditorium», comenzando a las nueve y media en punto.

La primera noche será de gala, dándole así un carácter de bello esplendor a este destacado acontecimiento artístico que marcará el inicio de una brillantísima temporada de grandes conciertos sinfónicos, bajo la dirección del maestro Massimo Freccia, que posee un absoluto dominio propio que le permite cautivar al público desde el primer momento.

El Patronato Pro Música Sinfónica, constituido para ayudar a la Orquesta Filarmónica, y que está formado por distinguidos elementos de nuestro mundo social, ha obtenido un verdadero éxito.

En el programa inicial figura una obra de Wagner, que obtendrá una magnífica interpretación por las huestes de la Filarmónica. Nos referimos a «Viernes Santo del Parsifal», así como la 5a. Sinfonía de Beethoven.

Ya está en vigor, desde este mes, la cuota de entrada, siendo la de luneta $10.00, el primer balcony $8.00, y $4.50 el segundo balcony.

PAYRET: «MARIQUILLA TERREMOTO»

Una gran matinée desde la una del día con la super-producción «Cifesa» de la linda estrella española Estrellita Castro, titulada: «Mariquilla Terremoto» de la famosa obra de los Hermanos Quintero, con Antonio Vico, Ricardo Merino, y un gran reparto más de grandes actores. Una gran película Española que lleva tres días a llenos en «Payret».

Además se exhibe también la super-producción: «Mr. Wong en el barrio chino» por Boris Karloff, una super-producción de misterio y emoción.

Una revista con los últimos sucesos de Europa, se exhibe también. Los precios son: 20 centavos hasta las 6 y 30 y 30 centavos después. Niños 15 centavos. Tertulia 10 centavos.

El lunes: 23: «Siboney, la mejor película cubana con Juan Orol y Luisa María Morales y otros.

TRIANON: Gran matinée con «LA MASCARA DE HIERRO»

Una gran matinée a la 1:30, ofrece hoy día de la raza este elegante teatro, con el drama del siglo XVII, rigurosamente histórico: «La máscara de hierro», exhibiéndose a la 1 y 50, 5 y 40 y 9:45. «La máscara de hierro» está interpretada por Louis Hayward en la mejor actuación de su carrera, interpretando el doble role del Rey Luis XIV y de su desdichado hermano Felipe, quien fué encerrado en una máscara de hierro y recluído en la Bastilla, para toda la vida, siendo rescatado por el célebre D-Artagnan, uno de los intrépidos mosqueteros y colocado en el trono de Francia, para reinar felizmente con la reina María Teresa.

La otra película que se exhibe hoy es la divertida comedia «Pepita Secretaria» con Penny Singleton y Arthur Lake. Además cartón y noticiero.

Mañana: grandioso programa con la monumental joya de Cecil B. de Mille «Unión Pacific» con Bárbara Stanwyck y «Eva en los Tribunales».

INFANTA: «CINCO REGRESARON»

Un atractivo y lindo programa ofrece hoy a sus favorecedores el simpático y gran teatro «Infanta», de la empresa Carrerá, con dos regias películas siendo la principal: «Cinco Regresaron», con Chester Morris, Lucille Ball, John Carradine, Kent Taylor y Joseph Calleia; una película basada en la crispante aventura en los aires que tiene su clímax en lo más intrincado de las selvas sur americanas, cuando un aeroplano de pasajeros se ve precisado a aterrizar en su seno, y los viajeros de hacer frente a los peligros de la selva.

A continuación se exhibe la cinta «El Mundo se divierte», con Ginger Rogers, Douglas Fairbanks Jr. y Lucille Ball; una comedia melodramática donde todo es humano y muy interesante.

Completa el programa la revista de asuntos mundiales y la comedia «Cuadrúpedo y medio».

El sábado: Regio estreno: «Mi hombre».

M.E.C.D. 2016

Será investigada la denuncia contra un jefe de Sanidad

Un curso completo sobre entomología elemental que se refiere al mosquito

El Secretario de Sanidad ha ordenado una investigación acerca de las acusaciones formuladas contra el Jefe Local de Ciego de Avila por los vecinos de aquella ciudad José M. García, Agustín Hernández, Pedro Manuel Otero, Marcial Pérez Avila y otros.

Comienzan diciendo los denunciantes que la sanidad brilla por su ausencia en todo Ciego de Avila, al extremo de que el Inspector José Cruz Betancourt tolera a los industriales de la leche toda clase de adulteraciones, sin importarle las consecuencias que ocasionan a la salud pública.

Agregan que en los alrededores de esa ciudad la matanza clandestina de reses se lleva a cabo públicamente y la tasajera local elabora chorizos y embutidos con toda clase de desperdicios, aprovechando hasta las reses que mueren en las fincas.

Terminan exponiendo que los inspectores de la Jefatura Local tienen acosado al comercio, con especialidad al de asiáticos, a los cuales amenaza constantemente.

Posiblemente será enviado un Inspector Médico Especial para que investigue los hechos a fin de proceder en consecuencia.

Curso completo al personal de petrolización

La Escuela Sanitaria Nacional acaba de ofrecer un curso completo sobre entomología elemental acerca del mosquito a los ochenta obreros que forman el grupo de petrolización del Servicio de Desinfección de La Habana.

Dichos obreros se han hecho expertos en esa materia.

Deficientes servicios de recogida de basuras.

Los jefes locales de sanidad de Morón y Santiago de las Vegas han rendido informes referentes a las malas condiciones del material rodante con que cuentan para la recogida de basuras, riego, etc.

Dice el de Morón que tiene dos carros Iowa y tres pickers en muy malas condiciones y, en cuanto al camión no funciona por carecer de consignación para gasolina. El estado de dicho material hace imposible llevar a cabo un buen servicio de recogida de basuras en una población que cuenta con 83.000 habitantes.

El jefe de Santiago de las Vegas, dice que tiene un camión, por cuyo motivo recoge las basuras cada segundo día en el barrio de Rancho Boyeros, lo que ha originado una serie de protestas y quejas de los directores de las Escuelas Técnicas Industriales allí establecidas, de la oficialidad del Ejército y de profesionales y vecinos en general. Termina informando que debe el importe de gasolina de cuatro meses.

Los anteriores escritos han sido trasladados al Jefe de Personal para que trate de resolver dichos problemas.

Proyectos de edificaciones

Ha sido aprobado el proyecto de construcción de una casa en la calle J. A. Saco alta 52, en Santiago de Cuba, propiedad de la señora María Luisa Muñoz. Se estudian los proyectos y memorias presentados para la construcción de tres casas en Cruz y Independencia, Santa Clara, propiedad de Juan R. Tandron Machado y otra casa en José M. Berenguer y Juan Bruno Zayas, Santa Clara, de Silvio Payrol Arencibia.

Estudiantes en Sanidad

Por orden del Jefe Local de Sanidad de La Habana, dos grupos de estudiantes de cuarto año de medicina están visitando desde ayer el comercio e industrias capitalinos, acompañados por inspectores domiciliarios, con el propósito de obtener una enseñanza práctica referente a bromatología, carnes y pescados, abasto de leche y desinfección en general.

Dichas clases prácticas se ofrecerán tres veces a la semana. Se hacen preparativos para enseñarles cómo funcionan las dependencias sanitarias.

Inspección a los mercados

Inspectores de Bromatología realizaron ayer una inspección especial a los mercados Unico y del Polvorín, de donde arrojaron muchas canastas llenas de tomates, fruta bomba berenjenas, plátanos manzanos, naranjas agrias, plátanos machos, mameyes, chayotes, manzanas, uvas, etc., por encontrarse en mal estado para el consumo; y ocuparon en varios comercios, muestras de vinagre, al parecer, ampliado con agua y otras substancias.

NUEVO ARRIBO DE VESTIDOS DE INVIERNO

Multitud de atrayentes VESTIDOS de Invierno ha recibido THE FAIR en esta semana. Adviértense en todos la exquisita feminidad y elegancia de la nueva línea y poseen además los más originales detalles de ornamentación. Vienen en negro, verde musgo, grotto blue, azúcar quemada, rubí, vino, ciruela, uva, etc. etc. Tallas 12 al 48.

COLECCIONES ECONOMICAS a:

3.75 - 4.75 - 5.50 - 6.75 y 7.50

THE FAIR

SAN RAFAEL 203 y 205

Sucursal: Monte 205.

federico

PERMANENTES - PEINADOS - TINTURAS

"LEON" Aguila Número 461

BEAUTY PARLOR Teléfono M-5248

HABANA

DODGE 1940

LOS KILOMETROS EN Dodge CUESTAN MENOS

LA AGRUPACION CALIXTO GARCIA RINDIO SENTIDO HOMENAJE A CESPEDES

La Agrupación Patriótica «Unión Calixto García» que constantemente viene laborando en la recordación de nuestros héroes, celebró la fecha del 10 de octubre con una audición especial por radio desde la Estación COCO en colaboración con la Hora Práctica y Orientación del doctor Fuentes Aguilera.

Dicho acto que resultó hermoso y sentido fué anunciado por el señor Manolo Llanes, haciendo uso de la palabra el comandante Luis Rodolfo Miranda, Presidente de la «Unión Calixto García», el doctor Mario Fuentes Aguilera y el doctor Fermín Peraza. Estando la parte artística a cargo del profesor Vicente Lanz y el señor Agustín Irulegui, la señorita Pura Genveray y el doctor Luis Rodolfo Febles.

Entre los asistentes al acto anotamos los nombres del doctor Gabriel García Galán, doctor José Raúl Berenguer, Julio Sánchez García, Molina y Miguel Jorva y Prats y entre los miembros del Comité Ejecutivo de la «Unión Calixto García» estaban presentes los señores Enrique Trujillo Toro, Agustín González, José Prat Sala, Pedro Ruiz Tremoleda, Eugenio Diez, Vicente Gandarillas, doctor Luis Rodolfo Febles y Luis R. Delgado.

Fué un hermoso acto patriótico que se les rindió a los heroicos guerreros del 68, en donde se destacó la figura cumbre del padre de la patria: Carlos Manuel de Céspedes.

El Subsecretario de Estado, comandante Luis Rodolfo Miranda, presidente de dicha agrupación patriótica, pronunció un inspirado discurso, mereciendo muchas felicitaciones.

ESPOSA DESAPARECIDA

Magdaleno Calderín Kesse, vecino de la calle Treinta y Bosque de La Habana, denunció a la Policía la desaparición de su esposa Mercedes Santa Cruz Núñez.

POR DIEZ CENTAVOS

Vicente Gómez Cruz, vecino de Concordia número 88, fué acusado por el asiático Benito Alfonso, dueño de la fonda situada en Egido número 552, de haber hecho un gasto por valor de 10 centavos, negándose a abonar su importe.

DEFUNCIONES OCURRIDAS AYER EN LA HABANA

Mirta Anfe Real, blanca, 2 meses, Infanta No. 1217.

Mercedes Perujo Fernández, blanca, 65 años, 10 de octubre No. 130.

Félix Ojeda Acosta, blanco, 61 años, 17 y J, Vedado.

Gumersindo Campos Díaz, blanco, 27 años, Hosp. Lebredo.

Eugenio J. T. Sánchez de Fuentes Peláeb de Cardill, blanco, 74 años,, Neptuno No. 512.

Alfredo Rodríguez Arocha, blanco, 46 años, Omoa No. 171.

Vicente de la Fuente Ercoleta, blanco, 4 3años, Cerro No. 1551.

José Luis Aliento Fernández, blanco, 10 años, Hosp. C. García.

Juana Rodríguez Castaño, blanca, 59 años, Hospital No. 705.

Felipe Blanco Michel, negro, 58 años, Hosp. C. García.

Carlos Echevarren Mayorquín, blanco, 37 años, Hosp. C. García.

Caridad Matamoros Chacón, blanca, 80 años, Calle C No. 173. Rpto. Batista.

Simeona Martínez, s. o. a. negra, 87 años, Piñera No. 158.

Pruebe los 3 tamaños de

KOTEX

REGULAR • JUNIOR • SUPER

Las necesidades individuales de la mujer varían en los distintos días.

LAS CORTINAS VENECIANAS

prestan carácter a las habitaciones y las conservan frescas y ventiladas.

THEODORE BAILEY & Co.

Fabricantes.

PRECIOS SIN COMPETENCIA

PRADO, 112. TELEFONO M-2411.

CRONICA HABANERA

ONOMASTICO

Celebra hoy su onomástico—y con tal motivo le enviamos nuestro saludo—la señora Pilar Llutch, gentil e interesante esposa del comandante Bernardo García, el caballeroso ayudante del Jefe de la División Central de la Policía.

Entre halagos y congratulaciones pasará su día la señora de García. Felicidades.

BODAS DE MADERA. — Un joven y distinguido matrimonio de la sociedad habanera, el señor Miguel Tarafa y su bella y encantadora esposa Chiquitica Aspiazu, cumple hoy cinco años de casados.

Tan feliz aniversario—Bodas de Madera—será motivo para que los esposos Tarafa-Aspiazu se vean muy congratulados por sus amistades del gran mundo.

Un grato día les deseamos.

VIAJEROS DISTINGUIDOS. — Ayer, por la vía de la Florida, ha llegado de Nueva York, la gentil dama Emilia Aguilera de Johnson en unión de su lindísima hija Alina, figurita muy celebrada en sociedad.

Con ellos llegó también la señora Manana Aguilera de Freyre.

En el mismo barco y procedentes de New York, arribaron a nuestra capital el señor Antonio Santeiro y su bella esposa Fina Calbo en unión de sus hijos.

Los esposos Calbo Santeiro se encontraban en Europa, cuando estalló la guerra viéndose obligados a embarcar hacia el norte.

ELENA RUZ DE ULACIA. — Ha llegado ayer a la capital la joven y bella dama Elena Ruz de Ulacia.

La señora de Ulacia, que reside con su esposo en la Finca Torriente de la Familia de Ulacia, viene a pasar una temporada al lado de sus padres.

Reciba nuestro saludo.

FIESTA DE NIÑOS. — El señor Jesús Azqueta y su bella esposa Juanita Arrandiaga ofrecerán hoy una fiesta de niños en su gran mansión del reparto Alturas de Almendares.

Será sn honor de su monísima hijita Matildita Azqueta y Arrandiaga que celebra su cumpleaños.

Habrá una piñata y una rica merienda.

EL DR. HARRY ROMNEY. — Acompañado de su joven y bellísima esposa Yiyina de Cárdenas ha llegado anteayer a nuestra capital procedente de Nueva York el conocido ortopédico doctor Harry Romney.

El doctor Romnney que iba a un Congreso a Alemania cuando estalló la guerra en Europa, tuvo que refugiarse en París para después seguir a Lisboa donde tomó el «Vulcania» que lo condujo a Nueva York.

Tenemos el encargo de poner en conocimiento de su numerosa clientela que ha reanudado sus consultas que serán como siempre los lunes, miércoles y viernes.

Bienvenidos.

MISA DE REQUIEM.—Hoy, a las ocho de la mañana, en la capilla de la calle 16 entre 13 y 15, en el Vedado, se celebrará una misa de requiem por el alma del señor Emilio Tromont, recientemente fallecido.

Su viuda y demás familiares invitan a sus amistades para tan piadoso acto.

HONRAS FUNEBRES. — Mañana viernes, día trece, se celebrarán solemnes honras fúnebres en la Iglesia de San Francisco, a las nueve de la mañana, en sufragio del alma del que fué distinguido médico doctor Rafael Chaguaceda y Navarro, al cumplirse el primer aniversario de su fallecimiento.

Piadoso tributo de su viuda la señora Julia María Prada, la que lo participa por este medio a sus amistades.

EL DOCTOR VILARDELL ARTEAGA.—Hoy llega de Venezuela, después de una larga ausencia, el doctor Roque Vilardell y Arteaga prestigioso abogado y conferencista que viene a establecer su gabinete en esta capital.

Reciba con estas líneas nuestro saludo.

SANS SOUCI. — Una gran noche será la de hoy en el aristocrático restaurant Sans-Souci.

Con motivo de ser jueves de gala y de celebrarse además el Día de la Raza, grande será la afluencia de público no sólo a la hora de la comida sino también para el baile.

Este será amenizado por la orquesta de los hermanos Palau tan celebrada y por el septeto «Cauto».

Habrá un show magnífico.

Tema para la crónica.

DE LA OPERA. — El cartel de la temporada Oficial de Opera que se viene llevando a cabo con el mejor de los éxitos en nuestra capital, señalada para esta noche la tercera función de abono.

Subirán a escena dos obras que gustan extraordinariamente al público: «Payasos» con Weede, y Gaviria, ya conocidos y los debutantes, Annunziata Garrotto y el barítono D-Amico, y «Cavallería Rusticana» con el debut de Palermo, actuando también Fidelia Campigna y Cozzi.

Por la tarde, en matinée primera de abono, se llevan a escena Rigoletto con los mismos artistas que actuaron el día del debut.

Para las dos funciones de hoy existe gran interés.

Serán grandes éxitos.

(Continúa en la página DIEZ)

Casa Versalles

REGALOS para BODAS

He aquí un compromiso difícil de cumplir, pues requiere Refinamiento y Buen Gusto.

Para que usted salga airoso y satisfecho, ponemos a su disposición nuestra extensísima colección, a la que acompaña el más bajo precio.

NEPTUNO 164, Frente al Teatro "Encanto"

a $1.35

En los tonos de Ultima moda, PRUSIA, VERDE OSCURO, CARMELITA, NEGRO, VINO Y TERRACOTA

Además de los modelos ilustrados tenemos otra interesante colección de estilos.

Desde $0.75 hasta $4.00

NO DEJE DE VERLAS

LA NUEVA ISLA

LA CASA DE MEJORES ARTICULOS Y MAS BAJOS PRECIOS

MONTE y SUAREZ TELA-6893

A. ROGER A-7811

DR. M. COSTALES LATATU

Profesor de Clínica Quirúrgica de la Universidad, por oposición

Cirugía del Abdomen y Tiroides.

Durante el verano consultará, exclusivamente, lunes, miércoles y viernes.

PRADO, 116. Diagnóstico: VEINTE PESOS.

NORGE

El refrigerador MAS FRIO del mundo!

CON NUEVAS CARACTERISTICAS exclusivas

VEA EL NORGE ANTES DE COMPRAR!

VIVA ELECTRICAMENTE Compre su Refrigerador Y ECONOMIZARA

- COMPRESOR DUO-ROLLATOR... de sólo 3 piezas movibles... de lento andar... más duradero y más económico.
- CONGELADOR GLACIAL... de doble efecto... hace hielo y helados independientemente del enfriamiento del gabinete... temperaturas más bajas y humedad apropiada en todo el compartimiento de alimentos.
- DESCONGELADOR AUTOMATICO....el invento más útil y cómodo de este año... elimina las molestias de otros sistemas anticuados.
- GUARDA-CARNES... conserva las carnes a bajas temperaturas, sin deshidratarlas... se puede usar en todo momento, aún durante el proceso de la descongelación.
- LIBERADOR INSTANTANEO... desprende los cubitos de hielo—uno o una docena—al momento, con sorprendente facilidad.

DISTRIBUIDORES:

SUCS. DE CASTELEIRO Y VIZOSO, S. A.

LAMPARILLA 4 LA HABANA

Agencias

CASTRO Y NOSTE — LE PALAIS ROYAL — Angeles No. 54 — Habana

GARCIA, RIOS Y CIA. — Galiano No. 160 — Habana

MANUEL MENDEZ MENDEZ — EL CANONAZO — San Rafael No. 259 — Habana

MENDEZ Y ALVAREZ, S. en C. — EL CARMELO — Calzada y D — Vedado

M.E.C.D. 2016

G A C E T I L L A S

NEPTUNO: MATINEE DESDE LA 1

Una matinée grandiosa ofrece hoy la empresa de este simpático teatro, comenzando a la una en punto con Noticiero, la gran producción «Ultimátum» por Dita Parlo, Abel Jacquin y Eric Von Stroheim y la magnífica creación de la estrella más linda de la pantalla, Danielle Darrieux «Retorno al amanecer».

Los precios: 15 centavos de una a 6:30 y 20 centavos después. Niños a todas horas 10 centavos.

Mañana: Alice Faye y Tyrone Power en «Mi hombre» y «El Inspector Secreto» por Gordon Harker.

El sábado y domingo: Claudette Colbert y Don Ameche en «Medianoche» y la copia nueva de «Dos Fusileros sin Balas» de Stan Laurel y Oliver Hardy.

Además, se exhibirá el episodio 6 de la ultra-dinámica serie: «Mandrake, el Mago», titulado: «El Choque Fatal».

FAVORITO: «EL PROFESOR MAMLOCK»

Hoy, por ser día de fiesta Nacional, presenta desde la una, este perfecto coliseo una super-extraordinaria y colosal Matinée.

La super-producción soviética «El Profesor Mamlock». Un drama que exterioriza el pánico, la emotividad, la furia, el miedo y el horror de los que viven bajo la cruel y despiadada garra del nazismo de Hitler. La otra gran atracción es el formidable e intentísisimo drama «El Judío Errante» con Conrad Veidt.

Además la hilrante comedia «El violín de Conrado» y el Noticiero.

Los precios: 15 centavos por la tarde y 20 centavos por la noche. Niños y amplia tertulia familiar 10 centavos.

Mañana, dos estupendas superproducciones en español: Catalina Bárcena y Gilbert Roland en «Julieta compra un hilo» y Raúl Roulién y Rosita Moreno en «El último varón sobre la tierra».

FLORENCIA: REGIA MATINEE A LA 1

Una regia Matinée nos brinda hoy la empresa de este preferido teatro, dando comienzo a la una en punto, con Noticiero, la interesantísima película «Honor de Presidiario» por Michael Whalen y Dolores Costello y el sentimental drama de dramas: «El Borrón de la familia» de Wallace Beery.

Los precios: 15 centavos de una a 6:30 y 20 centavos después. Niños a todas horas 10 centavos y Tertulia familiar 10 centavos.

Mañana, viernes popular: Alice Faye, Constance Bennet, Nancy Kelly y Una Merkel en «Alas de Gloria» y Loretta Young y Richard Greene en «Cuatro hombres y una plegaria».

El sábado y domingo: el primer cantante de la pantalla Nelson Eddy en su primera película dramática: «Paso a la Libertad». Conjuntamente el intenso drama: «El primer delito» de Walter Abel y Beverly Robert.

OLIMPIC: DESDE LA 1: «REFUGIO INFERNAL»

¡A sangre y fuego contra el crimen...! Vea hoy a los pilletes de «La Escuela del Crimen» en la soberbia super-producción de la Warner: «El Refugio Infernal».

Completa el programa la divertidísima comedia «Capturado por la Rubia» por Glenda Farrell y Barton Mc Lane.

Además el Noticiario. La función comienza a la una en punto y los precios: 20 centavos por la tarde y 30 por la noche. Niños tarde y noche 15 centavos y tertulia 10 centavos.

Mañana, viernes Popular: Eleanor Powell y Robert Young en «Honolulu» y Mickey Rooney en «Andy Hardy se enamora».

El sábado y domingo: Vera Korene, Charles Vanel, Lisette Lanvin y el príncipe Troubetzkoy en la gigantesca y hermosísima super-producción: «La Brigada salvaje» y Douglas Fairbanks Jr., Basil Rathbone y Virginia Fields en la estupenda producción: «Tradición heroica».

MANZANARES: «PROMESAS CUMPLIDAS»

Para hoy, día de la Raza, la empresa de este moderno espectáculo familiar, situado en Carlos III e Infanta, anuncia en matinée, tanda y noche, el estreno de la grandiosa producción por Kay Francis a precios bajos, titulada: «Promesa cumplida», y para completar el programa: «Doble Conspiración» por William Gargan y película del oeste, titulado: «La cueva de los bandidos» por William Boyd, que sólo se estrena en la matinée, conjuntamente con comedias, cartones y variedades.

Mañana: a precios bajos dos grandes-producciones: «La bestia humana» por Simone Simon y Jean Gabin y «Hotel del Norte» por Anabella.

El sábado 14 y domingo 15, «Medianoche» por Don Ameche y Claudette Colbert en matinée del domingo: «La hermana del Zorro» película ésta, del oeste de gran acción.

ROXY: «VIDA ROBADA»

Un programa sensacional ofrece hoy en matinée desde la 1 y 30 el simpático cine «Roxy» de 14 y Primera en el reparto Almendares, que tiene como principal atracción la espléndida producción: «Vida robada», una película que aparte de su extraordinario valor de obra dramática, tiene el encanto de ser una novedad por su trama originalísima y en extremo interesante. Real como la misma vida y palpitante como un corazón! Isabel Bergner, la primera actriz de la pantalla inglesa, brilla en «Vida robada» en una interpretación que todos consideran su obra maestra, en el doble role de dos hermanas gemelas a quienes el amor convierte en rivales.... Completando el programa se exhibirá un gracioso cartón de Betty Boop, «Amor honrado y cabal», y la emocionantísima cinta, «El Código del hampa», por el conocido actor Robert Kent teniendo como estrella femenina a la bellísima Anne Nagel. Precios: 15 centavos luneta los niños y 20 los mayores. Tertulia: mayores 15 y niños 10

Mañana un gran pre-estreno: «Refugio infernal» por la Pandilla de la «Escuela del Crimen».

RIVOLI: «LA BRIGADA SALVAJE»

Hoy presenta en matinée desde las 2 el favorito cine «Rivoli» del Reparto La Sierra, la hermosa película de Vera Korene, «La Brigada Salvaje», donde el espectador vive momentos de infinita y arrobadora angustia con la tragedia de sus principales protagonistas. Un drama real, calcado en la vida misma, en un ambiente de inusitada belleza y esplendor. Adorna el programa un chistoso cartón y una divertidísima comedia, además de la emocionante producción, «El impulso del mal». Una aventura enorme como el escenario natural donde se desarrolla entre amor, odio... y tragedia! Magistralmente interpretada por Jean Parker y Charles Bickford. Precios: 15 centavos luneta los niños y 20 los mayores.

Mañana: «Mister Moto de Incógnito», otro gran acierto del formidable actor Peter Lorre.

REINA: «LUCES DE BARRIADA» Y «REJAS HUMANAS»

La comedia dramática número uno filmada en español: «Luces de Barriada» tiene un encanto que envidiaría la mejor película en lengua extranjera. Esther Fernández.... deslumbra y «Chato» Ortín triunfa haciendo reir y sentir en «Luces de Barriada».

«Rejas Humanas» es la otra producción que acompañará a la anterior y es una emocionante película que nos cautivará y que está interpretada por Chester Morris y Ralph Bellamy.

La función de hoy que es continua dará comienzo a la 1 de la tarde por ser hoy Fiesta Nacional y conmemorarse un día grande para las Américas.

Los precios que regirán serán de 15 centavos la luneta hasta las 5 y media y 20 centavos después, la cómoda tertulia familiar con sus cómodas lunetas 10 centavos La revista con las últimas vistas de la guerra en Francia, Polonia convertida en suelo alemán, la calma de París ante la guerra, la conmemoración de la memoria de Edison y varios asuntos de vital importancia.

Mañana: «El Santo en Londres» y «Caído del Cielo».

RIALTO: «YO ROBE UN MILLON»

Para hoy comenzando la función desde la 1 y 30 se exhibe en el teatro «Rialto» un monumental programa, estrenándose el emocionante drama titulado «Yo robé un millón» la historia de un hombre que víctima de la injusticia de sus semejantes, se convierte en criminal. Interpretado por George Raft, Claire Trevor, Dick Foran, Henry Armetta y Víctor Jory.

La otra producción con que se completa el programa de hoy en «Rialto» es ya super-extraordinaria cinta de acción: «Caras misteriosas» que interpretan Frank Ginn y Dorothea King.

Los precios para la función de hoy que comienza desde la 1 y 30 son: mayores 20 centavos hasta las 6 y 30, después 30 centavos, niños 15 centavos.

Mañana este mismo programa.

PRADO: GRAN MATINEE A LA 1 Y 30

Para hoy día de fiesta tiene anunciada las carteleras del elegante teatro «Prado» matinée doble a la 1 y 30, con el mejor programa de la Habana. Primeramente la deslumbrante rapsodia musical del gran cantante Bing Crosby «Caídos del Cielo» con la adorable actriz Joan Blondell, y la maravillosa producción, que llega al fondo de los problemas que presentan los tiempos que corren «Cómo está la Sociedad» por el gran actor Fred Mac Murray y Madeleine Carroll. Completando el programa una revista, cartón y comedia Por la noche la tanda comenzará a las 8 y 15, repitiéndose el mismo programa. Los precios serán los siguientes: 10 centavos antes de las 5 y 30, y 15 centavos después. Mañana dos grandiosas joyas «La Escuadrilla 37» por Paul Muni y «Gunga Din» por Víctor Mac Laglen. El sábado y domingo: «Promesas cumplidas» por Kay Francis y «La Vida de Vernon e Irene Castle».

VERDUN: «LA OTRA MITAD»

Un formidable programa a base de dos estrenos brinda hoy a su público el elegante teatro «Verdún» de Consulado 214, teléfono A-9206, teniendo como película base «La otra mitad». El esplendor y la miseria de una gran ciudad puestos de frente en un drama que hace sentir y estimula a pensar. Sylvia Sidney, la actriz que sabe llegar siempre al corazón del público es la protagonista de esta gran producción. La otra gran producción. La otra atracción del programa es la emocionante cinta «El Tesoro de Bulldog Drumond», con John Howard y Heather Angel. Además el Noticiario, un cartón y una variedad

La función dará comienzo a la 1. Los precios: 15 centavos luneta hasta las 5 y 30 y 20 centavos después. Los niños 10 centavos y la tertulia familiar con butacas 10 centavos a todas horas.

Mañana este mismo programa. El sábado, «La brigada salvaje» y «La novela de un tramposo».

COLONIAL: «LA DILIGENCIA»

Dos grandes estrenos figuran hoy en el programa que ha combinado la Empresa López-Rouco, del elegante cine «Colonial», sito en Reina 309.

En tanda y noche se exhibirá revista, comedia, estreno del emocionante, formidable drama «Rejas humanas» con Chester Morris y Ann Dvorak y estreno de la espectacular, formidable producción «La diligencia» con Claire Trevor, John Wayne y otros.

Precios: mayores 10 centavos hasta las 6 y 30 y 15 centavos después. Niños 5 centavos. Tertulia familiar damas y niños 5 y caballeros 10 a todas horas.

Mañana: Homenaje a Hugo del Carril con «La vida es un tango» y «Tres argentinos en París.

MARTI: «LOS AMORES DEL MIKADO». MATINEE

Hoy, Día de la Raza, el concurridísimo teatro «Martí», de Dragones y Zulueta, brinda una gran matinée, con un programa monumental y rigiendo siempre los inalterables precios de 5, 10 y 15 centavos.

Desde la 1 de la tarde, se exhibirá revista, cartón, comedia, estreno de la preciosa, original cinta: «Gente de Copete» con Mischa Auer y la pandilla de «Callejón sin Salida» y estreno de la grandiosa, regia joya musical en tecnicolor: «Los Amores del Mikado» con Gilbert y Sullivan.

Precios, que rigen hoy: luneta 10 centavos hasta las 6 de la tarde y 15 centavos después. La tertulia 5 centavos a todas horas.

Mañana: «Promesa Cumplida» y «Doble conspiración». El sábado y domingo: «El conquistador» con Richard Dix y «En son de guerra».

Precios: 5, 10 y 15 centavos.

ACTUALIDADES: «USTED TIENE OJO DE MUJER FATAL»

Un programa formidable es el que brinda hoy Día de la Raza el favorito cine de las familias «Actualidades», de Monserrate 262, con teléfono M-5575.

Comenzando a la 1 la función continua se exhibirá revista, el episodio 8 de la emocionante serie «El halcón enmascarado», estreno de la preciosa, original comedia en español «Usted tiene ojos de mujer fatal» con Ramón de Sentmanat e Hilda Moreno y estreno de la grandiosa, soberbia producción «Culpas ajenas» con Maureen O-Sullivan y Henry Fonda.

Mañana: «Cancionero cubano», joya musical nacional y «El mastín de los Baskerville.»

CERVANTES: «SUEÑO DE HADAS» (EN COLORES)

Para hoy en todas las tandas las carteleras de este cómodo espectáculo familiar situado en Lamparilla y Compostela anuncia el pre-estreno de la divina y preciosa producción en colores por Shirley Temple y Richard Greene titulada «Sueño de Hadas» y para completar el programa el estreno de la producción en español por Catalina Bárcena titulada «Señora casada necesita marido», comedias y cartones. Mañana, «Borneo» explicada en español y «Alegre Farándula» por Grace Fields. Damas 5 centavos. El sábado: «Papá soltero» en español. El domingo 15. «Eran Trece» en español y «La vuelta de Cisco Kid» por Warner Baxter.

MAJESTIC: «LAS AVENTURAS DE HUCK FINN»

Con motivo de ser hoy, Día de la Raza, la empresa del elegante teatro «Majestic» situado en Consulado 210 con el teléfono M-4477, presenta un formdable programa doble, a base de dos monumentales producciones. Comenzando a la 1 en punto de la tarde, y además de un noticiario Pathé, un cartón en colores y una graciosa comedia, se exhibirá el estreno de la gigantesca super-producción, totalmente hablada en español, «Luces de Barriada» que interpretan el Chato Ortín, Esther Fernández y Chato Ortín Jr. A continuación, este teatro presenta con orgullo, «Las aventuras de Huck Finn» con Mickey en el role de protagonista de esta cinta. Sus carcajadas, sus embustes y sus travesuras serán inolvidables. Precios: Luneta y preferencia, antes de las 5 y 30, 15 centavos. Después, 20 centavos. Niños y tertulia, 10 centavos a todas horas.

Mañana: Dos formidables estrenos: «Mi Hombre» con Alice Faye y Tyrons Power y Lawrence Olivier y Valerie Hobson en «Nubes sobre Europa.»

LIRA: «AMOR QUE SE DESLIZA»

Con motivo de ser hoy, día de fiesta nacional, el favorito teatro «Lira», situado en Industria y San José, presenta, comenzando a la 1 en punto de la tarde, dos gigantescos estrenos. El primero de ellos, es una exquisita y conmovedora super producción, repleta de romance y encantos, que llegará al alma de todos los espectadores: «Promesa Cumplida», protagonizada por la encantadora Kay Francis, John Litel e Ian Hunter. La segunda, es un espectáculo musical: «Amor que se Desliza», con James Stewart, Lew Ayres y la incomparable Joan Crawford. El espectáculo más emocionante del año, una conmovedora historia de amor, bellísimas muchachas, suntuosidad y esplendor, con un maravilloso final todo en technicolor. Además, un noticiario, un cartón y una comedia. Precios: lunetas, antes de las 6:30, 15 centavos. Después, 20 centavos, siempre, niños 10 centavos.

Mañana: por última vez: el triunfo máximo de Bette Davis: «Amarga Victoria»; y Dolores del Río, en «Vivo para Amar».

4 CAMINOS: «NOVIOS A LA MODERNA». MATINEE

Comenzando desde la una, hoy nos ofrece la cartelera del popular teatro «Cuatro Caminos», un formidable programa a base de dos grandes estrenos, en primer turno la interesantísima producción, por Joan Blondell y Pat O, Brien, titulada: «Impropio para Publicarse»; y en turno preferente, la heroína de «Cuatro Hijas», Priscilla Lane y el apuesto galán Jeffrey Lynn, que secundará magistralmente la actuación en dicha película, que lleva por título: «Novios a la Moderna»; una comedia, archi modernista. También se exhibe cartón y variedad.

Los precios empezando desde la 1, son: mayores 15 centavos, hasta las 6:30, después 20 centavos. Los niños 10 centavos a todas horas, y la cómoda y ventilada tertulia familiar a base de 10 centavos todo el día.

Mañana: homenaje al cine cubano: «El Romance del Palmar» y «La Ultima Melodía». Precios popularísimos.

WILSON: «EL CONQUISTADOR»

«Wilson», en Belascoain y San Rafael, con el teléfono U-5863; fiesta nacional, rigiendo los precios de 15 centavos de 1:30 a 6:30 y 20 centavos después. Los niños 10 centavos a todas horas.

Hoy, tarde y noche, la revista semanal: «Noticias del Día»; y la comedia musical en 2 actos: «Los Follies de 1939»; y las super atracciones: «Rumbo a Shanghai», formidable super atracción, joya interpretada por Wallace Ford, June Travis y Arthur Lake; y «El Conquistador», sensacional y emocionante super producción de gran espectáculo, interpretada por el coloso Richard Dix, con Gail Patrick, Joan Fontaine, Victor Jory, Edward Ellis y Ralph Morgan.

A las 5: «Rumbo a Shanghai» y «El Conquistador».

Mañana: día popular, programa cumbre, con las super atracciones: «La Venganza de Tarzán», sensacional y emocionante super joya, interpretada por Glenn Morris y Eleanor Holm; y «El Idilio de un Genio», regia super producción basada en la vida del inventor del teléfono, interpretada por Don Ameche, Loretta Young y Henry Fonda.

GRIS: «MI HOMBRE». MATINEE A LA 1 Y 45

Hoy «Día de la Raza», el predilecto cine «Gris», de Baños y 17, en el Vedado, con el teléfono F-4292, de la empresa Heydrich-Fernández Ledón, brinda una grandiosa matinée, comenzando a la 1:45 de la tarde.

En turnos de 1:45, 5:30 y 9:45, se exhibirá revista, la variedad: «Modas de Verano»; y la extraordinaria, regia y muy preciosa joya musical: «Mi Hombre», creación grandiosa de Tyrone Power, Alice Faye y Al Jolson.

A las 4:30 y 8:30, el dinámico y estupendo drama: «El Primer Delito», con Walter Abel y Beverly Robert.

Precios: mayores 20 centavos en matinée y tanda y 30 centavos por la noche. Los niños 15 centavos y tertulia 10 centavos.

Mañana: «Rejas Humanas» y «Vive como Quieras».

El sábado y domingo: Vida Robada».

VIVES: «LA ULTIMA MELODIA»

Muy espléndido programa, en el que figura una bella película cubana, es el que brinda hoy el «Vives», el favorito cine sito en la calle B, entre 27 y 29, en el Vedado, con el teléfono F-3128, de la empresa Valmaña.

En turnos de 4:30 y 8:30, se exhibirá la variedad: «Inmortales del Deporte»; y estreno del emocionante drama: «Asesinato a Bordo», con Bill Boyd.

A las 5:45 y 9:45, enturnos elegantes, estreno de la preciosa joya musical cubana: «La Ultima Melodía», con Lolita González, Fernando Cortés, Garrido, Piñero y otras populares figuras.

Precios: mayores 15 centavos en la tanda y 20 centavos por la noche. Los niños 10 centavos.

Mañana: «Tres Lanceros de Bengala» y «El Encubridor».

MODERNO: «El Santo en Londres» y «SEÑORITAS EN CLASE»

Un extraordinario programa en tanda de 5 y noche a las 8:30, ofrece hoy el teatro «Moderno», de Jesús del Monte 365, con el teléfono X-1305. «El Santo en Londres», de George Sanders y Sally Grey; «Señoritas en Clase», de Anne Shirley, James Ellison y Barbara Reed; la cinta cómica: «Loco y Medio»; el estreno del cartón en colores: «Los Balleneros», de Mickey, Pluto y Donald; y un «Metrotone». Hasta las 6:30, 15 centavos y después 20 centavos. Los niños 10 centavos y tertulia familiar 10 centavos.

Mañana: regio pre-estreno: «Fox», «Mi Hombre», del ídolo del bello sexo: Tyrone Power, con Alice Faye. Completa el programa, la cinta: «Café Metropole», de Tyrone Power.

El sábado y domingo: en todos los turnos: «Extasis Africano», película filmada por Denis Roosevelt, en el Congo Belga Africano; y «Mi Hombre».

CUBA Y SALON ROJO: DOS REGIOS PROGRAMAS. MATINEE

Tres grandes tandas, con un regio programa anuncia hoy «Día de la Raza», el elegante cine «Cuba», de Suárez y Corrales. En matinée a la 1:15, tanda a las 5 y nocturna a las 8:15, se exhibirá revista, comedia, estreno de la preciosa cinta: «La Divina Embustera», con Carole Lombard; y estreno de la grandiosa y regia super joya: «Cumbres Borrascosas», con Merle Oberon, Lawrence Olivier, David Niven y otros. Precios: mayores 10 y niños 5 en matinée y tanda y mayores 15 y niños 5 por la noche.

Mañana: homenaje a Tyrone Power, con: «Al Compás de mis Recuerdos» y «Suez».

Conmemora la festividad del «Día de la Raza», el céntrico y coquetón cine «Salón Rojo», ofreciendo tres grandes funciones. A la 1:15, la mejor matinée, tanda y noche, con revista, comedia, estreno del estupendo drama: «Contrabandistas», con Preston Foster; y estreno de la maravillosa y regia joya musical: «Honolulu», con Eleonor Powell y Robert Young. Precios: damas y niños 5 y caballeros 10 en matinée y tanda y mayores 10 y niños 5 por la noche.

Mañana: la serie: «La Sombras Borrosa» y «La Vuelta de Big Boy».

SANTOS SUAREZ: «NOVIOS A LA MODERNA»

Hoy, «Día de la Razá», anuncia muchas atracciones, el elegante y confortable cine «Santos Suárez», sito en Santos Suárez y San Benigno, con el teléfono I-4600.

A las 9 de la mañana, gran función a beneficio de la capilla de Santos Suárez, con películas, números de variedad y otras atracciones.

En tanda a las 5 y nocturna a las 8:30, revista, comedia, estreno de la dinámica y bella cinta: «Impropio para Publicarse», con Joan Blondell y Pat O, Brien; y estreno de la grandiosa y atrevida producción: «Novios a la Moderna», con Priscilla Lane y Roland Young.

Precios: luneta, 10 centavos en la tanda y tertulia, damas y niños 5 y caballeros 10 y mayores 15 y niños 10 y tertulia, mayores 10 y niños 5 por la noche.

Mañana: «Papá Soltero» y «Amapola del Camino», ambas con Tito Guizar.

BELGICA Y VIOLETA: GRANDES PROGRAMAS

Para hoy gran programa dedicado al «Día de la Raza». Comedias, por Popeye y Betty Buck; las producciones en español, tituladas: «El Día que me Quieras», con Carlos Gardel y Rosita Moreno; y el grandioso estreno, por Tito Guizar: «Papá Soltero».

Mañana: «Financiero Sin Dinero», por Joe Brown; y «Lenguas Pecadoras», por Jack Holt.

«Violeta»

Para hoy «Día de la Raza», en este cine familiar de Monte y Rastro, un colosal programa a precios bajos, con las grandiosas producciones: «Yo Soy la Ley», de Edward G. Robinson; y la producción en español, por Enrique Herrera: «Cada Loco con su Tema»; cartones y comedias.

Mañana: «La Sirena del Puerto», por Dolores del Río; y «Pepita Secretaria».

El Dr. Carlos Fonts y del Junco, propietario y empresario del teatro «Martí», quien ha convertido este popular coliseo en el preferido del público habanero por la calidad de los programas cinematográficos que ofrece a los más populares precios. El teatro que lleva el nombre del Apóstol, acaba de ser equipado con aparatos de proyección y sonido de primer orden.

YO TE BAUTIZO...

Obispo japonés bautizando a una neófita.

La grey del Prelado japonés va aumentando. Mas no, ciertamente, como en los tiempos de San Francisco Javier. Hoy, los católicos nipones son 113,000 y 117 los sacerdotes nativos. Cuentan, asimismo, un arzobispo, un obispo y un prefecto apostólico indígenas.

Intención misional para celadores y socios del Apostolado de la Oración

22 de Octubre.—Año tras año, desde 1928, viene celebrándose en toda la cristiandad, lo que es de todos conocido con el nombre de **Domingo de las Misiones**, y que corresponde siempre al penúltimo de Octubre, este año, día 22. Quiere la Santa Madre Iglesia que los cristianos dediquemos este día a la oración y propaganda en favor de las misiones y de esos heroicos misioneros que, despreciando cuantas satisfacciones podía brindarles el mundo, consagran sus vidas al más arduo y espinoso de los apostolados.

Se trata de socorrer espiritual y materialmente a ¡mil millones! de hermanos nuestros que están sumidos en las tinieblas de la infidelidad. ¡Mil millones de hombres criados por Dios para el cielo, pero que no aciertan con el camino único, que a él conduce. ¡Mil millones! de hombres redimidos con la preciosa Sangre de Jesucristo, de quien nada saben porque nadie les ha hablado de El; ¡mil millones! de hombres que rinden culto a los astros, a las plantas, a los ríos... a todo menos al verdadero Dios; ¡mil millones! de hombres de hermanos nuestros de toda raza y de todo color, esparcidos por toda la redondez de la tierra y especialmente por las cordilleras americanas, por los bosques de Africa y por las mesetas de Asia, por las innumerables islitas de Oceanía, que nada saben de la Redención, ni de la Iglesia, ni de los Sacramentos, ni de María, Madre de Jesús, ni de las maravillas de la gracia que nos hace hijos de Dios y herederos del cielo. ¡Pobres infieles!

Y además de los infieles, hay dos grupos errantes, dos grupos cristianos que no poseen la verdad plena que nosotros poseemos: tales son los protestantes y los cismáticos. Ovejas descarriadas que se alejaron del redil del Buen Pastor y andan errantes por pastos prohibidos, expuestas a ser devoradas por los enemigos de nuestra salvación.

¿De qué se trata?

Se trata, por una parte, de proveer al sustentamiento de los obreros evangélicos y a las múltiformes actividades de su apostolado. Los Misioneros extranjeros esparcidos en todas las partes del mundo, suman 14,239; los sacerdotes indígenas 6,973; los seminaristas 15,979; los religiosos legos (extranjeros e indígenas) 10,055; las religiosas 55,349; los catequistas y maestros 163,430. Contamos, pues, con un ejército de 266,025 «pioneros» del Evangelio, que combaten en las lejanas trincheras de la fe tenazmente, valerosamente, enrojeciendo no pocas veces aquellas santas trincheras con la púrpura de su sangre.

Además, este admirable ejército de héroes se halla empeñado en una vasta y compleja organización de obras: iglesias, capillas, universidades, escuelas, hospitales, dispensarios, leproserías, imprentas, asilos, etc.

¿Con qué cuentan los pobres Misioneros para su sustento y el de sus auxiliares y para llevar adelante esas obras que les permitan llegar al corazón de los infieles y atraerlos a Dios? ¡Cuentan con la caridad de los católicos! Esos soldados de Cristo nos tienden hoy la mano, esperando que el «Domingo de las Misiones» les proporcione los medios de poder vivir y trabajar, y, mediante las oraciones de sus hermanos, obtener copiosas bendiciones de Dios sobre sus trabajos y sudores apostólicos.

Pero el Sumo Pontífice añade este año algo más: quiere que roguemos para que en los periódicos y revistas, especialmente católicos, se instruya a los lectores acerca de los problemas misionales, que se fomente el amor a las misiones mediante las noticias que permitan seguir paso a paso el desenvolvimiento de la expansión misionera; que se forme ambiente misional, en una palabra, que es lo que hace falta y lo que no existe por desdicha.

Limosnas y Oraciones

¿Qué podemos hacer nosotros? Podemos mucho, muchísimo. Lo primero y esencial es la oración, sin la que todo lo demás sería inútil. Es necesario que nos acostumbremos a rogar y a ofrecer nuestras buenas obras, misas, comuniones, etc., para que todos los infieles sean atraídos al conocimiento de Dios Nuestro Señor.

Pero como además han de sostenerse tantas obras, para las que se necesitan cuantiosos recursos, es preciso que los que gozamos del conocimiento de Dios, seamos generosos y desprendidos en favor de los infieles. Podemos y debemos dar limosnas, al alcance de nuestras posibilidades, suscribirnos a revistas misionales y prestarlas a nuestros amigos, propagar noticias de interés misional, fomentar vocaciones, etc.

Hagamos un serio examen de conciencia y veamos cada uno en qué podemos cooperar a que se forme entre nosotros ambiente misional y habremos practicado una grande obra de caridad, contribuyendo a la magna empresa de la conversión del mundo infiel y disidente.

Su Santidad, el Papa Pío XII ha aprobado y bendecido la siguiente «intención misional» para el Apostolado de la Oración de todo el Mundo Católico:

«Que se difunda, en diarios y revistas, las noticias de las Misiones».

El Director del Apostolado de la Oración de la Iglesia de Reina.

CRONICA CATOLICA

PROGRAMA DE LOS DIVERSOS ACTOS CATOLICOS QUE SE ANUNCIAN PARA MAÑANA EN LOS TEMPLOS HABANEROS

En la Iglesia de Reina

Celebra la función mensual la Congregación de Jesús Crucificado y su Madre Dolorosa conjuntamente con el Jubileo Circular.

A las ocho a. m. Comunión general, Misa cantada, sermón por el Director, R. P. Jorge Camarero, S. J., exposición de Su Divina Majestad. Acto de aceptación de la muerte que el Señor se digne enviarnos, adoración e incensación del «Lignum Crucis».

A las 5 p. m. Rosario, Visita a Jesús Sacramentado, bendición y reserva.

En la Iglesia de Jesús, María y José

Las Esclavas de Jesús Nazareno del templo parroquial de Jesús, María y José, celebran la función mensual con Misa cantada y sermón a las nueve de la mañana.

Después de la Misa, exposición, Visita a Jesús Sacramentado, bendición y reserva.

En la Capilla de Cristo Pobre

A las 4 p. m. solemne novenario en la Capilla de Cristo por su Congregación.

La Capilla de Cristo Pobre, se halla situada en Habana y Chacón, bajos del palacio Arzobispal.

En la Iglesia del Santo Angel

Solemne Novenario a San Rafael Arcángel con el siguiente programa:

A las 5.30 de la tarde, exposición de S. D. Majestad, estación, Rosario, ejercicio de la Novena, con Gozos cantados. bendición y reserva.

En la Ermita de Jesús Nazareno

A las 8.30 a. m. en la Ermita del Rescate de Arroyo Arenas, Misa de Comunión general.

A las 9.30 a. m. Misa cantada, y ejercicio de los viernes.

A las 5.30 p. m., solemne Vía-Crucis y Hora Santa, bendición y reserva.

En la Iglesia del Carmen

Segundo día del Triduo en honor de Santa Teresa de Jesús.

A las 7.30 a. m, Misa de Comunión para la Congregación de Hijas de María y Santa Teresa de Jesús.

A las 5.30 de la tarde, exposición del Santísimo Sacramento, Santo Rosario, ejercicio del Triduo, cánticos, sermón, bendición y reserva.

En la Iglesia de San Francisco

A las ocho de la mañana, Misa, ejercicio de viernes a Jesús Nazareno y veneración del Lignum Crucis.

A las siete de la tarde, Corona, ejercicio del Vía-Crucis, y adoración dl «Lignum Crucis».

En la Iglesia parroquial de San Nicolás de Bari

La Congregación de Nuestro Padre Jesús Nazareno, celebra la función mensual, a las 8 de la mañana con Misa cantada, plática y ejercicio.

En la Iglesia parroquial de Guanajay

Solemne triple novenario a San Hilarión, Abad, con el siguiente horario: A las ocho a. m. Misa y ejercicio.

A las 5.30 de la tarde.

A las ocho de la noche con sermón.

Este novenario es en preparación a la fiesta onomástica de San Hilarión, que se celebra el día 18 del actual.

En los demás templos

Exposición del Santísimo Sacramento del Altar, Santo Rosario, lectura espiritual, Visita a Jesús Sacramentado, bendición y reserva.

Sección Adoradora Nocturna de la Habana

En la noche del sábado 14 al domingo 15 del actual, celebrará Vigilia de Adoración Nocturna en la Iglesia Nuestra Señora del Carmen en honor de Santa Teresa de Jesús, aplicándose a manera de sufragio por el eterno descanso del R. P. Fray José Vicente de Santa Teresa, O. C. D., Párroco fundador de la Iglesia y Parroquia Nuestra Señora del Carmen, muerto por los enemigos de la Iglesia y de la Patria en España, desempeñando el alto puesto de Provincial de Castilla y Cuba.

El Consejo de la Sección ruega la asistencia a los adoradores del Primer Turno, al cual corresponde la vela durante toda la noche e invita a los adoradores de otros Turnos y al común de los fieles, y de una manera especialísima, a cuantos pertenecen a la V. O. Tercer dael Carmen y demás Asociaciones de la Iglesia Nuestra Señora del Carmen.

Novena en honor al Beato Antonio María Claret

En la Iglesia del Inmaculado Corazón de María, sita en Tulipán y Cerro, el domingo 15 del actual darán comienzo los Misioneros del Inmaculado Corazón de María, al solemne doble novenario en honor de su Padre y Fundador, el Beato Antonio Mara Claret y Clará, Arzobispo, que ha sido de Santiago de Cuba.

La novena se ajustará al siguiente programa: Por la mañana, a las 7.30.

Por la noche, a las ocho, con toda solemnidad.

Se invita a los fieles a asistir a estos cultos en honor del Santo Arzobispo de Santiago de Cuba.

Solemne Apertura del Curso Catequístico

La Junta Catequística Diocesana invita a todos los Sacerdotes y Catequistas de la Dióecesis, a la inauguración oficial del Curso Catequístico y entrega de Diplomas a los Catequistas de los Cursillos de Verano, cuyo acto tendrá lugar a las 4 de la tarde del domingo 15 del actual en el local social de la Anunciata, siendo presidido por el Excmo. y Rvdmo. señor Arzobispo de la Archidiócesis, Monseñor Manuel Ruiz.

Se ajustará al siguiente programa:

1—Himno Nacional.

2—Discurso por la señorita María Teresa Huerta.

3—Caro Nome, de Rigoletto, por la señora Rosita Dirube de García Bango.

4—Entrega de Diplomas a los Catequistas de los Cursillos de Verano.

5—Ave María de Rossini, por la señora Rosita Dirube de García Bango.

6—Discurso por el Excmo. y Reverendísimo señor Arzobispo de la Habana.

Hora Radio Fides

El domingo 15 del actual, será radiada de tres a cuatro de la tarde, por la Estación Autrán y Carbó, la última Hora «Radio Fides», antes del domingo 22, que es el «Día en favor de las Misiones Católicas en países de infieles».

En esa hora se darán a conocer las «Instrucciones finales» sobre la celebración del Día Misional.

No deje de sintonizar la Hora «Radio Fides», el domingo de tres a cuatro de la tarde.

EL PARROCO DE PUENTES GRANDES DA LAS GRACIAS A LOS QUE LO AYUDARON

El Pbro. Dalmacio Pérez, Párroco de Puentes Grandes, nos suplica que hagamos constar su gratitud a la distinguida dama, señora Consuelo Alvarez Ruiz de Nazábal, madrina de la bendición de la Iglesia, la cual se ocupó con exquisito esmero, no solamente de proporcionar todo lo que había de referirse al ornato del hermoso altar, sino que ella misma, con gusto inusitado, efectuó el adorno floral, compuesto, en su mayor parte, de rojos gladiolos.

Y también que su distinguido esposo, señor Domingo Nazábal, alto empleado de la cervecería «La Tropical», persona muy querida en la localidad, contribuyó como el que más a la feliz terminación del templo, así como también el señor Francisco del Real, Jr., el señor Francisco Espina, comerciante de la calle de la Muralla; la señora Celestina H., vecina de Puentes Grandes, hermana de la señora Cecilia Gómez, y tal vez alguna otra persona que no podemos recordar, y por lo tanto, dispensar.

Por último desea hacer constar su reconocimiento a los constructores del altar mayor del templo, los estimados artistas señores Comas y Martínez.

DE DIAS

Celebra hoy sus días, el M. R. P. Fray Serafín Ajuria, Director de la V. O. Tercera de San Francisco, de los Verdaderos Amigos del Corazón de Jesús y de los Catecismos del Ropero de San Antonio de la Iglesia de San Francisco.

Llegue hasta el celoso hijo de San Francisco nuestra felicitación.

Monseñor Eduardo Martínez Dalmau

El viernes 13 del actual, festividad de San Eduardo, celebra sus días, Monseñor Eduardo Martínez Dalmau, dignísimo Obispo de la Diócesis de Cienfuegos.

Lleguen hasta el docto y virtuoso Prelado nuestras felicitaciones.

Mons. Eduardo Ferrer

Mañana celebra sus días el distinguido Párroco de Nuestra Señora de la Caridad de la Habana, Mons. Eduardo Ferrer, a quien deseamos una feliz fiesta onomástica.

R. P. Eduardo Puig

Mañana celebra sus días, el venerado Cura Párroco de Colón, nuestro muy estimado Párroco, R. P. Eduardo Puig.

Muy de corazón le deseamos una feliz fiesta onomástica.

CABALLEROS DE COLON Y CABALLEROS CATOLICOS EN EL DIA DE LA RAZA

Programa de los actos cívico-religiosos, que celebrarán hoy, 12 de Octubre de 1939, en conmemoración del Día de la Raza, los Caballeros de Colón del Consejo San Carlos número 2805 de Matanzas, las Uniones de Caballeros Católicos, 3 de Cárdenas y 31 de Matanzas, la Juventud Católica de Matanzas y la Delegación de la Sociedad Colombista Panamericana, en las Ciudades de Matanzas y Cárdenas

En Matanzas:

A las 8 y media a. m. Misa de campaña en el Parque de Colón. Oficiará el Excmo. señor Obispo Diocesano Mons. Alberto Martín Villaverde.

A las 9 a. m. Ofrenda floral a la estatua del Gran Almirante. Hará uso de la palabra el señor Luis Bello, Presidente de la Asociación Caballeros Católicos de Cuba. El acto será amenizado por la banda del Cuarto Distrito Militar.

A las 3 p. m. Hora radiada «Día de Colón», a cargo del Consejo San Carlos 2805, Caballeros de Colón, Emisora Rialto CMGH, en 710 kilociclos.

1—Himno Nacional.

2—«Colón». Discurso a cargo del Respetable Gran Caballero Emiliano Moreno.

3—«Canto a Colón», por el Coro de los Caballeros de Colón. Organista, señora Pilar Pardiñas de Pardiñas.

4—«El Descubrimiento de América en su aspecto religioso.» Discurso por el H. José Mier, Síndico del Consejo.

5—«Cielo Tropical», de Sergio de Karlo, interpretado por la señorita Laura Carballo, con acompañamiento de guitarra.

6—«12 de Octubre», poesía recitada por la señorita Isabel Hernández.

7—«La Fiesta de la Raza», Discurso a cargo del H. Oscar Pardiñas, Conferencista del Consejo.

8—«España», vals interpretado por las señoritas Pilar y Consuelo Pardiñas.

9—«El Descubrimiento de América», poesía recitada por la señorita Isabel Hernández.

10—«Calla», de G. Curiel, y «...» de A. Lara. Canta la señorita Laura Carballo, con acompañamiento de guitarra.

11—«La Orden de los Caballeros de Colón». Discurso por el H. Tirso Hernández, Secretario de Actas del Consejo.

12—«Onward, Christian Soldiers», Coro y órgano.

En Matanzas:

A las 5 y media p. m. Solemne Te Deum en la Iglesia Catedral, el que oficiará el Excmo. señor Obispo de Matanzas.

A las 6 p. m. Homenaje al Descubridor, junto al primer monumento erigido en el Nuevo Mundo a su memoria. Ofrenda floral. Discurso a cargo del doctor Enrique de la Maza, Síndico Provincial de la Habana de la Asociación Caballeros Católicos de Cuba.

A las 8 y media p. m. Velada conmemorativa en el Salón de Actos del Palacio de los Caballeros Católicos.

1—Himno Nacional.

2—Apertura del acto por el señor Emiliano Moreno, Gran Caballero del Consejo San Carlos 2805 de los Caballeros de Colón.

3—«Indian Love Call», de la película Rose Mary. Música de Rudolf Frine. Soprano, señorita Conrada Pérez Belinchón. Acompañada de la Orquesta de Cámara del Profesor Ojarguren.

4—«Himno a Colón», de doña Gertrudis Gómez de Avellaneda, interpretado por la recitadora señorita Josefina Espinosa.

5—«Mennetto All-Antico», de G. Karganoff, por la Orquesta.

6—Habanera «Tú», de Sánchez de Fuentes, interpretada por la señorita Chiquitica Martínez.

7—Discurso, por el señor Manuel Rodríguez, Presidente de la Juventud Católica de Matanzas.

8—«Tarantella Napolitana», de Rossini. Soprano, señorita Pérez Belinchón. Acompaña la Orquesta.

9—«A las Hijas de Cárdenas», soneto compuesto con motivo de la inauguración del monumento a Colón, interpretado por la recitadora señorita Mireyita Sánchez Toledo.

10—«Canto Caribe», de E. Lecuona. Soprano, señorita Conrada Pérez Belinchón. Acompaña la Orquesta.

11—Discurso-Resumen, a cargo del señor Eusebio L. Dardet, de la Sociedad Colombista Panamericana.

12—Himno Panamericano.

M.E.C.D. 2016

SURGE UNA CIUDAD PARA 42,000 PERSONAS

12,262 Refrigeradores FRIGIDAIRE en una sola orden!

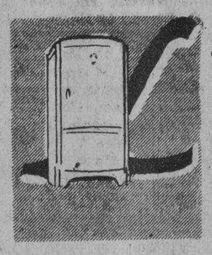

La Metropolitan Life Insurance Company, de Nueva York, emprende el negocio arquitectónico más grande que se registra en la historia mundial.

Esta famosa Compañía de Seguros, conocida internacionalmente, ha comenzado en las afueras de Nueva York, barrio de Manhattan, la construcción de una verdadera "Ciudad dentro de otra ciudad", con 171 edificios que forman esta fantástica obra, para vivienda de 42,000 personas, incluyendo el proyecto todo cuanto una ciudad moderna requiere, como parques, tiendas, teatros, campos de sport, hospitales, etc., etc.

Cada uno de los apartamentos de esta "Ciudad" irá completamente equipado, habiendo seleccionado los inversionistas, bajo el consejo de los técnicos más famosos especializados en la materia y con la aprobación del departamento de ingeniería y arquitectura que lleva a cabo la obra, las unidades "FRIGIDAIRE", el producto de la General Motors, para la refrigeración eléctrica de cada una de las miles de familias que vivirán en Parkchester.

12,262 refrigeradores "FRIGIDAIRE", de la General Motors, representan el pedido que, en una sola orden, han realizado los constructores para su instalación en cada uno de los 12,262 apartamentos.

En esta obra de millones de dólares, donde no se ha escatimado ninguna inversión que aumente el confort, la solidez, duración y calidad de cada una de las partes que componen los apartamentos, "FRIGIDAIRE" fué seleccionado entre todos los refrigeradores eléctricos que existen en el Mercado Americano.

Guíese por la valiosa experiencia de la Metropolitan Life Insurance Company... para su propia protección, para máxima economía y funcionamiento perfecto adquiera, para su hogar, un refrigerador eléctrico "FRIGIDAIRE" construído por la General Motors... así Ud. hará, también, una "inversión segura".

Visite cualquiera de nuestras exhibiciones.

FRIGIDAIRE
MADE ONLY BY GENERAL MOTORS

CIA. CUBANA DE REFRIGERACION ELECTRICA, S. A.

Cia. Cubana de Refri. Eléc., S. A. Oficios 106 Tel. M-6506

"Ferretería Monserrate" Monserrate y O'Reilly Tel. M-2487

"Casa Pons" Ave. de Bélgica 562 Tel. M-1217

Guastella & Dávila Galiano 212 Tel. M-1117

Agencias en toda la República

Cualquier Refrigerador no es un **FRIGIDAIRE.** Sólo la **GENERAL MOTORS** fabrica el **FRIGIDAIRE** genuino.

M. GUASTELLA PUBLICIDAD

M.E.C.D. 2016

¡No se conforme con dentífricos a medias! ¡Forhan's combate la piorrea!

Siga usted el consejo de su dentista. Hágale caso cuando le advierte que, si quiere usted alejar el peligro de la temida piorrea, debe cuidarse las encías a la vez que la dentadura.

Los dentífricos ordinarios sólo hacen la mitad de la tarea. FORHAN'S es diferente. No sólo limpia admirablemente la dentadura, sino que protege también las encías porque contiene un ingrediente especial para éstas. Por eso tantos dentistas recomiendan Forhan's. Empiece a usar Forhan's hoy mismo!

9FS2

Forhan's
ES DE DOBLE ACCION
Limpia la Dentadura · Conserva las Encías
R. J. Forhan D.D.S.

Visitó Columbia un general dominicano de 10 años de edad

Se trata del hijo del General y ex-Presidente Rafael Leonidas Trujillo

Ayer fué gentil visita de Columbia, Ciudad Militar, un niño General del Ejército de la República Dominicana que cuenta solamente diez años de edad. Se trata del hijo del Generalísimo Rafael Leonidas Trujillo, que durante varios años fuera el Presidente de la cercana República del Caribe, poseedor del mismo nombre de su padre y que se encuentra en la Habana desde hace pocos días, pasajero del yate «Ranfis», que llegó a este puerto llevando a bordo a la señora madre del niño oficial y a sus ayudantes de guardia.

A las tres de la tarde el General Rafael Leonidas Trujillo y Martínez llegó a la Ciudad Militar. Lo acompañaban sus ayudantes, los tenientes del Ejército dominicano señores J. M. Perroto y Joaquín Montero, y esperaron a la distinguida comitiva el Capitán Angel Alonso, ayudante del Coronel Fulgencio Batista, jefe de nuestro Ejército, y el Capitán Antonio D. Torra, jefe del Buró de Prensa y Radio. Con el niño General también llegaron a la Ciudad Militar el señor Alfonso Boceto, el señor Emilio Martínez, perteneciente al Buró de Investigaciones de nuestra Policía Nacional y el señor José Sánchez Arcilla, compañero de la redacción del DIARIO.

El niño General y sus acompañantes fueron llevados por los oficiales cubanos a visitar todos los ámbitos del amplio campo militar de Columbia, pasando por los cuarteles, las barracas, los comedores, el Hospital y todos aquellos lugares dignos de admirarse, visitando por último al Círculo Militar.

Más tarde el General Trujillo Martínez visitó al Jefe de los Ayudantes del Coronel Batista y el Comandante Jaime Mariné lo cumplimentó debidamente, invitándolo para que asista a una fiesta de boxeo que próximamente se verificará en la Habana bajo los auspicios de la Comisión Nacional de Deportes.

CORSETERIA Ramón
AMISTAD 310 - 312
entre San Rafael y San José - Teléfono M-2904 - Habana

Octubre 12
Ntra. Sra. del Pilar
Para felicitar a sus amigas o para convidarlas si es Vd. la que está de días, recuerde que no hay nada más apropiado que uno de los exquisitos
Cakes Wardway
que, como de costumbre, tendremos a la venta ese día en todas nuestras tiendas de "Cash & Carry".
Cremería de Ward
Nuestro Nombre Es Su Garantía

HORTEN Productos de Belleza.
Pídalos en las principales casas.

CRONICA HABANERA

DEL BRIDGE PARTY BENEFICO

La comisión organizadora del bridge party que, a beneficio de los soldados franceses e ingleses, se celebró en el hotel «Nacional» el pasado día 3 de octubre, nos ruega la publicación de los nombres de las personas favorecidas con los premios y número de cada ticket premiado, lo que hacemos gustosamente.

He aquí la relación:

Número 30, señora Catalina Pol de González; 54, Mrs. B. Love; 92, señora Josefa L. Bosch; 109, Mme. M C. de Barnet; 154, señor H. A. Grant Watson; 240, señora de Ulreria; 318, señorita Yolanda Lima; 334, mistres Brooks; 343, Mrs. E. A. Steward; 392, señora González Villamil; 346, mistress O. Castagnet; 440, María Emma Botet; 516, señor Darío; 527, señor Arístides de Agüero; 530, señora Graciela Valdepar; 540, Lenezel; 551, señor A. Ciaño; 553, señor Anselmo López; 622, señor Fernández; 636, mistress Grinda; 697, señora Salomé S de Machín; 690, señora Juanita Pérez; 715, señora María López; 727, Mrs. C. Marine; 868, señora M. A Morales de Galán; 882, señora Margot A. de Arce; 833, señor Enrique Soler y Baró; 906, Miss C. M. Ross; 982, señora Nenita Herrera de Fernández; 1051, señorita María Luisa Arraús; 1054, Mrs. E. K. Hoyt; 1065, señor Juan Hernández Giró; 1085, señora Silvina Echevarri; 1122, señor E. C. Buxton; 1123, Mrs. E. C. Buxton; 1123, M. D. Heller; 1185, señora Blanca G. Montes de Terry; 1282, señora Gloria Vergara de Larrea; 1273 señor E. Rivas; 1311 y 1334, M. H. Cazabón; 1388, señora Blanca G. Montes de Terry; 1429, Mrs. H. W Boocock; 1431, M. Fred Runke, 1449; señora de Dussaq; 1583, señor G. C. García; 1605, Miss Helen Thomson; 1627, señora Tulita Bosque de Baguer; 1634, señorita Josefina Hurtado de Mendoza.

Todos estos regalos fueron donados graciosamente por las siguientes personas:

Excmo. señor Herbert A. Grant Watson, un cenicero de plata; Excelentísimo señor P. Grousset, una caja de marfil antigua; señorita Otilia Ruz, un vestido tejido a mano por ella; señora Rabassa de Miles una toalla bordada a mano; señora Nena Rivero de Angulo, una frutera de porcelana; Comité de Señoras del Rover's Club, una bandeja pintada a mano; Mlle. Eva Hidalgo, por la Casa Eva, un sombrero de fieltro y un juego de te de lencería; Mlle. Suzanne de Juan, por la Casa Eric, un sombrero de fieltro; Mme. Simone dos sombreros de invierno; señora Carmita Brito, un sombrero de fieltro; señor Ismael Bernabeu, la hechura de un vestido; Mme. Germaine Borbolla, la hechura de un vestido; Hnas. Otero, la hechura de un vestido; operarias de la Casa Eva, un perfume; Guerlain, un litro de Colonia; Récalt y Camy, perfumes; Bourjois y Chanel, perfumes; J. Brandiére, perfumes Pinet; Houbigant, un litro de Colonia Shalimar; Mme. Morrison, un tapete con servilletas, de lencería; Sra. Inglesa, una jarra de porcelana italiana; señora Bascuas de Gash, una bolsa; señor E. Roelandts, una caja de tabacos; señor Kates, un objeto eléctrico; señor Karman, una lámpara; «Le Trianón», una lámpara; Casa Quintana, un bowl de cristal; y Sra. Francesa, un corte de vestido.

ONOMASTICO.—Se encuentra hoy de días el doctor Aníbal Herrera y Franchi Alfaro, Director del departamento de Higiene Escolar de la Secretaría de Educación y figura distinguida de nuestra medicina.

El doctor Aníbal Herrera, que es también un compañero estimadísimo en la prensa, se ha de ver con tal motivo muy congratulado.

Felicidades.

LA BODA DE HOY. — Para las seis de la tarde, en la Iglesia Parroquial del Vedado está concertada la boda de la lindísima señorita Josefina de la Riva y Domínguez con el estimado compañero en el periodismo Enrique Pérez Cisneros.

Dicha ceremonia a pesar de su carácter íntimo resultará muy lucida y brillante.

Tema para la crónica.

MRS. EDWARD KENNETH HOYT.—Anteayer embarcó por la vía aérea rumbo a Miami, con el propósito de seguir viaje a Nueva York, Mrs. Edward Kenneth Hoyt, tan estimada en nuestra mejor sociedad.

Mrs. Hoyt después de varios días en Nueva York, seguirá a Hot Springs, Virginia, donde estará hasta el próximo diciembre.

Tenga una feliz temporada.

EL DR. SANCHEZ DE FUENTES. Una sensible baja constituye para la sociedad habanera el fallecimiento del doctor Eugenio Sánchez de Fuentes y Peláez, Conde de Cardiff, acaecido ayer en su casa del Vedado.

El distinguido caballero, poseedor de vasta cultura, de amplio talento, gozaba de altos prestigios en nuestros círculos literarios y sociales.

Su sepelio está dispuesto para hoy a las nueve de la mañana.

Partirá el cortejo fúnebre de la residencia del desaparecido en la calle 21 entre 6 y 8 en el Vedado, por donde han venido desfilando desde ayer las más destacadas personalidades habaneras.

Nuestro sentido pésame para su viuda, doña Concepción Macedo, Condesa de Cardiff, para sus hijos Arturo, Luis Eugenio y Víctor y para sus hermanos, entre ellos nuestro estimado amigo el doctor Eduardo Sánchez de Fuentes.

DEL CAPITULO NUPCIAL.—El domingo pasado, en la iglesia del Santo Angel Custodio, unieron para siempre sus destinos con la bendición sacerdotal la bella señorita Olga Loynaz del Castillo y el señor José Alvitos, perteneciente al comercio de la capital.

Dicha ceremonia, en la que actuaron de padrinos el general Enrique Loynaz del Castillo, tió de la novia, y la señora Dolores Fernández viuda de Alvitos, madre del novio, resultó muy lucida.

Fueron los testigos, por ella, el doctor Juan de Dios Romero y los señores Julio Suárez, Pedro Pablo Smith y Armando Alfonso; y por él, el doctor Eleusipio León Duany, el doctor Emilio Casado, el teniente del Ejército, Mario del Pino, y el señor Arturo González.

Durante la ceremonia hizo gala de su voz la señorita Carmen Quintana.

EN EL CASINO ESPAÑOL.—Día de la Raza, hoy, jueves 12, ofrece una hermosa fiesta cultural el prestigioso Casino Español de la Habana, en su palacio social de Prado y Animas, a las nueve de la noche.

Fiesta organizada por la comisión de Cultura del Club, de la cual es presidente el doctor Eduardo Escasena Quílez y activo secretario el señor Oscar Sigarroa.

Será un recital poético, a cargo de la eminente recitadora cubana señora Dalia Iñiguez de Pulido, con la cooperación de un quinteto de cuerdas, que forman Margarita Montero de Inclán, arpa; Sarah Rubinstein y Eva Reyes, violines; Gloria Biaggi, viola, y Graciella Pérez de Alderete, cello.

Antes de comenzar dicha fiesta, pronunciará breves palabras el presidente de la comisión de Cultura del Casino, doctor Eduardo Escasena Quílez.

(Continúa en la página ONCE)

La Naturaleza indica QUE UD. NECESITA EL ANTISEPTICO LISTERINE

¿Dolor de garganta? Si actúa Ud. inmediatamente, se evitará mucho malestar. A la primera señal, haga gárgaras con el Antiséptico Listerine, sin diluir.

El Antiséptico Listerine lava toda la boca y la garganta y destruye millones de los microbios que propagan enfermedades. Es el aliado de la Naturaleza para conservar la salud.

Muchos experimentos han comprobado que las personas que hacen gárgaras diariamente con el Antiséptico Listerine, no son tan susceptibles a resfriados, como aquellas que no lo usan. Además, el Antiséptico Listerine suaviza el aliento. Es una precaución agradable que todos debemos apreciar en lo que vale.

Tomando en consideración los resultados, el Antiséptico Listerine es el antiséptico más económico obtenible.

ARMANDO BEAUTY PARLOR

No se deje sorprender. En la arcada del HOTEL SEVILLA BIL-MORE, ofrece únicamente sus servicios ARMANDO, el conocido artista del peinado, con los también afamados peluqueros FERNANDEZ Y MANOLO. Los más artísticos peinados para la temporada de ópera en Beauty Parlor, ARMANDO.

M-6400 M-9960

EXIJA el Suplemento en ROTOGRABADO con nuestra EDICION

Constituyó una gran manifestación de duelo el sepelio del senador villaclareño Dr. Carlos Font Bequer

Despidió el duelo el Senador Saladrigas. Habló de los merecimientos del extinto como abogado y político, como hombre sencillo y laborioso. Honores de Teniente Coronel

Una verdadera manifestación de duelo constituyó el sepelio del doctor Carlos J. Font Béquer, senador de la República por la provincia de Santa Clara y figura destacada de la política y el foro cubanos.

Junto a su tumba se alzó la voz del doctor Carlos Saladrigas, también senador, para hablar a nombre de la Alta Cámara, del Conjunto Nacional Democrático, partido al que pertenecía el senador desaparecido, y de la familia Font.

Comenzó por consignar que sus frases serían breves y sencillas y que tenían por objeto dar la despedida en aquel acto solemne. La muerte del senador Carlos Font, ocurrida en Nueva York —dijo—, nos sorprende. Al lado de su viuda, en el seno de su familia ejemplar, fué víctima de su última enfermedad.

Consignó que el recuerdo del senador Font no se borraría jamás de la memoria de sus hijos ni de la de su esposa. Después aludió a sus éxitos como abogado distinguidísimo, que sobresalió primero en la ciudad de Cienfuegos y luego en el Foro nacional. Indicó que había descollado también como político, iniciando su carrera como concejal del Ayuntamiento de Cienfuegos y llegando a ostentar la alta investidura de senador de la República por la provincia de Santa Clara. Hizo resaltar que el senador Font había sido un hombre sencillo, afable, laborioso, inteligente y capaz, y que había desarrollado una labor plausible y acertada en todos los asuntos que le fueron encargados.

El dolor —terminó diciendo— es el que nos ha congregado aquí. Gracias, muchas gracias a todos.

El cortejo fúnebre

El cortejo fúnebre, en el que formaron representaciones de nuestro mundo oficial y de la sociedad cubana en general partió ya pasadas las cuatro de la tarde de la residencia de la familia Font, en la calle G 404, entre 19 y 17, en el Vedado.

El sarcófago, que estuvo expuesto en una hermosa capilla ardiente, fué envuelto en una bandera cubana y colocado en un armón. Las ofrendas florales, que fueron numerosas, se depositaron en varios carros. Y un batallón del Ejército, con su banda, inició la marcha hacia la necrópolis de Colón, seguido por una larga teoría de automóviles.

Se le rindieron al senador Carlos Font honores de teniente coronel.

Un responso y la última guardia de honor

Pocos momentos antes de que se pusiese en movimiento el cortejo, el Padre Juan Pusch, de los Escolapios de Guanabacoa, dijo un responso. El Padre Pusch fué profesor del senador Font en el propio plantel de los Escolapios, donde el senador Font cursó los estudios del Bachillerato. Durante todo el tiempo que estuvo expuesto el cadáver se le estuvieron rindiendo guardias de honor.

La última fué integrada por el presidente del Congreso, p. s. r., senador Rafael O. Pedraza; el coronel Fulgencio Batista, jefe del Ejército Constitucional; el senador Wilfredo Albanés, vicepresidente del Senado; los senadores José A. Casabuena y José Manuel Gutiérrez, secretarios de la Alta Cámara, y el senador Guillermo Alonso Pujol, ex presidente del Congreso.

La concurrencia

Imposible ne tono punto resulta el ofrecer una relación ietallada de todos los concurrentes al acto de la inhumación de los restos del senador Carlos J. Font Béquer. Entre otras personalidades formaron en el cortejo el presidente del Congreso, por sustitución reglamentaria, stnador Rafael O. Pedraza; el coronel Fulgencio Batista, jefe del Ejército Constitucional; el capitán Ignacio Herrera, en representoción del primer Magistrado de la nación, doctor Federico Laredo Bru; el senador Wilfredo Albanés, vicepresidente del Senado de la República; los senadores José A. Casabuena y José Manuel Gutiérrez, secretarios de la Alta Cámara; los senadores Ramón Zaydín, Ramón Vasconcelos, Francisco Rosado, Manuel Capestany, Guillermo Alonso Pujol, Frank Carrillo, Luis Caíñas, Carlos Saladrigas, Ricardo Campanería, Pedro Goderich, Ramón del Collado, Aurelio Ituarte, Lucilo de la Peña, José Meneses, Guillermo Cuervo Barrena, Alfredo Hornedo, Germán S. López, Miguel Suárez Gutiérrez y Luis Loret de Mola; los secretarios de despacho Oscar Bonachea, de Comercio; Félix del Prado, de Gobernación, y Enrique Alonso Pujol, de la Presidencia; el subsecretario de Estado, comandan Luis Rodolfo Miranda; el alcalde de la Habana, Antonio Beruff Mendieta; el decano de la escuela de Derecho de la Universidad, doctor Guillermo Portela; el embajador en España y ex secretario de Educación ,doctor Fernando Sirgo y Traumont; el embajador en los Estados Unidos de América, doctor Pedro Martínez Fraga; los representantes a la Cámara, Fernando Bolufer Béquer, hermano del senador desaparecido; Ricardo Escasena, Fico López, Antonio Martínez Fraga, Raúl Fernández Mederos, Marino López Blanco, Caíñas Milanés. Salvador García Ramos, Fernández Morejón, Benito Remedios, Agustín Díaz, Antonio Bravo Acosta, Eugenio Rodríguez Cartas, José Jacinto Trasancos, Antonio Duarte, Alberto J. Velaz, Ricardo García Birba y Manuel Pérez Galán, el doctor Manuel Giménez Lanier, los ex representantes Jesús Portocarrero y Antonio Maury, el doctor Gustavo Cuervo Rubio, el ex senador Manuel Rivero de la Gándara, el jefe de despacho del Senado, doctor Gonzalo Ledón; los jefes de las secciones de Actas y Comisiones, señor Arturo Casado y doctor Santiago Rosell; los altos funcionarios de la Alta Cámara, señores Antonio Larrea, Alcides Caballero, Juan M. Alcocha, Octavio y Mario Verdeja, Santiago Cordal, Rogelio Otero, José Rodríguez y Gerardo Fernández, secretario del senador Guillermo Alonso Pujol; el pagador y el pagador auxiliar, señores Ramon Maruri y F. Bacallao; el jefe y el segundo jefe de la Policía del Senado, capitán Francisco Sánchez y teniente Ricart; el capitán Arias, el señor Alejandro Corpión, el capitán Alvaro Moreno, el doctor Néstor Mendoza, el señor Cristóbal Muñoz, director general de la Secretaría de la Presidencia; el doctor Gutiérrez Macúm, secretario del alcalde de la Habana; el doctor Roracio Reyes Lovio, el señor Humberto Castañeda, alto funcionario de la Secretaría de Educación, el señor Jesús Piñón, el señor F. Pichardo, el señor Manolo Solís Mendieta y los compañeros en la prensa señores Mario Fernández Roque, doctor Alberto Lamar Schweyer, doctor Octavio Valdés de la Torre, doctor Miguel de Marcos, Navarro Montes de Oca, Gustavo Herrera y doctor José Raúl López Goldarás, entre otros

El cadáver vino en el «Florida»

Conforme hubimos de anunciar, el cadáver del senador Font arribó a la Habana en el vapor «Florida», por los muelles del Arsenal.

Venían acompañándolo su viuda, la señora Ana Fonte; su hermano el representante a la Cámara, Fernando Bolufer Béquer; el doctor Guillermo Alonso Pujol, senador de la República, y su distinguida esposa, y el consejero de la Embajada de Cuba en Washington, señor Vicente Valdés Rodríguez.

Senadores, representantes, altas autoridades y representaciones de nuestra sociedad concurrieron al muelle.

DODGE 1940
LOS KILOMETROS EN Dodge CUESTAN MENOS

AL SACAR EL BRAZO POR LA VENTANILLA DE UN OMNIBUS, SE LO FRACTURO

En el Segundo Centro de Socorro fué asistida anoche de la fractura del brazo derecho, Estrella González Orata, natural de Matanzas, de 38 años de edad y vecina de Blanco 112.

Declaró que en unión de sus amigas Ofelia García Fernández y Julia F. Cordero, viajaba en el ómnibus 659, de la ruta 23 y al pasar por la esquina de L y 23, sacó el brazo para señalarles unos caballitos, dando con el mismo contra un poste.

En el mismo sentido prestó declaración el chofer del ómnibus nombrado Enrique Casido García, vecino de Pasaje Fernández número 10, en Luyanó.

Con lo actuado se le dió cuenta al Juez de Guardia doctor Mosquera, cuya autoridad decretó la libertad del chofer García.

Confirman la pena de 20 años a los matadores de Conde

Son responsables del delito de homicidio, que ocurrió en una finca de Trinidad

Han sido desestimados por la Sala de lo Criminal del Tribunal Supremo los recursos establecidos por el acusador particular y por los procesados Francisco Espineda Toledo y José Trinidad Fernández Troncoso, contra sentencia de la Audiencia villaclareña, que sancionó a los dos últimos con veinte años de privación de libertad como responsables del delito de homicidio y para los cuales el acusador particular había solicitado sanción de muerte por asesinato, quedando, pues, firme la citada sentencia del tribunal del juicio.

Dijo la Audiencia en sus resultandos probados que Fernández Troncoso fué dueño de la finca «Mete Palante», en Trinidad, cuyo dominio perdió a virtud de procedimiento hipotecario con los hermanos Carlos y Antonio Odriozola Grosso, los cuales por conducto de Manuel Gómez Castañeira, que fué procesado en esta causa y absuelto, tomaron posesión judicial de la finca en 14 de Febrero del pasado año y en la cual residía como partidario del expresado Fernández Troncoso, un tercero llamado Antonio Dopico Pereira, que había sido apercibido de lanzamiento, el que resistió mediante el oportuno recurso de amparo.

Esto dió lugar, sigue diciendo la Audiencia, a que Gómez, como administrador de los Odriozola hiciera una denuncia relativa a que Antonio Dopico estaba distrayendo indebidamente el café de las plantaciones de la finca y que poseía armas en su casa, ocupándose por la autoridad varios sacos de ese grano que estaban ocultos en unas cuevas de la finca, y a que el Juzgado que conoció del asunto designara a Gómez encargado judicial al cuidado de la repetida finca «Mete Palante», el cual designó a su vez al procesado Espineda Toledo para el cumplimiento de esas obligaciones y el cual quedó residiendo allí.

Y el 23 de Octubre del pasado año, dichos repetidos Fernández Troncoso y Espineda Toledo, portando revólvers, se personaron cerca de la cocina de la casa de Dopico, y sin que se haya podido determinar el móvil que los condujo, es lo cierto que comenzaron a proferir frases insultantes y provocadoras con ánimo de hacer reñir a los moradores de la casa, al tiempo que apaleaban a un perro de la propiedad de Dopico.

Tales hechos hicieron comprender a Dopico y a sus acompañantes la actitud hostil de los procesados, como aquéllos no se decidieran a reñir, los tantas veces dichos Fernández Troncoso y Espineda, y dos de los revólvers ya expuestos dirigieron a la cocina, donde se encontraba entre otros Francisco de Lamas, y dispararon sus armas produciendo con los disparos heridas tan graves a Conde Lamas, que falleció poco después.

Otro procesado, Juan Fernández fué absuelto, como lo fué Manuel Gómez, según ya hemos dicho.

Seis años por homicidio imprudente

Ha pedido el Fiscal seis años de prisión para Paulino López Lamas como responsable del delito de homicidio imperfecto. El procesado en el de Julio último, en una discusión que sostuvo con Félix Ballester, hermano, en Villegas 112, disparó contra él, produciéndole lesiones que tardaron en 53 días.

A PLAZOS, SIN FONDO NI FIADOR
MUEBLES DE EL FENIX
JUEGOS CAOBA, CHAPA, TAPIZ Y PIEZAS SUELTAS, EN TODOS ESTILOS.
VENGA A VERLOS
¡NO PAGUE LUJO!
PICOS, CARBALLIDO Y Co.
TELEFONO: U-1360.
Neptuno y Soledad

UN CUTIS CLARO Y ATERCIOPELADO puede ser suyo con una limpieza exacta. Pídan el mejor jabón Resino

SUSCRIBASE Y ANUNCIESE EN EL «DIARIO DE LA MARINA»

EL ALCOHOL DE LAS FAMILIAS ALCO ELITE PRODUCTO - ARECHABALA

VEA NUESTRA
Gran Exposición de Arte Escultórico
MARMOLES: PENNINO
Admire las Mejores Reproducciones Clásicas y las Más Bellas Figuras Modernas
Ejecutadas por expertos artistas italianos en nuestro propio Laboratorio de QUERCETA (CARRARA) Italia.
Estatuas para Cementerio
JARRONES PERGAMINOS CRUCES
JARDINERAS LIBROS CRUCIFIJOS
Av. Menocal 1056 (Antes Infanta) Entre Desagüe y Benjumeda.
Teléfono: U-2242

OPTICA EL ANTEOJO
OBISPO 510-12
TEL. M-1935 HABANA
Distribuidores de los Productos de la AMERICAN OPTICAL COMPANY

Las Mujeres aún a los 40 pueden ser atractivas

He aquí un buen consejo a las mujeres en el cambio de vida (entre los 38 y 52 años) cuando temen perder su atractivo, cuando se sienten agobiadas, con sofocaciones, nervios, nerviosidad y están de mal humor.

Pasen al aire libre, duerman ocho horas diarias y si necesitan un tónico de confianza para la mujer, tomen el Compuesto Vegetal de Lydia E. Pinkham, que es hecho especialmente para la mujer. Ayuda a la naturaleza a mantener la resistencia física, por lo que contribuye a dar mayor vivacidad al organismo para hacer la vida más grata. Tiende a calmar los nervios y a disminuir los molestosos síntomas que con frecuencia acompaña al cambio de vida. PONGASE A LA PRUEBA.

IMPORTANTE. No existe substituto del Compuesto Vegetal de Lydia E. Pinkham. No se deje engañar con imitaciones. Pida el original y legítimo y no acepte otro.

Dr. Valdés Anciano
M-1794 PRADO No. 62
Exclusivamente enfermedades Nerviosas y Mentales

M.E.C.D. 2016.

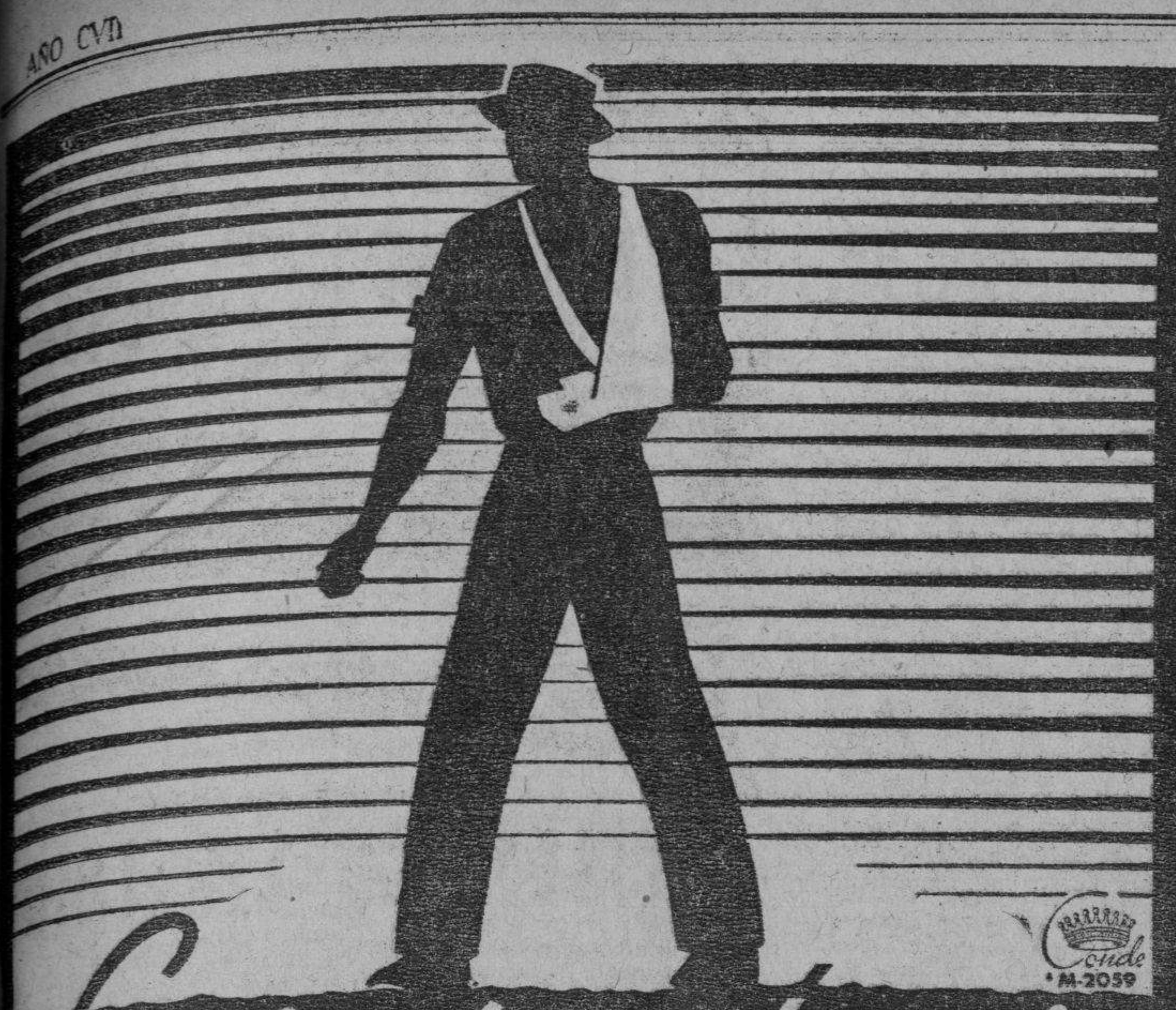

La imprudencia cuesta cara...

No hay epidemia que ocasione más estragos que el tránsito. La IMPRUDENCIA nos hace pagar crueles tributos a la prisa. Cuando camine por las calles, obedezca las señales del tránsito y se evitará horas de dolor y de luto.

Sea prudente. Viaje en

TRANVIA

Limpio y fresco Cómodo y seguro.

CRONICA HABANERA

LA TEMPORADA DE LA FILARMONICA

Se están ultimando los detalles finales para la inauguración de la temporada de grandes conciertos de la Orquesta Filarmónica de la Habana, la cual, como saben nuestros lectores, comenzará el próximo lunes 23, en el teatro «Auditorium», empezando a una hora fija: a las nueve y media en punto.

La primera noche será de gala, dándosele así un bello carácter de esplendor y suntuosidad a este destacado acontecimiento artístico, que dirigirá el maestro italiano Massimo Freccia, que posee un absoluto dominio propio que le permite cautivar al público desde el primer momento.

El Patronato Pro Música Sinfónica constituído para ayudar a la Orquesta Filarmónica de la Habana formado por distinguidos elementos de nuestro mundo social, ha obtenido un verdadero éxito, logrando en pocos meses duplicar el número de abonados, figurando en la relación los nombres de las más caracterizadas figuras del mundo habanero.

En el programa de la primera noche tendrá oportunidad nuestro público de oír una obra de Wagner que alcanzará una formidable interpretación por las huestes de la Filarmónica. Nos referimos a «Viernes Santo del Parsifal», así como la 5 Sinfonía de Beethoven.

Prometemos insertar oportunamente el programa completo.

LOS QUE REGRESAN.—Después de una larga temporada en Nueva York han regresado ayer a nuestra capital el conocido modisto Emilio Porras y su hermana Cristina, tan encantadora.

Emilio trae de la metrópoli neoyorquina un mundo de preciosidades para su acreditado atelier del Paseo del Prado.

Bienvenidos.

LA BODA BASCUAS-VAUTRIN.—Una gran boda está señalada para la noche del próximo sábado 14, a las nueve y media, en la iglesia de San Juan de Letrán.

Son los contrayentes dos jóvenes estimadísimos en el seno de la buena sociedad habanera: la bellísima y distinguida señorita Josefina Bascuas y el culto doctor Giullermo Vautrín y Escobio.

Designados están los padrinos y testigos de esta simpática ceremonia, cuya relación hemos publicado ya.

Una maravilla será el adorno floral del templo.

Ha sido confiado al buen gusto de los maestros de la «Casa Trías», el famoso jardín del Vedado, que se mantiene en primer rango entre los de su clase.

Aquellos artífices sorprenderán a la concurrencia con uno de esos decorados magníficos que les han valido tantos elegios.

El ramo nupcial, que será todo de lirios del valle, los aristocráticos lirios del valle, favoritos de las novias, llegará a manos de la gentilísima fiancée desde el gran jardín «El Clavel», de los hermanos Armand, como un regalo valioso de sus hermanos, los jóvenes y estimados esposos Pepe Gasch, presidente de los grandes almacenes «La Filosofía», S. A., y señora Maruja Bascuas de Gasch, la bella y gentil dama.

También harán los grandes floristas de «El Clavel» los lindos ramitos coloniales que llevarán las «flowers girls».

Como el ramo de la novia, serán preciosas creaciones de los Armand.

Tema para la crónica.

SANTA TERESA DE JESUS.—Celebra el domingo la Iglesia Católica la gran festividad de Santa Teresa de Jesús de Avila.

Como son numerosas las damas de la sociedad habanera que celebran su santo en esa fecha, «El Clavel», el elegante jardín de los hermanos Armand, en Marianao, ha hecho los preparativos del caso y el consiguiente acopio de bellas flores para servir los encargos de su distinguida clientela.

Crisantemos, orquídeas, dalias, margaritas, gladiolos, rosas, etc.

De todo tendrá «El Clavel», el domingo para las Teresas.

Y todo para ser servido con el arte y el buen gusto que caracteriza a los floristas del renombrado jardín de Marianao.

CIRCULO MILITAR Y NAVAL.—Estará de fiesta esta noche el Círculo Militar y Naval en su lindo castillito de la playa de Marianao.

Gran fiesta bailable, rodeada de alicientes poderosos, con la que quedará brillantemente clausurada la temporada de verano en aquel club elegante.

Grandes preparativos se han hecho para esta gran fiesta que revestirá, sin duda, los caracteres de brillante acontecimiento social.

El adorno general de los salones y las mesas será obra de «El Clavel», el afamado jardín de los hermanos Armand, siempre triunfadores.

Un baile animadísimo que brindará tema elegante a la crónica.

EN LA HISPANO-CUBANA DE CULTURA.—Mañana, viernes, a las nueve de la noche, tendrá efecto en la escuela «Zapata» la vigésima tercera lección del curso de doctrinas políticas que tan brillantemente viene explicando la Institución Hispanocubana de Cultura.

La conferencia de mañana será explicada por el doctor Alberto Giraudy, ex secretario del Trabajo, sobre el tema «El sindicalismo».

EN LA CASA CULTURAL.—Una nueva conferencia, muy interesante, anuncia para mañana, viernes, a las seis de la tarde, la Casa Cultural de Católicas. Lleva por título «La función social de la madre» y estará a cargo de la doctora Margarita López, presidenta de la sección de Obras Sociales de las Damas Isabelinas, figura prestigiosa de la intelectualidad femenina de Cuba.

El tema a tratar ha despertado el mayor interés, y como todos los actos que celebra la Casa Cultural, será brillantísimo.

La labor de la novel institución es un aporte magnífico a la cultura y al arte; líneas rectas en las nuevas orientaciones, voces vibrantes, pero serenas, en el concierto nacional.

Felicitamos sinceramente a la directiva de la Casa Cultural de Católicas, cuyas actividades son motivo del aplauso general.

NOTAS BREVES.—Hoy embarca en el vapor de la Florida, rumbo a Nueva York, la gentil señora Carmen Fuentes Guzmán, Secretaria particular del eminente especialista doctor Enrique Fernández Soto, la que se propone pasar una temporada de descanso en Nueva York y visitar la Feria Mundial.

—x—

Cumple en esta fecha cuatro años de edad la graciosa niña Vivián de Mendiola y González, hija del primer teniente de la División Central de la Policía Nacional, Alfredo Mendiola y de su bella esposa Carmita González.

—x—

Ha nacido una linda niña hija de los esposos Arturo Sardiñas Piedra y Georgina Hernández Roseñada, a los que hacemos llegar por medio de estas líneas nuestra felicitación.

—x—

El Lyceum-s English Book Club, asociación de las alumnas de la clase de inglés del Lyceum Lawn Tennis, prepara su primera reunión del nuevo curso para el viernes 13 a las 5 p. m., con una charla en inglés, Apuntes sobre un Viaje a México, ilustrada con valiosas proyecciones por la culta vicepresidenta de las agrupación, señora Lía Núñez de Rojas.

El Lyceum-s English Book Club tiene sus reuniones dos veces al mes y en ellas se comentan libros, revistas y tópicos de actualidad. Cuenta ya con una Biblioteca de más de 369 volúmenes en inglés y mensualmente recibe las mejores revistas publicadas en ese idioma.

Luis DE POSADA.

El Refrigerador que lo Reune Todo!

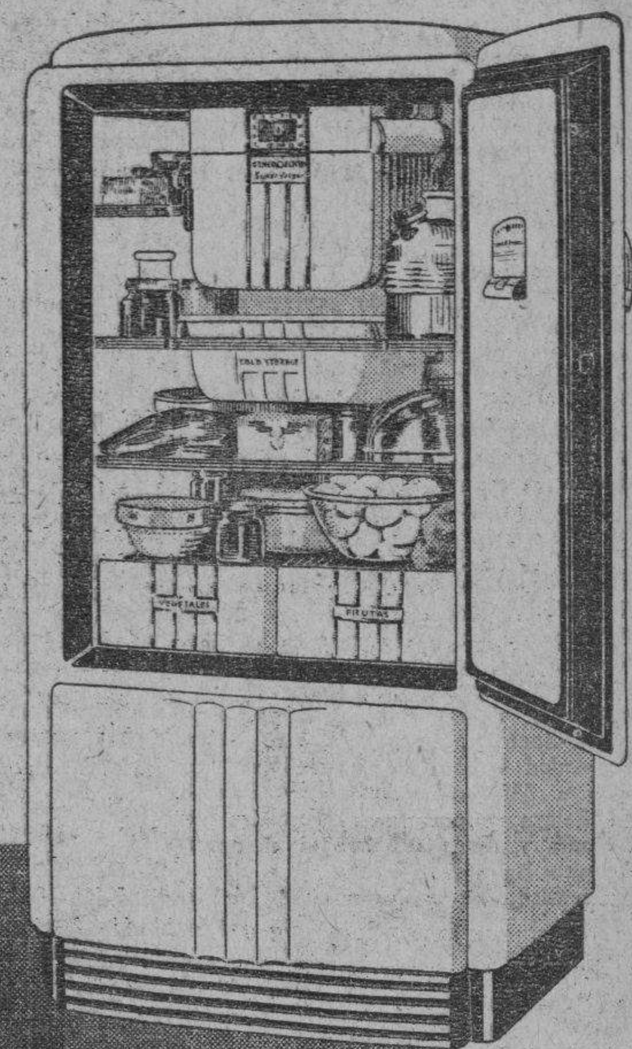

- BELLEZA DE LINEAS
- LARGA DURACION
- BAJO CONSUMO DE CORRIENTE
- CONSERVACION ADECUADA DE LOS ALIMENTOS
- 5 AÑOS DE GARANTIA

Desde cualquier ángulo que se mire el refrigerador "General Electric" demuestra una marcada superioridad:

- El gabinete, todo de acero, es de líneas bellas y modernas con lujoso acabado.
- La larga duración y el bajo consumo de corriente están asegurados por los perfeccionamientos exclusivos de la GE, entre los que debemos mencionar la lubricación forzada, el enfriamiento por aceite y la eliminación de correas, poleas y ventiladores.
- La "Refrigeración Selectiva" nos brinda cuatro zonas de distinta temperatura y humedad para la conservación adecuada de cada tipo de alimento, ya sea leche, carne, pescado o verduras, etc.

Usted quedará asombrado al conocer los precios atractivos y las grandes facilidades con que puede adquirir su refrigerador GE durante el mes de Septiembre y la primera semana de Octubre, recibiendo además un práctico regalo. Gustosamente le informaremos.

Viva Eléctricamente — Compre su Refrigerador — Y Economizará

GENERAL ELECTRIC

Podrán cobrar los jubilados y los pensionados del Poder Judicial el 65 x 100 de su paga de septiembre

Suspendido el juicio contra Evelio Marrero por el robo y asesinato de la anciana Virginia García Jaén. Acaban de establecer recurso en favor del sancionado Juan Balado

Acordó ayer la Comisión de Jubilaciones y Pensiones del Poder Judicial pagar a los jubilados y pensionados judiciales el pasado mes de septiembre con el sesenta y cinco por ciento del monto de los haberes respectivos. El pago comenzará el próximo miércoles, día 18, en las oficinas de esa Comisión, establecida en los bajos de la Audiencia.

Designan nuevo juez municipal de Santiago de Cuba

La Sala de Gobierno Especial del Tribunal Supremo ha designado al Dr. Joaquín Ruiz Aramburo, actual Juez de Primera Instancia e Instrucción de Mayarí para el cargo de Juez Municipal del Norte de Santiago de Cuba, en concepto de traslado.

Establecida casación en el caso de Juan Balado

Contra la sentencia que impuso seis meses de prisión a Juan Balado por lesiones culposas, —por imprudencia—, a su amigo Salvador Romero, en el Club Rosario, de Aguacate, en primero de mayo de este año, ha establecido recurso de casación por infracción de Ley su letrado defensor Dr. Manuel Fernández Supervielle, el cual proclama en el recurso que su cliente debe ser absuelto libremente, ya que de lo declarado por el tribunal del juicio, Sala Tercera de lo Criminal de la Audiencia, como probado, en la sentencia, no se desprende culpa alguna para Balado, de conformidad con los dictados del Código de Defensa Social en vigor. El Dr. Fernández Supervielle desarrolla amplia e interesante tesis en su recurso, sobre la culpa o sea la imprudencia, así como acerca del concepto de lo que es previsible o puede serlo en una persona que no está obligada, como en este caso, a prever lo que otro hiciera.

En este proceso, el Ministerio Fiscal pidió para Balado la sanción de seis años de privación de libertad por homicidio imperfecto, —disparo y lesiones—, logrando el repetido Dr. Fernández Supervielle que el tribunal declarara que se trataba de un caso por culpa.

Suspendido el juicio del caso de Evelio Marrero

Por no haberse podido completar Tribunal, suspendió ayer la Sala Quinta de lo Criminal de la Audiencia en funciones de Urgencia, el juicio de la causa contra Evelio Marrero por el robo y homicidio de la anciana señora Virginia García Jaen, en el Cerro, en agosto del pasado año. Se señaló nuevamente para el día 16 actual, o sea el próximo lunes. Conocerá del asunto Tribunal de cinco magistrados, dada la petición de sanción de muerte que hace el Fiscal.

Los últimos juicios orales celebrados en la Audiencia

Contra Manuel Méndez Rodríguez, Humberto Mayol y Wifredo Alvarez, por robo imperfecto, —frustrado—, manteniendo la acusación el Fiscal, quien solicitó sanción de ocho años de reclusión para cada uno, y defendiendo los Dres. Francisco M. Casado y Víctor Parra; contra Roberto Varona González, por robo, pidiendo el Fiscal seis años y ocho meses de presidio y defendiendo el Dr. Natalio Chediak; y contra Oscar Gudín o Gooding, por falsificación de billetes de la Lotería Nacional, manteniendo el Fiscal la acusación, solicitando sanción de seis años de presidio, y defendiendo el Dr. Armando Rabell.

DODGE 1940

LOS KILOMETROS EN Dodge CUESTAN MENOS

AMENAZAS DE MUERTE

Francisco Galindo, vecino de Crespo número 104, fué detenido por acusarlo Juana Domínguez Monterrey, de haberla amenazado con darle muerte. Padece de enajenación mental.

HURTO DE ROPAS

Ramón Pérez Blanco, vecino de San Miguel número 554, denunció a la Policía que de su domicilio le hurtaron ropas por valor de 77 pesos.

LESIONADA MENOS GRAVE

María Fernández Ulloa, vecina de San Ignacio número 704, sufrió lesiones de carácter menos grave, al caerse en Acosta y San Ignacio.

JOVEN DESAPARECIDA

La Policía trata de localizar el paradero de la joven Esther Alvarez Fernández, de 17 años de edad, que desapareció de su domicilio, Concordia número 630, según denuncia de su mamá María Fernández Gómez.

[D]isuelto un gremio [o]brero de Sagua la [G]rande, por Trabajo

[D]es[i]nscribe una organización [o]brera. Declarada sin lugar una querella presentada

La Secretaría del Trabajo ha declarado sin lugar la impugnación [del] señor Luis Colás y Quiala contra la directiva del «Sindicato de [Depe]ndientes, Peones y Manipula[dores] de las Maderas» de Santiago [de] Cuba.

Denegada una inscripción

[Ha] sido denegada la inscripción [de la] «Asociación de Chequeadores, [Pe]secheros y Oficiales» del Puerto [de] Júcaro, y Sub-Puerto, de Palo [Alto].

[Di]suelta una organización obrera

[Ha] sido aprobada la disolución del [Sin]dicato de Mecánicos y sus Anexos [de S]agua la Grande, solicitada por [la m]isma.

Disponen inscribir nueva organización

[Se] ha dispuesto la inscripción del [Sin]dicato de Empleados y Obreros [de] Cines y Teatros» de Santiago de [Cuba].

[Re]clamación sin lugar en Trabajo

[El T]rabajo ha declarado sin lugar la [recl]amación formulada por el Gre[mio] de Panaderos de Baracoa, con[tra] el patrono señor Andrés Acos[ta, p]ues no aparece inscripto el con[trato] de trabajo cuya violación ha [sido] denunciada por lo que los [pat]ronos no se encuentran obliga[dos] a cumplirlo.

ABURRIDO DE LA VIDA

[A]burrido de la vida ingirió un ve[neno] Florentino Baró y Baró, de 22 [años] de edad y vecino de 27, entre Ma[...] y Hospital. Su estado fué cer[tifica]do de gravedad.

Elimine las canas Usando Loción La Condesa

Devuelve al cabello canoso su color primitivo por un método natural, sin las molestias y peligros de las tinturas.

Hecho a base de vegetales, es absolutamente inofensivo. Extirpa la caspa. No mancha la piel ni la más delicada tela. Se usa al peinarse, como una sencilla loción de tocador.

De venta en tiendas, farmacias y perfumerías, a $2.80 el frasco.

Rpte. P. González. Campanario 70. Habana. M-6545

Confíe en su dentista —él dice KOLYNOS

debido a su extraordinaria acción higiénica, científica y protectiva.

Use usted Kolynos y mantendrá su dentadura siempre reluciente y su sonrisa cautivante.

ILUMINE su SONRISA con KOLYNOS

MENOR LESIONADA

Al caerse en su domicilio se ocasionó lesiones de carácter grave, la menor Ramona Segurola González, de 8 años de edad y vecina de Corrales número 781.

TALLERES DE EBANISTERIA

El Siglo. de VICENTE L. DE ARECHAGA

ESCULTURA-DECORACION

MUEBLES A LA ORDEN EN TODOS LOS ESTILOS

PRECIOS MODICOS EXPOSICION DE MUEBLES CLASICOS

MANRIQUE - 853 HABANA TEL. A-6135

ECONOMICE COMPRANDO DIRECTAMENTE AL FABRICANTE

MUSICA Y MUSICOS

Interesante transmisión

Del Ministerio Nacional de Educación de Bogotá y del Director de la Orquesta Sinfónica de dicha ciudad, se han recibido en la Secretaría de Educación dos escritos que, en síntesis, dicen lo que sigue:

El 12 de octubre próximo, Fiesta de la Raza, se efectuará la transmisión, por radio, del «Himno de la Raza», letra del gran poeta colombiano Guillermo Valencia y música del eminente compositor brasilero Oscar Lorenzo Fernández. Esta ejecución, que es la primera que se realiza de dicho Himno, estará a cargo de la Orquesta Sinfónica Nacional de Bogotá, bajo la dirección del maestro Guillermo Espinosa y en ella tomarán parte los Coros del Conservatorio Nacional de Música y el tenor Luis Macía.

La transmisión se efectuará en una frecuencia de 9.930 kilociclos con una potencia de 5 kilowatios y con antena especial dirigida a Buenos Aires, Río de Janeiro y Lima. Hora exacta de la transmisión 9:30 p. m. del 12 de Octubre. La ejecución será precedida de una breve alocución que se transmitirá en español, en inglés y en portugués. El gobierno de Colombia tiene el mayor interés en que la transmisión de este Himno sea oída en todo el continente por tener tal acto un hondo significado de solidaridad continental, particularmente en los actuales momentos, tan propicios para que las tres Américas realicen un verdadero esfuerzo de cooperación mutua y de unidad espiritual.

La agencia de la All American Cables en Bogotá está autorizada para dar a las estaciones de radio que así lo deseen los detalles técnicos que estimen necesarios. La transmisión se efectuará de manera de que todas las estaciones del continente puedan retransmitirla en sus respectivos países.

En el mes de noviembre serán enviadas copias del «Himno de la Raza» para divulgarlo y se adopte oficialmente en la fecha para que ha sido creado.

El Recital de Carmelina Santana

Un éxito.

Como estaba previsto.

Así fué el recital de Carmelina Santana con la colaboración valiosísima del ilustre Joaquín Nín, el sábado pasado día 7.

Hoy sólo queremos dejar aquí constancia del acto.

En breve lo reseñaremos ampliamente.

N. B.

✝

E. P. D.

LA SEÑORA

MARIANA FERNANDEZ Y SANCHEZ, VDA. DE BETANCOURT

HA FALLECIDO

En el seno de la Santa Iglesia Católica.

Y dispuesto su entierro para las nueve de la mañana de hoy, jueves, su hija, hijo político, nieta, hermanos políticos y demás familiares que suscriben, ruegan a las personas de su amistad se sirvan concurrir a la capilla del Cementerio de Colón, a fin de acompañar su cadáver hasta el lugar de su eterno descanso, por cuyo favor les quedarán reconocidos.

Habana, 12 de Octubre, de 1939.

Rosa María Betancourt de Bursosa, José Bursosa, Rosa María Bursosa Betancourt, Abel y Porfirio Betancourt, Antonio Betancourt y Agüero, Fernando Tamames, José Ortiz Torres, Alfredo Ortiz Torres, Dr. Pedro A. Castillo, Dr. Angel Arturo Aballí.

FUNERARIA CABALLERO

El servicio más moderno y lujoso de Cuba.

CONCORDIA 157 TELEF. M-9309

Dr. Jorge L. Dehogues

OCULISTA

Consultas: de 10 a 12. REINA 358

Particulares de 4 a 6. Teléfono M-7766.

CONCURSO FISK

La Radio Emisora C. M. Q., ha abierto una encuesta con la pregunta:

¿POR QUE LA GOMA FISK SAFTI-FLIGHT ES LA MAS SEGURA DE AMERICA?

Las tres personas cuya contestación se acerque más a la respuesta que se encuentre en el sobre cerrado ante Notario que se exhibe en una de las vidrieras de "LOS PRECIOS FIJOS", de Aguila, Reina y Estrella, serán obsequiadas como sigue:

PRIMER OBSEQUIO
Cuatro Gomas FISK SAFTI-FLIGHT

SEGUNDO OBSEQUIO
Dos Gomas FISK SAFTI-FLIGHT

TERCER OBSEQUIO
Una Goma FISK SAFTI-FLIGHT

CHOFERES Y DUEÑOS DE AUTOMOVILES: dirijan sus respuestas hoy mismo a "GOMAS FISK", Apartado No. 83, HABANA. El día 4 de Noviembre próximo será abierto el sobre en la Corte Suprema del Arte.

Envíe hoy mismo su carta o tarjeta Postal.

'FISK' LA GOMA más SEGURA de AMERICA

M.E.C.D. 2016

REANUDARA SUS LABORES LA JUNTA DE AMILLARAMIENTO EL DIA DIECISIETE CON LOS MISMOS ASESORES

REBAJA EN EL ANTEPROYECTO PRESUPUESTAL

Convocatoria para subasta de los suministros. Nuevas construcciones. Recaudación

El secretario de la Junta de Amillaramiento del Municipio de La Habana, señor Eduardo Agaisse, informó que dicho organismo había señalado el día diecisiete para reanudar sus labores, pues desea dejar resueltos millares de expedientes en tramitación.

Como el alcalde se ha negado, en vista de la imposibilidad legal determinada por la Ley Orgánica de las Municipalidades, que limita a siete las plazas de asesores, a complacer las peticiones de aumento de representación formuladas por la Asociación Nacional de Propietarios y la de Comerciantes y Profesionales de la Calle de Muralla, y como, además, han sido ratificados los actuales asesores, la Junta funcionará con el mismo personal técnico anterior.

Seguirán actuando, pues, los siguientes delegados: Por la Asociación de Propietarios del Cerro y Villanueva, el doctor Ruperto Arana; por la Asociación Nacional de Industriales, el doctor Alfredo O. Ceberio; por el Colegio Nacional de Arquitectos, el señor Silvio Acosta; por la Asociación de Comerciantes de La Habana, doctor Roberto Guardiola; por el Centro de la Propiedad Urbana de La Habana, los señores Alfonso Bengocnea y Eduardo Salaya y por los propietarios de Luyanó y Jesús del Monte el señor Agapito Balmoris.

Presidente de la Junta es el jefe de Impuestos Municipales señor Angel Bertematty. Ocupa la Secretaría el señor Agaisse.

Todos los asesores y estos dos funcionarios perciben diez pesos de dieta por sesión.

$1.857,701.01 HAY QUE SUPRIMIR DEL NUEVO PRESUPUESTO

El anteproyecto de presupuesto confeccionado por el contador interventor del Municipio para el próximo Ejercicio de 1940, ha sido expuesto en tablilla para que pueda ser conocido de los vecinos y contribuyentes del Término Municipal de La Habana conforme determina la Ley Orgánica.

Entre los cálculos de ingresos que ascienden en total a la cantidad de $6.922,540, figuran los siguientes estimados:

Por concepto de Fincas Urbanas—Impuesto Territorial—$2.544,845.92; por Plumas de gua y Metros Contadores, $2.164,536.00; por Industrias y Comercios, $825.398.67; y por Patentes de Alcoholes, $193,796.39, que constituyen los ingresos de mayor importancia.

Los egresos consignados en el proyecto expresado, se hacen ascender a la importante cantidad de 8.780,241 pesos un centavo, lo que hace necesario que al procederse a la nivelación sean suprimidos créditos por la suma de $1.857,701.01 ,a fin de cuadrar los gastos con los ingresos.

Entre los gastos considerados imprescindibles que se consignan en esa Ley Económica figuran los siguientes:

Para el alumbrado público, 434,000 pesos; para el alumbrado de las dependencias municipales, 40,000 pesos; para consumo de electricidad y fuerza motriz para el Acueducto de Albear, 358,000 pesos; para Obras Nuevas, 420,000 pesos; para Entretenimiento de Propiedades, 35,000 pesos; para Personal Jornalero del Acueducto de Albear, 231,000; Socorros a vecinos pobres de la Municipalidad, 21,250 pesos; para Festejos y Fomento del Turismo, 44,400 pesos; para mejoras del servicio de agua y obras nuevas del Acueducto de Albear, $154,696.63; para Publicaciones y nuncios de avisos de cobranza, 40,000 pesos; y para el Pago al Cuerpo de la Policía Nacional, $1.201,800.00.

Para los gastos de la Cámara Municipal se incluye en Presupuesto la cantidad de 309,790 pesos, distribuídos en esta forma: Sueldos de los señores concejales, 136,800 pesos; Nóminas del Personal del Consistorio, 144,160 pesos; para material, efectos y útiles de las oficinas del Ayuntamiento exclusivamente, 22,032 pesos; y 6,800 pesos para los gastos de representación del presidente, vice, secretario y vice, respectivamente.

Además se consignan créditos de $164,905.94 con destino al pago de Obligaciones posteriores al año de 1899 por sentencias firmes de los Tribunales de Justicia; y $1.051,742.08 para el pago de obligaciones posteriores a 1899.

REPARTO DEL GREMIO DE CAMAS Y BASTIDORES

El señor Manuel Alvarez, presidente de la Comisión del Reparto Gremial de Fábricas de Camas y Bastidores, presentó ante el Registro General del Municipio el proyecto de reparto de cuotas entre los contribuyentes de ese giro, integrado por doce comerciantes que tributaran en total con 1,200 pesos, habiéndosele asignado la cuota mayor de 292 pesos a los señores Capestany Garay, y M. García; la de 100 pesos a Vicente Gómez; 85 pesos a Santiago Piñeiro; y al resto la cuota de 55 pesos.

Se estima equitativo este proyecto de reparto.

LAS NUEVAS CONSTRUCCIONES

Han solicitado licencias del Municipio para efectuar nuevas construcciones en esta ciudad, presentando al efecto planos y memorias, los señores que a continuación se expresan:

El doctor Alfredo Cañal, para ampliación de obras en Monte 63 y 65, donde se construirá un edificio comercial y apartamentos vivienda en sustitución del destruído por el incendio de «La Sortija»; René Lecina Alonso, para casa de una planta, en la calle Reyes, entre Luz y C., Víbora; Juan José Barro, para una casa en la calle 18, entre Dolores y Concepción, reparto Lawton; Salustiano Méndez, para obras de reforma en Luz Caballero 522, entre O-Farrill y Patrocinio; Eradio Juliach, para una casa de dos plantas en la calle 8 número 517, en el Vedado; José Cubillas, para un edificio de tres plantas, en la calle de Estrella 913; Obdulia Pagés, para una casa en la calle 17, en el Vedado; Carmen Bastarroucheula, una casa en la calle 15, en el Vedado; doctor Arturo Hevia, para obras de reformas y ampliación en la casa calle 15 número 310, Vedado.

CONVOCA LA ALCALDIA A SUBASTAS DE SUMINISTROS

El alcalde de La Habana suscribió ayer varios Decretos disponienlo las Convocatorias a los licitadores para subastas de suministros en general a todas las dependencias municipales.

Con ese motivo, se vió concurridísimo el Palacio Municipal por contratistas y sus agentes.

MOVIMIENTO DE FONDOS

La recaudación obtenida en la Tesorería Municipal el día 9 del actual, según la nota facilitada por el contador, fué como sigue: Por Ejercicio Corriente, $3,330.38; por Resultas, $677.13; para el Consejo Provincial, $633.35; y por Plumas de Agua, $481.41.

La existencia en Caja por todos conceptos, es de $336.723.98, dividida en esta forma: De Ejercicio Corriente, $17,097.71; de Resultas, $2,095.35; del Presupuesto Extra, $79.20; del Consejo Provincial, $44.265.41; Depósitos del Estado, $19.087.19; del Acueducto de Albear, $2.708.20; y por Depósitos de todas clases, 251,390 pesos 92 centavos.

Notas de EL ENCANTO

HOY EN LA HISPANOCUBANA

A las 9 p. m., en la Escuela Zapata, Infanta esquina a Espada, conferencia por el Dr. Alberto Giraudy, ex Secretario del Trabajo, sobre el Sindicalismo.

El Encanto

Hoy llegará un barco petrolero y, en lo que resta de mes, otro, ambos dejarán fuertes sumas en la Aduana

Hoy zarpará de nuestro puerto la goleta «Icefoeld», que va a Caibarién para tomar un cargamento de tejas viejas con destino a Miami. Medidas ante el anuncio de mal tiempo

Los pasajeros

De la extensa lista de viajeros llegados en el «Florida» anotamos los siguientes nombres: General Rafael Montalvo, el abogado cubano doctor Enrique Zanetti, Oswald S. Tuder que viene de Italia vía Washington, el señor Federico Narganes, el letrado mister W. O-Brien, Asesor de la Compañía Illinois Central y su esposa, hija del Presidente de la empresa, los que vienen en viaje de luna de miel, habiendo sido cumplimentados por el señor Lorenzo de Comas, de la Comisión Nacional de Turismo.

María Rita Riquelme, de la Secretaría de Estado de la República; el señor José M. de Stolch, José R. Duarte y familia, José A. Sortina, Berta Godoy, Estela Mazorra, Hortensia Solano, Domingo Galdós Jr., Trinidad y Eva Donoso, Antonio Guerra y señora, Angela A. de Freyre, Angela Bosch, Julio C. Alvarado, Eduardo Fisher, Ramiro S. de la Noval, Raoul Suárez, Josefina y Silvia Santa Cruz, Florin Fernández y señora, Juan E. O-Bruke y señora, Pedro J. Martín, J. Fernández Rionda, María L. Penichet, Natividad L. Otero, María Ortiz de Blanco, Avelino Alvarez, Carmen Torrens, Mariana P. O. Argüelles.

Alvaro de Albornoz, Eladio Ramírez y señora, Ceferino Díaz, Raoil Romagosa, María F. de León, Alvaro Alvarez y señora, José F. de Piloto y señora, Concepción Canamero, Samuel Prado, Ricardo Dávila y familia José Salgado y señora, Antonio Santeiro y familia, Casildo López, Esther Recio, Juan R. Canelón, Luisa Calonge, María y Mercedes Falcón, Ofelia Zaldívar, María Villasantos, Flora Gutiérrez, Gerardo Aulet y familia Andrés y Sylvia Alvarez, Antonio Fernández, Leopoldo Aguilera, Alfredo Manrara, Eduardo Lamadrid, Eugenio Fernández, Enrique Pérez, Miguel Salcedo y familia, Rosina Guastella, Amado Villamil y otros.

Trajo también el vapor «Florida» diecisiete automóviles que forman parte del equipaje de sus respectivos dueños, pasajeros de dicho buque.

De la vía aérea

Cubriendo el servicio regular de la Pan American Airways Inc. llegó ayer de Miami al aeropuerto del Arsenal el avión NC-81-V, que trajo 28 pasajeros.

Por esta misma vía salieron los señores Fritz D. Flotke, rabi alemán; el señor Manuel J. Alvarez, Giorgio Castelnuevo, Emma Justiniani, Miguel F. Amézaga, Vincent H. Herman, David J. Carvin, Léo W. Calestone, Norman Barker, Hugh Lalor, Jorge Henriquez, Laura Henriquez, Laura L. viuda de Beliar, Anna Barlow, Viola L. Samuel, Harold Anderson, el profesor alemán Hans A. Huth, Norman Baker, del servicio de Aduanas de Arizona, John C. Laffler del Servicio de Investigaciones de los Estados Unidos, quien fué despedido por el doctor Israel Castellanos, Director del Gabinete Nacional de Identificaciones.

En total llevó esta aeronave 28 pasajeros.

El «Veragua»

En ruta a New York arribará hoy por la mañana a nuestro puerto, procedente de Cristóbal, el turboeléctrico americano «Veragua», de la Gran Flota Blanca, que trae pasajeros para la Habana, así como carga de frutas y pasajeros en tránsito para New York.

Otros barcos que se esperan

Hoy son esperados los vapores: «Tela», que procede de St. John, con un cargamento de papas, y el «Crawfor Ellis» que viene de Savannah con carga general.

Mañana arribarán los vapores: «Contessa», de la Vaccaro Line, que viene de New Orleans con carga general y pasajeros; «Carrillo», de la Gran Flota Blanca, que procede de Tela, Honduras, en ruta a New Orleans, y los ferries «Joseph R. Parrott», que viene de Port Everglades y «Seatrain New York», que procede de New York, ambos con carga general.

Dos barcos con petróleo

En lo que resta de la presente semana son esperados en nuestro puerto dos barcos-tanques que traen importantes cargamentos de petróleo; el «Peaulieu», que anuncia su arribo para hoy, procedente de Aruba, y el «S. B. Hunt», que es esperado el día 15 con un cargamento de petróleo crudo.

Tejas para Miami

Hoy saldrá de nuestro puerto rumbo a Caibarién, donde tomará un cargamento de tejas antiguas, que llevará a Miami, la goleta «Icefield».

La recaudación

La Aduana de la Habana recaudó ayer de $83,425.95.

Franquicias

Han sido dispuestas las cortesías de estilo y franquicias aduanales correspondientes para los siguientes viajeros:

Señores José D. Rojas y Frank y Edward Lemaitre, delegados del Gobierno de Colombia, para realizar estudios en Europa, los cuales llegarán a nuestro puerto a bordo del vapor portugués «Colonial», el día 14 del corriente mes.

Para los jóvenes Ralph y Amarilicy Miller, hijos del señor Ralph Miller, Segundo Secretario de la Embajada de los Estados Unidos en Cuba, quienes llegarán hoy en el vapor americano «Cuba».

Para la esposa y dos hijos del Capitán Leopoldo Cadenas, Agregado Militar a la Embajada de Cuba en México que llegará el día 14 del corriente mes en el vapor «Florida».

Unos restos

Ha sido autorizado el embarque con destino a New York de los restos de Angela del Castillo Agramonte.

Cargamento de mieles

Con carga de mieles en tránsito, que completará en la Habana, tomó puerto ayer procedente de Nuevitas el vapor noruego «Frontenac».

Las salidas

Ayer salieron los siguientes barcos: «Skogheim», para Santa Cruz del Sur; «Oriente», para New York; «President Adams», para Cristobal; «Antigua», para Puerto Limón, y «Seatrain New Orleans», para New Orleans.

Un ferry

Procedente del puerto de su nombre llegó ayer el ferry americano «Seatrain New Orleans», que trajo carga general.

Toma medidas la Capitanía por el mal tiempo

Con motivo de haber sido anunciado por los observadores la existencia de una perturbación ciclónica, la Capitanía del Puerto de la Habana ha dictado la circular que a continuación publicamos, tomando medidas para evitar pérdidas de vida y daños a la propiedad.

«El Capitán del Puerto, señor Eduardo Hernández García, ha dictado la siguiente Circular:

Con motivo de la amenaza de mal tiempo y en atención de que en años anteriores han ocurrido desgracias personales y pérdidas de valiosas embarcaciones como consecuencia de que muchos buques no se encontraban amarrados en las condiciones que en estos casos se requieren, esta Capitanía del Puerto ha resuelto que el buque que causare daños a otros u otras propiedades se hará responsable de los mismos.

Comuníquese al señor Práctico Mayor de este Puerto, a fin de que señale los lugares adecuados dentro del Puerto que ofrezcan las debidas garantías a las embarcaciones, así como al capitán del Jefe de la Policía Marítima, a los efectos procedentes.

Eduardo Hernández García.»
Capitán del Puerto.
La Habana, octubre 11, 1939.»

UNA DENUNCIA CONTRA LA CAJA DE JUBILACION DE FF. CC. Y TRANVIAS

El Fiscal de la Audiencia de la Habana envió al Juez de Instrucción de la Primera, una denuncia que le fué presentada por el señor José Alvarez Martínez, contra Juan Pérez González y otros más hasta el número de 15.

Refiere Alvarez en su denuncia que es pensionado de la Caja de Ferrocarriles y Tranvías y que desde hace dos años viene cobrando su retiro en forma de prorretea, a pesar de que en dicha Caja existe más de 36 mil pesos que se toman para otras atenciones por los directivos.

Reglamentado el alcantarillado en Santiago de Cuba

Terminado el altar para la Virgen del Cobre en el Bosque de La Habana

Se ha elevado a la Dirección General la autorización presidencial que dispone que la suma de 1,341.20 producto de los alcances y fianza del contratista Saturnino Pestonit, para siembra de árboles en el Bosque de la Habana, se aplique al pago de jornales y obras en el mismo.

Recepción provisional de unas obras

Se está tramitando la recepción provisional de los trabajos de construcción del Altar construído en una gruta del Bosque de la Habana, destinado a la Virgen de la Caridad del Cobre, cuya imagen ha sido donada por la esposa del Presidente de la República.

El referido altar es de construcción moderna y elegante.

Reglamentado el servicio de Alcantarillado de Santiago de Cuba

Por Decreto Presidencial ha sido reglamentado el Alcantarillado de Santiago de Cuba, consignándose en el Decreto la tributación de los inmuebles para los entronques y demás servicios de acuerdo con la renta que perciban los propietarios. Se fijan también los deberes y derechos de los particulares y del Estado en relación con esa obra, así como el procedimiento administrativo del mismo.

Terminada la Comisión del Servicio

Se ha dado por terminada la Comisión del Servicio en la Secretaría al señor Francisco Jané, disponiendo que se incorpore nuevamente a la Secretaría de Hacienda, a la cual pertenece.

Trata el Secretario de Gobernación de que todos los servicios tengan en el nuevo año dotación suficiente

Labora el Consejo Superior de Defensa Social para obtener los créditos que necesita para pagar atrasos y la manutención de los presos hasta el 31 de Diciembre

El señor Félix del Prado, Secretario de Gobernación, que estuvo consagrado ayer al despacho de los numerosos asuntos administrativos del Departamento y recibió varias visitas, expuso a los repórters ayer que en la confección del anteproyecto de presupuestos de la Secretaría que rige, y al cual nos hemos ocupado en diversas ocasiones, se atienden todos los servicios con escrupulosidad, confiando en que dicho anteproyecto se convierta en realidad al aprobarlo el Congreso. Se ha tenido especial interés, además, expuso el señor del Prado, en que los funcionarios y empleados de Gobernación queden equiparados en categoría con los de las demás Secretarías, por ser de justicia, y agregó que de no aprobarse esa equiparación en el anteproyecto, habría de propugnar que el Congreso de la República vote una ley a tal fin.

También expuso el Secretario que había obtenido la situación de 15,000 pesos para efectuar reparaciones en el vivac de Santiago de Cuba y otros establecimientos penales.

Y, finalmente, que siendo su firme propósito que los empleados de la Cartera Dactilar cobren sus haberes pendientes de Agosto y Septiembre, habrá de celebrar una entrevista a ese objeto, mañana viernes, con el Presidente de la República y con el Secretario de Hacienda Dr. Joaquín Ochotorena. Como se recordará en el expresado departamento de la Cartera se dictaron el día último del pasado Septiembre, al objeto de nivelar los ingresos con los gastos, sin que se haya podido aún abonar a los empleados las dos expresadas mensualidades.

La manutención de presos

En la mañana de ayer se entrevistaron con el Secretario de Hacienda Dr. Joaquín Ochotorena el doctor Guillermo Portela, Presidente del Consejo Superior de Defensa Social, el comandante González Santana, supervisor de la cárcel habanera, y el Dr. Antonio Beruff Andrés, Director General de Prisiones y Orden Público de Gobernación.

Los aludidos funcionarios interesaron del jefe de las finanzas cubanas la situación de varios créditos para abonar los atrasos de la manutención de presos en establecimientos penales de la nación, tratándose en la entrevista, también, sobre la creación de créditos adicionales para cubrir esa atención en lo que resta del presente ejercicio económico que vence el próximo Diciembre.

Los señores Portela, González Santana y Beruff Andrés se retiraron sumamente complacidos de la acogida que les dispensó el Dr. Ochotorena, quien les dió las seguridades de sus mejores propósitos para la feliz solución de esos asuntos, de los cuales informaría al Señor Presidente en la primera oportunidad.

QUERELLA POR FALSEDAD Y ESTAFA PRESENTADA EN EL JUZGADO DE PRIMERA

El señor Rodolfo Torres Gómez, residente en Consulado número 314, presentó ante el Juez de Instrucción de la Primera Sección, una querella por falsedad y estafa contra Miguel Mir Coll, vecino de Villegas número 257. Hace constar el querellante que Mir a raíz de conocerse la ley de inquilinos, se dió de baja como subarrendador del edificio «La Prensa», inscribiéndose como huésped, a fin de burlar la citada ley y no abonar a los inquilinos el 25 por ciento.

Un arrollado

En el primer centro de socorro fué asistido de la fractura del brazo derecho, Manuel Llovio Valdés, de 56 años, vecino de Tercera y Octava, en el reparto La Sierra. Sufrió la fractura al ser arrollado en Monte y Belascoaín, por el ómnibus 55,294, que conducía Enrique Arenas Godoy, vecino de Monte 1,065.

VEHICULOS CIRCULADOS

Por transitar con exceso de velocidad, ayer fueron circulados por la policía, los vehículos siguientes:

Segunda Estación: 37,894.
Quinta Estación: ómnibus 55,222.
Séptima Estación: 39,756, 45,592 y 9,074.
Décima Estación: 8,209.
Duodécima Estación: 12,480.

Descubre la inspección ocular que la bailadora Florinda Martínez fué balaceada en el patio de una casa

Miembros del Gabinete Nacional de Investigación están interviniendo en el crimen para descubrir al autor. Un florero evitó un asalto, huyendo rápidamente en su camión

MARIANAO, oct. 12. DIARIO. Habana.—El comandante Julio Prats, jefe de la Policía, en unión del teniente V. Dedrio, de la Segunda estación, continúan practicando diligencias a fin de descubrir al autor de la muerte de la señora Florinda Martínez González, de 30 años, bailadora de una academia y vecina de Tercera, entre 4a. y 5a., en Buena Vista, la cual, al regresar a su casa fué muerta por un proyectil que la alcanzó en la región deltoidea derecha. Florinda fué auxiliada por Gustavo Ríos, vecino próximo, quien al sentir los disparos y salir a la calle la vió tendida en el pavimento, llevándola al centro de socorro, al que llegó cadáver.

Investiga la Policía

El teniente Dedrio tomó declaración a Ríos, el cual manifestó que oyó unos disparos, sin ver a más nadie que a Florinda, en el pavimento. Ignora cuanto pueda relacionarse con este hecho.

Otro herido de bala

Aproximadamente a la misma hora, fué conducido al botiquín de la Ciudad Militar de Columbia, Vicente Guillermo Delgado, de 38 años, vecino de Cuarta y Avenida Octava. Fué asistido por el médico de guardia de una herida producida por proyectil de arma de fuego en la región pectoral derecha, con salida por la región axilar izquierda, de carácter grave. Delgado fué conducido al botiquín por el soldado Alberto Hernández Gil, perteneciente al batallón 1, regimiento número 6, «4 de Septiembre». Ambos declararon que transitando por Buena Vista fueron atacados por unos perros, y, al tratar de ahuyentarlos a tiros por el soldado Hernández, uno de los proyectiles le ocasionó la herida.

Lo que dijo la hija de Florinda

Aurelia Sánchez Martínez, de 14 años de edad, hija de Florinda, declaró que su madre bailaba en la casa de María Valdés, en Calzada de Columbia número 18, y que al sentir las detonaciones, salió a la puerta de la casa, viendo que su madre estaba sobre el pavimento. Ignora quién sea el agresor. Hizo constar que su mamá sostenía relaciones íntimas con el soldado Alberto Hernández desde hacía tiempo, y que éste, en distintas ocasiones, había tenido disgustos con ella.

El soldado Hernández quedó detenido en el cuerpo de guardia de la Ciudad Militar, para ser presentado al juez de Instrucción.

Inspección ocular

El doctor Cabrera, juez de Instrucción, y su secretaria María Castro, hicieron una inspección ocular, comprobando que Florinda cayó herida de muerte en el patio de una casa contigua a la suya, en la que se observan huellas de sangre.

La autopsia

El juez de Instrucción y su secretario, y los doctores Bécquer y Quadreny y el comandante J. Prats, se personaron en el cementerio de Marianao para la operación de la autopsia, que se hizo a las cinco de la tarde. Los forenses certificaron que presentaba una herida producida por proyectil de arma de fuego de pequeño calibre situada en la región deltoidea derecha, cuyo proyectil penetró hasta el tórax, hiriendo el pulmón derecho en el lóbulo superior de la arteria subclaviar, en el tronco blaquiacefálico, alojándose en la columna vertebral. Hacen constar que no murió instantáneamente, sino momentos después y a consecuencia de una abundante hemorragia. El proyectil extraído del cuerpo de Florinda se encontraba aplastado en la punta y corresponde a un revólver calibre 38, quedando a la disposición del Juzgado.

Miembros del Gabinete de Identificación

Los doctores Padrón y Vega, laboratoristas del departamento de Química Legal, adscripto al Gabinete de Identificación, se personaron en el necrocomio, presenciando la autopsia y recogiendo muestras de sangre, así como pedazos de tela del vestido de la occisa, por donde penetró el proyectil.

El revólver ocupado al soldado Hernández es Colt, calibre 38, y tenía cuatro cápsulas sin disparar una disparada.

No se conoce al autor del crimen

El juez de Instrucción ha citado para que presten declaración, a varias personas, entre ellas a Teodora Rosa García, vecina de Segunda número 9, y a Zoila Martínez González, residente en Campanario 152; mañana será presentado al Juzgado el soldado Alberto Hernández Gil, que hirió, según declaración prestada ante la policía, a Vicente Guillermo Delgado, al tratar de defenderse de unos perros que lo atacaron por la noche en el reparto Buena Vista. No se ha podido determinar si el soldado Hernández tiene participación en este hecho o si es el autor. Se le hará la prueba de la parafina.

Se le dió sepultura al cadáver

El cadáver de Florinda Martínez recibió sepultura en el cementerio de Marianao.

TRATARON DE ASALTAR A UN CHAUFFEUR

En el Juzgado de Instrucción de Marianao se recibió la denuncia formulada en la Secreta por Alfredo Rubén Fundora, de 23 años de edad, vecino de 10 de Octubre 981, empleado del jardín «Tosca», el cual manifestó que en la madrugada pasada llevaba varios árboles para la finca «San José», ubicada en el Wajay, y fué perseguido en la carretera de Rancho Boyeros por un automóvil pintado de verde, que tripulaban siete individuos desconocidos. Temeroso de ser asaltado, le imprimió velocidad a su vehículo, imitándolo los otros, los que chocaron con la defensa trasera de su camión, logrando escapar. Agrega que después de haber entregado las matas, vió en una piqueña del pueblo de Wajay el auto con varios de sus ocupantes, y que uno de éstos, que usaba un revólver, le dijo que eran soldados y que debían haberlo detenido por exceso de velocidad, dejándolo que se marchara. Estima el denunciante que no se trata de tales soldados, sino de delincuentes.

FALLECIO UNA QUEMADA EN EL «CALIXTO GARCIA»

Avelina Collazo Nardo, de 37 años, vecina de la finca «Caridad», en Wajay, que en días pasados se prendió dió fuego con propósitos suicidas, falleció hoy en el hospital «Calixto García».

LE OCUPARON 16 CIGARROS DE MARIGUANA

El agente Sobrado López detuvo a Jesús Hernández Nodal, de 30 años, vecino de San Andrés sin número, el que se le hizo sospechoso en la calle Samá y San Andrés, y al darle el alto arrojó un paquete, dándose a la fuga, siendo perseguido y detenido. Se le ocuparon 16 cigarros de mariguana. Ingresó en el vivac a la disposición del juez de Instrucción.—**A. Martínez**, corresponsal.

Una peregrinación el día 25 honrando al General Castillo

Elogios a la Revista de Agricultura. Informes con relación con 2 Compañías

El doctor Manuel Calá, presidente de la comisión organizadora del homenaje a la prensa nacional, acto que se efectuará mañana, día 12, ha invitado al señor Gobernador Provincial, coronel Baizán y su distinguida familia, para que asistan al mismo.

Sobre dos compañías

El coronel Baizán, ha trasladado al Departamento de Consultoría los expedientes de las asociones denominadas: «La Confederación Americana» y «El Aguila Imperial», las cuales, según el dictamen emitido por la Secretaría de Comercio, realizan funciones de Compañías de Seguros.

Quiere el Gobernador con el informe de la Consultoría, resolver lo que proceda sobre la inscripción de las mismas en el Registro de Asociaciones.

La «Revista de Agricultura»

El señor Pablo Pidermann, ha comunicado al coronel Baizán, la gratitud del Ministro de Agricultura de El Salvador, por el envío de la «Revista Provincial de Agricultura», que edita el Gobierno Provincial. El referido Ministro, señor Leopoldo Barrientos, expone «que considera esa publicación como la más interesante y útil de cuantas revistas técnicas agrícolas han llegado a sus manos».

Peregrinación el día 25

La Confederación Nacional de Veteranos y el Gobernador de la Habana, invitan a las autoridades y pueblo en general, para el acto de peregrinación al monumento del general Adolfo del Castillo, erigido en la finca «Felicita», Chorrera del Calvario, Managua, el próximo día 25 del actual, con motivo del aniversario de su muerte.

Prepara la Secretaría de Comercio la relación de los comerciantes que han burlado los decretos de precios

El Secretario resolverá si deben enviarse o no dichos expedientes a los Juzgados Correccionales para que sean castigados los infractores. Citada una sociedad alemana

El director de la Inspección General de la Secretaría de Comercio, está redactando un informe con los nombres de los comerciantes que han infringido los decretos que regulan los precios de los artículos de primera necesidad.

Dicho informe será elevado a la consideración del Secretario del Ramo, quien, dispondrá si deben enviarse los expedientes a los Juzgados Correccionales para los efectos consiguientes.

Acción real hipotecaria contra una compañía de fianzas

En la Dirección de Seguros de la Secretaría de Comercio, se ha recibido un escrito de Hacienda, interesando testimonio de la escritura de hipoteca relativa a la fianza prestada por la compañía denominada: «La Imperial, S. A.»

Esta petición la hace en vista de que tiene que jercitar contra dicha entidad la acción real hipotecaria, en virtud de no haber ingresado en la Tesorería General de la República, el importe de distintas incautaciones dictadas contra su garantía.

El testimonio de escritura de hipoteca será enviado a la Secretaría de Justicia, a fin de que ésta disponga se inicie el correspondiente juicio sumario hipotecario.

Citada por la Gaceta una sociedad alemana

A virtud del expediente promovido por el doctor J. García Ordóñez, en representación de «The Norwalk Tire and Rubber Company, S. A.», establecida en los Estados Unidos, solicitando la caducidad, por falta de [illegible] en el territorio cubano durante [illegible] años consecutivos, de la marca [illegible] nacional número 71,420, denominada «Narval», para distinguir [illegible] calzados, neumáticos, accesorios [illegible] automóviles, etc., registrada [illegible] Oficina de Berna, el 27 de [illegible] 1931, y en el país de origen el [illegible] diciembre de 1929, a favor de [illegible] burger Gummiwaren-Fabrik [illegible] Aktiengesellschaft de Harburg-[illegible] helmsburg, Alemania, y la cual [illegible] admitida a la protección legal en [illegible] ba, por resolución de 14 de no[illegible] bre de 1931.

El Secretario de Comercio, ha [illegible] puesto se cite por la Gaceta [illegible] a dicha sociedad alemana, o a la [illegible] sona o entidad a quien corresponda [illegible] la propiedad de la marca de [illegible] cia, para que dentro del término [illegible] 60 días se persone por sí o por [illegible] dio de representante legal en la [illegible] rección de la Propiedad Industrial [illegible] la Secretaría de Comercio, para [illegible] cerle entrega de la copia del [illegible] y demás documentos promovidos [illegible] caducidad de la marca de que se [illegible] ta, a fin de que dentro del término [illegible] proceda a contestar por escrito [illegible] se le ofrezca y aparezca sobre [illegible] solicitud de caducidad, apercibida [illegible] que de no hacerlo así se le seguirán los perjuicios consiguientes.

FUE ASALTADA UNA COCINERA Y ROBADA POR UNOS DESCONOCIDOS

Carmen Páez Antillo, de [illegible] de edad, cocinera y vecina [illegible] número 508, en el Vedado, denunció a la policía que en ocasión de [illegible] sitar en la mañana de ayer por [illegible] esquina de 13 y D, en dicha barriada, fué inesperadamente asaltada por un desconocido, el cual, después de despojarla violentamente de [illegible] cadena que llevaba colocada al cuello, se dió a la fuga, desapareciendo. La policía trata de localizar al [illegible] sado.

La Fiesta de la Raza.

Bajo el signo optimista de la Fiesta de la Raza, las países hispanoamericanos juntan hoy alegremente sus corazones y sus entusiasmos para prometer a sus pueblos y la Humanidad toda un mundo mejor, surgido del paz, de la cultura y en el trabajo creador y fecundo.

EL ENCANTO hace suyo con fervor este elevado sentimiento de los pueblos hispanoamericanos.

El Encanto

TUPPER PRE-VIEW AJUSTABLES.

Precioso modelo de gamuza elástica adaptable a todos los pies, por difíciles que sean de calzar 14.00

El zapato cómodo por excelencia.

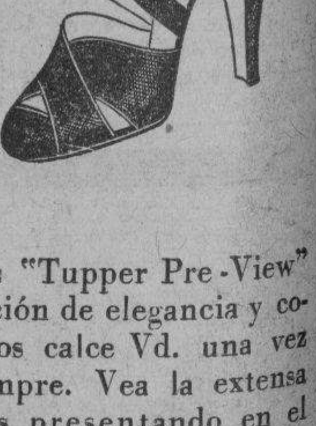

Elegantísima sandalia de antílope con correas elásticas. Muy suave y flexible 14.00

Los zapatos ajustables "Tupper Pre-View" son una rara combinación de elegancia y comodidad. En cuanto los calce Vd. una vez los adoptará para siempre. Vea la extensa colección que estamos presentando en el Cuarto Piso. Los más lindos modelos del Invierno.

Original modelos de medio tacón, en charol con gamuza elástica en el empeine 12.75

CUARTO PISO

El Encanto

M.E.C.D. 2016

SECCION A

TELEFONOS:
Dirección M-2856
Jefe de Redacción M-1287
Sección de Sports M-7913

DIARIO DE LA MARINA

TELEFONOS:
Quejas M-7911
A. Clasificados. . M-7915

SECCION A

AÑO CVII — ACOGIDO A LA FRANQUICIA POSTAL — LA HABANA, JUEVES, 12 DE OCTUBRE DE 1939 — EL PERIODICO MAS ANTIGUO DE CUBA — PAGINA TRECE

La celebración del Día de la Raza será brillante en España

ZARAGOZA, octubre 11. (AP).—Esta ciudad, que ha sido declarada por el Gobierno, sede oficial del hispanismo, se ve hoy, en vísperas del Día de la Raza, colmada de gentes procedentes de todas partes de España que han venido para escuchar la voz del Caudillo.

Los hoteles y las casas particulares están llenas de forasteros, y por todas partes se ven banderas rojo y gualda pendiendo de balcones y ventanas.

Los representantes diplomáticos de Guatemala, Colombia, Venezuela, San Salvador, Uruguay, Bolivia, Ecuador, la Argentina, Chile y Cuba, han llegado a esta ciudad, procedentes de Madrid, en automóvil.

También hay numerosas representaciones de los requetés y de Falange. Por las calles se notan con abundancia las boinas rojas de los primeros, así como las camisas azules de los falangistas.

Por la noche las muchedumbres convergen en la Plaza del Pilar para oir a los cantadores aragoneses.

Franco pasó la noche en la residencia de Pedricia, a unos 30 kilómetros de Zaragoza, mientras se prepara el banquete que será ofrecido al Cuerpo Diplomático en el Palacio del Capitán General de la Región. Por la noche se pondrá en escena "La Traviata".

Los peridicos publican editoriales en los que dicen que las fiestas de la Virgen del Pilar son una resurrección del hispanismo.

SUSCRIBASE Y ANUNCIESE EN EL «DIARIO DE LA MARINA»

Para España "Marqués de Comillas"

Para el 3 del próximo mes saldrá del puerto de la Habana el vapor español «Marqués de Comillas».

Todas las mercancías que se separen durante el presente mes serán embarcadas en dicho vapor.

Podemos dar la grata noticia que sus familiares recibirán los paquetes el mismo mes de noviembre.

Haga pronto su compra y no lo deje para ULTIMA HORA, puesto que son muchos los paquetes que tenemos que mandar.

También enviamos paquetes para MALLORCA y CANARIAS.

Bazar Inglés
GALIANO Y SAN MIGUEL

GRAN VINO
GOLIATH
PODEROSO EXTRA RANCIO
UNICO
GENUINO
FAMOSO DESDE 1920.
Distribuidores: José Arechabala, S. A.

DESCRIPCION DETALLADA DE LA "PRIMERA CARTA DE AMERICA", OBRA DE JUAN DE LA COSA, QUE ESPAÑA IBA A ENVIAR A LA EXPOSICION DE BUENOS AIRES

La carta es calificada de "monumento científico mundial" y su autor como muy superior a sus contemporáneos

La Carta de Juan de la Cosa fué preparada por éste gran navegante español en el año 1500, incluyéndose en la misma todas las tierras descubiertas desde el 1er. viaje de Colón

BUENOS AIRES. Especial. (FC).—El capitán de fragata Héctor R. Ratto, publica en el importante diario de esta capital «La Prensa», la siguiente descripción del primer mapa de América, hecho por Juan de la Cosa, que España pensaba enviar a la Exposición Cartográfica:

La próxima exhibición en Buenos Aires de la primera carta de América—por antonomasia la carta de Juan de la Cosa—nos mueve a considerar algunos aspectos que juzgamos necesarios para conocer detalles sobre tan preciada constancia cartográfica.

La trazó y exornó un gran mareante asturiano apodado «vizcaíno» y avencidado en Santa María del Puerto; el mismo que fué maestre de la carabela «Santa María» antes del viaje inmortal de Colón y desempeñó, en el transcurso de la primera navegación a tierras de América, el cargo y puesto de piloto. La reina Isabel tuvo de este eximio navegante un elevado concepto desde que, al prepararse la expedición, expresó que ella «seria más servida que éste hiciese el viaje porque creo lo sabrá mejor que otro alguno». Colón, en cambio, nos ha dejado una muestra de enemistad con su piloto, diciendo: «que lo había llevado en su primer viaje por hombre hábil le había enseñado el arte de navegar e que andaba diciendo que sabía más que él», callando de ese subordinado no sólo había navegado como capitán en su propia nave, sino que era autor de varias cartas de las costas de España y Africa.

Los antiguos cronista de Indias se han expresado de Juan de la Cosa con gran respeto. López de Gómara lo llama «experto marinero»; Herrera afirma: «era el mejor que había por aquellos mares», y Oviedo lo considera «diestro en las cosas de la mar». Los historiadores modernos, especializados, son aún más elocuentes. Fernández Duro calificó a la pieza que nos ocupa de «monumento cartográfico mundial» afirmando, con razón, que ninguna de su tiempo llegó en exactitud o extensión de tierras descubiertas a la carta de Juan de la Cosa, la cual, desde su hallazgo, eclipso a sus contemporáneos conquistando el primer puesto en la cartografía universal». Fernández Navarrete le adjudica al autor de la misma conocimientos profesionales superiores a las del almirante de Castilla, y Segundo Isizua nos lo presenta como el «cartógrafo mejor y más científico de su tiempo, superior al mismo Colón».

La carta en cuestión, construída en 1500, representa, además de las partes del mundo ya conocidas, las de América que el piloto visitó: en la «Santa María», cuando el primer viaje de Colón; en la «Niña», embarcado «como maestro de hacer cartas» en el segundo; en el posterior, que practicó en 1499 con Alonso de Ojeda y en el cual fué compañero de su colega Américo Vespucio, y en un cuarto, con Rodrigo de Bastidas, año de 1500. Se supone que en este último viaje la carta debió quedar delineada. Más adelante este inquieto piloto dirigió en jefe o integró la plana mayor de otras expediciones—las de los años 1504 y 1507—para morir a manos de los indios en tierra hoy venezolana, en 1510. Como se ve Juan de la Cosa estuvo lejos de ser de esos simples capistas cartógrafos de los tantos que usaban y abusaban de su arte para ganarse el pan, sino uno de los navegantes más avezados del período inicial de los descubrimientos.

La carta en sí está delineada y pintada sobre un pergamino de 1.81 por 0.96 metros. En la parte superior se ha situado el golfo de México, y en la inferior quedan las tierras del continente asiático. Un sistema de ejes coordinados, pintado de rojo el que sigue la dirección Norte-Sur y de azul el Este-Oeste, divide la carta en cuatro partes. En lugar superior se ha representado un San Cristóbal que no ha faltado quien sospeche sea la efigie del descubridor. El santo, claro está, se muestra en su clásica actitud de cruzar el mar apoyado en un árbol. Debajo del San Cristóbal está la leyenda: «Juna de la Cosa la fizo en el puerto de Santa María en el año 1500». Es de advertir que el San Cristóbal, dibujado por el piloto, guarda parecido con el representado más tarde en la Catedral de Sevilla como efigie de Colón.

Sobre el eje mayor de la figura de la carta van cinco rosas, con 32 rumbos cada una de ellas prolongados, lo que da a la misma un aspecto confuso. Tales arrumbamientos se asentaban en las cartas antiguas con el fin de facilitar la lectura de los rumbos a seguir por parte de los mareantes, no siempre capaces de determinar de otra manera el rumbo a seguir.

En la rosa mayor se ha recortado y adherido una lámina de María Santísima que, según los entendidos, no es original sino agregada.

En conjunto, la carta exhibe: 60 banderas clavadas en tierra para indicar la nacionalidad de los poseedores de la misma; cerca de 30 figuras humanas y monumentos; no menos de 40 edificios típicos de las regiones en que se asentaron: 15 naves con sus respectivos pabellones; céfiros indicadores de la dirección y fuerza probable de los vientos; animales de las faunas locales y muchísimos hombrecitos que, en distintas actitudes—difíciles de interpretar ahora—, alójanse en la carta. Y, en tierra asiática, los tres magos de la leyenda sagrada gratos a los recuerdos de la infancia.

Con ayuda del conocimiento de las prácticas cartográficas de entonces, es posible conocer el método y materiales usados en la confección de la carta. En consecuencia, debió su autor trazar, primeramente, los ejes coordenados y luego dibujar las rosas. Después, llevar sobre un papel o «falsa» los contornos que debían fijarse sobre el pergamino. Dibujado el perfil sobre la «falsa» se la untaba, por la parte opuesta, «con aceite de linaza enjugado al sol», y una vez seca y trasparente, se le daba una mano de «humo de mecha de pez». Efectuado esto, se asentaba el papel así preparado sobre el pergamino para proceder al «trasflorado» o calco, cosa que se practicaba recirriendo sobre la hoja de papel, a presión de la mano, una varilla afinada de plomo, que hacía las veces de lápiz.

Concluída dicha operación se limpiaba con miga de pan la superficie del pergamino que había estado en contacto con el papel, y mediando los auxilios de una péndola delgada—especie de pluma—se asentaba en tinta el perfil definitivo de la costa, escribiéndose sus nombres. Los de los puertos, cabos y ciudades importantes se representaban en colorado, y en negro las restantes. La costa está pintada de verde coloreado con azafrán, posiblemente para «darle gracias», según lo dicen los tratados del arte contemporáneo, a la carta en cuestión. Entre los exornos importantes de esta pieza está el denominado tronco de las leguas o sea la escala de distancias.

Tal es, en síntesis, lo que atañe al piloto y a su obra cartográfica, guardada desde 1853 en el Museo Naval de Madrid, cuyo precio alcanza en la actualdiad a ochenta millones de pesetas.

DODGE 1940
LOS KILOMETROS EN Dodge CUESTAN MENOS

QUIEREN ENVIAR A MEXICO MAS REFUGIADOS ESPAÑOLES

PARIS, oct. 11. (Havas).—En los círculos izquierdistas españoles se dice que Indalecio Prieto y Juan Peiró, este último uno de los miembros de la Junta de Ayuda a los refugiados españoles, marcharán en breve a México, para tratar de los asuntos relacionados con aquella organización.

También se han iniciado gestiones cerca de la República dominicana para enviar a su territorio una expedición de refugiados españoles.

Dr. ROSATI
DENTISTA
O-Reilly 463 entre Villegas y Aguacate
Teléfono A-9423

EL GOBIERNO ESPAÑOL APLAZA EL ENVIO A LA ARGENTINA DE LOS TESOROS HISTORICOS DESTINADOS A LA EXPOSICION

VERDAGUER Y LA HISPANIDAD

Con Motivo del 12 de Octubre

A poco de fallecido Verdaguer, un atardecer de junio lluvioso, la fatal noticia corrió por Barcelona y por España toda. Y estremecióse España! Verdaguer tenía en ella muchos devotos y admiradores; claros varones habían dado a conocer en sabroso castellano las principales obras del insigne poeta, estimado como una pura gloria española. «Con toda mi alma—escribía Núñez de Arce—me asocio al sentimiento de Cataluña y de España entera por la muerte del glorioso, cuanto desgraciado poeta Mosén Jacinto Verdaguer». Y el Conde de Cedillo, de la Real Academia de la Historia, se expresaba en estos términos: «¡Verdaguer ha muerto! Realidad amarga que no sólo lleva el duelo a las letras catalanas y a las españolas, sino a las **Letras de la Humanidad**, si es cierto (y sí lo es) que el Arte no tiene o no debe tener fronteras. ¡Verdaguer ha muerto! Eco tristísimo que, como funeral tañido, repercute en mi ánimo, eco que pone **luto en el corazón, llanto en los ojos»**.

Mosén Jacinto Verdaguer.

Mosén Cinto fué—¿quién lo ignora?—un buen catalán y por ende un buen español. Si cantó la destrucción de la Atlántida y los comienzos de la catalana Reconquista, no quiso hacerlo sin enaltecer a la heroica y pía España, a la España unida de verdad para realizar cosas grandes. ¿No es cierto, hermanos catalanes—y entiéndanse aludidos tan sólo **los que lo hayan menester—**, no es cierto que la gran desgracia que a todos nos contrista parece reclamar un espíritual y definitivo abrazo entre las dos porciones españolas separadas por el Noguera y el Ebro? ¡Verdaguer ha muerto! Honremos su memoria y sea de esa manera. ¿Sabéis de otra mejor?

Erguíase Verdaguer en pura gloria de Cataluña y de España; pero erguíase además un auténtico valor internacional. Acabáislo de oír de boca del Conde de Cedillo. Y en efecto, aun sin contar la española, que ha hecho suya la totalidad puede decirse de su producción, no hay lengua culta que haya dejado de incorporar a su tesoro literario las creaciones de Verdaguer. Cumple ahora la década de la edición políglota de «La Atlántida», publicada bajo el patrocinio de la Diputación de Barcelona, conteniendo las versiones castellana, francesa, italiana, portuguesa, provenzal y hasta latina del magno poema. Y como ésta, otras muchas obras.

La estima de Verdaguer, así en los medios populares como entre las selecciones, es debida sin duda a la riqueza esencial de su producción. Verdaguer lo abarca todo. Con su estro, magnifica cuanto toca. Lo aparentemente más familiar y humilde cobra en sus manos calidades superiores. Sorprendente alquimista. Y para que no le falte tampoco lo «grandioso», ahí está «La Atlántida», considerada como creación única, en nuestros tiempos, dentro del género epopéyico.

Verdaguer es una personalidad literaria de múltiples aspectos. Uno de ellos, el en que se marca el surco profundo de la hispanidad. A él vamos a referirnos, a guisa simplemente de lector que acota.

Para acusar este aspecto, no es preciso recorrer en todo lo largo y ancho la riada de su vasta obra. Ciñámonos, por un momento, a uno de sus tomos de poesías, el que se titula «Montserrat», colección de cánticos, himnos, loanzas y descripciones de la santa Montaña, de su excelsa Virgen, de su real monasterio, de sus prodigios, tradiciones y leyendas, de sus ermitas, paisajes, bellezas y simbolismos.

Montserrat es ente de primera categoría en la plural y múltiple realidad española, proyectándose a través de siglos por todas las latitudes del orbe. Montserrat fué una de las joyas más en aprecio de los reyes, príncipes y magnates de la primera época imperial española, y bajo su égida, durante más de años cien, el mundo entero fué un devoto colectivo de Montserrat, no cesando jamás, desde entonces, el coro verdaderamente ecuménico, de las plegarias y de las admiraciones hacia tan excelsa Señora y tan singular Montaña. Y Montserrat ha sobresalido, de nuevo, en la ardua contienda, dando nombre a una primera Centuria de Falange, compuesta de catalanes, derrochadores de bravura por altas tierras de Castilla, hasta el extremo de haber ya dado origen a leyendas y a cantares del pueblo, como el que brota de labios de las muchachas de Espinosa de los Monteros, así:

En las cumbres de Espinosa
hay una fuente que mana
sangre de los catalanes
que cayeron por España.

Montserrat es, asimismo, el nombre del famoso Tercio de Requetés que por sus proezas ha logrado altísimas cimas de gloria, citado repetidamente en la orden del día con los honores máximos, y que inspiró también el canto popular legendario cuyo es la siguiente estrofa:

En las viñas de Villalba
serán muy rojas las uvas,
pues las regaron con sangre
requetés de Cataluña.

Montserrat, el magnífico y único representa en la obra y en la vida misma de Verdaguer el punto alrededor del cual se desdobla el luminoso círculo de sus más caros afectos. Y es justamente en los momentos álgidos, en las horas de mayor solemnidad, en sus composiciones más representativas donde surgen con poderoso hálito de hispanidad vigorosos, definitivos, céntricos, el nombre y la invocación, el sentimiento y la exaltación, el sentido de universalidad de España.

Fijémonos, por ejemplo, en el «Virolai», dulcísima composición, cantada millones de veces por millones de bocas en toda la haz de la tierra; suspiro del arpa más fervorosamente religiosa y patriótica. De los catalanes—le dice a la Virgen—seréis siempre princesa; **de los españoles Estrella de Oriente**... Montserrat, Estrella de Oriente de España! ¿Oísteis?

Ved, luego, los «Gozos a Nuestra Señora de Montserrat». El poeta con amorosísimo acento pide la bendición de la celestial Señora. Desde lo alto del monte, le ruega, bendecid a nuestro país, **bendecid a toda España; haced de ella**, añade, **nuestro Paraíso!**

El poeta describe los maravillosos orígenes de Montserrat en una composición que contiene diversos cantos, y al llegar al culminante o sea el de la Invención de la Virgen, dice que, luego del milagroso hallazgo, los portantes de la Imagen trataban de llevarla a Manresa. Mas la Virgen, Princesa de Cataluña, quiere ver su reino desde los picos de Montserrat; y **Estrella de Oriente de toda España**, quiere guiar desde lo alto de aquellas breñas a cuantos vayan en busca del Sol de Mesías... ¿No percibís en esta expresión el pálpito del gran Destino?

En la «Salve de los monjes» oiréis cómo los buenos religiosos cantan, por boca del poeta, que si el cielo le da a la Virgen real corona de Estrellas, **España le da todo un monte** (¡y qué monte!) **por camarín.** Y en el himno del Milenario leeréis que si la tierra catalana quiere por Soberana a Su Virgen, **España la quiere por Norte.**

En el soberbio canto «A la Virgen de Montserrat», el poeta llama a este monte **Tabor de nuestra España,** por cuyas gradas de roca—dice—suben héroes, reyes y santos camino del cielo... ¿No os parece ver a la humanidad entera ascendiendo en poemática ascensión por el Tabor simbólico de España, con afán de regiones inmortales, hacia Dios?

Horas aciagas. Postrimerías de siglo. ¿Va a hundirse España para siempre? Sufre España y sufre con ella el corazón del poeta, añoroso del imperio que dió abrigo al mundo. Oid en el emocionado canto «A la Reina de Cataluña» su ardiente voz: abriga, le dice a la Virgen, **abriga a nuestra España, la malparada España, que abrigó un día al mundo...!** Y en el solemne Himno de la Coronación, encendida loa a la Virgen de Montserrat, Verdaguer la ruega que pues **Dios le ha dado España en** dote, la guarde eternamente.

Si además abrimos «La Atlántida», epopeya de los orígenes de España, y de sus glorias, nos aparece también el vate catalán laborando en el surco hondo de la hispanidad. Unas simples referencias bastan a acusar el vuelo de águila de su hispanismo, en síntesis de Cruz e Imperio. España es, para Verdaguer, la heredera de Atlántida. Ved cómo se expresa (seguimos la versión de Juan Ots): «A la España dormida un angélico coro despierta... ¿Quién hereda, pregunta, de Atlántida el tesoro?—Y abrazándola el coro, responde dulce: ¡Tú!» En un despertar de rosas, escribe Verdaguer, suspira con afán el ángel de las tierras aniquiladas (Atlántida) al custodio de la naciente España; luego Colón, «cara al sol, parece que le alcance en su morir», soñando en descubrir un Nuevo Mundo; sueño que comparte Isabel que «rico manto le bordaba» a Fernando, inspirada en la grande visión.

Sentido de España a dentro y de España a fuera. En el que pudiéramos llamar coloquio de los siglos, entre el viejo sabio, genio de España y Colón, genio del mundo, prodúcese un silencio sublime: «Colón mira al Atlántico azulado—cual si una voz llamárale a su lado»...

«Mas el sabio le llama y le distrae—mientras a España su atención atrae».

Vaga Colón por el mundo, cual afanoso Arquímedes tratando de hallar un punto de apoyo para ir en busca nada menos que de todo un Continente. Fracasado en Génova, se dirige a Valencia, también en vano; vuelve a Iberia, va a Lisboa, pónese al habla con el rey Don Juan, también en vano... «y viendo que se esfuma su ilusión—escribe Verdaguer—en su noche sin fin, busca una estrella—y vislumbra a Isabel, cándida y bella, —la reina de Castilla y de León». Colón le dice: «Gran Señora, —dadme si os place naves y a su hora—remolcando otro mundo tornaré». Isabel tiene el golpe de vista certero y se asocia al pensamiento del descubridor, «y aros y arracadas—le dan sus manos nevadas—cual perlas del cielo, y él—ríe y llora de alegría—y corren en armonía—perlas, ¡ay! de más valía—por los ojos de Isabel». Así describe Verdaguer el trascendental encuentro.

Dice Ramiro de Maeztu que el mismo año en que llevamos la Cruz a la Alhambra descubrimos el Nuevo Continente. Fué un 12 de octubre, el día en que la Virgen se apareció a Santiago en el Pilar de Zaragoza. «La corriente histórica nos hacía tender la Cruz al mundo nuevo»... Síntesis de Cruz e Imperio. Tal es el sentido de Verdaguer. Así dice que el viejo sabio viendo partir a Colón «vió trasplantar con el hispano imperio—el árbol de la Cruz a otro hemisferio—y a su sombra los mundos resurgir».

Verdaguer y la hispanidad. He aquí algo de lo que sobre ese tema podría comentarse.

. . . . . **Luis Bertrán y Pijoan.**
Barcelona, septiembre de 1939.
Felipe ONEIVA.

Entre ellos figuran el Mapa de Juan de la Cosa, tasado en 80 millones, y libros de caballerías de D. Quijote

Estaban colocados ya cincuenta y ocho cajones en camiones para llevarlos al muelle cuando se suspendió el embarque. Para el mapa se hizo una caja especial forrada de corcho

MADRID, octubre (Especial).—El Gobierno español ha suspendido la salida de España de los tesoros de Historia nacional, que se iban a presentar en la ciudad de Buenos Aires, en la grandiosa "Exposición de las actividades geográficas españolas en la región del Plata".

Ya estaban colocados los cincuenta y ocho cajones en varios camiones para transportarlos a un puerto español, donde embarcarían en el vapor "Cabo de San Antonio".

La Guardia Civil montaba ya guardia a las joyas y tesoros que enviaba España a América.

El Gobierno español, teniendo en cuenta la situación de Europa y el posible peligro de una travesía de mar, ha ordenado que dichas joyas históricas no salgan del Museo Naval de Madrid. No podía correr el riesgo de que el mar guardara en su seno lo que los gloriosos españoles por el mar trajeron.

La expedición, ya embarcada, se componía de 1.034 recuerdos de nuestra grandeza imperial. Entre ellos figuran más de 400 mapas.

Una caja especial para el mapa de Juan de la Cosa

Entre el tesoro histórico que se enviaba a América, en un embalaje especial, construído para la travesía que se iba a realizar, se encuentra el mapa de Juan de la Cosa, una de las más valiosas joyas de nuestros tiempos imperiales. Juan de la Cosa le trazó, después de sus tres primeros viajes—hizo cinco, y en el último murió en la inmensidad del mar—a América. Se ha tasado en ochenta millones de pesetas. La caja especial que se ha construído para transportar esta valiosa carta geográfica, está recubierta de una gruesa capa de corcho.

El cajón donde van los libros de la Biblioteca de Don Quijote

Uno de los cajones llevaba un tesoro bibliográfico. En él se llevaba un ejemplar de cada uno de los libros de caballería que figuraban en la biblioteca del ingenioso hidalgo Don Quijote de la Mancha. Allí están, empaquetados como reliquias, los "Cuatro libros de Amadís de Gaula"; la "Crónica del muy valiente y esforzado príncipe y caballero de la ardiente espada Amadís de Gaula"; la "Historia del invencible caballero D. Olivante de Laura, príncipe de Macedonia, que por sus admirables hazañas vino a ser emperador de Constantinopla"; la "Primera parte de la grande historia del muy famoso y esforzado príncipe Félix-Marte de Hircania"; la "Crónica del muy valiente y esforzado caballero Platir, hijo del emperador Primaleón", la "Historia de las hazañas y hechos del invencible caballero Bernardo del Carpio", y el "Libro del famoso y muy esforzado caballero Palmarín de Oliva". Y otros libros famosos de caballería que se citan en la inmortal obra de Cervantes.

Otros tesoros

También estaban ya en los camiones otros muchos tesoros. La colección completa de los tratados españoles de Náutica. Artes de Navegar y Regimientos de navegación de los siglos XVI y XVII, que demostraron que el mundo aprendió a navegar en libros españoles. Tesoros de cartografía. Valores incalculables de arte. Todo lo que forma la herencia de nuestra grandeza en la fundación, colonización y exploración del terreno donde hoy se levanta Buenos Aires, la mayor ciudad del mundo donde se habla español, y el río de la Plata.

El mar no podrá, hoy que en cada ola acecha un peligro, arrebatarnos y esconder eternamente una parte de nuestro tesoro.

DODGE 1940
LOS KILOMETROS EN Dodge CUESTAN MENOS

Los altos cargos en el nuevo Gabinete del Generalísimo

El General Ponte y Manso de Zúñiga, que ha sido designado por el Caudillo, Jefe supremo de las fuerzas militares de Marruecos.

SE PUEDE TELEGRAFIAR A AMERICA, DESDE INGLATERRA, EN ESPAÑOL

LONDRES, oct. 11. (Havas).—El ministerio de Comunicaciones anuncia que en lo sucesivo se podrá enviar telegramas en español a España, Islas Canarias y Américas del Norte y del Sur. La censura exigía hasta ahora que todos los mensajes telegráficos fuesen redactados en inglés o francés.

Se acaba el desempleo en Ciudad Real

CIUDAD REAL, octubre (Especial).—Esta ciudad está resolviendo el problema del desempleo con gran celeridad.

Nueve mil trabajadores han recibido ocupación en ocho días en las obras públicas municipales.

Baúles y Maletas
EL MEJOR SURTIDO
Casa MORERA
MAXIMO GOMEZ 676.
TELEFONO A5-1302.
Entre Carmen y Figuras

Preciosos estilos esmeradamente confeccionados en pana, casimir y piel, con cierre metálico o botones desde $ 5 hasta $ 12.50

No se preocupe:
no le faltarán las mejores cremas del mundo tan buenas como las primeras:
CREMA DE CACAO
APRICOT BRANDY
CREMA DE MENTA
TRIPLE SEC
ANIS EXTRA y
GRANADINA
ARECHABALA
Exija siempre esta acreditada marca

M.E.C.D. 2016

JUEGA ESTA TARDE EL ALMENDARES CON LOS "HOMESTEAD GRAYS" EN LA TROPICAL

SPORTS DIARIO DE LA MARINA SPORTS

PAGINA CATORCE — LA HABANA, JUEVES, 12 DE OCTUBRE DE 1939 — AÑO CVII

Atlético de Cuba y Vedado Tennis ganaron fácilmente anoche

PEDRO GALIANA

Desde el Bull Pen

—Por ahí vienen refuerzos a los Yankees!
—Mize y Medwick pueden pasar al club Brooklyn.
—Dan permiso a un catcher por que viene con Mike.

Según George Weiss, que está al frente del sistema de sucursales de los New York Yankis, los campeones mundiales pueden vender mañana mismo a Flash Gordon y a Frankie Crosetti, sin que ello indique que pueden perder su potencia alrededor de la intermedia... Los Yankis poseen la mejor combinación defensiva de segunda base de las Ligas Menores, y los dos muchachos: Phil Rizzuete y Joe Priddy, pueden ocupar en cualquier momento las vacantes de Crosetti y Gordon, en la seguridad de triunfar... Weiss afirma que Priddy es tan bueno como Gordon, quizás mejor... Y dice que Rizzute, aparte de ser tan buen fielder como Crosetti, batea más que él... Un grupo de cronistas, analizando friamente el equipo de los Yankis, dice que la novena es buena para ganar cuatro años más en la Liga Americana... Y otros afirman que los Browns de San Luis eliminarán el único chance que queda de vencerles si les venden al inicialista George McQuinn, por quien ya se han hecho proposiciones...

Lou Gehrig tiene resuelto su problema para el futuro... El Alcalde Laguardia, de New York, lo acaba de nombrar comisionado de alimentos del Ayuntamiento... Algo así como una botella de 500 pesos mensuales!... Bill Terry critica a los cronistas de sports que le dieron un triple a Charley Keller en el batazo que decidió el primer match de la última serie mundial... El líder de los Gigantes afirma que Goodman estuvo perfectamente debajo de la pelota, pudiendo haber realizado la cogida hasta con la nariz!... «Los players de las Grandes Ligas son perdonados muy frecuentemente por los anotadores, y en este caso, Berringer recibió el castigo de un hit cuando la verdad es que si Goodman no deja caer la pelota el batazo de Keller hubiese sido un out más del game»—dice Terry... Y ahora falta saber lo que le contestarán los cronistas de sports...

George Selkirk jugó toda la serie mundial con la noticia de que su mamá estaba gravemente enferma, víctima de un accidente automovilista... Bill Dickey ha simpatizado tanto con el pitcher Paul Derringer que lo ha invitado a cazar con él en el invierno... Derringer, incidentalmente, tiene la impresión de que los Yankis son tan grandes que no están controlados por la ley de los averages del baseball... Al Simmons piensa retirarse definitivamente del game... Y aspira a un puesto de coach... Mientras, los Senadores han desmentido todas las noticias que circulaban en contra de Bucky Harris, firmándolo para 1940... La diferencia entre los Yankis y los demás teams del baseball está en que los campeones mundiales no dan entrada a nuevos jugadores hasta que no los consideran totalmente hechos para ganar en el Big Show, mientras que los otros clubs tienen que depender constantemente de hombres que están por hacerse...

Pasada la serie mundial comienza la season de los rumores, y el primero de importancia que nos llega a la mesa de trabajo dice que los Dodgers de Brooklyn enviarán al outfielder Koy, a la primera base Dolf Camilli y al catcher Pehlps, al San Luis por Joe Medwick y Johnny Mize...

Un team de jugadores de las Ligas menores, dirigido por Tony Cuccinello, la segunda base del Boston Bees, jugó el domingo último frente a uno de los equipos de la Liga de Color del Este, y se anotó una doble victoria ante 12.000 fanáticos.. Los scores fueron de 2 por 1 y 6-3... Bill Lehrmann, de los Giants, pitcheó el primer game y sólo permitió dos hits... Frichs ha iniciado la reconstrucción de los Piratas, designando a Mike Kelley, del Boston, para que le ayude como coach... Ahora resulta que, según algunos inteligentes, Charley Keller se pasó toda la serie mundial bateando fuera del cajón que se le marca a los bateadores...

Mike González llegará el sábado y en seguida iniciará la reconstrucción del club Habana... Hasta ahora hay idea de que Salvador Hernández y Jack Aragón sean los catchers del team, con Gilberto Torres en la inicial... Hughes en segunda... Garibaldi en tercera.... Y Olivares en el short... Brinquites Brown jugará el left field, con Cando López en el center y Belito Alvarez en el right... Roberto Ortiz será tratado con más cuidado a fin de que cuando sea enviado al line up pueda responder como es debido... Roberto ha hecho mala impresión en sus primeras salidas como profesional en Cuba, pero nadie puede dudar que tenga calibre de jugador... El Washington Senadores no retiene un player por gusto, y Roberto, enviado al Charlotte bajo opción, bateó .325 y fué uno de los mejores hitters del club... (Es de notarse que Gilberto Torres trabajaba en la misma novena)...

Mike trae dos pitchers americanos de talla, y si Garibaldi es el mismo que estuvo hace años en el San Luis, la afición tendrá el chance de ver en acción un magnífico jugador de baseball.

René Monteagudo quiere pitchear este año del Santa Clara, pero Luque no quiere enviarlo al team de Armitas, asegurando que lo necesita para el trabajo del box... Se habla de que Snow, Wells, Kimbro y Partlow quedarán en el Almendares, que completará su team con Salazar, Fermín Guerra, Cuco Correa, Estalella y Linares...

En el papel, el Cienfuegos luce el mejor conjunto del Champion, especialmente si se confirma el rumor circulante de que alguien le ha puesto un contrato en blanco en las manos a Jessua Gibson, para que firme por lo que desee para jugar baseball en Puerto Rico...

Antes de embarcar para la Habana, Jack Aragón fué donde Bill Terry, de los Giants, que tiene opción sobre sus servicios... Cuando Bill supo que el joven receptor venía a Cuba para jugar baseball, se opuso terminantemente a su excursión... Alegaba que podía lastimarse... Pero cuando Jack le informó que venía a jugar bajo la dirección de Mike González, entonces Terry le respondió:

«Si vas a jugar con Mike, tienes mi permiso; nadie mejor que él para enseñarte baseball!»

MIKE GONZALEZ FIRMO POR DOS AÑOS CON LOS CARDENALES

Con la convicción de que es demasiado bueno para regatearle un aumento, los Cardenales de San Luis han firmado a Mike González para el trabajo de coach por dos temporadas más, con un aumento de 500 pesos sobre su salario de 1939. Quiere decir esto, en pocas palabras, que el veterano manager del club Habana, que lleva más de 21 años en contacto con el base ball de las Grandes Ligas, será el auxiliar de Ray Blades dos campañas más ganando prácticamente tan buen sueldo como algunos de los pilotos del Big Show.

Branch Rickey y San Breadon, que manipulan los negocios del San Luis, se han dado perfecta cuenta del valor deMike González, y no se ocultan para afirmar que «cuanto hizo el San Luis, en la última campaña se debe grandemente a la magnífica combinación que formaron Blades y Mike»... El cubano, apoyado en su larga experiencia, cuidó de los reclutas del box, enseñándoles el camino, y Blades cortó las malacrianzas de algunas estrellas, entre ellas Medwick, para demostrarles que en el base ball sólo ganan los equipos que se llevan bien.

Mike salió ayer mismo de San Luis, en dirección a Miami, y mañana embarcará por la P. and O. para llegar aquí el sábado por la mañana en unión de distintos jugadores que vienen de los Estados Unidos para reforzar a los distintos conjuntos del campeonato profesional. Mike se hará cargo del club Habana en la temporada. Y si usted nos permite creer lo que nos informa su lugarteniente, Alfredo Suárez, el team rojo será uno de los mejores de la próxima jornada. Tendrá buen catching, excelente pitching, un infield rápido que tendrá como característica sus jugadas de doble plays y un trío de outfielders que cubren más territorio que la mente de Hitler.

Mike debutó en el base ball de las Mayores en 1912, con el club Boston y desde entonces al presente ha vestido el uniforme de todos los conjuntos de la vieja Liga con la posible excepción de Filadelfia. Está en el San Luis desde 1930, y ha intervenido en más de cuatro series mundiales.

ALMENDARES CONTRA HOMESTEAD GRAYS HOY EN BASEBALL

Se espera que René Monteagudo ocupe el box y éste dará a los azules un bonito chance

Por Pedro Galiana

René Monteagudo, el zurdo de la curva de fuego, pitcheará hoy por los azules del Almendares frente a los players yankees del «Homestead Grays» en el Stadium de la Tropical... Y, si usted desea apreciar un buen partido de baseball, nuestra recomendación es que se dé una vueltecilla por el bello campo tropicalino, donde los home runs hay que batearlos con ametralladoras...

Quizás ustedes no se hayan fijado en este detalle, pero, Monteagudo es un pequeño «David» que se dá gusto aniquilando «Yankis», llámense éstos «Goliats» o no...

El año pasado, vistiendo por primera vez el uniforme de los Senadores de Washington, tras una campaña de éxitos en el club Sprinfield, de la Liga del Este, René se enfrentó con los New York Yankees, en el Stadium de New York, y los dominó en forma convincente, ponchando a cinco, entre ellos al famoso DiMaggio.

En Octubre, al encontrarse en la Habana con estos mismos hombres que hoy derrotan con facilidad a nuestro «Habana» y nuestro «Almendares» los dominó también, anotándose una hermosa decisión que le valió muchos aplausos de los fans.

Esta tarde, René vuelve al box para enfrentarse con los players de los Homestead Grays, y, apoyado en el descanso que ha tenido, piensa anotarse otra impresionante decisión, anulando totalmente a los Gibsons, Leonards, Kimbros, Jenkins y Wells, para acabar con el hechizo que esos players tienen sobre nuestros clubs.

COMENZARA A LAS DOS Y MEDIA

El partido de hoy, cuarto de la serie y segundo que celebran los yankis con la representación del Almendares, se iniciará a las dos y media de la tarde, y promete ser de interés.

Los azules presentarán un nuevo lineup, y con Monteagudo en la lomita, puede esperarse que ofrezcan una mejor exhibición que el domingo, cuando perdieron con anotación de 6por 4.

El orden de los bateadores será más efectivo y es casi seguro que Bob Estalella vista uniforme para dar al team más punch en sus rallies.

Uriona escuchó anoche la más fuerte ovación en el partido estelar del "Frontón Jai Alai"

Durante largo tiempo todos los fanáticos se pusieron de pie para aplaudir a Uriona, que jugó el partido de su vida. Ituarte anda muy flojo. Guillermo tampoco hizo un juego que se parezca al mejor suyo. Después de dos decenas muy peleadas, ganaron Ituarte y el Moro. Reaparece Ecenarro

Por ELADIO SECADES

Casi todos los atletas alguna vez son protagonistas de lo que llama el aficionado la actuación de su vida. La noche gloriosa, la noche inolvidable del pelotari, por ejemplo. La que tuvo ayer Uriona, en el segundo partido. La más lucida y completa de su carrera y que trajo de la mano quizá la ovación más fuerte de cuantas ha escuchado en el tiempo que hace que viste pantalones blancos y calza cestas. ¡Cómo habrá jugado, como habrá lucido Uriona, para que estando en la cancha en un color Ituarte y en el otro Guillermo, haya sido él, zaguero humilde, quien monopolizo el interés del público hasta hacerlo estallar en la forma de una ovación tan fuerte como prolongada!... Los aplausos sonaron al terminar un tanto largo, en el curso del cual Uriona devolvió pelotas en cinco cuadros y junto a la pared del rebote y la ovación renació, todavía con más ímpetu, al regresar orgulloso y emocionado al asfalto a iniciar la pelea del mosaico siguiente.

Uriona acaba de coronar el partido de su vida. Contra Celaya pequeño y Guillermo yteniendo él delante a un Ituarte que no se aventura a excederse, porque sabe que su forma física es mala y que cualquier arranque puede acabar con el poco parque que tiene en el capítulo de las reservas. Si Ituarte hubiera jugado la mitad de lo suyo, si hubiese rematado un poco de lo mucho que él sabe rematar, si se hubiera adelantado a cortar juego con el botecorrido de derecha, que es uno de los ángulos más efectivos de su escuela, si hubiese el Sonámbulo hecho en el rebote un trabajo nada más que de discreta defensa, Celaya y Guillermo no hubieran podido llegar al tanto 20. Porque lo de Uriona fué un loco alarde de seguridad, de ímpetu, de movilidad inextinguible para seguir y perseguir la pelota.

Ayer Uriona fué aplaudido al comenzar la última decena como largo tiempo hacía que ningún jugador era aclamado en Cuba. Eran aplausos que salían de todas las localidades y gritos de emoción que brotaban de todas las gargantas, porque el ánimo del espectador explotó en expresiones ensordecedoras tras un proceso en que el jugador objeto de este justo premio subsistía de un ataque persistente y violento que ejecutaban Guillermo con el revés y Celaya con la derecha. Se deja caer frente al cuadro 16, junto al cemento de la contracancha y devuelve así una pared chico. Celaya entra a toda comodidad y cuando Uriona está incorporándose, pega el escribiente un cestazo salvaje con la derecha: Ituarte no puede hacer nada por la pelota, que pasa silbando un metro por encima de su cabeza y Uriona levanta acude al enseste y para una pelota que le estremece el canasto del taco a la punta. En seguida el negro tiene que correr hasta la red protectora y saltar junto a ella, para evitar que un «pica-y-vete» genuino llegue al enrejado. No puede hacer otra cosa que echar a buena y como Celaya entra con la derecha y manda un metrallazo atrás, Uriona va como un galgo, de frente al cuadro nueve, al quince; y allí rebotea un milagro... Palmas graneadas le animan y cuando el tanto finaliza, ganado precisamente por él, en todo el edificio retumba el tableteo de una ovación tremenda. En las canchas y en los palcos hay fanáticos aplaudiendo y los más exaltados de las localidades cercanas al cemento, se adelantar a la red para abrir la válvula que da escape a la conmoción transitoria. Uriona está jugando el partido de su vida. Un partido que él y los aficionados que lo presenciaron tardarán largo tiempo en olvidar.

Después del partido, algunos pelotaris le elogiaban al raro estilo vasco, reconociendo «que jugar ya ha jugado el chico», mientras el fanático cubano, con el matiz de la elocuencia criolla, más cálido, también más gráfico, apela al más subido tono de voz para afirmar que el «español se la había comido». Y la expresión exacta es ésa. Uriona anoche se comió la pelota, con costura y otdo. El dinero salió muy inclinado a Ituarte y Uriona, por el cartel de Ituarte. Pero enseguida hubo cambio brusco en las apuestas, por la impresión del peloteo. Porque a Ituarte se le ve sin arranque, sin poder sacar a relucir todo lo que tiene de jugador grande. Y era cálculo muy lógico pensar que Uriona no pudiera soportar en las dos decenas restantes la candela que heroicamente y casi solo había soportado en la primera. Temprano Ituarte no acudió a dos rebotes que pasaron a Uriona y Celaya y Guillermo por esa vía se posesionaron de una ventaja muy pequeña. El primer empate viene en el tanto nueve y pasan derechos al número 13 el Sonámbulo y su feliz compañero, que no pierde una y que se desenvuelve con más aire y con más entusiasmo cada número que rueda el tanteador.

Celaya y Guillermo vienen de abajo en la segunda distancia y después de haberse dado el dinero en contra de ellos de veinte a siete, empatan a 18. Ahora el dinero se canta de una manera loca por Celaya y el Monarca. Uriona ha jugado tanto, se ha excedido de una manera tan descomunal, que los que apuestan sospechan que tiene que venirle el colapso de un momento a otro. Y habiendo salido de veinte a quince por Ituarte, ahora, a tantos iguales, se bota por los otros.

El Sonámbulo, sigue haciendo un trabajo muy discreto, apoyado en el delirio de juego de su compañero. De la igualada a 18, salen a una ventaja considerable el Divino Sonámbulo y Uriona y ni Celaya ni Guillermo consiguen aplastarles, porque en vez de decaer, el moro se crece. En 19 por 24, Uriona juega el tanto que he descripto en otro lugar de la crónica y gana para sí el número 24.

Guillermo ha cambiado de cesta y envía dos pelotas casi seguidas al colchón y desaparece a los pocos instantes toda sensación de lucha.

Ituarte y Uriona terminaron cuando la oposición había llegado penosamente al escalón 26.

Uriona volvió a oír aplausos al retirarse a la ducha.

La noche inolvidable de su carrera es la de ayer.

Guillermo no hizo en su pareja el juego suyo, como tampoco Ituarte pudo acercarse, ni aún medianamente, al grifo de sus recursos.

Ecenarro, que hace algunas noches recibió un pelotazo en una pierna, vuelve esta noche al asfalto. Juegan Gabriel y el león marquinés contra Emilio y «Cerebrina» Azpiri.

RESULTADO OFICIAL DE LA FUNCION DE ANOCHE

PRIMER PARTIDO

	Tantos
Aguinaga y Eugenio, blancos	25
Ochoa y Arrondo azules . .	19

Ganadores: BLANCOS.

PRIMERA QUINIELA

Ganador: URIONA

SEGUNDO PARTIDO

	Tantos
Ituarte y Uriona, blancos .	30
Celaya II y Guillermo, azules	26

Ganadores: BLANCOS.

SEGUNDA QUINIELA

Ganador: ANDRES.

TERCER PARTIDO

	Tantos
Andrés y Mateo, blancos . .	30
Iriyoyen III y Reitio, azules	15

Ganadores: BLANCOS.

PROGRAMA OFICIAL PARA LA FUNCION DE ESTA NOCHE

(A LAS 8 Y MEDIA)

PRIMER PARTIDO: 25 TANTOS
Creus y Salazar, blancos, contra Ugalde y La Paz, azules. A sacar ambos del cuadro 10, con ocho pelotas finas.

SEGUNDO PARTIDO: 30 TANTOS
Emilio y Azpiri, blancos, contra Gabriel y Ecenarro, azules. A sacar ambos del cuadro 10, con ocho pelotas finas.

TERCER PARTIDO: 30 TANTOS
Labat y Goitja, blancos, contra Vallejo menor e Ibarlucea, azules. A sacar ambos del cuadro 10 con ocho pelotas finas.

LA JUSTA DE POLO DE LOS "SENIORS" COMIENZA MAÑANA

Todo está preparado para la simpática contienda en el Campo Cerveza Polar. Notas

Todo se encuentra perfectamente dispuesto para que mañana viernes, a las nueve en punto de la noche, en el Campo Cerveza Polar, quede perfectamente inaugurado el Campeonato Senior de Polo Nocturno, organizado por la Dirección General Nacional de Deportes.

Como aclaración muy oportuno, debemos significar que las invitaciones extendidas para la fecha señalada originalmente, o séase el lunes 9, continúan en toda su validez, para la velada de mañana viernes, por lo que todas aquellas personas que las tengan en su poder, podrán utilizarla en esta ocasión.

A las nueve de la noche, la Banda de Música del Estado Mayor del Ejército, ejecutará los acordes del Himno Nacional y acto seguido el coronel Fulgencio Batista, Jefe del Ejército Constitucional, realizará el lanzamiento de la primera bola para dejar inaugurada la competencia.

Serán protagonistas del primer choque de esta justa, los magníficos equipos del Regimiento 6, campeón de 1938 y Rancheros, los cuales deben ofrecer una magnífica demostración, puesto que las fuerzas se encuentran bastante parejas y ambos están bien montados.

Por parte del Regimiento 6, estarán en disposición de actuar Belisario Hernández, Capote, Ferrer, Heriberto Hernández y Frank Hernández, de los cuales, cuatro serán señalados antes de iniciarse el match, como elegibles para actuar en la noche. Los Rancheros, dependerán de Coquito Montalvo, Rodolfo Guzmán, Aurelio Collazo, Miguel Tarafa y Efraim Hernández, cinco magníficos jugadores.

El segundo turno del programa, correrá a cargo de Polo Club, campeones juniors de 1939, que contarán con Mario La Cal, Camilo de Castro y Ricardo La Cal, así como Pepe Alvarez Puig, siendo sus opositores los del conjunto que representará a la Ayudantía General: Manolo Larrubia, Fernández, Nápoles Rodríguez y Pérez Hernández.

Como árbitro, actuará con su habilidad siempre demostrada, Aurelio Ruibal, asesor de Deportes Ecuestres de la Dirección General de Deportes.

RAFAEL LEGON LE DEDICA SU PELEA A SU PRIMER HIJO

Ya se puede suponer cómo se las arreglará el campeón para vencer al mexicano

Buen programa de boxeo profesional se efectuará el próximo sábado en el ring de la Arena Cerveza Cristal. El programa está terminado, y por eso podemos garantizar que los aficionados al boxeo de altura, van a pasar una noche deliciosa.

La revancha de Cecilio Lozada y Rafael Legón será el encuentro estelar, y éste solamente ya de por sí constituye aliciente suficiente para animar a la clientela. Ya sabemos cómo se las gastan estos dos muchachos, a juzgar por lo que fué su anterior encuentro.

Y este segundo encuentro entre el titular de los welters cubanos y el mexicano de Rolando Herrera, habrá de ser muy superior al primero, por muchos motivos. En primer lugar, porque el mexicano, más aclimatado, dará mejor performance; en segundo lugar, porque los dos se conocen más, y sabrán cómo tendrán que acometer para sacar ventaja, y en tercer término, porque para el campeón de las 147 libras constituye esta pelea del sábado, su primer compromiso serio de su vida. La señora de Legón, acaba de tener un muchacho, un modelo de atleta, como dice el Guajiro Legón, y como este bout con el mexicano es el primero que celebra después del nacimiento de su primogénito, ha hecho el firme propósito de dedicarle el triunfo. Y cuando Legón ha hecho esto, ya puede suponerse cómo se comportará en el ring para vencer al azteca.

El programa resultará muy interesante. En un semifinal a ocho rounds, veremos el encuentro de Rayito del Ring contra el zurdo Torres. Dos peleadores que darán emotividad con su fuerte pegada y su ciclónico estilo de ataque.

En el primer encuentro preliminar, a seis rounds, reaparecerá Isidoro Delgado, después de una larga ausencia en España, vuelve a Cuba, y quiere reverdecer sus laureles. El contrario de Isidro Delgado será el mexicano K. O. Ruiz.

También peleará el otro mexicano del triunvirato de Rolando Herrera. Juan Cervantes será contrario de Coco Cárdenas, que por haber ganado por K. O. en su última salida, aparece como favorito.

Y en el primer turno de la noche, a cuatro rounds, se ofrecerá el aperitiyo de Máximo Morales y Armando Delgado.

Los precios, populares. A base de sesenta centavos los asientos de grada.

AMATEURS ACES Por DAN

—Los records de base ball.
—Los triunfos del Hershey.
—Algo sobre basket ball.

Sólo para aclarar el extremo de los records, será conveniente que usted sepa que el Vedado Tennis Club es el único que ha podido ganar 2 veces, tres o más de campeonatos consecutivos en la Liga Nacional de base ball amateur... Los Marqueses capturon primeros los estandartes de 1914, 1915 y 1916, y reprisaron en 1925, 1926, 1927 y 1928... Para el Hershey, el triunfo de este año es el segundo consecutivo, y el quinto que logra la entidad en el viejo circuito de base ball amateur... Joaquín Viego, ha figurado siempre como manager de la novena, logrando resultados sorprendentes con los distintos jugadores que le han puesto en sus manos...

La primera vez que Hershey alcanzó el campeonato amateur de base ball fué en 1932, fué cuando Tomás de la Cruz pitcheaba por los muchachos, y Benito Alvarez y Bob Estalella figuraban en el team... Un año después cedieron el terreno a los rojos del club Regla, pero, en 1934 y 1935 volvieron por la picada, imponiéndose decisivamente por el pitching de Felo Suárez y Manolo Fortes... La presencia de Agapito Mayor entre los lanzadores del Fortuna, cortó la racha de triunfos en 1936 y 1937, pero, los muchachos volvieron a las andadas en 1938, llevando como estandarte a Natilla Jiménez, que les ha proporcionado nuevamente el pennant esta season...

La Liga Nacional de Amateurs ha celebrado 26 campeonatos desde su fundación, en 1914 a la fecha... El Vedado Tennis, como dijimos anteriormente, es el club que mayor número de éxitos ha logrado en el circuito: Siete!!!... Le sigue el Hershey, con cinco... El Fortuna con cuatro... Universidad, Teléfonos y Atlético de Cuba, con dos... Y Policía, Cienfuegos, Bellamar y Regla, con uno cada uno... Los Caribes ganaron su último pennant en 1929, cuando Mendizabal y Leo Ruisánchez unieron sus fuerzas para imponerse en el box, y Sergio Macías resultó champion-bat de la Liga... Los Tigres del Atlético no ven la suya desde 1919, el año de la tángana con los Marqueses del Vedado... Y los teletenistas no saben lo que es alcanzar ese goal desde 1931 que Narciso Picazo decidió descansar como lanzador...

Hablando ayer de las victorias del Hershey, alguien nos preguntó quién considera el mejor pitcher que ha tenido esa entidad en el base ball, y nos citó cuatro nombres distintos: Tomás de la Cruz, Manolo Fortes, Felo Suárez y Natilla Jiménez para ayudarnos en la comparación... La respuesta es difícil, pues los cuatro fueron siempre estrellas del box dentro del amateurismo... Pero, un ranRing pequeño, pudiera presentar la siguiente combinación: (1) Natilla Jiménez... (2) Tomás de la Cruz... (3) Manolo Fortes... Y, (4) Felo Suárez...

El campeonato de base ball de 1939 termina el domingo por la tarde con una serie de juegos donde se espera se vea buena acción... Aunque Hershey ha ganado la jornada, todavía faltan por decidir el segundo y tercer lugar de la Liga, para cuyos puestos hay premios de consideración y es de presumir que se librará buena batalla por los mismos... Cienfuegos tiene el mejor chance en estos instantes... Hoy debe enviar a Marrero al box, para utilizarlo nuevamente el domingo si hace falta... Pero, el club Naval está finalizando a todo vapor, y nada de particular tiene que brince una sorpresa... Cuando se termine la jornada se hará la selección del All-Stars Team, cuyos integrantes recibirán diplomas de la Liga de Base Ball.

ALGO DE BASKET

Aunque casi todos los coaches reconocen que el team del Vedado Tennis Club debe ser favorito para ganar la jornada junior ninguno quiere dar el campeonato por perdido y promete fuerte batalla por el lugar de honor... Los Caribes de la Universidad, por ejemplo, se han ido fortaleciendo poco a poco, y en estos momentos lucen en disposición de lidiar con probabilidades de éxito frente al poderoso team que combina Raúl Canosa... Livio habla de abrir la season con Otto Lavernia y Bravito de forwards... Jorge Escobar en el center... Y Manolo Caíñas y Rolando Espinosa en los guards ...Y piensa sostener en el banco a players como los hermanos Foyo, Pérez Stable, Smith, y los que salgan del juvenil, seguro de que los chicos le proporcionan abundante acción frente al Vedado, que confía en ganar el junior con los hermanos Llano, Coquito Pertierra, Aquilino Entrialgo y Fufirito Araoz en el floor...

El equipo del Cubaneleco, llevando este año la dirección de Azcárate, será otro quinteto de consideración... Y el Habana Yacht Club y el Miramar, estarán en la lucha todo el tiempo, haciéndose sentir en cada salida que hagan al floor... El campeonato junior comenzará una semana después de terminado el juvenil, cuyo schedule fija el 17 de noviembre para su último programa... Los probables contendientes son: Vedado, Universidad, Miramar, Cubaneleco, Atlético de Cuba, Hershey y Fortuna... La fiesta inaugural se dará en el piso del Cubaneleco, y ya se prepara un show de interés...

Mientras tanto, el público acude con entusiasmo al floor del VTC., para presenciar los juegos de la temporada juvenil... La impresión general es que el conjunto de la Universidad será el ganador de la competencia, pero se esperan grandes cosas de los muchachos del VTC., del Atlético de Cuba de Miramar y del Cubaneleco... La opinión general del equipo del Habana Yacht Club es ésta: «Cardoso ha presentado un team aceptable, que inicia simpáticas combinaciones en el floor, pero, todavía está muy verde para pretender victorias consecutivas, y necesitará más experiencia para hacerse sentir»...

LOS ESCUDEROS DE COLON CAYERON EN EL PRIMER JUEGO

En el segundo turno el team del Casino fué víctima del conjunto de los Marqueses

Por JUNIOR

Los anaranjados del Atlético de Cuba y marqueses del Vedado Tennis entraron ayer noche en el grupo de los ganadores, en el segundo programa de basket-ball juvenil del campeonato de la Unión Atlética, al vencer en sus respectivos matches a los Escuderos de Colón y Casino Español.

En el primer turno del programa, celebrado en el floor de los azules, el equipo de los anaranjados que dirige Luis González, después de arrancar con poco impulso, registró un final espectacular para derrotar a los Escuderos por score fácil de 62x38. Enrique Camps, center All-Star colegial de la temporada de 1938-39, destacándose como lo mejorcito del grupo que salió anoche al floor, encabezó el ataque de sus compañeros, encestando un total de 8 goal. En su labor fué secundado por Monfort, antiguo compañero de team en el conjunto colegial de los Escolapios de Guanabacoa. Los vencedores iniciaron el match a poca velocidad, y en el cuarto inicial los Escuderos lucharon en igualdad de condiciones. A los pocos minutos de comenzar el juego, estando el score empatado a 4, se detuvieron las actividades por lluvia. Pero ésta cesó, y se continuó jugando. Y después de reanudarse el match, pasada la primera mitad, el Atlético se soltó, y los Escuderos quedaron fuera de competencia.

En el segundo juego, el Vedado, presentando a Antolín Mendoza en el puesto de César Fáes en los forwards, dispuso sin problemas del conjunto del Casino Español, por una puntuación final de 61x15. Los primeros momentos del match fueron parecidos al del juego de anaranjados y escuderos. Los azcles no impresionaron hasta pasados los 10 minutos del primer quarter. Juan Camacho se robó el show en la primera salida del equipo, desalojando del papel estelar al mismo Smith, que no lució en su mejor forma. Ambos, con Gerardo Portela y Franco, constituyeron la ofensiva del Vedado, que terminó el juego con sus reservas en el terreno. En el programa de anoche hicieron su presentación los cuatro equipos. Mañana viernes, hará su primera salida el Miramar, con Cappy Campuzano al frente.

Scores:

ATLETICO DE CUBA

	Fig.	Fog.
J. L. Inchausti, F. (20)..	1	1
R. Perdices, F. (14) ..	2	2
E. Camps, C. (15) ..	8	1
E. Pedroso, G. (12) ..	3	0
M. Suárez, G. (93)...	1	0
R. Monfort, F. (9) ..	6	1
G. Plasencia, F. (15)	1	1
J. Vázquez, G. (11) ..	1	0
A. Villanueva, G. (22)	0	1
E. Blanco, F. (16) ..	3	1
M. Cárdenas, G. (25)	1	0
J. A. Duarte, G. (8)..	0	0
Totales..	27	8

ESCUDEROS DE COLON

	Fig.	Fog.
R. Cané, F. (12)	3	2
J. González, F. (5) ..	5	3
R. Santamarina, C. (3)	0	1
I. Lanz, G. (6)	0	0
M. de Para, G. (13)..	0	1
M. Izquierdo, F. (8)..	1	2
L. Armenteros, G. (4)	1	1
F. Hernández, G. (14)	0	3
O. Soto, G. (7)	0	1
O. Arozena, C. (9) ..	1	0
E. Caula, G. (11)	1	0
Totales	12	14

Resultado.

Club Atl-tico. Primer hayf: 7-12. Segundo half: 24-19. Total: 62.

Escuderos de Colón. Primer half 4-9. Segundo half: 9-16. Total: 38.

Referee: J. Fernández. Umpire: E. de las Casas. Anotador: L. Béjar. Cronometrista: I. Ruiz.

CASINO ESPAÑOL

	Fig.	Fog.
F. García, F. (5)	0	1
L. Padilla, F. (9) ..	0	4
F. Menéndez, C. (8)..	1	3
M. Alejo, G. (7)	0	1
P. P. Pérez, G. (11)..	0	0
J. Bringuier, G. (12)..	0	1
J. García, F. (10) ..	0	0
R. Fernández, F. (3).	1	0
A. Virsida, G. (6) ...	0	1
Total	2	11

VEDADO TENNIS CLUB

	Fig.	Fog.
J. Camacho, F. (6)..	8	4
A. Mendoza, F. (12)..	0	0
J. M. Castellanos C.(5)	2	1
R. Smith, G. (13) ..	4	3
G. Portela, G. (3)....	4	2
J. Franco, F. (10) ..	4	0
O. Bustillo, G. (8)...	0	0
L. Aldecoa, F. (9) ..	2	1
J. Pardo, F. (4)	0	0
A. Godoy, G. (14) ..	0	0
L. Sánchez, F. (7) ..	0	0
A. Castellá, F. (28)...	1	0
Totales	25	11

Resultado.

Casino Español. Primer half: 5-1. Segundo half: 6-3. Total: 15.

Vedado Tennis Club. Primer half: 8-16. Segundo half: 25-12. Total: 61.

Referee: E. de las Casas. Umpire: J. Fernández. Anotador: L. Béjar. Cronometrista: L. Ruiz.

MENCIONAN YA EN LAS GRANDES LIGAS DIVERSOS CAMBIOS

Los Yankees, aún cuando han ganado otro pennant, creen que deben mejorar en 1ra. base

NEW YOR.., octubre 11. (AP).—El ciclón de la serie mundial se ha desvanecido ya en el mar, pero, los vientos fuertes de «posibles cambios» dominan todavía el panorama y los expertos pronostican grandes cosas antes del fin del año.

Desde los New York Yankees hasta los Phillies, que están ñecesitados de hombres de cartel para mostrar a sus fanáticos algo que valga la pena, todos los teams anuncian que realizarán esfuerzos para adquirir nuevos hombres, viendo por medio de cambios o a través de impresionantes ventas.

La primera base será uno de los objetivos principales de los compradores, pudiendo decirse que habrá demanda grande en todo el mercado de Invierno.

Con el nombramiento de Frank Frisch, para la dirección de los Piratas, muchos creen que el veterano piloto tratará de reorganizar totalmente su squad, y se asegura que los New York Gigantes, el Brooklyn y los Bees de Boston se colocarán en primera línea cuando llegue el momento de hacer proposiciones por los hermanos Wagner el Shortstop Vaughan, el outfielder Morrie Van Robays y el pitcher Truet Sewell.

Las transacciones se mencionan con altas frecuencia y todo parece indicar que algunas se completarán antes de que se efectúe el mitin de Invierno de la Liga Nacional, señalado este año para la ciudad de Cincinnati.

En estos momentos, la situación de los que demandan nuevos players, es:

YANKEES: Están buscando al inicialista McQuinn, de los San Luis Browns, a pesar de que Babe Dalhgren fué una de las estrellas de la serie mundial.

CINCINNATI REDS: No se le ha ofrecido un sólo contrato a un jugador para 1940. Se cree que habrá limpieza general, especialmente en el outfield. Ernie Lombardi que lució ridículo en el último game de la serie mundial puede ser empleado en un cambio.

DETROIT TIGRES: Están buscando un team más ligero, y quieren deshacerse de Greenberg o de York para buscar a Cecil Travis, del Washington, y al pitcher Chase.

BROOKLYN DODGERS: Después de haber finalizado en primera división, los Dodgers hablan de ganar el pennant en 1940. Quieren a Mize y a Medwick. Y pudieran ofrecer a la segunda base, Pete Coscarat por Paul Wagner, o a un pitcher por Jojo Moore, de los Giants. También buscan a Arky Vaughan, del Pittsburgh.

NEW YORK GIGANTES: Terry quiere al pitcher Sewell del Pittsburgh o a Hugh Casey, del Brooklyn. Están dispuesto a deshacerse de Vanderberg y de Manuel Salvo. Tampoco cuenta con Bonura, ni con Whitehead para 1940.

CLEVELAND INDIANS:—Quieren un outfielder derecho que le pegue a la pelota, y pudiera utilizar a Willis Hudlin como gancho.

WASHINGTON SENADORES: — Cambian a todos sus hombres menos a Leonard y Lewis.

MAÑANA, VIERNES, DARA COMIENZO LA JUSTA DE VOLLEY EN EL PALACIO

Mañana vivernes continuará en el Palacio de los Deportes el campeonato senior de Volley ball que han organizado con tanto éxito la Dirección General Nacional de Deportes y la Federación Nacional de ese deporte.

El programa para mañana, que comenzará a las nueve de la noche, nos presentará el encuentro entre los equipos del Deportivo Medina y Buen Retiro, que deberá resultar sensacional por todos conceptos.

Todos los atletas contendientes se han entrenado perfectamente y se espera que brinden un partido formidable, al que se disponen concurrir todos los fanáticos, que suman miles por cierto, del volley-ball.

BILLAR

La labor de la Asociación Cubana de Billar comienza a dar sus frutos. El ambiente billarístico de la Habana se ve mucho más animado, como lo prueban las mejores efectuadas en los salones todos y especialmente los de los centros Asturiano y Gallego y el torneo a tres bandas que se celebró recientemente en el club «Martí». Dentro de breves días y con motivo del estreno de una nueva mesa de campeonato, el Centro Asturiano va a convocar a un torneo de carambolas a la libre y en tres categorías para que todos los jugadores tengan cabida. Los tres ganadores de cada categoría tendrán premios. Avisaremos cuando abran las inscripciones.

Campeonato Nacional de «Viuda» Copa Challence «Bacardí»

A requerimiento de varios clubs del interior y como consecuencia de la prórroga habida en la fecha para las inscripciones de este campeonato nacional, no se ha fijado aún el día en que comenzarán las finales de la Habana, pero creemos que nunca será después del día 6 de noviembre. Oportunamente publicaremos este importante dato, tan pronto nos sea comunicado por la A. C. A. B.

PRACTICAN EN EL ASTURIAS LOS BOYS DEL "INSTITUTO"

Parece que este año darán una interesante justa todos los atletas de dicho plantel

El Departamento de Educación Física del Instituto de Segunda Enseñanza de la Habana, acaba de anunciar el inicio de las prácticas para el Campeonato Masculino Inter-años de Basket Ball, las cuales han de celebrarse en el Club Deportivo Asturias diariamente hasta el viernes 20, seleccionándose los equipos (once jugadores por cada año) el sábado día 21 de 9:00 a 11:00 de la mañana y de 2 a 4 de la tarde.

A pesar de no haber dado comienzo las clases académicas en el Instituto de la Habana, ya están confeccionados todos los planes deportivos de la decana institución docente, y según los datos que nos suministran, serán 16 los deportes que se practicarán este curso, muchos de los cuales para ambos sexos.

Este curso, debido a diferentes motivos de índole interna, las «Avispas» tendrán poca oportunidad de practicar a su equipo oficial de Basket ball, ya que el Campeonato de la Federación Inter-Institutos se inaugura el día 11 de noviembre. Sin embargo, la gran cantidad de material que todavía tiene disponible el Instituto de la Habana, puede que cristalice en la formación de un equipo similar al del año pasado.

Las prácticas para el equipo femenino de basket ball no darán comienzo hasta la terminación del Campeonato Inter-años masculino, ya que el campeonato se inicia más tarde. Las «Avispas» esperan poder practicar en el nuevo «floor» de Galbán Lobo, cedido por Luis Moreno al Departamento de Educación Física para usarlo ciertos días a la semana.

Muchos serán los atletas de Institutos que este año no podrán participar en los deportes obligatorios de la FANAI, debido a que no han examinado satisfactoriamente algunas de sus asignaturas, declarándoseles inelegible, y aunque algunos buenos jugadores no puedan prestar su valiosa cooperación, para el futuro se levantará el nivel de las competencias Inter-Institutos.

LORENZO SAFORA BATEO DURO LO MISMO QUE EL POPULAR WILLY BARRIOS

En un emotivo juego en el que abundaron las brillante cogidas, fué derrotado el Club cuyo nombre encabeza estas líneas, con la anotación de nueve carreras por siete, tras seis innings de lucha.

Al ser bateado libremente Guillermo Morejón y presentarse wild, Fermín Alonso lo sustituyó Guillermo Barrios, no permitiendo en los cuatro y un tercio innings en que actuó, ni la sombra de un hit, dejando «carabineros» a cinco de los bateadores contrarios, habiéndole recibido magistralmente Lorenzo Satora, que conjuntamente con Barrios, empujaron las siete carreras.

El próximo domingo estrenarán un magnífico equipo los boxers-players, costeados por el doctor Tomás Felipe Camacho, que en unión de otros conocidos caballeros honran y enaltecen la memoria del desaparecido atleta-héroe, Franz De-Beche y quieren que sirva de ejemplo y trace pauta a la juventud, su heroico comportamiento en el desastre del Morro Castle.

A continuación la anotación por entradas:

Franz De Beche	0 0 3 2 1 1—7
3 Copas	5 4 0 0 0 x—9

M.E.C.D. 2016

FIRMO BUCKY HARRIS POR UNA TEMPORADA MAS CON EL WASHINGTON, SENADORES

Inician hoy en México la lucha de tennis por la copa Martí-Hidalgo

SPORTS — DIARIO DE LA MARINA — SPORTS

AÑO CVII — LA HABANA, JUEVES, 12 DE OCTUBRE DE 1939 — PAGINA QUINCE

MARINA vs TELEFONOS ESTA TARDE EN BASE BALL AMATEUR

Doce de los principales clubs de nuestro ambiente amateur celebrarán esta tarde su penúltimo programa de la temporada de base ball, brindando interesantes encuentros en cuatro terrenos distintos...

En el Stadium de la Universidad, donde se han venido efectuando choques de interés desde que se inició la temporada, tendremos un doble header de importancia... El team del Vedado Tennis Club jugará en el primer turno contra la representación del Regla... Y los campeones del Club Hershey se verán con el Yara después...

En el Cubaneleco habrá otro doble header a base de Cubaneleco vs Fortuna en el turno de apertura, y Marina contra Teléfonos, después... El Círculo Artesanos le hará una visita al Cienfuegos, para rechazar el pitching de Conrado Marrero, y el Atlético de Cuba visitará Cárdenas, donde su outfield Esteban Masiques será objeto de una brillante demostración de simpatía.

Para el domingo está anunciado el último card del año, cerrándose la season bajo los mejores auspicios...

Atlético vs Yara actuarán en el primer turno de la Universidad, y el Cienfuegos y Cubaneleco se medirán después... El Hershey competirá con el Naval en el primer turno del Vedado, mientras Fortuna y Teléfonos juegan a segunda hora... El Vedado Tennis se despedirá de la campaña jugando en San Antonio y el Regla en Cárdenas.

Mucho público se espera en todos estos games.

AGUERO vs DANIEL HERNANDEZ EN EL MEJOR PARTIDO HOY

Los cubanos han expresado su confianza en que saldrán airosos en la gran prueba

(Por William D. Patterson).

CIUDAD MEXICO, octubre 11. (A. P.)—El fuerte team de tennis de Cuba expresó confidencialmente hoy que esperaba retornar a la Habana a fines de la actual semana con las copas Hidalgo y Martí, simbólicas de la supremacía del tennis entre México y Cuba.

Las estrellas cubanas se medirán contra un team de los mejores tennistas mexicanos, mañana, el sábado y el domingo, para reanudar la serie internacional México Cuba que se encontraba en receso desde hace 8 años.

Lorenzo Nodarse, campeón de dobles de Cuba durante los últimos 5 años, dió a conocer las intenciones de él y sus compañeros cuando dijo:

«Vamos a jugar nuestro mejor tennis en estos matches y confidencialmente creemos que triunfaremos».

José Agüero, rápidamente recobrado del catarro que sufrió durante el entrenamiento, no tuvo nada que agregar a lo dicho por Nodarse. Solo prometió que pondría en juego todos los recursos que le han llevado al segundo lugar del ranking cubano, cuando se enfrenta en los singles de mañana con Daniel Hernández, estrella máxima del team de la Copa Davis.

Los records de ambos teams, particularmente en las competencias por la Copa Davis contra los campeones australianos, según señalan los observadores hacen pensar en que Cuba alcanzará un rotundo triunfo en la serie que se inicia mañana.

Contra los formidables australianos Adrián Quist y Jack Bromwich las estrellas cubanas ganaron mayor número de juegos que los logrados por los aztecas.

El team de hombres competirá por la Copa Hidalgo, que fué donada por Gerardo Machado, ex-Presidente de Cuba, mientras que las muchachas disputarán la Copa Martí que donó Plutarco Elías Calles, ex-Presidente de México.

Ambas copas se encuentran actualmente en poder de México, desde hace ocho años, cuando se celebró la última serie entre México y Cuba.

Al finalizar una semana de constante entrenamiento en la altura de 7,300 pies sobre el nivel del mar de la Ciudad México, todos los miembros del team cubano reportaron encontrarse en espléndidas condiciones.

Ninguno de los players visitantes, mujer u hombre, cree que sean afectados por la latitud, y anuncian que durante la semana que estuvieron practicando pudieron aclimatarse perfectamente.

El capitán del team doctor Octavio Machado, dice que caso que la altitud los afecte no será suficiente para causar la derrota de sus compañeros.

Los matches para mañana serán:

Por la mañana: Aurora Legorreta, de México, contra Celeste Garat, de Cuba, y Eugenio Tapia, de México, contra Lorenzo Nodarse, de Cuba.

Por la tarde: Loly Villarelo, de México, contra Elena de la Torriente, de Cuba, y Daniel Hernández, de México, contra José Agüero, de Cuba.

Los drawings del sábado y domingo se determinarán más tarde.

Los dos equipos participantes en la gran serie, sólo rindieron hoy ligeros ejercicios en horas tempranas.

TOPICOS FUTBOLISTICOS

—Hoy juegan los cubanos con la Selección de Cali.
—Mucha actividad en el Club Deportivo Centro Gallego.
—Un Campeonato Infantil comienza hoy en Batabanó.

Los cubanos que se encuentran en Bogotá no jugaron el domingo. Tuvieron otra «botellita» para justificar tal vez a su regreso, que fueron en viaje de recreo. Lo cual, que conste, no le creticamos, sino al contrario, nos alegramos, y lo único que sentimos es envidia.

Pero esta tarde, según los datos cablegráficos que han llegado a la Habana, el equipo cubano jugará con la Selección de Cali. Y ojalá que mañana podamos dar cuenta del primer triunfo criollo, ya que así empataría el balance de juegos.

También hoy, en Surgidero de Batabanó, se efectuará la inauguración del Campeonato Infantil de Balompié, organizado por el Surgidero Atletic Club.

El Panadería Obrera está representado por el señor Nicolás Colmenares, el Zaroza Sporting Club, que representa el señor Eladio Duarte y Criolla Sporting Club que dirige el señor Pedro Delgado, serán los contendientes en este Campeonato Infantil, para el cual gentilmente el Director General de Deportes ha donado el bonito trofeo.

Invitado expresamente, asistirá como invitado especial, el señor Enrique Fernández Parajón, asesor de la Dirección de Deportes, que hará el saque en ese importantísimo acto.

Para dicha fiesta deportiva, se espera que de esta capital asista una gran cantidad de fanáticos, ya que se sienten vivas simpatías por la labor que vienen desplegando en Surgidero los elementos más caracterizados de dicha localidad.

Tuvo efecto el pasado lunes una reunión conjunta del Comité de Damas y Sección de Propaganda del Club Deportivo Centro Gallego. Diéronse cita en el palacio social todos los componentes de ambos organismos, base en la cual descansa una parte principalísima de los triunfos que viene obteniendo esa sociedad, prestigio y gloria del balompié en Cuba.

A las ocho y media de la noche se reunieron en sus locales respectivos, procediéndose, después de terminadas sus reuniones, a celebrar sesión conjunta, como se ha venido haciendo en todas las veces anteriores.

Presidía el Comité la señorita Teresita Agromayor Novoa y la Sección el señor Segismundo Expósito, actuando de secretarios la señora Josefina Lancha y el señor Pepe Vázquez, respectivamente.

Hacía tiempo que no se notaba en el Deportivo Centro Gallego un entusiasmo como el que viene ocurriendo ahora. Más de ochenta personas asistieron a esta reunión en el cual se trataron importantes asuntos para la vida de la sociedad.

Un buen síntoma éste que nos hace pensar en el resurgimiento de los tiempos de oro del balompié.

Un éxito se han anotado en el Concurso de inscripciones, pues como informamos a nuestros lectores en anteriores crónicas, además de las 50 inscripciones que se efectuaron en una semana, la Comisión de Propaganda conoció de 32 más, que hacen un total de 82 en menos de quince días. En segundo término se acordó aprobar la adquisición hecha por la Sección de cien insignias o distintivos para poder cubrir la demanda, y por los cuales se distinguen todos los alacranes y alacrancitas del Deportivo.

Se nombraron varias comisiones con fines de propaganda y se habló de una «pata queirada» para el domingo 22 en La Polar, y también hasta de un homenaje a los atletas del club, que en estos momentos se encuentran en tierras hermanas bajo el nombre de Selección Habana. Este homenaje se celebrará conjuntamente con el resto de los atletas que están defendiendo al equipo en el torneo Super-ball, y que según se nos dijo se llevará invicto el Deportivo.

Se nombró jefe de la «Claque» al señor José Fernández, más conocido por «Marimón», y subjefe para sustituirlo en caso de enfermedad al señor René Basanta.

Después de un breve cambio de impresiones se dió por terminada la sesión, habiendo quedado sobre la mesa diversos planes de propaganda, que serán tratados en próximas reuniones.

La Juventud Asturiana cita a los miembros de su junta directiva para la reunión ordinaria que se celebrará el viernes 13, a las ocho y media. Y de no haber quorum a esa hora, se efectuará la junta media hora más tarde, a las nueve, en segunda convocatoria.

El señor Constantino de la Cueva, secretario de dicha institución, ruega a todos puntual asistencia.

A continuación publicamos los más importantes acuerdos adoptados en la reunión última celebrada por el Comité Directivo de la Federación de Futbol de la Habana, y al final de los mismos aparece el programa de juegos para el próximo domingo:

Vista la planilla presentada por Juventud Asturiana, la cual está suscrita por el jugador José Miguel Díez Velardi, se acuerda dar traslado a la Asociación de Football de la República de Cuba de dicha planilla, de acuerdo con lo que señala el Reglamento de esta Federación, ya que el citado jugador es de procedencia extranjera.

Visto el informe del árbitro en el acta del partido celebrado el pasado domingo entre el Iberia F. C. vs. D. P. Grandes, que textualmente dice así: Por ésta les informo a ustedes que en el juego celebrado entre el Iberia F. C. vs. D. Puentes Grandes, expulsé del campo en el segundo tiempo al jugador del Puentes Grandes José Alonso, por agresión al también jugador del Iberia Heraclio Carrascal. Y de acuerdo con lo que señala para tal caso la vigente Tabla de Castigos de esta Federación, se determina descalificar por el término de treinta días al citado jugador José Alonso, multando al Club D. P. Grandes en la cantidad de cinco pesos.

Dirigir comunicaciones al Subcomité directivo y a la Asociación Habanera de Arbitros, haciéndoles saber una vez más que comiencen a la hora señalada el encuentro de la Serie B, deseando den cumplimiento a este acuerdo, ya que lamentamos mucho tener que estarnos dirigiendo con tanta frecuencia respecto a este particular a ambos organismos.

Darnos por enterados de los acuerdos adoptados por la Asociación Habanera de Arbitros de Football en su sesión ordinaria celebrada el día 9 del corriente y asimismo se conoció la relación de árbitros y jueces de línea que actuarán el próximo domingo, siendo éstos los siguientes: Para el partido Onital vs. Racing F. C., el señor Ricardo Mas, con Cabrera y Figuera de lineamens; para el de J. Asturiana vs. D. H. América, al señor Covas, con Avelino y Montesinos de lineamens, y para el de D. C. Gallego vs. Iberia F. C., al señor Pagés, con Alfonso y Mascaró de lineamens.

Programa par el próximo domingo día 15 de Octubre, en el S. Polar:

Por el Concurso Subcomité Directivo: 1.15: Onital vs. Racing F. C.

Por el Concurso Superball: 2.30: Juventud Asturiana vs. D. Hispano América. 4 p. m.: D. Centro Gallego vs. Iberia F. C.

FRONTON "HABANA MADRID"

Resultado de la función de ayer por la tarde

PRIMER PARTIDO

	Tantos
Machín y Machín, blancos	25
Severino y Echevarría, azules	15

Ganador: BLANCOS.

SEGUNDO PARTIDO

	Tantos
Valenzuela y Azpeitia, blancos	28
Urquiza y Navarrete, azules	30

Ganador: Azules.

TERCER PARTIDO

	Tantos
Pedrito y Buendía, blancos	30
Ochoa y Malluquiza, azules	29

Ganador: BLANCOS.

Programa de la función de esta tarde, que comenzará a las tres en punto.

PRIMER PARTIDO. A 25 tantos. Pedrito y Buendía, blancos, contra Valenzuela y Navarrete, azules. A sacar los primeros del 14 y medio y los segundos del 14.

PRIMERA QUINIELA. A 6 tantos. Navarrete, Pedrito, Buendía, Valenzuela, Montes y Onaindia.

SEGUNDO PARTIDO. A 30 tantos. Montes y Aníbal, blancos, contra Onaindia y Rementería, azules. A sacar ambos del cuadro 14 y medio.

SEGUNDA QUINIELA. A 6 tantos. Recalde, Gayarre, Constante, Epifanio, Rementería y Aníbal.

TERCER PARTIDO. A 30 tantos. Recalde y Epifanio, blancos, contra Constante y Gayarre, azules. A sacar ambos del cuadro 14 y medio.

LLEGAN EL SABADO NUEVOS JUGADORES PARA EL CHAMPION

Además de Mike González se presentarán Lázaro Salazar y otros notables jugadores

Con la llegada de Mike González, manager del club Habana, el sábado próximo, tomó mayor animación, la temporada de base ball profesional. El triunfal coach de los «Cardenales» dará los toques finales al conjunto rojo y puede anticiparse que los «Leones» serán factor decisivo en el campeonato profesional cuya inauguración está señalada para el sábado 21 del corriente mes.

La Liga Cubana celebrará un importante mitin el lunes día 16,, a las diez de la mañana, en la Asesoría de Base Ball Profesional de la Dirección General Nacional de Deportes. En esta sesión se tomarán los últimos acuerdos relacionados con la justa nacional. El capitán Ismael Bravo, Asesor Auxiliar de Base Ball Profesional, ha sido encargado de organizar la parada que culminará en el izamiento de las banderas nacional y del club Santa Clara y el lanzamiento de la primera bola, después que en la amplia galería que abarca todo el gran Stadium Cerveza Tropical, sea develada la tarja de bronce con los nombres de los diez primeros inmortales del base ball profesional cubano.

MEJORAN LOS STADIUMS

Tanto en el Stadium de Santa Clara como en el de Cienfuegos, se están introduciendo notables mejoras. Curbelo y Oliver están ampliando casi al doble de su capacidad anterior, el coquetón estadio cienfueguero. Emilio de Armas dice que su parque será una tacita de oro.

El sábado llegarán varios jugadores. Casi todos para el Cienfuegos, pero se espera también a Lázaro Salazar, que debe jugar con el Almendares y a Brinquitos» Brown, quien vestirá la franela del Habana.

SERVICIOS MEDICOS

Tanto el público concurrente a los juegos de profesionales como los jugadores de los distintos clubs, han visto con verdadero agrado el soberbio servicio médico que brinda la DGND, enviando médico y enfermero así como una moderna ambulancia de la clínica «La Caridad» a todos los desafíos.

En ocasión de que Salvador Hernández se lesionó fué atendido rápidamente. El comandante Mariné se ha ganado los aplausos de toda la afición y en particular de los que giran alrededor del base ball.

OFRECEN HOY EL SEGUNDO PROGRAMA DEL BASKET SOCIAL

Al mismo tiempo, será el que primero se brinde este año en el piso del Deportivo Asturias

La segunda jornada del magnífico Campeonato Nacional para Novicios, de 1939-40 de la «Federación Nacional de Amateurs de Basket Ball de Cuba» («Liga Social de Amateurs de Cuba») se efectuará esta noche jueves, a las nueve (9) en punto, en el floor del «Club Deportivo Asturias», en Estrella y Subirana, en esta ciudad.

Si la noche inaugural del Campeonato, el pasado martes 10, constituyó un éxito en toda la línea —puesto que la desbordante concurrencia que asistió resultó demasiado grande para la capacidad de las graderías del «San Carlos»— no menos grande debe ser el número de fanáticos que acudan esta noche al floor asturiano para presenciar la segunda cartelera oficial de la contienda y asistir al debut en la misma, de tres equipos más de los que optan por el trapo championable en la Zona Occidental del Campeonato.

Los tres conjuntos que hacen su debut esta noche en la lucha son el «Club Deportivo Asturias», el «Liceo de Regla» —que sale favorito en la justa— y la «Juventud Deportiva del Mariel», que representa a la simpática provincia pinareña.

El schedule oficial señala para esta noche el siguiente double header:

1.—«Club Deportivo Asturias» vs. «Liceo de Regla».

2.—«Juventud Deportiva del Mariel» vs. «Academia Lancha».

La entrada costará solamente diez (10) centavos para todos. De Regla Mariel y Guanabacoa vendrán excursionistas tan numerosos y entusiastas como los que en la noche inaugural trajeran los fanáticos del Aguacate y de la Villa de Pepe Antonio.

El floor asturiano es de nuevo taboncillo, y esta noche será el bautismo de fuego del piso reconstruído de Estrella y Subirana.

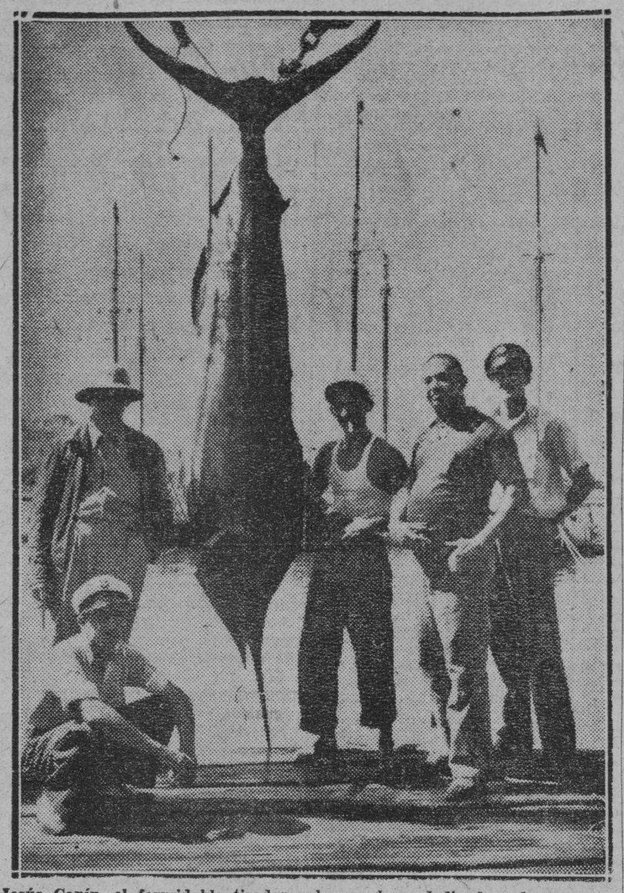

Jesús Capín, el formidable tirador cubano, ahora dedicado a la pesca los días de asueto, volvió a «enganchar» otra aguja el domingo, que pesó 254 libras. Pasó sus apuros conjuntamente con su mecánico y patrón, pero ya eso no les produce pánico, porque como «pescan» con frecuencia, ya se han acostumbrado a esos lances.

DOUGLAS F, ALANOVA, AUNT CAROL Y OTROS, EN LA CARRERA ESTELAR DE ESTA TARDE EN EL HIPODROMO

Muy bien equilibrada la carrera «Día de la Raza». Seis justas solamente, pero muy buenas. Urge se decida la subvención. Otros detalles interesantes sobre la temporada hípica

Por SUSTITUTO

Seis muy equilibradas carreras habrá hoy en Oriental Park, para celebrar la fiesta del Día de la Raza; destacándose la quinta carrera del programa, justa que lleva el nombre del día que se conmemora y que será el evento estelar que se correrá a seis furlones. A parte del premio que se da por La Havana American Racing Association, se le entregará un valioso trofeo al ganador donado por la joyería «El Gallo» al que resulte triunfante en la carrera, la que integran ocho ejemplares entre los que se destacan Douglas F, Alanova y Aunt Carol, estas dos últimas, en magnífica forma últimamente y el primero, bien descansado, parecen ser los contendientes supremos de la bien proporcionada competencia en la que Bank Nite; My Goodnese y hasta la misma Maolisa, nerviosa potranca de calidad y clase del Dallas Stable, no pueden dejar de ser tomados en consideración. Flo Along, otro de los contendientes ha corrido bien últimamente y por último Best Butter, no obstante, sus malas demostraciones en recientes salidas no deja de tener una posibilidad aunque remota, ya que este ejemplar ha vencido y ha hecho muy buenos papeles en grupos tan buenos o mejores. El Racing Secretary, Mr. John, Kissane, merece una felicitación por la confección de la carrera que lelvava el nombre del día que se conmemora.

Las siguientes del cartel

La primera carrera nos gusta Balanced Burget, con la oposición de Hooligan, ejemplar en muy buena forma y que entre más se seque la pista mejor correrá, lo mismo le pasa a Parwrack, yegua hija de Wrack y que apesar de su breeding hace sus mejores en track seco. La segunda luce uan repetición. R. L. Baker, con Strathdale y Noreda de adversarios máximos. Young Playtime está muy bien colocado en la tercera; siendo sus supremos competidores Bravo Caruso y Spey Fox, este último si hay fango puede ganar con mejor probabilidad. La cuarta es muy difícil a nuestro juicio, dura competencia entre Fairemus Trianon y otros contendientes y la sexta y final es notable por haber dos ejemplares que han corrido bien como Sprinters y que pudieran llegar a la distancia. Son ellos Tri cap y War Tale, que serán perseguidos por Spernatural y Manor Lady pero pudieran no darles alcance o agotarse todos y ganar un finalista.

La Subvención

Aún no se ha decidido por el honorable Presidente de la República coronel Laredo Brú, en forma oficial, la cantidad cooperativa a los premios para la temporada invernal, que como ensayo para la atracción de turismo desea hacer nuestra primera autoridad. Conocemos las múltiples atenciones que ocupan a nuestro Presidente, pero con el mayor respeto nos atrevemos a sugerirle que sería muy conveniente a los fines que se persiguen que desidiera el asunto a la mayor brevedad posible. Es necesario hacer el anuncio y propaganda antes de finalicen los meetings de Otoño en los Estados Unidos, para conseguir buenos equinos. Conocemos los buenos deseos: que a ese fin animan al Honorable Presidente, que cremos daría un gran resultado; pero si se demora mucho en hacer la subvención las probabilidades de éxito serían menores y más difícil y costosa la propaganda, la que ahora es fácil hacer en esos hipódromos que están funcionando cerca de New York y en el Estado de Maryland, lugares donde se reune lo que brilla y vale en Norteamérica.

RECALDE Y EPIFANIO, HOY, FRENTE A CONSTANTE Y GAYARRE EN UN MATCH INTERESANTISIMO DEL HABANA-MADRID

En el turno final de un programa extraordinario. Montes se medirá con Onaindía y Aníbal con Rementeria. Un partido estelar para iniciar la Fiesta de la Raza en la Bombonera

Un programa perfecto es el que se ofrece hoy a los fanáticos que frecuentan el popular y fresco Habana-Madrid. Tres partidos a cual mejor, iniciándose la extraordinaria función con un match en que se presentarán pelotaris que figuran siempre en los turnos de mayor importancia.

Así, por tanto, gozarán los concurrentes a esta gran fiesta de pelota vasca de tres números emocionantes con sus dos quinielas en que también participarán los ases del cuadro. Pedrito y Valenzuela serán los delanteros de ese combate de apertura mientras Buendía y Navarrete, veterano uno y novato destacado el otro, sostendrán una lucha interesantísima en los cuadros graves, que no será distinta a la que tendrá lugar en las primeras losas del asfalto.

Como un alarde de fuerzas es este programa que presentará en el segundo turno de la tarde a Montes contra Onaindia, dos defensores de los cuadros alegres que están ofreciendo bellas exhibiciones de calibre cada vez que se enfrentan. Como si fuera poco, Aníbal y Rementería serán los zagueros y con ello se redondea uno de los partidos más interesantes que puedan ofrecerse en estos momentos.

Terminará la fiesta con un encuentro sensacional, tan interesante y tan emotivo como los que se pelotearán en los dos turnos de apertura. Recalde y Epifanio contra Constante y Gayarre, dos parejas que están en condiciones admirables y que batallarán de principio a fin por la victoria en un partido que seguramente llenará de satisfacción al gran número de fanáticos que visitarán hoy la Bombonera de Belascoaín y Sitios.

EN EL PROGRAMA DE BOXEO AMATEUR DE ESTA NOCHE EN LA ARENA CRISTAL PELEARAN MARIO MORALES Y CALDERON

Un encuentro que será del agrado de los aficionados, ya que los que han visto a Pedro Calderón en el trainer, estiman que la victoria corresponderá a él. Un cartel muy interesante

La festividad del día de la Raza, se celebrará esta noche en el ring de la «Arena Cerveza Cristal», con una velada de puños que tendrá la virtud de llevar una gran concurrencia a la simpática bombonera que está hermoseando hasta el límite el diligente José Pérez, el Administrador que ha sabido compaginar los números con la poesía. Es el primer administrador que hemos visto buscando flores para convertir su Arena en un Eden.

La pelea estelar de esta noche, será el encuentro de Mario Morales contra Pedro Calderón. Un match que será en extremo movido, a juzgar por las bondades de los participantes. El hermano de Sixtico, aparece como favorito, pero los que han visto últimamente a Pedro Calderón en las prácticas, aseguran que ha llegado el Waterloo de Morales.

Esta noche se ofrecerán tres peleas estrellas más, a la distancia de cinco rounds. José Menéndez, uno de los alumnos de Francisco Cascante, que defiende las sedas deportivas del Centro Gallego, se fajará con Félix García. Los dos son pesos ligeros.

Baby Cullimber, el peso pluma que tantas brillantes demostraciones ha venido ofreciendo, será el contrario de Sergio Bustamante, que está ansioso de reverdecer sus anteriores brillantes actuaciones, y se ha estado preparando con más interés que en sus últimas salidas.

El semi-final de la noche será entre Juan Arango y Arcadio Martínez, que será otro encuentro «calientico».

En los preliminares a tres rounds:

—Luis Laplume y Rogelio Hernández.

—Roberto Llanes y Héctor Delgado.

José Miguel Gómez y Baby Chirino, ambos de 60 libras.

—Mariano Oropesa y Danilo Pazo, del Centro Gallego.

—Emilio Calzadilla con José Torriente.

—Roberto Medina y Humberto Montejo.

—Julio Piñeiro y Bernardino Rodríguez.

FIRMO BUCKY HARRIS PARA DIRIGIR OTRA VEZ A LOS NATS EN 1940

WASHINGTON, octubre 11. (AP).—Stanley (Bucky) Harris, seguirá en el mismo trabajo el año que viene: Dirigiendo a los Senadores de Washington.

El ahora anciano «niño prodigio» de 1924, que produce el primer campeonato para la ciudad, firmó por un año, según anunció el veterano Clark Griffith.

Su sueldo no fué anunciado, pero, se tiene entendido que ganará alrededor de $12,000 en la temporada.

Harris tiene numerosos planes para 1940, la mayoría de ellos basados en transacciones que espera completar durante el Invierno, y cree que si logra su propósito el club retornará a la primera división. Este año finalizó sexto.

Harris dice que el Washington necesita una primera base y cree que puede conseguir a Rudy York o a Greenberg, del Detroit. Además, anunció que está dispuesto a cambiar cualquier hombre de su conjunto con la posible excepción del pitcher Duth Leonard y de la tercera base Buddy Lewis.

ESPERAN QUE BOB FELLER GANE 30 DESAFIOS EN 1940

Oscar Vitt está seguro de que Feller podrá ser el primero en igualar a Grove

CLEVELAND, octubre 11. (AP).—En esta ciudad hay un muchacho que será mayor de edad el año que viene y que pitcheando para los Indios de Cleveland resultara el primer lanzador de la Liga Americana que gane 30 o más juegos en la temporada desde 1931 en que Lefty Grove realizó la hazaña para los Atléticos de Filadelfia.

El muchacho es Bob Feller, que este año logró las victorias más sensacionales de su club en la temporada, al extremo de terminar la campaña con un record de 24 victorias y solo 9 derrotas.

Este promedio marca el mejor record que ha conseguido un hurler del Cleveland Indians desde 1930, que Wesley Ferrell obtuvo 25 exitos en la campaña.

Sus exitos cristalizaron todos por la vía más difícil. En los primeros días de la temporada tuvo que ganar seguido para ser el único pitcher del club que sostenia a la novena en la lucha por el pennant, y despues siguió trabajando en forma convincente para impedir que el conjunto cayese en segunda división.

En la última invasión realizada por los Indians por los terrenos del Este, el club logró un record de 19 victorias en 23 salidas. Feller alcanzó siete de estas victorias, pitcheando sensacionalmente.

El último día de la temporada, Felleh ponchó a seis hombres para aumentar su total del año a 246, o sean, seis más que su marca de 1938. Esto señaló el segundo año consecutivo que ha encabezado a los pitchers de las Mayores en strikesouts.

«No tengo la menor duda que Bob ganará 30 juegos el año que viene» —dijo Oscar Vitt hoy.

Este año trabajó demasiado fuerte en los primeros momentos, y la falta de descanso le perjudicó al final, cuando pudo haber agregado cuatro victorias más a su record, pero, el año que viene pitcheará con más confianza, y entonces será difícil que pueda ganar menos de 30 games».

Dieron un puesto a Lou Gehrig como comisionado en el Ayuntamiento de N. Y.

NEW YORK, octubre 11. (AP).—Lou Gehrig, que durante 14 años fué inicialista regular de los famosos New York Yankees, tiene nuevo empleo hoy.

Por decreto del alcalde de la ciudad, Flo. Laguardia, Henri Lou, que tiene 36 años, será el Comisionado encargado de atender las peticiones de indulto bajo palabra, con un sueldo de $6,000 al año, lo cual decretará su retirada definitiva del game, donde tantos laureles alcanzó.

TENNIS

Los tennistas mejicanos que se batirán a partir de hoy con los cubanos en opción a los trofeos Hidalgo y Martí, son los siguientes:

Team femenino

Raquel Moch
Aurora Legorreta
Loly Villarelo
Chelo Roldán
Sofía Contreras.

Team masculino

Daniel Hernández
Eugenio Tapia
Esteban Reyes
Ignacio de la Borbolla.

Los tennistas cubanos que se batirán a partir de hoy con los mexicanos en opción a los trofeos Hidalgo y Martí, son los siguientes:

Team femenino

Celeste Garat
Josefina Piedra
Elena de la Torriente
Alicia Lanuza.

Team masculino

José Agüero
Lorenzo Nodarse
Jorge Cancio
Joffre Etchevarry.

FRISCH FIRMO A WAGNER COMO COACH DEL PITTS.

PITTSBURGH, octubre 11. (AP).—Frankie Frisch, nuevo manager de los Piratas, anunció hoy haber retenido en su puesto de coach a Honus Wagner, durante muchos años una figura popular en el equipo de los Piratas. Wagner, que tiene 65 años, cumplirá 30 años de actividad en la Liga Nacional en 1940.

SELECCIONES por SUSTITUTO

TRACK SECO

PRIMERA CARRERA.—RECLAMABLE

Seis furlones. Para ejemplares de 3 y más años. Premio: 135 pesos.

BALANCED BUDGET: Puede ganar.

Balanced Budget	112	Corriendo muy bien.
Holligan	102	Va con poco peso.
Parwarck	103	Quizás más arriba.
Omar Jones	110	La sorpresa en fango.

También correrán: Sure Gamble, 107; Golden Gaff, 105; Buds Choice, 109; Keewatin, 107; Shadowgraph, 107.

SEGUNDA CARRERA.—RECLAMABLE

Seis furlones. Para ejemplares de 3 y más años. Premio: 135 pesos.

R. L. BAKER: Ganó fácil su última

R. L. Baker	105	Debe repetir.
Strathdale	113	Dará la batalla.
Noreda	105	Corriendo muy bien.
Addis Ababa	113	Con fango ganaría.

También correrán: Imigert, 113; Mickeys Boy, 113; Lady Myrtle, 105 y Wild Oak, 108.

TERCERA CARRERA.—RECLAMABLE

5 y medio furlones. Para ejemplares de 3 y más años. Premio: 135 pesos.

YOUNG PLAYTIME: Ha corrido con mejores.

Young Playdema	110	Bien colocado.
Bravo Caruso	115	El contendiente.
Spey Fox	112	En fango puede ganar.
Lugen Luggage	107	Otro fanguero destacado.
Dick Waidel	110	El viejo está despertado.

También correrán: Bo Dean, 113; Blonsure, 112 y Leo B., 110.

CUARTA CARRERA.—RECLAMABLE

5 y medio furlones. Para ejemplares de 3 y más años. Premio: 135 pesos.

FAIREMUS: En carrera difícil.

Fairemus	107	Tiene que vencer a Trianón.
Trianón	107	A la que hay que vencer.
Oteebee	105	Mucha velocidad inicial.
Lightly	111	Tiene un buen chance.
Wild Money	112	Si llueve.

También correrán: Blind Playdema, 107; Speedy Skippy, 110 y Quist Lass, 102.

QUINTA CARRERA. «DIA DE LA RAZA». RECLAMABLE

Seis furlones. Para ejemplares de 3 y más años. Premio: 135 pesos

DOUGLAS F.: Es difícil la carrera.

Douglas F.	107	Es dura la carrera.
Alanova	105	Buen chance.
Aunt Carol	97	Otra con chance.
Bank Nite	105	Al final andará cerca.
Flo Along	104	La sorpresa.

También correrán: Maolisa, 103; My Goodness, 102 y Best Butter, 103.

SEXTA CARRERA.—RECLAMABLE

Milla y 60 yardas. Para ejemplares de 3 y más años. Premio: 135 pesos.

MANOR LAY Es la experiencia de la distancia.

Manor Lady	109	Y está corriendo bien.
War Tale	115	Si le dura la gasolina.
Trip Cap	112	En nuevas manos.
Supernatural	107	Puede hasta ganar.
Exceed	107	Si hay fango el peligro.

También correrán: Atcines, 105 y Probationer, 107.

M.E.C.D. 2016

EL GATO NEGRO
CACHEIRO Y HERMANO

La presencia de un Submarino tal vez le alarme, pero le dará alegría ganarse el *PREMIO GRANDE*
Los afortunados Billetes de *EL GATO NEGRO* son mensajes de Paz, portadores de Felicidad y RIQUEZA
Nuevo Plan: Billetes con Terminales, 100 fracciones el entero y 6 Premios Mayores
Otras positivas oportunidades ofrece este nuevo plan. Servimos en el acto a todas partes de la República y damos PRECIO ESPECIAL a revendedores. Telégrafo: Cacheiro. Apartado 424.
Póngale el cascabel al GATO y ganará el Premio de $50,000 en EL GATO NEGRO

ORO:
Operamos en todas cantidades.
Pagamos el mejor precio.
Consúltenos.

GALIANO Y ZANJA.—M-4291.
Obispo y Aguiar.—Telf. M-6017.
Obispo 307.—Telfs. A-7780, A-8006.

REPUBLICA DE CUBA

SECRETARIA DE HACIENDA

DIRECCION GENERAL DE LA LOTERIA NACIONAL

Lista de los números premiados en el Sorteo No. 1172, ordinario, celebrado en la Habana el día 11 de Octubre de 1939.

NUMEROS — PESOS

DECENA
46. —500
52. — 70
62. — 70

CENTENA
114. — 70
151. — 70
162. — 70
163. — 70
174. — 70
206. — 70
253. — 70
281. — 70
301. c.— 70
302. c.— 70
303. c.— 70
304. c.— 70
305. c.— 70
306. c.— 70
307. c.— 70
308. c.— 70
309. c.— 70
310. c.— 70
311. c.— 70
312. c.— 70
313. c.— 70
314. c.— 70
315. c.— 70
316. — 70
316. c.— 70
316. a. 110
317. 5,000
318. p. 110
318. c.— 70
319. c.— 70
320. c.— 70
321. c.— 70
322. c.— 70
323. c.— 70
324. c.— 70
325. c.— 70
326. c.— 70
327. c.— 70
328. c.— 70
329. c.— 70
330. c.— 70
331. c.— 70
332. c.— 70
333. c.— 70
334. c.— 70
335. c.— 70
336. c.— 70
337. c.— 70
338. c.— 70
339. c.— 70
340. c.— 70
341. c.— 70
342. c.— 70
343. c.— 70
344. c.— 70
345. c.— 70
346. c.— 70
347. c.— 70
348. c.— 70
349. c.— 70
350. c.— 70
351. c.— 70
352. c.— 70
353. c.— 70
354. c.— 70
355. c.— 70
356. c.— 70
357. c.— 70
358. c.— 70
359. c.— 70
360. c.— 70
361. c.— 70
362. c.— 70
363. c.— 70
364. c.— 70
365. c.— 70
366. c.— 70
367. c.— 70
368. c.— 70
369. c.— 70
370. — 70
370. c.— 70
371. c.— 70
372. c.— 70
373. c.— 70
374. c.— 70
375. c.— 70
376. c.— 70
377. c.— 70
378. c.— 70
379. c.— 70
380. c.— 70
381. c.— 70
382. c.— 70
383. c.— 70
384. c.— 70
385. c.— 70
386. c.— 70
387. c.— 70
388. c.— 70
389. c.— 70
390. c.— 70
391. c.— 70
392. c.— 70
393. c.— 70
394. c.— 70
395. c.— 70
396. c.— 70
397. c.— 70
398. c.— 70
399. c.— 70
400. c.— 70
445. — 70
476. — 70
506. — 70
522. — 70
562. — 70
580. — 70
603. — 70
648. — 70
668. — 70
685. — 70
716. — 70
753. — 70
755. — 70
760. — 70
782. — 70
816. —100
890. — 70
899. — 70
902. — 70
949. — 70
991. — 70

MIL
1056. — 70
1064. — 70
1081. — 70
1104. — 70
1120. — 70
1153. — 70
1166. — 70
1185. — 70
1222. — 70
1254. — 70
1276. — 70
1288. — 70
1308. — 70
1333. — 70
1359. — 70
1392. — 70
1413. — 70
1423. — 70
1430. —100
1434. — 70
1449. — 70
1461. — 70
1469. — 70
1498. — 70
1511. — 70
1532. — 70
1535. — 70
1540. — 70
1587. — 70
1632. —100
1657. — 70
1664. — 70
1678. — 70
1692. — 70
1715. — 70
1716. — 70
1724. — 70
1731. —500
1760. — 70
1802. — 70
1808. — 70
1813. — 70
1823. — 70
1830. — 70
1842. — 70
1852. — 70
1861. — 70
1879. — 70
1884. — 70
1899. — 70
1948. — 70
1960. — 70

DOS MIL
2006. — 70
2034. — 70
2114. — 70
2165. — 70
2176. — 70
2190. — 70
2235. — 70
2254. — 70
2295. — 70
2301. — 70
2311. — 70
2318. — 70
2343. — 70
2354. — 70
2384. — 70
2409. —500
2412. — 70
2421. — 70
2422. — 70
2433. — 70
2439. — 70
2458. — 70
2526. — 70
2527. — 70
2563. — 70
2576. — 70
2598. — 70
2630. — 70
2733. — 70
2739. — 70
2753. — 70
2784. — 70
2818. — 70
2822. — 70
2831. — 70
2909. — 70
2910. —100
2953. — 70
2961. — 70

TRES MIL
3019. — 70
3050. — 70
3056. — 70
3071. — 70
3143. — 70
3217. — 70
3249. — 70
3306. — 70
3336. — 70
3400. — 70
3402. — 70
3404. — 70
3408. — 70
3437. — 70
3481. — 70
3483. — 70
3485. — 70
3566. — 70
3591. — 70
3604. — 70
3636. — 70
3658. — 70
3663. — 70
3666. — 70
3699. — 70
3742. — 70
3781. — 70
3798. — 70
3817. — 70
3832. — 70
3841. — 70
3853. — 70
3869. — 70
3921. — 70
3981. — 70
3985. — 70
3988. — 70
3997. — 70

CUATRO MIL
4051. — 70
4055. — 70
4056. — 70
4067. — 70
4072. — 70
4096. — 70
4112. —100
4126. — 70
4149. — 70
4178. — 70
4233. — 70
4235. — 70
4300. — 70
4313. — 70
4319. — 70
4321. — 70
4323. — 70
4324. — 70
4385. — 70
4387. — 70
4431. — 70
4456. — 70
4533. — 70
4556. — 70
4588. — 70
4634. — 70
4636. — 70
4702. — 70
4705. — 70
4714. — 70
4738. — 70
4758. — 70
4765. — 70
4826. — 70
4850. — 70
4866. — 70
4870. — 70
4872. — 70
4882. — 70
4893. — 70
4911. — 70
4927. — 70
4971. — 70
4979. — 70
4987. — 70

CINCO MIL
5018. — 70
5034. — 70
5042. — 70
5046. — 70
5062. — 70
5072. — 70
5074. — 70
5087. — 70
5123. — 70
5124. — 70
5207. — 70
5295. — 70
5297. — 70
5306. — 70
5336. — 70
5353. — 70
5354. — 70
5370. — 70
5397. — 70
5448. — 70
5452. — 70
5455. — 70
5501. — 70
5534. — 70
5563. — 70
5597. — 70
5612. — 70
5623. — 70
5630. — 70
5656. — 70
5664. — 70
5693. — 70
5705. — 70
5738. — 70
5768. — 70
5796. — 70
5804. — 70
5805. — 70
5812. —100
5817. — 70
5826. — 70
5831. — 70
5857. — 70
5896. — 70
5900. — 70
5949. — 70
5970. — 70
5979. — 70
5995. — 70

SEIS MIL
6000. — 70
6015. — 70
6029. — 70
6044. — 70
6075. — 70
6081. — 70
6131. — 70
6145. — 70
6151. — 70
6201. — 70
6212. — 70
6220. — 70
6231. — 70
6235. — 70
6214. — 70
6293. — 70
6332. — 70
6343. — 70
6363. — 70
6368. — 70
6390. — 70
6398. — 70
6435. — 70
6437. — 70
6440. — 70
6473. — 70
6477. — 70
6481. — 70
6490. — 70
6509. — 70
6512. — 70
6513. — 70
6554. — 70
6571. — 70
6600. — 70
6633. — 70
6684. — 70
6693. — 70
6737. — 70
6757. — 70
6791. — 70
6801. — 70
6824. — 70
6827. — 70
6829. — 70
6866. — 70
6906. — 70
6917. — 70
6921. — 70
6953. — 70
6967. — 70
6978. — 70
6987. — 70
6989. — 70

SIETE MIL
7050. — 70
7106. — 70
7113. — 70
7121. — 70
7134. — 70
7172. — 70
7180. — 70
7182. — 70
7194. — 70
7208. — 70
7219. — 70
7227. — 70
7230. — 70
7246. — 70
7257. — 70
7289. — 70
7333. — 70
7335. —100
7351. — 70
7362. — 70
7381. — 70
7397. — 70
7399. — 70
7406. — 70
7498. — 70
7512. — 70
7520. — 70
7536. — 70
7552. — 70
7562. — 70
7567. — 70
7570. — 70
7579. — 70
7684. — 70
7757. — 70
7772. — 70
7773. — 70
7810. — 70
7822. — 70
7852. — 70
7879. — 70
7880. — 70
7882. — 70
7895. — 70
7922. — 70
7926. — 70
7942. — 70
7950. — 70
7969. — 70
7990. — 70

OCHO MIL
8009. — 70
8026. — 70
8035. — 70
8043. — 70
8062. — 70
8129. — 70
8134. — 70
8137. — 70
8147. — 70
8167. — 70
8176. — 70
8189. — 70
8201. c.— 70
8202. c.— 70
8203. c.— 70
8204. c.— 70
8205. c.— 70
8206. c.— 70
8207. c.— 70
8208. c.— 70
8209. c.— 70
8210. c.— 70
8211. c.— 70
8212. c.— 70
8213. c.— 70
8214. c.— 70
8215. c.— 70
8216. c.— 70
8217. c.— 70
8218. c.— 70
8219. c.— 70
8220. c.— 70
8221. c.— 70
8222. c.— 70
8223. c.— 70
8224. c.— 70
8225. c.— 70
8226. c.— 70
8227. c.— 70
8228. c.— 70
8229. c.— 70
8230. c.— 70
8231. c.— 70
8232. c.— 70
8233. c.— 70
8234. c.— 70
8235. c.— 70
8236. c.— 70
8237. c.— 70
8238. c.— 70
8239. c.— 70
8240. c.— 70
8241. c.— 70
8242. c.— 70
8243. c.— 70
8244. c.— 70
8244. a. 500
8245. 100,000
8246. p. 500
8246. c.— 70
8247. c.— 70
8248. c.— 70
8249. c.— 70
8250. c.— 70
8251. c.— 70
8252. c.— 70
8253. c.— 70
8254. c.— 70
8255. c.— 70
8256. c.— 70
8257. c.— 70
8258. c.— 70
8259. c.— 70
8260. c.— 70
8261. — 70
8261. c.— 70
8262. c.— 70
8263. c.— 70
8264. c.— 70
8265. c.— 70
8266. c.— 70
8267. c.— 70
8268. c.— 70
8269. c.— 70
8270. c.— 70
8271. c.— 70
8272. c.— 70
8273. c.— 70
8274. c.— 70
8275. c.— 70
8276. c.— 70
8277. c.— 70
8278. c.— 70
8279. c.— 70
8280. c.— 70
8281. — 70
8281. c.— 70
8282. c.— 70
8283. c.— 70
8284. c.— 70
8285. — 70
8285. c.— 70
8286. c.— 70
8287. c.— 70
8288. c.— 70
8289. c.— 70
8290. c.— 70
8291. c.— 70
8292. c.— 70
8293. — 70
8293. c.— 70
8294. c.— 70
8295. c.— 70
8296. c.— 70
8297. c.— 70
8298. c.— 70
8299. c.— 70
8300. c.— 70
8346. — 70
8371. — 70
8382. — 70
8399. — 70
8413. — 70
8438. — 70
8443. — 70
8455. — 70
8490. — 70
8492. — 70
8542. — 70
8565. — 70
8586. — 70
8590. — 70
8592. — 70
8655. — 70
8745. — 70
8789. — 70
8804. — 70
8835. — 70
8847. — 70
8848. — 70
8887. — 70
8915. — 70
8963. — 70
8971. — 70
8975. — 70
8978. — 70

NUEVE MIL
9001. — 70
9018. — 70
9019. — 70
9040. — 70
9054. — 70
9115. — 70
9181. — 70
9202. — 70
9241. — 70
9256. — 70
9269. — 70
9290. — 70
9331. — 70
9345. — 70
9362. — 70
9401. — 70
9428. — 70
9460. — 70
9493. — 70
9495. — 70
9520. — 70
9528. — 70
9534. — 70
9539. — 70
9545. — 70
9600. — 70
9672. — 70
9677. — 70
9689. — 70
9751. — 70
9755. — 70
9778. — 70
9780. — 70
9786. — 70
9798. — 70
9807. — 70
9869. — 70
9875. — 70
9878. — 70
9890. — 70
9919. — 70
9949. — 70
9969. — 70
9976. — 70
9978. — 70
9988. — 70
9999. — 70

DIEZ MIL
10007. — 70
10050. — 70
10058. — 70
10059. — 70
10074. — 70
10080. — 70
10163. — 70
10183. — 70
10203. —100
10210. — 70
10222. — 70
10257. — 70
10258. — 70
10325. — 70
10354. — 70
10371. — 70
10375. — 70
10376. — 70
10421. — 70
10447. — 70
10482. — 70
10501. — 70
10528. — 70
10529. — 70
10559. — 70
10587. — 70
10592. — 70
10594. — 70
10597. — 70
10602. — 70
10682. — 70
10691. — 70
10702. — 70
10703. — 70
10728. — 70
10739. — 70
10741. — 70
10755. — 70
10758. — 70
10789. — 70
10810. — 70
10812. — 70
10825. — 70
10852. — 70
10860. — 70
10886. — 70
10918. — 70
10934. — 70
10941. — 70
10959. — 70
10973. — 70
10994. — 70
10998. — 70

ONCE MIL
11028. — 70
11032. — 70
11052. — 70
11055. — 70
11058. — 70
11076. — 70
11090. —100
11144. — 70
11162. —100
11168. — 70
11181. — 70
11190. — 70
11205. — 70
11225. — 70
11226. — 70
11258. — 70
11305. — 70
11306. — 70
11333. — 70
11369. — 70
11383. — 70
11389. — 70
11395. — 70
11404. — 70
11447. — 70
11480. — 70
11485. —500
11509. — 70
11512. — 70
11539. — 70
11547. — 70
11563. — 70
11564. — 70
11615. — 70
11617. — 70
11637. — 70
11679. — 70
11692. — 70
11753. — 70
11754. — 70
11770. — 70
11839. — 70
11854. — 70
11896. — 70
11899. — 70
11909. — 70
11916. — 70
11938. — 70
11960. — 70

DOCE MIL
12047. — 70
12067. — 70
12098. — 70
12103. — 70
12109. — 70
12118. — 70
12125. — 70
12142. — 70
12155. — 70
12158. — 70
12169. — 70
12201. c.— 70
12202. c.— 70
12203. c.— 70
12204. c.— 70
12205. c.— 70
12206. c.— 70
12207. c.— 70
12208. c.— 70
12209. c.— 70
12210. c.— 70
12211. — 70
12211. c.— 70
12212. c.— 70
12213. c.— 70
12214. c.— 70
12215. c.— 70
12216. c.— 70
12217. c.— 70
12218. c.— 70
12219. c.— 70
12220. c.— 70
12221. c.— 70
12222. — 70
12222. c.— 70
12223. c.— 70
12224. c.— 70
12225. c.— 70
12226. c.— 70
12227. c.— 70
12228. c.— 70
12229. c.— 70
12229. a. 200
12230 10,000
12231. p. 200
12231. c.— 70
12232. c.— 70
12233. c.— 70
12234. c.— 70
12235. c.— 70
12236. c.— 70
12237. c.— 70
12238. c.— 70
12239. c.— 70
12240. c.— 70
12241. c.— 70
12242. c.— 70
12243. c.— 70
12244. c.— 70
12245. c.— 70
12246. c.— 70
12247. c.— 70
12248. c.— 70
12249. c.— 70
12250. c.— 70
12251. c.— 70
12252. c.— 70
12253. c.— 70
12254. c.— 70
12255. c.— 70
12256. c.— 70
12257. c.— 70
12258. c.— 70
12259. c.— 70
12260. c.— 70
12261. c.— 70
12262. c.— 70
12263. c.— 70
12264. c.— 70
12265. c.— 70
12266. c.— 70
12267. c.— 70
12268. c.— 70
12269. c.— 70
12270. c.— 70
12271. c.— 70
12272. c.— 70
12273. c.— 70
12274. c.— 70
12275. c.— 70
12276. c.— 70
12277. c.— 70
12278. c.— 70
12279. c.— 70
12280. c.— 70
12281. c.— 70
12282. c.— 70
12283. c.— 70
12284. c.— 70
12285. c.— 70
12286. c.— 70
12287. c.— 70
12288. c.— 70
12289. c.— 70
12290. c.— 70
12291. c.— 70
12292. c.— 70
12293. c.— 70
12294. c.— 70
12295. c.— 70
12296. c.— 70
12297. — 70
12297. c.— 70
12298. c.— 70
12299. c.— 70
12300. c.— 70
12364. — 70
12365. — 70
12378. —500
12404. — 70
12419. — 70
12431. — 70
12450. — 70
12453. — 70
12454. — 70
12472. — 70
12487. — 70
12494. — 70
12568. — 70
12587. — 70
12594. — 70
12598. — 70
12609. — 70
12655. — 70
12670. — 70
12676. — 70
12687. — 70
12690. — 70
12691. — 70
12713. — 70
12748. — 70
12749. — 70
12792. — 70
12841. — 70
12863. — 70
12868. — 70
12876. — 70
12878. — 70
12919. — 70
12973. — 70

El premio de $100,000 ha correspondido al número 8245.
Las 2 aproximaciones anterior y posterior al Primer premio han correspondido a los números 8244 y 8246.
Las 99 aproximaciones a la centena del Primer premio han correspondido a los números del 8201 al 8244 y del 8246 al 8300.
El premio de $10,000 ha correspondido al número 12230.
Las 2 aproximaciones anterior y posterior al Segundo premio han correspondido a los números 12229 y 12231.
Las 99 aproximaciones a la centena del Segundo premio han correspondido a los números del 12201 al 12229 y del 12231 al 12300.
El premio de $5,000 ha correspondido al número 317.
Las 2 aproximaciones anterior y posterior al Tercer premio han correspondido a los números 316 y 318.
Las 99 aproximaciones a la centena del Tercer premio han correspondido a los números del 301 al 316 y del 318 al 400.
El siguiente Sorteo No. 1173, se celebrará el día 18 de Octubre de 1939 y constará de 14,000 billetes a $16 el entero dividido en centésimos a 16 centavos cada fracción.
Lo que se publica para general conocimiento.--La Habana, 11 de Octubre de 1939.

REPUBLICA DE CUBA LOTERIA NACIONAL — DIRECCION GENERAL

Antonio Rodríguez
DIRECTOR GENERAL, P. S.

Imprenta y Librería LA MODERNA POESIA" - Obispo y Bernaza - Habana

DESDE OCTUBRE 18 a ganar todos...
6 GRANDES PREMIOS CON TERMINALES DE 3 CIFRAS
14,000 billetes que ya están a la venta, y que ofrecen oportunidades como nunca.
Enteros: **$17.00** *Hojas:* **$1.80**
PRECIOS ESPECIALES A REVENDEDORES DE TODA LA REPUBLICA.
Boletos de Beneficencia SERIE 3-C. Pídanos cotización.
"LA DICHOSA"
COMPAÑIA CENTRAL.
OBISPO Y COMPOSTELA.
Teléfono A-6770. Apartado 748. Habana.

CASA MENENDEZ S.A.
BILLETES de LOTERIA
BOLETOS DE BENEFICENCIA
PARA NOVIEMBRE NUEVO PLAN. 13.000 Billetes con Terminales.
Distribuímos Billetes y Boletos en todas cantidades a cualquier parte de nuestra República, con la mayor rapidez y eficiencia en el servicio y a los precios más bajos de Plaza.
PAGAMOS PREMIOS EN CUALQUIER CANTIDAD.
CONCEDEMOS CREDITOS EN CONDICIONES ESPECIALES.
MONTE 813. TELEFONO: M-4729. — HABANA. — APARTADO 1908. TELEGRAFO: «ROQUE».

Antigua de Pellón

Monte esquina a Zulueta. Teléfono M-5335
Monte esq. a Belascoain. Teléfono M-5775

NUMEROS QUE TENEMOS PARA LA VENTA EN EL PRESENTE SORTEO EN NUESTRAS SUCURSALES

324	2556	4668	7092	9164	11668
427	2707	5109	7321	9433	11565
605	3247	5380	7891	9786	12146
994	3468	5552	7994	10014	12249
1045	3660	6999	8752	10117	12837
1256	3557	6240	8943	10564	12666
1775	4148	6343	8335	10725	13127
1878	4201	6531	8232	11215	13378
2006	4819	6880	9683	11476	13600
2109					13997

Teniente Rey y San Ignacio — **Peña y Vega** — Apartado 408 Tlf-M1232

CAMBIAMOS PREMIOS MAYORES
SERVIMOS PEDIDOS AL INTERIOR DESDE UNA FRACCION, INCLUYENDONOS PORTE
¡NUEVO PLAN!
¡Doce pesos a los tres terminales del Primer Premio, por fracción!
¡Cuatro pesos a los tres terminales del Segundo Premio, por fracción!
¡Dos pesos a los tres terminales del Tercer Premio, por fracción!
ADEMAS: $50,000.00; $10,000.00; $5,000.00

Compre ahora billetes con terminales

En cada número de «El Fénix» hay una extraordinaria oportunidad que conocen todos los clientes de esta casa.

Vendemos para el nuevo plan de los **SEIS PREMIOS MAYORES** a base de **$17.00** el entero.

PRECIOS ESPECIALES, MAS BARATO A REVENDEDORES a los que servimos a vuelta de correo.

EL FENIX
«SIMBOLO DE SUERTE»
ALVAREZ Y GUTIERREZ. Galiano, 516, esquina a Dragones.
Teléfono M-3355. Telégrafo «Fénix», Habana.

NOTAS POLITICAS

Agrarios de San Leopoldo

Quedó constituído, en San Miguel 510, el comité ejecutivo del Partido Agrario Nacional, correspondiente al barrio de San Leopoldo.

Integran este comité los señores Antonio Estévez, Manuel Hernández Troadio Sánchez, Julio A. Texidor, Erasmo Penichet, Manuel Zayas Labrit, Edmundo Serrat, Fausto M. Palacios, Justo Estadella, Mario Valdés, Angelina Montero, Humberto O-Farril, Salud Valdés, Aracely Nieto, Julio Armenteros, Aracely Agüero José López, Jesús Llorant, Pedro A. López, Ramona González, Luis Diago y Roberto Rodríguez.

Triángulo de Peñalver

Otro «Triángulo Realista se constituyó en el barrio de Peñalver.

Se eligió la siguiente directiva: Presidente, Juan Cuesta Leal; vices: José M. Castillo, José G. Lorenzo, Juan A. Fuxás, Eusebio Valdés, Enrique Trueba y Silvio Lavín; Secretario de Actas, Rosalía Gómez de Méndez; Vice, Manuel Celada; Secretario de Correspondencia, Cristóbal Méndez Quintana; Vice, María G. Sánchez; Tesorero, Ceferino G. Lorenzo; Vice, Emilio Martínez Rico; Vocales: Luis Aguiar, Raúl Castro, Francisco Jiménez, Pedro Valdés, Maximino Rodríguez, Adolfina Chicano, Juan del Pino, Fernando Escarraz, Antolín Oviedo, Jesús Batista, Miguel Valladares y Margarita Peñalver.

REGRESO EL DR. GRAU

El doctor Ramón Grau San Martín, presidente del Partido Revolucionario Cubano (Auténtico), se ha visto obligado a suspender la jira política que venía realizando en la provincia de Oriente, por motivo de lamentable accidente.

En momentos en que se celebraba un mitin en la ciudad de Victoria de las Tunas, al ocurrir el desplome de la tribuna, donde se había subido excesivo número de personas, sufrió el doctor Grau un golpe en la mano derecha y la señorita Paulina Coll, su secretaria, la fractura incompleta de un pie.

Aunque los excursionistas continuaron viaje a Holguín, donde ofrecieron un mitin la noche del martes, el quebranto de salud fué la sensible causa de que el doctor Grau y sus acompañantes decidieran regresar a la Habana, adonde llegaron anoche, después de las once.

RENUNCIAN AL PARTIDO REPUBLICANO QUINTANA Y ALBERTO G· VALDES

Dos de las más destacadas figuras del partido Acción Republicana, los señores Dr. José M. Quintana, secretario de la Cámara de Representantes, y Alberto García Valdés, exrepresentante y candidato a Constituyente que figura en la boleta republicana, han hecho renuncia con su condición de afiliados a los cargos que ostentan en los diversos organismos de ese Partido.

Ambos líderes políticos forman parte del comité ejecutivo nacional de A. R.

Según informes la decisión de abandonar Acción Republicana obedece a que ambos líders muéstranse inconformes con el apoyo que presta la Jefatura provincial del Partido a un candidato a constituyente en perjuicio de los demás aspirantes.

Declaración Realista sobre la Ley de Moratoria

La Junta de Presidentes Provinciales del PNR (Realista) acordó respaldar la Ley de Liquidación de Moratoria Hipotecaria, sin enmiendas.

A solicitud del señor Martínez, presidente de la Asociación Nacional de Propietarios, fué aprobada una declaración a ese respecto, lo que se comunicó al Presidente de la República y al coronel Batista.

Diversos actos hoy para conmemorar el Día de la Raza

Una ofrenda floral ante la estatua del Descubridor. Habrá una revista militar

Será conmemorado hoy solemnemente el 447 aniversario del Descubrimiento de América con brillantes actos en todo el territorio nacional. El día 12 de octubre es fiesta nacional por ley de la República de 5 de octubre de 1922.

La Sociedad Colombista Panamericana ha confeccionado un interesante programa, al cual brindan su colaboración organismos oficiales y privados de la capital.

9 a. m.—Como homenaje de los Caballeros de Colón, Consejo San Agustín número 1,390, al Gran Almirante, se celebrará en la Santa Iglesia Catedral de San Cristóbal de la Habana, una Misa en conmemoración del Descubrimiento de América y por la Paz en el Nuevo Mundo.

La Oración Sagrada estará a cargo del Excmo. y Rvdmo. Licenciado señor Manuel Ruiz y Rodríguez, Arzobispo de la Habana. La Sociedad Coral de la Habana, dirigida por su fundadora la Sra. María Muñoz de Quevedo, ofrecerá el programa siguiente:

Primera parte.—I.—Exce Vidimus Eum.—Palestrina. (En primera audición). II.—Vere Languores Nostros.—Victoria.

Segunda parte: III.—Letanía.—Schubert. IV.—O Vos Omnes.—Victoria.

Tendrán espacios especiales reservados, el Honorable señor Presidente de la República y miembros de su Gobierno, los Cuerpos Diplomático y Consular acreditados en Cuba, las autoridades civiles y militares, nacionales, provinciales y municipales, y las corporaciones oficiales, culturales, económicas y sociales.

En conmemoración del 447 aniversario del Descubrimiento de América, el Departamento de Cultura Municipal, por iniciativa del Alcalde de La Habana, doctor A. Beruff Mendieta, y con la cooperación de la Sociedad Colombista Panamericana, ha organizado distintos actos que tendrán lugar en el día de hoy en el Palacio Municipal.

A las once de la mañana las representaciones diplomáticas de las naciones americanas, conjuntamente con las de España, Portugal e Italia, depositarán una ofrenda floral ante el monumento erigido al Descubridor en el Patio de Honor del Palacio Municipal. Harán uso de la palabra a la terminación de este acto, el doctor Beruff Mendieta, el Ministro del Brasil, Excmo. Sr. doctor Silvio Rangel de Castro, y el Secretario de Estado, doctor Miguel Angel Campa.

A las doce en punto en el balcón principal del edificio, se izarán simultáneamente por el Ministro del Brasil y por el Alcalde, la bandera Nacional y la de la Raza, rindiéndole honores militares Fuerzas del Ejército, Marina y Policía, y de Aviación Militar y Naval, saludando al propio tiempo la Fortaleza de La Cabaña con 21 cañonazos.

Presenciarán este acto de confraternidad americana, invitados especialmente los alumnos de las Escuelas Públicas y de los establecimientos educacionales y benéficos de la ciudad de La Habana.

EL PROCESO CONTRA EL GOBERNADOR C. BAIZAN

En la mañana de ayer compareció a prestar declaración en la causa ..que en comisión especial instruye el magistrado doctor Navarrete, seguida por imputaciones formuladas por medio de querella por el Consejero Provincial señor Aparicio contra el gobernador de la provincia de la Habana, coronel Celestino Baizán. Lo fué el doctor Tomás Recio Heymann, en su carácter de representante de los herederos de Rogerio Zayas Bazán, cuya declaración versó sobre la opción de venta de una pequeña porción de terreno situada en la playa de Guanabo, a favor de Francisco Ruiz Rivero.

Tanto las declaraciones del referido en lo sucesivo, en días distintos, hasta el 17 del presente mes, el doctor Domingo Macías, magistrado de la Sala Quinta, Trinidad Suárez Murias, Carmen Maresma García y Augusto Fernández Blanco, en relación con los mismos extremos, carecen de trascendencia, en cuanto al proceso que se sigue contra el gobernador coronel Baizán, puesto que de las escrituras públicas ocupadas en esta causa consta que las operaciones en cuestión se realizaron de perfecto acuerdo entre los contratantes, sin la menor intervención en ellas del Gobernador, hecho este que ya figura en la causa por haber sido declarado por distintos testigos y especialmente por el señor Francisco Ruiz Rivero.

Declaraciones del señor Secretario de Hacienda

Un periódico de esta capital publica en primera plana, con destacados titulares esta noticia: Ochotorena no dispone de créditos para atenciones urgentes, pero sí de sesenta y cinco mil pesos para amueblar su despacho.

Desdeño todo acto de exhibición personal, pero ante la imputación de un hecho de esta naturaleza, sin base ni fundamento alguno, sin un átomo de verdad en ello, necesariamente tengo que contestarle que eso es absolutamente falso.

He venido a la Secretaría de Hacienda a trabajar, a luchar por Cuba, por mi Patria.

Rectitud, honestidad en el manejo de la cosa pública, dada con el ejemplo, es la que vengo imponiendo inflexiblemente en el departamento de las Finanzas.

Creo que el fanatismo político tiene que detenerse ante un hombre honrado que mira con la frente descubierta, sin temores de ninguna clase, porque no tiene nada de qué avergonzarse, y que no se inclina más que ante Dios y ante su conciencia.

La verdad es una, ella tarde o temprano se impone siempre, con resplandores de pureza.

Cada cual vive en el ambiente que el mismo se forma.

En un edificio que le ha costado al Gobierno más de doscientos mil pesos, obra magnífica, de siete pisos, hube de encargar, después de una selección escrupulosa, para mi Despacho, uno muebles cuyo costo no llega a mil pesos. «La Moda» es la casa escogida para este trabajo. Quien tenga el concepto de su responsabilidad lo escrito eso puede dirigirse a ese lugar para comprobarlo. Casi siempre los más culpables se erigen en acusadores».

(Fdo). Joaquín Ochotorena.
Secretario de Hacienda

ESCASO MOVIMIENTO AYER EN PALACIO POR CONTINUAR AUSENTE EL PRESIDENTE

En día de ayer transcurrió en Palacio con muy escaso movimiento. El jefe del Estado se encontraba ausente en la finca «Párraga», de donde se espera regrese esta noche.

No obstante, visitaron la mansión palatina los miembros de la comisión coordinadora de la ley de liquidación de la moratoria hipotecaria, señores Suárez Rivas, Martínez Fraga y Casabuena.

Acudieron a entrevistar al jefe del Estado a propósito de ese asunto, pero lo hicieron más tarde en la finca «Párraga».

El secretario de Educación

El doctor Cleto A. Guzmán, secretario de Educación, dijo a los reporters que, a virtud de los nuevos presupuestos, habrá aumento de sueldo a maestros y aumento de plazas en el departamento.

Añadió que tales mejoras dependen, naturalmente, de las realidades económicas del preupuesto.

La construcción del Matadero Nacional

Después de conferenciar con el secretario de la Presidencia, manifestó a los periodistas el senador Loret de Mola que en la entrante semana podrá ofrecer noticias importantes sobre el proyecto de construir un matadero nacional en el que serán refrigeradas carnes para la exportación.

Audiencias

El señor Presidente ha concedido las siguientes audiencias para el lunes: Dr. Carr, del Instituto Rockefeller; ingeniero Francisco Sola, senador Agustín Acosta, Horacio Martínez, Lázaro Peña y una comisión.

Disposiciones sobre el radio

En la segunda planta de Palacio celebraron una extensa conferencia el secretario de Comunicaciones, señor Francisco Gómez, y el director general de Radio, comandante Govea.

Terminada la entrevista, el comandante Govea dijo a los reporters que había tratado con el secretario sobre el cumplimiento del decreto presidencial 2504 del 7 del actual, que regula el turno de las estaciones radioemisoras—del cual decreto insertamos el texto no hace muchos días—y cuya regulación de turno ha confeccionado el negociado de Licencias de Radio de la Dirección de Comunicaciones, y reduciendo al número de 25 los 37 canales que utilizan, de conformidad con los acuerdos de la Convención de Radio.

Hacen fuego sobre un hombre pacífico desde un matorral

RANCHO VELOZ, octubre 11. DIARIO, Habana. (Por telégrafo).—Otro vecino de esta población ha sido herido misteriosamente.

Cuando Luis Echarte transitaba por el kilómetro 40 de la carretera de este pueblo, cerca del central «Ramona», fué herido por un disparo que le alcanzó ambos muslos.

Fué asistido de primera intención por el Dr. Adolfo Pérez Arriete quien dispuso su ingreso inmediato en el Hospital de Sagua por ser su estado muy grave.

El disparo que se le hizo a Echarte a quemarropa salió de un matorral.

El vedindario está alarmadísimo por la frecuencia con que se suscitan estos hechos y pide a las autoridades que esclarezcan los hechos.—**Sarabia, corresponsal.**

"ABELLA" ENEMIGO DEL DOLOR — DOS COMPRIMIDOS 5 cts.

M.E.C.D. 2016

LA ISLA

vendió el 12230, premiado en $10,000

Para el miércoles, 18, tenemos a su disposición el GORDO
Juegue Billetes de Lotería, Boletos de Beneficencia y del
Gran Sorteo para el Turismo, de LA ISLA.
Compramos oro cubano y americano.

LA ISLA La Casa de la Buena Suerte.
Galiano y San Rafael. La Habana.

DIARIO DE LA MARINA
HABLADO

DOS AUDICIONES DIARIAS, DE
8 a 9 A. M. y de 7 a 8 P. M.

POR LA ESTACION
CMBQ
IDEAS PAZOS
AHORA EN
900 Kilociclos
TELEFONO A-9316

—HOY—

En nuestra segunda audición:
«LAS MENTIRAS DE COLON»
Por
J. ARISTIGUETA

MARCAS Y PATENTES

Relación de solicitudes de inscripción de Marcas y Patentes presentadas a la Secretaría de comercio con fecha 9 de octubre de 1939.

Farnsworth (marca) para distinguir estaciones transmisoras y receptoras de radio, de televisión, cámaras y accesorios investigadores electrónicos, inclusive vidio y audio amplificadores, etc. etc., solicitada por el Agente Oficial J. García Ordóñez, a nombre de Farnsworth Televisión and Radio Corporation, establecida en Fort Wayne, Indiana, E. U. de A.

La Principal (marca) para distinguir calzado para hombres, señoras y niños, solicitada por el Agente Oficial Tomás Gutiérrez Alea, a nombre de Llama y Co., establecido en la ciudad de Camagüey.

Delsey (marca) para distinguir esencias, lociones, aguas y jabones, talcos etc. solicitada por el Agente Oficial Tomás Gutiérrez Alea, a nombre de Pando Llano y Co., establecidos en esta ciudad.

Almirante Nelson (marca) para distinguir calzado para hombres, señoras y niños, solicitada por el Agente Oficial Tomás Gutiérrez Alea, a nombre de Alvarez y Co., establecidos en la ciudad de Santiago de Cuba.

Patente de invención por unas mejoras en guantes para la protección de las manos y brazos en los cortes de caña, solicitado por Pedro Jiménez Sánchez, establecido en Cienfuegos, Santa Clara.

Idea (marca) para distinguir azúcares de todas clases, solicitada por el Agente Oficial Carlos Gárate Brú, a nombre de Graupera y Pardo S. en C. establecidos en esta ciudad.

LESIONADA EN RIÑA

María Hernández, de 28 años de edad, su hija Delia Hernández, de 14 años de edad, vecinas de Aguila 514, fueron acusadas por Blanca Quiñones Rodríguez y su hija Zoraida Pérez Quiñones, de 13 años de edad y del mismo domicilio, de naberlas agredido con un palo. Además les echaron agua caliente, ocasionándoles lesiones y quemaduras de carácter menos grave.

16,600 metros cuadrados de terreno situados junto al Río Almendares y tasados en $22,000 serán subastados

Una madre pide que se anule inscripción de un niño, pues niega que sea hijo suyo Declaran varios testigos en la pensión promovida por la Viuda del Gral. Machado. Bonistas citados

El doctor Humberto Martínez Azcue, juez de Primera Instancia del Oeste, dictó sentencia ayer ante el secretario Eduardo Daumy, en los autos del juicio de clarativo de mayor cuantía establecido por Pedro Florencio Huerta y Díaz contra los herederos, sucesores, causahabientes o herencia yacente del señor Domingo Díaz y Hernández, sobre liquidación y disolución de sociedad conyugal de gananciales y otros pronunciamientos, declarando con lugar la demanda en cuanto se refiere a que la casa sita en Flores 45 antiguo, 463 y 65 moderno, es bien parafernal de Emeteria Celedonia Rosa Huerta y Díaz, y sin los demás pronunciamientos.

SERAN SUBASTADOS AMPLIOS TERRENOS JUNTO AL RIO ALMENDARES

En el procedimiento hipotecario seguido por la Corporación Protectora de Bienes Inmuebles contra la Compañía de Terrenos Capitolio, el jáuez de Primera Instancia del Oeste, doctor Martínez Azcue, dictó providencia ante el secretario Ricardo Martín, disponiendo sacar a pública subasta el día 14 de noviembre, a las nueve de la mañana, la parcela de terreno procedente del lote del litoral situado al Norte, lindando con la finca Rebollo, a todo lo largo del Río Almendares, siguiendo por la Ensenada de La Chorrera y el mar hasta el lindero Oeste de los terrenos del hospital San Lázaro, con una superficie de 16,000 metros cuadrados, a la cual ha sido tasada de común acuerdo en la cantidad de 22,000 pesos.

PRACTICADO EL COTEJO DE BONOS EN UN HIPOTECARIO POR $270,000

En el procedimiento sumario hipotecario seguido por la Sucesión de Falla Gutiérrez contra la entidad colegio La Salle, S. A., se procedió por el secretario doctor Pérez Bustamante, cumpliendo proveído del juez de Primera Instancia del Norte, doctor Juan Francisco Nodarse, a cotejar los bonos acompañados a dicho sumario ascendentes a la suma de 270,000 pesos, en la Notaría del doctor Ernesto Augulo.

LLAMAN A BONITAS DE LA CAJA DE AHORROS DEL CENTRO ASTURIANO

Como todavía quedan pendientes de ser liquidados numerosos tenedores de bonos del Banco Asturiano de Ahirros, el Juzgado de Primera Instancia del Norte, a cargo del doctor Juan Francisco Nodarse, se está dirigiendo a dichos bonistas para que acudan a hacer efectivos sus valores.

Entre las personas a las que se les llama urgentemente figuran los señores Carlos Vidort, Guillermo Fernández Alvarez y María Rodríguez Suárez.

PRESENTA SARRA UN HIPOTECARIO

Ante el repartimiento judicial, a cargo del doctor Moisés Maestri, presentó ayer el procurador José Pinto, a nombre y representación del doctor Ernesto Sarrá, un procedimiento sumario hipotecario contra Darío Gisnago, en cobro de la cantidad de 6.900 pesos que grava la casa Obispo 105.

DECLARAN TESTIGOS EN LA PENSION DE LA VIUDA DE MACHADO

Durante la mañana de ayer, el doctor Nodarse, juez de Primera Instancia del Norte, ante el secretario Vicente Viñuelas, que viene conociendo del expediente de pensión pomovido por la señora Elvira Machado y Nodal, como viuda de Gerardo Machado y Morales, tomó declaración a los testigos Alfredo Rodríguez Zambrana, vecino de Ayestarán 5, y Miguel Rodríguez Márquez, vecino de O-Reilly 213, los que aseguraron haber conocido al general Gerardo Machado y Morales, constándoles que la señora Machado era casada legítimamente con él y que posteriormente no contrajo nuevas nupcias y que dejó tres hijas nombradas Laudelina, Angela Elvira y Bertha.

UNA ORIGINAL DEMANDA

El juez de Primera Instancia del Oeste, doctor Martínez Azcue, por ante el secretario Martín, viene conociendo de la demanda establecida por el doctor Francisco R. López González a nombre de la señora Petra Espinosa y Díez, la que pide la nulidad del acta de inscripción de nacimiento que ella misma inscribió, o séase a su hijo de 9 años, Abelardo López Espinosa, y que según hizo constar era hijo legítimo también de Anselmo López Sacramento.

Esta petición ha cursado sorpresa a los jueces, pues es la propia madre la que jura ahora que ese no es su hijo. No tiene responsabilidad criminal, pues ese delito se encuentra amnistiado por la última Ley.

SUBASTA DE UN TERRENO DE LA FINCA CASANOVA

En el juicio ejecutivo seguido por César Castella Caballoj contra la Compañía Anunciadora Internacional, el juez de Primera Instancia del Centro, doctor Enrique Rubio Linares, ante el secretario Manuel I. de la Fuente, dispuso sacar a pública subasta por término de 20 días, la parcela de terreno segregada de la finca rústica Casanova, que ocupa el solar 1, manzana 19, con frente a la calle C., entre 10 y 12, barrio de la Playa de Marianao, tasada en la cantidad de 2,100 pesos. Para el acto del remate ha sido señalado el 6 de noviembre entrante.

¡¡ASOMBROSO!! ¡¡SENSACIONAL!!

6 Grandes PREMIOS y siempre grandes probabilidades de sacarse uno de ellos, comprando los BILLETES en

"LA FLOR CUBANA"

El día 18 del presente mes es el primer sorteo de este monumental PLAN DE LOTERIA

"LA FLOR CUBANA" Galiano y San José. Teléfono M-4111.

SEGURAMENTE AGREGARA ESTE DIA UN NUMERO MAS A SU INTERMINABLE CADENA DE PREMIOS GRANDES

RELACION DE LOS ASUNTOS CIVILES TURNADOS AYER

Exhortos: de Güines en relación jurada de menor cuantía de Andrés R. Casanova contra Onelio Pérez Ortiz, al Centro.

De Pedro Betaocourt en inscripción de cuatro fincas por Crisantos Ruiz Vega al Sur.

De Santiago de Cuba en divorcio por Enrique Gómez contra Evangelina de la C. Hormigo al de Almendares.

De Santiago de Cuba en reclamación de honorarios por José Romaguera, al Oeste.

Apelaciones: General Electric S. A. contra Alberto Igualada, al Centro; Manuel Correa contra María Mola, al de Almendares; Rafael Armengol contra Tomás Rangel, al Este; Mercedes Blanco contra Alfredo Domínguez, al Oeste; G. García y Compañía contra Manuel Aneiros, al Sur; Propiedad Aldecoa S. A. contra Basilio Carmillero, al Centro; Propiedad Aldecoa S. A. contra Osscar Hurtado, al Norte; Propiedad Aldecoa S. A. contra Pío Palmero, al de Almendares; Andrés Triay contra José Vidal al Este; Propiedad Aldecoa S. A. contra Esteban Illera, al Norte; Propiedad Aldecoa S. A. contra Florencio Gorcía, al Este; Regla María Cervera contra Amelia Puig, al de Almendares; Manuel Pitti Santa contra María Salazar Espinosa y otro, a Oeste.

Inscripciones de nacimienti: Clementina Caudrado, al Este; Amalia García Fernández, al Centro; Andrés Rebull y otros, al Sur; Vicente Juan y Rubio, al Norte; Armando B. Forcade, al Sur.

Jubilaciones: Vicente Roca Sánchez, al Norte; Alejandro Alonso Acosta, al Centro; Ladislaa Esspinosa Cedeño, pensión de José Fermín Espinosa, al Oeste; Enrique Lamas y Capó, al Sur.

Pensiones de veteranos: Francisco Guerra, al Centro; Tomás Sánchez Díaz, al de Almendares; Inés García Rosell, pensión de Ramón García García, al Oeste.

Demencias: José María Pérez, al Centro; Dominica Pujol Herrera, al Este.

Prevesción de abintestato: Domingo Norberto Galdó Díaz, al Norte.

Declaratoria de herederos: Aída Amores y París, al Sur; Eduardo Nogeol y Sosa, al de Almendares.

Mayor cuantía sobre nulidad de inscripción de nacimiento: Petra Espinosa Diez sobre la nulidad de inscripción de nacimiento de Abelardo López Espinosa, al Oeste.

Mayor cuantía sobre nulidad de Patentes: García Migabent y Compañía contra Diez, García y Compañía sobre la nulidad de patente Diana, al Centro.

Divorcio: Horacio Gareía Herrera contra María Antonia Fernández Valdés, al Este; Emelia Castillo Trujillo contra Santiago Manuel Sierra García, al Este; Escolástica López contra Eduardo Muñoz, al Norte; Nicolás Miguel Peñalver contra Emma de la Carrera Vasconcelos, al Oeste; Conrado Chirino García contra Julia María Torres Zamora, al Norte; Mercedes García contra Armando Nogales, al Sur; José de Jesús Díaz contra Zenaida Mendoza, al Este.

EL PAIS RESPALDA AL PRESIDENTE

HOY LA PROVINCIA DE ORIENTE PROTESTA

SANTIAGO DE CUBA

Honorable Sr. Presidente República.

Habana.

Los firmantes, comerciantes, profesionales, propietarios, tenemos ciega fe su patriotismo evitará sea definitiva ley la anunciada liquidación moratoria términos aprobados a fin de evitar colapso total crédito nacional y economía pública.

Manuel Ros, Ernesto Larrea García, Angel Tornes Carulla, Marianao Portuondo Montes, Dr. Angel A. Rodón, José Matos, Concepción Planas Rodríguez, Esteban Larrea Chacón, Rafael Geno, Dr. Daniel Serra, Valentín Gómez, Dr. Francisco Bolívar, Mercedes Romero, Consuelo García, Alfredo Jidy, doctor Rafael Font, José Cuesta, Dolores Fajardo Gaínza, Benjamín Bonne, José V. Nuviola, Armando Martí, Dr. Guillermo Fernández Mascaró, Caridad Andrial, Isabel Colás, Luis Lastra, José Lastra, Dr. Rafael Fajardo, Antonio Guerra, Ramiro Barruecos, Carlos M. González, Antonio M. Garrido, Dr. Humberto García Carbonell, Dr. Rafael de la Torre, Constantino Insua, Wilfredo Sosa, Liduvina Lora, Justo Martínez, Miguel Boudet, Melquíades Ortega, Antonio Romero, Alberto Trepeu, Arturo Vinent, José A. Rosell, Dr. Miguel A. Martínez, Joaquín Fiol, Dr. Juan J. Magrans, Dr. Arturo Bolívar, Leticia Bolívar de Eljaiek, José Báez, Dr. Catasús Figueredo, María Robert Vda. de Cros, Bartolomé Mestre Betancourt, Dulce Ma. Betancourt.

Honorable Sr. Presidente República.

Habana.

Atentamente rogamos a Ud. los firmantes que labore con el patriotismo que imprime en todos sus actos para que se apruebe una ley justa para liquidar moratoria.

TORCUATO OLEA, EDUARDO GROS

Honorable Sr. Presidente República,

Habana.

Tengo fe en que Ud. no impartirá aprobación ley moratoria tal como la aprobó el Congreso, pues esa ley tal como está ahora es perjudicial al crédito indispensable vida pueblos.

ANTONIO LINGOYA

SAN LUIS

Honorable Sr. Presidente República,

Palacio Presidencial,

Habana.

Acreedores hipotecarios esta villa que lo son de pequeñas cantidades y que a causa moratoria vienen atravesando penosa situación ruegan Su Excelencia vete Ley liquidación moratoria hipotecaria aprobada Congreso que de serlo nos dejaría en la miseria y que como cubanos también tenemos derecho a subsistir PUNTO No puede premiarse con ley tan injusta y poco equitativa al virtuoso o precavido que pensando en la vejez y a fuerza de privaciones conservó unos pesos o al consecuente que no reclamó oportunamente el pago de su crédito PUNTO De su cordura y patriotismo esperamos resplandezca justicia.

POR ACREEDORES HIPOTECARIOS DE SAN LUIS, PROVINCIA DE ORIENTE
EVARISTO RODRIGUEZ
Presidente Comité.

PALMA SORIANO

Honorable Sr. Presidente República,

Habana.

En nombre ganaderos de Palma Soriano ruego a Ud. vete perjudicial ley moratoria pues su aprobación causaría grave perjuicio país por pérdida crédito.

BENJAMIN BONNE

Honorable Sr. Presidente República,

Habana.

Los que firman, obreros y empleados, rogamos respetuosamente vete perjudicial ley prórroga liquidación moratoria entrañaría irreparable daño a los que vivimos del trabajo al desaparecer el crédito territorial.

MANUEL CABALLERO, FRANCISCO S. SALAZAR, ARMANDO MARTI, MANUEL PORTUONDO, JOSE GONZALEZ LALLEUDE, MARIO TEY, OSCAR TEY, IGNACIO BOUDET.

Sr. Presidente República,

PALACIO PRESIDENCIAL.—Habana.

Los firmantes obreros y empleados rogamos rechace proyecto liquidación moratoria perjudicial nuestra clase.

MARIO ACOSTA, ALBERTO TUR, LEONEL OSCAR PLANAS

BARACOA, Octubre 1, 1939.

Honorable Sr. Presidente República,

Palacio Presidencial,

Habana.

Esta Corporación al tratar nuevamente Ley revalorización hipotecaria acordó felicitarlo por su juiciosa y patriótica actuación en este trascendental asunto PUNTO Al propio tiempo suplicarle una vez más le imponga su veto si la misma no se ajusta una amplia coordinación intereses deudores y acreedores puesto que es única fórmula práctica fin restablecer confianza capital y consecuentemente circulación numerario que tanto necesita nuestro país.

Atentamente de usted,

CAMARA DE COMERCIO AGR. Y NAV.
L. DELFIN Z.—Presidente

BARACOA, Octubre 2, de 1939.

Honorable Sr. Presidente República,

Palacio Presidencial, Habana.

Su resolución firme con criterio amplio formulado contra actitud tenida por Senado y Cámara Representantes aprobando Ley liquidación moratoria hipotecaria, lo hace a usted grande en su Patria PUNTO Fines especulativos pudieran hacer favorecer intereses ciertos congresistas son irritantes y perjudiciales futuro de Cuba PUNTO Crédito país caería estrepitosamente siendo usted Gobernante ejemplar de gran comprensión ninguna manera debiera firmar ley que sólo beneficia DEUDORES PUNTO Nosotros ACREEDORES pequeños quedaríamos arruinados llevándose a efecto pedimos a usted honorable Presidente, haga justicia.

Atentamente,

LENCIO CARRERAS, RAMON LAMBERTO, JUAN LAMBERTO, ISIDRO NAVARRO, RAMON NAVARRO, JESUS CARCASES, VALENTIN LOPEZ, CELEDONIO HERRERA, ALFONSO SANCHEZ, JOSE JARDON, MARIA PEREZ, ANTONIO ESCASENA, VIUDA DE COUTIN, MANUEL HERRERA, FRANCISCO NUÑEZ, SUCESION DE SOTO, RAFAEL PEREZ, EUGENIO CASANOVAS.

Honorable Presidente República,

Habana.

Nuestro único patrimonio consiste en las pequeñas hipotecas que nos dejaron nuestros esposos para sostenimiento hijos PUNTO Rogamos vete la ley aprobada Congreso.

MARIA ISABEL CARBONELL VDA. DE MIYAR, JUANA ARTIGAS VIUDA DE MIYAR.

ASOCIACION NACIONAL PRO-RESTAURACION DEL CREDITO CUBANO

HABANA 260 Teléfono A-7341

M.E.C.D. 2016

PADECIA DEL RIÑON

HUASANO (Valle). «Deseo hacer conocer la mejoría que he obtenido con tres frascos que he tomado de la Anticalculina Ebrey en mis padecimientos de los riñones, cuyos síntomas eran: dolor en el costado derecho y riñones; a veces mucha frecuencia en la orina y agitación en el corazón».—Aracelia Castillo.

Anticalculina EBREY

No acepte sustitutos. Anticalculina Ebrey le hará sentirse mejor, más joven, ágil, fuerte y saludable. Solicítela hoy mismo. Para el riñón, hígado, vejiga.

No. 48

MUNICIPIO DE LA HABANA

Secretaría de la Administración

CONVOCATORIA

Dispuesto por el Sr. Alcalde que el día 7 de Noviembre próximo, a las 5 p. m. tenga efecto en el Despacho de esta Secretaría, la subasta para el suministro de VIVERES FINOS necesarios a las Dependencias Municipales, durante el ejercicio de 1940; de su orden se convocan licitadores para que en dicho día y hora concurran con sus proposiciones.

En esta Secretaría se facilitarán a los interesados en los días y horas hábiles los Pliegos de Condiciones y cuantos informes estimen necesarios al objeto de la subasta.

Lo que se hace público para general conocimiento.

La Habana, Octubre 9 de 1939.

Dr. Orosmán Viamontes,
Secretario de la Admón. Municipal.

MUNICIPIO DE LA HABANA

Secretaría de la Administración

CONVOCATORIA

Dispuesto por el Sr. Alcalde que el día 7 de Noviembre próximo, a las 2:30 p. m. tenga efecto en el Despacho de esta Secretaría, la subasta para el suministro de EFECTOS DE LIMPIEZA Y FERRETERIA EN GENERAL necesarios a las Dependencias Municipales, durante el ejercicio de 1940; de su orden se convocan licitadores para que en dicho día y hora concurran con sus proposiciones.

En esta Secretaría se facilitarán a los interesados en los días y horas hábiles los Pliegos de Condiciones y cuantos informes estimen necesarios al objeto de la subasta.

Lo que se hace público para general conocimiento.

La Habana, Octubre 9 de 1939.

Dr. Orosmán Viamontes,
Secretario de la Admón. Municipal.

FARMACIA DROGUERIA TAQUECHEL
Obispo 27 TELEFONOS M 7674 M 7675
DE TURNO LOS VIERNES

FARMACIA DROGUERIA DE "JOHNSON"
DE TURNO LOS LUNES
OBISPO Nº 30 TELEFONO-A-2129.

LA MAYOR
35 EDIFICIOS 700 EMPLEADOS
SARRÁ A-8026 A-3641
DROGUERIA
ABIERTA TODOS LOS DIAS
TODA LA NOCHE LOS MARTES

FARMACIAS DE TURNO HOY JUEVES

DESDE BAHIA A PASEO DE MARTI (PRADO)

Monserrate y Teniente Rey	M-4413
Aguiar y Chacón	M-6443
Egido No. 566	M-2544
Sol No. 359	M-1288
Cuba No. 391	A-9830
O'Reilly No. 462	M-4000
Amargura No. 210	M-9625
DE PASEO DE MARTI (PRADO) A P. DE VARELA (BELASCOAIN)	
Trocadero y Crespo	M-5533
Galiano No. 201	M-9015
San Lázaro No. 251	M-4525
San Lázaro No. 609..	U-6655
Máximo Gómez y S. Nicolás	M-5030
Aguila No. 712	M-4886
Someruelos No. 102	M-5003
Sitios y Campanario	M-4508
Neptuno No. 116	M-3377
Manrique y Dragones	M-4774
Vives No. 512	A-6162
DE P. DE VARELA (BELASCOAIN) A AVE. DE MENOCAL (INFANTA)	
Salud No. 563	U-6895
Belascoaín No. 768	U-1717
Presidente Menocal No. 1665	A-7560
Romay No. 201	M-4470
Máximo Gómez No. 973 ..	M-5266
Oquendo No. 951	U-2117
Belascoaín y Neptuno	U-5402
San Rafael y Hospital	U-6050
Virtudes y Oquendo	U-6773
Infanta y Príncipe	U-2526
Belascoaín 50, entre San José y Zanja	U-6600
DE INFANTA AL VEDADO, HASTA EL RIO ALMENDARES	
17, entre E y F	F-6110
Calzada, entre 2 y Paseo ..	F-6174
23, entre 8 y 10	F-2324
17 y 4	F-2333
Línea, entre J y E	F-6113
25 y G	F-4488
VIBORA	
10 de Octubre y Josefina ..	I-7702
Concepción y Porvenir	X-3036
O'Farrill y J. A. Saco No. 153	I-7730
Santa Catalina y Cortina ..	I-7042
San Anastasio No. 814	I-1641
JESUS DEL MONTE Y SANTOS SUAREZ	
Jesús del Monte No. 204	X-3033
Jesús del Monte No. 280 ..	I-7230
Zapote No. 202	I-5151
LUYANO	
Luyanó No. 211	X-1078
Villanueva y Pérez	X-2300
CERRO	
Buenos Aires No. 441	I-7400
Calzada del Cerro No. 1867 .	I-7475
San Pablo No. 352	U-1807
Reparto 18, Aldecoa	I-6800

Este grupo debera prestar servicio público todo el día y la noche de los domingos siguientes:

Febrero 5, Junio 11, Octubre 15. Marzo 19, Julio 23, Noviembre 26. Abril 30, Septiembre 3.

Estos turnos han sido acordados en cumplimientode lo dispuesto en el Artículo VI del Decreto-Ley 2604, de 7 de noviembre de 1934. Estos turnos han sido acordados en cumplimiento de lo dispuesto.

SOCIEDADES ESPAÑOLAS

LA COLONIA ASTURIANA EN PLENO SE CONGREGARA HOY EN COVADONGA CON MOTIVO DE UN ACTO INAUGURAL

El pabellón «Simón Corral», destinado en forma científica al servicio a las asociadas, será admirado por centenares de miembros de la Casa de Asturias. Invita el Presidente

La Casa de Salud «Covadonga» lucirá en la mañana de hoy sus mejores galas con motivo de la inauguración oficial del nuevo servicio a la mujer, instalado en el más moderno pabellón de la Casa de Salud, en «Simón y Corral», que ha sido convenientemente ampliado y reformado para llenar todas ya cada una de las necesidades requeridas por el complejo servicio a las asociadas.

Desde que el Centro Asturiano abrió sus puertas a la mujer —hace hoy siete años— ha sido preocupación social el instalarla en un lugar adecuado a sus necesidades, a fin de que no necesitaran estar diseminadas por distintos pabellones de la Casa de Salud.

Andando el tiempo se pensó en el pabellón donde ahora van a quedar situadas y se procedió con rapidez a efectuar la adaptación necesaria, pudiendo decirse que hoy día el Servicio a la Mujer en «Covadonga» responde en todos sentidos a los requerimientos de ingeniería sanitaria, de mueblaje higiénico, de equipos científicos modernos y de comodidad y ventilación adecuadas.

Las cuatro salas de operaciones que tiene el Servicio a la Mujer en «Simón Corral» están dotadas de aire acondicionado, lo que permite en ellas una temperatura uniforme y seca. Además, las puertas mágicas, de principio foto-eléctrico, facultan la más completa asepsia en los cirujanos, ya que no necesitan tocarlas para entrar a las salas de operar, pues la simple interferencia del cuerpo en el campo foto-eléctrico las abre.

Distinguidas personalidades civiles y militares han sido invitadas por el presidente general, señor Faustino Grana, para este acto, que será a las 11 de la mañana, así como la Junta Directiva, representaciones de sociedades hermanas, de la prensa y toda la masa social.

MARCADO VALOR DOCTRINAL TIENE «¡ARRIBA ESPAÑA!»

Acaba de ser dado a la estampa el número correspondiente a septiembre de la gran revista «Arriba España», que se publica en esta capital. Para dar una idea de su enorme importancia, publicamos, gustosos, el sumario: Editorial, Los varones prudentes, En el aniversario de la muerte de Onésimo Redondo por Rafael Sánchez Mazas; Los traficantes de la Revolución, José Antonio Primo de Rivera; Claridad, por el Camarada Chuchi; El Héroe de la Ciudad Universitaria, F. Fernández de Córdoba; Voz del audillo, Perfil de José Antonio, por Federico de Urrutia; Toledo en el corazón, F. I.: ¡Alcázar de Toledo!», por Francisco Izquierdo; La vida en el Alcázar de Toledo, Jesús Enrique de Salamanca; Album Histórico. Sección Gráfica: Romance de las mujeres, Fernando astán Palomar; Pozo Insondable, Teófilo Ortega; Normas y urgencias, F. I.; Una gran ley, El Maestro Arbos ha muertos, S.; Cómo entramos en «Unión Radio», Un Alférez de Trasmisiones; El «pero yo»..., Benítez de Castro; Mi saludo a Miaja, Negrín, del Vayo, Prieto y Cía., General Angel Ordóñez López; Glosa del punto X, Nueva versión de la ciudad y el campo, por José María Salas Guirior.

Recital completo de Dalia Iñiguez hoy en el C. Español

Hoy, jueves, Día de la Raza, ofrece el prestigioso Casino Español de La Habana, en su palacio social de Prado y Animas, un magno recital poético, a cargo de la eminente Dalia Iñiguez de Pulido, con la cooperación del Quinteto de Cuerdas que forman: Margarita Montero de Inclán, arpa; Sara Rubinstein y Eva Reyes, violines; Gloria Biaggi, viola y Graciela Pérez Alderete, cella.

Este acto lo organiza la Comisión de Cultura, de la cual es presidente el letrado doctor Eduardo Escasena Quílez, y activo secretario el señor Oscar Sigarroa. Será a las 9 pasado meridiano, en el salón de fiestas, con el siguiente programa:

— I —

«Vengo del campo, hermana», M. de la Puente; «La Cuesta de Asomante», I. Llorens Torres; «El poema del ruiseñor», Ricardo Miró; Cantares, Manuel Machado.

— II —

«La flor de la caña», Plácido; Pregón, E. Ballagas; «José Francisco el negro billetero», Dalia Iñiguez; «Gesta magna», Roberto MacLean Estenós; «Descubrimiento-Conquista» Estenós; Descubrimiento, Conquista Medallón Colonial, Tierra Libre.

Intermedio

En el intermedio tocará el Quinteto de Cuerdas los siguientes números:

1, Tema y variaciones, M. S. Rousseau; Momento musical, F. Schubert.

2, «Granada», J. Albéniz; «Aires españoles», Gloria Biaggi.

— III —

«Si tú te quedas ciega», H. G. Villalobos; «El amor mojado», Anacreonte; «La canción del camino», J. Santos Chocano; «Para dormir un niño», Andrés Eloy Blanco.

— IV —

«La muerte ocultada», Poemas arabigos (prosa) «El membrillo», «El pichón», Escena de amor, «La margarita», «La Alcahueta», «A caza va el caballero» (Serrana), Lope de Vega.

— V —

«Canto de paz», para muchachas y madres, Antonio Spinetti Dini.

Al comenzar el recital pronunciará breves palabras el culto presidente de la Comisión de Cultura del Casino Español, doctor Eduardo Escasena y Quílez.

Auguramos a este acto cultural un éxito brillantísimo.

ACTOS PARA HOY

CENTRO ASTURIANO DE LA HABANA: Inauguración del pabellón destinado a la mujer, a las 11 de la mañana en su sanatorio «Covadonga».

SOCIEDAD ARAGONESA DE BENEFICENCIA: Misa en honor de la Virgen del Pilar a las nueve y media de la mañana en la Iglesia San Francisco.

CIRCULO OVETENSE DE LA HABANA: Banquete colectivo a la una de la tarde en el «Almendares Riverside Yacht Club», sito en Calzada y 20, Vedado.

CASINO ESPAÑOL DE LA HABANA: Recital de Dalia Iñiguez a las nueve de la noche en su palacete de Prado y Animas.

UNION DE BALEIRA: Junta de la Directiva a las dos de la tarde en el Centro Gallego. Cita el secretario, señor Emilio Parada.

CENTRO DE VENDEDORES Y REPRESENTANTES DEL COMERCIO: Junta de la Sección de Socorros Mutuos a las nueve de la noche en Prado 410, altos. Cita el secretario, señor Antonio Méndez.

LICEO DE LA HABANA: Brillante matinée en sus amplios salones de San Lázaro y Blanco, amenizada por Cheo Belén y el septeto típico Habana. El domingo actuarán Belisario, Cheo Belén, típico Habana y septeto Casino.

CLUB DEPORTIVO DEL CERRO: Matinée desde las 2 en sus salones de Cerro cerca de Buenos Aires, y la orquesta de Antonio María Cruz. amenizada por el septeto Casino, con su pianista el Diablo Rojo.

MATINEE EN EL CERRO

En la tarde de hoy tendrá efecto en los salones del Club Deportivo del Cerro una hermosa matinée bailable, organizada por conmemorar la festividad del Día de la Raza, fiesta que comenzará a las dos de la tarde para finalizar a las siete y media de la noche.

La celebrada orquesta de Antonio María Cruz, que tanto gustó en las pasadas fiestas, alternará con el exquisito septeto Casino en la interpretación de los bailables.

El domingo 15 se celebrará la acostumbrada matinée.

NO ERA UN 'DON NADIE', POR CIERTO, EL SR. ANTONIO ABAD Y FERNANDEZ

Al cabo de poco más de ocho lustros, la Asamblea de Apoderados del Centro Gallego ha considerado un hecho insólito en la historia de la institución, en contraste significativo con los que en la actualidad se producen y de los cuales son protagonistas ciertos gallegos que aspiran a gobernarla.

Nos referimos al acuerdo de la Asamblea votando un crédito de un mil pesos para erigir un busto al inolvidable asociado Sr. Antonio Fernández cuyo recuerdo tiene un culto en el corazón de los socios veteranos del Centro Gallego.

¡Qué quién era «ese tal Abad»— como despectivamente escribió alguien al hacer la crítica de los acuerdos tomados por la Asamblea en su última reunión?—Pues «ese tal Abad» ha sido el resumen y compendio de las esencias de galleguismo más puro y acendrado que caracterizó y exaltó a los fundadores y propulsores de la hoy ingente institución.

Modesto empleado de ferrocarriles, en posesióon, a fuerza de trabajo y perseverancia, de una apreciable fortuna, cayó enfermo de cuidado y se trasladó a «La Benéfica», donde encontró el afecto y el cariño que la ausencia de los suyos no podía prodigarle. Entonces fué cuando se acrecentó más y más su amor al Centro Gallego y, apenado por la aflictiva situación económica que éste atravesaba como consecuencia del bloqueo hasta el punto de temerse su clausura, pasó a mejor vida no sin antes hacer testamento en el que le instituía como heredero universal de sus bienes y pertenencias, consistentes en efectivo y valores de distintas clases, cuya liquidación dió lo suficiente para que el Centro Gallego pudiera salir a flote.

La Junta General, profundamente agradecida al patriótico y generoso rasgo del Sr. Antonio Abad Fernández, compró en propiedad la bóveda donde se inhumaron sus restos, por cierto lamentablemente olvidada desde hace tiempo, limitándose el recuerdo a una página enlutada que vino publicándose en la voluminosa Memoria anual hasta 1914, que desapareció para ser sustituída por el Boletín de la Asamblea.

Esperamos que los socios que de corazón aman al Centro Gallego habrán de agradecernos esta información encaminada a ilustrar a los que con tanta frescura y una ignorancia imperdonable escribieron en son de crítica del crédito de los mil pesos para el fin indicado, que «¿quién era ese tal Abad?», sin que lo extraordinario y excepcional del acuerdo les moviera a investigar antes de quién se trataba.

Con este acuerdo de la Asamblea de Apoderados del Centro Gallego sucedió lo que con las grandes injusticias históricas, cuya reparación necesita del factor tiempo para que sean apreciadas en toda su grandesa las obras de los hombres de verdadero mérito.

UN DETALLE IMPORTANTE

Para completar ciertos detalles biográficos del inolvidable Abad Fernández, se ruega la presencia en el Centro Gallego de algún familiar del mismo o de alguna persona que hubo de tratarle.

NOTICIAS ESTRADENSES

Hoy celebra su onomástico el señor Serafín García Ares, primer vicesecretario de Hijos de la Estrada, uno de los alumnos más estudiosos del magnífico plantel «Concepción Arenal», del Centro Gallego, al que felicitamos muy sinceramente.

LLEGA «EL EMIGRADO»

A pesar de todas las dificultades del transporte marítimo, el periódico «El Emigrado», propiedad de la institución y que se publica en la Villa de la Estrada, viene llegando con toda regularidad.

MAS INSCRIPCIONES

En estos días y quizás conjuntamente con la Directiva, se reunirán los miembros de Propaganda, para dar cuenta de un buen número de nuevas inscripciones.

DEL LICEO DE LA HABANA

Para esta tarde anuncian los chicos del Liceo de la Habana, grandiosa matinée en sus salones de San Lázaro y Blanco. Cheo Belén Puig y Típico Habana, son los encargados de amenizarla.

El domingo 15 ofrecerán, sin lugar a dudas, la mejor matinée de la temporada, puesto que la amenizan tres de los más famosos conjuntos del momento, tales como Belisario López, Cheo Belén Puig y la Gloria Matancera.

Hoy por la tarde y el domingo no se cabrá en los amplios y bellos salones de San Lázaro y Blanco.

LAS ESCUELAS DEL CENTRO DE DEPENDIENTES BRINDAN CLASES ESPECIALES QUE BENEFICIAN A LAS ASOCIADAS

No reduce su labor docente la Asociación de Dependientes del Comercio a la que emana de sus Escuelas Diurnas de Enseñanza Elemental y Enseñanza Superior que funcionan en horas de la tarde. También dispensa utilísimas enseñanzas para señoritas, que se dan en horas de la mañana, mediante asignaturas que pueden cursarse aisladamente, si la alumna desea tomar un curso de Taquigrafía, Mecanografía, Corte y Costura o solfeo y piano.

Bastará la presentación del recibo del mes en curso y el carnet de identificación para que la alumna sea inscripta. Las horas son fáciles y cómodas: de ocho a once de la mañana.

El grupo de profesires que tiene a su cargo las materias antes dichas se han especializado y es numerosa la concurrencia de estudiantes.

Estas slases son antiguas en la Academia de la Asociación; y han proporcionado conocimientos especiales a varias generaciones de socios.

Aun a las personas obligadas por atenciones personales que las sustraen de la condición de mero estudiante, sabe, como se ve, proporcionar la Asociación de Dependientes, medios de mejoramiento intelectual y conocimientos prácticos útiles. Por eso el alumnado que acude a estas clases está también compuesto por adultos, señoritas y señoras, que disponen de algún tiempo para tomarlas.

COMPRENDEN LOS CHICOS DE OVIEDO LA IMPORTANCIA DEL DIA DE LA RAZA, Y POR ELLO SE VAN DE FIESTA

Un paisanín que se parece al orbayu —no moja al parecer y en realidad empapa— ha venido diciendo cosas de gran interés con motivo de la fiestona ovetense. Lo de hoy es para pensar y sentir. Veamos cómo opina don Enrique (?):

«Llegó el momento para quienes sienten correr por sus venas la sangre Celto-Ibera, que es lo mismo que decir asturiano de pura cepa, se decidan a dar brillo a la fiesta espiritual que los Ovetenses van a celebrar hoy, día 12, en «Almendares Riverside Yacht Club», a la una de la tarde.

«Aquellos que quieran seguir en la cerca, con el sentimiento de la patria y de la raza «embotellado», allá se las entiendan con su conciencia. No cabe argüir que uno es de Langreo, otro de Cabranes o de Grado. Todos pertenecen a Oviedo, como Oviedo pertenece a España, y un día como éste, descubrió y pobló las 21 naciones de este Continente la España inmortal, cuya grandeza algunos hijos desconocen.

«Martí, Maceo, Máximo Gómez, hubieran asistido a glorificar esta fecha histórica, y el hecho de que sea auspiciada por un puñado de gente humilde, no releva la obligación moral de los que sentimos en latino para calorizar lo que en no lejanos días ha de ser cada aniversario un apoteósis para aquellos hombres que, surcando un mar desconocido, nos dieron esta Cuba hermosa como segunda patria y como templo de nuestros hogares; y honrar, honra...

«En el ágape del «Círculo Ovetense», se confeccionará un pergamino conteniendo el nombre de los asistentes, documento que quizás dentro de cien años valga un millón de pesos, o quizás también pueda ser incluído en la monumental estatua que todas las Repúblicas van a erigir en Santo Domingo, como homenaje a uno de los hombres más grandes que ha producido el género humano».

EL SABADO EN RIVERSIDE

El próximo sábado reaparecerá la gran orquesta Casino de la Playa en una grandiosa verbena del Almendares Riverside Yacht Club, de Calzada y 20, en el Vedado.

A la vez actuará la orquesta de Neno González, el Septeto Casino y el conjunto de Paulina Alvarez, la cual cantará a dúo con Miguelito Valdés.

Dado el embullo existente entre la juventud bailadora, será un éxito dicha fiesta.

«DOÑA FRANCISQUITA» EN LA ARTISTICA GALLEGA

Los componentes del Cuadro Declamativo de la Agrupación Artística Gallega están concurriendo a los ensayos de la zarzuela «Doña Francisquita», la obra del inmortal Lope de Vega, con música del genial Amadeo Vives.

Será puesta en escena el próximo diciembre en ese templo del arte que es la entidad de Zulueta 658, esquina a Gloria.

Ya que hablamos de la Artística, conviene recordar que el sábado ofrecerá el Comité de Damas un exquisito buffett a la masa social.

DR. ALEJANDRO MUXO

VIAS URINARIAS

Especialista de la Clínica «4 de Septiembre» y de la Quinta Covadonga, del Centro Asturiano.

Cirugía Génito-Urinaria. — Enfermedades Venéreas y Trastornos sexuales.

CONSULTAS DIARIAS DE 4 A 7 P. M.
PERSEVERANCIA 163. ENTRE ANIMAS Y VIRTUDES,
TELEFONO A-7001

Bravo de Messa. Publicidad. A-6636.

GUAU
AGUIAR 564 entre Muralla y Teniente Rey
VITI

FIESTAS PROXIMAS

ASOCIACION DE COMERCIANTES DE MONTE: Banquete social el domingo a la una p.m., en los jardines de la cervecería Polar

AGRUPACION ARTISTICA GALLEGA: Buffet y animado baile organizado por el Comité de Damas, el sábado por la noche en sus propios salones de Zulueta y Gloria.

UNA TARDE OTOÑAL: Magnífica fiesta bailable el domingo de 2 a 7 p.m. en los jardines de La Tropical, amenizada por Belisario López, Cheo Belén Puig, Gloria y Lira Matancera, un jazz band y un quinteto.

ALMENDARES RIVERSIDE: Magnífica verbena el sábado en sus terrenos de Calzada y 20, Vedado, amenizada por Casino de la Playa, Paulina Alvarez, septeto Casino y Neno González.

UNION DE BALEIRA: Matinée bailable el domingo, en los jardines La Cotorra.

LICEO DE MEDINA: Brillante baile el domingo por la noche en sus amplios y ventilados salones de 23 y D., Vedado, amenizado por la orquesta Los Caciques y el quinteto Tomé.

CLUB DEPORTIVO CARMELO: Regio baile el domingo por la noche en su espléndida terraza de Línea y 18, Vedado, amenizado por la orquesta Mojica y el quinteto Barcalés.

ASOCIACION DE CORREDORES DE ADUANA: Baile social el sábado por la noche en su palacete de Malecón y Lealtad.

LOGIA TOMAS WILDEY 62: Banquete en honor de don Manuel Díaz Rodríguez a la una de la tarde en el Club Deportivo Villamaría, situado en la carretera que une a Guanabacoa y Santa María del Rosario. Luego habrá matinée, amenizada por la orquesta Hermanos González.

MISA DE LOS CASTELLANOS

La «Sociedad Castellana de Beneficencia» ha señalado para el día 15 del presente (domingo) la conmemoración de la festividad de su Patrona Santa Teresa de Jesús, por cuyo motivo se celebrará una solemne misa cantada en la iglesia de Nuestra Señora del Carmen, Infanta y Neptuno a las nueve de la mañana.

El sermón estará a cargo de un padre carmelita que, como hijo de Castilla, ensalzará las glorias de la Santa y de las tierras castellanas.

El Centro Castellano y todas las colonias que radican en su casa han prometido contribuir a que dicha fiesta resulte digna de su patrona Santa Teresa.

LA VILLA BLANCA DE BOAL SERA RECORDADA EL DIA 15 EN UNA FIESTA ADMIRABLE

Se nos envía la siguiente nota, que reproducimos textualmente:

«Las Secciones de Propaganda y Beneficencia de una importante sociedad asturiana, cuyo nombre no interesa por ser harto conocido organizan una merienda típica para el día 15 del presente mes, en el Salón Polar, a la 1 p.m.

«Empanada, dulces, café, tabacos y mucho laguer, cuyo acto será amenizado por un conjunto musical que deleitará a la concurrencia toda la tarde.

«Las invitaciones para este festival pueden adquirirse en los siguientes lugares: San Lázaro y Cárcel (Bodega), Monte número 415 (Ropa), Vives y Figueras (café), Plaza del Vapor (Arco de Dragones), peletería, y por medio de los vocales de las dichas Secciones.

«Es tanto el entusiasmo que despertó nuestra iniciativa, después de un prolongado letargo, que la Comisión, no puede atender las solicitudes por eso indicamos dónde se pueden adquirir los tickets.

«Para esta merienda se suscitaron algunas diferencias, en lo que respecta a usar el título social; pero teniendo en cuenta que será un festival al que habrán de concurrir todos los asociados, la Directiva autorizó a las Secciones el uso de dicho título con el escudo pueblerino, gesto éste que todos agradecemos, quedando desvanecidas todas las suspicacias, que socialmente nunca existieron.

«Esta merienda es la vanguardia del Banquete-Aniversario, que será grandioso en todos sus aspectos, y máxime cuando se trata de la entrega de título a dos meritísimos socios.

«Comproblanos de Villa la Blanca: ¡empanadas y música, que la vida es corta!»

INGRESOS Y ALTAS EN LA QUINTA DE DEPENDIENTES

El movimiento de enfermos habido en la quinta Dependientes en las últimas horas es como sigue:

Ingresaron: José M. Morejón Rivera, José M. Martell Sta. Cruz, Félix Fernández Fernández, Alfredo Negrín González, (de Punta Brava), Jesús Calvo Gómez, Gustavo Beaupied Comas, Manuel Rey Villanueva, Armando Batle de la Campa, Juan Rego Hernández, Angel Padrón González (de San Luis), Aquilino Pérez González, Raimundo L. Marrero Díaz (de Batabanó), e Isabel Chirino Rodríguez (de H. Colorado).

Salieron: Nahoun Bacil, Julio Lezcano García (de C. del Sur), María Jones de Corral y Elena Kubilium Stokhamer.

SEÑORA PILAR FARRES

Con motivo de la festividad de hoy, está de días la estimada señora Pilar Farrés, la cual goza de grandes simpatías en esta capital por sus notables creaciones en lo que respecta a modas femeninas.

En día tan señalado recibirá la señora Farrés cálidas felicitaciones, a las que unimos la nuestra, muy sincera.

DISTINGUIDA ENFERMA

Dentro de la pertinaz dolencia que la ha venido afectando, se halla notablemente mejorada la señora Amalia López viuda de Patricio, hija adorada del conocido hombre de negocios don Juan López Domínguez, ex tesorero de la Asociación Canaria.

En su residencia de Patrocinio 160 viene recibiendo sinceras demostraciones de afecto la señora López, a la que deseamos rápido y total restablecimiento.

Anuncios Clasificados de Ultima Hora

Más ANUNCIOS CLASIFICADOS de ULTIMA HORA en la página VEINTE

PROFESIONALES

3 DRES. EN MEDICINA

DR. A. BARBA INCLAN

Especialista Huesos. Articulaciones. Músculos. Cirujano Ortopédico del Hospital de la Policía Nacional y ayudante del profesor A. Inclán. Consultas diarias de 2 a 3. Viernes, consultas gratis para pobres. San Lázaro No. 170. Honorarios módicos. Electricidad médica y masajes.

5 DENTISTAS

DR. JOSE MARIA GATELL

CIRUJANO DENTISTA

Especialidad en extracciones sin dolor, puentes de oro y dentaduras postizas, arreglo de puentes y planchas en 6 horas. a los clientes del interior les termino en 24 horas. Facilidades de pago. Consultas de 8 a 8. Calle Habana 414 (bajos) entre Obispo y Obrapía.

COMPRAS

9 CASAS

COMPRO UNA CASA QUE NO EXCEDA de de $2.000 punto alto y buena comunicación. Solo trato con su dueño. E. R. Capote. Escríbame o véame en Dragones 165, vidriera.

SOLARES.

COMPRO TERRENO O FINQUITA de cinco a diez mil metros a plazos dando de entrada doscientos pesos y plazos mensuales de cinco a diez pesos sin interés a 5 cts. de viaje de la Habana por Calzada. Informan: F-6229

17 MUEBLES Y PRENDAS

COMPRO GABINETE DENTAL COMPLETO o piezas sueltas que estén en buen estado. A-8854.

M-2252 COMPRO MUEBLES, RAdios, lámparas, refrigeradores, máquinas coser, escribir, sumar, calcular, oro, plata, porcelanas etc. Antigüedades. Corazón de Jesús. Salud 167 entre Manrique y Campanario.

VENTAS

48 CASAS

REPARTO MIRAMAR $9,750

Calle 24 entre 5a. Ave. y 3a. Ave. Acabada de fabricar, sin estrenar, cuatro dabitaciones, baño de lujo, carpintería de cedro y caoba, herrajes de bronce, instalaciones de agua, de bronce, terminada a todo lujo, se puede ver a todas horas. Informan en la misma, es una ganga.

SI QUIERE VIVIR EN LA HABANA igual que si fuera el Vedado, vea la casa que se vende en San Miguel de Galiano a Belascoaín. Zaguán para auto. Sala, 3 ventanas, saleta, 9 cuartos, 3 baños, patio de 9 m. por 6, tras patio, cielo raso. Informes Neptuno esq. a Gervasio, bodega.

VEA ESTA CASA Y OFREZCA EN moneda nacional. Corprará usted la mejor propiedad que se puede adquirir, situada en Marqués González 863 entre Figuras y Benjumeda. Compuesta de sala, saleta corrida, cuatro cuartos, baño intercalado de gran lujo, servicios de criados, cocina de gas y carbón, calentador y conexión para refrigerador eléctrico. Informa su dueño, Aguiar 305, altos. Telf. A-7830. Puede verse de 8 a 11 a. m. y de 1 a 5 p. m.

FUE APLAZADO EL RETIRO MENSUAL DEL CLERO QUE SE SEÑALARA PARA HOY

Arzobispado de la Habana

AVISO. Con motivo de coincidir segundo jueves del mes de octubre de este año con la fiesta de la Raza, el Excmo. y Rvdmo. señor Arzobispo de la Habana ha tenido a bien suspender el Retiro mensual para el clero que debía tener lugar ese día así como las Conferencias Morales y Litúrgica.

Se recuerda a los señores Sacerdotes que el tema y Caso de Moral para tratar en la Conferencia del segundo jueves del mes de noviembre (día 9) se encuentran publicados en el Boletín de las Provincias Eclesiásticas correspondiente a los meses de abril-mayo de este año, en la página 33.—Pbro. Manuel Rodríguez, Secretario de las Conferencias.

FESTEJADO EL DR. VEGA NUÑEZ, POR SUS NUEVOS EXITOS UNIVERSITARIOS

Un joven todo modestia, constancia y talento acaba de ser objeto de muy simpático homenaje. Nos referimos al doctor Francisco Vega Núñez, director del plantel «Cervantes», del Centro Castellano, al que con motivo de sus nuevos triunfos como estudiante en la Universidad Nacional han festejado suss propios alumnos, así como distinguidas personalidades de la Casa de Castilla.

En los salones de esta entidad se celebró el acto, que fué presidido por el festejado, así como por don Francisco Sánchez Tamames, vicepresidente del Centro Castellano; Ulpiano López, presidente de Instrucción; José Méndez, secretario de ese organismo; Casimiro Lomas, Antonio Trueba, José Cao, subdirector del plantel y los profesores Elina Acosta, Sagrario Gutiérrez, Tito Esquenazi y Samuel S. Thomas.

En primer término habló Sánchez Tamames, para destacar los méritos poco comunes del doctor Vega Núñez y el orgullo que siente el Centro Castellanos de contarle en su seno.

Luego expresó bellas palabras el señor Ulpiano López en tal sentido, pronunciando también un emotivo discurso la simpática señorita Teresa Freire, en nombre de los alumnos.

El festejado agradeció de todo corazón tan intensas demostraciones de cariño, prometiendo continuar brindando sus mejores empeños al Centro Castellano.

Luego las finas señoritas Gloria Sánchez y Caridad Freire recitaron muy bellas composiciones, ejecutando bellísima pieza al piano la señorita Raquel González.

Finalmente, la concurrencia numerosa y entusiasta brindó por la felicidad y el ascenso perenne del doctor Francisco Vega Núñez.

VENTAS

48 CASAS

NO SE ADMITEN INTERMEDIARIOS, se vende la casa calle 9, número 77, entre 12 y 14. Almendares, su dueño en la misma.

SANTOS SUAREZ MONOLITICA, $3.200 Otra mayor $3.500, otra super residencia $5.400, pegadas todas al tranvía y ómnibus J. Palacios, 10 de Octubre 271 apartamento 13

ESQUINA BRISA ACABADA DE FABRICAR, 4 hermosas habitaciones, 2 lujosos baños, portal a dos calles, etc. muchos detalles, exenta de contribucióon. Véala D y 18 Almendares. Telf. FO-2414.

ESTRENE USTED ESTA REGIA CASA, construída con todos los detalles modernos y de confort. Clara, fresca, bien orientada. Fabricación primera de primera. Constan de jardín, portal, garage, sala, comedor, cuatro grandes cuartos, closets, baño de lujo, otro baño en el alto, librero, hall, servicio de planchar empotrado, gran terraza cubierta al fondo, patio, jardín, pasillos, sótano y servicios de criados, lavadero, carbonera, gran cocina estilo «Holliwood» con botador de basuras, closets, escaparates, despensas todo azulejeado. Toma-corrientes, appliqués, tuberías de bronce. Todo selecto y de primera. Situada entre cines, cerca de la iglesia y colegio. Calle asfaltada con la Ruta 57 por la puerta, la 30 por el fondo y tranvías a una cuadra. Garantizo por escrito la solidez de fabricación y cimientos, que resisten tres plantas encima. Así como sus fosas, fabricadas tomado el nivel del mar. Véala: calle 8 entre 3a. y 5a. La Sierra. Precio: Diez mil pesos. Hoy no se hace esta misma casa y en ese punto menos de doce mil pesos. Ahórrese dos mil pesos y tenga la mejor casa del Reparto La Sierra.

SIERRA: $7,500

Lujosa y elegante casa toda decorada, 3 meses fabricada, esquina tranvías y guaguas, con jardín, portal, sala, hall, 4 habitaciones, soberbio baño intercalado, comedor, patio, lavadero, servicios de criados, garage. Urge su venta. M-1072.

ALMENDARES: $4,900

Elegante casa esquina; nueva. Jardines, sala, hall, 3 cuartos, baño intercalado, comedor, cocina, patio, cuarto criados y baño, garage: $4.900. También vendo otra: jardín, portal, sala hall, 3 cuartos, baño intercalado, comedor, cocina, cuarto criados, patio, garage, $4.300. M-1072.

GANGA, EN HABANA, MEDIA CUADRA Infanta, casa dos plantas, moderna, terminando fabricar, cada piso, sala, dos cuartos, baño, cocina etc. puede rentar $40.00. Precio $3.850.00. Marrero. M-7774.

¡QUE NEGOCIO! VENDO UN EDIFICIO de esquina con 2 establecimientos, mide su terreno 1.600 metros a 16 pesos metro, terreno y fabricación. Estoy regalando esto, vale a 40 pesos. está a una cuadra del Malecón. Fariñas. Telf. A-6625. Empedrado 302.

VENDO SAN LAZARO PEGADO GALIANO

En punto muy céntrico, comercial, doble línea de tranvías y guaguas, soberbia casa monoltica, recién fabricada, acera sombra, tres plantas preparada para otra. Renta $120, mensuales. Oigo ofertas razonables. Aprovechen ganga comprando propiedades así cuyo terreno inmejorablemente situado, es oro. Eviten moratorias o malas inversiones. F1-7852.

49 SOLARES

GUANABACOA VENDO PARCELA terreno 1.000 mts. cuadrados calzada Villa María esquina Corral Falso, le pasan 4 líneas de guaguas, preguntar Abelardo Pérez, C. Falso 221 Guanabacoa.

VEDADO

Se vende magnífica esquina de sombra. Calle 11 y 24 a $6.50 vara. Mide 20.08x29.27. Otro en Jesús del Monte en $600.00. Informan Reina No. 78. Telf. M-3711.

TERMINANDO FABRICAR, ALTURAS Columbia, próximo Colegio Belén, magnífica casa, fabricación primera, lujoso baño, 4 habitaciones. $6.850.00 en terrenos lo que pueda desear tengo. Marrero Telf. M-7774.

ALTURAS COLUMBIA, LA MESETA, frente Colegio Belén. Parcelas, esquinas, la medida que pueda desear, desde $3.50 vara. Oficina: Marrero, Aguiar 117. Telf. M-7774.

VEDADO SOLAR ESQUINA. CALLE 19 y 24. Mide 26x24.37 $6.50 vara. Calle 12 entre 23 y 21, sombra, único 24x58. $12.50 vara. Marrero M-7774.

OPORTUNIDAD, SOLAR FRENTE Calzada Columbia entre Mendoza y Godínez, único por fabricar, mide 15.32 por 47.17 $3.75 vara. Varios más. Marrero. Aguiar 117. M-7774.

VEDADO $3.70 VARA

Acera sombra. Mide 19x44 varas. Tranvía por el frente y guagua esquina, calle asfaltada. Es oportunidad que no vuelve a presentarse. O-Reilly 251 Departamento 407, M-1072.

SOLARES Y PARCELAS EN MIRAMAR desde $1.500. Casas también en Miramar desde $6.000. Si tiene que vender avíseme Alberto de Ayala. 5a. Avenida y Cero. FO-3703.

VEDADO. CALLE C. PARTE ALTA Vendo un solar 14.50x50 a 9 pesos vara. Fariñas A-6625.

VEDADO CALLE 26 Y 25 ESQUINA. Mide 42x23 precio 10 pesos vara. Fariñas. Telf. A-6625.

GANGA A UNA CUADRA DE MARINA. Vendo una esquina de fraile a 15 pesos metro. Mide 92x30 Fariñas. Empedrado 302 Teléfono A-6625.

A 20 minutos del centro de la ciudad SOLARES A PLAZOS A $3 Y $5

Mensuales (sin interés)

Desde 95 centavos la vara. Lo más alto, pegado a la Víbora, 5 centavos el pasaje. Compre de los primeros Teléfono I-3855. Oficinas Reparto «Ponce» Arroyo Naranjo.

50 FINCAS RUSTICAS

FINQUITA BARATA TRES MIL METROS. Amplia moderna casa. Reparto San Pedro entre Sans Souci y Arroyo Arenas. La vive su dueño. Facilidad pago. Informan U-1726 oficina.

FINCA RECREO: $6,500

Es un regalo, costó $28.000. En carretera a 10 minutos del Capitolio, sellada de magnífica colección frutales y palmas, casi un cuarto caballería, con gran chalet, techos monolíticos, portal, sala, hall, 4 cuartos, 2 baños, criados, garage. Pozos, molino, teléfono, luz eléctrica, agua de Vento. Teléfono M-1072.

51 ESTABLECIMIENTOS

SE VENDE UNA BODEGA EN CALZADA alquiler módico buena cantina se da barata. Informa Roberto Alvarez San Francisco 17 entre 10 Octubre y A. Ramírez,

POR EMBARCARME VENDO O CAMBIO por propiedad, buena bodega, enseres nuevos frigidaire, bien surtida, se da barata. Informan Consulado y Colón Café.

VENTAS

51 ESTABLECIMIENTOS

VENDO BODEGA CALLE SAN... los y San Cándido, Mariana... ta diaria $40 libre deudas ... en la misma.

RESTAURANT Y CA... PEGADO A PRADO

Buen contrato, no paga ... Precio $3.500. Otro el mejor de ... bana $5.000. Más informes ... Zulueta. Café Internacional. ... 2 a 5.

53 AUTOMOVILES-ACCESO...

VENDO O CAMBIO DE COM... auto Dodge Bros de 7 pasaje... 1937 de poco uso casi nuevo ... mioncito cerrado de 3/4 a 1 ... y auto de 5 pasajeros o cuña ... cial Informan F-6229

CAMIONCITOS REPARTO

Ford 20, 39 y 31, Chasis ... buenas gomas y mecánica. ... damos próxima llegada nuevos ... los. Facilidades pago. Concha y ... brica X-3361 y X-2606.

FORDS Y CHEVROLETS

Del 33, 34 y 35 dos y 4 puertas ... miones y chasis Ford 36 y ... níficas condiciones mecánica ... Los liquidamos próxima llegada ... vos modelos, Concha y Fábrica ... y X-2606.

VENDO DODGE 39, 4 PUERTAS lujo. Chevrolet 35, 4 puertas ... jo, cuñas Chevrolet 31 Turismo ... pro Ford 38 de lujo, 23 entre ... garage. P. por Cecilio. F-60...

56 MUEBLES Y PRENDAS

VENDO A PARTICULARES baratos juego comedor ... to español, un living-room, ... sala chico, escaparate tres ... Informan: FO-2631, González.

Por $3 HASTA $5... ORO, PLATINO Y BRILLA... SE MODERNIZAN JOYA... BAHAMONDE y C... (DESDE 1893) AMISTAD 94

BAHAMONDE ... AMISTAD 356 - TELEFONO ...
Variado surtido, Precios bajos. ... $4...

CAMION DODGE 193...

William del 36 de lujo 4 p... perfectas condiciones mecánicas... mas. Los liquidamos. Grandes ... dades pago. Concha y Fábrica ... y X-3361.

VENDO MAQUINA SINGER ... central, jarrones italianos, ... ra Talavera, otras preciosidades ... sa aladinesca, radio Phillips. ... razón de Jesús, Salud 167 entre ... rique y Campanario.

MUEBLES EN GANGA

Juegos cuarto: $25.00; ídem ... cuerpos; $40.00; sala, $10.00 ... dor, desde $25.00; escaparates ... con lunas: $15.00; mesas corre... $4.00; aparadores: $6.00; sillas y ... llones: $10.00; neveras $10.00; ... nas coser y escribir. Se cambian ... compran toda clase de muebles ... gando más que nadie.

«LA PRINCESA»
San Rafael 573 y 577, entre Escobar y Gervasio Telf. M-5926

60 INSTRUMENTOS DE MUSICA

VENDO PIANO MUY POCO U... perfectas condiciones, barato ... Edificio Balaguer, Animas y ... Apartamentos 204, segundo piso.

62 OBJETOS VARIOS

VENDO DOS TABLONES DE ... ra sabicú, propios para ... de establecimiento o cosa ... ga Avenida del 10 de Octubre ... 1074 altos, de 3 a 5 p.m.

PARA LAS DAMAS

70 INTERES PARA LAS DAMAS

CORTE MODERNO NACIONAL

SISTEMA «MENDEZ»

Método rápido y eficiente, ... cido como el más moderno para la ... señanza pública. Magníficos ... dos; en poco tiempo puede hacerse ... perta profesora por este método ... mo sistema. Clases a domicilio ... rrespondencia. También por ... Cursillo para las que deseen ... a hacerse su ropa en poco tiempo ... cortan y entallan vestidos. Aca... Central. Campanario 304 esq. a ... no. Clases de Piano.

¡CONSERVE SUS LIN...

¿Desea usted conservarse bella? ... site a Avelina Hernández de ... rre. Enfermera graduada. Masa... especializada en Europa. Tratam... especiales para Obesidad. Limpie... tis. Baños rusos y luz violeta ... no No. 526 entre Lealtad y ... rancia. Corsetería «Mercedes» ... M-3625.

ENSEÑANZAS

75 PROFESORAS-PROFESORES

PROFESOR TITULAR. SOLICITA como auxiliar. Colegio Caballero. Rafael 775. Moderadas pretensiones.

PROFESORA INGLESA DA CLASES a domicilio y en su casa y prof... canadiense daría una hora de ... cambio de pensión. F-5781.

76 COLEGIOS

COLEGIO SANATORIO

En la preciosa finca «La Ca...» en la Carretera Central, pasado ... Francisco de Paula, a veinte minutos ... de la Ciudad, por sólo 5 cts. ... en ómnibus de la Ruta 7. Mucho ... bolado, parques, jardines y exce... agua de manatiales y a 6 metros ... el nivel de la Loma del Mazo. ... es el colegio ideal para la salud ... los niños. Pupilaje económico. ... mes por el Telf. A-6456.

77 ACADEMIAS

GREGG ACADEMY AND BUSINESS COLLEGE

MICHAEL RICHARDSON, Director
CURSO SECRETARIAL EN INGLES Y ESPAÑOL

Taquigrafía Gregg. Mecanografía ... Gregg, Teneduría de Libros, Aritmética ... ca Comercial, Correspondencia ... cantil, Ortografía, Caligrafía, ... Dictado, Práctica de Máquina de ... mar, Práctica de Oficina. ... También idiomas, Comercio en General y todas las preparatorias.

INTERES GENERAL

AVISO. ECONOMICE CON SUS ... jes, reducción volteo, arreglo ... dernizo, quedan nuevos, hago a ... da los de muselina de $18, $12.50 ... tador de mucho conocimiento ... tras a domicilio. San Nicolás ... A-7095 González.

M.E.C.D. 2016

LOS AZUCARES DEL CONTRATO AMERICANO QUEDARON IGUALES Y LOS MUNDIALES MAS ALTOS QUE EL MARTES

BOLSA DE NUEVA YORK

COTIZACIONES AL CIERRE AYER

—A	
Amer. Crys.	—
Am. Radiator	10⅛
Adams Expr.	9⅜
Air Reducc.	60¾
Alaska Jun	6⅞
Allied Chem	184
Allis Chal.	43¼
Amer. Can	113⅜
Am. Car Fou.	37½
Am. F. Pow.	2½
Amer. Ice	—
Amer. Inter	7⅜
Amer. Loco	26½
Am. P. Light	8⅞
Amer. Smel.	55¾
Amer. Sugar	24¾
A. C. Alcohol	9⅛
Amer. T. and T.	162¾
Am. Tobac. A	79
Am. Tobac. B	80¼
Am. W. Works	14
Am. Woolen	13⅛
Anaconda C	33⅜
Atchison	31
Atlan. Coast	25⅜
Atlan. Ref.	23⅞
Ass. D. Goods	—
Aubunr Auto	3
Aviat. Corp	5⅞
Amer. Metal	26
Armour and Co.	6½
—B	
Baldwin Lo.	19¼
Balt. and Ohio	7¾
Bendix Avi.	28¾
Best and Co.	—
Beth. Steel	89
Borden Co.	21⅜
Briggs	24⅜
Brook Man	11⅝
Butte Copp	5
Byers A. M.	12½
—C	
Can. Pacif.	5½
Curt W. A	26
Curt. W. Comp.	7
Case T. Mach	83
Columb. Gas	7½
C. de Pasco	41⅝
Ches. and Ohio	43
Chi. R. Islan	—
Chrysler	91⅛
Coca Cola	112¼
Col Carbon	91½
Comm. and Sout	1½
Cons. Gas	30½
Cons. Oil	8¾
Cont. Can	47⅞
Cont. Oil	28⅝
Corn Prod.	61½
Cont. Motors	2⅞
Cuba Co.	—
Cub. Amer. S	8⅛
C. Am. Sug. P.	79
Cmm'l Solv.	13⅝
Chesapeake	27
Cruc. Steel	48⅞
Cons. R. Cuba	—
Canada Dry	15
—D	
Del. Hudson	24¾
Del. and Lack	8
D. Aircraft	76¾
Drug Inc.	5½
Dupont	180½
—E	
East. Kodak	154¼
El. Auto Lit	38
El. Pow. Lig	8⅞
Elec. Bond	9¾
Erie (R. R.)	2½
—F	
Fox Film C	14¼
Frep. Texas	33⅛
Foster Wh.	23
Firestone	22½
—G	
Gen. Asphalt	17¼
Gen. Elec.	40¾
Gen. Foods	40
Gen. Motors	54¾
Guantánamo S.	3⅜
Gillet Saf	6⅝
Gimbel Bros	9¾
Gold Dust	11½
Goodrich R.	22⅛
Goodyear	28
Gen. Bronze	3¾
Grahma Page	⅞
Gramby	7⅞
Great North	30⅝
—H	¼
Homestake	53¼
Houston Oil	7¾
Hudson Mot	6½
—I	
Illi. Cent	15⅜
Interb. R. T.	3⅝
Int. Cement	44⅛
Int. Nickel	39¾
Int. Tel	5¼
I. Tel. F. S.	—
Illin. Glas	63
—J	
Johns Mansv	78
—K	
Kroger Groc	26½
Kennecot	39¾
—L	
Lambert Co.	15
Lgg Myers	97½
Loew's Inc.	34
Loose Wiles	17⅝
Lorillard	22
Louisv. Nas	59
Ludlum Stl.	24¾
Lehman Cor.	25¼
Liquid Carb	—
—M	
Macy (H. R.)	32¼
Manati Sug.	4
Montgomeri	53¾
Miss Pac. C	—
Miss. Pac. P.	1¾
Morris (Phi)	83½
Murray Corp.	6⅞
—N	
N. Y. Central	21¼
Nash-Kelvi	6⅞
Nat'l Bist	22¾
Nat'l Dist	23½
Nat'l Dairy	15⅞
Nat'l Dist	23½
Nat'l Dairy	15⅞
Nat'l P. Li.	9
Nat'l Steel	77⅞
North Amer.	23¼
N. A. Aviat'n	20⅞
Nort. Pacif	11⅜
—O	
Ohio Oil	8½
Otis Elev.	17⅛
Otis Steel	14¼
—P	
Packard Mot	3⅞
Paramount	7⅝
Pennsylvann	25¾
P. Petroleum	45¾
Pat. Mines	—
Pullman Co.	38
Pure Oil	10
Puerto Rico	28¾
—R	
Radio Corp	5⅞
Rep. I. Steel	26⅜
Reynolds	36½
—S	
Schen. Dis.	—
Safeway St.	43¼
Sears Roeb.	78½
Shell Uni.	14¼
Simmons Co.	23¾
Soc-Vacuun	14
St. Paul P.	—
So. Pacific.	17⅛
South. Ry.	19½
Stan Brands	6
Stand Gas	3
Stan N. J.	48
Stan Oil C.	28½
Stewart War	9⅝
Studebaker	8⅝
—T	
Texas Co.	47½
Texas Gulf	35⅝
Tinken Roll	50
—U	
Union Carb.	89⅝
U. Pacifc	102
United Cor.	2⅞
Uni. Cor. Pfd.	36⅛
Unit. Fruit	83¾
U. S. Rubber	41⅝
U. S. Aircraft	44
U. S. Steel	75½
U. S. Inb. Alc	24
U. S. Gas Corp.	—
—V	
Vanadium	36
—W	
Warner Bros	4⅛
W. Brothers	—
West. Union	33¼
West. Elec.	116½
Woolworth	40
—Y	
Yellow-Tr.	19

GANADO

LOS PRECIOS EN PIE

Precios que pagan compradores, entregado el ganado en esta capital, según información de los Mataderos:

	Ctvs. Libra
Vacuno, de 3¼ a	3½
Lanar, de 3 a	3½

Precios del ganado porcino

	Ctvs. Kilo
De 100 lbs a 125 lbs de 4	a 5 cts
De 125 lbs a 150 lbs de 5	a 5¼ cts
De 150 lbs a 175 lbs de 5¼	a 5½ cts
De 175 lbs a 200 lbs de 5½	a 6 cts

LOS PRECIOS DE LA CARNE

En los mataderos de esta capital rigen los siguientes precios:

Vacuno, de 12 a	14
Cerda, de 25 a	30
Lanar, de 20 a	25

MATADERO DE LUYANO

Se sacrificaron ayer en el Matadero de Luyanó:

	Cabezas
Vacuno	75
Cerda	63
Lanar	2

MATADERO INDUSTRIAL

Se sacrificaron ayer en el Matadero Industrial:

	Cabezas
Vacuno	253
Cerda	204
Lanar	16

CARROS ENTRADOS

Llegaron 2 carros de Cumbre y 2 Ajuria, con ganado vacuno para el Matadero de Luyanó.

MERCADO DE PIELES

Cierre ayer en New York:

Diciembre	14.77
Marzo	15.10
Junio	15.37
Septiembre	—

MERCADO DE SEDA

Cierre ayer en New York:

Octubre	305½
Diciembre	293
Marzo	285½

MERCADO DE MANTECA

Cierre de ayer en Chicago:

Diciembre	6.72
Mayo	7.17
Granel	6.45

MERCADO DE CAFE

Cierre ayer en New York:

Octubre	—
Diciembre	4.15
Marzo	4.15

ACCIONES DE LOS BANCOS

Cierre ayer en New York:

Guaranty Trust	288
New York Trust Co.	115½
Chase National Boston	36½
Nat. City Bank	29⅝
Public Nat. Bank	31¼
Manufacturers Trust	39¼
Irving Trust	13½
Corn Exchange Bank	58½
Chemical B. Trust	51
Bankers Trust	58½
First National of N. Y.	1.905
Bank of Manhattan	18¼
Central Hannover	104
First Boston Corp.	14
Continetal Banl.	14
Royal Bank of Canada	115
First Nat. Boston	46½

MERCADO DE ALGODON

Cierre ayer en New York:

Octubre	9.23
Diciembre	8.99
Enero	8.97
Marzo	8.84
Mayo	8.72
Julio	8.52

EL MERCADO DE VALORES DE NEW YORK ACTUO CON TONO FIRME EL MIERCOLES

NEW YORK, octubre 11.—Las noticias del día no ofrecieron nada nuevo en forma de frescos incentivos y el mercado se desenvolvió pesadamente pero dentro de un tono firme. La festividad de mañana indudablemente contribuyó a la vacilación observada en Bolsa y a la falta de determinación para entrar en nuevos compromisos. El discurso del primer ministro británico, Sir Neville Chamberlain, fijado para mañana ha sido objeto de muchas especulaciones esperándose generalmente que la actitud oficial de la Gran Bretaña será en concordancia en todos los aspectos más importante con la de su aliada, Francia. Esto pondrá en manos de Alemania el próximo paso y existe considerable ansiedad por conocer qué curso a seguir escojerá Adolfo Hitler. De cualquier modo, la perspectiva ahora es que el panorama europeo se hará algo más claro en el futuro inmediato y el mercado podrá entonces estar en mejor disposición de prestar mayor atención a los tópicos domésticos.—Tnompson and McKinnon.

PROMEDIOS DEL CIERRE DE LA BOLSA DE NUEVA YORK

NUEVA YORK, Octubre 11
(Por Dow Jones Co.)

	Abre.	Max.	Min.	Cierre.		
30 Industriales	151.27	151.89	150.49	151.34	alza	.68
20 ferroviarios	33.90	34.12	33.69	33.95	alza	.15
15 Serv. Públ.	25.39	25.65	25.23	25.52	alza	.16
40 Bonos	—	—	—	89.71	alza	.01

BOSTON SURETY COMPANY, S. A.
GARANTIA EN BONOS DE LA REPUBLICA
FIANZAS EN GENERAL
MANZANA DE GOMEZ. DEPARTAMENTOS 365-368.—HABANA
TELEFONOS: A-6204 Y M-2517.
CABLE: AVIETTES. TELEGRAFO: BOSCO.

LOS COLONOS SE REUNIERON AYER CON LOS CONGRESISTAS PARA TRATAR DE LA ZAFRA

Con el objeto de cambiar impresiones sobre los distintos pareceres que se vienen exteriorizando en relación con una zafra libre o controlada, los directores de la Asociación de Colonos de Cuba acordaron reunirse en un almuerzo, al cual serían invitados los cincuenta colonos que forman parte del Congreso de la República.

Según la información que recibimos, el almuerzo tuvo efecto ayer en un restaurante de esta capital y al mismo concurrieron casi todos los colonos, que son congresistas en la actualidad, y miembros del Ejecutivo de la mencionada corporación.

Se trató ampliamente acerca de la zafra libre y de la restricción, examinando todos los aspectos del problema y las derivaciones favorables o adversas que produciría una u otra determinación.

Una exposición que será explicación detallada de los puntos de vista del colonato de la República, se acordó ayer en la reunión-almuerzo que nos ocupa. Se dará extensa publicidad a la exposición, para que los poderes de la Nación y la opinión en general conozcan la actitud que asumirá el colonato en lo económico y en lo político

Precios promedios de los azucares cubanos en moneda americana

Corresponden a la 2a. quincena de Sept., conforme al Fondo de Estabilizacón de la Moneda

Precios promedios oficiales en almacén moneda americana, para la segunda quincena del mes de septiembre de 1939, de los azúcares de libre exportación, en los diferentes puertos de la República, para la aplicación del Decreto número 1358 de 1939, creando el Fondo de Estabilización de la Moneda, y que se publican en cumplimiento del Decreto número 1637 de 1939.

	EE. UU. Libre Exportación	Otros países Libre
Mariel	1.760358	2.015743
Habana	1.774377	2.029762
Matanz.	1.760358	2.015743
Carden.	1.760358	2.015743
Sagua	1.760358	2.015743
Caibar.	1.746340	2.001725
Cienf.	1.748642	2.004027
Casilda	1.713922	1.969307
T. de Zazá	1.739529	1.994914
P. Tarafa.	1.771877	2.027262
Pasteli.	1.771877	2.027262
Manatí	1.774377	2.029762
P. Padre	1.774377	2.029762
Banes	1.774377	2.029762
Antilla	1.774377	2.029762
Manz.	1.739529	1.994914
S. de Cuba	1.763642	2.019027
Guant.	1.747941	2.003326

La Habana, Octubre 11 de 1939.

TABACO

Hasta ayer habían actuado en el mercado local, solamente Trinidad y Hermano que están registrando al de Vuelta Abajo, de tripas pesadas de Vulta Abajo, de puntillas, broncos y colas que habían comprometido. Nos referimos a actividades de compradores esta semana. Acaso no haya otra cosa importante hasta después del lunes.

Las entradas de rama

Ayer se recibieron en la plaza las partidas de tercios y pacas que relacionamos a continuación:

De La Salud, para Santiago Torañoy Compañía, 54.

De Fomento, para H. Duys and Company, 174.

De San Luis de Pinar del Río, para Junco y Compañía, 80.

De Puerta de Golpe, para Menéndez y Compañía, 306.

De San Juan y Martínez, para la Cuban Land, 836.

De Mendoza, para Domingo Méndez e Hijos, 138.

De Río-Feo, para Romeo y Julieta, S. A., 33.

De Placetas, para las firmas siguientes:

Menéndez y Compañía, 589.

Muñiz y Hermanos, 184.

I. Kaffenburghs Son, 121.

Rothschild-Samuels-Duignan, 83.

S. Ruppin Havana Tobacco Company, 171.

Constantino González y Cía., 43.

Hijos de Diego Montero, 43.

Sidney Rothschild, 151.

De Mataguá, para Cuervo y Altuve, S. en C., 270.

Del mismo lugar, para Menéndez y Compañía, 112.

De Santa Clara, para S. Ruppin Havana Tobacco, 7.

De Sumidero, para H. Duys and Company, 70.

De San Juan y Martínez, para los mismos señores de Duys, 198.

Compras en los campos

Los mercaderes de la Ruppin Havana Tobacco, han comprado en las fincas de Zaza del Medio más de setecientos tercios de vegas. Han comprado vegas completas, o sea todas las clases. Otras compras menores se han verificado en otros centros productores de Las Villas.

MERCADO DE METALES

Cierre ayer en New York:

Cobre	12.50
Plomo	5.50
Manganeso	40.00
Nickel	35.00
Estaño	55.00
Zinc	6.89

Bonos de Cuba

Cierre ayer en New York:

Speyer 5%	102⅝	—
Morgan 5%	102⅜	103
Speyer 4½	99¾	—
Morgan 5½	101	104
Obras Públicas 5½	72¾	74¼
Cuba Railroad 5	38⅝	39½
Cuba Railroad 7½	46	47
Cuba 4½ 1977	57	57¼
Cuban Northen 5½	34½	34⅝
Manatí Sug. 4½	39⅜	39⅞
Warren Bros Deb. 6	38¼	39

MERCADO DE LONDRES

LONDRES, octubre 11.—El mercado de valores abrió con tono quieto; no obstante la atmósfera fué visiblemente animada.

—El oro en barras se cotizó a 168 chelines, sin variación. El mercado de plata abrió con tono quieto. El estaño cerró sostenido, «spot», futuros y arreglos 230 libras.

—La plata se cotizó hoy a 22.1|2 peniques por onza.

NO HUBO VENTAS DE CRUDOS EN EL MERCADO DE EMBARQUE DONDE HABIA OFERTAS A 3.60

Se reporta que Cuba ha ofrecido refinos para embarque a Europa al precio de 3.10 en contrato con el de 3.50 que se pagó en Septiembre. En E. U. moderada demanda de refino

Las informaciones recibidas en la tarde de ayer del mercado de azúcares crudos para embarque o disponible, decían en síntesis que el tono durante el día había sido completamente encalmado. Las ofertas de los libres de derechos se hicieron de 3.60 a 3.65. No se reportaron ventas.

MERCADO DE FUTUROS.—La Bolsa del Azúcar de New York fijó el martes en 2.11 (alza de cinco puntos) la cotización «spot» para los crudos del contrato número 3 o americano, y en 1.80 (sin cambio) para los del contrato número 4 o mundial.

Según los últimos reportes recibidos de la mencionada Bolsa, se vendieron durante la sesión de ayer del contrato americano: 600 toneladas en enero, 2.056 en marzo, 1.350 en mayo y 1.100 en julio. Y del contrato mundial se vendieron: 3.100 toneladas en marzo, 3.400 en mayo, 750 en julio y 550 en septiembre.

La impresión sobre la actuación de ambos contratos, la hallará el lector en la carta del cierre que insertamos a continuación:

CARTA DEL CIERRE.—La trasmitida por Thomson and McKinnon desde New York a última hora de la tarde, dice como sigue:

«Continúa la recuperación de precios en los futuros azucareros. En horas de esta tarde, los del contrato doméstico estaban de 2 a 3 puntos en alza en operaciones de cuberturas de ventas en descubierto y en compras de posiciones a largo plazo, vendiéndose marzo a 2.19 centavos o sea con mejoría de 3 puntos. Sin que hubiera nada de especial significancia en las noticias azucareras del día. las compras de futuros, se basan aparentemente en la situación política europea y en las esperanzas de que G. Bretaña rechazará los términos de paz ofrecidos por Hitler. Los crudos se ofrecieron de 3.60 a 3.65 centavos sin haberse reportado ventas. La demanda de refinos fué moderada. El contrato mundial quedó de 3. y medio a 5 puntos neto de alza esta tarde Reportáronse algunas ventas de cuberturas. Se dijo que en contraste con el precio de 3.50 centavos libra. pagado en septiembre, refinos de Cuba se ofrecieron para embarque a Europa al precio de 3.10 centavos, y aunque no parecen haberse realizado grandes negocios, Cuba sigue embarcando sus ventas anteriores. Durante la semana pasada 1,741 toneladas fueron embarcadas con destino al Canadá, 8.124 toneladas al Reino Unido, 10.845 toneladas a otros países europeos, 4.195 toneladas a México, Indias Occidentales y América del Sur, y 4,799 toneladas a Egipto haciendo estos embarques un total general de 29,702 toneladas».

PRODUCCION DE ESTADOS UNIDOS.—La «U. S. Crop Reporting Board» anunció que, basada en las condiciones de la cosecha doméstica de remolacha de azúcar en octubre primero, espérase un tonelaje de remolacha de azúcar de 10,762.000 toneladas «cortas», comparado con 11,614.000 en igual período de tiempo el año ppdo.

Basado en un rendimiento de azúcar al igual que el año ppdo., espérase una zafra azucarera de alrededor de 1,670.000 toneladas «cortas» de azúcar —valor crudo. Las indicaciones en el mes ppdo., eran de un aproximado de 1,650,000. La producción el año ppdo., ascendió a un total de 1,803,841 toneladas «cortas».

CAMBIOS

Tipos de venta al cierre ayer en Bancos de esta capital:

Nueva York. cable	1-10P.
Nueva York vista	1-10P.
Londres, cable	4.05
Londres, vista	4.04½
Paris, cable	2.31
Paris, vista	2.30
Madrid, cable	Nominal
Madrid, vista	Nominal
Italia, cable	5.11
Italia, vista	5.10
Toronto, cable	10½D
Toronto, vista	10 9|16D
Alemania, cable	40.25
Alemania, vista	40.20
Bélgica, cable	16.92
Bélgica, vista	16.70
Suiza, cable	22.65
Suiza, vista	22.64
Hong Kong, cable	25.30
Hong Kong, vista	25.25
Amsterdam, cable	53.40
Amsterdam, vista	53.35
Suecia, cable	24.22
Suecia, vista	24.20
Japón, cable	27.35
Japón, vista	27.34

CAMBIOS EN NEW YORK

Cierre ayer en New York:

Libra Esterlina	4.03½
Francos	2.28
Pesetas	11¼

Cotizaciones

COTIZACION DE LA LIBRA

La libra esterlina se cotizó ayer al cierre del Mercado local a $4.05.

COTIZACION DE LA PESETA

La peseta española se cotizó ayer, al cierre del Mercado local, nominal.

COTIZACION DEL FRANCO

El franco francés se cotizó ayer en el Mercado local, a razón de 43.69 por dólar.

MERCADO DE GRANOS

Cierre ayer en Chicago:

Avena	
Mayo	32½
Diciembre	33
Julio	31½
Centeno	
Diciembre	54¾
Mayo	55
Julio	54¾
Maiz	
Diciembre	50⅜
Mayo	52⅝
Julio	53½
Trigo	
Diciembre	83⅜
Mayo	83
Julio	81⅛
Winnipeg	
Octubre	71
Diciembre	73
Mayo	77⅝

OTRAS COMPRAS DE TRIGO HA REALIZADO INGLATERRA

CHICAGO, octubre 11. (Del «Chicago Tribune»).—Los últimos acontecimientos políticos de Europa se interpretaron en el ramo de granos como indicativos de que los movimientos pacifstas que Alemania efectúa, no tendrán éxito alguno. Una ola de compras generales de toda clase de granos fué la respuesta del ramo al discurso del Jefe del Gobierno francés, M. Daladier, y los cierres en Bolsa quedaron a los altos del día. El Gobierno británico ha comprado má; de 17 millones de bushels de trigo en efectivo en los últimos días.

LAS APRECIACIONES DEL MERCADO DE AZUCARES

OCTUBRE 11 DE 1939

	Ant.	Hoy
Costo y Flete		
Pronto embarque a EE. UU.	2.05	2.10
Flete	0.22	0.22
Libre a Bordo—Pago Inmediato		
EE. UU. cuota libre	1.90	1.90
EE. UU. cuota retenida 1940	1.90	1.90
Cuota Mundial conjunto	1.85	1.85
Cuota local (Ex-Almacén Puerto)	1.48	1.48
Todas las cuotas	1.85½	1.85½

NOTA: Con la Terminal de Londres paralizada a causa de las hostilidades europeas, y el movimiento de los precios en la Bolsa de Nueva York limitado por la cláusula que prohibe alzas o bajas mayores de 25 puntos en un día, estos precios sólo deben considerarse como una indicación de los tipos aproximados del mercado.

NOTA: Los precios para las cuotas de embarque se entenderán pagaderos a la proporcion de monedas establecidas. La cuota de Consumo Local está cotizada en Moneda Nacional.

(Estas apreciaciones son de Luis Mendoza y Compañía.)

MERCADO DE GOMA

Cierre ayer en New York:

Octubre	19.55
Diciembre	18.76
Enero	18.45
Marzo	18.30

Por celebrarse hoy el Día de América, llamado también Día de Colón, en todo este Continente, los mercados locales y los de Estados Unidos del Norte, así como los del Canadá, permanecerán cerrados hasta mañana viernes. Lo que quiere decir que nuestra próxima edición no contendrá informaciones mercantiles, o sea de los mercados nacionales y extranjeros.

COTIZACIONES DE LA BOLSA DEL AZUCAR DE NEW YORK

NUEVA YORK, octubre 11. (Por el hilo directo de Luis Mendoza y Compañía).

CONTRATO NO. 3

Meses	Abre	Max.	Min.	Cierre
Nov.	2.00	—	—	2.03
Ene.	2.13	2.15	2.15	2.12
Mar.	2.18	2.19	2.18	2.17
May.	2.25	2.25	2.23	2.22
Jul	2.29	2.29	2.28	2.27
Sept.	2.32	—	—	2.31

CONTRATO NO. 4

Meses	Abre	Max.	Min.	Cierre
Dic.	185	—	—	187½
Ene.	—	—	—	183½
Mar.	179½	184½	183	182½
May.	184½	185	182½	183
Jul.	186	186	184	184½
Sept.	185	188½	186½	186
Dic.	—	—	—	—

VALORES

Las Obligaciones Oro del Tesoro fueron objeto ayer de mayor demanda que la de los días de la anterior semana y que el lunes. Ello bastó para que acentuasen su posición, que venía ofreciendo un carácter indeciso. Ese mejor tono que ofrecieron, lo explicaban los observadores del mercado a que había más compradores que vendedores; pero no decían porqué había más compradores que vendedores. Esta realidad persistió hasta los últimos momentos de la tarde. Porque después de haberse concertado varios negocios en las de cuatro y siete cupones, y de reportarse concertado varios negocios en las de cuatro y siete cupones, y de reportase en la pizarra oficial de la Bolsa de la Habana la venta de 5 mil pesos de las de siete a 36 y un cuarto, persistía la demanda y no había vendedores dentro de los precios cotizados en el mencionado centro de contrataciones. Entre los compradores que había en esos momentos, uno pretendió adquirir $10.000 y no pudo satisfacer la orden.

A juicio de los observadores del mercado, el total de las operaciones hechas a base de ambas Obligaciones durante el día, fué de unos $25.000.

En unos $20.000 se estimó el volumen de los negocios hechos en el bono nuevo de la Deuda Exterior 1977, que, en contraste con las Obligaciones, ofreció ligera debilidad; debida ésta, sin duda, a que había más vendedores que compradores. Al menos así lo entendían los más perspicaces observadores. Porque ellos entienden que el bono «ha logrado una posición bastante estable», y por eso las pequeñas oscilaciones que viene experimentando a pesar de los factores nada favorables que han influído en el mercado. A la apertura del mercado, o sea en la pizarra de la cotización de las diez y media celebrada en la Bolsa local, se vendieron dos mil a 63 y siete octavos. Los otros negocios, hasta completar el volumen estimado que arriba apuntamos, se concertaron dentro de los precios cotizados en la mencionada Bolsa de La Habana.

Firmes actuaron los otros bonos de renta fija, ejecutándose algunas operaciones en los de la República y en varios de las empresas y compañías industriales y de servicios públicos.

También se hicieron algunos negocios a base de varias emisiones de acciones que vienen pagando dividendos. Los anunciados por la Compañía de Jarcia de Matanzas, han dado mejor tono a las preferidas de esta industria. En las comunes de la misma se concertaron nuevas operaciones. Las Utilities del 6 por ciento, las preferidas del Teléfono, las únicas de los Unidos y otras pocas, fueron objeto de regular demanda.

BOLSA DE LA HABANA

COTIZACIONES AL CIERRE AYER

COTIZACION OFICIAL
Bonos y Obligaciones
República de Cuba

	Comp.	Vend.
Speyer 19904-1944	110	—
Deuda Int. 1905	80	—
Cuba 1909-1949	109	120
Morgan 1914-1949	114	125
Morgan 1923-1953	112	125
O. P. 1930-1945	81	84
1937-1977	63⅜	63¾
Obgs. oro con 9 cupones	40	—
Obgs. oro con 7 cupones	36¼	36½
Obgs. oro con 4 cupones	32⅝	34⅝
Azúcar 1930-1940	107	—
Centro Asturiano	25	—
Banco Terr. S. B	—	—
Cervecera	25	—
Gas	90	—
Hav. Elec. Cons.	40	—
Havana Electric. Debentures Obgs. no Hip.	1½	—
Edif. La Mertp. S. A.	20	—
Mercados de Abasto y Consumo 1a. Hip.	30	70
Nueva F. de Hielo	106	—
Papelera S. B	—	—
Teléfonos	—	—
Unidos	5	—
Obgs. no Hip. Cia. Inversiones y Fom. S. A.	—	—
Speyer 4½%	108	120
Morgan 5%	112	125
Morgan 5½%	112	125
O. Públicas 1945	80	81¾
4½ 1977	63⅝	64
Obgs. oro con 9 cupones	41	—
Obgs. oro con 7 cupones	36	36½
Obgs. oro con 4 cupones	32½	34¾
Azúcar	108	—
Gas y Electricidad	95	—
Hav. Elec. Railway Co.	46	—
Havana Electric Railway Co. Obgs. no Hip.	1½	—
Nueva F. de Hielo	105	—
Cuban Telephone Co.	80	—
Unidos	6	—

Acciones

	Comp.	Vend.
Cervecera	12	—
F. C. Cns. de Cuba P.	2¾	—
Cuba R. R.	4	—
Fibras y Jarcia	—	—
H. E. Utilities Co. P. 6%	38	—
H. E. Utilities Co. P. 5%	4	—
H. E. Railway Co. P.	1	—
H. E. Railway Co. C.	¼	—
Jarcia P.	30	—
Mercantil La (Seg.)	150	—
Metrop. Auto	—	—
Naviera P	21	—
Naviera C	1½	—
Nueva F. de Hielo	110	—
N. F. de Hielo Bnfs.	30	—
Teléfono P	59	—
Teléfono C	10	—
Unidos	1½	2½
Unión Oil	3	4¾
1ra. Papelera Cubana	20	—
Cédulas Primera Papelera Cubana, 8%. (En circulción $500,000)	5	—
Cia. Muelles de Regla	—	250
F. C. Cons. Prfs	3	6
Cuba Railroad Prfs	5	10
H. E. Utilities Prfs.	38	—
Hav. Elec. Ry. Co. Prfs.	1	—
Jarcia Prfs.	55	100
Jarcia Cms.	4	8
Licorera de Cuba	1	—
Naviera, Prfs.	22	26
Naviera Cms.	2	3¼
Nueva F. de Hielo	—	—
N. F. de Hielo Bnfs.	30	—
Teléfonos Prfs.	59	—
Teléfonos Cms.	8	—
Ferrocarriles Unidos	1½	4
Unión Oil Co.	3	5½

COTIZACION A TERMINO
Entregas: días 15 y último de mes
Bonos y Obligaciones
República de Cuba

	Comp.	Vend.
Speyer 5%	112	—
Deuda Int.	91	—

COTIZACION LIBRE
Bonos y Obligaciones

	Comp.	Vend.
Int. Tel. Conv. 4½%	100	—
Int. Tel. 5% 1955	60	—
Cuba R. R. 5% 1952	36	—
Cuba R. R. 6%	36	—
Cuba R. R. 7½% 1936	45	—
Nort. de Cuba 5½% 1942	34½	—
Manati Sug. 5½ 1942	30	—
Vertientes Sug. 7% 1942	8	—
Centro Gallego 6% 1975	40	—
V. Tennis 3% 1949	4	—
Pro A.M usical 7%	26	—
Casino Español 6%	30	—
Warren	40	45

Acciones

	Comp.	Vend.
Inte. Tel. and Tel.	5	—
Cia. Cub. Elec. Prfs. $6.00	22	—
Cuban Ame. Sug. Prfs.	69⅛	—
Cuban Ame. Sug. Cms.	7½	—
Cuba Co. Cms.	¼	—
Aux. Marit. (Suscrip)	6	—
Seg. La Com. (Suscrip)	80	—
Seg. El Com.	100	—
Central Violeta	9	—
Guantánamo Prfs.	20	—
Guantánamo Cms.	3⅜	—
Cia. Litográfica Prfs.	80	—

LA TABACALERA Compañía de Seguros, S. A.
ACCIDENTES DEL TRABAJO
Automóviles. Decreto-Ley 800
Edificio Bacardí
Segundo piso
Telfs.: (M-7388
(M-7259
HABANA

En la Sección de la Moneda siguen cambiando los certificados plata que estén deteriorados por el uso

Se ha comprobado que el fraude por las chapas sólo se eleva a $770.25; suspendido de empleo y sueldo y procesados dos empleados del Fondo Especial de O. P.

La Comisión Fiscalizadora de la plata ha tomado el acuerdo de suspender las operaciones de canje de los certificados plata en malas condiciones o mutilados que hacía la Tesorería General, de acuerdo con el decreto que ordena que esas operaciones las efectúe la Comisión de Supervisión del Fondo de Certificados Plata, creada or Decreto Ley de 27 de abril de 1934.

Mientras no se derogue o modifique dicho Decreto, lia Comisión Fiscalizadora tendrá suspendidas esas operaciones, aunque esta medida no afecta al público, pues la Sección de la Moneda continuará cambiando los billetes deteriorados, y mutilados que presente el público en sus taquillas.

La ascendencia de un fraude

Después de un minucioso arqueo en la Dirección del Fondo Especial de Obras Públicas, se ha llegado a fijar la ascendencia del fraude descubierto en las chapas de transporte en $770.25.

Los empleados complicados en este fraude son Humberto Castillo y Juan Valdés, quienes se encuentran suspensos de empleo y sueldo y detenidos.

Todas las circulaciones que corresponden a las chapas sustraídas serán recogidas por inspectores del Fondo Especial de Obras Públicas; han sido entregados a los contribuyentes recibos provisionales hasta que terminen las investigaciones.

Concesión de créditos

La Dirección General de Contabilidad de Hacienda tomó razón ayer del decreto del Presidente de la República, sobre concesión de créditos con motivo de la conmemoración anual de la fecha patriótica del 10 de Octubre, entre instituciones de veteranos de la Independencia que se consignan en los presupuestos de la Nación bajo el epígrafe de «para festejos nacionales.»

Del crédito antes mencionado existe un saldo de $1,150.00, que ha podido dedicarse este año a esa patriótica finalidad, conjuntamente con el aporte de $250 que hace el Presidente de la República del Capítulo Segundo, artículo único, denominado «atenciones generales del Poder Ejecutivo.»

La distribución hecha de todo este dinero ha sido la siguiente:

Al Presidente del Consejo Nacional de Veteranos de la Independencia, con destino a la terminación de las obras del edificio de la Delegación de Veteranos de la ciudad de Cárdenas, $1,000.00.

Al Consejo Nacional de Veteranos, para distintos gastos, $250.00.

A la Asociación Nacional de Emigrados Revolucionarios Cubanos, 150 pesos.

Ayer mismo quedaron cumplidos todos estos compromisos por la Dirección General de Contabilidad de Hacienda.

Pensiones civiles

Por la Sala de Gobierno del Tribunal Supremo de Justicia ha remitido a la Pagaduría Central de las Clases Pasivas, de la Secretaría de Hacienda, copia de la sentencia dictada en el recurso de apelación establecido por el Ldo. Antonio Berenguer y Sed contra resolución de la Audiencia de la Habana, declarando que asiste al recurrente el derecho a disfrutar de una pensión anual de $2,400.00 de los fondos del Retiro Civil, por haber demostrado sus servicios como senador de la República, consejo provincial y empleado público.

La Audiencia de la Habana da cuenta con los autos de pensión del Retiro Civil a favor de las siguientes personas:

Aurora Ruiz Soroa y a Manuela González y Soroa, como Vda. e hija, respectivamente, del empleado público jubilado Carlos González Clavel, con alcance de $2,400.00 al año.

—Jubilación voluntaria a favor de Alfredo del Campo y Robles, como veterinario de la Secretaría de Sanidad, con pensión anual de $1,458.00.

—Jubilación voluntaria para el señor Oscar Amado González Comellán, como empleado de Hacienda y de la Cámara de Representantes, con alcance anual de $1,050.00.

—Pensión de 92 pesos al año a favor de la señora Apolonia Margarita Arango y Castaño, correspondiente a la que disfrutaba su difunto padre, el empleado público Francisco Arango.

—Jubilación voluntaria para Adriana Cabello y Mazorra, como empleada de la Secretaría de Sanidad, con alcance anual de $900.00.

—Jubilación voluntaria a favor del señor Antonio León y Trujillo, como empleado de la Secretaría de Hacienda, con pensión de $1,350.00 al año.

—Jubilación voluntaria a favor del señor Jorge de la Vega y Faura, como empleado de la Secretaría de Hacienda, con alcance anual de 1,800 pesos.

—Pensión de $112.50 a favor de Ana Margarita Rodríguez y Castillo, y de Georgina Margarita, Raquel Hortensia, Francisca de los Dolores y Nyriam Elena Ramírez y Rodríguez, como viuda la primera e hijas las demás del empleado público Adalberto Ramírez y Salas.

La Audiencia de Santa Clara también ha dado cuenta de la concesión de las siguientes pensiones con cargo al Retiro Civil:

Jubilación forzsa a María Teresa Loreto González Benoiva, como enfermera del hospital Dr. Marrero, en Yaguajay, con pensión de 270 pesos al año.

—Se aumenta a $514.08 la pensión que disfruta María Andrea Justina Landa, como Vda, del tesorero del Municipio de Quemado de Güines, señor Juan Bautista Lazarte y Ruiz.

GANANCIAS Y PERDIDAS DE LAS EMPRESAS AMERICANAS REPORTADAS DE NEW YORK

NEW YORK, octubre 11.—New York Air Brake: Declaró el pago de un dividendo de 50 centavos sobre sus acciones comunes. En el período de 9 meses terminado en 30 de septiembre tuvo una entrada neta de $313,000 contra pérdida neta de $271,000. Florsheim Shoe: Declaró el pago de un dividendo de 50 centavos en sus acciones clase «A'. Adams Express: Su activo neto en 30 de septiembre equivalía a $14.17 por acción contra $10.25 en 30 de junio último. Pennsylvania Railroad: Cargamentos: de 122,100, 125,100, 100,000. New York Air Brake: En el trimestre que terminó en 30 de septiembre último una utilidad neta de 61 centavos por acción contra pérdida de $52,000. Cosden Petroleum: En septiembre tuvo una utilidad neta de $26,000 contra pérdida neta de $21,000. New York Central: Su entrada neta en agosto fué de $543,000 contra pérdida neta de $879,0000. Pittsburgh and Lake Eric: Idem $307,000 contra $223,000. Libbey Owens Ford: En el trimestre de septiembre tuvo una entrada neta de 50 centavos por acción contra 34 centavos en igual trimestre del año 1938.

MERCADO DE LIVERPOOL

LIVERPOOL, octubre 11.—El mercado de algodón debió de abrir de 5 a 10 puntos en alza; a las 12.15 p. m. estaba de 2 puntos en baja a 4 puntos en alza; Middlings 6.24.

LA BOLSA DE AMSTERDAM

AMSTERDAM, octubre 11.—En las operaciones sextraoficiales de la mañana las emisiones americanas quedaron por arriba de sus niveles de paridad. U. S. Steel estuvo firme. Guilders 53.103; teel 75.1|2; Bethlehem, 89.5|8; Anaconda, 34.7|8.

A la apertura de la Bolsa los valores americanos fluctuaron a niveles de precios ligeramente más altos.

Cómo deben usarse los sellos nuevos del Cohete Postal

Tienen un valor de 10 centavos. Es una emisión de carácter simbólica

En relación con el experimento del cohete postal que será lanzado desde el Casino Deportivo, a las diez de la mañana, del día 15 del corriente mes de Agosto la Secretaría de Comunicaciones desea aclarar, para el mayor conocimiento del público, que aunque es de carácter simbólico el aspecto postal del cohete, los sellos de la nueva emisión puesta ya a la venta con motivo de este acontecimiento, deben ser empleados para el franqueo en la siguiente forma:

Si se trata de una carta ordinaria de una onza o de menos de una onza de peso debe franquearse con un sello Cohete de 10 centavos; si la carta pesa más de una onza el franqueo debe ser de un sólo sello Cohete y después 2 centavos en sellos ordinarios por cada onza o fracción, poniéndose dos, tres o cuatro sellos Cohete, si el franqueo llega a 20, 30 o 40 centavos.

Si ha de franquearse una carta por avión para Cuba, Estados Unidos, Candá, México, España, etc., y la misma pese media onza o menos, se le adherirá un sello Cohete de 10 centavos poniéndole las palabras «Por Avión»; si su peso es de más de media hasta una onza, tiene que llevar dos sellos Cohete y la frase mencionada y si pesa más de una hasta onza y media, ha de ostentar tres sellos Cohete y la frase «Por Avión».

Si se trata del franqueo de una carta «Por Avión» para Europa, Africa, etc., hasta media onza de peso debe llevar un sello de 10 centavos del Cohete y tres centavos en sellos corrientes; si su peso es de más de media hasta una onza han de adherírsele dos sellos Cohetes y 4 centavos en sellos corrientes y si pesa más de una hasta una y media onza tiene que llevar tres sellos cohetes y 5 centavos en sellos corrientes, poniendo en el sobre en todos los casos, las palabras «Por Avión».

Cuando lo que se quiere franquear es una carta ordinaria certificada si su peso es hasta una onza ha de tener un sello Cohete y la palabra «Certificado» y si pesa más de una onza su franqueo debe ser de un sello Cohete y dos centavos en sellos ordinarios por cada onza o fracción, poniéndole la palabra «Certificado».

Finalmente para el franqueo de una carta aérea certificada, 8 centavos en sellos ordinarios más por cada pieza, pero se recomienda que cuando el franqueo llegue o pase de 20, 30, 40, 50 centavos etc., se utilice la mayor cantidad posible de los sellos «Cohete».

OFICIAL

ANUNCIO DE SUBASTAS

Secretaría de Defensa Nacional.—Marina de Guerra Constitucional.—Distrito Naval «Sgto. Miguel A. Hernández», Tiscornia, Habana, 6 de Octubre de 1939.—Hasta las 9 de la mañana de los días del mes actual que se señalan a continuación, se recibirán en las oficinas de la Sección de Administración, proposiciones en pliegos cerrados para los suministros siguientes:

Día 25 de Octubre.—PINTURAS Y SUS PREPARADOS. — EFECTOS ELECTRICOS.

Día 26 de Octubre.—CARBON MINERAL Y COMBUSTIBLES.— BANDERAS, ROPA DE CAMARA Y ARTICULOS DE VESTUARIO.

Día 27 de Octubre.—MADERAS.— EFECTOS DE ESCRITORIO.

Día 30 de Octubre.—EFECTOS DE FERRETERIA.

Día 31 de Octubre.—MATERIAL QUIRURGICO, DE DROGAS Y CIRUGIA.

Entonces se abrirán y leerán públicamente. Se darán pormenores y facilitarán pliegos de condiciones a quienes lo soliciten en el Negociado de Subastas, Sección de Administración, Tiscornia. Los pliegos serán dirigidos al que suscribe y al dorso se les pondrá «Contiene Proposiciones para el suministro de (aquí el título de la subasta que sea) durante el año fiscal 1940. Arturo García Pujol, M. N., Teniente Coronel, Jefe de la Sección de Administración.

M.E.C.D. 2016

ANUNCIOS CLASIFICADOS DE ULTIMA HORA

Más ANUNCIOS CLASIFICADOS de ULTIMA HORA en la página 18

ALQUILERES

79 HOTELES

HOTEL BIARRITZ
RESIDENCIAL
El más confortable, céntrico y lujoso. Amplias y frescas habitaciones, todas baño privado completo y closet. Nunca falta agua fría y caliente. Elevador día y noche. Exquisitas comidas en elegante Roof-Garden 4o. piso. Estricta moralidad. Prado 519 frente Capitolio.

HOTEL «QUINTA AVENIDA» Zulueta 505 esquina Dragones. Alquilo para matrimonio habitación $35.00 departamentos $40 $45, habitaciones 1 persona $20.00. Espléndida comida, esmerado trato. Teléfono M-2078.

82 APARTAMENTOS

ALQUILO LUJOSO APARTAMENTO Estrella 368 entre Escobar y Lealtad con sala, comedor, 1 cuarto, baño intercalado en colores cocina agua caliente, decorada y jambeada. Informan A5-5851

EN LO MAS ALTO DE LA HABANA, Departamento tercer piso edificio Valle 157 pegado a Infanta, cerca Universidad, sala, cuarto, cocina, dos terrazas, fregadero, baño completo. Informan FO-2313 $16.00.

$12.00 SE ALQUILA CASITA PROPIA para matrimonio o corta familia. San Indalecio y Serafines.

84 HABITACIONES

EN CASA PARTICULAR SE ALQUILA con toda asistencia, amplia y ventilada habitación con lavabo, siempre hay agua, precio módico. Hay teléfono. Aguacate 66 2do. piso.

FAMILIA ALQUILA ESPLENDIDA habitación a personas estricta moralidad y sin niños. Si desea servicio comidas a su habitación. San Lázaro 108 bajos; dos cuadras Prado.

VEDADO: 17 No. 656, ENTRE A y B. familia honorable alquila con asistencia, amplia y ventilada habitación con su lavabo, propio para matrimonio o señoras. F-6519.

SE ALQUILA UNA HABITACION EN $5.00 para hombres solos o matrimonio sin niños. San Nicolás 956 entre Gloria y Corrales. Se exige moralidad M-6653

ALQUILO HABITACIONES Y APARTAMENTOS desde $10 con o sin muebles, comida si la desean Prado 359 altos Partagás. Telf. A-8023.

ALQUILO HABITACION SOLO MAYORES. Todo confort. Referencias cerca Galiano y Reina. Teléfono. Dragones 566 altos entre Salud y Dragones.

EN CASA PARTICULAR MODERNA, fresca, alquilo espléndida habitación junto al baño con o sin muebles. Aguacate 61, 2do. piso (No moleste en el primer piso).

85 NAVES-LOCALES

HERMOSA NAVE
Se alquila toda o parte, propia para tienda, oficina o almacén.
INDUSTRIA 452
esq. a San José. Informan en los altos. Sr. Carbonell.

87 HABANA

EN LA LOMA DE LA UNIVERSIDAD 27 Nro 113 entre M y N alquilo zótano con seis habitaciones, dos baños hall, patios, lavaderos y tres entradas Telf. F-7361

MALECON 453 SE ALQUILAN LOS bajos compuesta de sala, saleta, tres cuartos y servicios completos. Informan en el alto.

CRISTO 27. SE ALQUILA CASA compuesta de sala, saleta, comedor, 5 cuartos, 2 baños, cocina, cuartos y servicios criados. Llave en los bajos. días laborables.

HABANA 664 ENTRE SOL Y MURALLA, casa moderna, sala, recibidor, 4 habitaciones, baño, cocina, cuarto con servicio criados. Fresquísima, ventilada.

CASITA INDEPENDIENTE MODERNA tercer piso Valle 157 pegado a Infanta cerca Universidad, sala, cuarto, cocina, dos terrazas, fregadero, baño completo, recién pintada. Informan FO-2313. Un verdadero Sanatorio $16.00. Agua abundante.

SE ALQUILA PISO ALTO FRESCO, cómodo, moderno, Angeles y Estrella. Otro Reina 315, tres habitaciones, sala, saleta, comedor, servicio y cuarto de criados. Ruisánchez, Angeles y Estrella M-2024.

FIGURAS 201. PISO 1o. MODERNA, céntrica sala, comedor, tres habitaciones, baño una cuadra Monte. Abundante agua. Informes misma de 9 a 11 y 3 a 5.

PASEO DE MARTI 151 (BAJOS) esquina a Refugio. Alquilo espléndidos bajos de esquina propio para cualquier establecimiento comercial. Véalo. Informes en los altos.

BONITO PISO ALTO, CUARTELES 107 lugar céntrico, sala, comedor, dos habitaciones, baño intercalado, cocina. Llave en la misma. Informan O-Reilly 251 quinto piso.

LUGAREÑO 8, FRENTE CLINICA Fortún Souza, a una cuadra de Ayestarán y Carlos III. Modernos y cómodos altos. Terraza, sala, tres amplias habitaciones, lujoso baño intercalado, comedor, cuarto y servicio criados etc. U-1428.

SAN LAZARO 358 ENTRE S. NICOLAS Y MANRIQUE
Punto muy céntrico pegado Galiano, doble línea tranvías y guaguas; precioso, moderno y fresquísimo primer piso, recientemente fabricado, propio para oficina comercial, profesional o familia de gusto, sala, comedor, tres habitaciones, toma-corrientes, baño lujosísimo intercalado, calentador, cocina gas, servicio criados. Agua abundante. F1-7852.

88 VEDADO

SE ALQUILA 10 306 ALTOS ESQUINA a Trece, Vedado, una dermosa casa compuesta de sala, saleta, recibidor, tres cuartos, cocina baño y un hermoso patio. Informes teléfono X-1688

SE ALQUILA CASA DE 2 PLANTAS calle 2 Nro. 212 esquina a Once, 5 cuartos, dos baños en los altos, sala, hall, antesala, comedor, garage y jardín en el bajo. Para persona de gusto. Precio $130 mensuales. La llave en la misma. Informan teléfono F-4016

ALQUILASE VEDADO CALLE 4 No. 462 bajos, portal, sala, recibidor, comedor, 3 habitaciones, baño intercalado, cuarto y servicio criados, entrada independiente. Informan en la misma encargado.

EN LA MEJOR CALLE DEL VEDADO, 23 número 1008 entre 4 y 6, se alquila hermosa y fresca casa con cinco habitaciones, dos baños intercalados, garage y demás comodidades. Telf. F-5523.

ALQUILERES

88 VEDADO

SE ALQUILA AMUEBLADA FRENTE al mar. Malecón entre K y L Vedado, planta alta terraza, living room, cuatro habitaciones, baño, baño auxiliar, comedor, pantry y cocina. Servicio de criados con su baño, lavandería y dos garages. Informes M. Copado F-5923

SE ALQUILAN LOS FRESCOS Y MODERNOS bajos de Línea 254, Vedado, con portal, sala, saleta, comedor, cinco habitaciones, garage, baños intercalados y servicios de criados. Llave e Informes en la misma.

ALQUILO ESPLENDIDOS ALTOS SALA, living-room, comedor, 5 cuartos, dos lindos baños completos, cuarto servicio criados, bonita cocina, terraza con pérgola y maceteros, amplia clara, fresca, acabada de reedificar. Ultimo precio $65.00. Oportunidad. Véala Calle 9a. No. 304 entre H e I. Vedado.

90 MARIANAO - REPARTOS

MODERNO CHALET $30.00
Alquilo con portal, sala, comedor, 3 cuartos, baño intercalado, cuarto y servicio criados. Garage, traspatio con frutales. Segunda Avenida entre 11 y 12 Ampliación Almendares. Dueño Teléfono F-2760.

SE ALQUILAN ALTOS Y BAJOS, acabados de fabricar en la calle 14 entre A y B. Reparto Almendares, compuesto de portal, sala, recibidor, hall, tres habitaciones, baño completo, comedor, cocina, pantry, cuarto, servicio criados, garage. Informan: Calle 12 entre A y 1a. Reparto Almendares.

SE ALQUILAN ALTOS ESQUINA, Santa Petronila y Medrano, terraza, portal, tres cuartos, baño moderno, lavaderos y terraza al fondo. Omnibus ruta 22 por la puerta $20. Telf. M-8045

SE ALQUILA EN MIRAMAR UNA magnífica casa propia para Legación, 20 entre 5 y 3, lujosamente amueblada, frigidaire, vajilla. Informan F-2880.

91 JESUS DEL MONTE - VIBORA

SE ALQUILA LA CASA ESTRADA Palma Nro 103 con portal sala, saleta, comedor, pantry, cocina, cinco cuartos y baño y dos cuartos y baño de criados Informan F-5142

98 ALQUILERES VARIOS

GARAGE Y LUGAR PARA DORMIR el chofer se alquila en 11 No. 405 entre F. y G. Vedado.

SE SOLICITAN

103 CRIADAS - CRIADOS

SE SOLICITA CRIADA COCINAR Y limpiar preferible española, corta familia, Cárdenas 60, 1er piso dormir colocación

SE SOLICITA MUCHACHA PARA limpieza y servir la mesa en casa de corta familia. Prefiérese blanca. Informes Monserrate 417 2o piso después de las nueve a.m.

SOLICITO CRIADA FINA ESPAÑOLA buena presencia sepa servir a la rusa, otra para cuartos, exijo referencias. Sueldo 18 Calle 15 No. 603. Vedado. De 8 a. m. a 10 a. m. 2 p. m. a 4 p. m.

SOLICITO CRIADA CON BUENAS referencias y duerma colocación. Sueldo $10.00. Calzada No. 306 bajos entre H e I, Vedado. De 1 a 3 pm.

104 COCINERAS Y COCINEROS

SE SOLICITA UNA COCINERA SEria que sea limpia y sepa cumplir con su obligación. Sueldo según aptitudes. Tiene que dormir en la colocación y traer referencias. Avenida Serrano 562 esquina a Santa Irene. Santos Suárez.

SE SOLICITA UNA JOVEN, PARA cocinar y limpiar en casa de corta familia. Informan en 23 No. 1454, entre 22 y 24. Vedado.

111 CHOFERES

SE SOLICITA UN CHOFER QUE SEpa servir como criado de comedor con mucha experiencia que haya servido en casas de primer orden. Traiga referencias. Llame de 3 a 6 pm. Telf. M-8687.

114 AGENTES-VENDEDORES

SOLICITO AGENTES REVENDEDORES por cuenta propia en todas partes, para concederles agencia exclusiva de la mejor línea de lápices del mundo. Precios y cantidad insuperable permiten acaparar rápidamente el mercado en sus territorios. Grandes y permanentes ganancias. Muestrario y detalles $1.00. J. T. Gutiérrez apartado 1911, Telf. A-8704 Habana.

SE SOLICITAN AGENTES PARA el interior de la Isla, venta de turrones, chocolates y confituras. Felices, Arbol Seco 270

FABRICA DE DULCE «CROCA» SOlicita 4 vendedores ambulantes, es indispensable prestar como garantía $2.00 o referencias. Malecón 315 (bajos) de 3 a 6 pm.

SOLICITO AGENTES EN TODOS los pueblos del interior asunto serio y fácil de trabajar buena ganancia, pida informes por escrito a José Prado 359 altos de Partagás.

AGENTES EN EL INTERIOR
La Blue Strike Co. Inc. solicita agentes en toda la República para vender hojas de afeitar. Enviamos muestras gratis. Para informes, diríjase a sus representantes: Del Rosario y Gosendi, Aguila No. 805. No. 9, Habana.

115 OFICINISTAS

SE SOLICITA TAQUIGRAFA-MECAnógrafa inglés-español, con práctica y referencias. Aplicación por escrito solamente Asson. Comerciantes, Rayo 2 altos.

116 SOCIOS

BUSCO SOCIO
Con 30 mil dólares para la adquisición de una gran explotación en Cuba. Balor de estimación 2 millones de dólares. Precio de compra sólo 50 mil pesos. Diríjanse al No. 100 por escrito Anuncios Clasificados de este Diario.

SE OFRECEN

118 CRIADAS-CRIADOS

CRIADO ESPAÑOL PRACTICO EN todo servicio fino de comedor plancha y hace toda clase de coteles con inmejorables referencias de familias distinguidas sale cualquier parte. Telf. A-8288

DESEA COLOCARSE UN CRIADO español práctico en el servicio fino tiene referencias de casas conocidas es cumplidor de su obligación; sabe hacer coteles no le importa ir al campo. F-6228

MESTIZA JOVEN SE OFRECE PAra criada de cuartos o comedor, duerme en la colocación, tiene referencias informes al Telf. F-6260 prefiere Vedado o Miramar, sabe su obligación informes bodega.

DESEA COLOCARSE UN CRIADO DE mano español práctico en el servicio, tiene buen carácter y cumple bien, va a cualquier parte, tiene referencias. FO-2798

DESEA COLOCARSE UNA ESPAÑOla para criada de mano o para cuartos entiende un poco de vostura tiene referencias F-6096

SE OFRECEN

118 CRIADAS-CRIADOS

JOVEN DE COLOR, DEL CAMPO, se ofrece de criado de mano o ayudante de cocina o jardín sin pretensiones Informan Bodega FO-2667

SE OFRECE JOVEN PARDA DE BUEna presencia, y muy buenas referencias, muy limpia y con grandes deseos de trabajar para criada de manos o manejadora. Informan A-7465.

CRIADA DE MANO, CUARTO O COmedor muy buena presencia y magnífica referencias de las casas donde ha trabajado mucdos años. Informan Telf. M-6961.

SE DESEA COLOCAR UNA JOVEN del campo para criada o manejadora o cocinera con referencias. Telf. I-6307.

DESEA COLOCARSE UNA JOVEN blanca muy limpia de criada de mano o manejadora en casa de moralidad, tiene referencias si se desean. Prefiere Almendares. Telf FO-4315

SE DESEA COLOCAR UNA INGLEsa de criada de mano o manejadora Telf. FO-7231

SE OFRECE JOVEN BLANCO CAMpesino para criado sabe de jardinería tiene referencias. Llamar teléfono I-5221 ex. 86 Preguntar por Carlos.

SRA. ESPAÑOLA DESEA COLOCARse para limpiar habitaciones, sabe coser y bordar ropa fina y de niños. No duerme en la colocación X-2375.

CRIADO FINO ESPAÑOL DESEA COlocarse en casa de estricta moralidad. Tiene buenas referencias de las mismas casas que trabajó, sirve a la rusa y francesa, está acostumbrado a viajar por toda Europa y América. Informan Telf. U-6988.

SE OFRECE JOVEN ESPAÑOL PAra sirviente o criado de manos, serio y trabajador, en una palabra, sabe cumplir con su deber, tiene las referencias que se necesiten, sabe hacer coeteles. Llame al M-4213. No menos de $25.00.

SE DESEA COLOCAR UNA SEÑORA española para lavar y limpiar o para todo el servicio siendo un matrimonio sólo, no importa ir al campo y también se coloca de encargada. Informa al Telf. FO-3311.

SE OFRECE UN JOVEN PARA PINche de cocina o criado de manos. Sabe cocinar y tiene magníficas referencias. Igual de jardinero. Informes M-7375.

F-3141. SE OFRECE EXCELENTE criada de mano, cuartos, muy buenas referencias, acostumbrada a desempeñar este trabajo. Sólo limpia y sabe cumplir con su obligación. Sale para cualquier lugar. F-3141.

M-7375. SE OFRECE UNA EXCELENte sirvienta para los quehaceres en general, igua de cuartos, comedor, o criada por horas. Tiene inmejorables referencias, limpia, cumplidora y consciente. Va donde la llamen. Teléfono M-7375.

JOVEN ESPAÑOLA. SE OFRECE PAra limpiar, sabe lavar y planchar desea casa de moralidad. Buenas referencias. Telf. F-4763. Avelina.

DESEA COLOCARSE CRIADO FINO español sirve a la rusa y tiene muy buenas recomendaciones. Es limpio, formal y trabajador. Llame a Ramón M-3339.

119 COCINERAS-COCINEROS

SE DESEA COLOCAR UN CHINO PAra cocinar y sabe hacer dulces buenos, tiene referencias Telf M-4647

SE DESEA COLOCARSE UNA SEÑOra española de cocinera sabe cocinar muy bien ha estado en casas muy conocidas, tiene muy buenas referencias. Telf A-6837

BUEN COCINERO REPOSTERO JOven chino cocina criolla y española buena sazón sabe cumplir con su obligación tiene recomendaciones informan Telf. M-9164 desea colocarse casa particular.

BUENA COCINERA CON REFERENcias de casas donde ha trabajado muchos años, se ofrece. Puede limpiar siendo corta familia, sabe lavar ropa fina. Informes en Aguiar 206. Telf. A-7465.

COCINERA REPOSTERA ALTA COcina toda clase de repostería, se ofrece con magníficas referencias de casas conocidas. Informes: M-6961.

SE DESEA COLOCAR MAGNIFICA cocinera repostera de color, desea buen sueldo, tiene buena referencias. Informes F-2466.

EXPERENCED ENGLISH SPEAKING give seeks employment as cook or maid. Reference. Call Enedina. Telf. FO-4984.

GOOD COOK AND GENERAL HOUse, worker wants work American family. Good references. Phone: F1-6332. Emma. sabe plato americano y cubano.

SE DESEA COLOCAR UNA PANAmeña de manejadora o criada de mano o cocinera, con buenas referencias. FO-7734

UN MAESTRO COCINERO REPOStero toda clase de pastelería, chino, muy limpio siempre, cumple sus obligaciones, cocina a la española y criolla y francesa, calle Quinta Nro 418 entre A y B Vedado por A. J.

SEÑORA ESPAÑOLA JOVEN DESEA colocarse para cocinar, sabe repostería. No duerme en la colocación Teléfono X-2375.

DESEA COLOCARSE UNA JOVEN de color muy dispuesta y trabajadora para cocinar, cocina bien de todo y tiene quien la recomiende. Sueldo no menos de 8 pesos. Hamel 1049 casi esq. a Aramburo. Preguntar por Graciela.

SE OFRECE ESJAÑOLA PARA COcinar y limpiar a corta familia, es formal y trabajadora. M-2183.

DESEA COLOCARSE UNA MUCHAcha inglesa de cocinera, sabe cocinar a la americana y a la criolla. O cocinar y limpiar. Llame FO-3736 Miriam.

SE DESEA COLOCAR UNA PARDA de cocinera repostera hace toda clase platos, ha trabajado con familia extranjera, no le importa ir a los repartos, no dlerme tiene buena recomendación de donde ha trabajado, no menos de $15. U-6946.

F-3141. SE OFRECE EXCELENTE cocinera con inmejorables referencias, sabe varias platos, excelente sazón, es limpia, saludable y cumplidora. Puede limpiar algo. Va donde la soliciten. F-3141.

M-7375. INMEJORABLE Y SALUDAble cocinera ofrece sus servicios, puede cocinar y limpiar. Buenas referencias y presencia, limpia, formal y cumplidora. Prefiere Habana o donde la soliciten. M-7375. Buena sazón.

120 MANEJADORAS

SE OFRECE UNA EXCELENTE MAnejadora saludable y aseada, cariñosa con los niños, acostumbrada al manejo. Es cumplidora y consciente de sus obigaciones. Va a donde la soliciten. Tiene referencias; F-3141 y M-7375.

DESEA COLOCARSE UNA JOVEN blanca de manejadora, buena presencia. F-2545

DESEA COLOCARSE DE MANEJAdora una muchacha del campo. Informan Telf. F-4844.

SE DESEA COLOCAR MANEJADOra parda mediana edad sale fuera con muy buenas referencias. F-1570

124 LAVANDERAS-LAVANDEROS

LAVANDERA BLANCA SE HACE cargo de ropa fina de señora o de caballeros para lavar y planchar en su casa, lo hace a mano, no rompe la ropa ni usa química que la perjudique. Tiene referencias si se desean. Informan por el Telf. M-7731.

F-6150 EULALIA J 111 PARA LAVAR o cocinar.

SE OFRECE COMO LAVANDERA, señora blanca sabe lavar ropa fina tiene referencias. Informes por el teléfono A-7421 de 8 a 1

SE OFRECEN

124 LAVANDERAS-LAVANDEROS

EXCELENT LAUNDRESS DESIRES position pith Cuban or American family has good references. Call: FO-3736.

125 CHOFERES

DESEA COLOCARSE UN CHOFFER español, es formal en casa particular, Telf. FO-2121

SE DESEA COLOCAR UN BUEN choffer español, experto en todas clases de máquinas con esmeradas referencias de las casas que ha trabajado. Informan Telf. F-6219

DE CAMAGUEY CHAUFFEUR MEcánico mestizo serio, respetuoso y discreto desea colocarse en casa particular o comercio sin pretensiones; tiene referencias. Llamar al teléfono F-8153 Ramírez.

DESEA COLOCARSE UN CHAUFfeur buenas referencias pregunte por Reyes Telf. A-9768.

CHOFFER OFRECESE SIN PRETENsiones buenas referencias mecánico maneja bien toda clase máquinas es una persona seria. FO-2795

SE OFRECE CHOFFER CON MUchos años de experiencia y cumplidor de su obligación sabe trabajar en jardín y tiene referencias de donde ha trabajado informan U-2564 de 7 a. m. a 7 p.m. días festivos de 7 a 12

129 OFICINISTAS

MUCHACHO BLANCO, DEL PAIS, con instrucción y referencias, se ofrece para el comercio, botica u otro empleo, por modesto que sea. Reina 251, por Manrique, encargada.

131 OFERTAS VARIAS

PARDA CLARA DE 40 AÑOS EDAD sin compromisos, práctica en cuidado de enfermos, solicita atención de señoras o caballeros enfermos. Sabe inyectar en las venas. También para atender niños; prefiere los Repartos. Sueldo; 30 pesos. Caridad, F-4282

PROFESIONALES

1 ABOGADOS Y NOTARIOS

BUFETE PROCURADOR LUIS SANchez Villalobos, Manzana Gómez 364 Telf. M-2717, de 2 a 6. Pronta obtención certificaciones Registro Civil. Cartas ciudadanía, pasaportes, carnets de extranjeros, colocación capitales, operaciones automóviles. Administración, compra, venta de bienes. Matrimonios notariales, divorcios rápidos, jubilaciones, pensiones de todas clases. Asuntos judiciales en general. Accidentes trabajo, créditos morosos. Inmediato diligenciamiento, exhortos. Súplense gastos. Reserva absoluta.

DIVORCIOS
En 8 días pensiones alimenticias, facilito los documentos a cubanos y extranjeros, voy a domicilio. Pagos cómodos y a plazos. Doctor Angel Fernández, calle San José 762, altos.

ME HAGO CARGO DEMANDAS, DIvorcios rápidos, matrimonio notarial, cartas de ciudadanía, declaratoria herederos, etc. Véame, anticipo gastos. Bufete Alberto Cuervo, edificio Metropolitana 342. M-2808. O-Reilly y Aguacate.

RAMIRO F. MORIS. — ABOGADO— Obrapía 204, deaprtamento 504. Me hago cargo de toda clase de asuntos civiles. Compro derechos hereditarios y condominios. Anticipo dinero para gastos. De 3 a 5.

MATRIMONIOS
De Cubanos y Extranjeros, Cartas de ciudadanía, Préstamos con Hipotecas. A. Romay, Manzana de Gómez Nro 251 Telf M-7499

3 DRES. EN MEDICINA

DR. MESA RAMOS
PIEL, SIFILIS, VENEREO
Impotencia, esterilidad, etc. Consultas y tratamientos de 8 a 9 a.m. Martes, jueves y sábados, 5 a 7 p.m. diaroia. Perseverancia 162, bajos entre Animas y Virtudes.

DR. ANTONIO PITA
Enfermedades nerviosas y endocrinas
De regreso de su viaje al extranjero está de nuevo al frente de su Instituto de Diagnóstico y Fisioterapia. Desequilibrios vago-simpáticos y glandulares, Psicastenia, Neurastenia Frigidez sexual, Impotencia etc. Electricidad médica, Rayos X y Ultra-violeta, Hidroterapia Kinesiterapia etc. contando con personal graduado, que aplica el nuevo método de dexintoxicaciónó de Fischer, masajes, gimnasia etc. etc. Consultas de 2 a 4 p.m. $5.00 No visita, ni da consultas por correo. San Lázaro 67, Teléfono A-9292, Habana.

DR. OCTAVIO RIVERO
Ex asistente del profesor Saye (Barcelona)
Tuberculosis, enfermedades pulmonares y alérgicas, asma, coriza, urticaria. Consultas: lunes, miércoles y viernes 2.30 a 3.30, martes, jueves y sábados 9.30 a 1.30, Campanario 209, M-6528.

DR. ALFREDO COMAS
Especialista del Instituto del Cáncer. Enfermedades venéreas, sífilis, impotencia, afecciones de señora, tumores del útero y pechos. Aplicaciones del Radium. Horas: 2 a 5. Teléfono: M-7728. San Nicolás No. 260 entre Neptuno y Concordia. Habana.

DR. F. S. GARSINI
OCULISTA
Consultas diarias $5.00. Enfermedades de los ojos exclusivamente. Pobres gratis de 8 a 10 a.m. y de 12 a 2 a 4 p. m. Consultorio Optico «Gasel» Prado 609 al lado del Hotel Saratoga

DR. MESA RAMOS
PIEL, SIFILIS, VENEREO
Impotencia, esterilidad, etc. Consultas y tratamientos de 8 a 9 a.m. Martes, jueves y sábados 5 a 7 p.m. diaria. Perseverancia 162 bajos, entre Animas y Virtudes.

DR. ALEJANDRO MUXO
VIAS URINARIAS
Especlista de la clínica-hospital «Cuatro de Septiembre» y de la quinta «Covadonga» del Centro Asturiano. Cirugía génito urinaria. Enfermedades venéreas y trastornos sexuales. Consultas diarias: de 4 a 7 p. m. Perseverancia 163, entre Animas y Virtudes. Telf. A-7001.

DR. PEDRO MONTALVO
Vías Digestivas. Consultas de 3 a 6. Calle 18 Nro 6 entre 7 y 9. Vedado. F-5040

DR. CESAR E. CARBALLO Y DE ARAGON
De las Facultades de Medicina de París y de La Habana, externo de los hospitales de París Medicina interna San Mariano 401, esquina Figueroa, Víbora. Consultas, de 2 a 5. Teléfono: I-3354, Habana.

DR. SOLANO GRIMAL. —EX-AYUdoante del Profesor Metzger. Exclusivamente asma, Coriza, Urticaria, Jaqueca. O-Reilly 407, departamentos 601 al 604. Telf. A5-2862. Consultas previo turno $10.00. Miércoles y Viernes. Consultas de 10 a 12 y de 2 a 5, $5.00

POLICLINICA INTERNACIONAL
Director Dr. David Cabarrocas. San Miguel 462 entre Lealtad y Escobar. Telf. U-2737 y F-4045. Horas 10 a. m. 7 p. m. Se admiten socios enfermos. Por 50 cts. consultas, reconocimientos con Rayos X e inyecciones una semana. Por 1 peso eso e inyecciones 1 mes. Por 2 pesos eso y análisis semanales. Por 3 pesos eso y diatermia, luz alpina, vapor, corrientes. Por 4 pesos eso y medicina. Por 5 pesos eso y cura o raspados con atenciones de clínica.

PROFESIONALES

3 DRES. EN MEDICINA

DR. A. LABRADOR
Especialidad enfermedades estómago, intestinos. Flujos crónicos, Venéreos y Sífilis. Corazón, Riñores y Pulmones, inyecciones intravenosas. Se hace toda clase de análisis. Consultas gratis de 8 a 11. Pagas 1 a 2 Angeles Nro. 7 entre Reina y Estrella A-0801

DR. FRANCISCO J. DE VELASCO
Corazón, Pulmones, Estómago e Intestinos
DR. RUBEN DE VELASCO
Corazón. Pulmones, Enfermedades de los niños. Consulta de 1 a 3, días laborables. Horas especiales previo aviso. Salud 208 moderno. Telf. M-6068

DR. ROSAL
Sistema nervioso. Corazón, Medicina interna. Consulta diaria de 4 a 6. San Miguel 507, bajos, entre Gervasio y Escobar. Telf. U-2342

DR. FELIPE OLIVERA PUJOL
PIEL Y SIFILIS
Especialista de las casas de salud «Covadonga» e «Hijas de Galicia». Consulta: calle «J» No. 106, bajos, entre 9 y Calzada, Vedado. Lunes, miércoles y viernes de 2 a 4 p. m. Telf. F-3833.

DOCTOR A. VENERO
Curación rápida enfermedades venéreas, impotencia, sífilis, electricidad midica, diatermia, ozoterapia, etc. Cuota semanal. Consultas: 10 a 12 y 4 a 6, San Miguel 301 esquina a San Nicolás. A-9380

4 OCULISTAS

OPTICA «GASEL»
Exámen de la vista por oculistas y optometrista. Despacho de recetas de oculistas sin comisión. Espejuelos de $1.00 a $75.00. Prado 609, al lado del Hotel Saratoga.

DR. MANUEL ANTON
OCULISTA
Ex jefe de Clínica del Real Hospital Oftálmico de Londres. Exclusivamente enfermedades de los ojos. Consultas diarias de 4 a 6 p. m. y por convenio previo. Calle 17 No. 260, esquina a I., Vedado. Telf. F-2198.

5 DENTISTAS

DR. ARMANDO CRUCET
Cirujano dental y oral de la facultad de Pensylvania y del Gareston Hospital of Oral Sugery, ex profesor de la Moffit Porcelain Dental School de Filadelfia.
Tratamiento médoico quirúrgico de la piorrea alveolar, dentadura de porcelana, cordales impactados, Rayos X, diaterma, electro coagulación. Infrarrojo Alta frecuencia, Rayos Violeta.
Consultas por hora fija. 15 y L. Vedado. Telf. F-5153

DR. OSVALDO COLON
MEDICO DENTISTA
Especialidad: caries en todos sus grados. Extracciones. Enfermedades de las encías. Tratamiento médico-quirúrgico de la Piorrea. Consultas de 1 a 7 p. m. Obrapía 558 altos, entre Bernaza y Monserrate.

DR. HERNANDEZ CALZADILLA, Cura dientes flojos, piorrea. Extracciones sin dolor, gas. Arreglo rápidamente puentes y planchas. Ortodoncia, Radrografías, Trabajos modernos. Consultas hasta diez noche. Concordia 12, bajos. Telf. A-7537

6 COMADRONAS.

CONSUELO RUDA
Comadrona ex-interna de la casa de Salud «La Benéfica», muchos años de práctica. Consultas gratis, Franco 7, bajos, entre Carlos III y Estrella. U-5824.

GABINETE OBSTETRICO GINECOLOGICO, DR. EVARISTO PEREZ RIVERO.
Habana 712 entre Luz y Sol, Consultas diarias de 1 a 5 p.m. Enfermeras especializadas en tratamientos de enfermedades de señoras. Partos, trastornos del período, insuficiencia ovárica. Menopausia. Telf. A-8930

COMPRAS

9 CASAS

COMPRO CASA O CHALET DOY EN pago gran finca pegado Habana, dinero hipotecas desde $200 a 15.000. Fincas muy baratas. Prado y Dragones, café M-4739 Yañez.

COMPRO CASA AMPLIA Y SOLIDA en Almendares, Santos Suárez, Jesús del Monte cerca tranvía, jardín, portal, sala, saleta, hall, dos cuartos bien amplios, otro más chico, baño, comedor al fondo, cocina, cuarto servicio criados, traspatio grande o solar al lado que se venda barato. A-6998 9 a 12 Pago 4 a 5.000 pesos. No corredores.

COMPRO CASA EN LA HABANA, de dos plantas, no más de 6.000 a 6.500 pesos. Trato directo Sr. Valle. Escobar 562 altos.

URGE COMPRAR CASA MODERNA de 6 a 10 mil pesos, reparto La Sierra, Alturas Almendares o Vedado. Trato directo, no comisión. «La Oportuna», Neptuno 633, de 12 a 6 p. m.

SI USTED TIEINE CASA EN LUyanó, Jesús del Monte, Santos Suárez o Víbora y quiere venderlas, véame. Tengo orden de comprar Filloy, Fábrica Nro 607 Telf X-2990

COMPRO CASA 3 CUARTOS LA SIErra o Almendares trato directo Tel. FO-4129

COMPRO CASA PORTAL SALA, 2 O 3 cuartos, comedor y demás servicios, Luyanó cerca Calzada, Loma del Mazo, Santos Suárez o Lawton, parte alta Dirigirse Corrales 257 altos de 8 a 10 y de 1 a 4 No corredores.

VENDO SOLAR «VIBORA PARK», próximo a la Estación Policía 10x45 2 pesos metro Joaquín Delgado entre Oriente y Camagüey 10x40 650 Mantilla Solarcito en $100 y una casa de huéspedes chica pegada a Prado, barra y restaurant en $600. 10 de Octubre 255 apartamento 1

VEDADO. COMPRAMOS CASA moderna de una planta en el Vedado. Pagamos de contado hasta $17.000, tratos directos. Operación rápida. J. P. Quintana e hijo. Chacón 203. M-8182

COMPRO CASA QUE PRODUZCA buena renta, operación rápida y al contado. Deseo tratar directamente. Informes Lealtad 69 bajos, Habana.

10 SOLARES

Alt. Almendares
Compre su solar en este reparto y fabrique a su gusto lugar residencial por excelencia, punto muy alto, libre de inundaciones y sumante fresco, a diez minutos de la Habana, le ofrecemos en venta los mejores solares, para informes J. P. Quintana e Hijo. Chacón 203 M-8182.

SOLAR BARRIO LUYANO DESEA comprar particular para fabricar, pago de contado. Sr. García, Benavides Nro 8 altos, Luyanó, después de 6 p.m.

COMPRAS

10 SOLARES

COMPRO DIRECTAMENTE AL CONtado una parcela de terreno de 10 por 23 aproximadamente acera sombra, Almendares o Ampliación. No trato corredores. Consulado esquina D, FO-3718

11 FINCAS RUSTICAS

COMPRO BARATA FINCA UNA CAballería frente carretera, situada no más 40 kilómetros esta ciudad. No corredores. Telf. F1-7071.

COMPRO FINCAS A 20 KILOMEtros del Capitolio y doy en pago propiedades en La Habana, libre de gravámenes. Informes: café Martí, Dragones y Zulueta. Telf. M-5268. García.

COMPRO FINCA DE 12 A 15 CABAllerías a 30 o 40 kilómetros de la Habana. Trato directo Escriba a, S-1 Anuncios Clasificados DIARIO DE LA MARINA

12 ESTABLECIMIENTOS

COMPRO BARRA CAFE RESTAUrant hotel, panadería, bodega, tienda mixta etc Baturro Habana o campo Doy en pago gran casa libre gravámen. Prado y Dragones Café Telf. M-4739 Yanes.

14 AUTOMOVILES-ACCESORIOS

COMPRAMOS Y VENDEMOS TODA clase de automóviles y camiones, uno o por lotes, pagándolos bien. «Rastro Civil», Calzada de Luyanó entre Concha y Porvenir. Telf. X-2774, René Carballo.

15 MAQUINARIAS

COMPRO HERRAMIENTAS TODOS los oficios: carpintero, mecánico, zapatero, jardinero, tornillo de banco, tarrajas, mandarrias, yunque y toda clase objetos en general. Negocio rápido. Antonio: M-6481.

COMPRO HERRAMIENTAS TODOS los oficios, carpintero, mecánico, zapatero, jardinero, tornillo de banco, tarrajas, mordazas, yunques y toda clase objetos en general. Negocio rápido. Antonio M-6481.

SE COMPRA UN MOTOR DE GAS Pobre de 100 a 150 caballos, completo con su planta neradora de gas. No importa la edad si está en condiciones. G4 M. C. Metropolitana 212 Habana

17 MUEBLES Y PRENDAS

COMPRO ORO, PLATA, PRENDAS de todas clases. Pago más que nadie. Monte 12 frente Compañía Cubana Electricidad (entre Zulueta y Egido).

COMPRO MUEBLES: A-9100
Finos y corrientes máquinas de coser, escribir, refrigeradores, neveras, muebles de oficina, loza, casas completas, pago más.

A-8277 COMPRO MAQUINAS DE COser, máquinas de escribir, burós metálicos, prendas objetos de arte, pianos, neveras eléctricas. Todo, llame A-8277.

M-7084 COMPRO MUEBLES, CUAdros antiguos y modernos, máquinas coser, escribir; lámparas cristal, pianos, libros, porcelanas, baúles, maletas, abanicos, ropa, vajillas, alfombras, plata, archivos, burós, compro libros. M-7084

U-3143: COMPRO MUEBLES
Ropa, zapatos, pianosz máquinas coser, escribir, baúles, enseres, establecimientos finos, muebles oficina, liquido casas completasÑ todo lo que quiera vender. Voy al campo, trato con dueño U-3143.

O R O
EN JOYAS VIEJAS, NUEVAS O ROTAS. COMPRAMOS EN TODAS CANTIDADES. PAGAMOS MUY BIEN.
CARBALLAL HERMANOS
SAN RAFAEL 618
TELF. U-5744

A-7795 COMPRA MUEBLES
De todas clases. Pagamos más que nadie. También vendemos, cambiamos y alquilamos. No venda sin antes hacer una llamada A-7795. Vamos en el acto «La Honradez» Máximo Gómez 85 357 moderno A-7795

A-8232 CASA VEREZ COMPRA
Vende toda clase mueblajes y objetos antiguos, modernos, bronces, vristal, plata, oro, porcenalas abanicos, Máquinas Escribir, coser, archivos, burós, cajas caudales, joyería, baúles baletas, ropas, libros. Bernaza 202-204 A-8232.

COMPRO
ROPAS U-1510, MUEBLES
Máquinas de coser, juegos cuartos comedor, sala, archivos, vajilla porcelana o plata, artículos arte, neveras, radios, máquinas escribir. Pago bien, dinero en mano, Seriedad.

A-6620 COMPRO MUEBLES
Juego de cuarto, sala, comedor, recibidor, máquina de coser Ñmuebles oficinas, neveras, radios, baúles, piezas sueltas y cualquier clase de objeto. La Moderna. Salud 9.

ORO, PLATA Y PLATINO
Compramos también prendas, oro viejo, montdas. Pagamos mejores precios «La Nacional» en Villegas Nro. 359, entre Teniente Rey y Amargura. Teléfono A-9915

A-9003 COMPRO MUEBLES TODAS clases oficinas, todos objetos arte, máquinas coser, sillones barberías, pianos, lámparas, mamparas, cajas de hierro, camas, pupitres, contadoras todo lo que vendan. Teléfono A-9003.

M-9136: COMPRO
Muebles, máquinas coser, escribir, sumar, oficinas completas, archivos contadoras, equipajes, alfombras, lámparas, objeto arte, caja hierro, armatostes sillones inválidos, gabinete médico, sillones barberos. Compro toda clase de objetos, divisiones, mamparas. etc.

COMPRAMOS JOYAS
Antiguas y modernas, con brillantes, zafiros, rubíes y esmeraldas finas; oro, platino, plata, y enchapes hasta en pedazos. Objetos de plata; bandejas juegos de café, cubiertería y otros artículos. Rosarios de oro y plata, con cuentas de perlas; coral, amatistas etc. Pagamos bien. Vamos a domicilio.
CARBALLAL HERMANOS
San Rafael 618 entre Gervasio y Belascoaín Telf. U-5744

COMPRAMOS, VENDEMOS Y EMPEÑAMOS
Joyas antiguas y modernas, objetos de plata, de arte, muebles antiguos. Reserva absoluta en todas las operaciones. Haga una visita a:
"LOS TRES HERMANOS"
EN CONSULADO Nros. 160 Y 162
Telf. M-3534

19 LIBROS E IMPRESOS

LIBRERIA PAPRET. COMPRO BIbliotecas y libros en todas cantidades, voy a domicilio, pagando como nadie. Bajos de Payret, frente al Parque Central. Telf. A5-4811.

COMPRAS

19 LIBROS E IMPRESOS

NECESITO LIBROS USADOS DE TOdas clases, también textos de primera y segunda enseñanza, pagándolos bien. Llame al Telf. A5-4322, vamos a domicilio. Librería «Venecia», Obispo 502 A5-4322

LIBROS USADOS DE TODAS CLAses. Compro todos los que me traigan que me sean útiles. 10 de Octubre 1079 entre an Francisco y Milagros Víbora

23 OBJETOS VARIOS

DISCOS COMPRO Y VENDO DISCOS ópera, librería La Biblioteca, Belascoain 566 esquina a Pocito También compro libros.

CAMBIOS

24 CASAS

CAMBIO POR SOLARES CASA EN Luyanó de dos plantas que gana $48 y puede ganar $60 monolítico el dueño $-2571 7 a.m. y 2 a 8 p.m. En dinero $4.000.

Arrendamientos.

A-1 FINCAS RUSTICAS-URBANAS

SE ARRIENDAN PARA CAÑA, GAnado y distintos frutos, entre Isabel y Jovelanos, provincia de Matanzas, fincas superiores, con líneas que empatan con ferrocarriles Unidos y carretera Central, buenas aguadas, bateyes, cercadas a cuatro hilos, divididas en cuartones, con romana y embarcadero. Vendo existencia ganado superior de cria yerba, Informa su dueño, Aguiar 361 departamento 401, Habana.

ARRIENDO FISCA LINDANDO CArretera Venao Boyeros, 10 minutos Capitolio casa con hermosa nave para industria o depósito muchos frutales. Informan 14 Nro 106 Vedado

ALQUILO FINCA MEDIA CABALLEría, frente carretera, 25 minutos Habana, casa vivienda madera, servicios sanitarios. Precio: $25.00. Informes: Vázquez, 25 y O., edificio Castro, planta baja.

SE ALQUILA, CARRETERA CENtral Arroyo Arenas, finca Los Muchachos, curva Cantarranas: portal, sala, 3 habitaciones, baño, cocina, cuarto criada, frutales, electricidad, estc, 11,000 metros: $30.00. F-5592.

RUSTICA. — ALQUILO LUJOSA FINca de recreo magnífica casa, garage para dos máquinas, casa para encargado, arboleda de frutales, jardines, en Caimito del Guayabal. Informan Telf. F-2047

SOLICITO EN ARRENDAMIENTO finquita de 15 a 20 mil metros a 5 cts. de viaje de la Habana por carretera, también se compla a plazos; no importa casa de vivienda. Informan F-6229

SE DESEA TOMAR EN ARRENDAmiento casa de inquilinato informa Sr. Dachin FO-1440 de 8 a.m. a 6 p.m.

A-2 ARRENDAMIENTOS VARIOS

A LOS PROPIETARIOS DE CASAS
Tomo en arriendo casas vacías o que estén para vaciarse, doy buena regalía. También compro casa de huéspedes que no pase de cuarto mil pesos. Véame. Café Internacional, Monte y Zulueta, Pérez.

REPARACIONES

42 MUEBLES Y PRENDAS

FABRICA DE MUEBLES
DE «MARTINEZ»
San Rafael y Manrique. Gran tapicería. Del fabricante directamente al consumidor. Juegos de sala estilo inglés, con sofá, cama, desde $70.00. Mueblería y tapicería «Martínez» Teléfono M-7872.

REPARACIONES DE MUEBLES
Casa «Coro». Barnizamos toda clase de muebles y tapicera. Especialidad en colores combinaciones de maderas y chapas. Limpieza de muebles a domicilio. Estrella 27 entre Aguila y Angales. Telf. M-2127.

Un buen muebles agradece una buena reparación
REPARE A TIEMPO SU NEVERA
Rionda. Esmaltados por colefacción eléctrica. Infanta 1059
U-3960

GARCIA Y UNZUETA
ESPECIALIZADOS EN DORAR MUEBLES
Gran taller. Esmaltamos, Barnizamos y tapizamos muebles en general. Operarios expertos. Garantía, Confíenos su orden y saldrá complacido. Se guardan muebles con toda seriedad. Aramburo 419 entre Zanja y San José U-2453.

GARCIA ESPINOSA
Mueblería y Tapicería. Tener sus muebles flamante. es sinónimo de prosperidad. Píntelos. Tapícelos. Llámenos. Teléfono U-1424 San Rafael entre Aramburo y Soledad. No cobramos lujo.

REPARAMOS SUS MUEBLES POR poco dinero dejándolos como nuevos Casa Pardo U-5761. Los modernizamos, barnizamos a muñeca y esmaltamos Duco. Pintamos mimbres a vapor y neveras, tapicería en general. Azogamos espejos. Trabajos garantizados San Rafael No. 610 entre Gervasio y Belascoaín.

VENTAS

48 CASAS

REPARTO N. DEL CAMPO
Vendo regia casa construcción lujosa amplia, mucho terreno exenta de contribución. Véala 10 entre 9 y 11 la mejor situación; Inorma Abel Rodríguez FO-2212

NO COMPRE, FABRIQUE
Con Valdés a $22.00 metro en los Repartos $23.00 en Habana. Vea Oquendo 917 ocupada por su dueño J. W. Herrera. Hable con él. Está en General Lee y Sola 7 de la mañana X-2571 y A5?0332 Bolívar 1108

SE VENDE EN $800 UNA CASA SAla, comedor, 3 cuartos, cocina, patio y traspatio a una cuadra de la duta 3, también se vende un terreno, puede darse $550 en mano y el resto en corto plazo Barreto 112 Guanabacoa.

VENDO CASA REFUGIO Nro. 265 ANtigua para fabricar, cerca de Prado y de Malecón. Mide 112 metros cuadrados. Precio: $4.600. J. González, O-Reilly 208 altos, M-2602

CASA EN JOVELLAR
Tres plantas, moderna, tiene cada planta, sala, saleta, comedor, al fondo, cinco cuartos, baño completo amplia cocina, cuartos y servicios criados, reconocer hipoteca moratoriada de $7.000 y $11.000 efectivo. Metropolitana 531, M-7242 Bustamante.

CHALET EN MIRAMAR
De dos plantas a todo lujo y confort fabricación primera jardines, portal, sala, recibidor, comedor biblioteca, hall, cinco cuartos, dos baños, garage para dos máquinas, cuartos y servicios criados, patio y traspatio con frutales a media cuadra de la Quinta Avenida. Precio: $22.000 Metropolitana 531 M-7242 Bustamante.

VENDO CASA $800 CONTADO, 450 A pagar techos monolíticos dos habitaciones rutas 9 y 28 Avenida 4a No. 26 entre 6 y 7 Buena Vista trato directo.

VENTAS

48 CASAS

CASA ENSANCHE HABANA
A una cuadra Carlos III moderna dos plantas, portal, sala, comedor, baño y dos cuartos en cada planta, $5.800. Metropolitana 531 M-7242 Bustamante.

SANTOS SUAREZ, CERCA TRANvía. Moderna: portal, sala, 2 cuartos, comedor, $3.200. Juan B. Zayas cerca Avenida Acosta, moderna, sala, 3 cuartos, baño, comedor, $4,500. Libertad, cerca Mayía Rodríguez, sala, saleta, 3 cuartos, hall, comedor, garage, $5,000. Otra moderna 2 cuartos, $3,500. Campanería, Aguiar 206. M-7785.

MIRAMAR, CERCA 5a. AVENIDA frente tranvía, sombra, moderna sala, hall, 3 cuartos, comedor, 1 cuarto criado, garage, $8.500. Almendares moderna, sala, comedor, 1 cuarto criado, garage; altos: 3 cuartos, baño, $7,000. Buenavista, calle 8, moderna, sala, 2 cuartos, comedor, sombra, patio, $2,800. Campanería, Aguiar 206. M-7785.

CALZADA COLUMBIA, CERCA A esta gran Avenida y Colegio Belén vendo moderna, una planta, monolítica. Sala, 3 cuartos, baño, comedor. Precio, $6,000. Sierra, calle B, sombra, moderna, sala, comedor, garage altos 3 cuartos baño $6.500. Campanería. Aguiar 206. M-7785.

CALLE LUZ, CERCA EGIDO, ANTIgua, 6 por 16 metros, $3.700. Otra 6 por 25 metros, $2.900. Zequeira cerca Infanta, una planta, 10 por ... con sala, comedor, 3 cuartos. Precio $2,000. Campanería. Aguiar 206. Teléfono M-7785.

VEDADO, CALLE 12, CERCA 23, MOderna. Sala, comedor, 3 cuartos, garage, $9,000. Otra monolítica, sala, comedor, biblioteca, 3 cuartos, garage, patio, $9,5000. alle 13, sala, saleta, 4 cuartos, baño, comedor, $8,000. Campanería Aguiar 206. M-7785.

MIRAMAR, CALLE 26, MODERNA Jardín, portal, sala, hall, comedor, garagel altos 3 cuartos, baños, $8,500. Alturas Miramar moderna, seca, gran panorama, una planta, sala, hall 4 cuartos, baño, garage, $10,000. Campanería, Aguiar 206. M-7785.

CASAS PARA RENTA
Escobar 2 plantas sala, recibidor 3|4, regio baño, comedor fondo $10.500. Otra 3 plantas renta $... $8.300 Cuba 64 Depto. 7. A-6612 Romero.

6 casas 3 plantas pegado Aguila renta $110.00 $10.500. Otra 3 ... plantas cantería 6x16 $11.500. Cuba 64 Depto. 7 A-6612 Romero.

Aguila 2 plantas 3|4, moderna $6.700, otra pegada San Lázaro 2 plantas 3|4 $8.000, otra junto Neptuno $6.900, Cuba 64 Depto. 7, A-6612 Romero.

Una planta cerca Neptuno con comercio 7.50x13 $5.600. Otra cerca Consulado 6x20 $4.600. Otra 5.80 por 24 $5.500. Cuba 64 Depto. 7 A-6612 Romero.

Edificio 6 casas amplias, nuevas pegado Galiano $35.000, otra 8 casas esq. y establecimiento $35.000, otro 6 casas monolítico $25.000 Cuba 64 Depto. 7 A-6612 Romero.

Miramar chalet esquina pegado 5a, tipo 2 plantas $14.000. Otro centro 2 plantas nuevo $12.500 y casa 25 Vedado 6|4, solar completo $18.500. Cuba 64 Depto. 7, A-6612 Romero.

ESQUINA: $8,000
Bodega, en bajos, Altos: 2 casas Renta: $70. Es casa bien fabricada. Techos monolíticos. También vendo gran edificio rentando el 12 por ciento en $10,500. Informes: O-Reilly 25... departamento 407. M-1072.

NICANOR DEL CAMPO $9,000
Moderna casa con jardín, portal, sala, comedor, 2 habitaciones, baño intercalado, pantry, cocina, cuarto y servicio de criados, garage. En los altos, recibidor, otras 2 habitaciones baño intercalado y terraza. Informes: A-8697.

REPARTO MIRAMAR
Vendemos elegante residencia de esquina rodeada de grandes jardines, situada en lo mejor del reparto, compuesta de portales, vestíbulo, sala, cerrada, recibidor, comedor, cocina y pantry, servicio auxiliar, garage 2 máquinas 2|4 de criados, altos recibidor, cinco grandes habitaciones, 3 baños, y terrazas, ocupa una superficie de 4,100 varas. Para verla e informes, J. P. Quintana e Hijo, Chacón 203 M-8182.

HABANA, GANGA. FABRICACION Y TERRENO A $25
Vendemos casa de esquina con comercio, situada próximo a Marina y al Torreón, mide 25x60 metros precio a $25, metro de terreno y fabricación. Informes J. P. Quintana e Hijo, Chacón 203, M-8182.

GUILLERMO DEL MONTE
Notario Comercial. Habana 264
Teléfono M-2474

HABANA, EN HOSPITAL
Vendo un lote de terreno de 7x24 lindando con muy buenas residencias cerca de San Lázaro. Otro en San Lázaro de 8 por 30. Informa: G. del Monte, Habana 264 M-2474.

VEDADO, CALLE 23
Esquina solar completo de 1133 metros a $19.00 metro. Horrorosa ganga que se vende. Informa: G. del Monte. Habana 264. M-2474.

VEDADO, CALLE L
Acera de la sombra, vendo una parcela de 14 por 35. Unica por su posición y precio. Urge su venta por embarcar. Informa: G. del Monte. Habana 264. M-2474.

HABANA, A MEDIA CUADRA
De Infanta, vendo un lote de esquina, con buena zapata, terreno alto, 40 por 40 en $15.000 que es una verdadera ganga. Informa: G. del Monte. Habana 264. M-2474.

HABANA, EN JOVELLAR
Vendo un lote de 10 por 26 a $33.00 metro. Otro en San Lázaro, de 9 por 41 a $32.00 metro. Informa: G. del Monte, Habana 264. M-2474.

VEDADO CALLE 25
A la sombra, vendo un solar completo de esquina de 1133 metros a $17.00 metro, y si se quiere otro terreno colindante se puede comprar al mismo precio. Informa: G. del Monte. Habana 264. M-2474.

M.E.C.D. 2016

VENTAS

CASAS

48

RESIDENCIA ACABADA CONS- truir sin estrenar, portal, sala, comedor, dos cuartos, baño intercalado, cocina, traspatio, jardín, monolítico, decoraciones, en $3.550 directo o corredor véanla en 8 y Avenida 8 A. Almendares FO-2856

ALMENDARES: $4,600

Por embarcarse su dueño se vende moderna casa. Un año de construída. Con jardín, portal, sala, hal, 3 habitaciones, baño intercalado, comedor y cocina, lavaderos, carbonera, terraza y garage. Llaves. A-8697 y FO-3614.

ALMENDARES: $6,000

Moderna casa de esquina acabada de fabricar. Con jardín, portal, sala, 3 habitaciones, baño intercalado, cocina, cuarto y servicio de criados, garage. Omnibus y tranvías en la esquina. Informes: A-8697.

LUYANO: $3,200

Moderna casa con portal, sala, comedor, 2 habitaciones, baño completo intercalado, cocina, lavadero, agua fría y caliente, traspatio y entrada para garage. Informes: A-8697.

VENDO

En la Habana. 2 casas en Corrales $8.500; 2 casas en Luyanó $5.500; 2 casas en Santos Suárez, $3.000; 2 casas en el Cerro, $3.000; 1 en la calle Barcelona $10.500; 1 de 3 plantas, Animas y Consulado $11.000. 2 casas en Vives 2 plantas $5.000. Más informes:

ANDRES PEREZ

Obrapía 259 Bolsa de la Habana y Café Internacional, Monte y Zulueta.

FERNANDEZ Y VIDAL

CASAS - SOLARES - FINCAS
Miembro de la Asociación de Corredores de Bienes Inmuebles
Aguiar 556 bajos A-9112 M-1506

CASAS

RENTA DE: $325

Edificio de esquina de 2 plantas con 20 departamentos, a una cuadra de Belascoaín, establecimiento en la esquina, fabricación moderna, precio: $30.000. Fernández y Vidal, Aguiar 556, bajos. A-9112 y M-1506.

PRADO: $30,000

Paseo del Prado, casa de 2 plantas y media, 5 habitaciones cada planta, agua redimida, en terreno de 288 metros, cerca de Trocadero. Fernández y Vidal, Aguiar 556 bajos, A-9112 y M-1506.

LEALTAD: $15,000

Cerca de Animas de 2 plantas monolíticas sala, recibidor, 4 habitaciones, baño intercalado, cuarto y servicio de criados, 188 metros de terreno, acera sombra, Fernández y Vidal, Aguiar 556 bajos, A-9112 y M-1506.

LA SIERRA: $6,250

Calle 7 cerca de la calle 6 a una cuadra del tranvía, chalet de 2 plantas, acera de la sombra, todas las comodidades en los bajos, altos 3 habitaciones, baño intercalado, terreno de 10x47 con frutales al fondo. Fernández y Vidal, Aguiar 556 bajos A-9112 y M-1506.

AMPLIACION ALMENDARES $ 5,300

Ampliación Almendares, cerca de la Línea del Tranvía, jardín, portal, sala, 3 habitaciones, baño intercalado, comedor, cocina y garage, monolítica renta fija $45.00, acera sombra. Fernández y Vidal, Aguiar 556 bajos. A-9112 y M-1506.

AMPLIACION ALMENDARES $7,500

Calle 9 frente a la línea del tranvía de sombra, cerca de la Iglesia, jardín, portal, sala, recibidor, comedor, amplio y lujoso hall, 4 habitaciones, baño en colores, garage, toda citarón, carpintería cedro y caoba. Fernández y Vidal, Aguiar 556 bajos, A-9112 y M-1506.

VIBORA: $3,000

Calle Lawton cerca de Santa Catalina parte alta, linda casa con sala, saleta, 3 habitaciones, baño intercalado, comedor y cocina, acera sombra, Fernández y Vidal, Aguiar 556 bajos A-9112 y M-1506.

SOLARES

VEDADO: 12x22.68 A $14

Entre las calles 15 y 17 al lado de la calle 12(parcela de 12x22.68 (271 metros) se vende a este precio antes del día 15. Fernández y Vidal, Aguiar 556 bajos, A-9112 y M-1506.

CALLE 8, A $5.50

Vedado, calle 8 solar cerca de la calle Línea 13.66x50 (683 metros 950 varas) se vende a menos de $5.50 vara, fabricado por sus costados. Fernández y Vidal, Aguiar 556 bajos, A-9112 y M-1506.

MIRAMAR, SOLARES

Desde $4.00 en adelante, en todas las Avenidas y calles laterales, solares de centro y esquinas. Fernández y Vidal, Aguiar 556 bajos, A-9112 y M-1506.

AMPLIACION ALMENDARES CALLE 12 A $2.75

Ampliación de Almendares calle 12 cerca de uno de los Parques, solar con 12.97x53 (680 varas) se da a menos de $2.75. Fernández y Vidal, Aguiar 556 bajos, A-9112 y M-1506.

SANTOS SUAREZ

Paz entre Santa Emilia y Zapotes acera de la sombra rebajado de precio, solar con 574 varas, 3 metros de altura sobre la acera, único sin fabricar en esa cuadra, se da a menos de $6.50. Fernández y Vidal, Aguiar 556 bajos, A-9112 y M-1506.

MIRAMAR, QUINTN AVENIDA CON MORATORIA

5a. Avenida, solar de sombra, a 6 cuadras antes del Miramar Yacht Club con dirección a la Playa a la derecha, cuadra y media de la casa del Dr. Garrigó, mide 1390 varas es parte $1.500 y reconocer $4.000.00 moratoriado. Fernández y Vidal, Aguiar 556 bajos, A-9112 y M-1506.

COUNTRY CLUB A $1.75

En el Gran Boulevard acera de la sombra dos cuadras después del Chalet de Carlos Miguel de Céspedes, a tres cuadras del Havana Yacht Club, sobre los altos. Mide 44.70 metros. (Total 2.647 metros). Se vende por unos días a $1.75 metro. Fernández y Vidal, Aguiar 556 bajos, A-9112 y M-1506.

CERCA HIPODROMO ESQUINA 25x32

En la misma Avenida Columbia esquina con una medida de 25x32 está a dos cuadras del Hipódromo, se vende a $2.25. Fernández y Vidal, Aguiar 556 bajos, A-9112 y M-1506.

PARA INDUSTRIA, A $1.75

Luyanó con terreno y fabricación a 60 metros del Ferrocarril y cerca de la Avenida Porvenir con un frente de 58x107 de fondo total 6.300 varas se vende y posiblemente se puede dar facilidad de pago a $1.75. Fernández y Vidal, Aguiar 556 bajos, A-9112, M-1506 y M-7430.

HABANA 664 ENTRE SOL C MURA- lla, casa moderna, sala, recibidor, 4 habitaciones, baño, cocina, cuarto con servicio criados. Fresquísima, venti-

VENTAS

48 CASAS

CALLE 23 ESQUINA 24, VEDADO

Vendo toda o parte de esta esquina, mide 26.38 por 46 varas de fondo, Unica por fabricar, terreno firme, tiene aceras nuevas Precio $11 vara, J. González O-Reilly 208 altos M-2602

VEDADO. — J CERCA 23 RESIDEN- cia dos plantas modernas, jardín, portal, sala, biblioteca, hall corrido, 5 habitaciones, baño intercalado, comedor, cocina, pantry, cuarto y servicios criados, frutales. Altos: terraza, saleta, tres habitaciones, baño intercalado, cocina, 14x50, $15.000 y reconocer $13.000-00 moratoriados. Diego Pérez, Aguiar Nro 556, 3er. piso. M-6872

AMPLIACION ALMENDARES $6,600

En la Avenida Primera. A la entrada del reparto. Moderna casa con jardín, portal, sala, recibidor, hall amplio, 3 habitaciones, baño intercalado, cocina, pantry, garage, cuarto con servicio para criados y traspatio cementado. Omnibus y tranvías a una cuadra. Informes: A-8697.

ALMENDARES: $3,500

Moderna casa en acera de sombra. Con ómnibus en la puerta y tranvías por el fondo. Con portal, sala, 2 habitaciones, baño intercalado, comedor al fondo, pantry, cocina, cuarto de criado y entrada para garage. Informes y laves: A-8697 y FO-3614.

EXENTO DE CONTRIBUCION. SE vende muy barato chalet, calle 18 entre E y F, Almendares, moderno confort, construcción sólida. Puede verse a todas horas Rutas 57 y 30 Informes M-2863 y F-3131

CALLE FABRICA VENDO EN 3.500 pesos preciosa casa sala, saleta, tres cuartos, baño completo, cerca del Parque Luyanó. Informan Fábrica 607 Sr. Filloy, no corredores Telf.: X-2990

SE VENDE MAGNIFICA PROPIE- dad San Nicolás pegado a Monte dos plantas $12.000 trato directo no corredores. Informes toda la tarde. Telf A-9928 Pepe

SE VENDE UN BONITO CHALET en Ampliación de Almendares, 9 entre 4 y 2, al lado de las Ursulinas, frente al Parque La Sierra, se da barato. En el mismo informan M. Rodríguez.

SE VENDE EN EL REPARTO MI- ramar calle 30 entre 5a y 3a Avenidas lujoso chalet monolítico una planta $9.000 costo $15.000. Véalo dueña lo vive Telf. FO-2189

VENDO CASA $800 CONTADO $450 a pagar techos monolíticos 2 habitaciones rutas 9 y 28 Avenida 4a Nro 26 entre 7 y 8 Buena Vista, trato directo

GRAN OPORTUNIDAD PARA AL- quirir una casa, propia para Clínica, Sociedad, Colegio o familia numerosa. También puede dividirse y producir una buena renta. Informan Cerro 1614

BUENA VENTA

Vendo casa calle 15 Nro. 306, entre H e I Vedado, 390 metros, cuatro cuartos garage y demás servicios, $12.500, con muchas facilidades de pago, $2.500 moratoriados, $5.000 contado y $5.000 en otras fincas urbanas y rústicas en los partidos de Marianao, Bejucal, San Antonio, Guanajay y Artemisa. Informan en la misma.

BARCELONA 60

Entre Aguila y Amistad. Se vende en $10.500 superficie 158 ms. cuadrados. Informa F. Novoa, San Nicolás 364, altos.

AMPLIACION ALMENDARES $11,000

Lujoso chalet tipo italiano. Con jardines, portal, vestíbulo, sala, comedor, servicio de visitas, pantry y gran cocina con despensas, cuarto con baño completo para criados, garage azulejeado, traspatio. En los altos: escalera de mármol, recibidor, 2 hermosísimas habitaciones, baño de lujo intercalado, terrazas al frente, costado y fondo. Informes: A-8697.

PLAYA BARACOA $2,500

Regio chalet, el mejor de la Playa, fondo al mar, puente de 80 metros, compuesto de portal alrededor, sala, saleta, 3 grandes habitaciones, baño intercalado completo, pantry, cocina, comedor al fondo, salón alto de 8 por 10 metros, 2 cuartos de criados con servicios, garage, arenal, rompeolas de concreto, completamente amueblada. Puede verse esta semana a cualquier hora. Villa Angela No. 53, Playa. Informes en Obrapía No. 308 esquina a Aguiar, departamento No. 1. A-8697.

NEPTUNO BUEN PUNTO, VENDO

casa antigua propia para fabricar. Informan Aguila 210 altos de 2 a 5. No corredores.

VENDO UNA CASA 2 PLANTAS

O-Farrill $7.500. Vendo una casa Estrada Palma 7x25. Nueva $6.500. Vendo una nave 50 por 50 Santos Suárez a 5 pesos vara. Vendo un bloque de casas en $11.000. Renta 140 pesos. Véame café Martí de 11 a 2 Benjamín García. Dragones y Zulueta.

VEDADO. —PARTE ALTA PROXI- mo a D. Casa moderna, jardín, portal, sala, saleta decomer, 4 habitaciones cocina, dos cuartos y servicios criadas, garage, $7.500. Otra casa igual $7.000. Diego Pérez, Aguiar Nro 556, 3er piso M-6872

PROPIETARIOS. CONSTRUIR CON Fonollar es economizar, llamen al FO-2856 tendrán presupuestos económicos y calidad, construcciones, reformas, apartamentos, precios irrisorios, planos y estudios gratis, prueben y vean. Lanuza y A Almendares, R 28 puerta

ALTURAS: $13,500

Chalet 5 amplias habitaciones, 2 baños, vestívulo, sala, gran saleta, comedor y demás. Otra próxima Conde Rivero 4|4, garage, sala, comedor, hall, cuarto criados $11.000. Gerardo Maudiz M-7586 Metropolitana 538.

MIRAMAR: $10,000

Moderno chalet 3 habitaciones, garage y demás. Otra estilo Colonial, 4|4, parque inglés $12.500. Otra Chalet $17.000. Otra de esquina $15.000. Otra $20.000. Otra regia 5a. Avenida. Geróardo Mauriz, M-7586 Metropolitana 538

VEDADO, 1 PLANTA

Hermosa residencia 1 planta 27 metros de frente por 5 de fondo 5 habitaciones y 2 baos en lo más céntrico del Vedado $27.500. Otra 2 plantas independientes. $25.000. Gerardo Mauriz M-7586. Metropolitana 538.

VEDADO CHALET: $12,000

Magnífico chalet próximo calle 17 bajos, jardín, portal, vestíbulo, sala, comedor, garage, cuarto criados, altos terraza, 4 habitaciones baños costó $25.000. Urge la venta .Gerardo Mauriz M-7586 Metropolitana 538.

CHALET NUEVO

Esquina $12.500, acabado de construir, calle Línea Vedado, sala, comedor, garage y demás altos, 3 habitaciones, lindo baño. terraza. Otra nueva 4|4, 2 baños, colores $9.500 con garage y demás comodidades. Otra esquina 4|4, garage $10.500 Gerardo Mauriz M-7586 Metropolitana 538.

VENTAS

48 CASAS

CASA PROXIMA A BELEN

A una cuadra de la Calzada de Columbia moderna, techos monolíticos, toda citarón, mide 10x18 tiene portal, sala, comedor, tres cuartos, baño completo, hall y terraza al fondo en $3.700 Metropolitana 531. M-7242. Bustamante.

PROPIETARIOS DE MIRAMAR: TO- da persona al comprar visita mi oficina en la entrada de Miramar, Quinta Avenida y O. Avíseme. Se vende casa o solar. Alberto de Ayala: FO-3703.

VENDO: $2,200 GRAN CASA MAM- postería en Santa Amalia: jardín, portal, sala ,comedor, 3 cuartos, baño, saleta, garage, gran patio frutales, 677 varas terreno. Llave sereno parque. Trato: San Juan de Dios 161, Estrada Mora.

SE VENDE MAGNIFICA PROPIE- dad dos plantas San Nicolás, pegado a Monte $12.000, trato directo no corredores. Informes Telf. A-9928 toda la tarde, Pepe.

CASAS Y SOLARES. COMPRO Y vendo en Habana, Vedado, Almendares, La Sierra, Víbora y Arroyo Apolo. Estrada Mora, San Juan de Dios 161.

VENDO CASA LO MEJOR DEL VE-

dado; dos plantas, fabricación de primera, costó 80 mil pesos, con diez habitaciones, tres lujosos baños, cada planta en 25 mil pesos americanos, embarcar en seguida. Campanario 306 bajos, Sr. Correa.

CASA DOS PLANTAS

por la zona Galiano. Monolítica con diez lujosos apartamentos y establecimientos. Renta $200. Mide 338 metros. Urge venta por embarque. Trato directo. Informes: Martínez. Belascoaín y Desagüe, café de 1 a 6

SE VENDE CASA CON 32 HABITA- ciones, por no poderla atender su dueño, está enfermo. Informes Aguila 559.

J. P. Quintana e Hijo

INVERSIONES

Compramos y vendemos casas, solares, fincas rústicas, dinero en hipoteca.

CHACON 203 M-8182

AMPLIACION ALMENDARES, CASI frente Fuente Luminosa. Vendemos lujosa residencia sin estrenar toda de citarón, 4 dormitorios muy ventilados, dos baños de lujo, 1 cuarto y servicio criados, garage y demás comodidades. Aproveche esta oportunidad y será su mejor inversión del año. $8,300 sólo por el resto del mes. Para verla llame al FO-3252. Gil, constructor.

LIQUIDACION URGENTISIMO POR pronto embarque, baratísimas casa mampostería preciosa, otra madera inmejorables seavicios. Macedonia 219 entre San Quintín y Bellavista, rutas 11 y 16 una cuadra.

VEA ESTA CASA Y OFREZCA EN moneda nacional. Comprará usted la mejor propiedad que se pueda adquirir en San Lázaro 806, entre Vista Alegroe y Carmen, a una cuadra de la Calzada de la Víbora, construcción de gran lujo. Compuesta de portal, sala, saleta corrida, cuatro cuartos, baño intercalado de gran lujo, comedor al fondo, cocina, servicios de criados. Informa su dueño, Aguiar 305, altos. Telf. A-7830. Puede verse de 9 a 11 a. m. y de 1 a 5 p. m.

49 SOLARES

VEDADO, PARCELAS, LINEA CON frente dos calles, 13 x 51 metros, a $22. Calle J, cerca Línea, 20 x 25, a $21 metro. Esquina calle 12, mide 20 por 23, a $20 metro. Calle 8, cerca 23, mide 13.66 x 50 metros, $7,000. Campanería, Aguiar 206. M-7785.

BUENAVISTA, 5a. AVENIDA ESQUI- na calle 5, fraile, $2,100 varas, $1,800. Cojímar, reparto Moré, tres solares esquina, 4,000 varas, $1,000. Facilidades. Campanería, Aguiar 206. M-7785.

HABANA, CALZADA INFANTA ES- quina, terreno, mide 500 metros con tres frentes. Precio, $20. metro. Calle Llinás, cerca Infanta, esquina 690 metros $6,000. Campanería, Aguiar 206. Telf. M-7785.

VEDADO, CALLE G, LO MEJOR DE esta gran avenida, sombra, 13.55 por 50 metros, a $23 metro. Calle 21, sombra, mide 20 x 50 metros, a $20 metro. Campanería, Aguiar 206. Teléfono M-7785.

Rept. Miramar

Vendemos solares de esquina y de centro, a precios de verdadera oportunidad, en las Avenidas Primera, Tercera Quinta, Séptima y en las calles 12, 14, 16, 18, 20, 22, 24, 26, 30. Para informes J. P. Quintana e Hijo. Chacón 203, M-8182.

VENDO SOLAR «VIBORA PARK», próximo Estación Policía 10x45 $2 metro Joaquín Delgado entre Oriente y Camagüey 10x40 650 Mantilla solarcito $100 y una casa huéspedes chica pegada a Prado una barra y restaurant en $600 10 de Octubre 255, apartamtento 1

COUNTRY CLUB

Frente al Gran Boulevard manzana de terreno de 11.500 metros a dos cuadras del Yacht Club, con aceras, arbolado, agua y teléfono a precio de oportunidad. Metropolitana 531. M-7242 Bustamante.

REPARTO MIRAMAR. CALLE 30 EN tre 3a. y 5a. Jardín, portal, sala, dos cuartos, lujoso baño, comedor, garage, cuarto para chofer y criados, patio. Informa: Labrador Telf. U-1324.

VENDO URGENTERO BARATOS, por necesitar efectivo o tomo hipoteca sobre solar Tamarindo frente a La Ambrosia Joaquín Delgado (Arroyo Apolo) o calle O?Farrill, Víbora, antes del s;bado, hora única de 11 a 12 a.m. 10 de Octuibre 255 apartamento 1

ALTURAS DE ALMENDARES. URGE

ge vender solar de 16x47, situado próximo al paradero del Conde Rivero y de la calzada de Columbia, rodeado de grandes residencias. Unico en su precio, tratos directos. Teléfono FO-2188.

SOLARES A PLAZOS SIN INTERES

Vendido ya completamente el reparto «Lotería», ofrecemos la «Ampliación» frente Carretera Central, nueva finca con parcelas, 500 varas. a 40 cts., 50 cts., 60 cts., 70 cts. vara cubana, $10.00 entrada y $3.00 mensuales. Crédito de cinco años para pagar un solar cómodamente, sin abonar interés alguno. Calles, agua de manantial, luz, teléfono. ¡¡Corra!! y separe su parcela. Se están acabando. Construya su casa entre palmas criollas, frente a paisajes llenos de armonía. Tenga su pequeña granja. Viva tranquilo. Lo más bello de los alrededores de la Habana, a 15 minutos de distancia, 5 centavos ómnibus. El colegio Simón Bólivar a una cuadra del reparto. Informes en el reparto «Lotería» 9 am. a 7 pm. todos los días. Teléfono M-7519 y F-4013. El Cotorro es un pueblo alegre, simpático, próspero y sano. Viva en él.

VENTAS

49 SOLARES

SOLARES Y PARCELAS

ESCOGIDAS EN TODAS PARTES

A UNA CUADRA DEL PRADO y a una cuadra de las Avenidas de las Misiones, en el sector más deseable de la Habana vendo la esquina de las calles Genios y Morro, cor 26 metros por 27 y pluma de agua redimida.

SAN LAZARO cerca del Parque Maceo, una esquina de fraile de 530 metros con fabricaciones viejas.

A QUINCE PESOS EL METRO EN INFANTA, entre Sitios y Maloja, a la sombra, con 58 metros de frente, en parte construído, cuatro mil setecientos metros cuadrados en total.

VEDADO

LINEA, ENTRE BAÑOS y F, una parcela con 13 metros de frente, llegando hasta la calle 11.

CALLE A CERCA DE 27, la parte más alta del Vedado, una parcelita de 13.66 metros de frente, a la acera de la sombra, con una casa en $25.00 metro— terreno y la fabricación.

MIRAMAR

TERCERA AVENIDA, acera de la sombra, en punto deseable, un solar de centro a $4 vara, moneda cubana.

EN LA CALLE CATORCE, a $4.50 la vara, un solar completo con magnífica casa enfrente y a su costado. No deje de verlo: entre 5a. y 7a. Avenidas.

CALLE DIECISEIS, A LA SOMBRA, solar completo de 23 varas de frente por 53 de fondo, entre 5a. y 7a. Avenidas, a $5.00 vara. Es el punto más solicitado del Reparto.

CALLE DIECIOCHO, A LA SOMBRA, entre dos espléndidas residencias, con sus cercas ya hechas, que representa economía de $300.00, a $5.00 vara. Al nivel de la acera. Es el mejor solar a la venta!

AMPLIACION DE ALMENDARES

PARCELITA A LA SOMBRA en $690, a una cuadra del parque y a una cuadra de las guaguas, con buena cimentación en la superficie, planita y al nivel de la acera. Mide doce varas de frente por 23 de fondo. La única en todo el reparto!

CERCA DE LA IGLESIA, a una cuadra de los tranvías y de las guaguas, un solarcito con 12 varas de frente, a dos pesos y medio la vara.

CALLE DOCE, LA GRAN AVENIDA CENTRAL, un solar completo de 12 varas de frente por 46 de fondo, con las cercas ya construídas, lindando con moderna residencia, llanito, a $4.25 la vara.

CALLE DOCE Y AVENIDA DOCE, POR DONDE VAN LOS TRANVIAS, guaguas al frente, de figura cuadra (30 varas de frente por 33), a la sombra. Una buena adquisición en cinco pesos vara.

LA SIERRA

CALLE B, CON GUAGUAS Y TRANVIAS HASTA LA PUERTA, esquina y el solar de centro contiguo y parcelas de 12x32 varas, a $4.50 vara.

PRIMERA, ENTRE OCHO Y DIEZ, con buen frente de 12 varas, acera sombra, calle asfaltada, ómnibus en la esquina, terreno llanito. $4.00 vara.

CALLE CATORCE, CON TRANVIA POR EL FRENTE, acera de sombra, ómnibus a la puerta, rodeado de magníficas casas, a cuatro pesos vara.

ALMENDARES

CALLE DIEZ, A LA SOMBRA, entre 5a. y 3a., con el precioso frente de 22 varas, a $3.50 vara.

CALLE LANUZA, LINDANDO CON MODERNAS RESIDENCIAS, un solar de 10 varas de frente por 44 de fondo. Alto sobre la acera, todas las cercas construídas, y hasta la fosa. En $2.50 vara es un regalo.

EN QUINIENTOS CINCUENTA PESOS, PARCELITAS A LA SOMBRA, lindando con casas modernas, calle G, entre 14 y 16. Miden 10x22 varas.

ALTURAS DE ALMENDARES

AVENIDA DE LA PAZ, CON HERMOSO FRENTE DE DIECISIETE VARAS, en la parte alta, 574 varas, a $5.50 la vara.

A LA SOMBRA, CASI ESQUINA A AVENIDA LA PAZ, en la calle Alturas, en la parte más alta de este saludable Reparto, un solar de 600 varas, con frente de 16, en $3,500.00.

MENDOZA

FRENTE AL PARQUE, a la sombra, con todas sus cercas ya construídas por tener a los lados modernas residencias, un precioso solar de 12 varas de frente, a $3.50 vara.

ESQUINA EN GOICURIA, de 540 varas, a la sombra, a $2.75 vara.

PRECIOSA PARCELITA DE SOMBRA, con guaguas por el frente, en Libertad, entre Sola y Goss. Mide once varas y media de frente por treinta de fondo. Precio: $1,100.00.

INMEDIATO A JUAN DELGADO, en la calle O'Farrill, hermoso solar de 12.50 varas de frente, con guaguas en la esquina; llanito, A DOS PESOS VARA.

EN SETECIENTOS VEINTE PESOS UNA PARCELA, próxima a la guagua en la calle Sola, con buena calle, alcantarillado y agua, midiendo 10x24.50.

SANTOS SUAREZ

SANTA EMILIA, CASI ESQUINA MENDOZA, magnífico solar con guaguas al frente, que mide 10x43 varas, a $4.00 vara.

A TRES PESOS VARA EN LA CALLE DUREGE, entre Santa Irene y San Bernardino, midiendo 9.56x38.

LAWTON

CALLE CATORCE, ESQUINA A TEJAR, con 600 varas, en $1,200.00, y una parcelita en el mismo lugar, de 8x27, en $450.00.

FRENTE AL TRANVIA, en Dolores y Calle 16, con guaguas por el frente, una magnífica parcelita de 12x24 varas, a $2.00 la vara.

ESQUINA DE DOLORES Y DIECISEIS CON TRANVIAS Y GUAGUAS A LA PUERTA, una parcelita llanita de 18x24 varas, a $2.50 vara.

SI EL TERRENO QUE BUSCA NO APARECE EN ESTA LISTA, LLAMEME PARA OFRECERLE OTRO.

RODRIGUEZ

ME DEDICO UNICAMENTE A LA VENTA DE TERRENOS.

Teléfono M-6543

Obispo 305

VENTAS

49 SOLARES

VENDO SOLARES 22 Y 23 CON 6 por 22 1|2 metros cada uno, en Avenida 3a. entre 7 y 8 prolongación Buena Vista en $600 cada uno. Informan Habana 654 (2o.)

VENDO SOLARES A PLAZOS SIN INTERES REPARTO LAWTON

Solar calle Concepción mide 7.55 por 41.27 varas. Precio $200 de entrada y 16 mensualidades a $17 cada una.

Solar calle Concepción esq. a calle 19, mide 13.68 por 26.18 varas. Precio $300 de entrada y 16 mensualidades a $15 cada una.

Solar a 20 varas de la calle Concepción, mide 7.55 por 28.78. Precio $150 de entrada y 12 mensualidades a $15 cada una.

Puedo vender solares con más medida de frente. Dueño: J. González, O-Reilly 208 M-2602

MIRAMAR

VENDO SOLARES Y PARCELAS EN TODAS LAS CALLES DE ESTE REPARTO

INFORMAN

8 esq. 3a. avenida

Rep. Miramar.

S. Olózaga FO-3752

EN LO MAS CENTRICO DE MARIA- nao y propias para edificio de apartamentos y serie de pequeñas casas, se venden 7,158 varas a $2.25. Cerciórese que en el pueblo de Marianao no hay casas desalquiladas; que no se encuentra local alguno para vivienda, oficina o establecimiento y que los alquileres se mantienen al mismo nivel que en la capital. Haga números y apreciará que es una magnífica inversión. López Garrido, Real 107, Marianao. FO-7494.

VENDO SOLAR EN LA GRAN CA- lle 12, lo mejor de Ampliación Almendares, entre las Avenidas 9 y 10. Mide 12.96 x 52.47, a $2 50 vara. A. Guerra: A-6210.

SE VENDEN CUATRO SOLARES 5a Ave. esquina calle Cuatro Buena Vista Informan U-1427

PEQUEÑAS PARCELAS

Víbora: Pasaje inmediato a Lacret 7.66 por 18 en $450.00; Buena Vista 7.07 por 26.43 a pocos pasos de la calle 8 por donde pasan las guaguas en $350.00. Ampliación de Almendares media cuadra del parque a la sombra 12v23 en $690.00. Informa R. Rodríguez Telf M-6921

PARCELA EN MIRAMAR

Se vende una parcela de 20x25 m. parte del solar No. 1 manzana No. 53, 14 entre 1 y 3. Todos los linderos fabricados. En este mismo solar en parcela de la esquina se empezará a construir dentro de breves días. Precio $5.50 la v. Informes su dueño A. Alvarez, Aguiar 305 Teléfono A-7830.

PARCELA DE ESQUINA $640 A UNA cuadra de la Calzada de Columbia y a cuatro de La Tropical, vendo parcela de esquina 8 metros de frente, por 40 de fondo. También vendo una de centro en $600. G: Linares, F-2793 de 2 a 6 exclusivamente.

VEDADO. OCASION. LINEA ENTRE G y Paseo medida 16x30 en $8.000 calle 23 antes de 18, de sombra 14 por 40 regalado en $950. Jordán, Cuba 64 departamento 7 Telf. A-6612

VEDADO, ESQUINAS: CALLE PA- seo fraile, en $5.200, calle 17 medida 22x25 a 16.50. Jordán, Cuba 64 departamento 7, Telf. A-6612

PARCELAS, OCASION. —SIN JAR- dín ni portal. Calle 27 entre Infanta y Marina. De 6 a 12 metros frente y desde 10 a 25 fondo a $22.00. Jordán, Cuba 64 Dpto. 7 Telf. A-6612

VEDADO 19 CERCA 20, CHICO, $2,100 calle 37 esquina fraile 18 por 23 ms. $5.00, calle 25 mide 14x21 a $6.00 Cerca 23 14x58 a $4.00. Cuba 64 A-6612, Romero.

PARCELA CERCA 23 EN $7.000, PAR cela 14x40 frente 23, brisa, a $9.25 ganga 23 esquina 22x26 a $12.00. Cuba 64 A-6612 Romero

SOLAR LA SIERRA FRENTE TRAN vía 12x47 a $4.75 también mayor Nicanor solar completo bien situado, cerca 14 $3.250 Cuba 64 A-6612 Romero.

MIRAMAR SOLARES COMPLETOS calle ancha cerca reloj a $5.25 calle 16 sombra $5.25, calle 14 sol $4.75, calle 20 a $5.00. calle 18 a $5.50, calle 22 a $4.00 Cuba 64 departamento 7 A-6612, Romero.

REPARTO KOHLY, COLINAS Y RI- beras del Dio Almendares y reparto Kohly, Alturas del Vedado. — Se venden solares de centro y esquinas, parcelas grandes y chicas. Primer Reparto salida Puente Almendares, el de más porvenir por ser el más próximo al Vedado, por lo saludable, por su gran altura y fresco,por su panorama no igualado en ningún reparto y por su hermosa vista al río Almendares. Trato directo con compradores. No se pagan corretajes ni sobre precios. Manzana de Gómez Nro. 254

CASITA CAMPESTRE, PROPIA PA- ra pasar fin de semana, 1,200 m2. con muchos frutales, agua y luz. Castillo, I-5988

LO MEJOR DEL BARRIO DE MENDOZA

Se vende la espléndida esquina de Santa Catalina y Cortina, 24.265 por 23.58 Informan Muralla Nro. 454

AMPLIACION DE ALMENDARES. A $1.80 vara. Vendo solar con frente al tranvía y a una cuadra de guaguas, mide 14 74x58 varas. Un regalo. J. P. Quintana e Hijo, Chacón 203. M-8182.

VENDO PARCELA EN $2.200.00. VEN do parcela de 14.15x22, a una cuadra de 23, única por fabricar, aproveche esta oportunidad, J. P. Quintana e Hijo, Chacón 203. M-8182.

SE VENDE EN LA CALLE ENAMO- rados Nro 14 entre Dolores y San Indalecio Santos Suárez, una parcela de terreno con 215 metros en 500 pesos. Informane Tlf. F-5570

REPARTO KOHLY, COLINAS Y RI- beras del Río Almendares, y Reparto Kohly, Alturas del Vedado, se venden solares de centro y esquina, parcelas grandes y chicas. Trato directo con compradores. No se pagan corretajes n! sobre precios. Manzana Gómez No. 264.

Ingeniero Morales

Corretajes. Administración de Bienes Estudio de Ingeniería. Manzana de Gómez 343

Teléfono M-1495

CASAS

Galiano cerca de San Lázaro. Tres plantas, Solar 143.00 m2.

Amistad cerca de Neptuno. Dos plantas. Solar 110.24 m2.

Línea cerca del Edificio López Serrano, Chalet dos plantas. Solar 663..00 metro cuadrado.

Calle 19 cerca de 23. Dos casas de dos plantas y cuartería. Solar 683 m2.

Calzada cerca de 12. Dos plantas, solar 683.00 m2. Y otras.

SOLARES

Calzada de Puentes Grandes, Esquina de 2.700 vs. a $3.00. Almendares 2 solares de 750 vs. a $2.00.

Lawton calle Tejar, solar de 294 vs. a $2.00 y otros.

VENTAS

49 SOLARES

ALTURAS DE BELEN, MESETA, vendo lotes grandes y pequeños, esquinas y centros, frente Calzada y próximo Calzada. Antes de comprar véame. J. Marrero. Aguiar 117. Teléfono M-7774.

50 FINCAS RUSTICAS

FINQUITA ARROYO ARENAS

3.000 Metros sellados de árboles frutales, buen pozo agua con su tanque y chalet de mampostería de amplio portal, sala, comedor, tres cuartos, baño moderno, cocina, cuarto y servicios criados, garage en $3.500, Metropolitana 531, M-7242 Bustamante.

VENDO SAN ANTONIO 5 CABALLE- rías frente carretera asfaltada, 40 minutos Habana, terreno colorado primera, dos pozos, tanque elevado, casa campo, frutales, rodeada buenas fincas recreo y cultivo. ¡Ganga! $10.000.00. Solís, Compostela 314. M-2751.

PROVINCIA DE P. DEL RIO

Vendemos finca de 185 caballerías, de tierra, propia para ganado, caña y frutos menores, magníficas aguadas, grandes palmares,, monte con maderas preciosas precio $40 mil, también se admite en parte de pago propiedad en la Habana. Informes J. P. Quintana e Hijo, Chacón 203. M-8182.

PROVINCIA DE STA. CLARA

Vendemos finca de 28 caballerías de magníficas tierras, ojo de agua y varios pozos fértiles todo el año, tierra mulata, próximas a dos ingenios, precio $12.500, se admite parte en propiedad rústica o urbana. Informes J. P. Quintana e Hijo, Chacón 203, M-8182. Habana.

ENTRE SAN FRANCISCO DE PAU- la y Cotorro, entre los kilómetros 14 y 15, apeadero «Villa Rosa», Havana Central y Carretera Central, finca «Villa Carmen» de recreo, 21.000 metros de terreno, sellados frutales superior calidad, chalet mampostería, jardines plantas francesas, galería, sala, comedor, dos habitaciones, baño intercalado, cocina despensa. Altos: terraza, recibidor, 4 habitaciones baño completo en colores, dos pozos, uno agua mineral, agua acueducto; aceras interiores, dos portadas 8.000 pesos. Diego Pérez, Aguiar Nro. 556, 3er piso M-6872

SE VENDE SINFIN 36 PGS. SIERRA circular completa, trasmisión caja bolas, poleas, correas, se compra pozo profundo 3x3 doble efecto. Morera Vives 156 M-4370

SE ALQUILA O SE VENDE UNA finquita de recreo en La Coronela, mide 40x80. Informan Telf. FO-9243 Formoso

SE VENDE BONITA QUINTA RE- creo. Once mil metros, a 18 kilómetros Capitolio, frente carretera. Chalet moderno mampostería, todas comodidades. Muchos frutales injertados. Magnífica agua con potente molino y regadío. Grandes gallineros para granja. Se vende en siete mil pesos. Informan en la misma, Sr. Durán, por la tarde, carretera Guanabacoa Campo Florido (frente «La Gallega» y Minas), a la derecha.

VENDO CAIMITO DE GUAYABAL finca frente carretera 5 caballerías terreno primera de primera, dos pozos, tanque elevado, arboleda, casa campo, establo, etc. ¡Ganga! 316.000. Solís. Compostela 314. M-2751.

15 MINUTOS HABANA

$5.000.00 1 caballería, río fértil, preciosos palmares, árboles frutales, frente a carretera asfaltada a 15 minutos del Capitolio; otra Santiago de las Vegas, 1 caballería, casa, luz, teléfono, agua, árboles, $3.500 efectivo y $3,500 hipoteca, Gerardo Mauriz, M-7586, Metropolitana 538.

SAN JOSE

3 Caballerías, $7.000.00. Frente Carretera Central, San José de las Lajas, $7.000. Otra Rancho Boyeros, 1 caballerías $8.500 frente carretera casa buena de vivienda, arboleda. Otra Cotorro preciosa $7.500. Gerardo Mauriz M-7586 Metropolitana 538.

CEIBA DEL AGUA

10 caballerías, magnífica finca $25.000.00. Otra Caimito del Guayabal 5 caballerías con todo lo que hay dentro, animales, aperos y demás $25.000. Otra San Antonio Río Blanco 15 caballerías a $1.350.00 caballería, buenas tierras, frente carretera, agua abundante, Gerardo Mauriz M-7586 Metropolitana No. 538.

51 ESTABLECIMIENTOS

SE VENDE ESTACION DE VENTA de gasolina y accesorios en la Calzada de 10 de Octubre lugar muy céntrico y poco alquiler. En la misma se vende barato un Buick de 5 pasajeros del 29. Informan Santa Emilia Nro 66 después de las dos.

SE VENDE UNA VACA DE BUENA raza informan en Manila y Santa Teresa 114 Cerro

CAFE CANTINA Y FONDA CALLE comercial $5.000; una Tintorería con mucha venta, $1.700; vendo los enseres de un garage y alquilo el local. Teniente Rey y Villegas, vidriera café Alfredo.

COMPRO Y VENDO ESTABLECI- miento, bodegas con $700; cantinera con 1.00. 1500. 3.500 y 7.000 pesos. Bodega que tiene más de existencia que en lo que se vende, no compre sin ver a Noceda, Piñera y Santa Catalina, Cerro M-4864

VENDO MI TIENDA REFRESCOS Y batidos bien montada poco alquiler buena barriada. Buen negocio con poca inversión. Venga pronto gran oportunidad para persona trabajadora. Informan Salón Gladys, Cuba y Cuarteles.

TINTORERIA. — SE VENDE POR no poderla atender. Buen equipo mecánico y buena clientela. Armas Nro. 961 entre Santa Catalina y San Mariano. Víbora Telf X-2632

VENDO CINE

en el centro de la ciudad $2.000. Informan Obispo 528 altos señor Ceballos de 6 a 8 p.m.

¡¡PETROLEO!!

Se vende una mina de petróleo, frente al ferrocarril del Oeste de Pinar del Río que el Geólogo Mr. Grey lo encendió en palo a los 5 metros de profundidad. Alejandro Ramírez Nro 24 departamento Nro 2, Jesús del Monte.

GRAN OPORTUNIDAD

Para embarcarse se vende una empresa química nueva, con todos derechos. Fabricación de artículos para automóviles, Gran posibilidad éxitos, ganancia en seguida. Precio solamente $750. Escribir «Gran Oportunidad», Depto. de Clasificados.

SE VENDE UNA CASA DE HUES- pedes en Prado con 11 habitaciones, toda amueblada, muy barata. Informes: Arteaga, Lealtad 212, altos, de 2 a 5.

MAGNIFICA OPORTUNIDAD. POR embarcar traspaso preciosa casa en el Vedado de 13 habitaciones. Negocio en marcha, magnífica comunicación. Informa Sra. González I Nro. 305, entre 15 y17

VENDO BUEN SALON FAMILIAS, refrescos. Soda y Batidos, helados, dulces y cigarros, muy espacioso, vidrieras para boletos, no explotados aquí, propio para dos. Negocio de margen, limpio, acreditado, independiente, hay comodidad para vivir. Concepción y San Anastasio, Lawton.

VENTAS

51 ESTABLECIMIENTOS

TRASPASO NEGOCIO DE COMIDA y cantinas por no conocer el giro en $40. Calle 6 Nro 357 entre 15 y 17, Vedado.

EN EL PUNTO MAS COMERCIAL de la Habana, vendo café, cantina y restaurant. Propio para dos socios que quieran ganar dinero. Precio: $4.500.00. Puede valer $18.000.00. Tiene un buen contrato y paga un módico alquiler. Informan en Chacón 203 bajos. Telf. N-8182. Habana.

NEGOCIO MAGNIFICO CON VENTA solamente café $25.00 diarios. Buenos molinos, pesas, Toledo y Fairbanks, capas caudades y contadora magníficas. Por atender otro negocio. Ganga, $800.000 Informes Tel. A-6039 de 5 a 6 p.m.

SALON DE REFRESCOS, BATIDOS, café etc., moderno céntrico lugar, esquina Alquiler $20 con vivienda, Ideal para matrimonio. Por embarcar $500 contado. González San Lázaro No. 1001

EN ESTABLECIMIENTOS

Tengo comprador para una tienda pequeña de Efectos de Señoras, en buen lugar y módico alquiler. «Beers» M-7730. Plaza de la Catedral 54.

52 BOVEDAS Y PANTEONES

EXHUMACIONES SE HACEN A $12 y se venden bóvedas a plazos y osarios. Se presta desde $50. Se cuidan $1.00 mensual X-2571 A-5-0332 Valdés.

VENDO PANTEO INMEDIATO A la capilla Central, mármol de primera costó $2.000 se da en $945 informan teléfono FO-9521 de 5 a 10 p.m.

No alquile BOVEDA

Por el mismo dinero que paga de alquiler, le vendemos una

En propiedad

Recientemente construída. Absolutamente nueva.

MARMOLES PENNINO

Avenida Menocal 45
esquina Desagüe
Teléfono U-2242

53 AUTOMOVILES-ACCESORIOS

VENDO FORD 31 VICTORIA 4 CI- lindros $225; Chevrolet 28 2 puertas, $75á Ford 29, dos puertas $90; Camioncito Ford cerrado, $200; Teniente Rey y Villegas Vidriera café Alfredo.

GANGA, AUSTIN $130.00 CARRO- cería y motor en magnífico estado. Línea 702 de 12 a 2 p. m. y de 5 a 8 p. m. F-4902.

SEDAN 4 PUERTAS, 1934, FORD DE lujo, muy bueno de mecánica, pintura nueva, vestidura de cuero, se vende, grandes facilidades poca entrada. Carbajal S. A. Agencia Ford de Marianao.

DILIGENCIAS FORD 1938 Y 1937, completamente nuevas, se venden; poca entrada, muchas facilidades. Admitimos cualquier carro de uso en cambio. Agencia Ford Marianao, Carvajal S. A.

SE VENDE CHEVROLET DEL 33 cerrado 4 puertas, a prueba todo, barato, $290, Calle 23 No. 1,209, entre 12 y 14, Vedado.

PACKARD MODELO 1937 CERRADO 4 cuertas vestidura de cuero, casi nuevo. F-6055 17 y A Vedado

CAMIONCITO BANTAM, TIPO PICK Up, nuevo, de paquete, en $200 menos de su precio. Extraordinariamente económico. Verdadera ganga, Agencia Ford de Marianao.

SE VENDE UN AUTOMOVIL CHE- vrolet modelo especial 6 ruedas 4 puertas todo en perfectas condiciones, año 1934 puede verse en garage Lucena 313 casi esquina San Rafael, su dueño San Rafael Nro 660 Primer piso izquierda.

CHEVROLET DED 37, INMEJORA- bles condiciones, puede verse a todas horas. Garage de 23 y 10 Vedado

SU OPORTUNIDAD

Radio Zenith 1939 onda corta, larga mediada, oiga el mundo, como la Habana, completamente nuevo, lo regalo $48.00, véalo, Condesa 166 altos, entre Escobar y Lealtad.

CHEVROLET DE DOS PUERTAS del 36 en $420, $150 de contado, el resto a $16 mensuales. Doctor González. Desagüe 7, altos.

SE VENDE CHEVROLET DEL 33, 1.1|2tonelada, eje flotante, reforjado, chassis y muelles. Se da barato. Auditor y Clavel, Cerro.

SE VENDE UN BUICK DEL 38 COM- pletamente nuevo. Se da barato por embarcar su dueño a Europa. Informan M-4373

SE VENDE CAMION DE REPARTO con carrocería marca Chevrolet, el comprador pone el precio. Informes: Telf. A-9366

PACKARD 1937 SEIS CILINDROS, cuatro puertas cinco pasajeros completamente nuevo se vende barato; puede verse a todas horas en Dos entre Línea y Calzada, Vedado

SE ALQUILA O SE VENDE UN OM- nibus especial para colegio. Capacidad para 60 muchachos. Para informes: Estación Víctor, calle 14 y Tercera. Telf. FO-4044, Alturas de Almendares.

54 MAQUINARIAS

IMPRESORES. — VENDO ROTATI- va tambora tomaño marina, cortadora 36 pulgadas, trasmisiones, motor 5 caballos, chivaletes, armarios, cajas vacías, galeras y 50 titulares madera para pasquines y carteles. Amistad 313 (interior).

VENDO FRAGUAS, YUNQUES, TOR- nillos, ventiladores, piedras esmeril, motores y otras herramientas. 23 Nro 1209 entre 12 y 14 Vedado. F-6764 á

BOMBA NEPTUNO CALIDAD GA- rantía y satisfacción del cliente. Nada mejor. Reparaciones bombas y motores. Se compra torno chico. Egido 585 casi esquina a Acosta Telf. M-5244

POR REDUCIRME URGEME VEN- der juego cuarto 3 cuerpos moderno $32, otro 45 el fino $65 comedor Renacimiento $65; sala grande $45; están nuevos Escobar 63 San Lázaro y Lagunas

VENDO PLANTA DE HIELO YORK Arti, Fry y Brosvi de 1, 2, 4, 6, 10, 20 y 40 toneladas de refrigeración y surtido de piezas y condensadores; cortina de salmuera y tanque con sus serpentinas. Bombas Duplex, 2, 4, 6 y 12 pulgadas, máquina de vapor 10 y 20 T. P. cepillo cuatro caras Fay, escoplo barrena. Manila 214. Cerro. I-6346. Hilario García.

VENDO COMPRESORES DE AIRE, 50, 100 y 200 pies p.m. centrífugas 16 por 30, winches de vapor y eléctricos, tijera y punzón de herrería, turbinas y bombas de pistón de 2, 3 4, 5 y 16pulgadas, motores de petróleo Diesell de 5. 8 y 120 H. P., motores eléctricos de 5, 7, 10, 15, 50 y 150, correas, poleas y diferenciales. Manila 314, Cerro I-6346 Hilario García.

VENDO PAILAS DE COBRE Y PA- sadores de guayaba, combas de confituras, molinos para maíz y sal de 6 mazas Nordi, molino desintegrador y para almendra, planta de eter pasteurizador Burell, bombas de pozo profundo Triplex de 8 pulgadas para 500 galones por minuto. Manila 314 Cerro I-6346 Hilario García.

VENTAS

54 MAQUINARIAS

VENDO PICADORA CARNE GRAN- de molino para pulverizar azúcar, muy barato; compresores de aire. Todo muy barato, está estorbando, Juan Rodríguez, Velázquez 60, Cerro.

VENDO LOS MEJORES MOLINOS para maíz, gofio, cereales y materiales duros. Preciosos mosaicos desde $28 el millar. Véalos en Marianao a la entrada del Puente La Lisa frente al Cuartel. Cotoli.

MAQUINARIAS. — GUILLOTINAS de cortal papel, tenemos tres a un precio sumamente bajo; imprenta Garcia y Zayas, San Miguel 657, entre Lucena y Marqués González U-2634

INDUSTRIALES, LECHEROS, IM- presores: vendo máquinas para imprimir sobres, botica, billetes, especias, tapas pomos leche, cartón y metálicas; impresos todas clases con grabados. Imprenta O-Reilly 315.

VENDO CALDERAS VERTICALES

5, 10, 15, 20, 30, 40, 50 HP. Tostador de café Autoclave Laboratorio. Caldera Escocesa 75 HP. Caldera Locomobil 100 HP. Tubería regadío 3 pulgadas. Sr. Rodríguez, Santa Catalina 459 Cerro I-6993.

56 MUEBLES Y PRENDAS

VENDO JUEGO CUARTO MODERNO $28; otro mejor tres cuerpos $40; recibidor, $15; comedor caoba, $25; Calzada Jesús del Monte 29, altos, una cuadra Esquina Texas.

MUEBLES DISEÑADOS Y CONS- truidos a gusto del cliente con maderas secas y escogidas, lunas garantizadas, barniz muñeca, precio de situación. Escobar 256 entre Neptuno y Concordia.

BARATISIMO VENDO FINO CUAR- to3 3 cuerpos caoba completo original diseño otro mediano, otro chico, cómodo living room buró, sillones, piano. véalo son modernos. Escobar 256 entre Neptuno y Concordia.

SE VENDE A PARTICULARES UN juego de cuarto barnizado, compuesto de escaparate, chifforrober, mesa de noche y cama. Para niño mayor o jovencito. Precio $20. B Nro. 511 entre 21 y 23 Vedado

ANILLOS DE COMPROMISO
DESDE $3.00 HASTA $100.00
"LA CASA MUXELLA"
Lamela y Torrubia
Neptuno 13 • Telf. A-0309

DINERO SOBRE JOYAS
LA CASA MUXELLA
Neptuno 13 - Telf A 0309

VENDO CUARTO MODERNO, $25; otro 3 cuerpos, $35; $45; uno finísimo, $65; sala, comedor, $25; camita persona $6. Todos modernos, S. Joaquín 363 y Monte.

FAMILIA: VENDE REGIO JUEGO zaoba, 3 cuerpos, chifforrober 3|c. coqueta grande último estilo regio butacón banqueta verdadera ganga véalo y se convencerá. Gervasio 311 bajos entre Neptuno y San Miguel.

POR CAUSA DE VIAJE SE VENDE muy barato porcelana fina genuina critales tallados a mano, diferentes artículos de plata Kirschner, Malecón Nro 131

OCASION. POR EMBARCAR VENDO juego de cuarto, caoba, tallado, alemán, elegante. También cómoda estilo barroco, mesas, sillas etc. Informes 21 No. 101 esq. M. hab. 3. Maier.

FAMILIAS, GANGAS: MUEBLES

Juegos cuarto tres cuerpos, chifforrober tres cuerpos, gavetas al centro, finos tiradores y butacóon $125. $165.00; otros $98.00, $115.00; comedor $70.00; living-room $98.00, San Nicolás 305, entre Neptuno y San Miguel.

FAMILIA PARTICULAR URGENTE- mente vende lindísimo juego cuarto 3 cuerpos $32; otro finísimo $45; comedor renacimiento y sala grande, baratísimos; ofrézcame razonable em barco. Escobar 63, San Lázaro y Lagunas.

FAMILIA PARTICULAR VENDE finísimo cuarto moderno chifforrober 3 cuartos butacón tiradores carey $140, lujoso comedor renacimiento, $85, sala chipendale $65 Lámpara madera $13. Salud 262 bajos Escobar y Lealtad.

BAULES, MALETAS, TRAJES, LAM- paras, infinidad de objetos baratísimos, procedentes de empeño, verdaderas gangas. Casa de préstamos «La Sociedad», Suárez 106, entre Apodaca y Gloria. Hacemos cambios.

FAMILIA PARTICULAR VENDE LU- joso juego cuarto, último modelo tres cuerpos $75; otro regio chiforrober, butacón $145; comedor Renacimiento. Bargueño, sala finísimo $40, lámparas. Conicordia 467 Belascoain y Gervasio.

VENDO ELEGANTE JUEGO CUAR- to $25; otro 3 cuerpos 35 y 45 pesos; uno finísimo $65; sala, comedor, $25; camita personal $6; todos son modernos. San Joaquín 362 y Monte.

JUEGO CUARTO CAOBA, MODERNO, chifforrober y butacón. Costó $285.00 doy, por reducirme, primera oferta prudencial. Misma dirección se alquila cocina, Concordia 53, altos.

VENDO POR QUITAR CASA NEVE- ra eléctrica cinco pies, muy económica en perfectas condiciones, juego sala moderno lámparas, radio baratísimo, Concordia 263 altos, esquina a Perseverancia.

MAQUINAS DE ESCRIBIR

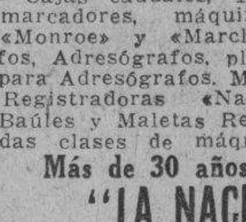

ARCHIVOS DE TODOS TAMAÑOS

Cajas caudales, Tarjeteros, relojes marcadores, máquinas de calcular «Monroe» y «Marchant», Mimeógrafos, Adresógrafos, plaquitas y marcos para Adresógrafos. Máquinas de sumar Registradoras «National», pupitres. Baúles y Maletas Reparaciones de todas clases de máquinas de oficina.

Más de 30 años de servicios

"LA NACIONAL"

Villegas No. 359, entre Tte. Rey y Amargura. A-9915

OPORTUNIDAD

Juego de cuarto de tres cuerpos con elegante butacón desde $100.00 ¡Dando y dando! Necesitamos dinero. También chaisslong de imitación piel y juegos tapizados a precios increíbles. Muebería «García Espinosa». San Rafael entre Aramburo y Soledad.

JUEGO CUARTO ARTE MODERNO $20.00, el 3|c, menos de $32; juego comedor, barato; radio mueble, $10; están nuevos, venta por reducción. Sitios No. 74, San Nicolás y Rayo.

FACILIDADES DE PAGO

UNA NEVERA DE USO SIN REPARAR ES UNA CAJA DE SORPRESA

NEVERAS

Americanas, reconstruídas y garantizadas

REFRIGERADORES

De uso en magníficas condiciones, todas marcas y tamaños. Rionda, Infanta 1059, entre Desagüe y Benjumeda frente a Pennino.

U-3960

M.E.C.D. 2016

VENTAS

56 MUEBLES Y PRENDAS

SE VENDE MAGNIFICO COCHE DE niños tipo Moisés, confreno en las ruedas $18.00. Informes FO-1968.

VENTA. JUEGO CUARTO 3 CUER-pos 8 piezas, costó $350, se da por la mitad, (nota) carpintero cambió y reformó, precio módico especialidad madera dura para muebles finos. A5-4622 Campanario 411.

MUEBLES A PLAZOS

Sin fondo ni fiador, finos y modestos, últimos modelos. Venga a verlos ¡No pague lujo!

EL FENIX

U-1360 Neiptuno esq. a Soledad

REFRIGERADOR ELECTRICO, MUEbles, lámparas, traje etiqueta, reloj de oro, gemelos prismáticos para viajes por mar, especiales. Zapotes 305, Santos Suárez esquina a San Julio.

MUEBLES A PLAZOS

Con grandes facilidades de pago. Vean nuestro gran surtido en finos y corrientes. Admitimos muebles a cambio. También alquilamos. Casa Hierro, Compostela y Merced. Teléfono: M-1220

VIDRIERAS

Gran surtido de uso y nuevas sumamente baratas. Véanos para cualquier trabajo de vidrieras de calle, neveras vidrieras, estantes etc. cotizaremos sin compromiso. Precios atractivos. «La Nueva Industria» Lamparilla 316.

VENDO JUEGO DE SALA DE CAO-ba y rejilla y un radio de gabinete, verse de 9 a 12 y de 2 a 6 Baños 466 esquina a 21 altos derecha.

CASA DARRIBA
MUEBLES FINOS
SALUD 53

Juego cuarto desde $40. comedor $40, sala desde $20, escaparate, cama, coquetas, neveras, lámparas, radios.

MAQUINAS DE COSER, ESCRIBIR MUEBLES DE OFICINA

Regios juegos de despacho renacimiento;c aajs de seguridad contadoras, sillones barberos.

Vidrieras, mostradores, armatostes, Sillas de Viena nuevas y de uso, mesas vitrolite, equipajes nuevos y de uso.

PARA COMPRAR MUEBLES VISITE ESTA CASA. PRECIOS BAJOS

M-9136

MUEBLES EN GANGA

Juegos de cuarto Arte moderno: $4.00 mensuales; comedor, caoba último estilo: $3.00 mensuales; sala y recibidor, modernísimo: $3.00 mensuales. Juego de cuarto tres cuerpos, caoba, últimas creaciones: :$5.00 mensuales. Precios muy bajos.

"LA EMINENCIA
NEPTUNO 668

Entre Gervasio y Belascoaín U-2427

PORCELANAS, CRISTAL, ALFOM-bras, cuadros al óleo, antigüedades, se venden. Vedado Paseo 655

SE VENDE CAMAS SIMONS, SILLO-nes, chifforrober y varios muebles más por no necesitarlos. También un enfriador de agua propio para casa de huéspedes u hotel, se da por la mitad de su valor, Aguila 559.

MUEBLES. — ARTE DECORATIVO. Vendemos compramos, cambiamos alquilamos, pintamos, decoramos y barnizamos toda clase de muebles, dejándolos como nuevos. Destruimos el comején. Construimos muebles finos. Llámenos para cotizarle precios, garantizamos nuestros trabajos. Lugareño 169 entre Pozos Dulces y Montoro. Ensanche de la Habana. Telf. U-2224

VENDO JUEGO DE CUARTO TRES cuerpos, $66, nuevo, otro caoba, luna gigante, tiradores galalit, regalado; sala Renacimiento nueve piezas $45; Antón Recio 212 entre Gloria y Rubalcaba.

JUEGO CUARTO ARTE MODERNO $20, el 3|c menos de $32. Juego comedor, barato, radio mueble $10, están nuevos, venta por reducción. Sitios No. 74 San Nicolás Rayo.

«SOFA-CAMA»
Living Rooms, «Arte Moderno» y «Estilo Inglés»

¡No pague lujo! Del fabricante a us manos: Mueblería y tapicería ;García Espinosa», San Rafael entre Aramburo y Soledad. Nota: Armazones de caoba (no comején)

URGE VENDER JUEGO CUARTO 3 cuerpos, de caoba, con siete piezas, en $90. Otro igual, $50; otro inmejorable, $42. Embarco a Venezuela. Virtudes 463, esquina a Perseverancia.

MUEBLES A PLAZOS
VEA NUESTRO GRAN SURTIDO EN MUEBLES De TODAS CLASES
Precios baratísimos
«LA PERLA»
Animas 404, casi esquina a Galiano

VENTAS

56 MUEBLES Y PRENDAS

VENDO ELEGANTE JUEGO DE cuarto de caoba de 7 piezas en $110. Ha costado $110, sin estrenar. Aguila No. 506, primer piso, entre San José y Barcelona.

LIQUIDAMOS

Todas las existencias. Muebles de todas clases, nuevos y usados. Juegos cuarto, comedor, sala y recibidor. Living-room, Neveras, lámparas, cuadros, candelabros, jarrones. Escritorios en varios tamaños. Máquinas de escribir y de coser. Todo a precio de quemazón. Compramos y cambiamos| Vista hace fe. Salud No. 51 (antes 9). Teléfono M-7179.

GRAN LIQUIDACION

Cómodas
Lámparas
Jarrones
Columnas
Bandejas.
Apliqués.
Cubiertos
Candelabros

RELOJES DE ESTILO

Figuras de bronce, marfil, porcelana, todo lo que necesita para adornar su casa, o para hacer un regalo de gusto, lo encuentra en esta su casa por mucho menos de la mitad de su valor.

"LA PREDILECTA"
San Rafael 803 y 805
U-2530

MUEBLES A PLAZOS

Construímos con las mejores maderas, estilos modernos y elegantes. Grandes facilidades de pago. Admitimos muebles en cambio. Visítenos y se convencerá: «Díaz y Chao». **Neptuno No. 709 y 710, entre Belascoaín y Lucena. Telf. U-5154.**

57 UTILES DE OFICINAS

VENDO MAQUINA DE ESCRIBIR Underwood en buen estado tamaño grande. Amistad Nro 462 entre Reina y Dragones de 9 a 12 y de 2 a 5

VENDO MAQUINA ESCRIBIR RE-mington $19.00 otra Royal $27.00, un buró plano $15.00 por quitar oficina informes Domínguez, Joyería, Monte 12 (Zulueta y Egido).

MAQUINAS ARCHIVOS

BUROS
CAJAS
Pupitres

Materiales de Colegios
DINERO Y JOYAS
Fluses y capas a $2.00, procedentes de subastas

LA "HISPANO CUBA"
Monserrate y Parque Zayas
Telf. A-8054

ADESOGRAFO ELECTRICO CASI nuevo y varios muebles y máquinas de escribir muy baratas. Deseo salir de ellas, véalas. Monserrate 207, esquina Parque Zayas, Losada.

MUEBLES DE OFICINA
VENDO, COMPRO, CAMBIO

Máquinas de escribir, sumar, calcular, mimeógrafos, adresógrafos.

CAJAS DE HIERRO

Archivos tarjeteros, Kardex, armatostes de acero y seccionales de acero

BUROS

Biblioteca,, juegos de despacho, sillas giratorias y toda clase de muebles para oficina.

MAQUINAS ESCRIBIR ROYAL A PLAZOS Y AL CONTADO

Gran lote de máquinas de escribir **Compostela 205, entre Progreso y O-Reilly.**
O-Reilly 360 entre Habana y Compostela
Teléfonos: M-3638 y M-8081

VENDO MAQUINA ESCRIBIR «CO-rona», portátil, nueva, ventiladores techo y pared, molino café «Hobart», picadora carne 1|2 caballo 23 Nro. 1209 entre 12 y 14 Vedado

58 LIBROS E IMPRESOS

"EL NUEVO COMERCIO"
Fábrica de libros comerciales

Marta Abreu (Amargura) 306
Teléfono M-3693

59 RADIOS

RADIO MALETA DE BATERIA PROpio para fincas, yates, vale $85.00 ganga $35 viuda Govantes 17 Nro. 851 esquina 4 Vedado

VENTAS

59 RADIOS

SU OPORTUNIDAD

Radio Zenith 1939 onda corta, larga mediana, olga el mundo, como la Habana, completamente nuevo lo regalo $48.00, véalo Condesa 166 altos, entre Escobar y Lealtad.

RADIO PHILCO. 5 TUBOS DE MESA Lo vendo en 15 pesos está nuevo y un General Electric de mueble de 6 tubos onda corta y larga, recepción europea igual que la Habana 35 pesos Aguacate 57 «Sasterías».

60 INSTRUMENTOS DE MUSICA

PIANO COMO NUEVO SE VENDE casi regalado gran marca tres pedales tipo pequeño edificio Carreño Piso 6o. letra F, 1 y 2 Telf. U-2689 a todas horas.

VENDO PIANO MUY POCO USO EN perfectas condiciones, barato. Véalo. Edificio Balaguer, Animas y Zapata. Apartamentos 204, segundo piso.

SE VENDE PIANO «FRARD» DE CO-la en $20.00 y escaparate. Valle H 405, altos, entre 17 y 19, Vedado.

VENDO PIANO FRANCES DE LA acreditada marca «Chassaigne Freres», teclado de marfil, cuerdas cruzadas, magníficas voces, $70; máquina coser eléctrica. $40. Aguila número 513.

PIANO FLAMANTE GARANTIZADO sin comején, vendo por viaje, también un juego comedor moderno 100. Mpquina ovillo central $25, lámjara comedor, bronce $15. Prado 115 bajos, entre Refugio y Genios.

UI. PIANO COMPLETAMENTE NUE-vo. Se da muy barato. Monte 408, entre Aguila y Angeles.

LIQUIDACION

Pianos, muchos pianos; tenemos el que Ud. necesita, del precio que lo desee con todas las facilidades a su alcance. Extenso surtido en pianos europeos y americanos. Verticales y cuarto cola, propios para profesional, persona de gusto y también para estudios. Aproveche estas gangas.
En alquiler desde $2.00

«LA PREDILECTA»
San Rafael 803 y 805
U-2530

SE VENDE BARATO UN PIANO EN buen estado, 10 de Octubre 1412

VENDO GRAN PIANO ALEMAN, chico. Está casi nuevo, color nogal claro, mueble muy fino y elegante, propio para persona de gusto artístico en tocar, como en belleza y encantos de su hogar. Venga y vea, barato. Dragones 53, bajos, frente al teatro Martí, de 2 a 6 p. m.

VENDO »PIANO »NUEVO » PUEDE, puede verse Remedios Nro 308 Luyanó al lado Hijas Galicia de 8 a. m. a 8 p.m Preguintar por Camacho.

"LA INTERNACIONAL"

De Paseo de Prado No. 256 entre Trocadero y Animas. Vende los mejores pianos verticales y de colas, de las afamadas marcas «Wurlitzer» y «Bluthner». Facilidades de pagos. Prado 256 frente Hotel Sevilla. A-6100.

AFINADORES

AFINE SU PIANO POR $3.00 CON toda garantía y absoluta seguridad. Manuel Domínguez, afinador mecánico y barnizador de pianos, graduado en la escuela «Danguard» en New York Taller de Reparaciones: Dragones entre Prado y Zulueta Telf. M-3040

61 DE ANIMALES

VENDO PRECIOSO EJEMPLAR PO-licia legítimo alemán 10 meses, véalo informan Telf. M-2343

RECIBO ORDENES DE INCUBA-ción y pedidos para futuras entregas de pollitos recién nacidos. Diez años de experiencia. Granja «Los Cocos» Telf I-6085

VACAS

Se venden novillas recentinas primero y segundo partos, fina Holstein, Jersey y Guernsey, ordeño 12 m. Informan Telf. U-1129.

MULOS

Se venden juntos o separados un lote de 25 mulos propios para arria o carros de reparto. Informes: Telf. U-1129.

VACA 2o PARTO CRUCE GUERN-sey recentina $55.00; caballo de tiro para carro, $20; finco Vega, calle Sol, Arroyo Arenas.

SE VENDEN CANARIOS HAMBUR-gueses, blancos y anaranjados, colores intensos, hijos de padres importados. Canto garantizado. Informes: por el Telf. I-3396. Tulipán Nro 258, Cerro

LINDOS CACHORROS WIREHAIRED Foxterrier de padres importados y ganadores de primeros premios. Tienen tres meses y son nietos del campeon Internacional ?estborne Tectotaler el wirehair más famoso en América. Calle 4 Nro 451 esquina a 19 Vedado

VACAS

Vendo recentinas y próximas, añojas. novillas de raza. Avenida Boyeros y Carretera de Vento. I-6139.

VENTAS

61 DE ANIMALES

SE VENDE: UNA YUNTA DE BUE-yes con sus arados y grada; una pareja de chicos isleños y algunas novillas. Véalos en km. 19 carretera Central finca «Gloria» Cotorro.

BOSTON TERRIER, PARA PERSO-nas de gusto. Cachorritos legítimos, de padres importados, orejas y rabos perfectos. Se venden en Animas 753, segundo piso, esquina a Gervasio.

SE VESDE LOTE DE GANADO TO-do nuevo y de raza, escogido propio para una hermosa vaquería, no pierda esta oportunidad. Finca La Paila, carretera Vento, kilómetro 6.1|2

CARNEROS: NECESITO CIEN. MA-nuel G. Martín. Finca San Antonio, Bauta, donde se fabrica y se vende el exquisito vino «Orotavi», de fruta bomba madurada en la mata. Primer premio en la Exposición Nacional de Oriente.

VENDO A PRECIO DE SITUACION. mulos, carros y arreos de todas clases, caballos, mulos de monta y Pony 4 potros sementales, 7 y media cuartas, bonito color, 40 mulos criollos domados de monte y carros cerrados para lecheros y un burro semental criollo, una cesta de mimbre con sus arreos, montura y una Pony, Domingo Jarro, Marina y Atarés. Jesús del Monte. Telf. X-187.

62 OBJETOS VARIOS

TANQUE CILINDRICO DE 16.000 galones se da barato. Informen: Acueducto del Cotorro.

SE VENDE UNA CAMARA DE AM-pliar fotografías Kodax Auto Focus Eulanger. Buen estado y buen precio. Además una cámara N 3 A. Autographic Kodax E 402 esquina 17 de 12 a 4 preguntar por Segismundo.

CAPAS DE AGUA ¡¡REMATE!! GA-rantía absoluta al alcance de todos, de mangas, de esclavina, de infantería y de montar, Aguila 110, altos, entre Trocadero y Colón. Llame: A-8538. Le enviaremos nuestro vendedor.

FRIJOLES SEMILLA MEJICANOS— Vendo urgentemente Alberto Salas Xarau Lonja del Comercio Departamento 201 Telf M-7830

SALUD 53, VENDO

Vidrieras, mostradores, contadoras (999.999) National caoba, sillas-Viena, liquido 400, usadas, mostradores, cantinas, anaqueles, tostador café y molino Konical-fruta, sillones-barberos, máquinas escribir, coser, lámparas, alfombras, radios, compro cambio y vendo. Vea esta su casa. M-9136.

GANGA: SE VENDEN UNAS 2.000 tejas y 40 de caballete, usadas, tipo español, vidriadas, color rojo, fabricante Ludocivvi. Pueden verse en bungalow madera, General Lee entre Concepción y Reina, Quemados de Marianao. Ruta 22 Informes M-2863

Dinero-Hipotecas.

63 SOLICITUD

HERENCIAS. TRAMITACION RAPI-da, adjudicación de bienes, bufete Lamar, Manzana de Góme 251 Telf. M-7499

EN HIPOTECA DOY DINERO EN partidas pequeñas, también sobre automóviles y panteones. Informes: Telf. A-9825 de 1 a 5 p. m.

PRESTO DINERO DESDE $500.00 en adelante en primera hipoteca. Interés desde el 6 por ciento. No corredores. Telf. A-6836. Campanario 90 (306 moderno), bajos, entre Neptuno y San Miguel, señor Correa.

DINERO

No pierda tiempo. Cuando necesite tomar dinero en hipoteca o pagarés, vea a M. Fernández, San Ignacio 214. Telf. M-9272 de 2 a 5. Operación rápida y absoluta reserva.

DINERO. FERNANDEZ LE PRESTA sobre su automóvil cualquier cantidad, sin que se prive de usarlo. Véame Sitios 517, entre Oquendo y Márquez González. Telf. U-3793.

ESTEBAN FARIÑAS
e Hijo.—Corredores

Compro y vendo toda clase de valores. Informa diariamente por teléfono las cotizaciones; casas, solares, fincas e hipotecas. Oficina Empedrado 302 Telf. A-6625

64 OFERTAS

DINERO SOBRE AUTOMOVILES, sueldos empleados Compañías solventes, hipotecas, créditos y demás garantías. Véame Edificio Larrea, Empedrado y Aguiar Depto. 316 Roberto López A5-2841.

ES HIPOTECA PRESTO DINERO desde $500.00 a $8.000 firmo en 24 horas, interés desde 8 por 100 pocos gastos y reserva absolouta. Cuba 64 departamento 7, A-6612 Romero

DINERO
Sobre joyas en todas cantidades
«LA PERLA»,
Animas Nro. 404, casi es. a Galiano Telf. A-8222

DINERO

Facilito grandes y pequeñas cantidades en primera hipoteca desde el 7 por ciento en adelante, para la Habana y sus barrios. Compro y vendo casas, solares y créditos hipotecarios Compro y vendo Bonos y Acciones.

Julio C. Granda
Obrapía 33, entre Cuba y Aguiar. Teléfonos: M-5921 y FO-1668

65 BONOS Y VALORES

CAJAS RESERVADAS

Las tenemos en nuestras bóvedas construídas con todos los adelantos modernos y las alquilamos para guardar valores de los interesados. En esta oficina daremos todos los detalles que se deseen.

N. GELATS Y COMPAÑIA
105 Aguiar 107 esq. Amargura

PARA EL HOGAR

71 PINTURAS - INSTALACIONES

ELECTRICISTAS. —TRABAJOS GA-rantizados. Evite todo peligro, llamando al A-0143 atención rapida.

PARA LAS DAMAS

70 INTERES PARA LAS DAMAS

¡FUERA CANAS! OBTENGA HER-moso color negro, castaño o rubio usando tintura «La Favorita». Teñidos de cabello $3.00. Estuche $1.00. De venta en todas las farmacias. Depósito: Virtudes 206. Casa «Pilar». Telf. M-9293.

LA ETERNA JUVENTUD

Antigua de María Lacalle quita las arrugas a hombres y mujeres. La Beturina vuelve a sus cabellos a su color natural en 3 minutos. Opispo 415 por Aguacate.

MODISTA EXPERTA EN TODA CLA-se de abrigos y trajes para la temporada, los hace a domicilio y en su casa o a sueldo puede desempeñar otros trabajos, 2a. Avenida y 10 Ampliación Almendares. Telf. FO-2705, Jovita.

SEÑORA: LLEGA LA TEMPORADA invernal. Compre su sombrero en «Casa Celestina». De un sombrero viejo, uno nuevo. Tiño, reformo, plancho, 30 centavos. Sa nRafael 355, una cuadra Ten Cents.

Corte y Costura

ACADEMIA «SANTA TERESA»

Calle 23 No. 1511 (Vedado entre 24 y 26 F-5096. Hágase profesora en tres meses. Desde la primera clase usted podrá cortar sus vestidos por figurín. También clases por correspondencia. Pidan la primera lección incluyendo 3 centavos para franqueo. Expedimos títulos.

SEÑORAS, EXTIRPACIONES DEFINITIVAS

De los vellos superfluos. Operaciones de arrugas, granos, anormalidades estéticas, masajes, maquillajes individuales. Especialista en cosméticos, profesor de Viena. Ilse VARADY. Industria 264, entre Neptuno y Virtudes Consulta gratis.

EXTIRPACION RADICAL DEL VELLO.

Tratamientos garantizados. Señora Sánchez, San Nicolás 168, altos teléfono A-7487

ENSEÑANZAS

75 PROFESORAS - PROFESORES

10 DE OCTUBRE Y MILAGROS AL-quilo un local acabado de construir se puede dividir, propio para comercio o peluquería y barbería. Informes en la misma Telf X-1250

PROFESORA COMPETENTE EN LA enseñanza del inglés y taquigrafía Pitman a domicilio, especializa la simplificación del estudio garantizando éxito. Altas referencias. Precio $7.00 asignatura mensual, se hace descuento por las dos. F-2574

CLASES DE INGLES POR INGLESA de Londres, fina y de esmerada educación. A particulares o Colegios S. H. M-7730

INGLES, TAQUIGRAFIA (INGLESA y española). Teneduría, Cálculo Mercantil, Aritmética, Algebra, Ortografía y Mecanografía $5.00 mensuales a domicilio $3.00 en su casa. Estrella 166 altos. Profesor Heitzman Teléfono A5-1822.

LECCIONES PARTICULARES ASIG-naturas bachillerato, idiomas inglés-francés. Rodriguez Telf. M-1782

GRAMATICA, ARITMETICA, TA-quigrafía Pitman, Mecanografía al tacto, ingreso en Institutos y Normales, clases a domicilio, Didáctica novísima. Cuotas módicas. Doctor Pedrós. «L» No. 256 Telf. F-4124.

PROFESORA DE PIANO Y SOL-feo con gran experiencia y espléndida referencia, se ofrece para alumnos que deseen adelantar rápidamente estén o no en conservatorios. 23 No. 509 F-5039.

PROFESOR Y PROFESORA GRA-duados Aritmética, Algebra, Geometría, Trigonometría, Institutos, Normales, Comercio. También ingreso y otras asignaturas, a domicilio. /San Lázaro 1205 bajos.

PROFESORA FRANCESA DA CLA-ses de francés a domicilio, conversación francesa, Inglés. (fonética) prepara para los exámenes. Precio especial para clases colectivas Telf. FO-2130

INSTITUTO «ULTRA»

El plantel que se ha anotado un gran triunfo últimamente en los Institutos y en las Escuelas Profesional de Comercio y de Ciencias Comerciales; otro éxito más que garantiza la enseñanza. Ingreso y todas las asignaturas del Bachillerato. Especialidad en Matemáticas. Ingreso Escuelas de Comercio, Naval, de Cadetes, Normales. Ingenieros. Cursos Comerciales: Taquigrafía, Mecanografía, Aritmética, Gramática, Inglés. Teneduría de Libros, etc. Clases diurnas y nocturnas. San Miguel 573 entre Gervasio y Belascoaín. Telf. U-6055.

APRENDA POR CORREO
VEINTE AÑOS ENSEÑANDO TITULOS AUTORIZADOS

Estudie con nuestras escuelas uno de los cursos siguientes: Auditor, Contador o Perito Mercantil y Público, Procurador, Mecánico Dental. Comadrona o cualquiera de nuestros 40 cursos que suministramos por correo. **Solicite catálogo remitiendo 10 Cts. en sellos de correo.**

INSTITUCION PITMAN
APARTADO H-1970. HABANA

CLASES DE MATEMATICAS FINAN-cieras, Algebra, Geometría, Contabilidad y otras asignaturas. Dr. Octavio Mestre. 12 esquina a 23: F-3758.

PROFESORA DE PRIMERA Y SE-gunda Enseñanza, se ofrece para dar clases en su casa ya domicilio. Precios módicos Telf. F-2646.

ARITMETICA, ALGEBRA, GEOME-tría, Trigonometría, Matemáticas, financieras, Diferencial, Integral, Repasos para Instituto, Universidad, Normales, etc. Dr González. Telf. A5-3501 San Rafael 462

CIENCIAS COMERCIALES

Curso eficiente de éxito seguro. Clases explicadas por catedráticos, en pequeños grupos, día y noche en la

ACADEMIA PITMAN

Manzana de Gómez 214 a 216. Telf. M-7035

ENSEÑANZAS

75 PROFESORAS - PROFESORES

TAQUIGRAFA Y MECANOGRAFA. Inglés y español Debe tener perfecto conocimiento de estos idiomas. $60 mensuales. Diríjase a apartado 2568

INGLES, FRANCES. INSTRUCTOR graduado escuelas Estadosunidenses y francesas, 15 años experiencia en cada país tiene algunas horas para clases individuales o colectivas en su casa o a domicilio. Tel. M-1303

PROFESOR PARTICULAR DA CLA-ses a domicilio por la noche de enseñanza primaria, preparatoria, bachillerato parte letras, idiomas. Telf. M-3376 Sr. Santos Hab. 31, llamar entre 11 y 12

PROFESORA DE TAQUIGRAFIA Pitman da clases a domicilio de taquigrafía, ortografía, lectura y escritura. Llame de 12 a 2. Tel. M-2183

SEÑORITA PROFESORA DE PIANO, da clases a domicilio, acompaña niños o algo análogo. Infomes Sor Petra Vega, Asilo «San Vicente» I-5006.

PROFESORA 1a. Y 2a. ENSEÑANZA solicita colegio para dar clases. También a particulares. Va a domicilio. También clases corte y costura, sistema Martí. Llame U-6441.

PROFESORA DE INGLES Y CASTE-llano con muchos años de práctica y referencias prepara para exámenes de ingreso. Matemáticas y letras. Clases a domicilio y en su casa. C 402, esquina 17. F-2651

ESTUDIE POR CORREO

La academia «Rabiña», en Neptuno 414, esq. a Manrique, altos M-7849. tiene organizado clases por correspondencia desde hace años habiendo prestado gran beneficio a aquéllos que tiene deseo de prosperar. Estudie las asignaturas siguientes: Taquigrafía; Mecanografía; Teneduría, Cálculos Mercantiles; Gramática; Ortografía, Procurador, Química industrial, inglés, francés etc. Informes: **Academia «Rabiña», Neptuno 414, esq. a Manrique Telf. M-7849.**

INGLES

HAVANA BUSINESS ACADEMY

Desde lo más elemental hasta lo más adelantado enseñamos en nuestros 40 cursos diarios Sistema seguro, rápido e interesante al alcance de todos. Profesorado americano.

HAVANA BUSINESS ACADEMY
Línea 357, teléfono F-3043 Sucursal Neptuno y Amistad. Telf. A-6033

OBSEQUIO DE LA ACADEMIA DE COMERCIO

Luis B. Corrales. Establecida en 1889 Enviando $0.15 en sellos recibirán mi Aritmética Mercantil, y por $0.30 más mi «Ortografía en el Bolsillo», acabada de publicar. Enseñamos Teneduría de Libros. Taquigrafía e Inglés. La Mecanografía $1.00 mensual. Nuestros Títulos los más solicitados. Lealtad 567 entre Salud y Dragones. Telf. A5-1632.

PROFESORA DE 1a Y 2a ENSE-ñanza se ofrece para dar clases en su casa o a domicilio. Precios módicos Telf. F-2646

DOCTORA EN PEDAGOGIA Y maestra normalista se ofrece para dar clases a domicilio. Preparación para todos los cursos del Bachillerato y de la Escuela de Comercio. Telf. I-6467, de 8 a 12 a. m.

CLASES DE MATEMATICAS, ARIT-mética, Algebra, Geometría, Trigonometría, Ingreso al Instituto, Escuelas de Comercio, Cadetes, Navales y demás Escuelas. San Rafael 1005 (primer piso) Telf. U-1985.

PROFESOR GRADUADO EN MA-drid y París Clases a domicilio. Primera y segunda enseñanza, Preparatoria, Ingreso Enseñanza Elemental, Preparación General y francés. Señor Cid San ázaro 409 Telf M-3423

SEÑORA EXTRANJERA DESEA DAR clases por hora de inglés, alemán y francés, también aceptaría puesto como institutriz en familia honorable dirigirse a Hahn F 456 Edificio Arcos apartamento 23

76 COLEGIOS

PUPILOS DESDE SEIS PESOS

Ambos sexos. Alimentación abundante y nutritiva, vigilancia y moralidad. Inglés diario. Estudios comerciales. Corte y Costura. Compostela 706 esquina a Acosta. Colegio Cuba.

"SAN ELOY"

Colegio y Academia. Fundado en 1907. Primera y Segunda Enseñanza; Preparatoria; Bachillerato; Comercio; Idiomas; Cultura Física. Cursos preparatorios especiales. Admitimos pupilos y medios pupilos y externos. Quinta Menocal, Samá 31. Marianao Telf. FO-7462. Pida Prospectos.

COLEGIO
Santa Teresa

INGRESO AL BACHILLERATO

Enseñanza en inglés y español. Primer Grado, $3.000. Segundo $4.00. Tercero y Cuarto $5.00. Quinto y Sexto, $6.00. Séptimo y Octavo $7.00. Autorizado para expedir certificados de Octavo Grado para ingresar en Normales, Institutos, Hogar etc. Taquigrafía, Menacografía, Ortografa, Inglés. Correspondencia Comercial. Corte y Costura y Labores. Clases de piano. Pida prospecto. Calle 23 No. 1.511 entre 24 y 26 Vedado. Teléfono F-5096.

COLEGIOS AMERICANOS

Al alcance de todas las fortunas. Catálogo e información gratis. Profesor Richardson. American Schools Bureau. Manzana de Gómez número 514 Telf A-9798

77 ACADEMIAS

COLEGIO ACADEMIA "BRAVO"

Cursos especiales de ingreso y primer año bachillerato, Ciencias Comerciales y normales.

Autorizado para expedir certificados de 7o. y 8o. grados, profesores especializados para cada grado en la enseñanza primaria superior. También ingreso en los Institutos. Normales, comercio, Ingenieros, Cadetes, Mecanografía, Taquigrafía, Teneduría, Correspondencia, Iidiomas, servicio de ómnibus a domicilio.

NEPTUNO Y LUCENA
TELEFONO U-2627

ENSEÑANZAS

77 ACADEMIAS

HAVANA BUSINESS ACADEMY

Profesores y sistemas procedentes de los mejores Business Schols de los Estados Unidos. Elevados standards de enseñanza comercial en inglés y español. **Todos los graduados en nuestro curso secretarial han encontrado empleo bien remunerado. Taquigrafías Pitman y Gregg. Omnibus.** Línea 357, F-3043 y Neptuno esquina a Amistad A-6033.

ACADEMIA DE IDIOMAS ROBERTS Malecón 153 Telf. M-2124. ¿Desea usted aprender inglés Compre el método Robert. Se recomienda por sí sólo. Distinción, Eficiencia, Garantía. Cuarta edición: $2.00.

ACADEMIA RABINA

Neptuno 414 (altos) esquina a Manrique. Telf. M-7849. Ingreso a la Escuela de Ciencias Comerciales de la Universidad

Clases individuales. Francés. Inglés y Teneduría, Taquigrafía «Pitman» y «Gregg», Mecanografía, Correspondencia y Aritmética Comercial. También Clases por **Correspondencia**. Ingreso en Escuelas de Ingenieros, Arquitectos y Comercio. Servicio de ómnibus y de internos. Pida prospectos. Expedimos títulos y proveemos de empleo a nuestros graduados.

INTERES GENERAL

OFRECEMOS A LOS ESTUDIANTES sorprendentes demostraciones sobre leyes de Física, completamente gratis. Escríbanos por detalles. A. L. T. Barreto 94, Guanabacoa.

¡¡NEGOCIANTES!!

No malvenda lo cambiado al transformar o modernizar establecimientos Guarda muebles «Habana» por 50 cts. mensuales m3 lo guarda, vende y ANUNCIA sin desembolso inmediato. Neptuno 1009 Telf U-3711

APROVECHE POR FIN DE TEMPO-rada tropical inglés a su medida saco y pantalón $12.00, dril crudo imperial lino puro dos pantalones, un saco $10.00. Bonifacio Hernández Belascoaín No. 1113 media cuadra de Cuatro Caminos. Telf. A5-4912.

LA MARCA DE VINO MEJOR Y más acreditada se vende. Existencia añejo 58 bocoyes o 50.000 botellas capacidad producción 2.000 litros diarios, $9.000.00. Si no los tiene no se moleste. Urbano Fernández, Corrales 562 altos, entre Antón Recio y San Nicolás, de 11 a 1 y 5 a 7.

MIAMI-NEW YORK

Compañero o compañera para viajar en mi automóvil ida y regreso si posible hable inglés, escríbame dando forma de vernos personalmente. Diríjase L. M. Anuncios Clasificados DIARIO LE MARINA.

AVISO. ECONOMICE CON SUS TRA-jes, reducción bolteo, arreglo moderno, quedan nuevos, hago a medida los de muselina de $18, $12.50. Cortador demucho conocimiento, muestras a domicilio.San Nicolás 155 A-7095. González.

ALQUILERES

79 HOTELES

HOTEL REGINA

Industria 410, frente al Capitolio M-5955. Deseamos hacer saber a todos, que debido a la situación actual de reajuste, ofrecemos un servicio nuevo de hotel a unos precios inigualables. Una persona con comida, desde $48.00. Dos personas con comida, desde $68.00. Excelente comida. Absoluta moralidad. Lujo y limpieza.

«HOTEL INTERNACIONAL», DE Francisco Gómez. Frescos y amplios departamentos, agua corriente en el interior y caliente en los servicios. Excelente comida, Esmerado servicio. Una persona desde $20 y dos desde $35 al mes. Tejadillo 60 Telf. A-9958.

"TROTCHA"

En lugar más céntrico del Vedado Amplias y frescas habitaciones, con o sin comida, a una cuadra de los baños de mar, tranvías y ómnibus Calzada y Dos, Vedado. Telf. F-2383

HOTEL WASHINGTON

Virtudes 6 entre Paseo del Prado y Zulueta, en lo más céntrico de la ciudad, buenas y frescas habitaciones excelentes, comida precios económicos especialmente para familias estables Telf. M-3613

HOTEL "IDEAL ROOM"
PRADO 509 (POR PASAJE)

Hay habitaciones disponibles, balcón, baño, agua caliente y fría, frente al Capitolio. Nunca falta el agua, fría y caliente. Precios con comida para matrimonio. desde 35 a 45 Tome informes de esta gran casa. visítela aunque sea por curiosidad, por adentro la mejor Se exigen referencias de moralidad y pagos. Prado 509 (por pasaje) 93-B.

HOTEL MICHALET

Residencia familiar. Espléndida habitación de balcón a la calle. Magnífica comida. Esmerado servicio. Moralidad absoluta. Matrimonio desde $35 00. Una persona desde $18.000. Villegas 216, entre Obispo y Obrapía.

HOTEL «MIRAMAR» — TENEMOS amplias y frescas habitaciones con baño privado, desde $50.00 para dos personas Sin baño desde $40.00. Excelente comida. Prado 2 esquina Malecón A5-3692

HOTEL "VEDADO"
CALLE 19 ESQ. a M.

Residencia excelente que reune excepcionales condiciones para vivir con to la comodidad. Frecuente y fácil comunicación con la ciudad y repartos Esmerado servicio, comida criolla, española y americana. Telf F-6631

ALQUILERES

79 HOTELES

SU CASA

Y la de su familia. El lujoso hotel Belmont, el más céntrico de la ciudad. San Rafael e Industria. Con tres excelentes comidas: $45.00 matrimonio. Una persona: $30.00.

HOTEL CAMPOAMOR

Espléndidas habitaciones con baño privado completo, agua fría y caliente, nunca falta el agua. Muebles nuevos de caoba puede traer sus propios muebles. Comida sana limpia buen cocinero. Precios económicos. Compostela 608, moderno entre Sol y Luz, Telf. A-7350.

HOTEL HARDING

Crespo 67, a 2 cuadras del Prado y Malecón cerca del mar. A-67.. Hotel absolutamente moral y con... excelentes, 2 personas desde $4... desde $29. con almuerzo comida desayuno. Elevador día y noche. caliente y fría.

CASA HUESPEDES NEPTUNO ... entre Industria y Amistad se alquilan con todo servicio habitaciones con balcón calle e interiores. Precios razonables. buen cocinero, punto céntrico.

THE SAVOY
F y Quince. —Vedado
Telf: F-6616

Situado en un lugar alto del Vedado, con fácil y frecuente comunicación con la ciudad y repartos. Rodeado de jardines, con 600 metros de hermosos portales. Las habitaciones tienen ventilación directa, teléfono, baño privado, con agua fría y caliente. Precios moderados incluyendo tres excelntes comidas. El servicio en mesas separadas para cada familia.

HOTEL "ANDINO"

San Lázaro 1218, esquina a ... U-2553. Unico en su clase. Moderno, céntrico, amplio, fresco, saludable, frente Universidad. Conveniente para los que necesitan vivir cerca de los hospitales Calixto García o Mercedes. Habitaciones con baño privado, balcón, hermosa vista, con tres excelentes comidas, 45 pesos matrimonio. Una persona desde ... pesos. Clientela escogida. Pensión completa para huéspedes del interior. Precios sin competencia. Esmerado servicio en mesas separadas.

HOTEL "REINA 14"

Reina 110 moderno entre Galiano y Rayo. Teléfono M-7448. Esta acreditada casa se complace en ofrecer lujosas habitaciones y apartamentos con vista a la calle, con baño privado, agua fria y caliente garantizando que nunca falta el agua. Con o sin muebles, estricta moralidad, precios módicos Quincena y mensual. Con toda clase de asistencia. Magnífico Bar y Restaurant. Reina 110, entre Galiano y Rayo.

HOTEL COLONIAL
SAN MIGUEL 254

Esquina a Galiano. Habitaciones y apartamentos con baño privado y muebles modernos. Magnífico comedor con carta. Elevador día y noche. Precios especiales para huéspedes por mensualidades. Confort y moralidad. Telf. A-6758.

HOTEL "PALACIO CUETO"

Muralla e Inquisidor M-2674. habitaciones y departamentos. agua fría y caliente, hermosa vista frente al parque, tres excelentes comidas, muebles, limpieza, elevador, ambiente familiar, precios módicos.

Hotel Roosevelt
AMISTAD Y SAN MIGUEL

$55.00 Matrimonios con tres excelentes comidas mensuales.

Apartamentos para familias, con baño privado. Elevadores día y noche.

HOTEL «VANDERBILT»

Neptuno 1223. Situado en lo más alto de la Loma de la Universidad, lujosas amplias y confortables habitaciones, baño privado; **agua abundante** fría y caliente. Atención esmerada. Neptuno 1223. Conviene para los que tengan que vivir cerca el Hospital Calixto García.

HOTEL RENO

60 habitaciones con baño privado. El mejor hotel residencial. Esmerado servicio: **excelente comida.** Precios económicos e inalterables, agua fría y caliente, elevador. Aguila 558 casi esquina a Barcelona, Habana.

FOLLETIN 74

LA ETAPA

Por PAUL BOURGET

Traducción de F. SARMIENTO

sentido exacto del paso que iba a dar en ese momento? El mismo no hubiera podido decirlo. Esta incertidumbre se convertía en un estado de hostilidad casi violenta contra el huésped de esa silenciosa casa, al mismo tiempo que la necesidad de tener con él una explicación decisiva acerca de Juan aumentaba a medida que subía los escalones de la monumental escalera de piedra. La idea de que su hijo había subido y bajado tantas veces esos escalones, sin que él lo supiera—¿con qué sentimientos?—le causaba fiebre No se había detenido en la portería por miedo a tropezar con una consigna. Cuando el criado que vino a abrirle, le respondió que el señor Ferrand no estaba en casa, insistió rogando que le pasase sin su tarjeta.. Su contrariedad al oír por segunda vez que no estaba en casa, fué tan visible, que el criado le dijo que iría a preguntar cuándo volvería su amo:

—La señorita lo sabrá probablemente, dio el criado.

—¿La señorita está ahí? ¿Quiere usted preguntarle si puede recibirme un minuto?

Monnerón había hablado en un movimiento de impulsión irreflexiva que se trocó en un verdadero sufrimiento de timidez cuando fué introducido, pocos instantes después, en el despacho del filósofo, donde el retrato de Arnoud de Andilly, colgado de la pared entre dos cuerpos de biblioteca, ennoblecía siempre con su meditabunda gravedad aquella pieza cuyas altas ventanas daban paso a una hermosa luz apacible. En esta decoración de viejas molduras y vetutos libros, en donde atestiguaba la asiduidad del filósofo el vasto escritorio cargado de papeles, la gracia de la señorita Brígida Ferrand debía causar al pobre mártir de la enseñanza, que era también padre de Julia, una impresión casi desgarradora. El contraste era muy fuerte entre su destino de funcionario improvisado, tan precario, tan agobiado de cuidados materiales, y el tranquilo solaz intelectual que había asegurado a su colega el largo pasado burgués de su opulenta familia. Cruel era también la antítesis entre la hija seducida porque había estado mal educado, mal vigilada y mal relacionada, que el profesor pobre acababa de dejar en su cama de dolor, y la pura, la fina criatura tan rica, que le recibía toda estremecida con las mejillas teñidas de tal rubor que acentuaba el brillo de su hermosa cabellera rubia. Brígida estaba sentada al lado de una mesa portátil en la que mostraba sus teclas de minúsculo piano una máquina de escribir. En la máquina había una hoja a medio llenar. Un manuscrito colocado al lado revelaba la ocupación de humilde y adicta coloboradora que desempeñaba esta niña hechicera, con el fervor admirativo que le comunicaba la contemplación del pensamiento del Bonald moderno cuyo nombre llevaba y cuya alma y convicciones bienhechoras había heredado. La vista del padre de Juan, del joven a quien amaba y por quien era amada, la había sobrecogido de tal modo, que le faltaba casi la voz para responder a la pregunta del visitante tan emocionado como ella.

—Me he tomado la libertad de insistir, señorita, porque deseo de veras ver hoy a su padre de usted... He pensado que usted sabría quizá a qué hora tendré la suerte de encontrarle...

—Dentro de un momento, dijo Brígida. Ha salido después de almorzar para ir a casa de mi hermana, a la calle de Notre-Dame-Champs. Me extraña que no haya vuelto ya.

Y ambos guardaron un momento de silencio. Ignorante de los acontecimnentos trágicos ocurridos en la familia Monnerón en estos ocho días, Brígida había atribuído en seguida esta visita del padre de Juan a la conversación solemne que el padre de ella había tenido con el joven, precisamente el otro jueves. Juan había hablado a Mr. Monnerón. Este traía la contestación definitiva que debía fijar para siempre su dicha o su desgracia, y, para su espíritu religioso, alguna cosa más todavía. Era tan creyente que esperaba que esta respuesta sería favorable, habiendo pedido tanto. No hemos olvidado el candoroso suspiro en en que se había explayado su fe: «Es como si hubiera recibido una promesa...» Pero también estaba tan enamorada que temía esta eterna amenaza de la suerte que todos los enamorados han sentido pesar sobre su amor. Esta amenaza la estaba viendo ahora en la fisonomía de este hombre que la miraba con ojos en que descubría tan profunda turbación que la tenía desconcertada. Monnerón por su parte, estaba agobiado por el peso de esta comparación de su propia suerte con la de Víctor Ferrand. El sentimiento de hostilidad con que había venido había aumentado más. Sin embargo ¿podía permanecer insensible al encanto emanado de esta delicada flor, de esta virgen de frente iluminada de pensamientos? En los hombres cuya juventud ha sido casta y que han respetado a las mujeres, hay un sentido exquisito de la joven, de su gracia y de su poesía. ¿Cómo no se había de conmover Monnerón hasta el fondo del alma al pensar que este adorable rostro era el que había encantado a su hijo? Esta mezcla de aversión y de ternura vibraba en el acento que empleó para decidir una frase trivial. Pero en las situaciones como en la que se hallaban estos dos seres uno respecto de otro, hasta las fórmulas convencionales de educación se cargan de simpatía o antipatía.

—Le esperaré, si usted me lo permite, señorita... La he interrumpido y la suplico que continúe como si yo no estuviera presente...

—No corre gran prisa este trabajo; estaba transcribiendo algunas páginas para mi padre...

—¿Le sirve usted de secretaria?

—De copista, sencillamente.

—¿Está preparando otro libro Ferrand?

—¿Un libro?... No, es la segunda parte de su estudio sobre el cardenal Newman que comenzó el mes pasado en... Y nombró uno de los periódicos más conocidos de los que en estas últimas crisis han tenido el valor de defender la santa causa de la conservación social contra el salvajismo de los revolucionarnos del pueblo y contra la mala fe o ilusionismo de la burguesía.

—No he leído ese primer artículo, dijo José Monnerón; verdad es que no estoy de acuerdo con las ideas de esa Revista. No la veo jamás...

—¿No sería de gran interés el que los adversarios de buena fe se conociesen mejor? se atrevió a replicar la joven. Si usted la leyese vería desde luego que procura ser imparcial...

—No se puede ser imparcial en tiempos de lucha. Más diré, no se debe serlo. Que cada cual elija su campo y que se mantenga allí a pie firme... Yo no pido la imparcialidad ni para los míos ni para mí; así como tampoco la concedo...

Estas palabras las había dicho en el tono áspero y duro que empleaba en sus momentos sectarios. Brígida Ferrand estaba poco acostumbrbada a encontrar enemigos de sus íntimas creencias, y las pocas palabras de éste tenían para ella en aquel momento gran importancia. Se puso mucho más colorada y su corazón empezó a latir con tanta fuerza que la ahogaba. Hizo ademán de coger la máquina de escribir como si fuera a llevarla a otra habitación; pero en realidad para serenarse. Sus brazos temblaban tanto que apenas pudo levantar la máquina. La volvió a dejar sobre la mesa y se sentó para no caerse. Estas señales de profundo confusión causaron un remordimiento a José Monnerón por la frase contundente con que había brutalizado a esta frágil criatura cuyo sentimiento se revelaba en la emoción que tenía en su presencia. Dió un paso hacia ella, y dando tono más dulce a la voz le dijo:

—Dispense usted, señorita, si la he ofendido...

—No me ha ofendido usted, caballero... El cambio repentino de su interlocutor acababa de desconcertarla. Hubo un momento en que no fué dueña de sus nervios, muy sacudidos, y los ojos se le arrasaron en lágrimas. José Monnerón vió que se formaban en el azul de sus anillos pupilas, que mojaban sus hermosas pestañas y que corrían abrasándole las mejillas. Grande era también

M.E.C.D. 2016

ALQUILERES

80 CASAS DE HUESPEDES

CAMPOMIR. — EMPEDRADO 817 ESquina Monserrate Dos cuadras Parque Central. Acabado reconstruir. Amplios y frescos apartamentos, baños, lavamanos, con o sin muebles, comidas sanas y excelentes. Económico y moral. M-3274

TELMA RESIDENCIAL
Villegas 466, casi esquina a Muralla. La vivienda ideal. Amplias habitaciones amuebladas y comida a la carta. Jamás falta el agua. Precios razonables. Especiales para huéspedes de tránsito. A-9985

MANSION "ELSA"
Precioso, cómodo, fresco apartamento, baño privado y vista calle, con todos los servicios. Precio módico. Calzada 359, entre H y G, Vedado Telf. F-4786

NUEVA DUEÑA GALIANO 463 ALtos entre San José y Barcelona, casa de huéspedes, espléndidas habitaciones, baño agua fría y caliente inmejorable comida. Precio en proporción. Casa de toda moralidad. M-8857

CASA HUESPEDES, LEALTAD 406, esquina San Rafael, se alquilan habitaciones, servicios privados, amueblados y con o sin comidas. Precios económicos. Seriedad. Telf. M-3450.

CASA HUESPEDES «TURIS» MANrique 611 entre Reina y Salud. Teléfono A-6388. Se alquilan hermosas y frescas habitaciones, vista calle e interiores. Matrimonios $35.00, individuales $20.00. Transeuntes precios convencionales.

SE ALQUILAN HERMOSAS HABItaciones, con o sin muebles, agua corriente. Casa moderna. En lo más céntrico de la Habana. Dragones No. 307, una cuadra de Galiano. Teléfono A-8288.

AYESTARAN 629, GRAN CASA PAra hombres solos o matrimonios sin niños. Quince minutos del centro de la ciudad. Comidas excelentes. Precios razonables. Telf. I-5651

LA NUEVA PROPIETARIA DEL HOtel «La República», Aguila 559, ofrece habitaciones con lavabo, agua no falta, con todo servicio excelente comida. Precios rebajados. Estricta moralidad.

LA MATANCERA.—CASA DE HUESpedes, la más céntrica de la Habana. Absoluta moralidad, mucha agua fría y caliente, mucho fresco. Mucha buena comida y precios muy reducidos. Reina 219, esquina a Manrique. Teléfono A-0238.

CASA HUESPEDES NEPTUNO |207 entre Industria y Amistad se alquilan con balcón calle e interiores, precios razonables, buen cocinero, punto céntrico.

GALIANO 305, ALTOS, CASI ESQUIna Neptuno, magníficas habitaciones, lavabo y baño agua caliente todas horas. Espléndida terraza, comida exquisita. Precios económicos. Absoluta moralidad. Telf. A5-0432.

81 CASAS DE COMIDAS

CASA PARTICULAR REPARTE COmida variada a reducido número de familias. Artículos primera. Aceite Sabells, manteca chicharrón, domingos: pollo. Precios: 1 persona, 40 cts. dos 60 cts. Telf. A-7146

CASA PARTICULAR SIRVE COMIdas domicilio, no importa distancia. 1 40; 2, 60; 3, 80; 4, $1.00. Jueves y domingos arroz pollo. Telf. F1-7251 Vedado 18 Nro 215

CASA PARTICULAR SIRVE CANtinas a domicilio buena sazón, 1 persona 40 cts, 2, 70 cts, y 3 un peso. Vedado 6 entre 15 y 17 Nro 357, F-1073

CASA PARTICULAR DESEA FAMIlia formal para mandar comida pollo, mariscos, tamales, croquetas, bacalao a la Vizcaina, papas rellenas hora fija. Telf A-6414 haga su pedido y se convencerá.

82 APARTAMENTOS

EDIFICIO TRIANGULO 23 ESQUINA a D. Lo más alto y sano del Vedado, fresquísimo apartamento, dos habitaciones, baño completo, gran living-room, cocina con refrigerador Telf F-3346

VEDADO. —APARTAMENTOS CON garage portal, sala, comedor, dos habitaciones, cocina, baño servicio encargado teléfono etc. $30 $34. Calle 8 esquina Zapata Propietario F1-5724

SE ALQUILA APARTAMENTO CON balcón a dos calles a matrimonio sin niños. Se toman y dan referencias. Amargura No. 351, altos de la bodega.

PEÑA POBRE 64, ENTRE HABANA y Aguiar, alquilo departamento interior en los altos, dos habitaciones y cocina. Casa muy seria. Se piden referencias.

MATRIMONIO HONORABLE CEDE en su residencia lujoso apartamento con toda asistencia a matrimonio o caballero. Se cambian referencias. Teléfono UI-3149.

SE ALQUILA UN APARTAMENTO de dos piezas. Tiene lavabo, agua fría y caliente día y noche. Casa de familia. En la misma una habitación. Belascoain No. 105, entre Animas y Virtudes.

APARTAMENTOS DE LUJO. ACAbados de construir. Lo más moderno y céntrico. Ideal para matrimonio, Galiano 205 entre Virtudes y Concordia. Informan F-3317 y en el apartamento No. 1 del edificio.

OQUENDO 358 ENTRE SAN RAFAEL y San José. Apartamentos con luz de sala, habitación, baño y cocina. $13.00 y $14.00.

APARTAMENTOS EN OBISPO |415, altos, entrada por Aguacate, amplio apartamentos con balcón a Obispo y Aguacate también una habitación con comida.

SE ALQUILA EN EL EDIFICIO AREces Prado 106 un bonito apartamento con vista a Prado con sala, saleta, comedor tres habitaciones, dos baños y pantry se alquila con todo servicio también tenemos habitaciones

CALLE E ESQUINA 20, VEDADO, excelente apartamento con todas comodidades modernas, nuevo edificio dos habitaciones, cuarto criados etc. Informa encargado.

EDIFICIO «ARBOS», OQUENDO 308 entre San Rafael y San Miguel. Alquilo apartamentos frescos e independientes. Informan en la misma.

EDIFICIO URSULINAS
EGIDO ESQUINA A SOL
Casa de apartamentos modernos, propios para matrimonios o reducida familia, con servicios sanitarios completos, luz, agua caliente y fría; situados en lo más céntrico de la ciudad, con espléndidas vías de comunicaciones para toda la capital e interior de la República.
INFORMES EN EL MISMO
PRECIOS MODICOS
Apartamento bajo Nro. 1.

OFICINAS

OFICINAS. —CUBA 160, BAJOS ENtre Empedrado y Tejadillo, se alquila una oficina $10.00 luz, limpieza. Informes el encargado de 1 a 5, o teléfono F-3465

83 DEPARTAMENTOS

MURALLA 313 ALTOS ENTRE HAbana y Compostela, Alquilo departamento de dos habitaciones, con lavabo, balcón a la calle. Hay buen baño, luz, teléfono, casa de moralidad.

VEDADO RESIDESCIA PARTICUlar alquila lindo y fresco departamento a la calle con 2 habitaciones y baño privado. Confort y excelente comida. Hay dos teléfonos. Para verlo de 1 y media a 7 p. m. 23 No. 809 esquina a A

ALQUILERES

84 HABITACIONES

SE ALQUILA CONSULTA MEDICA con sala de recibo hay teléfono. Manrique 310 Neptuno y San Miguel.

FAMILIA HONORABLE ALQUILA habitación anexa al baño a persona sola de moralidad o para guardar muebles. Se exigen referencias. Calle 25 No. 1111 altos, entre 6 y 8 Vedado

PASEO 311 ENTRE 15 Y 17, BAJOS, familia honorable alquila 1 o 2 habitaciones, con baños anexos, comidas esmeradas, agua abundante. Precios razonables. Telf F-4261

LUCENA 253 2o PISO ESQUINA A Neptuno alquilamos un cuarto baño contiguo en casa familia a señora o señorita. Informan en la misma.

ESPLENDIDA HABITACION VISTA calle, terraza, propia, alquílase toda asistencia matrimonio o tres personas, también apartamento independiente, dos habitaciones con baño. Calzada Nro 5 entrada Vedado entre 15 y N. Teléfono F-6481

SE ALQUILA FRESCA CLARA AMplia habitación en casa de familia, estricta moralidad Lealtad 62, altos, entre San Lázado y Lagunas.

RESIDENCIA ESTUDIANTIL. A MEdia cuadra de la Universidad, precio económico, visítela. San Rafael 1213.

ALQUILO HABITACION $17.00. Ventajas: punto inmejorable, baño anexo, balcón, casa buena presencia, familia corta, único inquilino, independencia, hote,l discresión absoluta. Brisa. Prefiero caballero solvente, aceptamos señora sin niños. Telf. Telf. M-1651. F-5446.

HABITACIONES AMPLIAS. TAMbién chicas desde $7.00 hasta $15. muebles, limpieza, también Departamento amplio, balcón, baño privado, nunca falta agua. moralidad. O-Reilly 258 entre Cuba y Aguiar.

ALQUILO A MATRIMONIO O DOS señoras fresca habitación 3 ventanas a la calle, agua caliente en baños, comida inmejorable. Teléfono F-3837. Calle 17 Nro 256 entre J e I.

SE ALQUILA UNA HABITACION en casa particular muy buena, independiente con balcón a la calle agua y luz abundante, precio 8 pesos al mes a hombres o a matrimonio sin hijos. Zanja No. 523 altos entrada por M. González.

EN PRADO FRENTE CAPITOLIO se alquila apartamento compuesto dos habitaciones balcón a la calle, $25; habitación comunicación interior baño $15. Indispensable referencias. A-9118

SE ALJUILA UNA HABITACION con balcón a la calle frente Los Precios Fijos matrimonio sin niños, casa moralidad Aguila 627 entrada por Reina segundo piso.

FAMILIA DISPONE TRES HABITAciones altas 24x24 balcón independiente con o sin asistencia, referencias precio razonable. Cárdenas media cuadra Monte A-9941

A MEDIA CUADRA DE LA UNIVERsidad se ofrece hogar respetable, con mucho confort, a señorita estudiante. San Rafael 1,215. Teléfono U-1349.

SE ALQUILAN ESPLENDIDAS HAbitaciones altas y bajas con muebles o sin ellos en San Nicolás 160, entre Animas y Virtudes.

SE ALQUILA EN MAGNIFICA REsidencia habitación anexa a baño, con toda asistencia, a dos personas. «B» 560, esquina 25.

SOL 308, BAJOS ENTRE HABANA y Compostela. Alquilo habitación con vista a la calle, con o sin muebles. propia para caballero o señora sol,a casa moralidad.

FAMILIA RESPETABLE ALQUILA habitación, a matrimonio sin niños o señorita. Unico inquilino. Con toda asistencia. Referencias mutuas. Refugio 264 (bajos).

CARDENAS 161 ALTOS. A 2 CUAdras del Capitolio, se alquila grande y preciosa habitación con toda asistencia a matrimonio o perosnas de moralidad. Casa familia, precio barato.

SE ALQUILAN UNA O DOS HABItaciones con vista a la calle y toda asistencia, San Miguel 205 altos de La Emperatriz casa Huéspedes.

CUBA 603, SEGUNDO PISO, DEPARtamento izquierda, frente Secretaría Obras Públicas, espléndida habitación, casa decente, tranquila, fresca, mucha agua, servicio moderno, a personas solas.

SE ALQUILAN DOS HABITACIOnes amplias y ventiladas en casa de familia honorable, frente al Parque Maceo Vento Nro 3, altos.

HABITACIONES A LA CALLE E interior, alquilamos en casa decente, tranquila, con lavabo, agua, luz, preferimos hombres. Neptuno 303, izquierda.

FAMILIA HONORABLE ALQUILA espléndida habitación con todo servi en lo mejor del Vedado, se cambian referencias. Llame al Teléfono F-7798. Hay otra en azotea para estudiantes.

VENTILADAS Y BIEN ATENDIDAS habitaciones con espléndidas comidas en la calle de San Lázaro a media cuadra de la Universidad. Precio de situación. Informes: Telf. U-2645.

EN CASA PARTICULAR DE MATRImonio solo. se alquilan dos hermosas habitaciones, con comida a señoras caballeros o matrimonio sin niños se exigen referencias. Baños Nro 58 entre 3a y 5a Vedado

SE ALQUILA HERMOSA, FRESCA habitación con asistencia, balcón por Neptuno, agua caliente, teléfono, comodidades; otra chica en iguales condiciones. Neptuno 401, y San Sicolás, primer piso de «La Filosofía».

RESIDENCIA FAMILIAR ALQUILA 2 habitaciones con toda asistencia, baño anexo y comida excelente; lugar inmejorable. I Nro 305 entre 15 y 17, Vedado.

VEDADO LINEA 901 ESQUINA 6; (casa col palmas) familia honorable alquila hermosa habitación propia 2 o 3 personas. Todo servicio Cambiamos referencias. Tranquilidad absoluta. Para más informes Telfs.: F-5632 y F-3569

SE OFRECE EN CASA DE SEÑORA espléndida habitación con buena comida para señora o matrimonio de moralidad. Jovellar 129 primer piso, entre Hospital y Espada.

FAMILIA HONORABLE ALQUILA espléndida habitación en lo mejor del Vedado se cambian referencias. Llame al Telf. F-7798

85 NAVES - LOCALES

CUBA 514 ESTRE MURALLA Y TEniente Rey alquílanse los bajos, preparados para almacén o industria con apartamento vivienda anexos. Informan ferretería enfrente y por teléfono M-9382 propietario.

LOCAL GRANDE BARATO: $34.00 más de 405 metros, Revillagigedo 408, una cuadra Muelles Tallapiedra, frente a San Ambrosio. Informan: Librería Albela: U-5783.

LOCAL PARA LECHERIA EN REvillagigedo 301, esquina Alcantarilla. Llave en la misma. M-6917.

NAVE ESPECIAL PARA INDUStria con 500 metros cuadrados, estructura de acero, nueva y bien situada se alquila en el Cerro. Teléfono: M-8066.

PAULA 208 (ANTES 50) BAJOS, entre Habana y Compostela se alquila una nave para comercio o industria la lave en el alto informes teléfono F-6756

NAVE EN EL CERRO
San Pedro esquina a Vista Hermosa, la que ocupaba la Havana Heel Co. Espacioso local claro ventilado, de 850 metros con gran patio de desahogo. Puede alquilarse con magnífico motor de petróleo de 100 H. P. quie produce a un centavo el kilowat. En la misma otra nave de 300 metros.

SE ALQUILA UNA CONSULTA MEdica. un local preparado en casa de familia, punto céntrico, nay teléfono. Manrique 310. Neptuno y San Miguel.

SUSCRIBASE Y ANUNCIESE EN EL «DIARIO DE LA MARINA»

ALQUILERES

85 NAVES-LOCALES

ALQUILO PREPARADO PARA COmercio, Compostela 306, casi esquina Obispo. Tiene dos vidrieras grandes, armatostes finos, local interior para taller. Informan los altos.

ALQUILO LOCAL
En oficina bien montada amueblada, abogado, procurador o comisionista, con teléfono y limpieza; Campanario 306 bajos, entre Neptuno y San Miguel.

87 HABANA

SE ALQUILA UNA CASA DE ESQUIna moderna Omoa esquina a San Joaquín 3 cuartos, sala y comedor, baño moderno. Informan U-6628

ALQUILO FLORIDA 3 ENTRE GLOria y Misión, sala, cuarto, baño completo con agua fría y caliente; cocina y patio, $14.00. Aguilera, Mercaderes 213 M-8628 y U-6509.

MODERNOS ALTOS ANIMAS 722, entre Escobar y Gervasio, sala, comedor, tres habitaciones grandes, baño completo, servicios criados. Informan M-7730 Agencia Beer

SE ALQUILA 1o. PISO CALLE CIENfuegos No. 69 entre Gloria y Apodaca. Compuesta de sala, comedor, 3 cuartos y cocina, Precio $40.00. Se puede ver a todas horas.

SE ALQUILA EN CALLE VIRTUDES Nro 861 entre Oquendo y Soledad unos altos muy frescos compuestos de sala, comedor tres cuartos, baño precio $27. Informan bajos.

CASA SIN ESTRENAR. SALA, TRES cuartos, comedor, baño intercalado, 2 closets cocina, lavadero servicio de criados. Factoría 106 2 cuadras Plaza Fraternidad informan en la misma todas horas.

SE ALQUILA UNA CASA DE BAjos amueblada con sala, comedor y dos cuartos, baño no moderno, cocina de gas, cerca Galiano. Muebles: uno de recibidor, comedor y cuarto. Informan U-6220.

SE ALQUILAN LOS ALTOS DE Montoro Nro 107 con sala, saleta, cuatro cuartos, baño, comedor, cocina y cuarto de criados. La llave en los bajos. Informan Telf F-3045

ALQUILO LOS ALTOS DE SAN JOsé 663 entre Gervasio y Belascoaín sala, saleta, 3 cuartos, baño servicio de criados.Informan en la misma de 10 a 12 y 4 a 6

SE ALQUILA EN $38.00
Bajos terminados de construir, 3 cuartos, sala, comedor, hall, baño lujo, servicio criados. Maloja y San Carlos, informan al lado.

TROCADERO 109, ALTOS, ENTRE Prado y Consulado. Sala, recibidor, comedor, tres habitaciones, cocina y baño. Altos: dos habitaciones y baño. The Trust Co. of Cuba, M-6917.

SE ALQUILA UN LINDO PISO CON 3 espléndidos dormitorios, sala, comedor, baño completo, cuarto y servicio de criados, espléndida cocina. Lo más céntrico, Aguiar 51 esq. a Peña Pobre. FO-4169.

SAN LAZARO 320 ENTRE SAN NIcolás y Galiano. Agua nunca falta, fría y caliente, bajos, sala, comedor, 3 cuartos grandes, baño lujo, cocina. servicios criados. Informes F-3131 y M-2863. Precio único $43.00. Llaves en el 3er piso.

MALECON 315 ENTRE SAN NICOlás y Galiano, agua nunca falta, gría y caliente, 3er piso sala, comedor, 3 cuartos, baño, cocina y servicios criados. Informes M-2863 y F-3131. Precio único $40.00. Llaves en el 2o piso.

CADIZ 174 ENTRE INFANTA Y Cruz del Padre, alquilo piso moderno sala recibidor, tres habitaciones, baño intercalado, cocina llave en la misma último piso y frente en el 183 teléfono A-9775

SE ALQUILAN LOS ALTOS DE LA casa Merced 20 compuesta de sala, saleta, 3 cuartos, baño moderno, cocina y demás servicios. La llave en la misma de 2 a 4.

MALECON 315 ENTRE SAN NICOlás y Galiano. Agua nunca falta, fría y caliente, 1er piso, sala, comedor, 3 cuartos, baño, cocina y servicios criados. Informes F-3131 y M-2863. Precio único $45.00 llaves en el 2o piso.

SAN LAZARO 320 ENTRE SAN NIcolás y Galiano. Agua nunca falta. 1er piso, sala, comedor, 4 cuartos grandes, baño, cocina y servicios criados. Informes F-3131 y M-2863. Precio único: $45.00. Llaves en el 3er piso.

SAN LAZARO 320 ENTRE SAN NIcolás y Galiano. Agua nunca falta, fría y caliente, 2o piso sala, comedor 3 cuartos grandes, baño lujo, cocina. servicios criados. Informes F-3131 y M-2863 precio único $47.00. Llaves en el piso de arriba.

SAN JOSE 863 ENTRE OQUENDO Y Soledad. Sala, comedor, dos habitaciones, baño y cocina, $20.00. Informes: Telf. U-5858.

JOVELLAR 116, ENTRE HOSPITAL y Espada. Apartamentos de sala, comedor, dos habitaciones, baño y cocina, $20.00. Informes: Telf. U-5858.

SAN LAZARO 960, ENTRE ARAMburu y Hospital. Casas modernas de sala, comedor, 2 habitaciones, baño completo y cocina. $25.00 y $28.00. Informes: Telf. U-5858.

OQUENDO 358 ENTRE SAN RAfael y San José apartamentos con luz de sala, habitación, baño y cocina: $13.00 y $14.00.

PRECIOS DE SITUACION

AQUI ESTA LO QUE NECESITA DESDE $12 EN ADELANTE

ESCOJA Y OFREZCA LO QUE PUEDA

VIVES No. 182 O 478. CASA de sala, comedor, 3 habitaciones, cocina y servicios.

ALEJASDRO RAMIREZ No. 4 o No. 24. bajos. Casa de sala, comedor, 2 habitaciones baño y cocina.

MARINA 16-C O 155. DEPTO. de sala, comedor, 3 habitaciones, baño, cocina, cuarto y servivios criados.

PASAJE INFANTE ESQ. A Mayía Rodríguez, casa de portal, sala, comedor, 2 habitaciones, baño y cocina.

GENIOS Y MORRO. EDIFIcio Gómez, Departamentos de sala, comedor, 3 habitaciones, baño y cocina y servicios de criados.

MARINA 2 o 255 ESQ. A 25. Edificio Carreño, departamentos de 1, 2 y 3 habitaciones con sala, comedor, baño y cocina.

DEPARTAMENTOS DE UNA, dos y 3 piezas con baño en Amistad y San Miguel, Calle 22 No. 24 o 268. Vedado. Santa Irene 94 o 266.

CUBA Y TEJADILLO, ALtos, por Tejadillo. Casa de sala, saleta, comedor, 3 habitaciones, baño, cocina y cuarto v servicios criados.

DOCE Y 23. VEDADO, DEpartamento de sala ,comedor, 2 habitaciones, bao y cocina.

INFORMES:
En las mismas a cualquier hora y en las oficinas de
GENIOS Y MORRO
TELEFONO M-6747

ALQUILERES

87 HABANA

AGUACATE 10, ALTOS, SALA, SAleta, cuatro habitaciones, comedor, cocina, cuarto y servicio criados, dos baños M-7048

¿NECESITA USTED MUDARSE DE CASA?
Nos interesa ofrecerle la casa que usted necesite. Contamos con el único Registro de casas desalquiladas de la Habana y sus Repartos. Háganos una visita para que se informe, sin costo alguno para Ud. de las condiciones de este servicio que estamos prestando. **Bufete Díaz Robainas y Castiel,** Abogados. Empedrado 460. 1o. piso, entre Aguacate y Villegas. A-7664. Informes de 8 a 12 m. y de 2 a 6 pm.

CONSULADO NUMERO 9, CASI ESquina Prado. Se alquila moderno piso alto: recibidor, sala, comedor, dos cuartos con closets, hall, bazo completo intercalado, cocina, cuarto y servicio de criados. Hay elevador. Informes en la misma.

SE ALQUILAN
Animas entre Soledad y Aramburo, un piso sin estrenar con sala, saleta, comedor, pantry, cocina gas, tres habitaciones, baño intercalado de color, servicio de criados, informes encargado

CALLE 23 Nro 1055 ENTRE 6 Y 8, apartamento acabado de fabricar, con sala, comedor, dos amplias habitaciones, baño intercalado, cocina de gas, pantry, closets. Véala le gustará.

CAMPANARIO 612 Y 614 MODICOS y cómodos apartamentos pregúntele al encargado

DIEZ DE OCTUBRE 66-68 APARTAmentos muy baratos, dígale al encargado se los enseñe.

LAGUNAS Nro 319 CON SALA, SAleta, comedor, dos amplias habitaciones, baño, cocina servicio criados.

CALLE 9 ENTRE AVENIDAS 9 Y 10. Ampliación Almendares, una magnífica casa independiente acabada de reparar. Véala.

MAS INFORMES EN THE NATIONAL CITY BANK OF NEW YORK
Departamento Administración de Bienes. Teléfonos A-9897 M-9871

AMISTAD 215, PRIMER PISO, ENtre Neptuno y San Miguel, se alquila pequeña habitación con balcón, con o sin muebles, teléfono.

SAN JOAQUIN 378, ENTRE MONTE y Omoa. Alquilo piso bajo moderno, 3 habitaciones, sala, baño intercalado, comedor, cocina y patios, muy ventilado. Informes: Díaz Quirós. Telf. A5-1872.

CONSULADO 30, ESQUINA A GEnios, a una cuadra del Malecón, se alquila moderno piso alto: recibidor sala, comedor, doce cuartos con closets baño completo con closets, cocina y servicio de criados. Entrada por separado para proveedores. Informes en la misma.

$25.00 MODERNOS BAJOS CON 2 HAbitaciones, sala, comedor, baño completo intercalado. Muy frescos. Entre dos líneas tranvía. Vigía y Fernandina.

88 VEDADO

SE ALQUILA UNA BUENA CASA
una sola planta calle B 405 entre 17 y 19 Vedado con muebles o sin muebles.

SE ALQUILA CASA DE 2 PLANTAS calle 2 Nro 212 esquina a Once, 5 cuartos, dos baños, en los altos, sala, halol, antesala, comedor, garage y jardín en el bajo. Para persona de gusto. Precio $130 mensuales. La llave en la misma. Informan teléfono F-1640

FRESCA Y BUENA CASA JARDIN, portal, sala, comedor, 3 habitaciones, pantry, gas, cuarto y servicio criados, garage $55. Informan 5a. 461 alto entre A y Paseo, También amueblado chalet Miramar.

SE ALQUILAN MODERNOS ALTOS acera brisa 4|4, garage. 19 entre B y C No. 604. Puede verse de 2 a 5 Informan F-2044 y M-2420.

SE ALQUILA EN $75.00 ULTIMO precio calle F Nro 669 (altos) cerca de 27 en lo más alto del Vedado, en la acero de la brisa, y cerca de la Universidad e Instituto. Comodidades: Sala grande, cinco dormitorios, dos baños lujosos, comedor, cocina, pantry, garage, cuarto y servicio de criados.

SE ALQUILA 4 No. 160 CASI ESQUIna a Línea, piso alto moderno, propio reducida familia, abundante agua, módico precio. Puede verse de 2 a 5 pasado meridiano.

ALQUILO COMODOS BAJOS ACAbados de pintar, Portal, sala, dos habitaciones, baño interalado, comedor, cocina y patio. Calle «I» 462, entre 21 y 23. Informes la misma.

ALQUILO PRECIOSA CASA NUEVA portal, sala, recibidor, 4 habitaciones, comedor, baño lujoso, terraza, garage, servicios criados. «D» 504, 21 y 23, Vedado.

ALQUILO LINDA CASA SIN EStrenar sala, ycuarto grandes, jardín, comedor, baño color cocina y servicio criados Propia matrimonio $34. 23 y 26 Vedado. F-4895

SE ALQUILA HERMOSA CASA EN 23 Nro. 956 entre 2 y 4 con garage para tres máquinas, también calle L Nro 207 Informan en las mismas de 3 a 6 p.m.

SE ALQUILAN LOS AMPLIOS Y ventilados altos de B Nro 708 antes 29 y 31 compuestos de terraza, sala, saleta, tres hermosas habitaciones, baño intercalado, galería, comedor, cuarto y servicio criados cuarto desahogo, cocina y lavadero. Con o sin garage.

VEDADO: 11 NUMERO 808, ENTRE 2 y 4. Se alquila moderno piso alto: sala, una habitación con closets, gran baño completo. Informes en 4 número 210, esquina a 11.

VEDADO: CALLE 4 NUM. 207, ENtre 9 y 11, se alquila moderno piso bajo: jardín, portal, sala, hall, 2 cuartos, comedor, cocina, baño intercalado completo, cuarto y servicio de criados. Informan en 11 núm. 852, esquina a 4.

VEDADO: N. NUMERO 108, ENTRE Línea y 17. Se alquila: jardín, portal, sala, comedor, cuatro dormitorios, baño completo, cuarto y servicio de criados. Informes en la misma.

VEDADO. SE ALQUILA CALLE 15 Nro 507 entre D y E un lujoso chalet de dos plantas. Bajos, portal, sala recibidor, comedor, sun porch, pantry y cocina Altos: dos terrazas, cinco habitaciones y dos baños. Garage para dos máquinas, tres habitaciones para el servicio informan Telf. F-2709 puede verse de 2 a 6

ALQUILO CON O SIN MUEBLES LA bonita casa 8 entre 5a y 7a, Miramar; 5 cuartos, 2 lujosos baños jardín, garage, cuarto y servicio criados y demás comodidades. Informan en la misma.

SE ALQUILA LA HERMOSA REsidencia de Línea 710, esquina a Paseo, Vedado, con todas las comodidades. Informan en la misma de 9 a. m. a 5 1|2 p. m.

VEDADO CALLE BAÑOS 456 ENTRE 19 y 21 alquilo espléndido chalet acaba de pintar, lo mejor dos plantas, siete habitaciones altas con dos baños intercalados, garages, árboles, patio amplio $150.00, Puede verse de 9 a. m. a 2 p. m.

89 CERRO - PALATINO

ALTOS CONSTRUCCION MODEDNA compuestos de sala, recibidor, tres habitaciones, comedor, cocina, servicio y servicio de criados, se alquilan en Domínguez 304 y 306 en el Cerro. Telf. M-8066.

90 MARIANAO-REPARTOS

SE ALQUILA CASITA MATRIMONIO G entre 16 y 18 reparto Almendares Ruta 30

ALQUILERES

90 MARIANAO-REPARTOS

REPARTO MIRAMAR CALLE 30 ENtre 3a y 5a jardín, portal, sala, dos cuartos, lujoso baño, comedor, garage, cuarto para chofer y criados, patio. informa: Labrador Telf. U-1324

PRECIOSA RESIDENCIA
Elegantemente amueblada, junto a Alturas Almendares: 8 entre 11 y 13, acera sombra, ómnibus por la puerta, con jardines, portal, vestíbulo, sala, 3 hermosas habitaciones con closets, 3 baños, hall, comedor, pantry, cocina, cuartos y servicios servidumbre, garage, terraza al fondo. Altos gran estudio. M-1072 y F-6845.

ALQUILO CON O SIN MUEBLES LA bonita casa 8 entre 5a. y 7a. Miramar 5 cuartos, 2 loujosos baños jardín, garage, cuarto y servicio criados y demás comodidades. Informan: en la misma.

SE ALQUILA CASA COMPUESTA de sala, comedor, 3 cuartos, baño, cocina, cuarto y servicio de criados. garage. Consulado s.n. entre 9 y 10. Ampliación de Almendares.

SE ALQUILA CASA SIN ESTRENAR en $55 a la entrada de Ampliación de Almendares, acera de la brisa, con jardín, portal, tres habitaciones, baño, cocina de lo más moderna, hall, comedor amplio y fresco, garage, cuarto de criados con servicios. Consulado entre 12 y 13. Informan en la misma de 9 a 12 y de 2 a 6 o por el Telf. M-6713.

SE ALQUILA JARDIN AL FRENTE portal, sala, hall, dos cuartos, baño intercalado, comedor, cocina, cuarto, servicios de criados, independiente, garage al fondo, patio y traspatio, lavadero, 3a. entre 12 y 14 reparto Almendares. Informan al lado.

SE ALQUILA CASA MODERNA EN Calzada Columbia y 8a, antigua casas que rifaba el periódico El País» lugar alto y saludable.

LINEA ENTRE 13 Y 15, ALTURAS de Miramar: Elegante casa moderna con jardín, portal, vestíbulo, sala, living room, comedor, pantry, cocina. Altos: Saleta, cuatro cuartos, dos baños intercalados y dos terrazas. Garage con dormitorio y baño y cuarto y baño de servicio. FO-2171.

ALQUILO REGIA CASA ACABADA de construir con muchas comodidades, gran patio, garage, acera sombra, calle 10 entre 11 y 12, reparto Nicanor del Campo. Precio: $700.00. Informa Rodríguez: F0-2212.

ALVAREZ Y ROJAS ALQUILAMOS lindo palacete detalles de confort. Véala todas horas, calle Tercera entre 8 y 10 Reparto La Sierra más informes Telfs. FO-2137 y F-8140

MIRAMAR HERMOSOS ALTOS MUY frescos, sala, comedor, tres habitaciones, otra criados y garage 16 entre 3a y 5a L'ave en los bajos Telfs. FO-1830 y M-3106

SE ALQUILA, 13 ENTRE 16 Y 18, reparto Almendares, casa moderna, compuesta portal, sala, hall, salón de comer, tres habitaciones, baño intercalado, cuarto y servicio criados, garage. Informes: Telf. F0-1146.

AMPLIACION ALMENDARES LINdos apartamentos terminados construir con todos servicios independientes propios para matrimonios sin niños magnífico barrio desde $10 cuarta Avenida entre 10 y 11 Informan; apartamento 10

91 JESUS DEL MONTE - V RA

SE ALQUILA CASITA MODERNA en altos con sala, saleta, 2 cuartos, baño intercalado, agua fría y caliente en Luis Estevez 559 entre Ma. Rodríguez y Goicuria, Precio: $20 Informan M-5425 llaves al lado.

GERTRUDIS 5 ENTRE DIEZ DE Octubre y Agustina. Portal, sala, recibidor, tres habitaciones, comedor, baño, cocina, patio y servicio criados. Una habitación en los altos. Llave: Diez de Octubre 1,468. M-6917.

92 SANTOS SUAREZ - MENDOZA

PARA COMERCIO GABINETE MEdico dental a familia se alquila casa una sola planta, con cuatro habitaciones, sala, comedor, comida, servicios, patio y traspatio. Punto céntrico y comercial. Precio: Cuarenta y cinco pesos, Calzada 10 de Octubre Sro 356. casi frente al cine Moderno. Informes en el Nro. 362

93 LUYANO

FRESCA Y BUENA CASA. GUASAbacoa No. 256 a cuadra y media Calzada de Concha. Portal, sala, comedor, tres habitaciones y servicio.

94 LAWTON - BATISTA

SE ALQUILA TEJAR No. 265 ENTRE 8 y 9, Lawton, portal, sala, comedor, tres cuartos de cuatro por cuatro, baño intercalado y cocina, patio y traspatio. Informan en Aguila Sport Aguila 662.

97 GUANABACOA, REGLA Y CASA BLANCA

GUANABACOA. ALQUILO CASA DE dos plantas mampostería propia para industria. Barreto No. 60, esquina San Andrés, Guanabacoa. Portal, sala, hall, saleta, once grandes salones, elevador carga, 3 cuartos, 2 grandes servicios sanitarios, patio cementado. Línea ferrocarril. $100.00. Informes: M-2222. Leyte-Vidal.

98 ALQUILERES VARIOS

POR 50 CTS. MENSUALES M-3
Guarda Muebles «Habana» Neptuno 1009 Telf U-3711 Le guarda sus muebles, equipajes, enseres y mercaderías en general. Sin desembolsos inmediato lo trasladamos, guardamos, ANUNCIAMOS y vendemos. Para inquilinos demandados sistema especial.

SE SOLICITAN

99 SOLICITUD DE ALQUILERES

SEÑORA SOLA DESEA HABITAción con toda asistencia en casa honorable. Preferible con baño privado. Escribir a M. D. Anuncios Clasificados. DIARIO DE LA MARINA.

SE SOLICITA UNA CASA MUY grande en el Vedado en alquiler. Apartado 1674

101 PERDIDAS

PERDIDA. —SE HA EXTRAVIADO una perrita con las siguientes características: tamaño pequeño, color negro, con cuello y final de patas blancas. Responde por «Wichi» o «Wichita» Quien la entregue en el Vedado 6 Nro. 511 será bien gratificado. También pueden llamar por el teléfono F-4153. Preguntar por la señora viuda de Hermida.

PERDIDO: EL DOMINGO EN EL Cementerio se perdió un alfiler de señora de plata. Por tratarse de un recuerdo de familia, a la persona que lo devuelva se le gratificará. Dirigirse a señora de Suárez. calle 26 número 306, bajos, entre 21 y 23, Vedado.

102 AGENCIAS COLOCACIONES

«LA COMERCIAL: M-1149, AGUILA 759, esquina a Monte. Servimos criadas, criados, cocineras, niñeras, choferes, españoles y toda clase de personal del país y extranjero.

«LA AMERICANA» F-2524, 23 No. 407 esquina a J. «La Comercial» Telf. ..-1149. Aguiar 759, esquina Monte, criadas y criaods, cocineras, niñeras, choferes, cocineros, cocineras jamaiquinas, españolas, chinos, mucho personal.

«LA HABANERA» U-1880
Neptuno y Espada. Servimos, personal de hombres y mujeres, blancas, de color. extranjeros, del país, cocineras, criadas, manejadoras, mensajeros, choferes, cocineros, ayudantes de cocina, personal por horas. U-1880.

LA MATANCERA, A-7740
Servimos para cualquier parte de la Habana y repartos servidumbres de ambos sexos del país y extranjeros. con referencias, servicio rápido. Sol 465 entre Egido y Villegas.

SE SOLICITAN

102 AGENCIAS COLOCACIONES

AGENCIA «BEERS», «EL TIEMPO sigue su marcha», los nietos e hijos de nuestros antiguos clientes siguen llamando a nuestra Agencia para sus empleados de oficina y domésticos. Esta es la garantía nuestra, por la seriedad, cumplimiento y honradez de nuestro negocio (desde hace 33 años). Plaza de la Catedral 54. M-7730.

103 CRIADAS - CRIADOS

SE SOLICITA EN CONCORDIA 868, altos, una criada blanca para limpiar. Sueldo: $7.00. Tiene que dormir en la colocación.

SE SOLICITA UNA CRIADA DE 35 a 40 años para atender a una señora, que sea buena y cariñosa. Sueldo $20. Informe en Edificio Pedro Morales Santa Cruz. San Lázaro y N. 8o. piso.

SE SOLICITA UNA CRIADA DE MAnos que sepa servir a la mesa y tenga buenas referencias. Perseverancia 1, esquina a Malecón.

SOLICITO MUCHACHA ESPAÑOLA para todo el quehacer de corta familia sueldo $15 se necesitan recomendaciones dormir en la colocación calle 14 260 entre 17 y 19 3er piso.

104 COCINERAS-COCINEROS

SOLICITASE UNA CRIADA BLANCA seria, buen carácter, buena presencia, saludable, soltera, para cocinar y demás quehaceres de un matrimonio, dormir colocación, necesita referencias Dragones 261 altos esquina a Rayo.

SOLICITO MUCHACHA DEL CAMpo para cocinar y ayudar a limpiar, con referencias. Dormir colocación. Sueldo: $8.00. Línea 57, entre «M» y «N».

SOLICITO PARA COCINAR Y LIMpiar cocinera repostera, ha de ser muy limpia, blanca, dormir colocación, sueldo $20. Edif. Miami, 11 entre 6 y 8 apartamento G

114 AGENTES VENDEDORES

SE SOLICITAN ACTIVOS VENDEdores, ganarán mucho dinero con un artículo absolutamente nuevo. Presentarse de 10 a 12 o de 4 a 6 en Muralla 474 Edificio Prieto, departamento 205

SOLICITO HOMBRES QUE DESEEN trabajar y ganar dinero para venta de artículo muy acreditado en el mercado, sueldo y comisión. Referencias. La Exposición Neptuno y Gervasio.

SOLICITO AGENTES DE BUENA presencia honrados y con referencias comerciales para una Cooperativa Mútua de Seguros; todo el mundo se puede asegurar entre los 3 y 80 años, y que goce de salud dentro de su edad. Seriedad y beneficios para todos. Sorprendente. Vida y Muerte, apartado 954 Habana.

SOLICITAMOS AGENTES EN TOdas las localidades para vender chocolate en paquetes, desde 1 centavo. Batidos, caramelos y bombones. Escriba a A. Simeón, Pruna 558, Luyanó, Habana.

VENDEDORES BIEN RELACIONAdos en bodegas, solicitamos gran oportunidad. Habana e interior. Jabón Arado. Concha 3-B fondo Cía. Lechera.

GANE 100 PESOS MENSUALES, vendiendo productos Columbo, deseamos agentes en la Habana e interior de la República. Dirijase a Columbu Marqués González 313 Habana

115 OFICINISTAS

NECESITO ALQUNOS HOMBRES Y mujeres de 21 a 45 años, que vivan en La Habana, Marianao, Regla, Guanabacoa y sepan las 4 reglas. Los admitidos tendrán puesto fijo en Compañía americana. Preguntar por Mr. Frank Bernaza 7, a las 10 de la mañana del próximo miércoles 11. No atendemos por correspondencia.

116 SOCIOS

NECESITO SOCIO APORTE DIEZ
mil pesos representación directa fábrica gomas automóviles. Escriba apartado 121, Habana.

ME ASOCIARIA A PRACTICO EStablecido en farmacia que desee mejorar o ampliar su negocio. Me reservo la dirección facultativa. Indispensable buena situación. Dirigirse por escrito a Apartado 2389. Dra. C. Rodríguez. Habana.

117 SOLICITUDES VARIAS

COMPAÑIA IMPORTANTE SOLICIta diez señoritas de buena presencia, personalidad, fácil palabra y buena letra para trabajo interesante Dirijase a G. M. por escrito Clasificados D. DE LA MARINA

COMPAÑIA IMPORTANTE NECESIta muchacho de oficina y mensajero. Escriba dando detalles y referencias a G. M. Clasificados D. DE LA MARINA

SEÑORITA DESEA HABITACION fresca y limpia casa de familia honorable. Preferible Vedado, en las calles comprendidas entre Calzada, Avenida de los Presidentes, 21 y calle O. Informes: A-6735 de 12 a 3 p.m. Sr. Taboada

SE SOLICITA UN MUCHACHO CON bicicleta para repartir cantinas. F-1-7622

NECESITO UNA JOVEN O UN JOven, para departamento ventas; sueldo $6 semanales. También necesito un criado y un chauffeur $25; un trabajador, un camarero y un fregador, Compostela 362

SE SOLICITA UN MATRIMONIO español sin hijos para encargados casa inquilinato. Tiene que saber de mecánica y con garantías. Informan: Amistad 454, altos. de 11 a 12.

SE SOLICITA MATRIMONIO BLANco para encargado de casa de inquilinato con diez y seis habitaciones. Retribución: habitación y comisión. Indispensable experiencia, referencias y garantía en efectivo. Hernández Empedrado 415 de 11 a 12 a.m.

MANGANESO. — SOLICITO PARA explotación inmediata mina de manganeso negocio serio. 17 Nro 658 entre A y B teléfono F-7964

SE OFRECEN

118 CRIADAS-CRIADOS

SE DESEA COLOCAR UNA JOVEN española, para criada de manos o cuartos tiene referencias Telf. I-5345

JOVEN ESPAÑOL SE OFRECE PAra criado de manos de casa fina, sabe hacer toda clase de coteles y tiene buenas referencias de las casas donde trabajó. Informan A-0515

SE DESEA COLOCAR UNA MUCHAcha de criada de manos, Tiene referencias. Télf. U-7723.

M-7375. SE OFRECE UNA EXCElente sirvienta para los quehaceres en general, igual de cuartos, comedor o criada por horas. Tiene inmejorables referencias, limpia, cumplidora y consciente. Va donde la llamen. Teléfono M-7375.

F-3141. SE OFRECE EXCELENTE criada de mano, cuartos, muy buenas referencias, acostumbrada a desempeñar este trabajo. Sólo limpia y sabe cumplir con su obligación. Sale para cualquier lugar. F-3141.

SE DESEA COLOCAR MUCHACHA española fina, sabe servir, lo mismo para comedor que para cuartos, tiene referencias. Telf. XO-1185.

SE DESEA COLOCAR UNA JOVEN de color para criada de manos o de comedor, sirve bien a la rusa, sale a los repartos. sueldo $15. Teléfono: F-6242.

DESEA COLOCARSE JOVEN DEL campo para casa o comercio formal y trabajador, sabe cumplir su deber y tiene referencias. F-5847, preguntar por Tomás.

CRIADA DE MANO, CUARTO O COmedor muy buena presencia y magnífica referencias de las casas donde ha thabajado muchos años. Informan Teléfono M-6961.

SE DESEA COLOCAR UNA JOVEN española para criada de manos o de cuartos sabe cumplir con su obligación. Telf U-1730

SE OFRECEN

118 CRIADAS-CRIADOS

SE DESEA COLOCAR UN ESPAÑOL sin pretensiones para criado de manos u otros quehaceres de casa particular. Telf. M-4544 Garage.

DESEA COLOCARSE MUCHACHA española para criada de manos o cuartos tiene referencias sabe cumplir, Telf. M-4469

DESEA COLOCARSE UNA MUCHAcha blanca para criada de mano o manejadora, sabe trabajar, teléfono F-6081.

SE DESEA COLOCAR UNA JOVEN de color por horas de 7 de la mañana a 4 de la tarde, lava y plancha ropa fina, tiene buenas referencias; prefiere el Vedado Telf. F-6242 no menos de 10 pesos, preguntar por Lucía.

SE DESEA COLOCAR UNA MUCHAcha española para criada de cuartos o mano. Telf. U-5470.

ESPAÑOLA DE MEDIANA EDAD desea colocarse con matrimonio solo o para la limpieza. Tiene referencias. Telf. I-7451.

MUCHACHA ESPAÑOLA SE COLOca para cuartos o comedor. También se coloca para manejar siendo niño chiquito. Menos de $15 no se coloca. Telf. M-3077.

SE OFRECE UNA MUCHACHA MUlatica buena presencia y referencias. Informes: FO-3736. Para sirvienta.

SE OFRECE CRIADO PRACTICO Y cumplidor con buenas referencias, de las casas que ha trabajado. Informan Telf U-5417

UNA SEÑORA ESPAÑOLA DESEA colocarse en casa de poca familia, para cocinar o para todo el servicio; sabe su trabajo, también sabe lavar ropa fina informan U-3320

SE DESEA COLOCAR MUCHACHA española, fina, sabe servir, lo mismo para comedor que para cuartos, tiene referencias. Telf XO-1186

SE DESEA COLOCAR JOVEN BLANco de criado, sabe servir en toda forma, limpio y presencia buena, referencias, pretende casa seria y moderado sueldo, habitación 18 A-9166

SE OFRECE UN JOVEN ESPAÑOL para criado de manos, sabe hacer coteles y tiene muy buenas referencias no se coloca menos de $25 a $30 Telf. F-6163

DESEA COLOCARSE UN JOVEN español para criado de manos, tiene referencias de casas conocidas; informan Telf. U-2235

SE OFRECE UN CRIADO DE MANO español de mediana edad muy práctico en el servicio, es muy formal, y tiene informes de casa conocidas, va para donde lo llamen. Calzada 456 entre F y E Vedado F1-7942

ESPAÑOL COLOCASE CRIADO SIRve bien rusa, servicio fino y corriente. Lo mism camarero restaurant. Hace coteles. Muy trabajador. Buenas referencias. Telf F-4430

JOVEN MESTIZA DESEA TRABAjar para limpieza de cuartos y coser o hacer compañía a una señora de moralidad, sueldo no menos de $15 teléfono F-6821

UNA ESPAÑOLA DE MEDIANA edad desea colocarse para criada de mano, desea casa de moralidad, sabe algo de cocina sueldo no menos de $12 es seria y trabajadora Informes teléfono I-6177

DESEA COLOCARSE MUCHACHA española para cuartos o comedor, o criada de mano, lava y plancha ropa fina, sin pretensiones, tiene referencias. Informes F-4426

CRIADO ESPAÑOL MEDIANA EDAD se coloca para casa particular referencias de todas las casas que ha trabajado práctico en el comedor a la rusa limpia bien y sabe de jardinería. F-6008

DESEA COLOCARSE MUCHACHA española de mediana edad para criada de manos o de cuartos tiene referencias prefiere el Vedado, es trabajadoraÑ teléfono A5-0541

ESPAÑOLA DE MEDIANA EDAD, desea colocarse de crioada de mano o manejadora, entiende de cocina, no menos de $15 Informes A-6413

DESEA COLOCARSE UN BUEN criado de mano español experimentado en todo servicio fino, sin pretensiones y con referencias de buenas casas. Telf M-1959

DESEA COLOCARSE UNA MUCHAcha española para criada de manos o cuartos o para lavandera. Entiende de ropa fina. Tiene buenas referencias. Llame al F-2255.

SE OFRECE CRIADA PRACTICA EN todo servicio de casa particular, lo mismo cuartos que comedor. Salgo a los repartos, desempeño trabajo grande, buenas referencias y manejadora. Informes; 23 No. 407 esquina a J. F-2524.

119 COCINERAS-COCINEROS

BUENA COCINERA CON REFERENcias se ofrece para cocinar sólo o para cocinar y limpiar, siendo corta familia, Es muy limpia y trabajadora. Va a todas partes. A-6858.

SE DESEA COLOCAR UNA COCINEra de mediana edad, tiene buena presencia, sabe hacer repostería. Tlf. U-5052.

F-3141. SE OFRECE EXCELENTE cocinera con inmejorables referencias, sabe varias platos, excelente sazón, es limpia, saludable y cumplidora. Puede limpiar algo. Va donde la soliciten. F-3141.

M-7375. INMEJORABLE Y SALUDAble cocinera ofrece sus servicios, puede cocinar y limpiar. Buenas referencias y presencia, limpia, formal y cumplidora. Prefiere Habana o donde la soliciten. M-7375. Buena sazón.

SE OFRECE BUENA COCINERA, SAbe de repostería, muy limpia y cumplidora. Le gusta durar en la colocación. Informes M?6962.

COCINERA REPOSTERA, SE OFREce con muy buenas referencias y muy limpia y competente, sabe toda clase de repostería. Informan A-7465.

DESEA COLOCARSE UNA JOVEN española para cocinar y limpiar, siendo corta familia o cocinar solamente, es cumplidora, tiene referencias FO-2149

DESEA COLOCARSE UNA MUY buena cocinera, tiene referencias y también aceptaría para criada de manos, sabe para cuartos o comedor, duerme en la colocación o no es muy limpia y trabajadora M-3339

DESEA COLOCARSE UNA COCINEra alemana para cocinar y limpiar o solo para cocinar sabe cocinar criolla y americana y sabe hacer dulces, tiene referencias. Telf M-3339

SE OFRECE MUCHACHA DE COlor para cocinera o criada de mano, duerme en la colocación. Señora Rodríguez I-3552

SE DESEA COLOCAR UNA COCINEra española, cocina a la criolla y americana, informan en el teléfono M-4660

DESEA COLOCARSE ESPAÑOLA COcinera repostera. Tiene referencias. Duerme en la colocación. Teléfono I-3765.

SE DESEA COLOCAR UNA JOVEN española para cocinar. No le importa hacer otros quehaceres siendo corta familia. Tiene referencias. Desea casa de moralidad, Estrada Palma 157. Telf. I-3600.

SE DESEA COLOCAR EXCELENTE cocinera española, repostera, con buenas referencias de buenas familias. Sabe comprar, variar las comidas. Desea casa seria. No duerme en la misma. A-8927.

COCINERA ESPAÑOLA SE COLOCA para cocinar exclusivamente, no importa matrimonio americano, duerme fuera. Prefiere Vedado. Teléfono F-7094

DESEA COLOCARSE UNA SEÑORA de edad en casa de corta familia, sabe cocinar, no tiene inconveniente ayudar a limpiar. Telf. F-6181, Vedado.

COCINERO CHINO COCINA CRIOlla, y española. Hace cualquier clase de dulce. Para familia, va al campo, vive calle Salud Nro 11, altos, tiene buenas referencias. Telf. A-7144

DESEA COLOCARSE UNA ESPAÑOla de cocinera o para cocinar y limpiar para corta familia, entiende algo de repostería. Telf. F-4525

SE OFRECEN

119 COCINERAS-COCINEROS

MAGNIFICA, COCINERA HAGO DE todo en cocina entiendo de dulces de hornos soy limpia, saludable, de color, duermo fuera, tengo referencias. Sueldo de $15 en adelante Telf. U-1880

DESEA COLOCARSE DE CRIADA de cuartos o de mano, joven del campo con buenas referencias de casas conocidas, sabe coser bien y es cumplidora trabaja también en los repartos F-4245

DESEA COLOCARSE UN COCINERO y repostero de color, cocina para casa particular y prefiere familia prominente y de buen gusto, tiene referencias F-5355 por Miguel

DESEA COLOCARSE MUCHACHA española para cocinar o limpiar no menos de $15. Sabe cumplir con su obligación. Referencias, Telf. U-1481

SE DESEA COLOCAR UNA JOVEN española para cocinar tiene buenas referencias Telf I-7538

COCINERO Y REPOSTERO INGLES, desea colocarse cocina criolla, española y americana, es hombre solo y sale al campo, tiene referencias de familias conocidas. Informan F-3854

UNA COCINERA REPOSTERA DEsea colocarse. Informes 4 564 entre 23 y 25 Telf F-6272

SE DESEA COLOCAR ESPAÑOLA mediana edad, para cocinar y limpiar a matrimonio solo o criada de cuartos o comedor, es formal, tiene referencias, no tiene familia informes F-6141, duerme en la colocación.

DESEA COLOCARSE UNA SEÑORA con su hija ella de cocinera y la hija de criada. F-6075.

SE OFRECE UNA MAGNIFICA COcinera repostera inglesa. Tiene muy buenas referencias de casas conocidas donde ha servido mucho tiempo. Habla perfectamente el español. Llame al A-6858.

SE DESEA COLOCAR UNA ESPAÑOla de mediana edad para cocinar o para cuartos. Entiende de repostería. Tiene buenas referencias. Teléfono F-2565. Entiende de cocina americana.

ELDERLY ENGLISH - SPEAKING woman desires position as competent cook American and Cuban dishes. Has reference, sleep in Call Matilda FO-3483.

SE OFRECE UNA BUENA COCINEra cocinar solo o cocinar y limpiar o ayudar, desempeño una cocina de primera. Duermo en la colocación o fuera según trato. Informes: Aguila 759 esquina a Monte. M-1149.

SE OFRECE COCINERA PARA COcinar solo o cocinar y ayudar a limpiar. Desempeño bien la cocina. Duermo en la colocación o fuera, según trato. 23. 407 esquina J. F-2524.

DESEA COLOCARSE UNA MUCHAcha de color para cocinar y limpiar a un matrimonio. Sueldo, no menos de $12. Informes: Lagunas 357, habitación 49, Graciela. Telf. A-4478.

DESEA COLOCARSE UNA BUENA cocinera con magníficas referencias. También entiende repostería y es lavandera. Informes, Herrera, calle 10, 527 entre 21 y 23, Vedado, teléfono F-3019.

BUEN MAESTRO COCINERO REpostero, joven, chino, cocina criolla, española y americana, sabe cumplir con su obligación. Tiene recomendaciones. Informes: Telf. U-2902, desea colocarse casa particular.

DESEA COLOCARSE SEÑORA ESpañola para cocinar. Ayuda algo a la limpieza. No duerme en la colocación. Tiene buenas referencias. Informan: M-4020.

DESEA COLOCARSE UN BUEN COcinero de color. Tiene buenas referencias. Informes: Telf. A-9145.

SE DESEA COLOCAR JOVEN ESpañola de mediana edad para cocinar o limpiar. No le importa ir a los repartos. U-2403.

M-7375: INMEJORABLE Y SALUDAble cocinera ofrece sus servicios, puede cocinar y limpiar. Buenas referencias y presencia, limpia, formal y cumplidora. Prefiere Habana o donde la soliciten. M-7375. Buen sazón.

DESEA COLOCARSE UNA SEÑORA española para cocinar y ayudar algo en la limpieza. Tiene referencias. Telf. M-3372.

120 MANEJADORAS

DESEA COLOCARSE SEÑORA INglesa de manejadora o criada, tiene referencias. F-2405 Calzada 212, apartamento 318

SE DESEA COLOCAR JOVEN INGLEsa para manejadora o criada de cuartos muy cariñosa con los niños. No importa para el campo, tiene referencias F-2850

SE OFRECE UNA BUENA MANEjadora que sabe cumplir, es cariñosa con los niños, tiene referencias. Telf. A5-0922.

123 COSTURERAS-MODISTAS

SE DESEA COLOCAR JOVEN DE COlor, como lavandera, manejadora, o criada de mano. tiene referencias. Informan Salud 526.

MODISTA SE OFRECE PARA TRAbajar en casa particular o en casa de modas corte y costura con perfección y bordados. Informan A-7176

124 LAVANDERAS-LAVANDEROS

SE OFRECE UNA BUENA LAVANDEra inglesa para lavar en su casa. Tiene buenas referencias. Llamar a Inés al Telf. FO-2779.

125 CHOFERES

CHOFFER ESPAÑOL 28 AÑOS HAbla inglés francés inmejorables referencias se ofrece sin pretensiones, Telf. A-8802 prefuntar por Rafael

SE DESEA COLOCAR UN CHOFfer blanco de 28 años con 9 años de práctica entiende mecánica con buenas referencias, preguntar por Tiburcio Pérez, Telf I-6516

CHAUFFEUR JOVEN, BLANCO Y soltero, desea colocarse. Maneja toda clase de máquinas, tiene mucha práctica y buenas referencias de las casas que trabajó. Telf. X-3138.

SE DESEA COLOCAR UN CHAUFfeur español de mediana edad tiene referencias. Telf U-6421

JOVEN CHOFER DESEA COLOCARse en casa particular, es competente y tiene buenas referencias. Informan: FO-2681. Salón Riz.

SE OFRECE UN JOVEN CUBANO, para chauffeur con referencias, tiene 10 años de práctica. Telf M-4003. Pregunte por Pérez.

129 OFICINISTAS

JOVEN MECANOGRAFO, BUENA instrucción, actualmente Jefe de Redacción de una revista, con gran experiencia en estos trabajos, solicita empleo en cualquier oficina. Buenas referencias. Llamar: M-6961.

TENEDOR DE LIBROS. EXPERIENcia y habilidad como administrador, prácticas en leyes fiscales y sociales, conocimientos de inglés Prefiere firma del interior de la Isla. Referencias industriales y bancarias. Sr. Romero, apartado 2492, Habana.

TENEDOR DE LIBROS COMPETENte ofrécese por horas o permanente. Escribe a máquina y sabe inglés. Retribución moderada. Muy buenas referencias. Dirigirse a J. T. Departamento anuncios DIARIO MARINA, (por escrito).

131 OFERTAS VARIAS

DESEA COLOCARSE UN MENSAJEro con bicicleta. Habla inglés. Informan Telf. A-9532

SE OFRECE PARA CUIDAR ENFERmos nerviosos o mentales, señora con mucha práctica, de muchos años. Informan Animas 769 bajos, habitación 3, de 1 a » »

SEÑORA BLANCA JOVEN DESEA COlocarse por horas, cuidar señora o cosa análoga. Más informes de 2 a 4 pm. Corrales 672 entre Carmen y Figuras.

FARMACEUTICO: SOLICITA PLAZA para el interior, puede trasladarse. Informes Eloy Ruiz, Rayo 2, apartamento 4 Habana.

M.E.C.D. 2016

EN INGLATERRA SE PREDICE YA QUE CHAMBERLAIN PRONUNCIARA UN "NO" ENERGICO EN CONTESTACION A LAS PROPOSICIONES DE PAZ DEL FUEHRER

Cuba invierte en E. U. todo el dinero de su exportación

El Comisionado de Cuba en la Feria Mundial de New York hizo las sugestiones

NUEVA YORK, octubre 11. (AP.) Pedro Benítez Quirch, Comisionado cubano en la Feria Mundial de Nueva York, sugirió hoy la unión de los hombres de negocios de las naciones americanas que fomenten el comercio inter-americano.

El señor Benítez habló en un almuerzo dado a los Comisionados latino-americanos de la Feria por Percy S. Straus, presidente del Macy-s Departament Store. Alabó la gestión que hace en pro de los tabacos de la Habana dicho establecimiento, que anuncia una gran variedad de marcas cubanas.

El señor Benítez sugirió que las demás organizaciones comerciales podrían hacer lo mismo con otros productos latino-americanos.

Dijo que los americanos deben recordar «que en el caso de Cuba, el dinero que recibimos de nuestras exportaciones lo devolvemos a los Estados Unidos cuando compramos. Nuestra prosperidad es altamente importante para el comercio y la industria americanos.»

OBTIENE GRAN EXITO CARMINA BENGURIA EN EL INSTITUTO DE LAS ESPAÑAS DE NUEVA YORK.

NUEVA YORK, Octubre 11. (AP) —Ante un numeroso y selectísimo auditorio ha ofrecido un recital de poesías en el Instituto de las Españas, la notable recitadora cubana Carmina Benguria, considerada aquí como uno de los más destacados valores artísticos del idioma español.

Las brillantes cualidades artísticas de la Benguria puestas de relieve en la interpretación de los poemas dieron lugar a largos y calurosos aplausos de la concurrencia que llenaba el amplio salón entre los que se encontraban gran número de norteamericanos, estudiantes de español de varias Universidades así como de elementos residentes de las repúblicas latino americanas, en Nueva York.

Grandes ovaciones conquistó la recitadora cubana al interpretar a la poesía antigua española de Calderón Lope de Vega y otros así como la obra de los más modernos conocidos erminado el recital, la señorita Benguria fué muy felicitada por los más ilustres representativos de las letras allí asistentes.

RUSIA CEDE VILNA A LITUANIA

MOSCU, octubre 10. (AP.)—El Gobierno soviético anunció esta noche la conclusión de un pacto de mutua ayuda con Lituania en virtud del cual la ciudad y la región de Vilna se ceden por Rusia a Lituania.

Las concesiones que hace Lituania a Rusia no se dan a conocer en la nota.

La firma del pacto puso fin a las negociaciones que comenzaron hace una semana.

SE UNIRA BELGICA AL GRUPO OSLO PARA PROTESTAR CONTRA LA INGERENCIA DE LOS BELIGERANTES EN LA NAVEGACION COMERCIAL

BRUSELAS, octubre 10. (AP).—El Ministro de Estado, Spaak, dijo hoy a los socialistas del Parlamento belga que Bélgica se unirá a las demás naciones del grupo Oslo en una conferencia para protestar contra toda ingerencia en la navegación neutral por parte de los beligerantes.

No dijo dónde y cuándo se celebrará la conferencia.

Valencia, puerto de escala

VALENCIA, octubre. (Especial).—Iberra y Compañía, propietaria de una compañía de vapores que hacen la travesía entre España y Sur-américa, ha incluido a Valencia como puerto de escala.

La próxima salida es la que corresponde al vapor «Cabo San Antonio» que saldrá de Barcelona el 3 de noviembre, llegando a Valencia el 5 y a Cádiz el 6. El buque hará su arribo a Santos, Brasil, el 19 de noviembre y a Montevideo el 22 y a Buenos Aires el 23.

Distinción a Jiménez Arnau

BURGOS, octubre. (Especial).—El secretario general de Falange Española y Tradicionalista ha nombrado a Ricardo Jiménez Arnau, para el cargo de delegado nacional para el fomento de la Falange en el extranjero.

DICEN QUE FINLANDIA CUENTA CON EL APOYO SUECO EN SU NEGATIVA A HACER CONCESIONES TERRITORIALES A RUSIA

Los estados del Norte europeo piden el cese de la guerra contra Alemania para que ésta contenga a los rusos

La Delegación de Finlandia ha llegado a Moscú en unos momentos en que se están concentrando tropas soviéticas en la frontera, así como aeroplanos y buques en el Báltico

MOSCU, octubre 11. (AP).—Los nerviosos Estados del Norte de Europa tienen puestos sus ojos en Alemania, de la que esperan ayuda para que terminen las conquistas militares y diplomáticas de la Rusia soviética.

Esos Estados están recomendando a la Gran Bretaña y Francia que pongan fin a las hostilidades contra Alemania, por creer que si Alemania se hallara en paz con las potencias occidentales podría impedir que Rusia llegara a dominar el Este de Europa.

Finlandia, cuya delegación llegó hoy a esta capital, y Suecia, son los países que están más deseosos de un cambio en el sesgo de los acontecimientos en el Báltico y confían en que Francia y la Gran Bretaña encuentren el medio de llegar a una pronta paz.

La llegada de la delegación finlandesa, presidida por el doctor Juho Kusti Paasikivi, ocurrió en momentos en que se había anunciado la concertación de un pacto con Lituania.

Ese pacto comprende la devolución a Lituania de su capital histórica, Vilna, así como de la región. A cambio de ello los soviets adquieren el derecho a poner un número de tropas en la provincia que los observadores extranjeros creen que se instalarán en la nueva frontera con Alemania.

Llega la delegación finlandesa a Moscu en un instante en que se están concentrando tropas soviéticas en la frontera de Finlandia, así como en otras partes de la región del Báltico se concentran aeroplanos y buques de guerra.

Existen motivos para creen que los finlandeses rechazarán cualquier pacto que envuelva concesiones territoriales y que Finlandia cuenta con el apoyo de Suecia.

Prohibido el tráfico de metales preciosos con Letonia

RIGA, Letonia, octubre 11. (AP).—La venta y compra de oro, platino y joyas en general ha quedado prohibida hoy en Letonia, salvo con permiso especial.

La orden afecta a muchos emigrantes extranjeros que trataban de convertir el dinero letón en objetos de fácil transporte, como los metales preciosos y las joyas.

La compra y venta de la plata en cantidades superiores a cien gramos también se ha prohibido.

En Estonia los alemanes que se preparaban para retornar al Reich estaban vendiendo sus propiedades y cambiaban el dinero comprando mercaderías.

La Legación alemana ha dado instrucciones contra esa práctica.

EL AVION CIRCUNVOLADOR «NIPPON» SALDRA HOY DE ROMA CON RUMBO A RODAS

ROMA, octubre 11. (Havas).—El avión japonés Nippon, que está haciendo un vuelo alrededor del mundo, saldrá de Roma a las siete de la mañana del jueves, en dirección a Rodas. Además de sus tripulantes, llevará a cabo al corresponsal del periódico «Nichi-Nichi» en Varsovia, M. Maeshiba.

EN HOLANDA INICIARAN EL LUNES EL RACIONAMIENTO EMPEZANDO POR EL AZUCAR

LA HAYA, octubre 11. AP.—Holanda iniciará su primer racionamiento de víveres el lunes dando comienzo a la aplicación de la orden que limita el azúcar a 250 gramos por persona a la semana.

Los comerciantes tienen instrucciones de no vender azúcar hasta el lunes.

EN EL ESCENARIO DE LA GUERRA

11 DE OCTUBRE DE 1939

FRENTE OCCIDENTAL

Los comunicados oficiales que reportan las actividades de las últimas 24 horas en los diversos sectores de este frente del Oeste, dicen lo mismo que los de ayer a estas horas. El que dió a la publicidad el Estado Mayor francés en horas de la mañana, reporta que las unidades galas han rechazado los ataques de las patrullas alemanas al Sur de las zonas de Saarbrucken y Pirmasens. El parte oficial dado por el mismo organismo en horas de la noche, se concreta a manifestar que ha continuado la actividad de las patrullas enemigas en los sectores comprendidos entre el Mosela y el Saar, a las que presta su ayuda la artillería.

En el comunicado oficial alemán, ocurre lo mismo; no hace mención a los movimientos de las secciones de infantería encargadas de la descubierta. Solamente hace referencia a la actividad de la artillería. Por lo que dan a entender los despachos oficiales, la tranquilidad relativa ha continuado en el frente del Oeste.

En los despachos no oficiales, la información aparece en primer término reproduciendo el contenido de los dos comunicados franceses y, de paso, un comentario del informador que, achacándolo como de costumbre a supuestos observadores, según la creencia de estos, se espera en esta misma semana que las unidades alemanas que cubren el sector principal al Sur del Sarre, será invadido el Condado de Luxembourg.

Teniendo en cuenta lo avanzado de esta semana, no es posible darle crédito ni al corresponsal del informe, ni a los supuestos observadores. Una embestida como la que da a entender este fecundo corresponsal, requiere como medida preventiva, teniendo en cuenta lo que hay detrás de las actuales líneas francesas, una obra de destrucción grande sobre la retaguardia de la Línea Maginot, en la que tanto el ferrocarril de Thionville a Rustroff y Apach, como el de esta misma procedencia a Waldwisse, sin olvidar a los de Bouzonville a a Niedalrdorf; Tetterchen a Uberherrn; el ramal que desde Tetterchen bordea la frontera hasta Forbach; el de Cocheren a Saraguemines; el de Serralbe a Sarreguemines; el de Sarrebourg a las riberas del Sarre en el pueblo de Weideshein; el nudo ferroviario de este mismo lugar; el ferrocarril estratégico que desde Sarreguemines y con dirección Este, bordea la frontera y cruza por los emplazamientos de la Línea Maginot en la zona de las cotas 360, 373, 386, 303, 392, 370, 310, y todo lo que cae al Sur del saliente de Hornbach, para alcanzar por Rohrbach, siempre con dirección Este, la villa de Bitche y el campo atrincherado de este mismo nombre, en donde, desciende hasta la ciudad de Haguenau, para volver hacia el Norte por la parte fronteriza de Lauterbourg, Wissembourg, Wingen, Lembach, más las elevaciones de la línea de las mugas, cuya numeración corresponde a los vértices 280, 520, 337, 200, 547, 300, 285, 400 (Obersteinbach), 295 (frente a la carretera militar que desde el fuerte alemán de Ludwigswinkel va hasta el pie de esta cota francesa), 246, 376 y 416, el Belvedere de Herzogublick. Mientras los puentes, alcantarillas, túneles, estaciones, carreteras, líneas telegráficas y todas las instalaciones que utiliza la línea de defensa francesa en esta parte del frente del Oeste no empiece a recibir el castigo de la aviación contraria, que por su magnitud requiere una labor de varios días, si es que el Mando alemán comete la locura de iniciar el ataque frontal que este frente; no es posible tomar en consideración los augurios de este impresionable corresponsal que, al parecer, se figura que los fuertes franceses están levantados con terrenos de azúcar.

Si la guerra se prolonga y estos amagos de paz no siguen adelante, no ha de ser en el frente del Oeste en donde la actividad tome nuevos brios. El Mar del Norte es un sitio ideal para llevar adelante la campaña, puesto que los medios que hoy se emplean, ya lo están indicando.

Sin una sola baja, desembarcaron en Francia 158,000 soldados ingleses y 25,000 vehículos para la guerra

En los centros autorizados de Londres se dice que no se considera aceptable ninguna proposición que no libre a Europa de una manera efectiva de la amenaza de agresión

LONDRES, octubre 11. (AP).—La Gran Bretaña ha convenido hoy con Rusia en cambiar cauchú y estaño por madera, a la vez que reveló en la Cámara de los Comunes que 158.000 soldados ingleses y 25.000 vehículos de guerra se encuentran ya en Francia para luchar contra Alemania.

Se cree que el convenio comercial entre Rusia e Inglaterra ha de tener importancia política también.

Leslie Hore-Belisha, Secretario de la Guerra, dió cuenta en la Cámara de los Comunes del vasto movimiento de hombres y material por el Canal de la Mancha en las primeras cinco semanas de las hostilidades «sin que se haya tenido una sola baja».

Todas las tropas inglesas que se hallan en Francia se encuentran bajo el Alto Mando francés.

La Cámara aún espera la respuesta del Gobierno a las proposiciones de paz alemanas hecha por Adolf Hitler la semana pasada. El Primer Ministro Chamberlain, que aplazó para mañana su sexto informe semanal, dará a conocer, según se cree, la actitud del Gobierno de Su Majestad.

Chamberlain conferenció hoy con Augusto Zaleski, Ministro de Estado del Gobierno polaco establecido en París, y le informó que Sir Howard Kennar, Embajador británico en Varsovia, reanudará sus deberes en breve como enviado cerca del régimen polaco de París.

La prensa inglesa predice que Chamberlain pronunciará un «no» enérgico en contestación a los ofrecimientos de Hitler, y en los centros autorizados se dice que «no se considera aceptable ninguna proposición que no libre a Europa de una manera efectiva de la amenaza de la agresión».

Las preguntas que se hicieron al Gobierno durante la sesión, indicaron el profundo interés que existe por las relaciones con Rusia.

Contestando a las preguntas, el Sub secretario de Estado, Mr. Butler, dijo que después de un estudio cuidadoso Lord Halifax, Secretario de Relaciones, se había negado a autorizar la publicación de los documentos referentes a las relaciones con Rusia.

Censuran las deficiencias de las trasmisiones inglesas de radio

LONDRES, octubre 11. (Havas).—Durante el debate de hoy en la Cámara de los Comunes, acerca de las operaciones del radio británico, el Diputado liberal Rothschild, afirmando que la British Broadcasting Corporation debe ser una de las armas más poderosas en la guerra política, lamentó lo deficiente, en calidad, de los programas ingleses, y expuso que el Gobierno debía interesarse más en la cuestión.

Aludiendo ala recepción en los países extranjeros de las trasmisiones británicas, Rothschild dijo que tenía conocimiento de que llegaban mal a Sub-América, «a pesar de que ese continente es un campo que la propaganda inglesa no debe descuidar «en las circunstancias actuales». Manifestó también que en las repúblicas centro y sub-americanas que sienten amistad por Inglaterra, la población escucha el radio alemán, debido a que la recepción de sus programas es mucho mejor.

LA AGENCIA OFICIAL GERMANA DE NOTICIAS INFORMA QUE ALEMANIA TIENE AHORA EL DOMINIO DEL MAR DEL NORTE

El Almirantazgo inglés ha negado la versión alemana sobre la batalla de la aviación con los barcos ingleses

Sigue informando la mencionada agencia que los observadores americanos contaron seis blancos directos por las bombas mayores y cuatro por las medianas sobre barcos británicos

BERLIN, octubre 12. (Jueves). AP. Los observadores navales alemanes aseguran que Alemania domina el Mar del Norte, tanto en la superficie del mar como en el aire, y que el dominio por el Reich de mares que habían estado hasta ahora bajo la égida de la Gran Bretaña ha quedado terminantemente demostrado.

El comentario de las autoridades navales se publicó por la DNB, agencia oficial de noticias, en momentos en que las escuadrillas aéreas alemanas estaban dispuestas a llevar a cabo las nuevas órdenes que han recibido en el sentido de ampliar sus operaciones contra el bloqueo de los barcos ingleses.

Las autoridades navales declaran que varios buques de guerra británicos recibieron grandes averías en la batalla con la aviación germana que ocurrió el lunes en el Mar del Norte.

El Almirantazgo inglés ha negado tales daños.

Al mismo tiempo, se admite que cuatro de los aeroplanos de bombardeo que tomaron parte en el encuentro frente a la costa noruega, dejaron de retornar a sus hangares. Dos de ellos aterrizaron en Dinamarca, ignorándose la suerte de los otros dos.

La DNB observa que «el tiempo del dominio británico del Mar del Norte ha pasado para siempre» y agrega que está demostrado fuera de toda duda que las costas orientales y septentrionales de las Islas Británicas se encuentran fácilmente dentro del radio de acción de los bombardeodores alemanes.

Los aviones fueron en auxilio de los barcos alemanes.

Dicen las autoridades que la batalla entre la aviación germana y la marina de guerra inglesa fué consecuencia de una llamada de auxilio de los barcos alemanes de la superficie.

Según el relato de la DNB, la marina alemana hace varios días comenzó a patrullar intensamente el Mar del Norte para interceptar el contrabando consignado a los países enemigos.

Muchos barcos fueron detenidos, y las unidades de la escuadra alemana llegaron hasta lo más septentrional del Mar del Norte, sin tropezar con ningún barco enemigo.

Pero el lunes por la manana, dice la DNB, se expidieron aviones de exploración de los barcos en la latitud de las islas Shtland, los que descubrieron la presencia de una fuerte flotilla de cruceros británicos que se dirigía hacia los barcos alemanes.

Un comunicado británico del lunes dice que una escuadrilla alemana había sido vista frente a la costa sur de Noruega el domingo, pero que «la obscuridad había permitido escapar al enemigo».

Se hizo una llamada de auxilio por radio y varias escuadrillas de bombardeadores partieron inmediatamente del continente, según la DNB

Los bombardeadores llegaron a enfrentarse con los cruceros ingleses antes de que éstos estuvieran en condiciones para atacar a la flota alemana y a pesar de que el cielo estaba cubierto, y además llovía, los aviones comenzaron a dar vueltas y a realizar vuelos picados, dejando caer bombas, algunas de ellas de más de mil libras.

La DNB dice que los observadores americanos contaron seis blancos directos por las bombas mayores y cuatro por las de mediano peso.

Previamente los alemanes habían dado cuenta de dos blancos a un acorazado y seis a un crucero.

Los observadores dicen que las «explosiones», las nubes de humo que se levantaron de los barcos, así como las llamas, se vieron claramente desde el aire.

Las antiaéreas de los barcos de guerra estuvieron funcionando incesantemente, pero sin resultado, según la versión alemana.

Todos los aviones, con excepción de cuatro, regresaron a sus bases, continúa dicindo la DNB. Agrega que los cuatro aeroplanos se retiraron de la escena de la batalla y que, al parecer, confrontaron dificultades mecánicas al intentar llegar a Alemania.

Aseguran tener el dominio del mar

«El dominio del Mar del Norte y del aire que está sobre dicho mar se encuentra en manos de Alemania», dice la Agencia.

La orden que se ha dictado a fin de que las fuerzas aéreas continúen dando la batalla a los buques de guerra ingleses se considera por un alto funcionario del Gobierno como «la más importante que se ha dictado desde que terminó la guerra con Polonia».

En un comunicado del Gobierno alemán se afirma que la aviación, que ha estado operando conjuntamente con la armada, ha logrado localizar a las fuerzas navales inglesas, causándole daños.

La opinión que se expresa en los círculos oficiales acerca del discurso de Daladier es que «carece de material positivo y que no ha alterado la situación».

Los periódicos nazis conceden más espacio al discurso que pronunció Cordell Hull en Nueva York que al de Daladier.

La policía de Barcelona ha ocupado más de cien millones de pesetas en telas introducidas de contrabando

Los contrabandistas, según las autoridades, evadían el pago de aranceles y tributos y vendían las telas a doble precio. Uno sólo de los contrabandistas ganó más de 40 millones

BARCELONA, octubre 11 (AP). —Han sido arrestadas 63 personas a las cuales se acusa de dedicarse al contrabando de ropas. Han quedado a la disposición de las autoridades militares.

Oficialmente se anuncia que más de cien millones de pesetas en ropas han sido confiscadas por las autoridades desde que se descubrió la existencia de una cuadrilla de contrabandistas la semana pasada.

Los funcionarios aseguran que los contrabandistas evadían el control oficial y vendían clandestinamente las telas a doble precio, haciendo grandes utilidades.

Uno de los detenidos hizo más de 40,000,000 de pesetas de ganancias.

Visita oficial devuelta

ALGECIRAS, octubre 11 (AP). —El teniente general Clife Liddbell, Gobernador militar de Gibraltar, ha devuelto la visita oficial al general Francisco Martín Moreno, Gobernador militar del campamento español de Algeciras.

Representación prohibida

BARCELONA, octubre 11 (AP). —El Gobernador Civil ha prohibido la representación de la comedia "Que me la traigan".

Muerto por una bomba

MADRID, octubre (Especial).—Domingo Ugena Alvarez recogió una bomba en la carretera de Aravaca. La bomba hizo explosión causándole instantáneamente la muerte.

Un consejero condecorado por el Reich

JEREZ DE LA FRONTERA, octubre (Especial).—Julián Permartín, consejero nacional de Falange Española Tradicionalista, ha recibido la Orden del Mérito del Aguila, que le ha sido concedida por el gobierno alemán.

La Reunión de Panamá declara Welles demostró en momentos de ansiedad, que existe cohesión en nuestra América

«La Conferencia probó la eficiencia de la maquinaria que han establecido los convenios interamericanos, disponiendo la rápida consulta en el caso de que surgiera un conflicto»

NUEVA YORK, octubre 11. (AP). Sumner Welles, subsecretario de Estado, que llegó hoy de la Conferencia de Panamá, dijo que el servicio de patrulla naval recientemente establecido para la costa oriental de América, permite al hemisferio occidental obtener completa información acerca de los movimientos de los barcos en las áreas restringidas.

La Reunión de los Ministros de Estado en Panamá, según Welles, fué notable, sobre todo porque demostró en momentos de grave ansiedad para el mundo, que existe una genuina comprensión y solidaridad entre las repúblicas americanas.

Al mismo tiempo, dió una demostración práctica de la eficiencia de la maquinaria establecida por los convenios inter-americanos de Buenos Aires y de Lima, que dispusieron la rápida consulta entre todos los gobiernos americanos en el caso de que existiera una emergencia que constituya una amenaza para la paz del hemisferio occidental.

También cree que ha sido importante la conferencia por los acuerdos que se tomaron en ella.

A mi juicio, dijo, los acuerdos más importantes fueron:

Primero: La resolución de cooperación económica, mediante la constitución de una comisión que determinará y recomendará a los distintos gobiernos las medidas que puedan tomar en vista de la situación creada por la guerra europea, al objeto de proteger las relaciones comerciales y financieras contra inmediatas dificultades derivadas del conflicto.

Segunda: La declaración conjunta de solidaridad continental.

Tercera: La declaración general de neutralidad de las repúblicas americanas por la cual éstas en su capacidad individual y soberana reafirman su neutralidad y establecen las normas de conducta que han de seguir en su status como neutrales.

Representa un acuerdo entre las veintiún naciones soberanas sobre las medidas de neutralidad que pueden imponer, de acuerdo con los principios del Derecho Internacional y de sus leyes respectivas. Esta declaración demuestra el valor práctico en materia de conservación de la paz y la neutralidad de las naciones americanas.

Cuarta y última: la declaración de Panamá, basada en dos simples principios, el primero de los cuales asegura que la guerra europea no puede poner en peligro su derecho a la protección ni tampoco ingerir ni destruir sus relaciones normales de comercio, y el segundo, como consecuencia, que las actividades de los beligerantes no deben registrarse en las aguas adyacentes al continente americano.

Agregó Welles que el segundo artículo de la declaración de Panamá presenta muchas cuestiones altamente complicadas y técnicas que tendrán que estudiarse y resolverse en el curso de las discusiones con los beligerantes.

Con respecto a la vigilancia de la zona neutral por parte de las flotas de guerra de los Estados Unidos y otras naciones americanas, dijo que la finalidad es obtener completa información acerca de lo que sucede en dicha área. Es natural que en tiempos como los actuales sea de la mayor importancia preservar la neutralidad de este hemisferio y para ello cada nación debe estar en posesión de noticias sobre las actividades en sus aguas y cercanías de sus costas.

«Los convenios que he citado más arriba —terminó Welles— constituyen a mi juicio, lo más importante de lo acordado en la Conferencia de Panamá, poseyendo un gran valor para promover los mejores intereses de las repúblicas del Nuevo Mundo. Cada uno de los convenios aprobados en Panamá representa la voluntad de cada uno de los gobiernos americanos».

La destrucción de las minas dejadas por los rojos hace que los vecinos de Madrid se crean en plena guerra

El Gobierno ha comenzado la construcción de una serie de manzanas de casas destinadas a los obreros. El proyecto cubre una extensión de tierra de ochenta mil pies cuadrados

BURGOS, octubre (Especial).—El ministerio de Estado designó a Rafael Espinosa de los Monteros, hermano del general de los mismos apellidos, para el cargo de agregado naval a la Embajada en París.

Nuevo Presidente de la Diputación de Barcelona

BARCELONA, octubre (Especial).—Antonio María Zimarro Puig, teniente alcalde, es el nuevo presidente de la Diputación provincial de Barcelona, en sustitución del Conde de Monseny.

Traficantes en monedas detenidos

HOSUITALET, octubre (Especial).—La policía ha detenido a Fernando Rovira Elías, Joaquín Aldrefeu Forasto, Miguel Bautista Perut y Juan Perruit Catula, acusados de traficar en monedas extranjeras.

Destruyendo las minas de los rojos

MADRID, octubre (Especial).—Los madrileños oyen todavía ruidos como bombardeos de la artillería.

Los soldados nacionalistas siguen muy atareados en la Ciudad Universitaria destruyendo las minas que había colocado el enemigo en ese sector del frente madrileño. Algunas de las explosiones son tan estruendosas que sacuden a gran parte de la ciudad.

Además de las minas hay miles de proyectiles y granadas de mano que no hicieron explosión. Los soldados están tratando de limpiar esta área devastada por la guerra con el fin de que ofrezca seguridad a los turistas que la visitan.

Casas para obreros en Murcia

MURCIA, octubre (Especial).—El gobierno ha comenzado a construir una serie de manzanas de casas para obreros.

El proyecto cubre una extensión de tierra de 80.000 pies cuadrados. Cada casa tiene 1,245 pies cuadrados de jardín. Son análogas a las construcciones que se están haciendo en Cáceres.

EL PROXIMO DIA 29, EL SUMO PONTIFICE PUBLICARA SU PRIMERA ENCICLICA

CASTEL GANDOLFO, octubre 11. (Havas).—Es probable que el Papa Pío XII publique la primera Enciclica de su pontificado el 29 del corriente octubre, día en que se celebra la fiesta de Cristo Rey. Se proyectaba el regreso de Su Santidad al Vaticano para el día 16 del corriente; pero se ha demorado el retorno hasta fines de mes, para que el Papa consagre a doce nuevos obispos en la Basílica de San Pedro, en la fecha del 29.

CIUDAD VATICANA, octubre 11. (Havas).—Los doce obispos misioneros que consagrará el Papa Pío el domingo 29 de septiembre, se encontrarán en Roma dentro de pocos días. Dos de ellos, uno negro y otro francés, ya están en la Ciudad Eterna. Mañana es esperado un obispo chino y el viernes uno mexicano.

El Presidente Roosevelt anhela un arreglo entre las dos organizaciones obreras más poderosas de E. Unidos

Mr. Hoover, ex-Presidente de Norteamérica manifestó ayer en unas declaraciones su esperanza de que Polonia volverá a levanarse, sean cuales fueren las condiciones actuales

SAN FRANCISCO, octubre 11. (AP).—El Presidente Roosevelt se ha dirigido al Congreso de Organización Industrial, que inauguró hoy su convención en esta ciudad, a fin de que haga esfuerzos porque vuelva a reinar la paz en las filas obreras, y pone de relieve que «la unidad nacional depende de l confianza mutua, la buena voluntad y la cooperación».

Este llamamiento ha sido dirigido personalmente a John L. Lewis, presidente del C. I. O. y es análogo al que el Jefe del Ejecutivo envió a la convención de la Federación Americana del Trabajo.

«Si deseamos la paz y la buena voluntad en el mundo, debemos aprender a practicarlas en las pequeñas y en las grandes cosas de nuestra vida», dice el mensaje del Presidente.

Agrega Roosevelt que ha pedido a la Federación Americana del Trabajo que continúe buscando cordial y generosamente un acuerdo y que espera que Lewis también insistirá en que se reanuden las negociaciones para un arreglo de las diferencias entre las dos grandes organizaciones obreras americanas.

NUEVA YORK, octubre 11. (AP). Herbert Hoover declaró esta noche que «no importa lo que se firme en los documentos llamados de paz, no puede haber estabilidad permanente ni paz permanente, lo mismo en Alemania que en Rusia, mientras continúa la opresión de una raza grande e independiente».

En un discurso pronunciado con motivo de las ceremonias a la memoria de Pulaski y a beneficio de las víctimas de la guerra, el ex Presidente dijo que Polonia «volverá a alzarse».

«El espíritu de una gran raza —agregó— no muere con la opresión.

«Polonia no ha muerto. Para las naciones hay algo más que sus suelo, sus ciudades, su riqueza y hasta sus gobiernos. Hay un alma en un gran pueblo. El alma se forja en los instintos de su raza, sus tradiciones, sus luchas heroicas, sus hombres heroicos y sus genios en Pintura, Música y Literatura».

EN HOLANDA INICIARAN EL LUNES EL RACIONAMIENTO EMPEZANDO POR EL AZUCAR

LA HAYA, octubre 11. AP.—Holanda iniciará su primer racionamiento de víveres el lunes dando comienzo a la aplicación de la orden que limita el azúcar a 250 gramos por persona a la semana.

Los comerciantes tienen instrucciones de no vender azúcar hasta el lunes.

PROPONEN LA CELEBRACION EN 1940 DE UN CONGRESO DE OTO-RINO-LARINGOLOGIA

CHICAGO, octubre 10. (AP).—El Consejo de a Academia Americana de Oftalmologia y Oto-Laringologia ha aprobado una proposición para que se celebre el año próximo en los Estados Unidos un Congreso Panamericano de Oto-rino-laringología.

La reunión panamericana se celebrará inmediatamente después de la convención que efectuará la Academia en 1940 en un lugar que no se ha señalado todavía.

Los médicos de Hispanoamérica que asisten a la reunión de Chicago, organizarn la concurrencia de sus respectivos países, figurando entre ellos el doctor Tomás Yanes, de la Habana.

CIENTO TREINTA Y TRES EMPLEADOS DE ESTADO EN EL JAPON, RENUNCIARON

TOKIO, octubre 11. (AP).—Ciento treinta y tres empleados del Departamento de Relaciones Exteriores han presentado sus renuncias, causando un grave problema al Ministro Kichisaburo Nomura.

Las renuncias en masa constituyen una protesta contra la proyectada creación de un Ministerio de Comercio que absorbería el Buró de Comercio Exterior del Ministerio de Estado.

En los centros gubernamentales se dice que Nomura se negará a aceptar las dimisiones. En ese caso a los huelguistas no les queda más remedio que continuar en sus puestos.

CHILE CONDECORA A VARIOS DELEGADOS DE LA CRUZ ROJA DE LOS ESTADOS UNIDOS

WASHINGTON, octubre 11. (AP) —Chile expresa su gratitud a la Cruz Roja Americana por haberle ayudado después del desastroso terremoto de enero, confiriendo la más alta condecoración de la Cruz Roja a Norman H. Davis.

A Miss Mabel T. Boardman, secretaria, y a Wayne Chatfield Taykor, ex tesorera de la Cruz Roja Americana, se les concedieron medallas de honor de primera clase.

Anuncian que hoy se efectuará en Moscú la primera conferencia de la misión finlandesa con los rusos

Se supone que Finlandia tendrá que ceder algo a las exigencias rusas, pero que no se dejará intimidar, puesto que sabe cuenta con el apoyo de los países escandinavos

MOSCU, octubre 11. (Havas).—La primera entrevista de la misión finlandesa con el Comisariado de Estado soviético se efectuará probablemente el jueves. La opinión en los círculos diplomáticos es que, sin duda, Finlandia se verá obigada a ceder algo a sus temibles vecinos, pero que no se dejará intimidar y que demostrará que está resuelta a conservar su independencia.

El Ministro finlandés en Moscú y todos los miembros de su legación estaban entre los elementos diplomáticos que fueron a despedir el lunes al Embajador de Polonia y a sus colaboradores, el partir de esta capital. El gesto, que fué de gran valentía, llamó la atención general, por lo significativo en las circunstancias actuales.

Se considera generalmente que la situación de Finlandia es más favorable que la de las otras repúblicas bálticas, debido a que aquella tiene el apoyo moral de las demás naciones escandinavas. Se ignora si ha habido consultas militares entre los Gobiernos de Helsinski y Estokolmo, pero no es del todo imposible. Sin que se pueda decir que es buena, la situación militar finlandesa es mejor que la de Estonia, Latvia y Lituania. El itsmo existente entre el golfo de Finlandia y el lago Ladoga, en cuyos extremos se encuetnran, respectivamente, Leningrado y Vyborg, es lo bastante estrecho para poder ser defendido largo tiempo. La dilatada frantera ruso-finlandesa está salpicada de lagos y ciénagas que la hacen muy poco accesible, especialmente en invierno. Además, los jefes soviéticos no pueden decir ahora que se trata de un «Estado artificial» como en el caso de Polonia. Por otra parte, es muy probable que la URSS no quiera que la situación se complique demasiado por el lado finlandés, en momentos en que las negociaciones con Turquía están visiblemente en un punto muerto.

El Ministro de Estado otomano Sarad Joglu, permanece en Moscú desde hace quince días, sin que hasta el momento sus negociaciones con el Kremlin hayan tenido resultados visibles. No hay conferencia señalada para mañana, jueves, entre el Canciller turco y Molotoff, y el viernes es día de descanso en Rusia.

Está en Italia el Jefe de la Gestapo alemana, Herr Himmler

MILAN, Italia, octubre 11. (Havas.) — El jefe de la Gestapo alemana, Herr Himmler, llegó esta tarde a Milán, dirigiéndose inmediatamente a las orillas del lago de Como donde el senador Bocchini, jefe de la Policía italiana, y los prefectos de Bolzano y Fiume. Se cree que el viaje de Himmler ha sido causado por el retrasado de las poblaciones alemanas residentes en el Alto Adigio (Tirol) como consecuencia del acuerdo Italo-germano, y para eliminar los motivos de rozamiento entre las dos naciones, terminando al mismo tiempo con toda posibilidad de reivindicaciones alemanas en el territorio recibido.

Se cree que Himmler estará dos días en Italia, regresando después a Reich.

En Inglaterra no se celebrará este año el armisticio

En Londres niegan que el Gobierno dominicano abastezca a los submarinos alemanes

LONDRES, octubre 11. (Havas). —El rey Jorge decidió hoy que por motivo de las hostilidades no se celebre la ceremonia tradicional ante el Cenotafio, el 11 de noviembre, aniversario del armisticio de 1918. Igualmente serán suspendidos todos los servicios religiosos que siempre hubo ese día, en diferentes lugares de Inglaterra. Los dos minutos de silencio a las once de la mañana del Día del Armisticio, también quedarán suprimidos debido a que su anuncio podría ser confundido con la alarma por las sirenas anti-aéreas. La única manera de conmemorar este año la fecha será con la venta de amapolas de Flandes, a beneficio de la fundación Lord Haigg.

Niegan que el Gobierno dominicano no abasteciese a los submarinos alemanes

LONDRES, octubre 11 (Havas). —El Secretario parlamentario del Almirantazgo, Geoffrey Shakespeare, desmintió que el Gobierno dominicano esté aprovisionando de combustible a los submarinos alemanes en el Mar Caribe.

Protesta conjunta de los Estados de Oslo, por el torpedeamiento de buques

AMSTERDAM, Holanda, octubre 11 (Havas).—La Agencia Holandesa comunica que los Estados que forman el llamado "Grupo de Oslo" han decidido dirigir al Gobierno de Berlín una protesta conjunta contra el torpedeamiento de buques neutrales.

Hay informes de que el Gobierno de Bélgica se ha adherido al mismo. Por otra parte, la situación que ha creado en avance ruso en el Báltico, ha colocado a Noruega y Suecia en una zona peligrosa.

EL GOBIERNO MEXICANO HA NACIONALIZADO DOS COSECHAS IMPORTANTES

CIUDAD MEXICO, octubre 11. AP.—Ante la amenaza de una escasez de maíz y de judías, el Gobierno mexicano ha nacionalizado hoy esas dos cosechas.

No se ha explicado lo que entiende el Gobierno por «nacionalización de las cosechas», pero el anuncio dice que «tiene por objeto colocarlas a la disposición de los plantadores, a fin de que la producción se dedique a las necesidades de la República».

Un vapor alemán de carga y pasajeros, en la Repbca. Argentina

Fué avistado por barcos de guerra ingleses y cruzó el Atlántico para escapar

BAHIA BLANCA, Argentina, octubre 11 (AP).—El vapor alemán de 7.800 toneladas "Ussukuma" llegó hoy a este puerto refugiado el Capitán que cuando navegaba desde Hamburgo a la India fué avistado por los buques de guerra ingleses cerca del Cabo de Buena Esperanza.

Agrega que cruzó todo el Atlántico para evitar ser capturado.

Las autoridades argentinas inspeccionaron el buque, que fué construído en 1920, y es propiedad de la "Deutsche East India Company" y ordenaron a su Capitán que partiera en el plazo de tres días porque carece de documentación. Lleva pasajeros de carga general.

El aviador inglés escapado de Finlandia ha de retornar a ese país para ser internado

LONDRES, octubre 11 (AP).—El Ministerio del Aire anunció esta noche que un piloto de las Reales Fuerzas Aéreas acusado de haber escapado de Islandia después de haber sido internado cuando aterrizó el 26 de septiembre, regresará a ese país "tan pronto como sea posible".

El anuncio dice que el piloto, al salir de Raufarhoefn, se hallaba bajo la impresión de que no había prometido permanecer en la isla como dicen las autoridades de Islandia.

M.E.C.D. 2016

SUPLEMENTO DIARIO EN ROTOGRABADO

DIARIO DE LA MARINA

ACTUALIDAD NACIONAL E INTERNACIONAL

LA HABANA, Jueves, 12 de Octubre de 1939

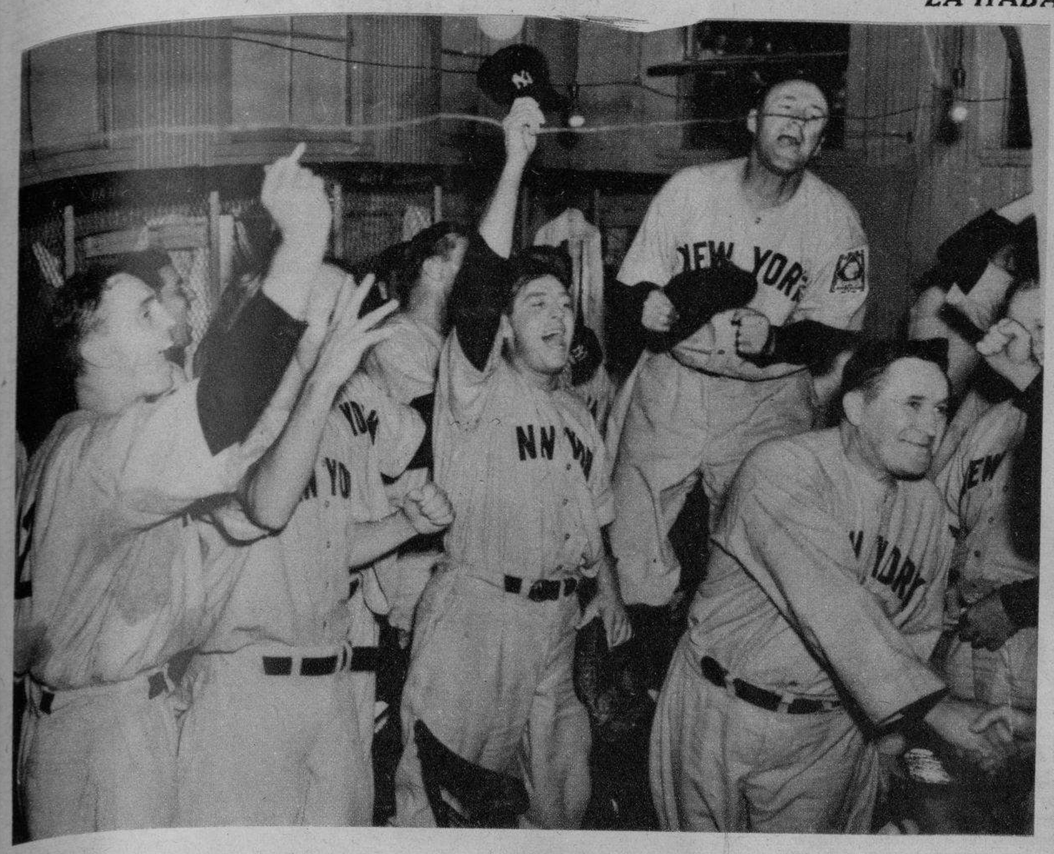

LOS YANKEES vencieron por cuarta vez consecutiva.—En el cuarto de vestir del equipo de los New York Yankees, los componentes del magnífico team expresan clamorosamente el final de la Serie Mundial, este año también victoriosamente rematada por ellos. A la derecha: el manager McCarthy recibiendo apretones de mano de sus admiradores. (Foto Wide)

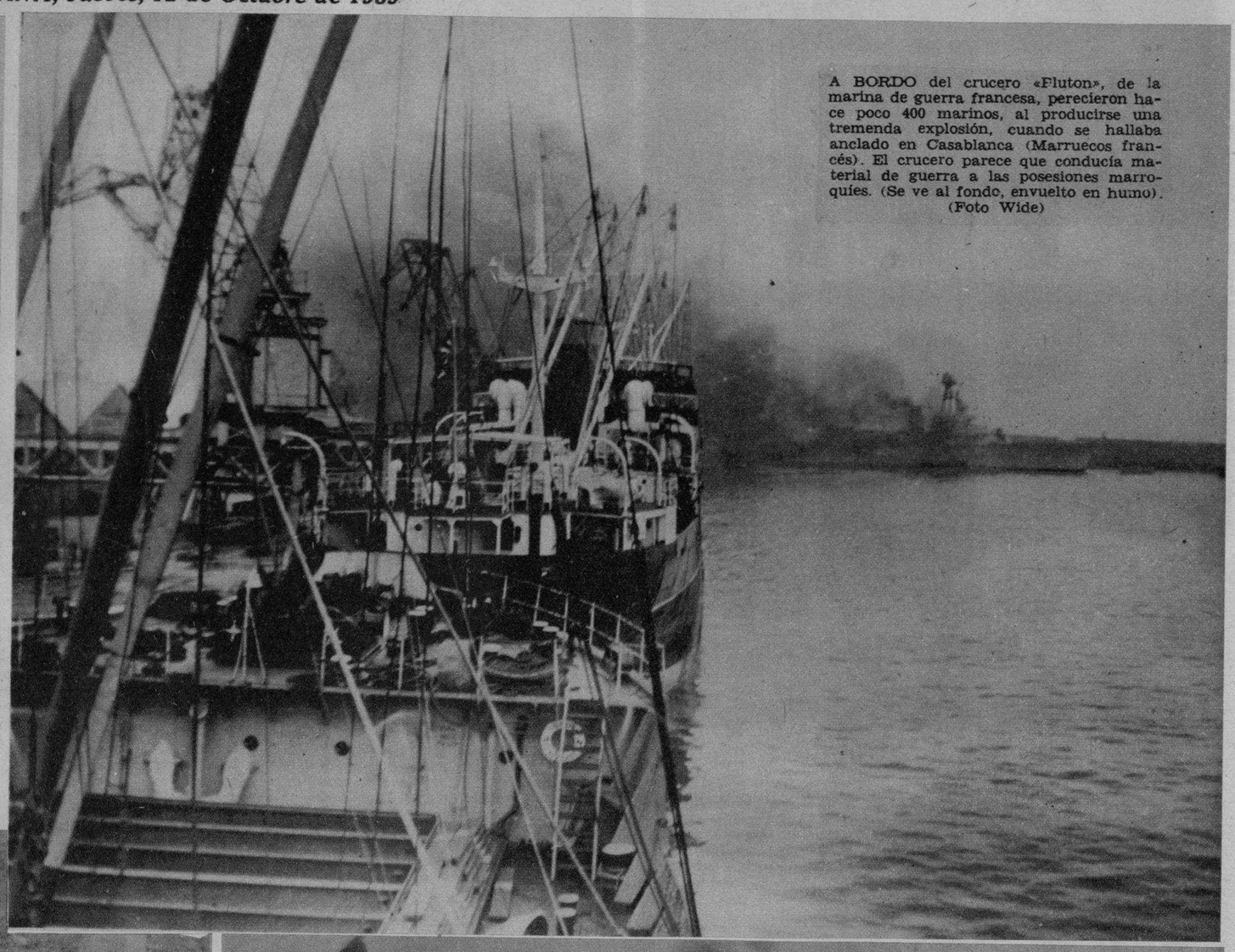

A BORDO del crucero «Fluton», de la marina de guerra francesa, perecieron hace poco 400 marinos, al producirse una tremenda explosión, cuando se hallaba anclado en Casablanca (Marruecos francés). El crucero parece que conducía material de guerra a las posesiones marroquíes. (Se ve al fondo, envuelto en humo). (Foto Wide)

EN «ALGUN LUGAR DE FRANCIA» he aquí dos aviones de persecución, uno con su traje nuevo de «camouflage», a fin de hacerle menos visible. La censura sólo permite decir que se trata de un lugar en el frente del Oeste. (Foto Wide)

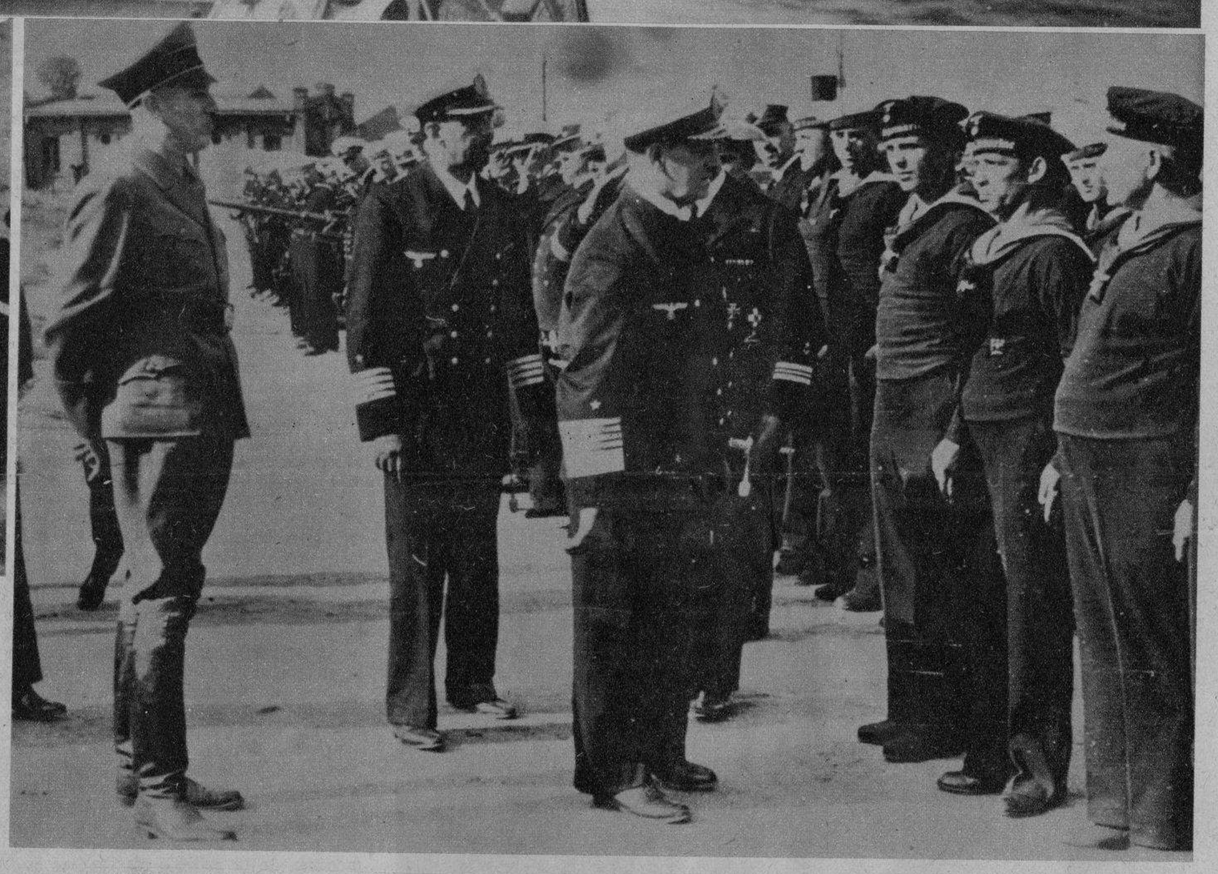

EL GRAN ALMIRANTE Erich Raeder, jefe de la Marina de Guerra germana—que el día 4 avisó al Departamento de Estado de los Estados Unidos en relación al peligro de que los ingleses torpedearan al buque mercante «Iroquois—aparece aquí revistando la dotación de marinos del puerto de Dantzig. A la izquierda: el leader nazi Albert Foerster. (Foto Wide World)

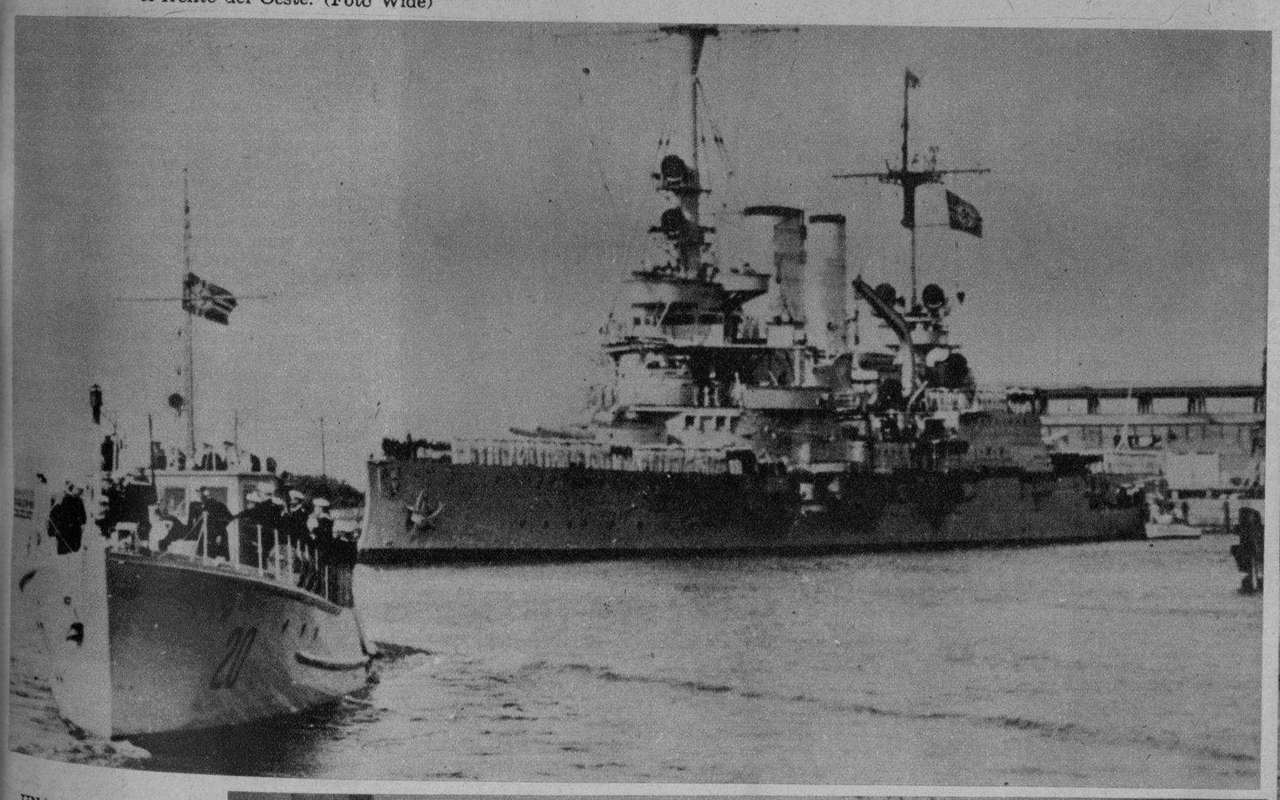

UNA ESCENA en el puerto de Dantzig, después de su conquista por Alemania. —He aquí el crucero «Schlewig-Holstein», que tan preponderante papel desempeñó en la rendición de la posición polaca de Wester Platte. (Foto Wiwe)

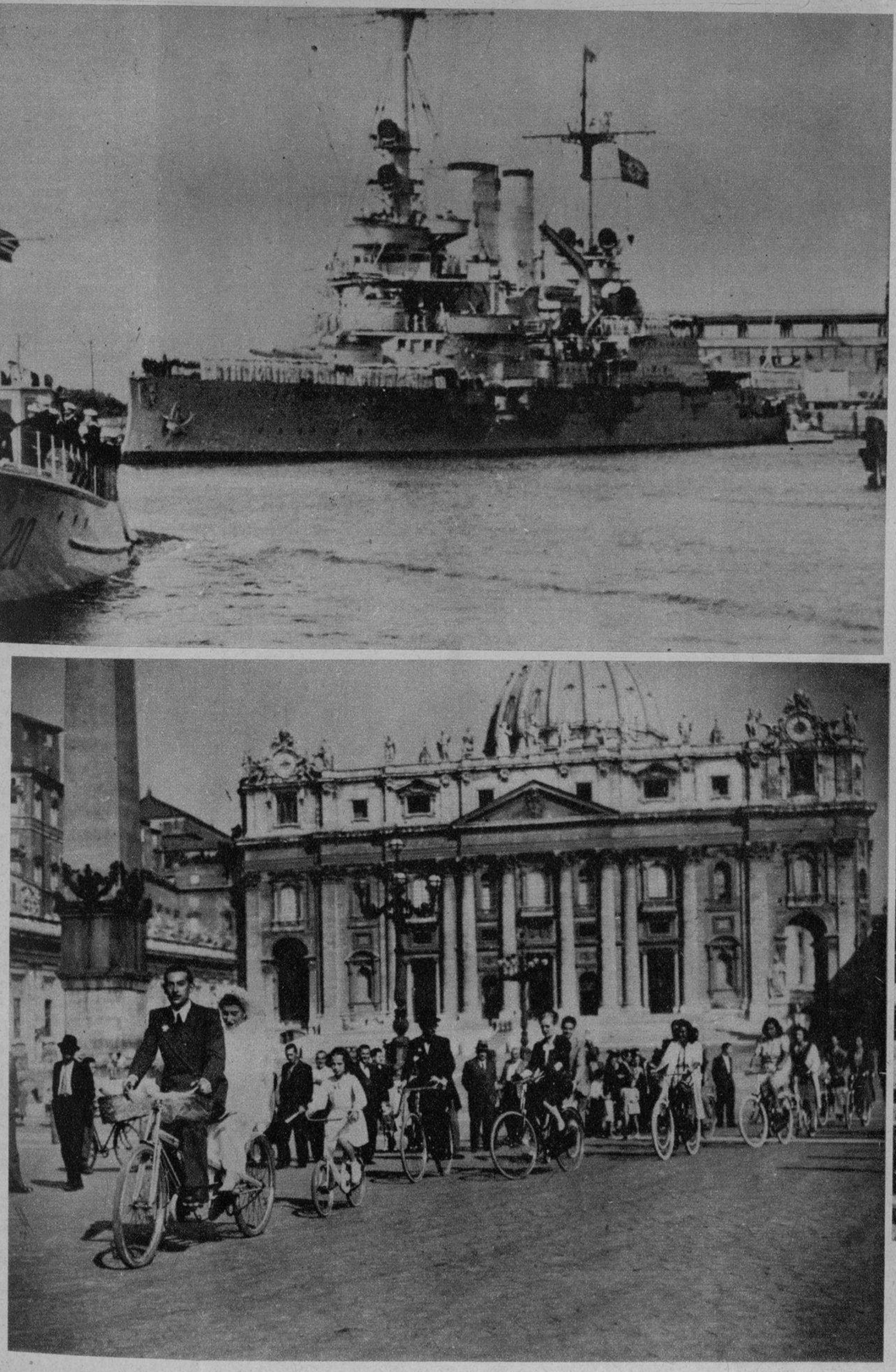

EN ROMA se ha puesto de moda la bicicleta; pero la bicicleta de dos asientos. Y la razón no es otra que las muchas razones que han obligado a otros países a tomar semejante determinación: la regulación en el consumo de la gasolina. Frente a la Catedral de San Pedro aparecen dos ciclistas (Gina Gelassi y Mario Tordi) que hicieron algo más que ir en bicicleto: se casaron. Detrás, también en bicicleta, les sigue la comitiva. (Foto W.)

EL NUNCIO de Su Santidad en los Estados Unidos, Mons. Cicognani, dedico una Misa de Requiem a la memoria del Cardenal Mundelein, fallecido en Chicago (Illinois), hace días. Véase en esta foto a los altos dignatarios de la Iglesia que concurrieron, y al centro, los restos del prelado americano, durante la impresionante ceremonia. (Foto Wide)

M.E.C.D. 2016

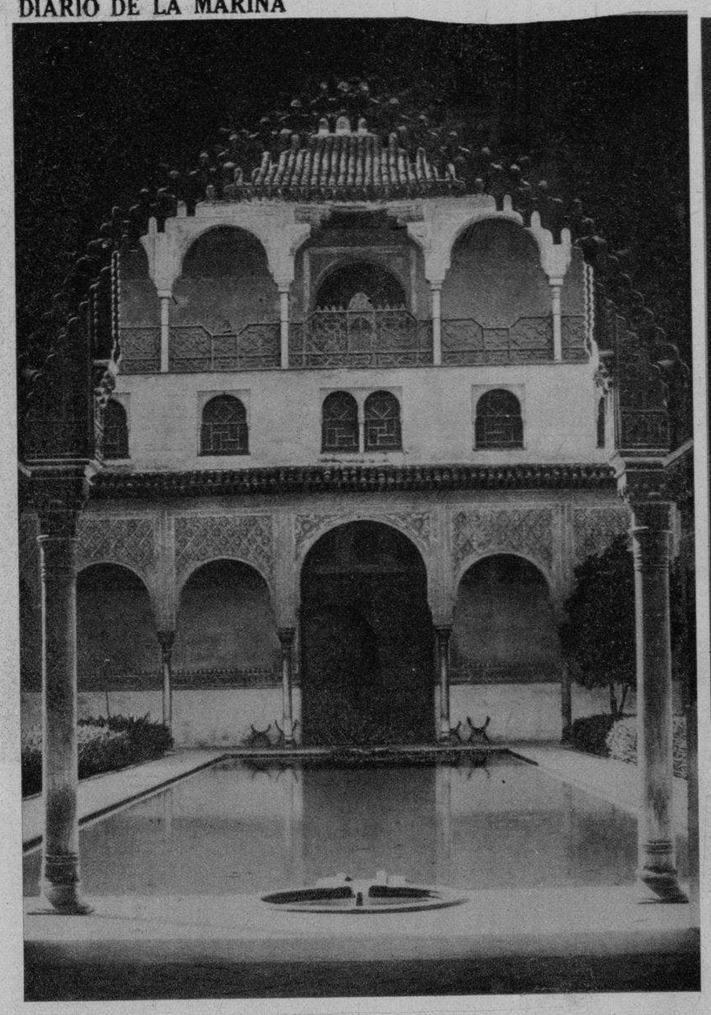

GRANADA.—LA ALHAMBRA.

CORDOBA.—LA MEZQUITA

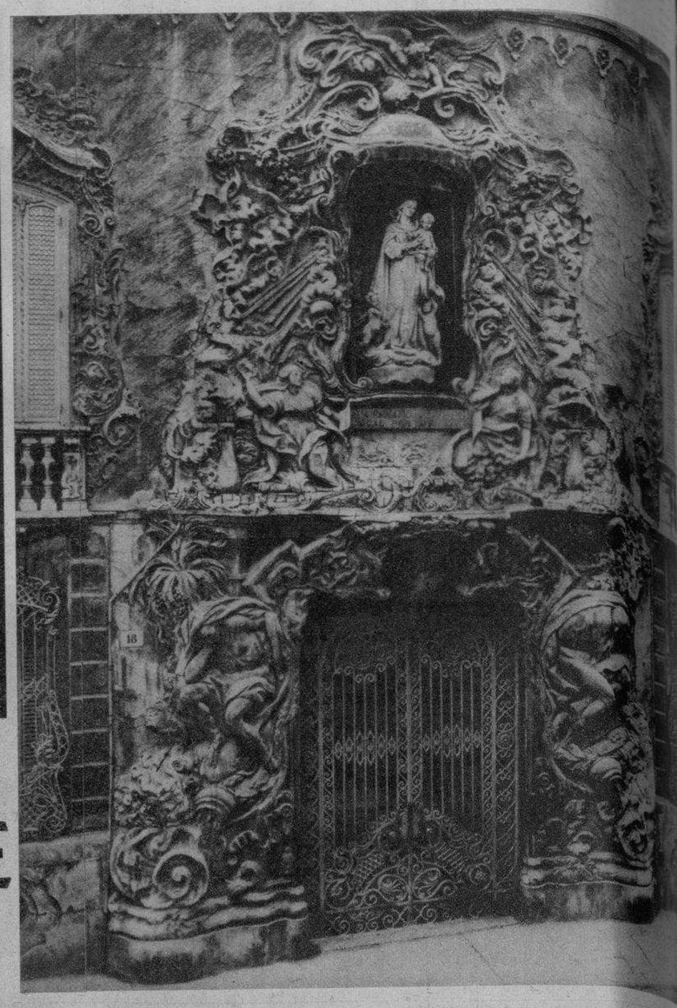

VALENCIA.—PORTADA DEL PALACIO DEL MARQUES DE DOS AGUAS

12 DE OCTUBRE

ESPAÑA MADRE

Al poeta
Ernesto Fernández Arrondo

UMBRAL

HAY palabras que uno apretaría contra el corazón. Así ocurre con la palabra «progenitora» que la honradez y la lealtad inconfundiblemente vascas de Hipólito Irigoyen fondearon, como se engasta un brillante, en el texto justo y luminoso del decreto inmortal que dió perdurabilidad segura a la fiesta de hoy. «Progenitora de naciones»: la más excelsa categoría a que puede llegar un pueblo.

Años atrás y en esta misma fecha yo escribía indefectiblemente mi oración de español que ama y que quiere comprender a América. Era un exaltado himno cordial y como intuitivamente adivinatorio en el que se cantaba el calor de regazo del Nuevo Mundo, su rango vital de criadero de esperanzas y su magnético secreto de tierra reconstructora de vidas, porque Colón captó, al violar con sus quillas los intactos fondeaderos, la magnitud histórica del hallazgo geográfico y allá en Castilla, cuando el Almirante testimonió el descubrimiento, dedujeron, con mirada de águila, las proporciones imperiales de la empresa afortunada. Pero había de aparecer mucho después, cuando dejó de asustar a los sinsontes y a los

Y mezclan su dulce y agreste llorar
la quena quechúa, la gaita gallega...
Hasta yo también, poeta argentino
cuyo caramillo tan rústico suena,
digo mi robusto cantar campesino,
con el verso heroico de Don Juan de (Mena».

Y como anillo al dedo vendrían aquí los geniales atisbos de Ricardo Rojas al poner al aire, con rigor científico, la «indianización» del conquistador por el aborigen. Pero, no hace falta, como no fué necesario que Cervantes viniese a América y por eso se le negó en las sórdidas covachuelas de España un destino en Cartagena de Indias. «Busque por acá su merced en que se le pueda servir» fué la respuesta que obtuvo el manco sublime. Y, no obstante, Cervantes vino aquí y se quedó.

En Cuba está demás evocar estas cosas, que por algo dijo de esta tierra adorable hace poco en Montevideo la exquisita inteligencia de Rómulo Nano Lottero: «La primera en recibir, en su virginidad espléndida, el caudal sonoro de la lengua castellana: la última en sorber con sus labios maduros el sabor amielado del pezón de España».

Certificadas como quedan la consanguinidad gloriosa y la espiritual transmutación que deparan a América la más ilustre piedra de armas del mundo, permítaseme soñar con España entre el laberinto inmarcesible de sus augustos lambre-

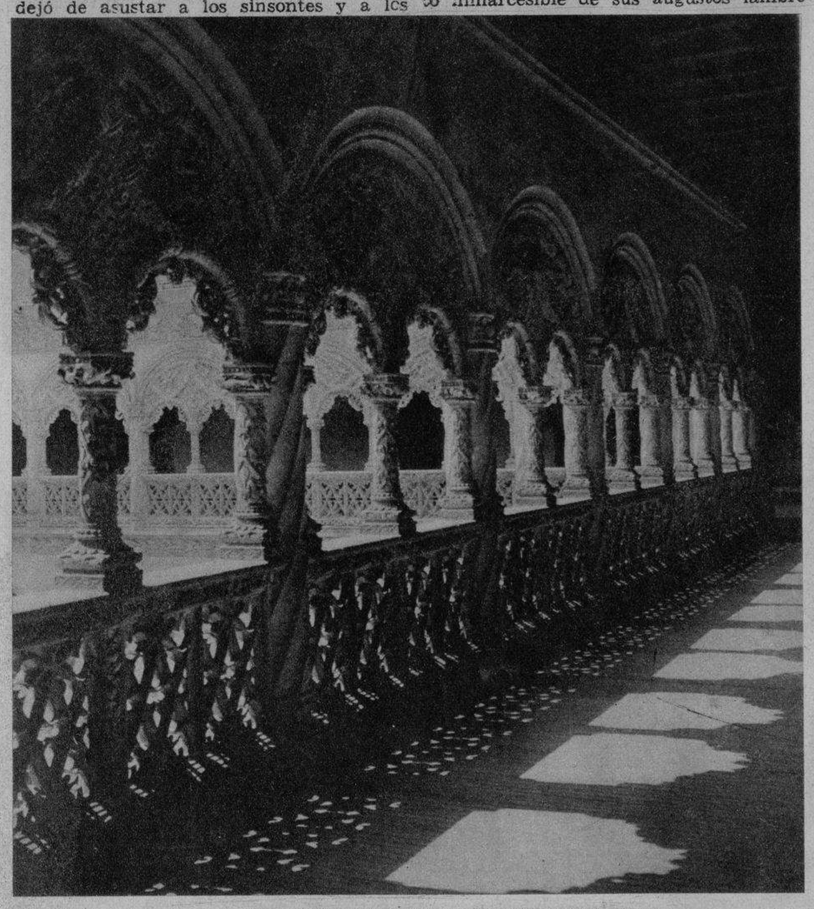

VALLADOLID.—GALERIA DE SAN GREGORIO.

turpiales el férreo estrépito de las armaduras épicas de los Conquistadores y toda América se vistió con los colores nuevos de sus banderas libres—soles, estrellas, el blanco y el azul tonos de aurora y mundos eternamente inajenables—la conmovedora valoración de América como tierra de promisión para los pueblos viejos del otro lado del mar.

Y es así como España sólo fugazmente se sirvió de los frutos de la más alta aventura de la Historia, para, en cambio, donar a la Humanidad inmenso y fecundo palenque donde, como Anteo, al contacto de la tierra maravillosa recobrar y acrecer la fuerza perdida, reanimar las esperanzas relajadas, nutrir de ambición creadora el desánimo decadente del mundo caduco.

Sí; España «progenitora» de la América «salvadora», el magnífico negocio universal de permutar Civilización por Vida.

Centellean en los puntos de la pluma los versos soberanos de Rubén, por cuyas venas indias corría, en vez de sangre, el viento antiguo del Helicón:

«Bajo un límpido azur, cuyo raso
flordelisan los astros de fuego,
como un dios, en su carro marino
que arrastran cuádrigas del viento,
fué Colón el Mesías del indio
que llegó al misterioso hemisferio
a clavar el pendón de Castilla
del gran sol en el cálido reino,
y a llevar la palabra de Cristo
con la insignia de los brazos abiertos».

Y, notario excepcional que da fe de la gloriosa transfusión, Ernesto Mario Barreda canta en el nocturno de sus quebrachales del Plata:

«La misma guitarra de voz poular
nos canta un cantar, que en dolor se (anega.

mida en el altar la luz de los candelabros, manando de los coros tallados, en un idioma incorrupto, los cánticos inexpugnables de la Fe y en rosetones y ventanales una aduana transparente, de rosas y de gemas, para la cruda luz del mundo.

Y ahí están los viejos palacios sellados con un blasón que es un alcaloide de historia condensado en granito, las escaleras suaves anchas y blancas, trazadas para rimar con la cola de las damas, los artesonados que imponen a las cabezas que el hastío echa hacia atrás en los sillones de cordobán la geometría transformada en poema y la madera en flor después de muerta, el panal inagotable de las bibliotecas y los cuadros como ventanas abiertas sobre el Genio...

Y ahí están los monasterios, altos hornos de la espiritualidad, con su clima fecundo de silencio, continuando imposibles su inmemorial misión de refugios de la cultura desde el Escorial imponente que agotó en la doma de los peñascos la fuerza de una época, hasta Guadalupe que en un pliegue verde de la Mariánica esconde las obras más asombrosas de Zurbarán y delata la fastuosa intromisión de Oriente y los caprichosos y pródigos impulsos de los Conquistadores de América que habían de colmarle de dones sin llevarse, en trueque, otra cosa que la devoción a la Virgen obscura para plantarla, como un rosal, en las selvas de México...

Y ahí están los castillos, postreros mechones de león en la tiñosa cabeza de los alcores estratégicos, mellados colmillos feudales de un tiempo que según expresión de Ortega y Gasset entendía «la vida como beligerancia» y «la muerte como creación», los castillos que eran casi todo muros para resistir y apenas ventanas para vigilar y en donde el honor tenía una intangible legislación no escrita y el amor un nido de roca con una tapa de cielo, concertándose muchas veces la querella romancera y trepadora del laúd con el estrépito de los ballesteros en el patio de armas o con el trueno de falconetes, culebrinas y sacres, ya que el dúo medioeval de los corazones gustaba del suave aceite de la música y de los fuertes vinagres de la guerra. ¡Oh, los castillos con caries que la luna de España acaricia con la castidad de una enfermera!

Y ahí están, indemnes, esperando a sus exquisitos amigos del mundo entero, las plazas soberbias donde se aprende a pisar con señorío y a mirar con respto, las calles con sinuosidad de río y angostura de camino de ronda, las rejas que son parrillas para el Deseo y cuadrículas para las medidas de la belleza, las fuentes que hilan su cristal en la soledad inefable de las plazoletas o en mitad de los jardines con simetrías de mirto y melancolías de camelias cortadas por la sombra enjuta y cartuja del Señor Ciprés, los humilladeros y los calvarios, la bulla de los feriales y el trajín de los puertos, el rumor resucitado de los talleres y la rumia sonora de las academias, los acantilados donde el mar pelea como un tigre y las rías donde duerme como un niño, los valles blandos y los montes duros, las playas que las golosas hondas lamen igual que una dorada rebanada de pan, la cejilla de los viejos puentes sobre los ríos nutricios o saltantes, el «ballet» de las mariposas en las zarzas y jaramagos de las trincheras vacías, el juego del viento con el centeno que escurre del harnero... ¡España!

quines heráldicos, que si como dice la musa popular cantando se van las penas, el angustioso dogal de mi nostalgia ha de aflojarse hoy para permitirme cantar a la Madre España, con el limpio y encendido fervor con que otras veces y en igual ocasión cantaba a América.

Inspírenme las hidalgas palabras de un insigne pensador sud-americano aparecidas al final del año 1938: «Sólo me mueve la conmiseración de sus angustias y el ansia de una España restaurada en la paz de sus hijos y en la gloria de su genio triunfante». He ahí a la rama orgullosa del árbol.

EL SUEÑO EN EL EXILIO

Buen cristal es el de la melancolía para ver con el pensamiento. A su través yo contemplo a España, reavivada con sangre la púrpura de su manto, con todavía más amapolas que trigo en el infinito pergamino de sus sembrados, secándose con la esponja dorada del sol sus horrendas heridas aun frescas, ennoblecida de lutos y enjoyada de lágrimas.

Cuando un pueblo es inmortal hace de tiempo en tiempo esta prueba suprema para contrastar su inmortalidad. Y de nuevo la Muerte ha pasado por encima de España su rabiosa impotencia como pasa el ácido sobre el oro para acreditar su ley.

Y ahí están, incólumes, las catedrales, empinándose hacia el cielo en el viaje vertical y armonioso de una plegaria de piedra, enhiestas las torres como las banderas sin viento tras las batallas insignes, mudas las naves en su majestad indiferente de galeras de Dios, latiendo tí-

¿No oís a Quintana que erguido en mitad del siglo XIX hace alumbrar a su alma—«ardiente y vigorosísima» según la inapelable tasación de Menéndez Pelayo—estas estrofas que parecen haber sido buriladas para esta hora?:

.....«La heroica España
De entre el estrago universal y horrores
Levanta la cabeza ensangrentada,
Y vencedora de su mal destino,
Vuelve a dar a la tierra amedrentada
Su cetro de oro y su blasón divino.

El don profético de los poetas llena de resplandores de videncia la inspiración del gran lírico y parece trazar, con remarics y gallardos rasgos, el histórico instante de recuperación que vive mi Patria.

ID ALLÁ, AMIGOS

Allá está España, «la casa solariega y blasonada que debemos amar» como nos dice Manuel Gálvez el ilustre escritor argentino. Id allá, «No es fácil entender a España. Los americanos necesitamos entenderla, porque su historia es parte de la nuestra. La caída o el ascenso de los valores españoles en la política del mundo interesa a nuestro propio destino». Así habla el eminente Rector de la Universidad de La Plata.

Y Unamuno, imperecedero, en el recuerdo y permanente en el magisterio, traza esta norma: «Para conocer una patria, un pueblo, no basta conocer su alma—lo que llamamos su alma—, lo que dicen y hacen sus hombres; es menester también conocer su cuerpo, su suelo, su tierra. Aseguro que pocos países habrá en Europa en que se pueda gozar de una mayor variedad de paisajes que en España».

Y a esta sabia voz replica, como un eco nítido y fiel, uno de los más puros pensadores de la América del Sur:

«Tantas figuras como ve el viajero—ciudades, paisajes, hombres—pueden ser presentados en un caprichoso retablo barroco, dada su diversidad; mas ha de tener un ritmo interno en todo ello, porque España, tal como yo la vi, es una tierra pintoresca, pero es también una nación sinfónica».

Id allá, amigos. La vieja madre ya sonríe dominando los tormentos de las curas y tengo para mí que los labios de sus heridas besarán a los que vayan a verla en este trance en que necesita tanto del esfuerzo de sus hijos como de su ternura.

«España, cuya imagen espanta o se subra con igual irreflexión» pudo escribir un sagaz viajero contemporáneo. Pues bien, ya pasó la hora del espanto y comienza la de la adoración.

Si se siente la raza como lo que es, como un privilegio de origen, España adquiere místico valor de santuario y meca para los americanos de habla castellana, lo que la ciudad santa de la Meca para el islamita y lo que el solar patricio para el hijodalgo. Si se siente la raza como una decantación de la Historia, allí están el relicario y el archivo del linaje rezumando personalidad y grandeza en tal grado abrumadoras que pudo decir Oliveira Martins: «No era un monstruo, era un gigante. En su seno latía la vida; su impulso era tan titánico y potente, que cuando se levantó, pareció que con un esfuerzo sobrehumano alteraba las leyes de la naturaleza y de la historia».

De esa gran hora de un gran pueblo enfocados con genial y justiciera visión por el historiador lusitano, procedéis y procedemos.

La España «progenitora» que os trajo la sangre prócer y el idioma soberano, que os trajo el caballo y la imprenta, la España que os trajo a Dios en hostias de trigo castellano destinadas a la plena cegadora de vuestro sol, os aguarda con los cansados brazos abiertos; pero tan como a vosotros, americanos, que sois sus dignos nietos, espera a sus hijos, a los españoles, muchos de los cuales la amarían más si la conociesen mejor, que no hay nada que incremente más el amor que la contemplación de los primores y encantos del ser amado.

Por fortuna no es ahora sendero de guerra el camino de España y mi Patria que por algo tiene la forma de un gran corazón, os aguarda con ansiedad y hasta con un punto de melancolía, pues ella sabe que muchos españoles, por su desventura, no la conocen y no concibe que nadie se sienta contento y envanecido de decir: «No conozco a mi madre».

Id allá y experimentaréis, a la vez, un inmenso orgullo de vuestra cuna y la satisfacción del deber cumplido. Valdrá la pena el viaje.

Nuestra Rosalía de Castro en cuyo pecho, como en las rampas irisadas de una caracola, había siempre una misteriosa música de conjuro y de ansia, os llama así en su hondo poema «Volved»:

«Bien sabe Dios que siempre me arranca tristes lágrimas
aquellos que nos dejan,
pero aun más me lastiman y me llenan
los que a volver se niegan».

¡Volved! Obligación es esta que se trocará en una voluptuosidad acendrada y nob'e. Y es después de un gran dolor cuando las madres aparecen más hermosas.

Ramón FERNANDEZ MATO

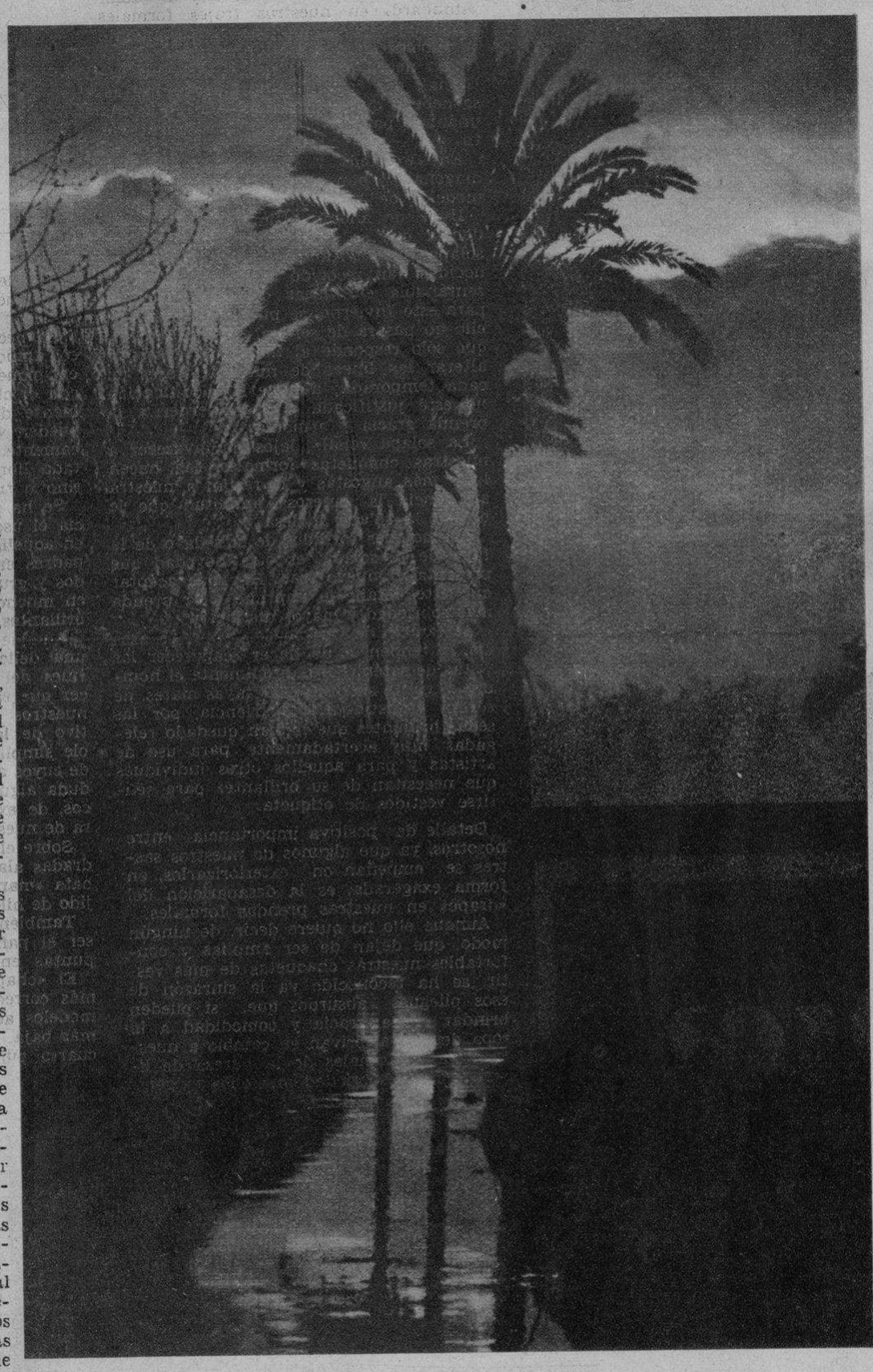

ELCHE Y SUS PALMAS.

SANTIAGO DE COMPOSTELA.—LA CATEDRAL.

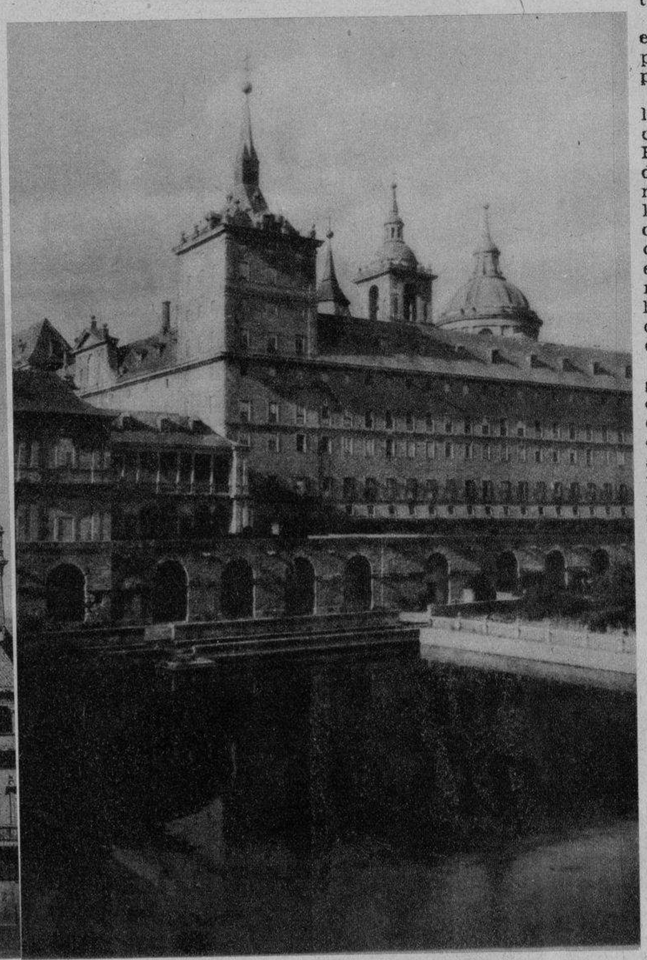

EL ESCORIAL.

M.E.C.D. 2016

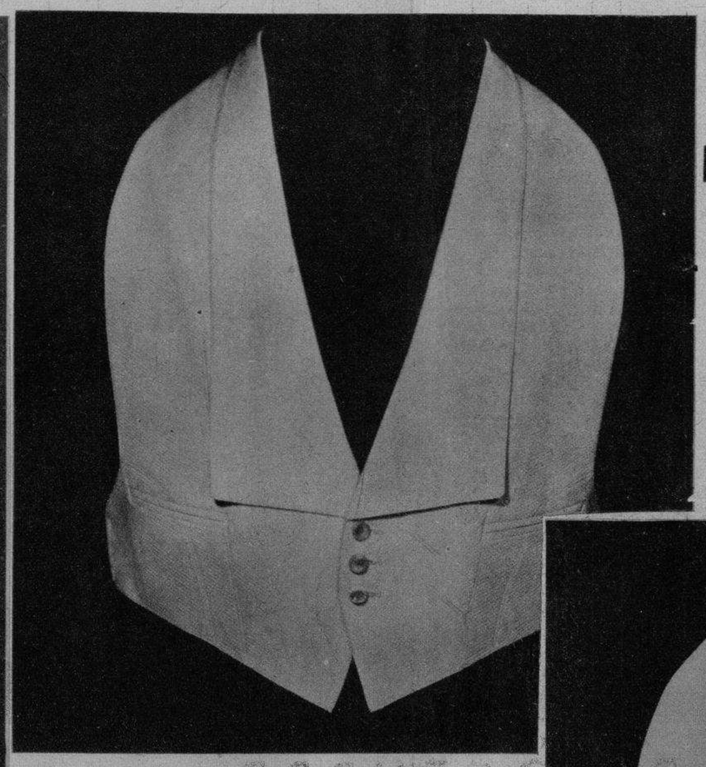

ELEGANCIAS DE HOMBRE

POR

HENRY

WOTTON

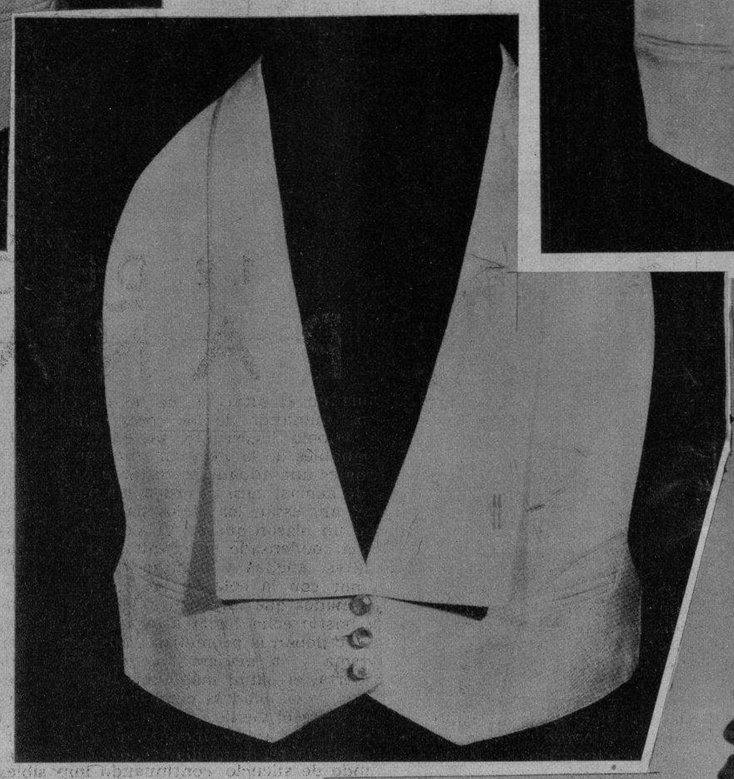

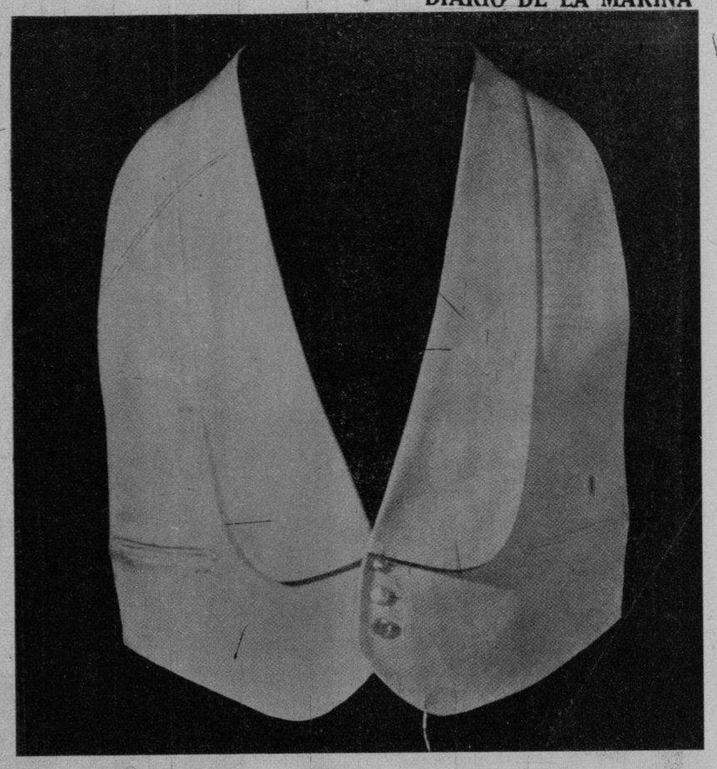

DESDE una reciente glosa, estoy en deuda con mis lectores. Al tratar el tema de nuestra etiqueta, al destacar las razones por que debemos vestir formalmente en estas noches de Opera—razones de buen gusto, de patriotismo y de gentileza para nuestras mujeres—me siento obligado a brindar algunas notas en relación con los detalles que más sobresalen en el frac de la nueva temporada.

En primer lugar, hay que reconocer que el «azul media-noche» es hoy el color «standard» en nuestros trajes formales nocturnos. Al hecho, ya perfectamente reconocido, de que ese tono de azul ofrezca un negro más intenso bajo la luz artificial, que las telas puramente negras, se debe a que ya sea aceptado en forma unánime por los hombres que saben vestir.

En «worsted» y «hopsack», de tejidos diagonales, han sido confeccionados los modelos de las mejores firmas.

Hube de anotar últimamente, la tendencia que se advierte en introducir la solapa «chal». Aunque algunas casas conocidas han recogido la innovación, presentándola en varias de sus creaciones para este Invierno, se puede asegurar que ello no pasará de ser un gesto de «snob», que sólo responde al insaciable deseo de alterar las líneas de nuestros trajes en cada temporada; aunque la modificación no esté justificada y haga perder a la prenda gracia y armonía.

La solapa «chal», lejos de favorecer a nuestras chaquetas formales, las hacen lucir más angostas y le restan a nuestra apariencia la generosa amplitud que le brinda la solapa inglesa.

Los botones forrados de la seda o de la faya de la solapa, es otra novedad que presenta el nuevo frac. Hay que aceptar que este detalle le imprime a la prenda más sobriedad y mayor distinción.

Al cambio de modelo de solapa, se asocia la tendencia de hacer reaparecer las vistas de satén. Pero, difícilmente el hombre elegante sustituirá las fayas mates, de severa y distinguida apariencia, por las sedas brillantes que habían quedado relegadas, muy acertadamente para uso de artistas y para aquellos otros individuos que necesitan de su brillantez para sentirse vestidos de etiqueta.

Detalle de positiva importancia entre nosotros, ya que algunos de nuestros sastres se empeñan en exteriorizarlos, en forma exagerada, es la desaparición del «drape» en nuestras prendas formales.

Aunque ello no quiere decir, de ningún modo, que dejan de ser amplias y confortables nuestras chaquetas de más vestir, se ha reconocido ya la sinrazón de esos pliegues absurdos que, si pueden brindar cierta gracia y comodidad a la ropa deportiva, privan en cambio a nuestros trajes formales de la pureza de línea y de la sobriedad que ellos exigen

Tiende esta vez a ser algo más corto el frac que en las temporadas anteriores; su largo no debe exceder de las rodillas.

La pechera de la camisa, de hilo blanco almidonado, se trata frecuentemente en piqué, a fin de que armonice mejor con el chaleco, que ha de ser, necesariamente, de este material. Uno o dos ojales pueden verse en el peto. Para ellos, únicamente, está indicada la perla; montada libremente sobre un botón de platino o tratadas sobre cristal de roca.

Se ha registrado cierta orientación hacia el uso de joyas antiguas o inspiradas en aquellas prendas que llevaban nuestros padres en sus tiempos mozos. Complicados y gruesos trabajos en oro amarillo, y en muchos casos, adornados con piedras brillantes.

Aunque esta tendencia está inspirada en una delicada evocación a las modas de fines del siglo pasado, hay que reconocer que esas viejas joyas no tienen sobre nuestros trajes de hoy el valor decorativo de la prenda moderna, de admirable simplicidad y sencilla elegancia; uno de cuyos aciertos más logrados se debe, sin duda alguna, al empleo de metales blancos, de exquisito contraste con la negrura de nuestra etiqueta.

Sobre el cuello recto, de amplias y cuadradas alas, deja ver sus gasadas la corbata «mariposa», de fino y engomado tejido de hilo.

También de hilo fino, ligerísimo, ha de ser el pañuelo que enseñará dos de sus puntas en el bolsillo del pecho.

El «chapeau clac» es hoy el sombrero más correcto con esta indumentaria. Los modelos actuales presentan la copa algo más baja. La altura más usada es de 5 y cuarto pulgadas.

H. W.

M.E.C.D. 2016

Las ventajas del pelo corto

Ahora que vuelve a estar de actualidad el cabello corto, tan cómodo e higiénico, la mujer aprovecha sus múltiples ventajas. La primera y fundamental es que la hace aparecer más femenina y más juvenil.

Con la ondulación permanente los nuevos estilos de melena presentan un «chic» incomparable jamás logrado hasta hoy, y que se adapta maravillosamente a todos los tipos.

Vea nuestros figurines exclusivos

MARTINEZ

«El salón de belleza perfecto»

CIRIA E HIJOS. NEPTUNO, 409. TELEFONO M-1089.

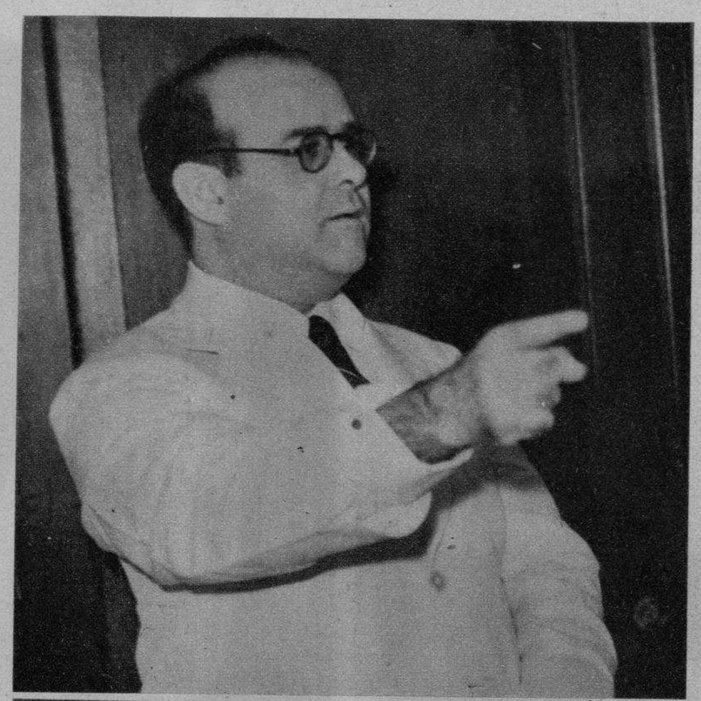

EL CLUB DE LEONES se reunió anteayer para conmemorar el 10 de Octubre. En la presidencia, altas representaciones diplomáticas y autoridades cubanas, entre ellas el Embajador de los Estados Unidos, el Ministro del Brasil, el doctor Lavín y otras personalidades. En la otra foto: El doctor Pablo F. Lavín, Decano de la Facultad de Ciencias Sociales, pronunciando su elocuentísimo discurso sobre las proyecciones históricas de los principios históricos del 10 de Octubre. (F. D.)

LOS RESTOS mortales del Senador de la República, señor Carlos Font y Béquer, arribaron ayer a la Habana, habiendo acudido al muelle una nutrida representación de nuestra Alta Cámara, familiares y numerosos amigos. En estas fotos se reproducen dos momentos del luctuoso hecho; en una: la viuda del señor Font, señora Ana Fonte de Font, a quien acompaña el doctor Alonso Pujol y otros familiares; y en la otra: el instante de subir el féretro al carro militar en los muelles. El entierro, verificado por la tarde, constituyó una gran manifestación de duelo. (Fotos D.)

DOS DETALLES de la Primera Reunión Interamericana del Caribe en su Sesión Plenaria celebrada en la Academia Militar del Morro. El Dr. Emilio Núñez Portuondo, Presidente; Dr. Guillermo de Zéndegui, Secretario General; Sr. Francisco Calderón, Secretario Auxiliar, en la presidencia. Nuestro compañero Armando Maribona, Secretario de la Comisión—Turismo y Comunicaciones— rindió un informe de los acuerdos de la misma. En la otra foto: Vista general de la Asamblea, donde están los Delegados de varios países y representantes de instituciones culturales y cívicas en uno de los salones de la Academia Militar del Morro. (Foto D. M.)

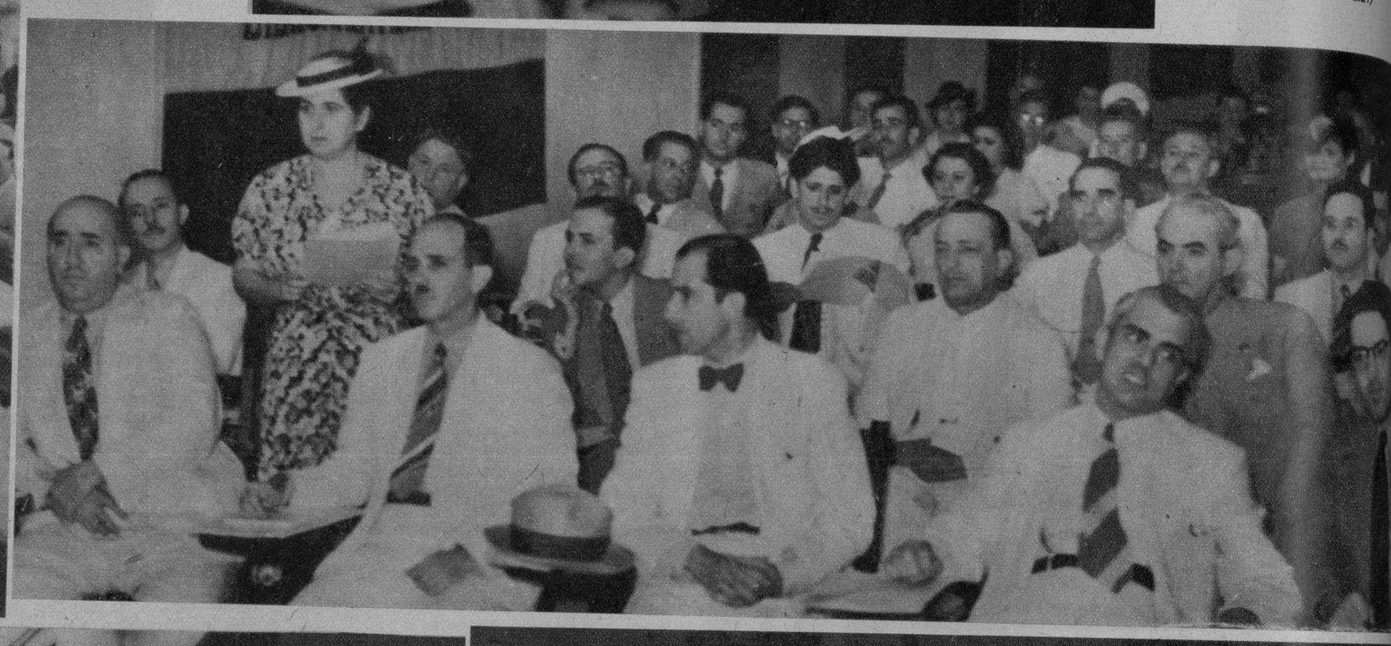

A BORDO del vapor «Oriente», regresó ayer a la Habana el eminente cirujano doctor Cárlos del Valle, Director de la Casa de Salud «Covadonga». Acudieron a recibirlo el presidente general del Centro Asturiano, señor Faustino Grana, y otros amigos que le rodean en la foto.

EL MARTES próximo pasado, a las 4 y media de la tarde, tuvo lugar la entrega de cincuenta bicicletas pertenecientes a un lote de quinientas, que forman parte del amplísimo plan de regalos que la gran Fábrica de Cigarros «PARTAGAS», está distribuyendo en forma fácil y generosa entre sus favorecedores. La satisfacción que se refleja en el rostro de los afortunados, la mayoría de los cuales hallan así más fácil manera de librar la subsistencia, expresan mejor que cuanto pudiera decirse hasta qué punto es acertado y enaltecedor el obsequio de la importantísima firma tabacalera cubana. (Foto D. M.)

UNA SESION pública Musical - Cinematográfica Panamericana, fué dedicada a los maestros y niños de las Escuelas Públicas y de los Establecimientos Educacionales y Benéficos de la ciudad de la Habana. He aquí un detalle del público. (F. D.)

"DANDY"
"BELWARP"
"PETRONIO"
"FAVORITA"
"DERBY"

AVISO

APERTURA TEMPORADA de INVIERNO-REPARTO de MUESTRARIOS A LOS SASTRES DESDE OCTUBRE 9

MURALLA 70 - Sobrinos de **NAZABAL**

M.E.C.D. 2016