1A SECCION 1

SERVICIO DE ASSOCIATED PRESS
Esta queda autorizada para usar nuestro servicio y noticias de información.

Servicio exclusivo de la Agencia «Havas» y del «Herald Tribune, de New York.

DIARIO DE LA MARINA

El DIARIO DE LA MARINA es el periódico más antiguo de Cuba. Fué fundado en el año mil ochocientos treinta y dos.

Servicios especiales de España. — Hilo directo con New York y recepción directa por radio de otros servicios.

1A SECCION 1

AÑO CVII.—NUMERO 228 ACOGIDO A LA FRANQUICIA POSTAL LA HABANA, SABADO, 23 DE SEPTIEMBRE DE 1939.—SANTOS LINO Y TECLA TIEMPO PARA HOY: VARIABLE PRECIO: 5 CENTAVOS

LAS TROPAS POLACAS ORGANIZAN LA GUERRA DE GUERRILLAS EN TODO EL SUROESTE DE LA NACION

(COLUMNA SIETE)

Nuevamente se anuncia la inminencia de una gigantesca batalla en el Frente Occidental

HUBO SIMPLES ESCARAMUZAS PERO LOS PREPARATIVOS SON ENORMES POR AMBAS PARTES

Francia y la Gran Bretaña unifican su producción de guerra y Alemania deja a Rusia la misión de «acabar el asunto de Polonia», con miras a grandes empresas

UN CORRESPONSAL ITALIANO ASEGURA QUE «LA GUERRA EN FORMA COMENZARA EN LA PRIMAVERA»

El parte oficial francés es lacónico, pero el Jefe de información francesa, dice que las pérdidas del Reich en Polonia son notables en todos los órdenes

PARIS, Septiembre 22. (AP.)—Una gran ofensiva parecía inminente en el frente occidental esta noche. No se ha podido precisar si la iniciativa del primer golpe la tendrán los alemanes o los franceses y aunque todos los signos políticos parecen indicar que serán los franceses, las noticias militares indican que los alemanes serán los que tomen la iniciativa.

El Primer Ministro Daladier con el general Gamelin, Jefe de los Ejércitos inglés y francés; el almirante Jean Darlan, Jefe de la Marina de Guerra francesa y el ministro de Armamentos Raoul Dautry, volaron a Inglaterra para asistir a dos conferencias urgentes del Consejo Supremo de Guerra aliado, acerca de la producción de armas y municiones.

El hecho de que un comunicado que se dió a la prensa al regreso de Daladier a su despacho del Ministerio de la Guerra haga referencia a la coordinación en la producción francesa e inglesa de armas, hace creer que los aliados se preparan para una ofensiva en la cual se necesitarán muchas armas y municiones.

UNA GRAN ACTIVIDAD EN EL TRIPLE FRENTE

Al mismo tiempo se nota actividad al Norte de Basilea, Suiza, donde se unen las fronteras de Alemania, Francia y Suiza. Los observadores dicen que se advierten grandes movimientos de tropas a lo largo de la frontera del Rhin, frente que ha estado inactivo desde que los franceses lo bombardearon en los primeros días de la guerra.

Con los refuerzos que han recibido las escuadrillas aéreas alemanas del frente occidental, han vuelto a reanudar sus vuelos sobre Francia. Una alarma se dió esta noche en la ciudad industrial de Lille, en el Norte; pero media hora después se suspendió la alarma sin que hicieran su aparición los aviones nazis.

Por la noche, el Gobierno francés dijo a la nación oficialmente en un discurso del Comisionado de Información, Jean Giraudoux, que «la primera fase de la guerra ha terminado» y que «los alemanes se encuentran ante una guerra en la cual han perdido el dominio».

La trasmisión dió pábulo a la creencia de que los franceses están dispuestos a aprovechar sus ventajas iniciales a fin de llevar la guerra al suelo alemán «por vez primera desde los tiempos de Napoleón I».

En el frente oriental, dijo Giraudoux, Alemania ha tenido más de 30,000 bajas, ha perdido de 400 a 500 aeroplanos y de 600 a 700 pilotos. Mientras tanto, agregó, la movilización francesa se ha completado y la guerra ha sido llevada a Alemania en el frente occidental.

«En el terreno económico, siguió diciendo, Alemania ha perdido más con la amenaza francesa a la rica cuenca del Sarre, que lo ganado con la ocupación de Polonia.

«En el terreno de la propaganda, afirmó que la posición de Alemania es imposible para perdonar a los neutrales».

En la primera información oficial del frente.

La de hoy ha sido la primera relación detallada de las operaciones que se ha dado a la opinión pública francesa y a la británica desde que se declaró la guerra a Alemania el 3 de septiembre. Los observadores militares advierten que coincide con la información militar que han dado los observadores aéreos en el frente, según los cuales las divisiones alemanas quedaron reducidas en número a causa de las bajas en el frente oriental.

La información del frente de la guerra da la impresión de que es muy posible que los alemanes inicien la ofensiva en el Oeste. Durante varios días los aviones nazis han estado realizando exploraciones de las líneas francesas.

Se anuncia que los alemanes están concentrando fuerzas en el frente occidental, procedentes del oriente, y todo parece indicar que el Alto Mando alemán tiene preparados ya sus planes.

Un comunicado del Alto Mando francés decía esta noche que había reinado completa calma en todo el frente occidental.

«Nuestras fuerzas de mar continúan asegurando de manera eficiente la protección de nuestros convoyes y persiguiendo a los submarinos enemigos», agrega.

Daladier y sus ayudantes partieron de París al amanecer, a bordo de un aeroplano militar, para la conferencia en Londres con el Primer Ministro Chamberlain, el Secretario de Relaciones Exteriores Lord Halifax y Lord Charfield, Ministro de Coordinación de la Defensa.

Estaba cayendo la tarde cuando Daladier regresó al Ministerio de la Guerra, procedente del aeródromo.

Dícese que tanto los alemanes como los franceses están acercando sus tropas al Sur y Este de Saarbruecken, ciudad industrial que parece ser el principal objetivo de la penetración francesa en el «saarland» alemán.

Reanudada la presión sobre Saarbruecken

En los primeros despachos que se recibieron hoy se indicaba que la presión francesa contra la ciudad se había reanudado. La reciente batalla del Saar, en virtud de la cual los franceses estaban tratando de penetrar en las posiciones avanzadas alemanas a lo largo del río y establecer contacto con la línea Siegfried, fué suspendida repentinamente hace días a causa de la invasión rusa de Polonia.

Se tiene entendido que la acción rusa destruyó los planes del Estado Mayor. La estrategia francesa había consistido en hacer presión sobre las líneas alemanas para obligar al Alto Mando germano a sacar tropas de Polonia, pero con la intervención rusa se modificó por entero el cuadro de las operaciones en el frente occidental.

Los franceses se muestran muy animados con las noticias que suministran los observadores aéreos, quienes aseguran que los alemanes, según parece, han sufrido grandes pérdidas en la campaña de Polonia, puesto que las unidades que han sido trasladadas al frente occidental se encuentran reducidas.

Las patrullas de infantería francesa estuvieron operando cautelosamente por los montes del Sur y Este de Saarbruecken, anuncian que no hallaron resistencia en el enemigo. Durante los últimos días las patrullas alemanas han estado explorando esa área en busca de información. Las rápidas salidas contra los blocauses alemanes de los suburbios de Saarbruecken, desde una cabeza de puente a través del río Saar, no han provocado ninguna reacción por parte de los alemanes.

Las noticias del frente indican que los alemanes se encuentran alerta en sus fortificaciones avanzadas, esperando a que los franceses tomen la iniciativa.

Los ingleses se han aprovechado de la relativa calma de las operaciones para reforzar su organización en el territorio francés.

Fuera de la actividad de la artillería, no hubo novedad en el frente occidental

PARIS, septiembre 22. (Por AXEL DE HOLSTEIN, corresponsal de la Agencia Havas).—Aun es cierto que durante la noche del jueves al viernes se pudo notar en el frente francés del Rhin al Mosela una actividad creciente de la artillería, en la zona del Sur de Saarbruecken, región tantas veces mencionada en los comunicados del Estado Mayor, sobre la orilla izquierda del río Blies, la situación general no ha variado. En realidad, todas las operaciones están limitadas, de una parte y otra, a ligeras escaramuzas de las patrullas.

A propósito de las actividades aéreas durante el jueves, se declara en los círculos militares autorizados de París, que lo afirmado en el comunicado oficial alemán sobre la destrucción de ocho aviones y tres balones de observación franceses, son completamente inexactos. A lo sumo esas pérdidas pueden ser las totales de la aviación de Francia desde los principios de las hostilidades, hace diecinueve días. En esas tres semanas escasas los aparatos nacionales han realizado numerosas misiones de reconocimiento por encima de las líneas del Reich y en la zona de Renania. Los vuelos profundos sobre la retaguardia alemana han permitido a los aviones franceses mantener una vigilancia total de los movimientos enemigos, principalmente de los desembarques de tropas procedentes del Este.

Comunicado oficial del Estado mayor francés

PARIS, septiembre 22. (Havas).—El comunicado oficial del Estado Mayor francés, dado esta noche (viernes), dice que «la jornada fue de calma en todo el frente. Nuestras fuerzas navales continúan asegurando eficazmente la protección de los convoyes, dando al mismo tiempo caza a los submarinos enemigos.»

El parte oficial alemán

BERLIN, septiembre 22. (Exclusivo).—El parte oficial alemán en lo que se refiere al frente occidental, sólo consigna:

«Hubo sólo ligeras operaciones de patrullas y un avión francés fué derribado.»

Rusia ayudará a Alemania a sujetar a los polacos, para que el Reich pueda luchar libremente en el frente occidental

MOSCU, Rusia, sept. 22. Por Jean Champeois, (corresponsal de la agencia Havas).—El comunicado ruso-alemán publicado esta noche sobre la división en dos zonas del territorio de Polonia, deja a las tropas soviéticas hasta los suburbios de Varsovia y las importantes ciudades de Bialystock, Lomza, Lwow y Lublin, así como toda la región petrolera de la Galitzia Oriental, poniendo al mismo tiempo a Rusia en contacto con Eslovakia. Es posible que esta distribución de regiones no signifique el reparto definitivo de Polonia, pero, en todo caso, expone la voluntad de los Soviets en cooperar hasta donde les sea posible con el Reich en sujetar a los polacos, de manera que Alemania pueda dedicar el máximo de sus fuerzas militares a la lucha en el frente occidental.

Asegura un corresponsal de guerra que ésta no comenzará, en verdad, hasta la primavera

MILAN, Sept. 22. (Transocean).—El corresponsal de guerra del «Corriere Della Sera», en el cuartel general alemán del frente oeste, comunica que actualmente se verifican intensos transportes de tropas alemanas de las que tomaron parte en Polonia, que ahora parten en dirección al frente occidental.

En las autopistas se ven inacabables transportes de artillería y trenes que se suceden sin descanso.

El corresponsal cree, por otra parte, que hasta la primavera no comenzará la verdadera guerra, de la cual la campaña de Polonia no ha constituído otra cosa que un prólogo.

Las radioemisoras alemanas llamando: Mr. Knickerbocker

Quieren que pruebe sus acusaciones a miembros del Gobierno del Reich

NEW YORK, sept. 22. (Exclusivo).—Durante casi todas sus transmisiones de anoche, las radioemisoras de Alemania han estado haciendo, en cuatro idiomas, una llamada en esta forma:

«Atención, mister Knickerbocker... Atención, mister Knickerbocker...»

El motivo de esta llamada al corresponsal norteamericano que se distinguió por su fabulosa imaginación ha tenido por objeto pedirle que aporte pruebas de ciertas acusaciones hechas por él contra personalidades del Gobierno del III Reich.

El señor Knickerbocker publicó recientemente una crónica en la cual decía que el señor Goebbels y otros miembros del Gobierno de Berlín tenían depositadas ciertas importanes sumas de dinero en bancos extranjeros. Las personas mencionadas en la información de Knickerbocker pedían a éste que ofreciera pruebas de su acusación falsa, ya que constituye un delito difamar gratuitamente a hombres públicos que están dispuestos—agregaba el locutor—a demostrar lo calumnioso de los cargos lanzados por el periodista americano.

EXIJA el Suplemento en ROTOGRABADO con esta EDICION

CERCA DE 2,000 PERSONAS EJECUTADAS EN RUMANIA

(COLUMNA TRES)

Atroz represalia por el asesinato del premier rumano

Fueron muertos muchos de los pertenecientes a la Guardia de Hierro que se hallaban presos

BUCAREST, sept. 22. (AP).—Se dice que la «purga» realizada por el Gobierno de Rumanía entre los miembros de la Guardia de Hierro, como venganza por el asesinato del Primer Ministro Calinescu, ha alcanzado a cerca de 2,000 personas, las que han sido ejecutadas.

Oficialmente se anuncia que 292 miembros de la Guardia de Hierro pagaron con su vida el pertenecer a la banda terrorista.

El nuevo Gobierno, que presiden tres generales, ha hecho uso de las facultades dictatoriales concedidas al Rey Carol para aplastar una temida revolución.

El régimen militar ha confesado que en el campo de concentración de Merkurea-Ciuk fueron ejecutados 44 miembros de la Guardia de Hierro, 32 en Prahova y, por lo menos tres, en cada uno de los 72 distritos administrativos de Rumanía. Sin embargo, nada se ha dicho acerca del número de los ejecutados en otros diez campos de concentración, donde se sabe que había centenares de ellos.

El cadáver del Primer Ministro Calinescu fué llevado hoy al Atheneum, uno de los edificios más imponentes de la ciudad, y colocado en capilla ardiente hasta el domingo, día en que se efectuarán los funerales. El régimen del Rey mantiene una guardia de honor constante junto al cadáver.

«La «purga» comenzó en todas partes del país horas después de que los siete individuos acusados como autores de la muerte de Calinescu fueron ejecutados con sus propios revolvers. Se dice que entre las ejecuciones de hoy hay muchas de mujeres.

Los cadáveres de los asesinos estuvieron abandonados en la calle más de 24 horas. Junto a ellos se colocó un gran letrero en que se leía: «Esta es la suerte que espera a todos los asesinos y traidores».

Una fila interminable de rumanos pasó hoy por la escena del crimen para ver los cadáveres de los asesinos.

El Gobierno ha declarado que se trata de una cuestión puramente doméstica, sin complicaciones extranjeras.

No obstante estas seguridades, los rumanos siguen con nerviosidad los acontecimientos en las fronteras. Las fuerzas que se hallan en las fronteras rumanas se encuentran alerta, y han sido reforzadas. En esta capital se pide identificaciones a los que viajan en automóviles y hasta a los transeúntes.

Los rumanos siguen especialmente con interés las actividades de Alemania que desea el petróleo rumano y parte del territorio rumano que perteneció a Rusia.

Los observadores esperan que el nuevo Primer Ministro, general George Argesanu, conocido como «ordenancista», abogará por la mayor cooperación con la Gran Bretaña y Francia.

También se sigue en esta capital con nerviosidad la actitud de Bulgaria y Hungría, países que están concentrando tropas en sus fronteras y que reclaman a Rumanía el territorio que se concedió a ésta a la terminación de la guerra mundial, a expensas de aquéllos.

Entró en La Habana el vapor "Orduña" tras una navegación accidentada; en aguas europeas avistó dos submarinos alemanes

A GRAN VELOCIDAD CONSIGUIO ESQUIVARLOS, DIRIGIENDOSE A BRISTOL, DONDE SE REFUGIO

Durante toda la travesía del Atlántico navegó en forma de zig-zag hasta tocar en Bermudas y Nassau, de donde salió hacia La Habana. Trae a bordo tres Almirantes y oficiales

LA POLICIA DEL PUERTO LO CUSTODIA PARA EVITAR CUALQUIER SABOTAJE. LA NAVE ESTA «CAMOUFLAGEADA»

A las doce en punto de la noche de ayer tomó puerto el trasatlántico inglés «Orduña», que viene completamente «camouflageado» y con su equipo de salvamento perfectamente listo para ser utilizado en cualquier momento.

Grandes fueron las precauciones adoptadas por el capitán y la oficialidad durante la travesía que acaba de realizar el buque, especialmente de noche, pues no se permitía fumar en cubierta y, mucho menos, que hubiera luces que pudieran verse desde el exterior.

Diecisiete pasajeros para la Habana y doscientos seis en tránsito.

El «Orduña» ha traído 17 pasajeros para la Habana y conduce 206 en tránsito para puertos centro y suramericanos.

Según se nos informa había destinados para el «Orduña», en puertos franceses, donde habitualmente toca, cerca de quinientos pasajeros más, en su mayoría cubanos y españoles, que deseaban venir a Cuba; pero el trasatlántico inglés no hizo escala en los referidos puertos.

Perseguido por dos submarinos.

Entre los pasajeros llegados a la Habana figura el señor Olvido Pérez, artista cubano, que regresa en compañía de su familia.

El señor Pérez, amablemente, informó a nuestro repórter que embarcó en el puerto de Liverpool y que poco después de la salida avistaron dos submarinos alemanes, por lo que el buque, a gran velocidad, pudo ganar el puerto de Bristol, en donde permaneció dos días.

El sistema de convoy

Dos madrugadas después, «Orduña» en compañía de siete barcos ingleses más, todos custodiados por tres cruceros ingleses, los que los acompañaron durante tres días seguidos, al cabo de los cuales y considerándose ya fuera de la zona de peligro, cada barco tomó su rumbo respectivo; el «Ordueña», navegando siempre en zig-zag, hizo su feliz travesía, tocando en Bermudas y Nassau, de donde llegó anoche.

Tres almirantes y oficiales ingleses

Entre los pasajeros que lleva en tránsito figuran tres almirantes de la Marina de Guerra británica, nombrados Hugh T. Daning Hamilton, Edward O. L. Cogliramen y Eric G. Robsin, así como un gran número de jefes y oficiales de la propia escuadra.

Pasajeros para la Habana.

También arribaron anoche en el «Orduña» el Cónsul chileno en Bermudas, señor Manuel Hidalgo, acompañado de su familia; Eusebio Durán, comerciante español; Harry Lat, comerciante polonés, y familia, y Mr. John L. Mackenzie, funcionario del central azucarero «Violeta».

Fallece una pasajera.

Dos días antes de arribar a nuestro puerto el buque inglés, falleció a bordo la pasajera Una Maud Cadie, debido a una afección cancerosa y su cadáver fué embalsamado para ser conducido a Jamaica.

Cónsules centro y suramericanos.

También figuran entre los pasajeros en tránsito del «Orduña» gran número de cónsules centro y suramericanos que regresan a sus respectivos países en unión de sus familiares.

No puede funcionar la estación inalámbrica.

De acuerdo con el decreto presidencial que regula todo lo relacionado con la neutralidad de Cuba, respecto al conflicto bélico europeo, oficiales de la Policía Marítima procedieron anoche, al quedar a libre plática el «Orduña» a levantar el acta correspondiente, notificando al capitán del buque todo cuanto concierne a las disposiciones dictadas por el Gobierno, una de las cuales prohibe de manera terminante, el hacer uso de la estación inalámbrica mientras el buque se halle en bahía.

Vigilancia especial.

Igualmente la propia Policía Marítima estableció un servicio de vigilancia especial alrededor del «Orduña», con el propósito de evitar cualquier intento de sabotaje.

Prohibió también las visitas a bordo del buque.

Llega hoy a Lisboa una escuadra de la división de EE.UU.

Repatriará Alemania a 1,250 extranjeros que estaban en Varsovia. Raciones en Berlín

LISBOA, septiembre 22. (Havas).—A primera hora del sábado llegará a Lisboa una división naval de la Escuadra de los Estados Unidos, al mando del Contralmirante Courney, formada por el crucero «Trenton» y los destroyeres «Badger» y «Jacob Jones». Los buques estarán en Lisboa varios días, esperando a los destroyeres «Dickerson» y «Herbert», que el lunes fondearán en Punta Delgada (Azores). Toda la división forma parte de la escuadra norteamericana que realiza actualmente un crucero por el Atlántico.

Salió hacia Moscú el Ministro de Estado de Estonia

REVAL, Estonia, septiembre 22. (Havas).—A invitación del Gobierno soviético, el Ministro de Estado Selter partió hoy hacia Moscu, para firmar el nuevo tratado de comercio ruso-estoniano.

El vapor «Washington» lleva franceses e ingleses de Estados Unidos para Europa

NUEVA YORK, septiembre 22. (AP).—Centenares de ingleses y franceses embarcaron hoy en el vapor «Washington» para Europa, donde ese buque recogerá a los americanos que están clamando por regresar a los Estados Unidos.

El «Washington» es uno de los ocho buques amarrados una semana a causa de la huelga de marineros, que reclaman confiscaciones para navegar por las zonas de guerra. El «Washington» salió con 850 pasajeros, en su mayoría británicos.

Alemania trata de repatriar a 1,250 extranjeros que se hallaban en Polonia

KOENIGSBERG, Prusia Oriental, septiembre 22. (AP).—El Ministerio de Estado alemán está trabajando esta noche en los preparativos para transportar a sus países respectivos a 1,250 extranjeros que han sido traídos a esta ciudad desde Varsovia en automóviles y en un tren especial.

Los funcionarios alemanes dicen que 178 de los refugiados pertenecen al Cuerpo Diplomático y Consular extranjero. Cuando el Mando Supremo del ejército se dirigió, a principios de semana, a los defensores de Varsovia para que se rindieran, la única contestación fué pedir garantías para sacar de la ciudad a todos los extranjeros.

El primer tren especial, que llegó a Koenigsberg esta mañana, trajo 500 personas. Otros dos trenes llegaron después con un total de 800 y 150 diplomáticos llegaron en automóviles.

Se renuevan en Alemania las tarjetas de racionamiento de la alimentación nacional

BERLIN, septiembre 22. (AP).—Las nuecas tarjetas de racionamiento de los alimentos comenzarán a ponerse en vigor el lunes en Alemania, reemplazando a las tarjetas generales que se repartieron al comenzar las hostilidades.

El racionamiento se ha estrechado en algunos casos, mientras que en otros se ha aumentado la cantidad de determinados víveres que puede adquirir el pueblo.

Las tarjetas incluyen pan, carnes grasas, leche, mermeladas, azúcar y alimentos en general.

El Gobierno aconseja que se cuiden las tarjetas como «documento oficial» advirtiendo que en caso de pérdida será muy difícil reemplazarlas.

Háblase de otra red de espionaje en Norteamérica

Una doctora alemana parece la jefe del servicio. Toman medidas los policías G-Men

NUEVA YORK, septiembre 22. (Exclusivo).—Una vasta red de espionaje ha sido descubierta en esta ciudad, se dijo en círculos semioficiales hoy. Se entiende que los agentes de Scotland Yard pusieron a los del Gobierno Federal (G-Men) en la pista que ha producido algunos arrestos.

Como cabecilla de la banda de espías se acusa a una mujer médico, que vive en Yorkville, el barrio alemán de Nueva York. Se dijo que esta mujer desempeña el puesto que ocupó el doctor Iznatz T. Griebl, quien huyó a Alemania durante la investigación que produjo los arrestos de cuatro espías alemanes, hace seis meses.

Se dijo que los agentes ingleses entregaron a los americanos datos que permitieron a los G-Men saber que la mujer intentaba huír del país en un vapor italiano. El embajador italiano en Washington fué advertido y a ello se debió la orden del Gobierno italiano, que negó pasaje en buques italianos a alemanes, checos o eslovacos.

Cuando el vapor italiano «Rex» salió de este puerto esta semana, 30 ademanes fueron sacados del vapor por orden de Roma. Los agentes del departamento de justicia han revelado que hay estaciones de radio clandestinas en Long Island capaces de transmitir a Alemania. Agregan que muchos de los agentes de la Gestapo, aquí, escaparon en el último viaje del «Bremen», cuyo paradero es todavía desconocido. Dijeron que vigilan la frontera mexicana, por donde muchos han escapado. El Gobierno Federal ha aumentado sus agentes y ahora ocupan casi todo el piso 29 del edificio federal, manteniendo otro piso como cárcel para espías o personas sospechosas.

A las cinco de la tarde de hoy será inaugurada la Conferencia Interamericana de Neutralidad

Pronunciará el discurso de apertura el Secretario de Estado panameño, presentando al Presidente Arosemena. La delegación de Cuba publicó una nota pidiendo protección para el tabaco

PANAMA, septiembre 22. (AP).—Las conversaciones informales entre las delegaciones que asistirán a la Conferencia Inter-americana de Neutralidad, continuaron hoy.

El Ministro de Nicaragua, Manuel Cordero Reyes, el chileno Manuel Bianchi, y el costarricense Zúñiga Montúfar, conferenciaron con Sumner Welles.

También llegó en el día de hoy la delegación cubana, presidida por el doctor Miguel Angel de la Campa.

Cordero dijo que el procedimiento de la consulta establecido por las conferencias de Buenos Aires y de Lima, conducirá a medidas prácticas de solidaridad basadas «principalmente en conocidos factores físicos.»

Algunos delegados dicen que la necesidad que se advierte de una defensa continental, dará por resultado convenios de cooperación para el servicio de la vigilancia de las costas, cosa que ya se ha acometido por la Argentina, Uruguay y Brasil.

Las delegaciones de muchas repúblicas, celebraron hoy sus primeras reuniones en vísperas de la inauguración de la Conferencia, que se ha señalado para mañana.

El Presidente dará una recepción el sábado por la mañana en honor de los delegados.

El Ministro de Estado Garay, que ha sido nombrado Presidente Provisional de la reunión consultiva de los ministros de Estado de las repúblicas americanas, inaugurará la Conferencia a las cinco de la tarde de mañana con un breve discurso, para la presentación del Presidente Arosemena, quien dará la bienvenida a los delegados en el Auditorium de la Universidad Nacional, con un discurso.

La reunión se suspenderá inmediatamente después y se celebrarán sesiones informales, a puertas cerradas, el domingo, reuniéndose la conferencia en sesión plenaria el lunes.

Estados Unidos se dispone a ofrecer su cooperación económica, después de consultar a los demás países, y también a ofrecerse para patrullar las costas utilizando los barcos de guerra de las marinas mayores.

Se sugiere la conveniencia de proteger el tabaco cubano.

CIUDAD DE PANAMA, septiembre 22. (AP).—La delegación cubana a la reunión de neutralidad publicó hoy una nota recomendando la mayor cooperación económica entre las naciones americanas, con el fin de solucionar la crisis del tabaco cubano, a cambio de la colaboración de Cuba «en la solución de análogos conflictos de los demás países americanos».

«En el caso de que este curso no se siga, Cuba se vería obligada, para mantener su situación de equilibrio económico, a tratar de aumentar su producción azucarera. Momentáneamente, ésta podría ser una solución de las necesidades más urgentes, pero se presentaría el grave peligro de la superproducción de la post-guerra, que llevaría el país a una posición desfavorable en materia económica tan pronto como cesara el conflicto». «Esto no es sólo el caso de Cuba, sino también el de los demás naciones americanas», dice la nota.

«Si un criterio de verdadera cooperación guía a las naciones americanas, como esperamos que ocurra, no hay duda que con una adecuada coordinación se vencerán las dificultades y confusiones antes que los efectos perniciosos adquieran graves y destructoras proporciones».

La delegación dijo que las naciones americanas «deben unirse para reclamar mayor respeto de los beligerantes para su comercio legal» e impedir «por todos los medios a su alcance, que las operaciones de los beligerantes ocurran en aguas americanas o en las proximidades del Continente Americano».

«A este efecto las naciones americanas deben unirse en la determinación de hacer reclamaciones efectivas».

EL MOMENTO AZUCARERO

La Asociación Nacional de Hacendados de Cuba y la Asociación de Colonos de Cuba, dicen: «El tránsito de una economía de paz a una economía de guerra y viceversa, aun en los países beligerantes, si no se realiza en forma prudente y bien planeada, puede traer trastornos irreparables. Por esto ambas asociaciones estiman que deben evitarse precipitaciones».

El señor J. Ferrer Sires, persona de reconocida experiencia en materia azucarera, tras hacer una exposición y un análisis de las distintas legislaciones restrictivas de la producción, considerándolas desastrosas en sus efectos, aboga por la zafra libre, estimándola necesaria y urgente. (Véanse ambos trabajos en la página tres).

CAUSA ALARMA EN SUIZA EL VUELO DE UN AVION EXTRANJERO

SCHAFFHOUSE, Suiza, septiembre 22. (Havas).—A última hora de la tarde un avión extranjero voló sobre la frontera del Cantón de Schaffhouse, desapareciendo después con rumbo Norte. Se ha iniciado una investigación.

ADEMAS DE VARSOVIA, HAY EN POLONIA OTROS CENTROS QUE OFRECEN FUERTE RESISTENCIA

Nuevos e intensos bombardeos de la aviación y la artillería alemanas causan estragos en Varsovia. Muchos edificios del centro de la ciudad son demolidos. Han perecido 700 civiles

LOS ALCALDES DE LONDRES, PARIS Y BRUSELAS HAN CURSADO CABLEGRAMAS FELICITANDO AL DE VARSOVIA

La artillería alemana concentra especialmente su fuego en el suburbio de Praga. Quinientos cincuenta extranjeros neutrales han evacuado la ciudad. Salieron por tren hacia Koenigsberg

(Por Robert Rieffel, corresponsal de la Agencia Havas).

CERNANTI, Rumanía, Sept. 22. Los oficiales polacos llegados hoy a territorio rumano informan que continúa la guerra de guerrillas contra los alemanes en territorio de Polonia, especialmente en las regiones cubiertas de bosques, al suroeste del país.

Informes directos de Varsovia dicen que el Alcalde de la ciudad, Stefan Starzynski, dirigió hoy una alocución a todos los habitantes, exaltando el heroísmo de los defensores, aunque la situación de la capital parece desesperada. Hoy cayeron setenta bombas en el centro de la ciudad, pereciendo setecientos civiles. El Palacio de Bellas Artes fué nuevamente alcanzado por los proyectiles, pero numerosos cuadros, entre ellos el célebre de Matejko, que representa la victoria polaca sobre los caballeros teutónicos en 1410, pudieron ser salvados.

La lucha en torno a Varsovia continúa y las tropas que atacan la ciudad se encuentran aún a treinta kilómetros del centro. El general Rummel, Jefe del Ejército en el territorio al Oeste de la capital, llegó a ésta para reemplazar al general Czuma, herido en la cabeza durante el bombardeo.

En Lwow se mantienen núcleos de resistencia en el interior de la ciudad. El jueves hubo reñidos combates en la zona de Kutno. En cuanto al avance de las tropas rusas, en el frente oriental, es lento, pero hasta ahora no ha encontrado ninguna resistencia seria por parte de los polaneses.

Muy hostilizada la retaguardia alemana por los guerrilleros

BERNA, Suiza, septiembre 22. (Havas).—[illegible] intensidad de la acción [illegible] los polacos y la forma en que se está haciendo la represión por las autoridades militares alemanas, se desprenden de un despacho de la Agencia DNB, desde Berlín, que dice: «La limpieza de la retaguardia del ejército combatiente ha sido confiada a batallones de policía montada y a pie, en las regiones de Graudenz, Konitz, Bromberg y Posen. Todos los agresores de las fuerzas alemanas son castigados severamente. En Lodz la policía del Reich tuvo que actuar con energía especial, contra los franco-tiradores, estacionados en los techos de los edificios. En la Alta Silesia la limpieza se realiza en la misma forma que en otros lugares».

Varsovia pasó el viernes bajo las bombas aéreas y los proyectiles de la artillería.

VARSOVIA, septiembre 22. (Havas). Varsovia fué nuevamente bombardeada hoy por la artillería pesada y la aviación. Realizado, a pesar del emblema de la Cruz Roja, el bombardeo de los hospitales, provocó la mayor indignación de la población civil. Durante el ataque la estación de radio Número Dos, trasmitió una apelación a los habitantes, para que ayudasen a salvar a los heridos y enfermos que estaban en los hospitales.

Durante los tres ataques aéreos que tuvieron lugar hoy en Varsovia, dos aviones alemanes fueron derribados. Las fuerzas polacas hicieron numerosos prisioneros alemanes, en los combates librados durante el día de hoy, viernes. Una de las acometidas del enemigo fué rechazada. En el sector Este hubo actividad por parte de la artillería aunque en el Oeste los invasores no dieron señales de actividad.

Entró Varsovia en la cuarta semana de guerra y de bombardeos.

VARSOVIA, septiembre 22. (Havas). Esta capital entró hoy en la cuarta semana de guerra y de bombardeos aéreos contínuos. La fecha fué «celebrada» por nuevos ataques de la artillería pesada y de los aviones del Reich. Muchos edificios del centro de la ciudad fueron destruídos. El número de víctimas en la población fué muy elevado. Sin embargo, las tiendas continúan abiertas y la existencia de los varsovianos es poco más o menos lo que era antes de la guerra, aunque más restringida en ciertos sentidos.

Muy bombardeado el suburbio de Praga.

VARSOVIA, septiembre 22. (Havas).—A las 8:45 de la noche la estación de radio Número Dos comunica: «Por la artillería enemiga sigue siendo bombardeado el suburbio de Praga. En el sector Oeste las tropas alemanas mantienen una actitud pasiva. En horas de la tarde los aviones del Reich bombardearon dos veces el centro de la ciudad. Fué entonces cuando dos de ellos cayeron, derribados por el fuego anti-aéreo polaco».

Los principales centros de resistencia en territorio polaco.

VARSOVIA, septiembre 22. Havas. El teniente coronel Lipinski, locutor de la estación Número Dos, comunica esta noche que además de la capital, hay varios núcleos de resistencia en Polonia. Los más importantes están en el sector de Varsovia, pero hay que mencionar también la fortaleza de Modlin, defendida por las tropas que comanda el general Luciano Bortonowski, y el sector de Zamosc-Zasaruska, donde las fuerzas nacionales están al mando del General Biernacki. Otro centro de resistencia está en Lwow (Lemberg), aunque en la capital no se tienen informes concretos sobre la forma en que se desarrolla la lucha en esa región, muy al Sur.

En los momentos en que el coronel Lipinski terminaba su trasmisión, la onda lanzada por la estación Varsovia Número Dos, fué ahogada por las de otras alemanas, que difundieron música militar, e intercaladas, entre una marcha y otra, noticias contrarias a Polonia.

Evacuados los extranjeros neutrales que estaban en Varsovia.

BERLIN, septiembre 22. (Havas).—(Vía Berna).—Oficialmente se anuncia que todos los neutrales residentes en Varsovia, en número de 550, evacuaron el jueves por la tarde, en camiones del ejército polaco, y acompañados por sus representantes diplomáticos y consulares. Recorrieron a pie los trescientos metros que separan las vanguardias polonesas de las líneas alemanas. En éstas tomaron vehículos del ejército del Reich, que les condujeron a la más próxima estación ferroviaria, para de allí seguir en tren a Koenigsberg.

Mensajes de los alcaldes de Londres, París y Bruselas, al de Varsovia

VARSOVIA, septiembre 22. (Havas).—El comandante Stefan Starzynsky, presidente de la ciudad de Varsovia, anunció hoy con frases entusiastas a la población, haber recibido mensajes aerográficos del presidente del Consejo Municipal de París, del alcalde de Londres y del burgomaestre de Bruselas, expresándole su admiración por la resistencia heroica de la capital polaca.

«Es el coraje de Varsovia —dijo también Starzynsky— lo que suscita la admiración de los ciudadanos de Londres, París y Bruselas. No es posible que cerremos los ojos sobre la devastación producida y sobre las realidades de la situación, más nuestra energía y nuestra fe son más fuertes que todo. Sabemos perfectamente que las victorias alemanas sólo son pasajeras. Nuestras vicisitudes terminarán pronto o tarde: es cuestión de tiempo. Los bombardeos y la propaganda del enemigo no cambiarán el resultado fnial. Al igual que en 1918, Polonia encontró su independencia en la misma guerra, de la actual surgirá el triunfo de la justicia y la derrota de la Alemania bárbara»

LOS DIARIOS DE MADRID INSERTARON EL DISCURSO DEL PREMIER DE FRANCIA

MADRID, sept. 22. (Havas).—Los periódicos madrileños reproducen hoy íntegramente el discurso del primer ministro Daladier, tal como fué distribuído por la agencia oficial «Efe». El texto era completo, excepto los dos pasajes en que el jefe del Gabinete francés habla de «la amenaza y el terror hitleriano en Europa», los cuales fueron sustituídos por la agencia con la fórmula: «Daladier atacó duramente al nacionalsocialismo, y repitió las palabras del último discurso del Führer». Sin embargo, ninguno de los diarios comenta lo dicho por el primer ministro de Francia.

La invasión roja infunde temores en la Santa Sede

Temen que los rusos hagan objeto de vejámenes a los eclesiásticos en Polonia

CIUDAD VATICANA, septiembre 22. (AP).—Los prelados de Ciudad Vaticana se encuentran esta noche muy preocupados por el futuro de la iglesia católica en Polonia, especialmente en la parte ocupada por la Rusia soviética.

El Papa Pío, que ha recibido un extenso informe sobre la situación del Cardenal Augusto Hlond, Primado de Polonia, que se halla ahora en Roma, está prestando la mayor atención a ese asunto.

Las noticias que llegan al Vaticano indican que mientras las iglesias y otros edificios religiosos han sufrido considerables daños, todos los obispos polacos, con excepción del Primado, continúan en sus diócesis.

Por ahora no hay noticia de que los religiosos hayan sido molestados, pero se teme que los rusos «cometan vejaciones».

Una de las razones por las cuales los dignatarios de la Iglesia creen que el catolicismo ha de sufrir a manos de los soviets y de los nazis, es que el catolicismo polaco ha estado siempre íntimamente unido al patriotismo polaco.

Después de la anterior división de Polonia, rusos y prusianos atacaron a la iglesia polaca con el propósito de aplastar el nacionalismo del país. Los eclesiásticos dicen que los rusos intentaron exterminar el catolicismo romano en Polonia suprimiendo los monasterios y cerrando las iglesias desde 1773 a 1905, en que se inauguró una política de tolerancia.

M.E.C.D. 2016

HA SIDO MODIFICADA LA CLASIFICACION ARANCELARIA PARA DETERMINADAS IMPORTACIONES DE TEJIDOS

ALGUNOS DEBEN AFORARSE POR LAS PARTIDAS 116 O 117 DEL VIGENTE ARANCEL DE ADUANAS

Establece recurso contencioso-administrativo el Banco del Canadá, por no estar conforme con un alcance sobre créditos hipotecarios. Una orden a la Zona Fiscal de Oriente

Periciales de la Dirección General de Aduanas han elevado a la superioridad un informe evacuando una consulta respecto al aforo de tejidos de clase determinada. Dichos funcionarios exponen que, con frecuencia, se presentan al despacho ciertos tejidos de algodón que no reúnen, por su confección de «lisos y llanos», la característica exigida para su clasificación por las partidas 114 y 115 del Arancel, y que no obstante se suscitan controversias por reclamar los interesados su aforo por dichas partidas, con el fundamento de que tales tejidos son llanos.

La Dirección General de Aduanas, alegando la necesidad de uniformar este sistema de aforo, ha declarado que los tejidos que dan motivo a estas consultas son aquellos que no obstante ser de ligamento simple o armadura fundamental característica, o el cruzamiento o enlace alternativo y regular de los hilos de la trama sobre la urdimbre, y que presenta labor producida por la combinación de hilos de distintos grueso o por efecto de la torsión especial de éstos, que producen abultamiento de trecho en trecho en toda la longitud, de donde resulta, que tales tejidos, siendo llanos por razón del enlace o ligamento simple de los hilos de la trama con los de la urdimbre, no resultan «lisos» porque se observa en tales tejidos ciertas alteraciones en la superficie que por efecto de la inserción de los hilos de mayor grueso o de especial torsión convenientemente dispuestos en el telar, tienden a dar mayor realce a esos tejidos, los cuales, sin ser técnicamente labrados, resultan excluídos de las partidas 114 y115, por no llevar las dos condiciones exigidas para su clasificación por esas partidas.

Por todo eso, la Dirección General de Aduanas ha dispuesto que la clasificación de los tejidos que presenten las características descriptas, se practique por las partidas 116 o 117 del Arancel, con arreglo a su densidad o peso por cada cien metros cuadrados, número de hilos en el cuadrado de seis milímetros de lado, sin perjuicio de que los importadores ejerciten en caso de inconformidad con los aforos de esos tejidos, el derecho que les otorga el Artículo 235 de las Ordenanzas de Aduanas, tal como ha sido modificado por el Decreto Ley No. 23, de 27 de junio de 1935.

Esta resolución, que ha sido aceptada por el Secretario de Hacienda, ha sido remitida a las administraciones de Aduanas de toda la Isla, para su aplicación, ya que está comprobado que con el propósito de sorprender la falta de experiencia de algunos vistas en algunos puertos de la República, se hacen pedidos de grandes bultos de tejidos para poblaciones lejanas a esta capital, haciendo después el traslado a los almacenes en la Habana, por medio del servicio de expresos.

Recursos contenciosos

La Audiencia de la Habana ha participado a la Secretaría de Hacienda que The Royal Bank of Canadá ha establecido recursos contenciosos-administrativos, contra resoluciones de la Dirección General del Fondo Especial de O. Públicas, en cobro de $592.50 y de $10.665.00 de conformidad con los respectivos expedientes iniciados en la Zona Fiscal de Palma Soriano, por débitos sobre créditos hipotecarios.

Sobre aforos

También la propia Audiencia da cuenta que han establecido recursos contra resoluciones de la Dirección General de Aduanas, en aforo de mercancías por la Administración de la Aduana de la Habana, las siguientes firmas comerciales:

F. Suárez y Cía., Portu Hnos. y Cía. y Galbán Lobo y Cía.

Contra rentas

El doctor Dana Cruz Bustillo ha recurrido contra resolución del Director de Rentas, que declara sin lugar una apelación suya contra lo resuelto por la Zona Fiscal de Remedios, en expediente de apremio para el pago de débitos por el impuesto del timbre nacional.

Nombramientos

El Secretario de Hacienda ha nombrado a los señores Sergio Rojas e Ignacio Fernández, inspectores del Negociado de Inspección de la Sección del Uno y Medio por Ciento.

Alcance al Ayuntamiento

El Secretario de Hacienda ha ordenado que por la Zona Fiscal de Oriente sea girado un alcance contra el Ayuntamiento de la Habana, por la cantidad de $126,000, por el impuesto de intereses hipotecarios de las emisiones de bonos del Acueducto de la Habana, que no aparecen ingresados en dicha Zona Fiscal.

Rifa autorizada

Por Decreto Presidencial a propuesta del Secretario de Hacienda, ha sido autorizada la firma comercial Trinidad y Hnos., para poner en vigor un concurso o plan de regalos, de acuerdo con las bases que se especifican en el referido decreto.

«Por la Vida y por la Salud»

Algo que debemos hacer:

Si es buena, cuidar celosamente la Salud.
Si está quebrantada, restaurarla completamente.
Movilizar toda la fuerza de voluntad para vencer las aprensiones enfermizas, casi siempre pueriles, y recordar el sabio proverbio que dice: "si **tu mal tiene remedio, ¿por qué te afliges?...**
Si el mal es del

ESTOMAGO, afecciones concomitantes al **hígado y VESICULA,**
úlcera gástrica o duodenal, COLITIS — Intestinos
ahora tiene remedio,

BISMÁGEN
lo sanará.

AVISO: Al comprar Bismágen, el famosísimo y legítimo Bismágen que médicos insignes prescriben y todo el mundo elogia, fíjese que la palabra Bismágen no está separada por NINGUNA RAYA ó GUION. No lo confunda con burdas imitaciones sin valor. ¡Cuidado! No acepte imitaciones... ¡ni regaladas!.

Dolor de Estómago, Digestiones lentas o dolorosas, Empacho gástrico, Dolor de vientre y espalda, Vómitos de líquido o de sangre, Acidez, Eructos agrios, Ardentía, Gases, Dilatación, Mala respiración, Pesantez, Mal aliento, Espasmos, Cólicos, Fermentaciones intestinales, Diarrea o estreñimiento, Inapetencia, Desnutrición, Decaimiento; **¿presenta su enfermedad alguno de estos síntomas?**

En casos como el suyo, cientos y miles de personas recobraron la Salud y usted Sanará también. Con Bismágen, ¡naturalmente!. Ensaye con un frasco del **maravilloso patente** Bismágen y

bendecirá la hora en que decidió tomarlo.

Ayer por la tarde el Coronel Batista y su esposa, señora Elisa Godínez, giraron una visita al Hospital Infantil Anti-Tuberculoso, ubicado en los terrenos del Sanatorio de «La Esperanza». Acompañaron al Jefe del Ejército en esta visita, el Secretario de Sanidad doctor Juan Moya; el doctor Angel Arturo Aballí, el Teniente Coronel Demetrio Despaigne; el doctor Mo desto Mañas, el Capitán Antonio D. Torra y otros que aparecen en esta fotografía.

El Coronel Batista visitó las obras del Hospital Infantil antituberculoso que se construye en "La Esperanza"

Se construye con el producto obtenido de la venta de los sellos semi-postales. En Noviembre se empezará a vender otra emisión de estas estampillas, al precio de un centavo

Una nueva visita hizo el Coronel Batista en la tarde de ayer, a las obras en construcción del Hospital Infantil de Tuberculosos, cuya primera piedra fué colocada en febrero del año actual.

Esta obra, que patrocina la señora Elisa Godínez de Batista, se encuentra enclavada en la carretera de Bejucal, frente al Sanatorio «La Esperanza» y tendrá una capacidad para 300 niños enfermos, los cuales recibirán una debida atención.

El Coronel Batista llegó a las cuatro de la tarde, acompañado de su esposa, del teniente Coronel Demetrio Despaigne y su esposa, señora Antonia Pérez; del Secretario de Sanidad, doctor Moya Flamand; del Coronel Auxiliar, López Migoya; del teniente coronel Sosa de Quesada; de su Ayudante de Guardia, Capitán Cantillo; del Comandante doctor Porraspita, y del Capitán D. Torra, Jefe del Buró de Prensa.

Esperaban al Coronel y a sus acompañantes el doctor Aballí, el Ingeniero Cristóbal Díaz, el Arquitecto Luis Duval, Ingeniero Hermida, señor Mena y los doctores Gonzalo Andux, Mencía, Cárdenas, Guerra y otros.

Pese al mal estado del tiempo, el Coronel Batista y su comitiva recorrieron todos los pisos de lo que será el Hospital Infantil. El Coronel se mostró interesado por cada departamento que inspeccionaba, consultando con el doctor Aballí, de las reformas que pudiera hacerse para que nada faltara.

Al llegar al departamento en donde se construye el anfiteatro, que tendrá una capacidad para 250 personas, el Coronel Batista expuso al doctor Aballí la idea de construir un piso más al edificio y de esta manera no sólo le daba mejor aspecto exterior, sino con ello la capacidad del Hospital se vería aumentada y más niños tuberculosos tendrían atención. Esta idea del Coronel fué del agrado del doctor Aballí, que le impartió su aprobación.

Los demás departamentos, tales como comedores, salas de curas, almacenes, habitaciones para los enfermos cocinas, salas de conferencias, etc., fueron recorridos e inspeccionados, quedando altamente satisfechos el Coronel Batista y la señora Godínez, del adelanto de las obras.

Probablemente este Hospital será inaugurado el próximo mes de mayo. Para esto se cuenta con la campaña que desarrolla el Consejo Nacional de Tuberculosis, con la venta del sello y que en el día de hoy se inicia.

A las siete de la noche partió rumbo a la Ciudad Militar el Coronel Batista, rendida su visita de inspección.

CLAUSURADO EL CONGRESO DE MUSICOLOGIA DE NEW YORK

Quedó clausurado ya en New York el II Congreso Internacional de la Sociedad Americana de Musicología.

Distintas Delegaciones de numerosos países, principalmente de América, asistieron a dicho Congreso, que hubo de presidir Mr. Carlton Smith.

Entre los programas presentados al mismo se destacaron los del Rith String Quartet, que se efectuó en el Beethoven Association Club Rooms; el de Música Inédita de Haendel, verificado en el Juilliard Graduate School; y el del Recital de Música Hispana, celebrado en la Academia Americana de Artes y Letras.

En este último programa se interpretó el Quinteto para piano e instrumentos de cuerdas de nuestro compatriota Joaquín Nin-Culmell.

Cuba estuvo representada en este Congreso por los profesores Eduardo Sánchez de Fuentes y Gonzalo Roig, que presentaron trabajos interesantes.

La señora Natalia Aróstegui de Suárez tradujo al inglés los trabajos de los profesores cubanos e interpretó las canciones «Mírame Así» y «Quiéreme Mucho».

Concurrió también a dicho Congreso, invitada especialmente, la señorita Clotilde Pujol, crítico mundial del «Havana Post» y profesora del Instituto del Vedado, que ha asistido a otros Congresos importantes, celebrados en la Unión, como el de Microbiología y el de la Federación Mundial de Asociaciones Educativas, donde rindió una hermosa labor.

Habrá hoy examen de ingreso en la Esc. de Medicina

La Facultad de Cirugía Dental ha reducido el número de sus asignaturas. Becas adjudicadas

Hoy por la mañana, a las ocho, habrán de iniciarse los exámenes para el ingreso en la escuela de Medicina de la Universidad.

Dichos exámenes tendrán lugar en el pabellón «Domingo Cubas», del hospital «Calixto García».

Se presentarán a los mismos distintos bachilleres procedentes de los ocho institutos de Segunda Enseñanza cuyos certificados del curso paralelo al cuarto año no han sido aceptados por la facultad.

Los institutos cuyos certificados no acepta la facultad de Medicina son los de Marianao, Güines, Artemisa, Ciego de Avila, Sagua la Grande, Morón, Guantánamo y Sancti Spiritus.

Recibe el Rector a una comisión

El doctor Rodolfo Méndez Peñate, Rector p.s.r. de la Universidad de la Habana, recibió ayer a una comisión de profesores y alumnos de los otros institutos de Segunda Enseñanza de la República cuyos certificados de cursos parelelos al cuarto año de Bachillerato no han sido aceptados por la facultad de Medicina.

Le hubo de informar que el Consejo Universitario —el máximo organismo del plantel— había ratificado ya el acuerdo adoptado por la escuela de Medicina de no aceptar dichos certificados.

No obstante ello, le prometió estudiar detenidamente el asunto.

El Rector citó ayer tarde al decano de la facultad de Medicina, doctor A. A. Aballí, con el propósito de tratar distintos asuntos oficiales.

Reducen asignaturas en Cirugía Dental

La facultad de Odontología de la Universidad, con el fin de armonizar intereses entre la escuela de Medicina y la de Cirugía Dental, ha decidido reducir el número de las asignaturas del primer año de la escuela.

En el primer año de Cirugía Dental se darán solamente las siguientes asignaturas: Anatomía Descriptiva, Histología Normal, Embriología, Prótesis Dental, primer curso, y Operatoria Dental, primer curso.

La asignatura de Fisiología, que figuraba en el nuevo plan para el primer año de dicha carrera, ha sido suprimida.

Aprobadas las becas de 1926 a 1930 en la escuela de Ciencias

De acuerdo con una ponencia del secretario de la facultad de Ciencias, doctor Estévez, han sido adjudicadas por el claustro de dicha escuela las siguientes becas:

Al doctor Francisco de la Carrera, ex-secretario de la escuela, la beca correspondiente al curso académico de 1934 a 1935; a la doctora María de la Trinidad García Rivera Gutiérrez, la del curso de 1928 a 1929; a la doctora Delia Julia Hernández Fernández, la del curso de 1936 a 1937; al doctor Abelardo Moreno Bonilla, la del curso de 1933 a 1934.

A las doctoras Delia Julia Hernández y María de la Trinidad García Rivera se le adjudicaron las becas por la sección de Ciencias Físico-Matemáticas.

A los doctores Moreno y de la Carrera, por la sección de Ciencias Naturales.

NOTAS POLITICAS

La Excursión Liberal a Camagüey

Anoche, a las once y media, salió rumbo a Camagüey el tren excursionista liberal que llevando jefes, candidatos y elementos del Partido en la Habana aportará un contingente a los actos que tendrán efecto en Camagüey.

Diez carros ocupados por nutrida representación de la sargenteriadel Partido en la Habana, y con dos coches dormitorios integraban el tren excursionista.

Muchos significados elementos del Partido concurrieron desde Santa Clara y otras provincias a estas fiestas liberales.

Apoya el Ejecutivo Nacionalista las leyes necesarias

Celebró ayer sesión el comité ejecutivo del Partido Nacionalista, con la asistencia del presidente Bringuier y los más destacados integrantes de ese organismo.

Se dió cuenta con una moción del doctor Marino López Blanco y recogiendo esa iniciativa, se acordó respaldar las distintas leyes de carácter general que están pendientes de tratamiento en el Congreso, entre ellas la de las Obligaciones Oro; haciéndose recomendación expresa a los congresistas del Partido para que faciliten la pronta discusión y aprobación de esas medidas.

Aspirante a la Alcaldía en Marianao

En reunión celebrada por el ejecutivo municipal de Marianao del partido Unión Nacionalista, en la residencia del señor Francisco Prieto y Fernández, se adoptaron ,entre otros los siguientes acuerdos:

Proclamar la candidatura del coronel Fulgencio Batista, para la Presidencia de la República.

Señalar la reelección del coronel Celestino Balzán para Gobernador de la Provincia.

Y dejar proclamada la candidatura del señor Francisco Prieto Fernández a la alcaldía de Marianao, con el fin de dejar públicamente definida la línea del partido en aquel término.

Citación a los jefes de términos Realistas

Se ha convocado a todos los jefes de términos del Partido Nacional Revolucionario Realista en la provincia de la Habana, para una reunión que se celebrará en Santiago de las Vegas, calle 9 número 12, para tratar de cuestiones que afectan a la organización interna del realismo.

En esta junta que tendrá lugar el próximo miércoles, a las nueve de la noche, se abordarán asuntos de urgente resolución en los términos municipales, estudiándose la situación política del PNR, en la provincia de la Habana.

Citan los señores Luis Pérez, José María Ojeda, Saturnino Ojeda, Saturnino Roig, Homero Valdés y Luis Arencibia, presidentes del partido en los términos de Santiago de las Vegas, Alquízar, Güira de Melena, San Antonio de los Baños y San Nicolás, respectivamente.

Demócratas de San Francisco

Con la proclamación como candidatos del barrio, de los doctores Casuso y Cuervo Navarro, tomó posesión el comité ejecutivo de San Francisco del Partido Demócrata Republicano.

Se improvisó un mitin en el que hicieron uso de la palabra los señores Oscar Ponce, Esther Valdés y Antonio Fernández.

«CONSTITUIDA LA VANGUARDIA REALISTA»

En Consulado 51, altos, quedó constituído el Comité Gestor Nacional de la «Vanguardia Realista», con la asistencia de Alberto Arredondo, Dr. Carlos M. Betancourt, Gregorio Silva, doctor Isidro González Carrillo, José A. Penichet, doctor Ramón Betancourt, Carlos Martí, Ramón Feo, doctor Teodosio Montalván, Luis Grau, Evelio Díaz, Josefa Herrero, doctora María Luisa Iñiguez, Oscar Ruano Estrada, Ezequiel Westher, José M. Valdés Fernández, Adolfo Carrillo, Luis Miguel Hernández, Dr. Oscar A. Alfonso, Basilio Marreta, Perfecto Menéndez, Ana La Rosa, Octavio León, doctor Díaz Rouselot, Ramón Fernández, Ricardo Hernández, Heriberto Madrigal, doctor Raúl Suárez Mendoza, Raúl López, Adalberto Ferrer García, Nicolás Caraballo, Evelio Barros, doctor Guillermo Rubiera, Francisco Martínez, Oscar Hernández, José Ramos, doctor Luis F. Quert, Manuel Revuelta, Manuel Ortega, Mariano Posada, Julio Villanueva, Aurelio del Pico, Roque Gutiérrez, Armando Arredondo, Pedro Pablo Feitas, todos miembros del partido en los distintos Ejecutivos de la provincia y los barrios de la Habana.

Después de una extensa exposición del señor Alberto Arredondo explicando los objetivos de la «Vanguardia» se abrió un extenso debate en que tomaron parte casi todos los asistentes.

Quedó convocado este organismo para la noche de hoy, a las nueve.

Armonizan elementos liberales de Matanzas

La pugna liberal surgida en la provincia de Matanzas a raíz de la pasada reorganización, parece que va a tener un armónico arreglo entre las partes que se consideraban afectadas.

Se habla ya, entre dirigentes liberales de la región yumurina, de ajustes hechos al calor de conversaciones inteligentes, dando por terminadas las desavenencias habidas y proponiéndose luchar todos por el engrandecimiento del Partido.

Todo así parece indicarlo, si tenemos en cuenta el almuerzo celebrado en un restaurant de esta capital, en el que estuvieron presentes representaciones de las dos tendencias en lucha.

Participaron de este acto, junto con los senadores Manuel Capestany y Miguel Calvo Tarafa el alcalde matancero César M. Casas y los doctores José García Bayllers, Célso Cuéllar del Río, Francisco Gottorno, y Rubén Cruz Alvarez.

VOTO DE CONFIANZA AL JEFE DEL PARTIDO

El entendimiento alcanzado por las ramas del Partido Liberal que en Matanzas han venido discutiendo en toda la reorganización la hegemonía, han permitido que se ponga el asunto en manos del presidente del partido para un arbitraje que solucione el problema. Máxime cuando ayer mismo por fallo del Tribunal Electoral quedó anulada la asamblea que llevaba todas las ventajas en la pugna contencioso-electoral, o sea la de Calvo Tarafa Piedra.

Según informes los interesados concedieron un voto de confianza al presidente del partido para que en conocimiento del discutido problema de las tendencias liberales matanceras, resolviera lo más conveniente a los intereses generales.

SANCIONADA LA LEY POR LA QUE SE POSPONEN PARA EL 15 DE NOVIEMBRE LOS COMICIOS

Se asegura que el lunes la Cámara reunirá quorum suficiente para tratar la ley de moratoria hipotecaria. Concedido un crédito de $7,000, pero suspendido en su aplicación por ahora

El señor Presidente de la República sancionó ayer, enviándola inmediatamente a la Gaceta Oficial para su publicación y vigencia ,la ley recien aprobada por el Congreso, que modifica algunos puntos del Código Electoral.

Por virtud de esas enmiendas quedan pospuestos hasta el día quince de noviembre de este año los comicios para elegir delegados a la Asamblea Constituyente; comicios que estaban señalados primitivamente para el día primero de octubre.

Otras innovaciones, concordantes con las circunstancias electorales de la reorganización de los partidos políticos, han sido introducidas en el Código a guisa de solución de los problemas creados por la misma labor reorganizadora.

Al recibir los repórters palatinos—de labios del Secretario de la Presidencia—la noticia antecedente, algunos de los numerosos congresistas que esperaban audiencia en las antesalas de la mansión presidencial comentaron la posibilidad de una nueva enmienda al Código en aquella parte que se refiere a la inamovilidad de los empleados públicos con motivo del período electoral.

Se dijo, inclusive, que tanto en la Cámara como en el Senado, se había hablado con insistencia sobre el propósito de más de un legislador, de redactar un proyecto autorizando al Ejecutivo a proveer, en un término de cinco días, cargos vacantes en la administración, promoviendo otros cuyos expedientes por infracciones hayan sido fallados desfavorablemente.

Con relación a la moratoria hipotecaria dijeron los congresistas aludidos que la Cámara reunirá el lunes el quorum suficiente para iniciar el tratamiento del proyecto.

Otra Ley sancionada

Asimismo los repórters fueron informados que el señor Presidente había sancionado otra ley del Congreso concediendo un crédito de siete mil pesos para atender la curación en el extranjero, de Pedro Suárez Rivas, miembro que fué del Directorio Estudiantil Universitario de 1927.

Por un decreto posterior el señor Presidente dispone la suspensión de los efectos de la ley anterior hasta tanto la situación del Tesoro permita la referida erogación.

Cambio de informaciones

Con el Jefe del Estado conferenció el senador José Manuel Casanova, presidente del Instituto de Estabilizacinó del Azúcar.

Dijo a los repórters que había cambiado impresiones con el Presidente de la República respecto a los problemas azucareros.

El ex-Representante F. Supervielle

Para interesarse en una ley relacionada con expediciones de títulos de técnicos en instalaciones hidráulicas y sanitarias entrevistó al Presidente el ex-representante Manuel Fernández Supervielle, Decano del Colegio de Abogados.

Visitas

El señor Presidente recibió en audiencia al Secretario de Hacienda doctor Ochotorena, al Sub-secretario de Gobernación, doctor Rodríguez Pintado y al representante Marcos Rodríguez Abreu.

Con el Secretario de la Presidencia conferenció el presidente del Senado doctor Santiago Verdeja.

Candidato único del PUN

El ex-Secretario de la Presidencia doctor José Enrique Bringuier, contestando a los repórters palatinos sobre la nominación del candidato de dicho partido a la Presidencia de la República manifestó que la Asamblea Nacional del Partido Unión Nacionalista había proclamado al coronel Fulgencio Batista, candidato a la Primera Magistratura Cubana.

AMENAZAS DE MUERTE

Heriberto Jiménez Castaya, vecino de San Isidro 106, fué detenido por acusarlo Baudilia Estrada Casas, de haberla amenazado con darle muerte.

ANULADA LA ASAMBLEA LIBERAL DE MATANZAS POR FALLO ELECTORAL

En las últimas horas de la tarde de ayer el Tribunal Superior Electoral hizo pública la sentencia dictada en la reclamación del Partido Liberal de la provincia de Matanzas. La reclamación es declarada con lugar y nula la asamblea provincial de la tendencia Calvo Tarafa-Piedra.

También falló dos reclamaciones más de la tendencia de Francisco Prieto contra la asamblea municipal del Partido Unión Nacionalista en Marianao, dándose la razón al doctor Isidro Viera, letrado director de dicha tendencia y nulas las asambleas celebradas por la de Federico Mesa.

Igualmente, con lugar la reclamación contra la asamblea liberal de Victoria de las Tunas.

Una recusación con lugar

En el expediente de recusación contra el delegado político del partido Liberal en Puerto Padre, el Tribunal declaró con lugar la recusación y, en su consecuencia, vacantes los cargos de delegados políticos del citado Partido ante la Junta de ese Término El magistrado doctor Ricardo R. Duval formuló voto particular disintiendo del parecer de la mayoría.

50.000.00 pesos para las elecciones

Se recibió ayer en el Tribunal Superior Electoral la comunicación dirigida al mismo por el director General de Contabilidad de la Secretaría de Hacienda, participando haberse concedido 50 mil pesos con cargo a la cuenta especial Gastos Electorales para atender a los gastos que originen las elecciones de delegados a la Convención Constituyente.

DIARIO DE LA MARINA
HABLADO

DOS AUDICIONES DIARIAS, DE
8 a 9 A. M. y de 7 a 8 P. M.

Además mantendremos un servicio extraordinario, para informar a nuestros oyentes de todo cuanto ocurre en Europa, al minuto.

—HOY—

En nuestra segunda audición:

COMERCIO Y TRABAJO

Por

J. ARISTIGUETA.

POR LA ESTACION
CMBQ
IDEAS PAZOS
AHORA EN
900 Kilociclos
TELEFONO A-9316

Todos los días que restan de este mes

puede recibir **Gratis**

LOS DOS MAGNIFICOS PERIODICOS,

DIARIO DE LA MARINA

POR LA MAÑANA,

—Y—

AVANCE

POR LA TARDE.

Si ahora se suscribe a estos dos periódicos

LA SUSCRIPCION SOLO CUESTA

$1.50 AL MES

Suscríbase

por los teléfonos:

M-7911,
M-7912 y
M-7913,

en nuestra Administración, para disfrutar de ese beneficio que le ofrecen los dos periódicos mejor informados y más completos que se editan en Cuba.

Las suscripciones en Provincias pueden solicitarse directamente o por mediación de nuestros Agentes.

Fija el Supremo en una sentencia, lo que es la agravante de afecto íntimo según el Código de Defensa Social

Lo hace en el proceso seguido a Angel Miguet, que fué condenado a quince años por el homicidio de una mujer. Reducida la pena a diez años por el máximo tribunal

Ha notificado la Sala de lo Criminal del Tribunal Supremo la sentencia dictada en el recurso establecido por el doctor Alberto Recio, joven letrado de esta capital, a favor de Angel Miguel Hernández, al que se sancionó con quince años de privación de libertad por el homicidio de su amiga Cándida Rosa Díaz Romero, en la casa en que ambos vivían en el pueblo de Altamisal, Colón, provincia de Matanzas. La Sala, bajo la ponencia del culto Magistrado Miguel Angel Rodríguez Morejón, declara con lugar el recurso del doctor Recio,—que no actuó ni en el sumario ni en el juicio oral sino sólo en la casación—, y fijado el verdadero alcance de la agravante de afecto íntimo que establece el Código de Defensa Social, desestima la misma, por no existir, y rebaja al procesado Miguel la sanción, a diez años de privación de libertad.

Dice así la Sala al referirse a la aludida agravante de afecto íntimo:

«Queda señalada con la letra G del artículo 39 del Código de Defensa Social, figura la agravante personal y de mayor peligrosidad que significa la amistad íntima o el afecto íntimo entre el ofensor y el ofendido; circunstancia que se apreció en la sentencia condenadora por razón de «intenso amor», que según los términos literales del Resultando Probado profesaba el inculpado a la ofendida.

Pero sobre este aspecto debe observarse que, tal y como aparece precisada la supradicha circunstancia de agravación, ella se contrae al afecto íntimo y no al amor intenso y mucho menos de orden sexual; y aunque a priori aparezca innecesaria y sutil separación, no puede estimarse la concurrencia de la citada circunstancia de afecto íntimo entre el ofensor y la ofendida cuando es la misma sentencia la que brinda como probado que lo único que existió fué «un intenso amor» del victimario para la víctima. En efecto: trata la referida circunstancia de que se agrave la cuantía de la sanción en aquellos casos en que resulten quebrantados los indispensables sentimientos de ternura, compasión y benevolencia que indefectiblemente han de reigr las relaciones que derivan de la convivencia o de los estrechos vínculos que ligan a ciertas y muy excepcionales personas; y es así como ha podido afirmarse que sólo hay verdadero afecto cuando se encuentra aquella inclinación permanente, continuada, y necesaria por virtud de la natural disposición del corazón, muy determinadas personas en casos de especiales cualidades en ellas concurrentes.

No ha de confundirse, pues, afecto íntimo con el amor intenso, porque precisamente, este último sentimiento, que puede originarse más de la ilusión que de la misma realidad, conviértese muchas veces en pasión intensa que asalta de improviso, sorprende y domina, sin poder siquiera adivinar ni la causa ni el motivo; de donde lejos de encontrar entonces una agravante, ha de la buena doctrina penal motivo para atenuante o injustificación.

De aquí que, al formular esta especial condición personal, se refieran los Códigos y proyectos a relaciones afectivas o de íntima convivencia, pero entre cónyuges, ascendientes, descendientes, herederos legítimos, naturales o adoptivos, o personas ligadas por estrechos vínculos de afecto, no de amor; y ello atendiendo además, a la naturaleza del caso concreto y otras circunstancias no menos dignas de mención.

Y si entre aquellos elementos, para precisar mejor, requisitos de la circunstancia que se estudia, debe tomarse también en consideración la naturaleza del hecho, no es procedente aplicarla en casos como el de autos, en el que se trata de uno delictivo proveniente de relaciones íntimas establecidas tres años solamente con anterioridad a la fecha en que acaeció.

Porque si para apreciar la atenuante de arrebato y obcecación, hemos mantenido nuestra doctrina de jurisprudencia que es indispensable la ausencia absoluta de sentimientos inmorales, y en este sentido, ha llegado a afirmar que los celos que tenga una persona casada de su amante integran una pasión reprobable, y por tanto, no pueden originar la mencionada circunstancia de atenuación, a fortiori, no debe la buena doctrina jurídico-penal apreciar como agravante, derivada de un afecto íntimo entre el ofensor y la ofendida, unas relaciones íntimas, regularmente tan fugaces, que hasta falta el tiempo indispensable para la consolidación de un verdadero intenso afecto.»

M.E.C.D. 2016

FIJADOS NUEVOS PRECIOS A LOS ARTICULOS DE PRIMERA NECESIDAD POR LA SECRETARIA DE COMERCIO

DEL MOMENTO AZUCARERO

Declaraciones de la Asociación de Colonos de Cuba y la Asociación Nacional de Hacendados de Cuba.

La Asociación de Colonos de Cuba y la Asociación Nacional de Hacendados de Cuba estiman necesario dar a conocer su criterio sobre la nueva situación que confronta la industria azucarera nacional frente a manifestaciones individuales que si se inspiraran en posiciones particulares sin contemplar los intereses nacionales y de la industria, pueden descarriar la opinión pública, causando un daño irreparable a la economía del país.

Es prematuro pretender discernir, en estos momentos, sobre el curso del problema azucarero, aunque sí urge precaverse para la mejor protección de los intereses nacionales que con él corren parejos. Guiadas por este principio ambas asociaciones estudian cuidadosamente los distintos aspectos de toda la cuestión y ante la natural incertidumbre reinante desean, por lo pronto, exponer a la consideración pública y a la de sus propios asociados, algunos extremos que la más elemental prudencia aconseja tener en cuenta, sobre todo por un antecedente no muy lejano, el de la pasada guerra mundial, que debe servirnos de experiencia para actuar dentro de las anormales circunstancias de hoy.

Antes de tomarse decisión alguna, precisa realizar un estudio objetivo de las actuales condiciones de los mercados azucareros y de la posición de los países beligerantes, bien distintas, por cierto, de las existentes en 1914. No es prudente, por tanto, hacer cálculos precipitados o demasiado optimistas acerca de la capacidad de consumo que puedan tener los mercados americano y mundial, ni tampoco sobre la posibilidad del límite racional que deban alcanzar los precios.

Debe tenerse presente que la guerra actual no ha estallado inesperadamente. Ha sido precedida de una larga y lenta preparación que ha permitido a las naciones beligerantes y aun a las neutrales, almacenar reservas de azúcar con que cubrir sus necesidades durante un tiempo relativamente largo. Las operaciones militares desarrolladas hasta ahora no han producido la destrucción de las fuentes de producción de azúcar, sino en forma localizada y, en conjunto, muy limitada. Por otra parte, parece evidente que la organización económica de la guerra ha sido planeada en forma tal que no habrán de interrumpirse las actividades productoras, al menos durante los primeros tiempos del conflicto.

El tránsito de una economía de paz a una economía de guerra y viceversa, aún en los países beligerantes, si no se realiza en forma prudente y bien planeada, puede traer trastornos irreparables. Por esto ambas asociaciones estiman que deben evitarse precipitaciones, pues si bajo el estímulo de la abolición, que parece temporal, del sistema de cuotas por el Gobierno de los Estados Unidos de América y en la creencia de que los países en guerra no podrán producir cantidades sustanciales de azúcar, los productores cubanos se lanzaran a una desenfrenada e impremeditada política de expansión, sin tener en cuenta la realidad inexorable de las necesidades de los mercados, podría llegarse a una superproducción que resultaría tan desastrosa a la economía de Cuba como fué la que se produjo después de la guerra de 1914.

En cuanto a los intereses particulares de sus asociados, que ambas entidades están en el deber de cuidar, no ha de olvidarse que fueron coordinados por nuestro Gobierno regulando con prudencia las siembras de caña y la producción y exportación del azúcar, tras largos años de paciente y difícil labor. Toda esta obra podría perderse, creándose con ello un caos, si se destruyera la organización en que descansa la industria azucarera, base de la economía nacional.

Por todo lo expuesto, ambas asociaciones quieren hacer llegar a conocimiento de sus componentes la necesidad y conveniencia de que se actúe con gran cautela, tanto en lo que respecta a siembras de caña como en lo que se refiere a las actividades industriales. Lo que a este respecto se haga sin tener en cuenta que el sistema de control azucarero en nuestra República no ha sido derogado, lo harán a su riesgo.

Por la gran responsabilidad que sobre estas asociaciones pesa y la enorme trascendencia nacional del problema, justifican la publicidad de los juicios que dejamos expuestos, con objeto de orientar la opinión en forma prudente y adecuada.

La ponderación de los juicios que anteceden, propia del sentido de responsabilidad de ambas asociaciones, no debe interpretarse, sin embargo, que implica, en modo alguno, un olvido de los legítimos intereses de la industria azucarera y del pueblo cubano, involucrados en toda la cuestión que los motiva, los cuales intereses las dos asociaciones en todo momento habrán de defender.

La Habana, sept. 22 de 1939.

«Asociación de Colonos de Cuba», **Federico López Aldazábal**, presidente.

«Asociación Nacional de Hacendados de Cuba», **José Manuel Casanova**, presidente.

ZAFRA LIBRE ES LO URGENTE

Habana, 22 de septiembre, 1939.
Sr. Director del
DIARIO DE LA MARINA.
Ciudad.

Mi distinguido amigo:

Como en el número del DIARIO DE LA MARINA correspondiente al día de hoy, invita para que todo el que así lo desee exponga sus puntos de vista sobre la actualidad azucarera, ahí van los míos, que aun cuando no forme parte mi modesto nombre del número de personas de reconocida competencia a que usted alude, si lo forma en el número de los que por espacio de seis lustros o siete ha venido dedicando en Cuba sus actividades a los negocios de exportación de azúcar, como colono y hacendado.

El trabajo es demasiado extenso, pero ello es preciso, para que se conozca por algunos la historia de las leyes azucareras que tanto daño han ocasionado a la economía de este país.

Atentamente, suyo afectísimo amigo s. s.,

J. FERRER SIRES.

Conocida la proclama del Presidente de los Estados Unidos, suspendiendo el sistema de cuotas de importación, nuestros dirigentes azucareros parecen entregados todavía a la tarea de continuar con el mismo control. Parece que de nada ha de servirnos la experiencia del pasado.

Los resultados obtenidos por las diversas leyes que se han puesto en vigor en Cuba desde el año 1917, no han podido ser más desastrosos. Esto salta a la vista, sin que nadie se atreva a discutirlo. Hagamos, si no, historia.

Primer fracaso

Establecidas en Cuba las primeras restricciones por el Gobierno, a fines del año 1917, se limitaron las exportaciones de azúcar en la forma y bajo las condiciones especificadas en el contrato de 24 de diciembre de aquel año, por el cual nuestro Gobierno vendió al Comité Internacional de Azúcar de la Administración de Subsistencias de los Estados Unidos y a la Real Comisión, para el suministro de azúcar de Londres, el 75 por ciento de la zafra de 1917-1918 y se concedió opción para comprar el 25 por ciento restante.

Esta negociación valió al Gobierno de los Estados Unidos de una utilidad de más de cuarenta millones de dólares, obtenida con nuestros azúcares, sin que Cuba participase de ella, a pesar de que, con su dulce se había obtenido tal beneficio.

Segundo fracaso

Por Decreto número 155 de la Secretaría de Agricultura, de fecha 11 de enero de 1921, se creó por el Gobierno cubano un organismo titulado «Comisión Financiera de Azúcar», que celebró un convenio con todos los productores y exportadores de azúcares nacionales exigiéndoseles la firma del mismo, como requisito indispensable para que los embarcadores pudieran obtener los permisos de exportación que otorgaba la mencionada comisión.

Esta organización dió por resultado:

1—Que mientras que los hacendados y exportadores cubanos tuvieron que sufrir toda clase de vejámenes, al extremo de cancelárseles contratos de venta que tenían efectuados con anterioridad al Decreto, a otros, a título de extranjeros, se les reconocieron contratos que le constaba a la Comisión que no eran legítimos, y que se hicieron para evadir el control del citado organismo, como lo evadieron.

2—Que dirigentes de aquel organismo, a costa de los intereses cubanos, cobraron corretajes y comisiones no estipulados en el contrato, de los embarques efectuados para Europa, al extremo de que en los años 1932-1933 y 1934 se inició una reclamación por este concepto en el Juzgado de Primera Instancia de Almendares, de esta capital, ascendente a más de $300,000.00, cuya solución no ha sido comunicada a los principales interesados.

3—Que aquella organización se creó, dirigió, inspiró y manejó al antojo y jamás logró el fin que decía se proponía; es decir, que el precio de venta del azúcar fuese el mismo para todos los hacendados y exportadores, ya que mientras unos liquidaron la zafra a más de los 2.90824366, que fué el promedio pre-[illegible] a los interesados, otros percibieron un precio muy inferior.

4—Por Decreto número 2293, de diciembre 21 de 1922, se resolvió que los azúcares remanentes, es decir, los que no habían sido embarcados, [illegible] así plugo a los interesados, [illegible] disponerse de ellos libremente, [illegible] pues, así, la restricción con [illegible] de tal medida.

5—Cuando se fundó la «Comisión Financiera de Azúcar» el mercado americano cotizaba los azúcares entre 3.7/8 y 4 centavos, costo y flete. Al cesar la misma, el mismo mercado cotizaba los azúcares a menos de 2 centavos, costo y flete.

Este fué el resultado obtenido por la «Comisión Financiera de Azúcar» del año 1921, con la agravante de que los hacendados cubanos no han cobrado aún, ni cobrarán nunca, sus créditos contra esa Corporación, resultando después de tantos sacrificios que mientras unos liquidaron a más de los 2.90824366, otros tuvieron que conformarse con un precio infinitamente más bajo.

Otros fracasos

Después, y por si no bastaban los resultados obtenidos anteriormente, a sugestiones del señor José Miguel Tarafa, ya fallecido, y de otros, volvió el Gobierno cubano a dictar medidas restrictivas. Se impusieron medidas con un criterio aparente de igualdad, como se expresaba en la primera Ley, de 3 de marzo de 1926, que fueron una burla para los hacendados y colonos que no merecían la protección de los políticos de entonces. Es bueno tomar nota de que, en ese año se elaboraron en Cuba 4.932,095 toneladas, que se vendieron a un precio, promedio del año, de 2.22 en almacén.

Más tarde, cuando la industria azucarera atravesaba un período de incertidumbre en que no se llegaba, a pesar, según decían sus simpatizadores, de los esfuerzos realizados, a una verdadera estabilización de la producción azucarera mundial, y en que particularmente la de Cuba sufría trastornos considerables, se llegó a la implantación del **Plan Chadbourne** mediante la Ley de 15 de noviembre de 1930, dándole validez por cinco años. Ese año Cuba había producido 4,670,973 toneladas y vendido a 1.23 en almacén.

En febrero 20 de 1931 se dictó el Decreto número 272, mediante el cual se determinó cuáles eran los ingenios que por encontrarse en condiciones mecánicas y agrícolas para moler, debían considerarse como tales miembros de la industria azucarera. Ese año se produjeron 3.120,796 toneladas, que vendimos a 1.11.

Más adelante se dictaron nuevas medidas, tales como la Ley de 22 de enero de 1932, y el Decreto número 3278, de 29 de diciembre de 1933, tendentes a evitar perjuicios a algunos ingenios que formaban parte de la industria. Se determinó que los ingenios fueran considerados en grupos llamados de **Cuota o Libres**, con arreglo a su producción anterior. Elaboramos en 1932, 2.602,864 toneladas, que vendimos a 0.71, y en 1933, elaboramos 1.995,079, que vendimos a 0.937.

En el año 1934, Cuba elaboró 2.274,303 toneladas, que vendimos a 1.19 en promedio. Llamamos la atención de que fué cuando se implantó en Cuba el sistema de cuotas americanas, rebajándosenos los derechos de importación a 0.90, en vez de los 1.50 que pagábamos anteriormente.

Vencido el plan para la estabilización del azúcar en 1935, creado por la Ley de 15 de noviembre de 1930, resultó, según nuestros dirigentes azucareros, que la necesidad de restringir la producción del azúcar no había cesado y que por lo tanto, se hacía necesario continuar con el sistema de restricciones, y entonces fué cuando se promulgó el Decreto 522, de 18 de enero de 1936, prorrogando el Plan para la Estabilización del Azúcar por **cinco años más**, que vencerán en diciembre del año 1941, haciendo algunas consideraciones que la práctica, decían, había señalado ser indispensables, para que quedasen protegidos los ingenios en alguna forma, que por la anterior legislación habían quedado postergados. En ese año 1935 se habían elaborado 2.506,550, vendidas a 1.73 en promedio, y en el 1936, 2.537,385, con un precio obtenido de 1.58 almacén.

En las zafras siguientes de 1937, 1938 y la actual de 1939, se elaboraron 2.970,997, 2.696,517 y 2.627,229, respectivamente, y el precio de venta fué de 1.759 y el de este año al precio de 1.50 en almacén, hasta agosto próximo pasado, más o menos.

EN RESUMEN

Año 1926 Principio de la restricción	4.932,095	2.22
„ 1927	4.508,600	2.64
„ 1928	4.041,856	2.18
„ 1929	5.156,278	1.72
„ 1930	4.670,973	1.23
„ 1931	3.120,796	1.11
„ 1932	2.602,864	0.71
„ 1933	1.995,079	0.937
„ 1934 (Plan Chadbourne)	2.274.303	1.19
A PARTIR DE ESTE AÑO LA TARIFA FUE REDUCIDA A 0.90		
Año 1935	2.506,550	1.73
„ 1936	2.537,365	1.58
„ 1937	2.970,997	1.759
„ 1938	2.696,517	
„ 1939 (Hasta agosto)	2.627,229	1.50

¿Quién, después de leer estos números, se atreverá a defender los sistemas que hemos venido usando sin interrupción a partir del año 1926 hasta la fecha? ¿Dónde están las ventajas obtenidas? El resultado es que habiendo Cuba disminuído su producción en más del 50 por ciento, el precio del azúcar, lejos de responder a este sacrificio, ha bajado aún más del 50 por ciento.

Se nos dirá que ese resultado es consecuencia del estado y desenvolvimiento del mercado mundial, pero es que a este desenvolvimiento, contribuímos nosotros con nuestras restricciones y leyes, que no han hecho más que beneficiar, en lo que al azúcar se refiere, a las demás naciones.

¿Puede asegurar nadie que continuando Cuba produciendo dentro de cuatro o cinco millones de toneladas, los Estados Unidos hubiesen ayudado a los remolacheros en la forma que lo han venido haciendo? Cuba llegó a lo inverosímil, en lo que a sacrificios se refiere. En los años 1932-1933 vendimos a 0.71 y 0.937 y no se nos puede negar que los que en mayor proporción sufrieron las consecuencias fueron los colonos, ya que hubo ingenio que aun a este precio ganó dinero. ¿Cómo? Pagando las cañas de los colonos a cuatro, cinco arrobas, y, en algunos casos, pagando las cañas por el corte y tiro de las mismas, solamente, trayendo como consecuencia la ruina absoluta de todos ellos.

Se nos dirá, es el argumento que usan los dirigentes de la industria, que con aumentarle a los Estados Unidos las tarifas a Cuba, la condenarían a no poder disponer de su azúcar en cantidad apreciable, pero este argumento cae de su base, ya que los mismos Estados Unidos, por conveniencia propia, no por sentimentalismo, si es que no están reñidos con sus intereses, como no lo están, jamás han de imponer a Cuba tipos arancelarios prohibitivos, ya que con ello, no sólo dejarían de recaudar los millones de dólares que anualmente recaudan, sino también por los muchos millones que representan las mercancías que nos venden.

En los actuales momentos, no nos debe preocupar tanto el arancel americano, como el precio que nos paguen por el azúcar. Fijémonos que YA las cotizaciones de Europa son más altas que las de los Estados Unidos. Es una realidad creada indiscutiblemente por la suspensión de las cuotas americanas. Cuba no ha suspendido hasta ahora las cuotas locales, lo cual creemos una enorme equivocación, y esto hace que la especulación local, no pueda manifestarse en toda su intensidad y como consecuencia no se esté en estos momentos aprovechando la influencia que indiscutiblemente tiene ésta, que actuar sobre el precio de los azúcares.

Alemania y los países con los que está guerreando, están eliminados del mercado como vendedores a los países que antes suplían. Rusia, al parecer, va a correr la misma suerte. ¿Es aventurado asegurar que la producción mundial en el año próximo, será enormemente más baja que en el pasado? Creemos que no.

Y siendo ello cierto, indiscutiblemente, necesitando los Estados Unidos mayor cantidad de azúcar para refinar y exportar para Europa. ¿Qué se espera para declarar absolutamente libre la producción, exportación y venta del azúcar? ¿Qué se espera para declarar que todos los azúcares existentes en el territorio nacional, ya sean de los clasificados de exportación americana o los de otros países, puedan exportarse libremente sin limitación alguna, a quienes nos los compren? ¿Qué, para dar por disueltos **todos, absolutamente todos**, los organismos que tengan relación con el azúcar, traspasando a la Secretaría de Hacienda la liquidación de los bonos que aún quedan en circulación del Plan Chadbourne?

No hacerlo así implica que los demás países intensifiquen desde ahora sus siembras de caña y remolacha, aprovechándose **solamente ellos** de las ventajas que al mercado azucarero mundial ha de proporcionar la circunstancia de la gran merma en la producción que, como consecuencia de la guerra, confrontan Alemania, Rusia, Polonia, Checoeslovaquia, Italia, Francia y demás países embargados ahora en los gravísimos problemas que confrontan.

Líbrense de travas la venta y exportación de azúcar. Déjese a la especulación moverse libremente, sin temor a la interferencia oficial, y ya se verá cómo reacciona el mercado. Piénsese que en los Estados Unidos hay 130.000,000 de almas que ante la sola duda de que pueda escasear el producto, como pasó en el año 1914, harán que la demanda supere en mucho a las reducidas existencias con que indiscutiblemente se cuentan para suplirla. En el año 1914, de 2.1/4 centavos a que se cotizaba al empezar la guerra, subió hasta 5.1/2 y en las Pascuas se llegó a vender azúcar a 13 centavos la libra, de la nueva zafra. ¿Hay alguien que pueda asegurar que ahora no podría repetirse el mismo fenómeno?

Habana, septiembre 15 de 1939.

Protesta contra un proyecto de Ley del Congreso

La hacen los empleados cubanos de las Compañías extranjeras de Seguros radicadas en Cuba

Ha visitado la redacción del DIARIO DE LA MARINA una nutrida representación de empleados cubanos que trabajan en distintas compañías extranjeras de seguros radicadas en esta capital, exponiéndonos su protesta contra el proyecto de ley de impuestos en la parte que afecta a dichas empresas.

Presidían la comisión los señores Luis González, de la Confederation; F. McGovern, de la Sun Insurance; Alfredo Suárez, de la Morthwich; J. M. Quintana, de la Sun Life; Jesús Varela, de Manufactures; O. Carballal, de la Sun Life; J. A. de Poo, de la Confederation; Luis Marozzi, de la Atlas, y B. Canavaciolo, de la propia Sun Life, los que fueron recibidos por el doctor Oscar Zayas, director de nuestro colega «Avance» y miembro del Comité Permanente del DIARIO DE LA MARINA, al que informaron que, de aprobarse el citado proyecto de ley, significaría la retirada de esta plaza de los operadores extranjeros de seguros, quedando, como es lógico suponer, sin empleo más de mil individuos.

Además los comisionados nos hicieron entrega de la siguiente nota:

«El reciente proyecto de ley de impuestos, aprobado por la Cámara de Representantes y que en este momento se encuentra sometido a la consideración de las comisiones de Hacienda y Presupuestos, Código y Permanente de Impuesto del Senado de la República, contiene, en su capítulo IX, una escala de impuestos que hace imposible que aquellas compañías que operan internacionalmente puedan seguir trabajando en Cuba con tan alto gravamen.

«Siendo el seguro en general una materia altamente complicada, de índole especial dentro del concepto general de las finanzas, es algo difícil abarcar una modificación de tanta trascendencia, incluyéndola como un simple capítulo de una ley general de impuestos emergentes. Afectando tanto a la economía nacional en cuanto al volumen de sus operaciones y teniendo en cuenta la significación de su funcionamiento, que es proteger al individuo o a la propiedad contra la incertidumbre del futuro, requiere esta materia, por sí sola, una legislación especial, estudiada a fondo, con la cooperación de todos los que en Cuba luchamos dentro del campo en cuestión.

«La referida ley de impuestos busca, como base principal, la obtención de mayores ingresos y, si esto es así, consideramos que el proyecto en cuestión pugna con tal objeto. Esta ley, aprobada en su actual estado, provocaría la paralización de los negocios de seguros, lo que implicaría que el Estado dejaría de percibir el impuesto correspondiente, desapareciéndole una entrada, por este concepto, alrededor de $350,000.00 anuales. Es decir, que lo que se trata de convertir en fuente de mayores ingresos resulta todo lo contrario y al mismo tiempo colocarían en estado de desempleo a los que trabajamos en esas compañías y más de **mil familias cubanas** quedarían en la miseria por depender de aquellos que laboran en esas empresas».

Cartas autógrafas del Presidente Laredo

El Ministro de Haití, Excelentísimo señor Lelio Malebranche, se ha dirigido al Subsecretario de Estado, participándole haber recibido las cartas autógrafas que el Presidente de la República, doctor Federico Laredo Bru, envía al Presidente de Haití, señor Stenio Vincent, las copias de estilo remitidas en contestación a las cartas de retiro de su antecesor M. Justin Barau, así como de su designación para ese alto cargo.

Suiza y el Japón notifican a Cuba su estado neutral

Pasaron por La Habana los delegados del Brasil a la gran Conferencia de Panamá

El Ministro de Suiza en Cuba, con sede en Washington, Excelentísimo Señor Marc Peter, ha participado a la Cancillería que su Gobierno ha tomado el acuerdo de mantener su más estricta neutralidad en el conflicto europeo.

El Japón seguirá neutral

El Encargado de Negocios del Japón, S. S. Sakae Nanjo, en su visita de ayer a la Cancillería, manifestó al señor Subsecretario de Estado que el Japón había declarado su neutralidad más completa en la actual guerra europea.

La Delegación del Brasil a Panamá

Ayer, a bordo de un avión, llegó a la Habana, procedente de Washington, el Excelentísimo Señor Carlos Martínez Pereyra de Sousa, Embajador del Brasil a la Conferencia de Panamá, acompañado de los demás miembros de dicha Delegación.

Acudió a recibirlo en representación de la Secretaría de Estado, el doctor Luis Moas, Agregado al Protocolo. La Delegación del Brasil embarcará mañana rumbo a Panamá.

COSTARA 17 CENTAVOS LA LIBRA DE MANTECA, SEGUN ACUERDO DE FABRICANTES Y DETALLISTAS

El Dr. Buttari declara que el Gobierno no permitirá más alteración en el valor de los alimentos sin justificar el motivo. Regirá como base el precio del mercado de origen

Con la asistencia de una nutrida representación del comercio mayorista en general y de los detallistas, a las diez de la noche, bajo la presidencia del doctor Edgardo Buttari y Puig, Secretario de Comercio, se abrió la segunda sesión de la comisión coordinadora y fiscalizadora de los precios de artículos de primera necesidad que a instancias del propio Secretario, actúa en su departamento con la finalidad de informar sobre las coyunturas de los mercados exteriores. El acto lo abrió el doctor Buttari, pronunciando las siguientes palabras:

Señores: Antes de comenzar la sesión quiero referirme a unas declaraciones mías hechas ayer que fueron provocadas por ciertos rumores llegados hasta mí en relación con la política de precios que desenvuelve el Gobierno a través de este Departamento. Quiero ratificar o confirmar dichas declaraciones, con la finalidad de que todos, tantos los señores presentes como los ausentes, queden enterados perfectamente de la actitud de la Secretaría en este problema de los precios. El Gobierno no cambiará su política encaminada al control de los precios de los artículos de primera necesidad; y solamente admitirá alteración en ellos de acuerdo con las oscilaciones que tengan en su mercado de origen. Esa es la actitud y el pensamiento que inspira al Departamento en su política de precios, pues tratándose de un problema que afecta a las necesidades más elementales del pueblo cubano, el Gobierno tiene el deber de defender los intereses de la colectividad, aunque trata de no lesionar sino de coordinar los intreses de todos en armonía con los generales de la Nación.

Inmediatamente se promovió un corto debate sobre la cebolla y cuanto al abastecimiento de los detallistas por los almacenistas e importadores, en el cual tomaron parte los señores Ortega, de la Lonja del Comercio y Lucio Fuentes, de los Detallistas. Y este dijo: «hasta este momento a los detallistas nos ofrece la más absoluta confianza la actuación de la Secretaría de Comercio, y tenemos plena confianza en el doctor Buttari». A la refutación del señor Ortega, el Secretario de Comercio dice que la Secretaría es la que cotiza oficialmente, fijando el precio de la cebolla en cinco centavos para la próxima semana».

Al iniciarse la cotización del precio del frijol negro se da a conocer que la Lonja subió la cotización y con este motivo un detallista manifestó que la casa Puig y Cía., le cotizó el arroz de valencia a seis centavos la libra cuando el precio fijado era de cinco y medio. Esto dió lugar a una nueva discusión entre el detallista y el señor Ortega. El doctor Buttari expresó que sentía verdadera alegría de poder conocer a través de las discusiones entabladas ciertas extremos que hasta ahora se habían silenciado y que por ese motivo se orientaba a la celebración de una asamblea de detallistas en la cual se discutirán todos estos extremos y que la Secretaría organizará una oficina permanente que llevará el control de todas las operaciones entre detallistas y almacenistas, actuando en aquellos casos en que estos últimos no sirvan los pedidos que se les hacen, pues no puede permitirse que los establecimientos cierren sus puertas a pretexto de que carecen de mercancías lesionando los intereses del público y que, teniendo en cuenta esta función social del detallista la Secretaría intervendrá en todos aquellos casos en que sea preciso hacerlo, pues de esta manera está garantizando tanto estos intereses como los del pueblo consumidor. El señor Fuentes informó que la próxima semana se convocará dicha asamblea de detallistas. Buttari dijo que la Secretaría tiene el control del frijol negro porque en este artículo se producen especulaciones; y que hoy se investigaría los casos denunciados, que de ser ciertos se traducirían en perjuicio de los propios especuladores. Comercio resolverá el problema del frijol negro, de acuerdo con antecedentes que obran en su poder. Se refiere a costo de las cosechas, etc. En definitiva se acuerda mantener el precio fijado al frijol negro.

Se comienza a tratar sobre el café, y el doctor Buttari pide que se aplace hasta la llegada del señor Amadeo López Castro, Secretario de Agricultura, pues el precio del crudo influye en el café tostado y al detalle para el público, aclarando que en este problema él quiere marchar en estrecha colaboración con su compañero de Gabinete, que es al mismo tiempo como Secretario de Agricultura, presidente nato del Instituto de Estabilización del Café, organismo que controla dicha industria. Los señores Jaime Cols, Sixto Calzadilla y Juan J. de la Riva, delegados a la Comisión de Comercio por la Asociación Nacional de Industriales de Tostadores de Café, piden permiso para retirarse, lo que enseguida hacen.

Se entró en la cotización de la manteca, haciendo uso de la palabra el señor Mariano Martínez, delegado de los empacadores «Productos Comestibles», que cotizó este artículo a 15.40 para el detallista y catorce pesos para los almacenistas, originándose alrededor de esta cotización un amplio debate en el cual intervienen el Director de la Inspección General de la Secretaría, señor César Jener, que dió a conocer los cálculos del Departamento; el señor Lucio Fuentes, Carlos M. Ayala y otros. Se acordó después de hablar el doctor Buttari sobre la cuestión, fijarle el precio de diecisiete centavos a la manteca pura de cerdo, quedando en suspenso la fijación del precio de la manteca ampliada y de la manteca compuesta, que se calificó como manteca de segunda, encareciendo el Secretario de Comercio de los productores un aumento en la fabricación de este sustituto, puesto que ello ha de beneficiar al consumidor pobre que se ve imposibilitado de pagar el precio fijado para la manteca de primera. El doctor Buttari ofreció facilitar hoy todos los datos que han servido de base para fijarle a la manteca de primera el precio de diecisiete centavos.

Para la fijación de los precios de los artículos de importación se tendrá en cuenta el precio del artículo en el mercado de origen, más los gastos de fletes, seguros, etc., hasta llegar al almacén importador.

A esta sesión de la Comisión Coordinadora de los precios de artículos y productos de importación, asistieron, además del doctor Buttari, Secretario de Comercio, el señor César Jener, Director de la Inspección General y el doctor Antonio S. Pino, Jefe de la Consultoría del Departamento, siendo auxiliados por algunos empleados de la Secretaría. Estuvieron presente en ella los señores:

Mariano Martínez y S. Hartman, en representación de Productos Comestibles S. A.; por la Cámara de Comercio de Santiago de Cuba, señor Carlos M. Ayala; por Sabatés S. A., Francisco García Pujol, René Luis Barrena y Octavio L. Blanco; por la Asociación de Agentes Comerciales, señores Armando Marcé y Abelardo Fernández; por la Planta Nacional de Empaques, señor Nicanor Gutiérrez; por la Asociación de Industriales Panaderos, Sr. Francisco Soto; por el Centro de Cafés de la Habana, señores Pérez Manrique y Jesús Fernández; señor Germán Franco, por la Cámara de Comercio de Holguín, Oriente; Cámara de Comercio de Cienfuegos, doctor Arturo Bengochea; Cámara de Comercio, Industria y Agricultura de Holguín, Sres. Faustino Camapallas, Germán Blanco y Antonio Carballo; Confederación de Corporaciones Económicas de Cuba, doctor Roberto de Guardiola; Cámara de Comercio de hina; Carballo, por Industriales de Velazco, Oriente; Hoyo y Hernández, La Estrella, La Pasiega, Felipe Navia; Don Manuel Aspuru, por el Central «Toledo»; señor Armando Leblanck, Joseph B. Harris y José Ortega, estos últimos por los refinadores de azúcar.

A la hora en que cerramos la presente edición, continúa celebrándose la reunión, tratando sobre los precios de la harina de trigo.

Imponen insignias a dos oficiales que fueron ascendidos

Audiencias concedidas por el Coronel Batista y por el Jefe de sus Ayudantes

El coronel Fulgencio Batista, jefe del Ejército Constitucional, recibió después de almorzar en su residencia de la Ciudad Militar, al doctor José Enrique Bringuier, al senador Caíñas, al coronel auxiliar Julio Velasco y al coronel auxiliar Manuel López Migoya.

Con todos departió extensamente de diferentes asuntos.

Por la tarde el comandante Mariné, jefe de los ayudantes, recibió muchas audiencias particulares y dos comisiones.

La primera de éstas estaba integrada por Clementina Serra, Carmen Huergo y Magdalena Sierra, damas pertenecientes a la Hermandad de Jóvenes Cubanas, quienes entregaron un memorándum al comandante Mariné.

La segunda comisión estaba formada por damas pertenecientes a la Asociación Femenina de Prensa. Integraban la misma su presidenta, Ernestina Otero; vicepresidenta Aída Peláez de Villaurrutia y la secretaria Isabel Alvarez, las cuales presentaron otro documento, contentivo de la iniciación de una propaganda de orden cultural.

IMPOSICION DE INSIGNIAS

En el Polígono de la Ciudad Militar se llevó a efecto, en la mañana de ayer, el acto de imposición de insignias a dos oficiales del Ejército.

Ante la tropa en correcta formación, el teniente coronel Ignacio Galíndez, jefe del Regimiento Sexto, impuso las nuevas insignias de capitán al primer teniente farmacéutico Secundino Hernández y las de primer teniente a Luis M. Rodríguez.

Grandes cambios en las oficinas de la Sec. de Hacienda

La bóveda de la Tesorería General, terminada. Habrá traslados de Negociados

Ya están al terminarse las nuevas obras de ampliación en el edificio de la Secretaría de Hacienda, cuya fabricación, de siete pisos, se ha venido realizando por la calle de Cuba, donde, en el sótano, ha quedado completamente terminada la nueva bóveda con capacidad para guardar 70.000,000 de pesos en moneda de plata.

Como se había dispuesto desde un principio, los pisos de la misma, desde el segundo hasta el sexto, serán utilizados por la Dirección General de Rentas, cuyo traslado del actual local del edificio del Banco Comercial en la calle de Aguiar número 73, no se hará esperar. El séptimo piso ha sido acondicionado para despacho del secretario de Hacienda, Jefatura del Despacho y Salón de Espera.

OTRAS REFORMAS

Con motivo del traslado del actual despacho del secretario, del tercer piso al séptimo, el tercer piso está siendo objeto de grandes reformas para alojar todas las oficinas de la Dirección General de Contabilidad, pues se están eliminando todos los tabiques que separan los Departamentos para dejar una amplia oficina.

Posiblemente para el entrante mes de octubre quedarán instaladas todas las oficinas de la Secretaría en el séptimo piso, así como también el Despacho del secretario.

Los empleados que no justifican su ausencia

El doctor Miguel Angel Campa, a poco de hacerse cargo de la Secretaría de Estado, dispuso que cada vez que un empleado no asista a la oficina, sin justificar su ausencia, se le descuenten los días que falte, y sabemos que el Subsecretario ha pedido a todos los directores y jefes del Departamento le faciliten la relación correspondiente, para dar cumplimiento a lo dispuesto.

Se despide el Encargado de Negocios de Alemania

El antiguo Encargado de Negocios de Alemania en Cuba, S. S. Walter Kaempfe, acudió ayer a la Cancillería para despedirse, siendo recibido por el Subsecretario, comandante Luis R. Miranda. El señor Kaempfe se dirigirá mañana por tren a Santiago de Cuba. Allí tomará el avión rumbo a la capital de Haití, donde ejercerá análogas funciones a las que desempeñaba en La Habana.

AVISO A NUESTROS SUSCRIPTORES

Recordamos a nuestros abonados que no deben efectuar pagos de suscripciones, ni a los cobradores ni a cualquiera otra persona, si no se les entrega en el acto el recibo correspondiente, oficial de esta Administración.

M.E.C.D. 2016

DIARIO DE LA MARINA

(S. A.)
FUNDADO EN 1832.
Dirigido hasta 1919 por D. Nicolás Rivero y Muñiz
DIRECTOR: JOSE I. RIVERO — ADMINISTRADOR: D. CELSO GONZALEZ
Domicilio Social: PASEO DE MARTI, Número 553.
Agente en N. York: Joshúa B. Powers, Ins. 220 East, 42nd. St. New York City.

Editado por la Cía. DIARIO DE LA MARINA (S. A.), cuyo programa consiste «en la defensa de los intereses generales y permanentes de la Nación cubana de los especiales de la Colonia Española establecida en la misma y de la unión y armonía entre los diversos elementos que conviven en el país». Art. 1o de los Estatutos.

TELEFONOS DEL DIARIO

Dirección	M-2556
Administración	M-7911
Suscripciones	M-7911
Quejas	M-7911
Clasificados	M-7915
Jefe Redacción	M-1287
Redacción	M-7913
Sports	M-7914
Ag. Guanabacoa	KO-1584

PRECIOS DE SUSCRIPCION (Y AVANCE)

	Territorio Nacional	Extranjero	Países Fuera del Convenio Postal
Año	$ 15.00	$ 17.00	$ 20.00
Semestre	8.20	9.00	11.00
Trimestre	4.35	5.00	6.00
Mes	1.50	—	—
Dominical Año	—	3.00	7.00

EDITORIAL

Cubanos en Europa

La guerra ha sorprendido a muchos cubanos en Europa. El viejo continente ha vivido en estos últimos tiempos en una tensión tan constante que había muchas dudas de que llegase a estallar el conflicto armado. La sensibilidad del hombre medio estaba tan habituada al amago bélico y a la competencia armamentista y, por otra parte, había presenciado tantos casos de fricciones ásperas resueltas, al cabo, por la vía diplomática, que se mostraba poco menos que inerte cada vez que alguien se atrevía a vaticinar la guerra, como única salida del caos político de Europa. Después de aquel alarmante simulacro con motivo de la amenaza alemana sobre Checoeslovaquia, disuelto como una pompa de jabón por el pacto de Munich, casi todo el mundo se volvió incrédulo respecto de la guerra. Las naciones podían insultarse entre sí y hasta enseñarse los dientes; pero no pasarían de ahí. Hasta las vísperas mismas del avance nazi sobre Polonia, hubo muchos observadores que expresaron públicamente su convicción acerca de que no habría guerra. Y aún después de los primeros choques entre germanos y polacos, no fueron pocos los que afirmaron categóricamente que el conflicto se reduciría a las dos potencias limítrofes, sin la intervención ulterior de Inglaterra, Francia y Rusia.

Hoy mismo persiste esa sensibilidad perezosa, producto natural de la larga tensión de nervios a que la pugna europea nos ha tenido sometidos últimamente. Todavía hay quienes se empeñan en restar importancia y transcendencia a un conflicto que a poco más de un mes de iniciado arroja el siguiente balance: cinco potencias en la pugna, entre ellas las cuatro más importantes de Europa; una nación de más de 30 millones de habitantes conquistada; alrededor de cincuenta barcos mercantes hundidos, con numerosas pérdidas de vidas; un intenso bloqueo económico y una tensión en los Balkanes, en Bélgica, en Italia, en Suiza y en otros lugares del viejo mundo que da pábulo a la sospecha de que en cualquier momento la conflagración pueda propagarse hasta ellos. El hombre contemporáneo se ha acostumbrado de tal modo a su ración cotidiana de sensacionalismo que ya no reacciona más que ante lo catastrófico en su más alto grado.

Ello explica que a muchos extranjeros les haya «sorprendido» —dicho sea literalmente— la guerra en los países beligerantes. Fué para ellos ese hecho que a fuerza de esperar demasiado ya no esperaban. Y ahora han tenido que hacer sus maletas a toda prisa, entre el trajín de las movilizaciones, bajo el zumbido dramático de las sirenas de alarma, en un ambiente nervioso, denso de expectación y de presagios.

Entre esos extranjeros hay muchos cubanos. Algunos —los que contaban con recursos suficientes— no han tenido difíciles problemas. A lo sumo tomar su turno en las largas colas a las puertas de las compañías de pasaje. Pero hay también el caso de súbditos desvalidos, a los cuales se les hace muy difícil, cuando no imposible, abandonar los lugares donde la guerra les ha sorprendido y donde corren, indudablemente, un peligro más o menos próximo.

Nuestra Cancillería se halla en contacto con los funcionarios del Servicio Exterior en los países beligerantes, a fin de conocer quiénes son los cubanos que se encuentran en esa situación y qué se requiere para reintegrarlos a Cuba.

La mayor parte de esos cubanos está en París. Se ha pedido a nuestro Ministro en Francia una información minuciosa en tal sentido. Es ésta una actividad plausible de nuestra Secretaría de Estado. Cuba no puede dejar abandonados a su suerte a esos ciudadanos, hombres, mujeres y niños, que están ya sufriendo los rigores del estado de guerra. Debe hacerse un esfuerzo para repatriar cuanto antes a esos cubanos. Y entre tanto deben darse instrucciones muy concretas a nuestros agentes diplomáticos y consulares, para que les presten todas las atenciones que requieran y no se muestren remisos en la protección de sus personas y en la defensa de sus intereses.

Cuando la guerra civil española, los funcionarios de nuestro Servicio Exterior cumplieron estos deberes con un celo casi heroico. Esperemos que ahora hagan lo mismo.

Se espera que los aliados sigan considerando neutrales a los Soviets

Se considera curiosa la razón dada por Molotov para la invasión de Polonia. Causa aprensiones el nuevo vínculo que une a Stalin y Hitler. Los Soviets reanudan la política externa del Zar

Por PERTINAX

PARIS, septiembre 19. (Por correo aéreo).—La explicación dada por el presidente del consejo de ministros ruso, señor Molotoff, del motivo que indujo a su país a efectuar la quinta partición de Polonia trae a la memoria las razones aducidas en 1772, cuando la emperatriz Catalina, la emperatriz María Teresa y el rey Federico II dieron el primer golpe a la integridad territorial de ese país.

Valdría la pena señalar el contraste entre la frase de Molotoff y el primer párrafo del tratado firmado el 17 de febrero de 1772: «En nombre de la muy santa e indivisible Trinidad; el espíritu faccioso que actualmente siembra la anarquía en Polonia, inspirado por el temor de que el Estado será dividido y que los intereses de las potencias vecinas serán molestados, etc».

Es curioso que el presidente de los comisariados del pueblo, con el fin de justificar la entrada violenta de las fuerzas a territorio polaco, haya echado mano del pretexto de que, a raíz de las derrotas militares sufridas por el ejército polaco, el estado de Polonia no está ya en condiciones de cumplir con su función. Los pactos de no agresión y los tratados que establecen la definición del agresor no constituyen ya un obstáculo —puede verse esto ya con toda claridad— para las viejas artimañas de la diplomacia.

Los acontecimientos históricos de hoy no puede decirse que hayan hecho cambiar fundamentalmente los planes del estado mayor francés. Este sabía desde el principio que el frente polaco no podría sostenerse más que unas semanas, a menos que se pudiera firmar un pacto de ayuda mutua con Rusia, y lo que está ocurriendo en estas horas se considera como consecuencia lógica del tratado ruso-alemán del 24 de agosto.

Stalin y Hitler

El punto que reviste mayor importancia en estos momentos no es que sobrevivan aun algunos restos del ejército y del gobierno polacos sino la cuestión de si Joseph Stalin debe ser considerado como socio accidental de Adolfo Hitler o como su aliado firme y decidido. La opinión de los círculos oficiales franceses que se creen mejor informados sostiene que Stalin no podría, sin poner en peligro los intereses de su patria, ayudar a Hitler a edificar un gran imperio que tarde o temprano se alzaría contra Rusia.

Por lo tanto, la interpretación que más comúnmente se da al acto ruso es que el gobierno moscovita debe haber considerado, desde el principio, inevitable el fracaso de la resistencia polaca ante el ataque alemán, y que, toda vez que el destino disponía que Alemania y Rusia tuvieran una frontera común, ésta debería quedar establecida lo más posible al oeste.

Guiándose por esta tesis, cabe esperar que los gobiernos francés e inglés aceptarán la explicación dada por Molotoff y seguirán una línea de conducta que exprese su creencia de que el gobierno moscovita no se inmiscuirá en el conflicto europeo y se abstendrá de hacer nada que fortifique aun más los vínculos ruso-alemanes.

Se ha hecho evidente que la Rusia bolchevique, no obstante su ideología revolucionaria ha reanudado la política externa de los zares, y que su objetivo debe ser la reconquista de las provincias perdidas en 1918. No es ahora tan seguro que Rusia no dirigirá en el futuro sus ojos hacia Estambul. Ya en la actualidad hay algunos indicios de que piensa hacer revivir las tradiciones imperiales de los Romanoff.

Diplomacia anglo-francesa

La diplomacia francesa e inglesa probablemente no comprendió en julio y agosto últimos que Stalin y sus asesores tenían pensado en realidad lanzarse a la conquista de nuevos territorios, y que, dentro del marco de la política externa soviética, el Comintern y todo lo que se hablaba de la Tercera Internacional y de la revolución mundial no eran más que ornamentos de segundo orden.

Se dirá quizás que las potencias occidentales habrán desistido del propósito que las hizo ir a la guerra si no insisten en la liberación total de Polonia, contra Rusia de igual modo que contra Alemania. Sin embargo, podría responderse a ello diciendo que es una necesidad vital para Francia e Inglaterra que queden libradas del peligro de una hegemonía alemana, que la destrucción del régimen hitlerista es para ambos aliados una necesidad imperiosa y que ésta debe ser su primera consideración.

Una vez dominada Polonia por completo, es seguro que en el frente occidental se desarrollará una larga guerra de posiciones. Ni Francia ni Inglaterra, como es lógico, expresan duda alguna sobre la posibilidad de salir victoriosas, aduciendo a su favor la circunstancia de que cuentan con más recursos que el adversario y que su mejor estado financiero les permitirá adquirir en otras partes lo que no tengan.

La lucha será sin duda prolongada y cruel. Pero tanto Francia como Inglaterra confían en que su propaganda les atraerá las simpatías de otros países, y que habrá un frente de batalla en el sudeste que alivie la presión del frente occidental. En ese caso el Mediterráneo tendrá un papel importante en la campaña.

(Derechos reservados al DIARIO DE LA MARINA por North American Newspaper Alliance).

Epistolario de OTEYZA

Sr. Paul Joseph Goebbels.
Berlín.

Muy señor mío:

Gran satisfacción tenía que producirme el hecho de que usted, ¡por fin!, se haya decidido a actuar en las labores propias de su cargo. Porque ese cargo suyo es el de Ministro de Propaganda del III Reich, y nunca había tenido el III Reich tanta necesidad de propaganda como desde que entró en guerra, voluntariamente con Polonia y contra su voluntad con Inglaterra y Francia. No obstante, llevaba usted los veintiún días que hacía la guerra se produjo invisible y silencioso.

Pero «más vale tarde que nunca», y, sobre todo, «nunca es tarde, si la dicha es buena». Y buena ha sido para mí la dicha de leer su presentación ante los corresponsales extranjeros en la capital de Alemania, con la copia del discurso que usted les ha dedicado para que ellos lo divulgasen por el mundo entero. Pues algo hubo allí, que, particularmente, me ha satisfecho mucho, muchísimo.

Es eso de que usted, «con una sonrisa irónica en los labios», declarase que «su presencia sólo demostraba que no fué muerto, que no está preso y que no le han destituído». Posiblemente—hay gente muy mala—algunos habrán sentido que no le ocurriesen las tres cosas: que le quitasen el puesto, para empezar, que le metiesen en la cárcel, como continuación, y que le ejecutasen, finalizando así la fiesta. Y seguramente—la indiferencia pública es voluminosa—a muchos no les importará lo más mínimo, que continúe usted gozando de la vida, de la libertad y de la cartera.

Pero yo no soy de los primeros—aquéllos que disfrutan con la desgracia ajena—y ni siquiera de los segundos—éstos a quienes la suerte del prójimo les tiene sin cuidado—, sino que pertenezco a los que desean que todo el mundo viva, esté libre y ocupe un sitio en el Gobierno cuanto más alto mejor. Esto en general, por lo que se refiere a la humanidad entera, que en particular, por lo referente a usted, señor Goebbels, mis buenos deseos se aumentan, se expanden y se alzan hasta superar los límites, pues las venturas que quisiera lograse ilimitadas me resultan.

Y es que yo tengo por usted debilidad. Pero ¿qué digo? Decir debilidad encuéntrolo poco. Diré más bien anemia. Sí; anemia es lo que por usted tengo yo. Y aun anemia progresiva, pues va creciendo a medida que el tiempo pasa. De ahí que me sintiese extenuado, conforme iban transcurriendo los días de la guerra sin saber nada de usted. ¿Qué le habrá pasado a Paul Joseph?, me preguntaba. La respuesta ha sido, finalmente, ver que sigue vivo, que sigue suelto y que conserva su cargo ministerial. Mi satisfacción ha sido grande, enorme.

El objeto de la presente carta es expresarle esta satisfacción mía. Y añadir para la satisfacción de usted... Porque supongo que nuestros sentimientos personales serán recíprocos. Bueno; pues sepa usted que a mí tampoco me han quitado de escribir ni me han metido en la cárcel ni me han muerto. Permanecemos ambos igual que estábamos y como quiera Dios que estemos muchos años todavía.

Lo que, por la parte que me toca, no le digo «con una sonrisa irónica en los labios», pues considérolo cosa muy seria. Díguselo seriamente, muy seriamente, tan seriamente como paso a ofrecerme de usted atento s. s. q. e. s. m.

Luis DE OTEYZA

La Habana, 23 de Septiembre de 1939.

CENSO DIFICIL

Según una noticia procedente de Arkángel, las autoridades rusas han decretado el censo de la población polar. Con el propósito de cumplir dicha orden, una expedición de funcionarios partió, últimamente, del puerto de Arkángel a bordo de un rompehielos en dirección de las regiones árticas. Pero a poco de navegar, los mencionados funcionarios telegrafiaron diciendo que la operación presentaba grandes dificultades debido a la falta de comunicaciones en aquella zona cubierta permanentemente de nieve y de hielo. Los encargados del censo se han visto obligados a trasladarse de una aldea a otra empleando trineos arrastrados por ciervos. En la región del mar de Kara y de Anderma el censo encuentra obstáculos aun mayores por causa de las poblaciones nómadas que cambian continuamente de campamentos.

EL LUJO FEMENINO

A los que se quejan de que en la actualidad las mujeres gastan excesivamente en el adorno de su persona, bueno es recordarles que el lujo femenino no es, como ellos suponen, una plaga de nuestros días sino que ha sido achaque de todos los tiempos.

La emperatriz Josefina, esposa de Napoleón I, gastaba cada año 50.000 francos en guantes, 30.000 en afeites y una cifra fantástica en sus 500 pares de zapatos hechos por Coppé.

María Antonieta pagó 11.000 francos por un reloj y 400.000 por un par de pendientes.

Una «parure» de la Du Barry, costó 730.000 francos; una «toilette» de terciopelo blanco, 18.000 y otra de raso 15.000. En cuatro años, esa misma señora compró 136.000 francos en encajes sin duda para no ser menos que Mme. de Choiseul, que lucía por valor de 67.000 en una sola «tolette» o por competir con Mme. de Boufleurs, que poseía encajes que valían más de 450.000 francos.

Bajo el reinado de Enrique III, en 1575, el lujo de las damas llegó a ser tan exagerado, que el propio rey quiso detenerlo. Hizo que se publicara una lista de 30 señoras de París que ostentaba nun lujo excesivo y esas 30 damas fueron encerradas en una prisión. Pero la dureza del castigo no sirvió para nada. Las cosas siguieron como antes...

ENTRE FANATICOS

por Roseñada

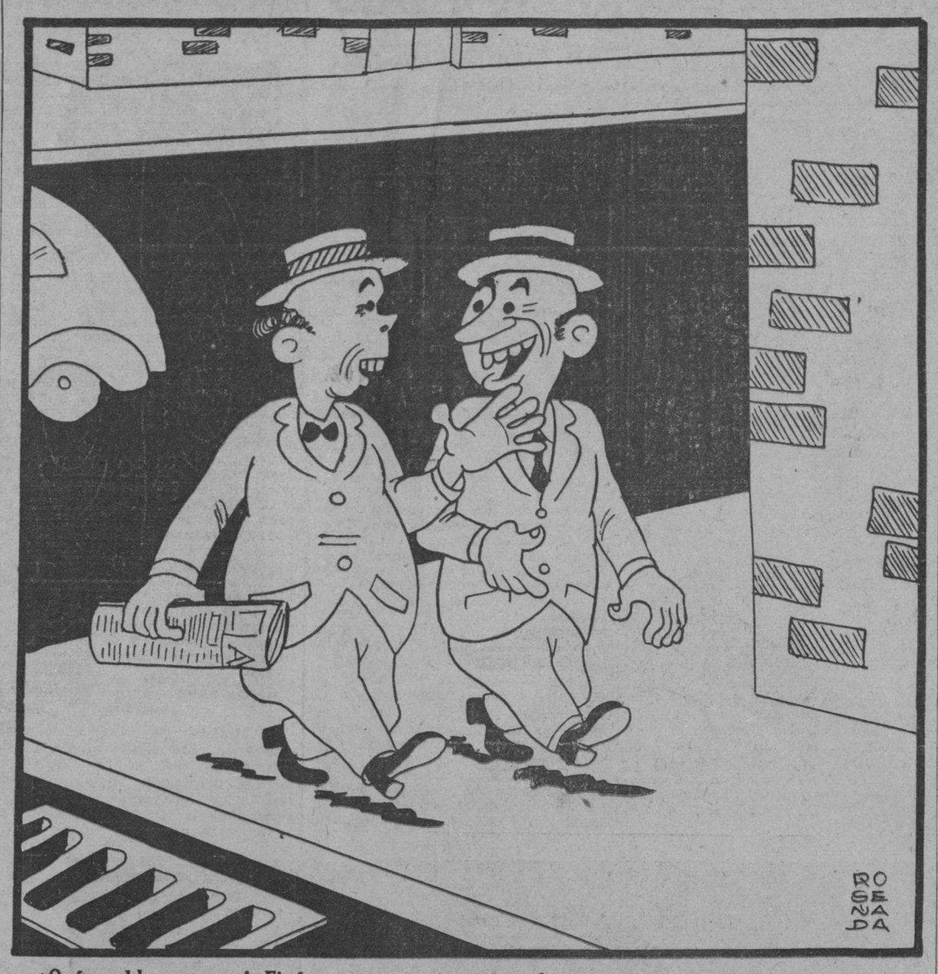

—¡Qué problema tengo! Figúrate que yo simpatizo al mismo tiempo con los «Yanquis» y con el «Cinci».
—Pues, viejo, decídete por uno de ellos, porque ahora hay que estar definido...

LA GRAN BRETAÑA Y LA INDEPENDENCIA DE LA AMERICA LATINA

Por WILLY DE BLANK

La política de Castlereagh y Canning. Comercio y sentido común. Los cuatro períodos de la acción británica.

I

Razón tiene el profesor de historia internacional de la Universidad de Londres, C. K. Webster, al afirmar que ninguna nación ha tomado mayor parte que la Gran Bretaña en el establecimiento —afianzamiento, hubiera dicho yo—de la independencia de la América latina.

Acontecimiento sobre el que ya mucho se ha escrito, aunque no lo bastante; no siendo pocos los archivos que quedan todavía por examinar.

Hace algún tiempo el Instituto Iberoamericano de esta nación le confió al profesor Webster la misión de editar una selección de documentos ligados al período en que dirigieron la política exterior británica dos de sus más grandes ministros de Relaciones Exteriores: Castlereagh y Canning.

El material existente sobre la materia es tan vasto que el profesor Webster se vió obligado para formar solamente dos sólidos volúmenes—que contienen más de mil páginas de texto—a proceder a una selección de la documentación de mayor interés. Más de doce tomos hubieron sido indispensables para imprimir nada nada más que los textos de mayor importancia (1), afirma él.

El profesor Webster recurrió para el cumplimiento de su misión a los archivos de la Foreign Office. En el Almirantazgo, en el Ministerio de Comercio o **Board of trade**, como dicen los ingleses, en archivos de otras naciones y en archivos particulares —insisto—todavía existe una inmensa cantidad de datos sobre la independencia americana. Quiso el profesor iniciar su labor en el año 1810, pero al darse cuenta de que la documentación entre ese año y 1812 era de tan intrincado carácter que demandaría mucho espacio exigido por las aclaraciones que imponía, tomó como punto de partida el advenimiento de Castelreagh.

Carece, además, su trabajo de documentación relativa a las condiciones sociales y económicas latinoamericanas de la época mencionada, pero sobre estos particulares prepara una obra el doctor R. A. Humphreys, para la Sociedad Real de Historia.

Los dos volúmenes del profesor Webster tratan de la manera cómo llegó la Gran Bretaña al reconocimiento de la independencia latinoamericana y del carácter de las relaciones establecidas entre los jóvenes Estados del Nuevo Mundo, así como de la actitud británica (segundo volumen) en lo que a los poderes del Viejo Mundo y los Estados Unidos concierne. Hállanse precedidos de una introducción que estudia la diplomacia británica con respecto a esas cuestiones.

Así, pues, el primer tomo, después de la introducción, se ocupa, por capítulos, de la Argentina, del Brasil, de la América Central, de Chile, Colombia, Méjico y el Perú; y el segundo, de Austria, Francia, Holanda, Portugal Prusia, Rusia, España, Suecia y los Estados Unidos, dedicadas, además, unas cuarenta páginas a correspondencia entre Castlereagh y el duque de Wellington, el conde de Bathurst, Wellington y Canning, etc. etc.

Ante todo algo diré con respecto al contenido de las setenta y pico de páginas de la Introducción, iniciada con este exacto juicio: «La emancipación de la América latina de la dominación europea, forma, con las revoluciones de los Estados Unidos y de Francia, uno de los factores determinantes de las fuerzas políticas que dieron vida al mundo en que vivimos».

La independencia de los Estados Unidos se logró con el apoyo de la mitad de Europa. Cabe dudar de que la alcanzaren los norteamericanos en la época en que se sublevaron, de no haber entonces dominado los mares americanos los franceses y los españoles; además, buena parte de la Gran Bretaña estuvo entonces de parte de los norteamericanos; aplaudió sus victorias una minoría poderosa.

Nadie le declaró la guerra a España o a Portugal para ayudar a la América latina a emanciparse merece la pena recordar; ninguna flota le cerró el camino a España. El resultado final tenía que ser la independencia de dicha América, obra de la grandeza de un grupo de «leaders» y de la energía y valor desplegados por núcleos de la población latinoamericana.

Dos figuras, dice el profesor Webster, se destacan con relieve, dos nombres, grandes entre los del siglo XIX: Bolívar y San Martín, en la lucha por la independencia latinoamericana. (No olvidemos que los volúmenes de que trato no cubren sino el período 1812-1926). El ímpetu emancipativo lationamericano no procedió de la Gran Bretaña, sino de los dos movimientos revolucionarios que transformaron a la América del Norte y a Europa al fin del siglo XVIII, continúa el profesor, cuyos pasos sigo.

La Gran Bretaña no concibió serio deseo alguno de conquista en América. Su gobierno y su pueblo a lo que allí aspiraban era: Plata, oro y comercio. Castlereagh, especialmente, desde el principio, quiso evitarle a su patria la empresa inútil de conquista alguna contra los deseos de la población latinoamericana. Empeñóse en que su diplomacia fuese solamente de auxilio y protección.

No existió en tiempos de los dos grandes ministros británicos razón de peso alguna para que la política de su nación quisiere la emancipación de las colonias españolas o el establecimiento del Brasil como Estado independiente. Ahora bien, no podía la Gran Bretaña observar con indiferencia cualquier amenaza de intervención por potencia alguna en las relaciones entre España y sus colonias o entre Portugal y el Brasil. Durante algún tiempo quiso que los territorios de Ultramar reconocieran la autoridad de la madre patria, garantizándoseles libertad para comerciar. Garantía que, a pesar de muchas vicisitudes, se mantuvo durante quince años, gracias a la fuerza, al acrecentamiento de la potencia naval británica.

A pesar de las victorias de los Estados Unidos en diversos combates en el curso de la guerra de 1812, la Gran Bretaña dominó las costas durante su lucha contra Napoleón; mantuvo su supremacía después de la paz y, en 1823, al ocupar España ejércitos franceses, su flota era cuatro veces más importante o fuerte que la de Francia. Imposible era, por tanto, todo movimiento marítimo contra la América latina sin la anuencia de la Gran Bretaña.

Sólo con el apoyo de la flota británica podía España recuperar lo perdido. John Quincy Adams, Villéle, Chateaubriand lo reconocieron así; y la América latina se dió cuenta de ello. «Nada más que Inglaterra, reina de los mares, puede protegernos contra la fuerza unida de la reacción europea», declaró Bolívar. De ahí que para lograr el reconocimiento de su independencia por Europa, para consolidar su situación, volvieran sin cesar la vista los latinoamericanos hacia la Gran Bretaña.

Desde el comienzo del movimiento revolucionario latinoamericano fijó la Gran Bretaña su influencia en América por medio de su comercio y de su marina. Al acrecentarse la piratería, a su flota se recurrió. La necesidad de regularizar el comercio y de colocar a los Estados de la América del Sur en situación legal, de responsabilidad, fueron los motivos que indujeron a la Gran Bretaña a desarrollar su política de reconocimiento de la independencia de los pueblos del Nuevo Mundo. Self-interest. Poderoso motivo que es factor determinante en la política de todas las naciones.

Otras fuerzas contribuyeron en la Gran Bretaña a inclinarla hacia los emancipadores. El creciente movimiento liberal británico entre ellos. Además, al terminarse las guerras napoleónicas, el restablecimiento del absolutismo y de la inquisición en la Península se tradujeron en impopularidad para ésta. Hubo, pues, verdadero deseo en la Gran Bretaña de que la independencia triunfase en la América latina, intereses comerciales aparte; intereses sin los cuales, sin embargo, no hubieran sido posibles los empréstitos que sirvieron a los levantados en armas para la adquisición del material de guerra.

La emancipación de la América española no dió por resultado solamente la abolición de la inquisición sino de la esclavitud, con gran satisfacción para el aludido liberalismo británico.

La política británica en pro de la emancipación latinoamericana se dividió en cuatro períodos. De 1810 a 1820, período de la mediación. De 1820 a 1824, período de la preparación del reconocimiento, de la manera de llegar a él. En 1825, reconocimiento de Méjico, Colombia y Argentina, naciones que entonces cubrían tres cuartas partes del territorio latinoamericano. De 1825 a 1836, período de la reconciliación hispano-latinoamericana; reconciliación que intentó siempre la Gran Bretaña. El retraso en el reconocimiento de la independencia del Brasil se debió a la prolongación de la esclavitud en el imperio.

La muerte de Castlereagh dió al traste con sus planes de reconocimiento de la independencia de las colonias españolas por Europa. Villéle quiso seguir su línea de conducta, quedándose a medio camino. Además, las pretensiones o ilusiones que abrigaba no tenían medio de cristalizar. Al duque de Wellington le tocó, en Verona, darle relieve a la cuestión colonial española. Con escaso éxito, pues no conocía él bien la política de Castlereagh, no creía en el reconocimiento inmediato de su independencia y no supo calorizar bastante el problema.

(Continuará).

(1) «Britain and the independence of Latin America.—1812-1830». Documentos seleccionados de los archivos de la **Foreign Office.**—C. K. Webster.—Publicado para el Instituto Iberoamericano de Gran Bretaña por la Oxford University Press. 2 Vols. 1938.

CALCULOS

—Prepare usted una comida para cien personas —dice al hotelero el escritor que se organiza su propio banquete.

—Muy bien, señor —responde el hotelero.

El hotelero ordena al cocinero del hotel:

—Haga comida para veinticinco personas.

El día del banquete hay doce.

Fechas y Aniversarios

Septiembre 23

En 1937 murió en San José de Costa Rica Don Cleto González Víquez, Presidente de dicha República.

En 1877 murió en París Urbano Juan José Leverrier, famoso astrónomo francés. La importancia de los estudios realizados por Leverrier, permitieron que en 23 de septiembre de 1846, Galle, el también famoso astrónomo alemán descubriese la situación exacta de Neptuno.

En 1738 murió en Leyden, Holanda, el doctor Herman Boerhaave, el famoso médico holandés. Fué el fundador de la Escuela Ecléptica, llamado el Hipócrates de Batavia, el primero en describir la ruptura del esófago, el cuadro clínico de la hidrofobia y la transmisión de la viruela por contagio. Había nacido en Verhout el 31 de diciembre de 1668.

A TRAVES DE LA VIDA

ARDIMIENTO

Dicen que un turco, cuando no tenía que hacer, para entretenerse, mataba a un armenio. Los armenios son unas amables personas que, por complacencia, se dejan sacrificar, y, como son muchos, los turcos tienen siempre diversión y ocupación.

Por poco que los lectores sepan dónde está Armenia, deben recordar la historia sagrada que aprendieron de muchachos, y que el Arca de Noé se posó, al terminar el Diluvio, en el monte Ararat, en la Armenia. No se necesita más, porque si algún día se les ocurre ir allá los llevará el capitán de alguna Agencia de Excursiones para turistas curiosos, como hacen esos que por precio fijo y económico le dan la vuelta al mundo.

La cuestión presente es que a pesar de que los rusos y los ingleses y franceses, cuando la gran guerra, ocuparon el territorio y pareció que le habían cortado las uñas al turco, apenas acababan de evacuar los franceses a Marash cuando los turcos, en una noche mataron 18.000 armenios.

¿Por qué esa rabia? ¿A qué responderá ese odio? Los que conocen bien a los animales, sin exceptuar al humano, saben que el fuerte, en todas las especies, abate al débil, y el turco coge «masa» en el armenio, que se defiende como un cordero. Algo debe haber en ello, pero de todos modos es un abuso.

Comparándolos a nosotros vemos que no hay razón para considerarnos desgraciados.

¿Cuándo ha habido, aquí ni en México, cosa semejante? El mismo Pancho Villa, de fama tan feroz, cuando más ha matado en una sesión, tan sólo una docena de individuos. ¡Pero dieciocho mil!...

Y si fuese una cosa que hubiese ocurrido una vez, podría, el que no es armenio, conformarse tomándolo como una de esas calamidades que debemos sufrir; pero es el caso que desde que tengo uso de razón vengo leyendo en los periódicos que los turcos repiten esas atrocidades con sobrada frecuencia, sin contar el atropello diario que hacen con la pobre gente. Debe haber algo que ignoramos. ¡Quién sabe cómo serían los armenios cuando los turcos no cejan!

Esto es una nueva suposición, porque los armenios que yo he conocido han sido, todos, hombres y mujeres, vendedores de baratijas, prendas falsas en su mayor parte, un poco sucios, pero bonachones y robustos ellos y guapas generalmente, las mujeres.

En nada merecían que les cortaran la cabeza y aunque hubiera sido mejor que se dedicaran a la agricultura, el hecho de vender joyas es una ocupación honesta que también practican moros y cristianos.

Es interesante ocuparse un poco de lo que pasa en aquellos lugares y aunque yo sé que apenas queda tiempo entre los «mitines» políticos y los sociales, sin mencionar bodas ni homenajes suculentos y la temporada musical que se avecina, no hay lugar, repito, para fijar la atención en cosas tan remotas, porque al fin y al cabo nada nos importa el presidente de la república de Turquía en esta situación que parece más de opereta que de nación seria y tradicional. Pero todo anda descarrilado cuando no al garrete y no sería extraño que Marruecos como la China se convirtieran en repúblicas, como los turcos, que siendo amigos íntimos del Kaiser Guillermo y de Alemania, a la que estuvo alimentando durante la gran guerra, hoy sean aliados de los franceses y, quizás, los que digan la última y más vigorosa palabra en esta tragicomedia, por más que hay un refrán que dice: «Eres turco y no te creo».

Lo que no estimo que se ajuste a los derechos individuales garantizados por la Constitución es esa matanza de armenios cuya próxima ejecución que superará en espíritu a la San Bartolomé francesa, está temporalmente aplazada.

Ni en gran cantidad ni sin método alguno, se debe proceder, porque hay que guardar las formas y respetar siquiera el orden alfabético en la clasificación de los muertos.

Héctor DE SAAVEDRA

Personalidad del general Quintanilla, nuevo presidente de Bolivia

Una acendrada vocación profesional por la carrera de las armas caracteriza la personalidad del general Carlos Quintanilla. Que dedicó a esa profesión todos sus afanes, lo señala de elocuente manera su posición equidistante, hasta el presente, de toda actividad que no fuera específicamente militar, tanto en los cargos responsables del comando, en que le tocó actuar, como en la dirección de los institutos militares de su país.

Salió del Colegio Militar en 1907, y luego de ocupar sus primeros destinos en el ejército de su patria en los puestos iniciales del escalafón de oficial, fué designado para proseguir sus estudios de aplicación en Alemania.

Ese viaje al viejo continente para aumentar sus conocimientos técnicos de la difícil carrera de las armas, lo repitió el general Quintanilla en varias oportunidades, con lo cual pudo familiarizarse con las enseñanzas de los más destacados institutos militares europeos, que tradujo luego en el desempeño de sus delicadas funciones en el suelo patrio, en útiles iniciativas que mejoraron en forma gradual la organización de las fuerzas armadas de su patria. Ya en 1929 había llegado el nuevo presidente de Bolivia al estado mayor del ejército de su país, donde actuó como subjefe. Fué en ese cargo que pudo aportar su valiosa preparación técnica a las delicadas tareas que son comunes a ese importante organismo militar. También en la dirección del Colegio Militar actuó el general Quintanilla con la eficacia propia de quien había reunido en estudios permanentes de la ciencia militar una sólida preparación profesional. Ese raro mérito le valió una honrosa designación al ser elegido entre sus camaradas por el presidente Siles para actuar como edecán militar de la presidencia.

Gral Carlos Quintanilla.

Al iniciarse la contienda del Chaco el general Quintanilla era comandante en jefe de las tropas, que en Bolivia el más alto cargo militar. Posteriormente, el nuevo mandatario boliviano se alejó de las actividades de ese alto comando y estuvo un tiempo en disponibilidad, aunque sin haberse acogido al retiro.

Cuando el coronel Busch llegó en 1937 a la jefatura del gobierno designó nuevamente al general Quintanilla para el cargo de comandante en jefe de las fuerzas bolivianas, que desempeñó hasta el presente.

Se verá hoy en el Tribunal Supremo el caso del sello de jubilación en los contratos; hay criterios opuestos

El recurrente por su propio derecho, alega que la cuantía debe ser la de la prima y la Junta de Jubilación Notarial cree que es la cuantía de los contratos. El juicio de Rexach

Varias son las vistas de demandas de inconstitucionalidad que tiene señaladas para la mañana de hoy el Tribunal Supremo en Pleno, siendo la más importante la establecida por el doctor Delfín Yebra Proenza, abogado y Notario de esta capital, por su propio derecho, contra la Instrucción número 5 dictada por la Junta de Jubilación Notarial el primero de febrero de este año. El doctor Yebra sostiene que el sello de jubilación que debe fijarse en los documentos es por la cuantía de la prima de la póliza, en tanto que la Junta en su Instrucción dijo que debe ser por el monto de la suma total del contrato. El Dr. Yebra mantendrá su tesis por sí mismo, y la combatirán el Ministerio Público, representado por el Teniente Fiscal Dr. Raúl Alvarez Maruri, y la Junta de Jubilación Notarial, a nombre de la cual informará, el Dr. Oscar Montero.

Las demás vistas son de estas controversias: de las entidades Compañía Azucarera Atlántica del Golfo Vertientes Camagüey Sugar United Fruit Company contra la legislación de las cuotas azucareras, informando a nombre de las demandantes los doctores P. de la Cámara, Salvador W. de Castroverde y Domingo Santodomingo. Del Dr. Wilfredo H. Brito, en su carácter de apoderado de la Siiclair Cuba Oil Company, contra el cobro practicado por la Aduana al liquidar los derechos e impuestos que devengó una mercancía; de Celestino León contra resolución presidencial dictada en recurso de alzada que interpuso, siendo parte no reclamante la Compañía Cubana de Electricidad y letrados los doctores José M. González y Néstor G. de Mendoza. Y de Buenaventura López contra resolución presidencial en otro recurso de alzada que estableció, siendo letrado director del recurrente el Dr. José Agustín Martínez y de la no reclamante, Compañía Cubana de Electricidad, el Dr. Néstor G. de Mendoza.

La tercera sesión del juicio de la causa contra el comandante Antonio Rexach Fernández Pargas, celebrada ayer, fué más breve que las anteriores, declarando solamente dos testigos, Alfredo,—Cuco—Sainz y Eusebio Guebrenzau, siendo éste Teniente jefe de la Policía de la Secretaría del Trabajo. Sus declaraciones dieron motivo a animados debates en que intervinieron el doctor Humberto de Cárdenas, en representación del Ministerio Fiscal, el Dr. Manuel Castellanos, letrado acusador, y el doctor José Agustín Martínez, defensor. El señor Sainz, compañero de trabajo del señor Bernardo Manduley, negó que éste llevara arma alguna cuando fué agredido por el señor Rexach, y por tanto que en ningún momento después de la agresión se la hubiere entregado; y el señor Guebrenzau expuso que sus investigaciones le permitían asegurar que la agresión Rexach a Manduley fué súbita, sin que la víctima pudiera defenderse; las manifestaciones de este testigo en el juicio oral movieron al doctor Martínez para repreguntarle insistentemente, ya que estimaba existía marcada contradicción entre lo que dijo en el Juzgado y lo que exponía ante la Sala. Pero el Presidente del Tribunal Dr. Manuel Carnesoltas, después de escuchar el debate, en el que intervino el doctor Castellanos, expresó que el Tribunal lo tendrá en cuenta.

El juicio seguirá pasado mañana, lunes, 25, a las diez de la mañana.

M.E.C.D. 2016

VIBOREÑAS

LA GRAN BODA DE HOY.—En la iglesia de San Juan de Letrán, se celebrará esta noche a las nueve y media, una de las bodas más elegantes del mes de septiembre, prometiendo resultar muy brillante la nupcial ceremonia en la que unirán sus destinos dos simpáticos jóvenes, pertenecientes a distinguidas familias de la sociedad habanera.

Es la novia, la bellísima Georgina de la Puente y Larrea, señorita de dulce y exquisito trato, hija adorada de nuestro querido amigo el doctor Juan Manuel de la Puente, Cónsul de Cuba en Tampa.

Y su feliz prometido, el caballeroso y correcto joven, Luis Ruisánchez y López.

Para tan interesante boda, lucirá la iglesia de San Juan de Letrán un hermoso decorado, llevado a cabo con todo éxito por los artistas de la Casa Trías, el renombrado jardín del Vedado, que tiene a su cargo también el ramo de la novia, un nuevo y original modelo de muy bella creación.

Conocidos ya los padrinos y testigos de este enlace, del que se ha ocupado con toda preferencia la crónica social, réstanos anticipar nuestra felicitación a la enamorada pareja, deseándole las mayores venturas.

INTERESANTE CHARLA.—Al brillante y magnífico concierto que tuvo lugar el pasado miércoles en la Casa Cultural de Católicas, seguirá el próximo lunes, día 25, a las seis de la tarde, un nuevo acto, para el que existe mucha animación.

La culta y distinguida señorita María Teresa Huertas ofrecerá una interesante y amena charla en aquellos hermosos salones de la Casa Cultural, que con este motivo han de verse nuevamente muy concurridos por una selecta concurrencia.

TRISTE ANIVERSARIO.— En la fecha de ayer cumpliéronse dos años del triste fallecimiento del simpático e inteligente jovencito Bebo Grau Esteban, amado hijo de nuestro querido compañero Ramoncito Grau y de su joven y gentil esposa Nena Esteban.

En el cementerio, acompañando a sus atribulados padres, estuvieron sus familiares y amigos, cayendo sobre su tumba lágrimas y flores de los que tanto le quisieron.

IN MEMORIAM.—Mañana, domingo, en la iglesia del Carmelo en el Vedado, tendrán lugar a las ocho, nueve y diez de la mañana, las misas que por el eterno descanso del alma del que fué cumplido y correcto caballero, señor Pedro Pablo Garmendía, ofrecen su viuda e hija, en el primer aniversario de su muerte tan sentida.

La distinguida dama Emma Castillo viuda de Garmendía y la señorita Emma Rosa Garmendía, invitan a todas sus amistades a tan piadoso acto de amor y de recuerdo.

AVENTAJADA ALUMNA.— Felicitamos a la bella señorita Amalita Verdeja y Hernández, que acaba de terminar el primer año de cirugía dental con las más altas calificaciones, y al propio tiempo por haberse graduado de profesora de piano con notas de sobresaliente en el acreditado Conservatorio de Música que dirige la distinguida profesora señora Asunción García de Arias.

Felicitación que hacemos extensiva a sus amantes padres los estimados esposos Miguel Verdeja y Amalia Hernández.

FELIZ ANIVERSARIO.— Celebran en este día el trigésimo segundo aniversario de sus bodas, los estimados y respetables esposos Martín Pérez Medina y María Hanoyvega, que se verán en tan dulce fecha, rodeados del cariño de todos sus hijos y nietos.

Felicidades.

EN EL CARMEN.—En la iglesia de Nuestra Señora del Carmen tendrá lugar esta noche a las siete el matrimonio de la graciosa señorita María Caridad Alvarez con el señor José Ferreira.

Muy simpática resultará esta boda.

FRANK.—Nuevamente se encuentra al frente de su acreditado estudio fotográfico el conocido joven artista Frank, después de su corto viaje a los Estados Unidos, donde tuvo oportunidad de visitar los más famosos estudios en los que adquirió los nuevos procedimientos y adelantos de su profesión.

Reciba Frank nuestra bienvenida.

FIESTAS DEL DIA.—En el Miramar Yacht Club, la Asociación de Antiguos Alumnos del colegio «La Luz» celebrará esta noche una fiesta bailable a las nueve, siendo amenizada por la orquesta de los Hermanos Castro.

—En el Almendares Riverside Yacht Club habrá como todos los sábados la verbena semanal, asistiendo a la de esta noche como invitados de honor los componentes de la celebrada orquesta Casino de la Playa por su reciente regreso del extranjero donde cosecharon grandes éxitos.

Muy concurrido y animado se verá aquel Club, donde conocidos conjuntos musicales, harán las delicias de la juventud bailadora.

Orestes del CASTILLO.

NUESTRA SRA. DE LAS MERCEDES

PAN para sus bocaditos es especialidad de esta casa, picado en nuestra rebanadora a su gusto y al precio de diez centavos libra.

Encárguenos el pan para hacer usted sus bocaditos en el día de su fiesta.

CAKES

Si quiere usted que sus familiares y amigos alaben su buen gusto, obséquielos con un delicioso Cake «Paraíso» confeccionado en esta casa. Hay para todos los gustos.

Pruebe usted de la gran variación de nuestros pasteles y verá que son riquísimos.

Todo lo que se fabrica en esta casa está hecho con materiales de primera calidad.

EL PARAISO PANADERIA Y DULCERIA
NEPTUNO, 408. TELEFONO M-6762.

MUSICA Y MUSICOS

NOTAS

Canadá dedica a Cuba una trasmisión por la cadena de la Canadian Broadcasting Corporation el 12 de Octubre de 1939.

La CBC ha comunicado a la OIR que consagrará un programa especial de radio en honor de la República de Cuba, el 12 de octubre de 1939.

La audición será trasmitida por la importante cadena de la Canadian Broadcasting Corporation con motivo de la festividad del descubrimiento de la América y el «Día de la Raza». El programa comenzará por los primeros capítulos de la historia de Cuba y las luchas subsiguientes por la independencia, terminando con el tema del paraíso del Caribe que representa «La Perla de las Antillas» como se titula este sketch dedicado a Cuba.

Como se recordará, la Oficina Interamericana de Radio (OIR) consagró un lucido programa el pasado día primero de julio para celebrar la fiesta nacional del Canadá; asímismo tuvo lugar durante una hora una brillante re-trasmisión desde el Canadá, la cual pudo escucharse por estaciones locales de La Habana, programa que igualmente fué radiado además de la cadena de la CBC., por la importante red de la NBC, y en el curso de la audición los canadienses tuvieron la gentileza de mencionar reiteradas veces a Cuba, su clima, etc.

Esta nueva trasmisión pondrá de relieve los lazos de afecto y la compenetración que existe entre todas las naciones del continente americano, a lo cual coadyuva poderosamente la radiodifusión, felicitándose la Oficina Interamericana de Radio de este acercamiento que habrá de ser fructífero en el futuro de las Américas.

Acertada designación

Por Decreto Presidencial del 15 del mes en curso ha sido nombrado asesor de Cultura de la Dirección de Radio, el maestro Joaquín Nin y Castellanos, compositor y pianista cuya fama conocen Europa y América.

Mucho éxito le deseamos.

La intención de la Dirección de Radio es magnífica. Falta solo ver, hasta dónde logra sus buenos propósitos...

Por algo, sin embargo, hay que empezar.

Nosotros aplaudimos sin reservas la gestión que ahora inicia la Dirección de Radio.

Porque... ¡hay que oír locutores y programas, ¡que enferman...!

N. B.

Lindo "pill-box" en gross-grain azul prusia, con detalle atrás en jersey de seda para recoger el pelo.

Tres nuevos modelos que reflejan otras tantas

Innovaciones de París

Decídase usted a vestirse de entretiempo y empiece por seleccionar un nuevo Sombrero de gross-grain. En nuestro primer piso estamos exhibiendo ya un conjunto selecto de modelos que reflejan las más destacadas innovaciones dadas a conocer en París. Al igual que algunos vestidos nuevos, ciertos Sombreros tienden a cubrirlo todo, el pelo inclusive, bien por medio de cintas que cuelgan atrás, o valiéndose de mallas y de fundas de jersey que recogen el pelo. Las boinas siguen también muy de moda. Y hay otras muchas tendencias más o menos acusadas y totalmente distintas unas de otras, pues la variedad en Sombreros es grandísima. Obsérvelas usted de cerca en nuestra colección de entretiempo y elija en ella aquel modelo nuevo que mejor le sienta. Los precios son muy módicos, como de costumbre.

Graciosa Boina de gross-grain negro, adornada con cinta de terciopelo en dos tonos de fuschia.

Elegante modelo levantado de frente, de gross-grain prusia. La copa, semiabierta, y las caídas atrás, en cinta de terciopelo azul embeleso.

En el primer piso.

fin de Siglo

san rafael y águila, teléfonos: m-5991-92-93

Con Aire Acondicionado en la Planta Baja

SUSPENSION DEL ACUERDO ARRENDANDO EL MERCADO DE ABASTOS DE PLACETAS

La Secretaría de Gobernación, por medio del Negociado de Asuntos Provinciales y Municipales, ha trasladado al Ayuntamiento de Placetas, copia de la resolución presidencial, dictada a propuesta del señor Félix del Prado, Secretario, por la cual se suspende el acuerdo del Ayuntamiento de Placetas, que dispuso la subasta del arrendamiento por diez años del Mercado de Abastos de esa población. Fundamento de la suspensión es que el acuerdo infringe preceptos diversos de la Ley Orgánica de los Municipios.

Solicitan a una dama

Por conducto de la Secretaría de Estado, el doctor Juan Xiol Gasset, con bufete abierto en Barcelona, España, se ha dirigido a Gobernación, interesando el paradero de la señora Margarita Arias viuda de Santeiro, por solicitársele allí para tratar con ella asuntos de una herencia.

Por alteración de precios

El Alcalde de Corralillo, doctor Alvarez Tabío, ha informado a Gobernación haber puesto a disposición del Juez de Instrucción a los comerciantes José Méndez Gómez, Armando Lía, Martín Casuso, Santiago Arencibia, Juan Parreceli y Felipe Pla, por coligación para alterar el precio de los artículos de primera necesidad.

Notas varias del Departamento

El doctor Ricardo Mestre, Asesor del Consejo Superior de Defensa Social ha de presentar en breve a ese organismo amplio informe sobre el régimen educativo en los establecimientos penales de la República.

El Juzgado de Instrucción de Palma Soriano comunicó haber procesado con fianza de 300 pesos para gozar de libertad provisional a los comerciantes Alfonso Wong y Francisco Fernández, por coligación para alterar el precio de los artículos de primera necesidad.

Será la Secretaría de Justicia, a la que se ha pasado el asunto, la que decidirá en la controversia suscitada entre el Juez Municipal de Güira de Melena y la Administración Municipal por el problema planteado sobre el toque de la sirena del Cuerpo de Bomberos de allí a determinada hora.

Francisco Barrera Quintana y ochenta vecinos de Palma Soriano, que integran la Federación Nacional de Campesinos, han denunciado en Gobernación a Bienvenido Puyáns, propietario de esa zona, por haber cerrado indebidamente, con alambres de púas el camino que conduce a los barrios Laguna Blanca Cayo Francés, Jibacoa, Los Vidrios, Guayabos, Mangos de Baraguá y otros de esa municipalidad, impidiendo la comunicación con la cabecera. Dicen los denunciantes que las autoridades municipales, a las que ellos denunciaron los hechos cometidos no han actuado hasta estos momentos.

Trujillo quiere la libertad económica de Santo Domingo

NEW YORK, sept. 22. (Servicio especial).—El generalísimo Rafael Leónidas Trujillo Molina, ex-Presidente de la República Dominicana en una extensa entrevista que hubo de conceder ayer a los periodistas newyorkinos dijo que en su visita al Presidente Roosevelt, efectuada en el mes de julio, antes de su viaje a Europa, le había pedido el cese de la intervención económica norteamericana en las Aduanas de su país, en vigor desde hace veinticinco años. «Hace nueve años —agregó— que he venido luchando por conseguir la plena libertad económica de la República Dominicana». El presidente Roosevelt, en carta dirigida al generalísimo Trujillo sobre este problema, cortesmente eludió la solución. Y el ex-presidente de Santo Domingo insiste ahora en combatir esa política que él estima «anacrónica e imperialista».

Después, agregó: «No obstante, mi país sigue siendo un amigo leal de los Estados Unidos. En todas las circunstancias estaremos al lado de este gran pueblo. Y en un caso bélico, haremos los sacrificios necesarios para ayudarlo en todo y por todo, teniendo en cuenta que sería por la defensa y unión de todas las naciones de América».

Dijo también el generalísimo Trujillo que, en fecha reciente, visitará los países hispanoamericanos como embajador especial de Santo Domingo, para estrechar los lazos de amistad y de amor y para hacer público testimonio del alto concepto que tiene su nación del panamericanismo.

AGUIAR 564 entre Muralla y Teniente Rey

VITI

BATIDA CONTRA LA DELINCUENCIA

El teniente Valentín García, al mando de la Primera Estación, recibiendo instrucciones del comandante Serra, Inspector del Primer Distrito, procedió al arresto de 34 individuos que habían establecido su residencia en los arrecifes del litoral, donde realizaban toda clase de delitos. La mayoría de los acusados son conocidos delincuentes, habiendo sido todos enviados al vivac.

OBRERO HERIDO

Trabajando en los talleres de Pérez y Hermanos, se ocasionó lesiones de carácter menos grave, Víctor Miranda y Miranda, vecino de Aguilera 10.

MENOR LESIONADO

En su domicilio se ocasionó casualmente lesiones de carácter grave Ricardo Pardo Patallo, de 9 años de edad y vecino del Reparto Los Pinos.

VEHICULOS CIRCULADOS

Por transitar con exceso de velocidad ayer fueron circulados por la policía, los vehículos siguientes: 69892, 17059, 9284, 68144, 19709, ómnibus 48; 4, de la ruta 1; 643, de la ruta 23; auto 9284.

DODGE 1940

LOS KILOMETROS EN Dodge CUESTAN MENOS

CRONICA HABANERA

EN SUS VISPERAS

Mañana domingo, celebra su santo la joven y gentil señora Mercedes Morales Robelín, esposa del señor Francisco Gómez Marrero, sub-Secretario del Trabajo.

Para la encantadora dama, que cuenta con infinitas simpatías y afectos en nuestra sociedad elegante, habrá con tal motivo, flores y felicitaciones innumerables.

Reciba con estas líneas, anticipadamente, nuestro saludo.

LA BODA DE AYER.—Una ceremonia nupcial de rango elegante y exquisita distinción, se verificó ayer tarde en la residencia de la respetable señora Piedad Martínez viuda de Menocal.

Allí, ante un precioso altar levantado al efecto, unieron sus destinos la bella y gentilísima Josefina Sarría y de la Torre y el caballeroso joven Martín G. Menocal, ambos muy bien relacionados en nuestra sociedad.

La nupcial ceremonia, en la que ofició el Rvdo. Párroco del Cano, se llevó a efecto en la mayor intimidad, siendo presenciada exclusivamente por un grupo de familiares y amigos íntimos.

A la ceremonia religiosa siguió la civil, ante el prestigioso notario doctor Fernando Pella.

Por ambas partes suscribieron el pliego en calidad de testigos el General Mario G. Menocal, ex Presidente de la República, el señor Serafín G. Menocal, el doctor Gustavo Cuervo Rubio, el doctor José Guerra López, el doctor Raúl G. Menocal, el señor Panchito Plá, el señor Manolo Martínez Zaldo, el doctor Julio Sanguily, el señor Adolfo Font Sarría y el señor Mario G. Menocal Jr.

Nuestra felicitación a los nuevos esposos.

ALMUERZO DE JUVENTUD.—Gloria Garmendía y Martínez Pedro la lindísima señorita que se destaca en nuestra juventud elegante por su exquisita belleza y distinción, ofreció ayer un animado almuerzo a un grupo de sus amigas.

Tuvo efecto en la hermosa residencia de sus abuelos, el respetable matrimonio Ramón Martínez y María Pedro en el Vedado.

Con la encantadora anfitriona, tomó asiento a la mesa este grupo de lindas señoritas:

Gloria Ariosa, Olga Seiglie, Margot y Gabriela Menéndez, Guillermina Evertz, María Lourdes del Valle, Delia Salcedo, María Victoria Quiroga, Graziella Blanco y Olga Alvarado.

Marlita Mederos.

Hortensia Díaz Albertini.

Mercy e Isabel Llansó, Marta y Berta Fontanills, Miriam Pedro, Margarita La Guardia, Teresa y Georgette García Montes, María Teresa O-Farrill Manón Toñarely, y Armantina Rodríguez Cáceres.

Silvia Pou.

Peggy Coroalles, Chichita Castellanos, Olga Fonts, Martha Gutiérrez, Beba Fernández Grau, Margarita La Guardia, María Luisa Martínez Párraga, Olga, Berta y Marta Ferrer.

Silvia Puentes.

Finita Cano, Nené Fowler, Beba Quevedo, Gloria Batista, Mercedes Puig, Antonina Alonso, Silvia Estrada, Martha Linares, y Gloria Batista.

Resultó animadísimo.

EL MINISTRO DE LA ARGENTINA.—Mañana domingo, embarca para los Estados Unidos, el Ministro de la Argentina, Excmo. señor Víctor Lascano, acompañado de su gentil esposa Angélica Gálvez.

Los distinguidos diplomáticos, que de tantas simpatías disfrutan en nuestro gran mundo, se proponen permanecer una temporada en New York.

Tengan un feliz viaje.

LA BODA DE ESTA NOCHE.—Un acontecimiento selecto y elegante, promete constituir la gran boda señalada para esta noche, a las nueve y media, en la Iglesia de San Juan de Letrán.

Unirán allí para siempre sus destinos dos jóvenes estimadísimos en nuestra sociedad: la lindísima señorita Georgina de la Puente y Larrea y el caballeroso joven Luis Ruisánchez y López.

Aquel hermoso templo, donde se reunirán destacadas familias habaneras, lucirá las galas de un decorado floral de gran belleza y originalidad.

Ha sido confiado a quienes son maestros insuperables en tan difícil arte, a los floristas de la «Casa Trías» que una vez más sorprenderán con un decorado magnífico.

También de Trías, saldrá el ramo para la gentil desposada.

Reseñaremos esta boda.

DEL MIRAMAR YACHT CLUB.—Aumenta el entusiasmo entre los asociados para la gran fiesta que con motivo de cerrar la temporada de Verano, ha organizado el elegante Miramar Yacht Club.

Tendrá efecto mañana domingo y consistirá en un té bailable que dará comienzo a las siete para prolongarse hasta las once de la noche.

Ha sido contratada la orquesta de los Hermanos Castro, tan aplaudida y un sexteto.

Para esta fiesta tardeña, hay numerosas reservaciones de mesas, lo que hace augurar una de las más brillantes de la temporada.

La reseñaremos.

DE REGRESO.—Hoy regresarán a la Habana, después de una temporada en los Estados Unidos y el Canadá, el señor Pedro de Pedro y su gentil esposa Alejandrina del Pozo.

Con ellos vuelven la interesante señora Blanca del Pozo de Traumont y la lindísima señorita Ada del Pozo y Jiménez, hija del Senador de la República señor Justo Luis del Pozo y de su gentil esposa Emelina Jiménez.

Los distinguidos viajeros recorrieron diversos Estados de la Unión y visitaron la Feria Mundial.

Reciban nuestra bienvenida.

LA FESTIVIDAD DE MAÑANA.—Celébrase mañana domingo, la gran festividad de Nuestra Señora de las Mercedes, bajo cuya advocación están de días un grupo numeroso y distinguido de damas de la sociedad habanera.

Como actualmente es la costumbre más en boga el envío de flores para expresar las más delicadas felicitaciones, la «Casa Trías» el jardín favorito del gran mundo habanero, tiene las más lindas flores de la estación que cultiva en sus campos de Arroyo Arenas.

Hay allí dalias y gladiolos en distintos tonos y matices, margaritas del Japón y las incomparables rosas «Catalina Lasa», que presentadas en cestos o cajas con ese gusto tan propio de aquellos maestros, son la admiración de cuantas las reciben.

Por los teléfonos de Trías, F-2514 y F-4334 pueden darse las órdenes con anticipación.

SIMPATICO COMPROMISO—Días pasados quedaron formalizadas las relaciones amorosas de la encantadora señorita Rosita Fajardo y González y el joven Teniente doctor Roberto Suárez.

La petición de rigor fué formulada por el doctor Zenón Zamora, a nombre del novio.

Reciban nuestra felicitación.

HONRAS FUNEBRES.—El próximo miércoles 27, a las nueve de la mañana, se celebrarán en la Iglesia de Nuestra Señora de la Caridad solemnes honras por el eterno descanso del alma de la que en vida fuera virtuosa señorita Mina Almeida.

Acto piadoso en el que se darán cita familiares y amigos de la inolvidable desaparecida.

"SEA CLUB"

BAR Y RESTAURANT
CALZADA Y 18, VEDADO.—TELEFONO F-6011.
COMIDA PARA HOY, SABADO, 75 CENTAVOS.

MENU:

Cocktail de frutas.
Jugo de tomate frío.
Crema de ave.
* * *
Filet de pargo Almendrine.
Croquetas de Camarones.
Langosta salsa Mayonesa.
* * *
Pollo Vell-prett.
Lomo de puerco grilled.
Filete de ternera Piquet.
* * *
Ensalada variada.
* * *
POSTRES:
Helados surtidos.
Pudding Gabinet.
Flan al caramelo.
Queso crema y dulce.
* * *
Pan y mantequilla.
Demi-tasse.

MAÑANA, DOMINGO, EXQUISITO Y VARIADO MENU.
TABLE D'HOTE, $0.75.

Finos Regalos para obsequiar a las MERCEDES

$40

LAMPARA de pié, con soportes y detalles de metal cromado inoxidable y dos bases de madera fina, para colocar revistas o adornos. Pantalla de seda o listas tenues, con adornos de cordón carmelita en la parte superior.

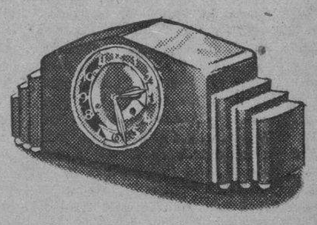

$35

RELOJ precioso dentro de una modernísima caja de madera, adornada con detalles cromados. Agujas y horario de metal. Maquinaria de garantía con cuerda para una semana. Campanas sistema "Westminster".

$75

"CHAUSSER D'AIGLES", elegante figura artística vaciada en bronce, sobre fino pedestal de mármol negro con hermosas vetas. Algo de gran efecto.

LAMPARA moderna, con luz indirecta. Pantalla de níquel cromo exteriormente y blanco mate en el interior. Pié de madera fina con detalles cromados y una pequeña base al centro.

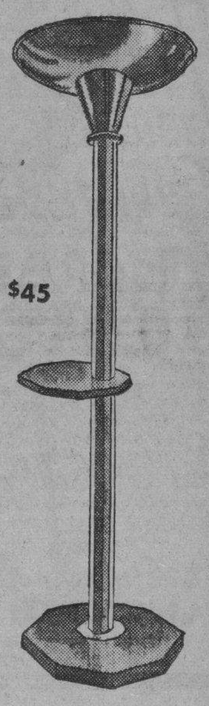

$45

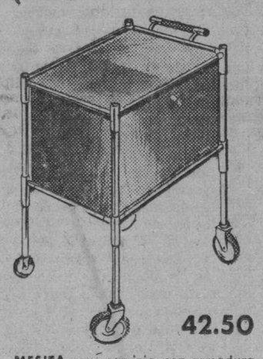

42.50

MESITA para servicio, con armadura de metal cromado y cuerpo de madera finamente pulimentada. Puerta lateral y dos o más compartimentos interiores. Montada sobre ruedas con zunchos de goma.

Otros modelos desde $16.

Cualquiera de los artículos aquí diseñados satisfará plenamente a la más refinada y elegante señora. Y tenemos, por supuesto, muchas otras novedades en Cristalería, Maderas finas, metales cromados y plateados, que constituyen exquisitos Regalos. Examínelo todo en nuestro planta baja, al lado de los elevadores.

fin de Siglo

san rafael y águila, teléfonos: m-5991-92-93

Con Aire Acondicionado en la planta baja

ERIC DE JUAN.—Esta tarde, por la vía aérea, parte para los Estados Unidos, el exquisito y siempre celebrado artista del sombrero femenino Eric de Juan.

El famoso Eric que va acompañado de su hermana, la dulce y encantadora señorita Suzanne de Juan, se propone visitar en la gran metrópoli, las más famosas casas francesas para adquirir las últimas creaciones para el próximo invierno y ofrecerlas a su numerosa y escogida clientela.

Para fines de octubre, regresarán los distinguidos viajeros, a los que deseamos un feliz viaje y muchos éxitos.

EL CONCIERTO DE LECUONA.—Mañana domingo, a las diez de la mañana, se celebrará en el teatro «Auditorium», el segundo concierto de la «suite» que ha organizado el famoso compositor y pianista Ernesto Lecuona.

Este concierto que ha titulado: «Valses y canciones célebres», cuenta con el poderoso aliciente de la reaparición de dos notables artistas: Maruja González y Augusto Ordóñez, que interpretarán «La Bayadera», «Vuelvo a ti», «Los claveles», «María de la O» y otras bellísimas composiciones.

Las demás estrellas que figuran en esta función son Rita Montaner, Zoraida Marrero, Esther Borjas, Hortensia Coalla y el trío Lecuona.

El jueves próximo, día 28, será el tercer concierto de la serie titulado: «La Rumba» y el domingo primero de Octubre, por la mañana, el cuarto y último, titulado: «Nuevas Melodías».

Se verán concurridísimos.

(Continúa en la pág. SIETE.)

BISMA-REX

ALIVIA la INDIGESTION en 3 MINUTOS

¿Por qué exponer su estómago a los peligros de la acidez?

El malestar causado por acidez excesiva se alivia con Bisma-Rex.

Bisma-Rex evita la acidez y protege la mucosa estomacal, alivia la acedía causada por la fermentación, el mal aliento y otros síntomas similares de indigestión ácida.

Una o dos cucharaditas de Bisma-Rex es la mejor seguridad de alivio de la indigestión ácida y del malestar que produce. 2 tamaños —$.60 y $1.35. Rexall significa calidad.

BISMA-REX

Un Producto Rexall

M.E.C.D. 2016

CARTEL DEL DIA

POR LOS TEATROS:

LA COMEDIA: A-6737. A las 9: La virgen de la palma y La danza de los pillones.

POR LOS CINES:

FAUSTO: M-7800. A todas horas: Mamá soltera y cartón.
NACIONAL: A-6700. Desde las cuatro de la tarde: Películas y Carmen Amaya y su espectáculo.
ENCANTO: M-6055. A todas horas: Entiéndase con mi abogado, Aventuras de Huck Finn y despedida de Agustín Irusta.
ALKAZAR: A-6869. A todas horas: Rejas humanas y Luces de bariada.
MARTI: M-2724. Honolulú. La modelo y la estrella y Blacaman.
CAMPOAMOR: A-7054. A todas horas: El refugio infernal e Impropio para publicarse.
AUDITORIUM: F-4455. Señoritas en clase y La busca implacable.
TRIANON: F2403. La otra mitad y Caras misteriosas.
INFANTA: U-3700. Señoritas en clase y La busca implacable.
PAYRET: A-7157. Legiones de honor y La golondrina.
RIVIERA: F-2040. Paso a la libertad y El aullido del lobo.
NEPTUNO: M-1515. La vuelta de Cisco Kid, El todo por el todo y episodio.

"MARTI"
DOS ULTIMOS DIAS:
SABADO Y DOMINGO,
A LAS 5:45 y 9:45.
MATINEE EL DOMINGO
BLACAMAN
UNICO HIPNOTIZADOR DE LEONES Y COCODRILOS.
UN ESPECTACULO ORIGINAL Y EDUCATIVO.
PALCOS $4.00
LUNETAS .. .. .. 0.50 y 0.60
Tertulia 0.20

RADIO-CINE: M-1407. El héroe del marne y El fugitivo inocente.
FAVORITO: M-2650. Agustín Irusta, La vuelta de Cisco Kid y El desafío.
FLORENCIA: U-3533. Retorno al amanecer, El gran fraude y episodio.
OLIMPIC: F-3711. Cancionero cubano Espías y episodio.
MANZANARES: U3354. Papá soltero y Mujer, marido y rival.
ROXY: FO-4255. Medianoche, Eva en los tribunales y episodio.
RIVOLI: FO-2682. Retorno al amanecer, Katia y episodio.
REINA: M-2272. Cómo está la sociedad y Estrellita.
RIALTO: M-1831. El conquistador y En son de guerra.
LARA: M-2421. Honolulú y El joven doctor Kildare.
PRADO: M-2822. Amarga victoria y Nacidos para amarse.
VERDUN: A-9206. Cómo está la sociedad y La boda o la vida.
COLONIAL: A-7879. La vida de Carlos Gardel y Barrio bajo.
ACTUALIDADES: M-5575. Amarga victoria y El valiente de Oklahoma.
CERVANTES: M-6494. El capitán furia y Una intriga en la China.
MAJESTIC: M-4477. Sueño de hadas y Promesa cumplida.
LIRA: M-4474. El capitán Furia y La señorita ciclón.
CUATRO CAMINOS: M-3676. Cancionero cubano, Hotel del Norte y episodio. A las doce de la noche: El desafío y episodio.
WILSON: U-5563. Sólo los ángeles tienen alas y Suicídate y verás.
GRIS: F-4292. Tradición heroica y Suicídate y verás.
VIVES: F-3128. La vuelta del Cisco Kid y La avenida de los millones.
MODERNO: X-1305. Amor que se desliza y Vendiendo el porvenir.
CUBA: M-9796. Andy Hardy en peligro y Amor en primavera.
ROJO: M-4794. Motín en las montañas y Los secretos de un Don Juan.
SANTOS SUAREZ: I-4600. La vida de Carlos Gardel y Una madre se acusa.
BELGICA: A-9128. Cada loco con su tema y La legión del terror.
VIOLETA: M-3238. El jinete rojo. (Serie).
MENDOZA: I-7285. Padre y héroe y Quiéreme otra vez.

FAUSTO
HOY ¡EXITO!
Ginger ROGERS en "MAMA SOLTERA"
-BACHELOR MOTHER-
con DAVID NIVEN
Una R.K.O. RADIO
40¢ Niños 20 Tert. 15¢ 50¢

ALKAZAR HOY
2 "HITS" Columbia
Leopoldo "CHATO" ORTIN en "LUCES de BARRIADA"
Una Producción de Jose Luis Bueno
y CHESTER MORRIS RALPH BELLAMY ANN DVORACK en "REJAS HUMANAS"
20¢ 30¢ Niños 15 Tert. 20

ESCENARIO y PANTALLA

NOTAS

OPERA: SEIS DE ABONO Y ABONO A DOS MATINEES

El abono originalmente planeado y puesto en ejecución, con éxito al que cada día tenemos que referirnos porque va en aumento, es el nocturno, que consta de 6 funciones nocturnas con seis programas realmente preferidos por el público. Es decir, que oiremos «Rigoletto», para debut en octubre 9 y por Weede, Rayner y la Brancato; «Trovador», en segunda y en octubre 1, por Gaviria, la Campigna, la Marchetto y Cozzi; 'Cavallería» y «Payasos», en tercera y con dos repartos enteramente distintos; «Boheme», en la cuarta, por Annunziata Garrotto, Sidney Rayner, Mario Fiorella, la Brancato y Ruisi; «Madame Butterfly», en la cuarta y por Jovita Fuentes, Palermo y Fiorella; y «Aida» en la última, con Gaviria, la Roselle, la Marchetto, Cozzi, Roberti y Ruisi.

Pero el público solicitó, y la empresa lo ha concedido, abrir otro abono a «matinées», que serán —ya puede anticiparse—dos solamente. Respecto a las obras que han de cubrirlo, una de ellas es «Trovador», y la otra será, casi con seguridad y si aceptamos la impresión optimista que envía Dandria después de consultar con algunos de los artistas, «Rigoletto». Es decir, dos de las producciones más gustadas, y, sin disputa, dos de los mejores repartos, siendo de advertir que en el de «Rigoletto» se agrupan cuatro cantantes del Metropolitan, precisamente los escogidos para el debut.

Los precios para esas dos «matinées» no están decididos aún, pues dependen de si ha de ser por fin «Rigoletto», o no, la obra asociada a «Trovador».

En tanto, recordemos los del abono nocturno, que son los siguientes: grillés platea, 125 pesos; los otros o palcos de los dos primeros pisos, 105 pesos; lunetas y asientos platea, 20 pesos; asientos principales, 15 pesos; butacas de segundo, 10; delanteros, 6 y 4, respectivamente. Y se advierte que cada localidad tiene incluído en esos precios el derecho a la entrada.

DESPEDIDA DE AGUSTIN IRUSTA EN EL ENCANTO

Dos grandes películas de la Metro y una gran atracción en la escena... es lo que presenta hoy la empresa de este lindísimo teatro. En turnos de 5.30 y 9.30, el gran cantante argentino Agustín Irusta, se despedirá de sus innumerables simpatizadores con un gran programa que seguramente será del agrado de todos cuantos lo escuchen. He aquí algunos de los tangos que Agustín Irusta cantará: «Dónde», «El día que me quieras», «Hopa hopa», «Nada más» y otros. En la pantalla se exhibirá la soberbia e interesantísima super-producción titulada «Entiéndase con mi abogado», con Walter Pidgeon, Virginia Bruce y Leo Carrillo. Misterio que fascina... Acción que crispa los nervios... Romance de arrobador encanto entre un abogado del hampa y una cantante de cabaret...! Además se exhibirá también la estupenda producción de Mickey Rooney en su primer papel estelar titulado «Las aventuras de Huck Finn». Una inmortal creación del intelecto de un gran novelista, vertida en la pantalla con alarde de arte cinematográfico. Un espectáculo para recrear su espíritu con una entretenida trama...! Completa el programa la comedia «Ojo por ojo», el cartón «El jinete incógnito» y el noticiario. Los precios de 3.30 a 6.30 cts., después 40 cts., niños 20 cts. a todas horas.

Mañana grandiosa matinée desde la una de la tarde con el mismo programa. Presentándose Irusta en los turnos de matinée, 5.30 y 9.30.

El lunes, Al Jolson, Tyrone Power y Alice Faye en la soberbia producción de la Fox titulada «Mi hombre» (Rose of Washington Square). Vea a Al Jolson en los «hits» musicales que lo elevaron al pináculo de su brillante carrera artística. El ídolo del pasado en «Mi hombre» viene por el vistobueno de la actual generación... y vea a Tyrone Power y Alice Faye, los románticos amantes de «Al compás de mis recuerdos», en una nueva historia de amor que pone de manifiesto todo lo que hay de noble y bueno en el alma de las mujeres de Broadway. Además se estrenará la producción de la Fox, titulada «El todo por el todo», de Tony Martín y Gloria Stuart.

HOY ¡GRAN EXITO! PAYRET
Exclusivas ULTRA FILMS presenta
LEGIONES DE HONOR
Charles VANEL Marie BELL
Abel JACQUIN
Una sensacional producción donde se observa el valor y el heroismo del soldado francés!!!
ADEMAS EXITO! "LA GOLONDRINA"
con Domingo SOLER y el torero Pepe ORTIZ
TOROS MUSICA.. ROMANCE CANCIONES

ULTIMAS EXHIBICIONES de «MAMA SOLTERA» en el FAUSTO

Hoy y mañana se exhibe por última vez en este preferido y aristocrático coliseo, la soberbia producción de la RKO-Radio titulada «Mamá soltera». Interpretada brillantemente por la lindísima Ginger Rogers y el apuesto galán David Niven. Cuando una muchacha soltera y bonita es sorprendida con un niño en sus brazos y no puede justificar quién es la madre... ni ella demostrar que no lo es...! Un encantador romance entre una humilde dependienta de una tienda y el hijo millonario y alocado del dueño...! Completa el programa la comedia «El as del baile», el cartón de Walt Disney titulado «La suerte loca de Donald» y el noticiario. Los precios 40 cts. de 3.30 a 6.30 y 50 cts. después. Niños 20 cts Tertulia 15 cts.

Mañana, grandiosa matinée desde la una, con «Mamá soltera» y «El amor de un periodista».

El lunes, estreno en Cuba de la espectacular super-joya, basada en la novela de Alejandro Dumas, titulada «La máscara de hierro», interpretada genialmente por Louis Hayward, Joan Bennett y Warren William. Donde comienza la historia y dónde la ficción, es precisamente lo notable de esta soberbia producción basada en uno de los dramas cortesanos más famosos de la historia de todos los tiempos. ¿Quién no conoce que en la corte de Francia, allá por el año 1698, reinando Luis XIV, en las prisiones de la Bastilla vivía un misterioso preso encerrado en una máscara de hierro? La historia escalofriante del hombre a quien la vida le negó el derecho de ceñirse una corona y el amor de una mujer que le amaba...! Un drama del siglo XVII, rigurosamente histórico.

Pronto, Mickey Rooney, Cecilia Parker, Lewis Stone y Sara Holden en la nueva aventura de «La familia Hardy», titulada «Andy Hardy millonario».

IMPACIENCIA POR VER LA PELICULA «SIBONEY»

Desde hace tiempo el público de la Habana muestra impaciencia por conocer la película «Siboney», una película distinta que honra la producción cubana por cuanto tiene de grandiosa, original e interesante. Siboney será estrenada el 9 de octubre en el teatro «Campoamor», presentada por su distribuidor para Cuba y el extranjero señor Raúl Miró Barnet.

«Siboney» como tema de su argumento nos presenta dos tipos sobresalientes de la mujer cubana, ambas de distinta psicología. Una es Ligia, cuyo role está a cargo de nuestra notable cantante y actriz Luisa María Morales; otra es «Siboney», personificada por María Antonieta Pons, cuya belleza y talento encuentra amplia oportunidad de lucimiento en el complejo personaje. Ligia y Siboney son cubanas; pero ambas sienten el amor de distinta manera: en Ligia es consagración y sacrificio; en Siboney pasión e impetuosidad; una lleva en su carácter la dulzura y delicadeza, la otra la rebeldía que tal vez nació en su alma bajo el látigo infamante de la esclavitud. Una se sacrifica por amor, la otra busca la satisfacción de sus pasiones por encima de todo... Los dos caracteres están hábilmente delineados por el autor del argumento Juan Orol, y bien cuidados en el transcurso de toda la película que él mismo dirige...

Entre Siboney, Ligia, Ricardo (Oscar Lombardo) y Gastón (Juan Orol) se desarrolla el drama pasional y alrededor de este romance, se presentan en la película detalles y cosas interesantísimas y cuadros espectaculares y emocionantes, como el castigo de los esclavos. La Fiesta del Día de Reyes, el grito de Independencia y el inicio de la revolución en 1868 y los combates entre españoles y cubanos.

EXITO DE «PASO A LA LIBERTAD» EN EL RIVIERA

Un gran éxito obtuvo ayer la empresa de este aristocrático teatro al presentar la magnífica producción musical «Paso a la libertad», interpretada por el primer cantante del momento, Nelson Eddy con la colaboración de Virginia Bruce, Victor Mac Laglen y Lionel Barrymore la que vuelve hoy a la pantalla de este teatro otra vez. Hombres y mujeres de valor... de unos tiempos heroicos... en que las pasiones primitivas los movían convirtiéndoles en protagonistas de las más fascinantes y temerarias aventuras...! Un drama de amor, pasiones, donde Nelson Eddy se nos muestra paladín de la libertad... y el cantante inmenso que es...! Completa el programa la emocionante producción de J. Carrol, y la lindísima Movita titulada «El aullido del dobo». El drama del joven, que criado en la opulencia, y como un niño de casa particular, tuvo súbito que hacerle frente a la vida en sus más desconcertante realismo...! Además se exhibirá la variedad «El tesoro del capitán Kid», y el documental «Cómo dormir», a más del noticiario mundial.

Los precios: 30 cts. tarde, 40 cts. noche. Niños 20 cts. Tertulia 15 cts. a todas horas.

Mañana, matinée desde la una de la tarde con el mismo programa, a más del episodio número dos de «Mandrake el mago».

El lunes, Artistas Unidos y la empresa de este teatro tienen el honor de presentar a Jascha Heiftez, el mejor violinista del mundo, Andrea Leeds, Joel MacCrea, Jacqueline Nasch y la Orquesta Sinfónica Infantil de California, en la soberbia producción musical «Rapsodia de la juventud». La película que después de verse deja un ritmo en los oídos... y una sentimentalidad en el espíritu...! Profundamente humana y estupendamente musical...! Una producción que por igual capta el oído y el alma...! Por su trama exquisita y sentimental de un gran interés humano... y el ritmo de su música excelsa...! Conjuntamente se exhibirá la estupenda film titulada «El amor de un periodista», de Warren Hull y Marsha Hunt.

HOY
REX
CINEMA
San Rafael y Amistad.
Tel. M-2214.
EXTRA:
NOTICIARIO ESPECIAL METRO
(LLEGADO HOY POR AVION).
DEDICADO EXCLUSIVAMENTE A LAS ULTIMAS NOTICIAS DE LA GUERRA EUROPEA.
EXTASIS AFRICANO (4ª y última Jornada).
Los famosos exploradores, esposos Denis, continuando su expedición por el Africa Central con nuevos incidentes de su interesantísimo e instructivo viaje.
ADIOS, VIENA.
Magnífica musical por la Orquesta Filarmónica Nacional de los Estados Unidos. Composición y dirección de Fredric Feher. Es un film Paramount.
Además: NOTICIARIOS METRO, IBERIA MUNDIAL Y PATHE R. K. O.—LOS TRUCOS DEL GOLF (deportiva).—PERIQUIN EMPRESARIO (divertido cartón, de Columbia).
HORAS Y PRECIOS DE COSTUMBRE.
EL "REX" TIENE AIRE ACONDICIONADO.

NACIONAL: CARMEN AMAYA. PRECIOS: 2 X 1

«Dos por uno» es el comentario en todas partes. Y se habla de ese sistema con el entusiasmo que producen todas las novedades. Sin disputa, el establecimiento del «dos por uno» ha constituído un éxito grande para la empresa del Nacional, que abre sus puertas, con más facilidades, a todo el público.

Desde hace dos días, por el precio de una sola entrada tienen acceso al teatro dos personas, sin que ésto signifique una rebaja de precios, ya que si se dirige una sola persona a la taquilla tendrá que pagar por su ticket el precio íntegro.

Coincidió el inicio de esa concesión con el estreno del segundo programa de Carmen Amaya, que, a fuerza de ser bueno, ha hecho olvidar el otro, sin embargo de que este otro fué el de la presentación. La «emperaora» baila, como nadie podría bailarlas, la «Danza V» de Granados y «La mantilla española», y luego, sirviendo de eje a un magnífico, animado y alegre conjunto, «Colmado gitano», donde su baile tiene un acentuadísimo sabor típico.

Los Marbel hacen nuevos experimentos, interesantísimos, Perosanz desgrana sus cantos vibrantes, Ascensión Pastor lanza nuevas coplas, Carmen España dice otros cuplets y Pepe Duarte derrocha su humorismo de buena ley. Niño de Sabicas, gran atractivo del espectáculo, toca, como nadie, la guitarra.

Todo ese programa nos será ofrecido hoy a las 6.30 de la tarde y a las 10 de la noche, dentro de una función continua que comienza a las cuatro y en la que cada «show» está precedido de exhibiciones cinematográficas.

La entrada cuesta 80 centavos hasta las 6 y 30, y $1.00 después. Tertulia y paraíso, 20 centavos. Y recordamos que lo mismo cuesta una localidad que dos.

El jueves próximo termina la temporada, con el homenaje a Carmen Amaya, que no actuará nuevamente en la Habana.

MARUJA GONZALEZ Y AUGUSTO ORDONEZ
A su regreso triunfal de Buenos Aires, se presentarán en el "Auditorium" mañana, Domingo, a las 10 de la mañana, en el concierto de Lecuona "Valses y Melodías Célebres".
Otras atracciones: Todas las estrellas del canto cubano y la Orquesta de la Habana completa. Recital de piano de Lecuona.
LUNETAS, 60 centavos.—BALCONES, 40 centavos.—TERTULIA, 20 centavos.

«REJAS HUMANAS» y «LUCES DE BARRIADA» en el ALKAZAR

Hoy y mañana presenta por última vez la empresa de este popular coliseo el estupendo programa Columbia que viene presentando desde el pasado lunes: Chester Morris, R. Bellamy y Ann Dvorak en la interesantísima producción titulada «Rejas humanas». He aquí el gangster al cual nadie podía exterminar con balas; por tanto, un atrevido doctor desmenuzó su cerebro... pedazo por pedazo... ante sus propios ojos... al revelarle los horrores de su sangriento pasado, un científico tan sabio como sin miedo, convirtió una rata del bajo mundo en una indefensa gallinuela durante una tenebrosa noche, en una casa donde todo era horror...! En «Rejas humanas» se expone no solamente cómo y dónde se mata... sino porqué se mata...! La otra gran atracción de este programa de programas es la divertida y dramática producción en español titulada «Luces de barriada», interpretada por el as de los cómicos en español: Leopoldo «Chato» Ortín, Esther Fernández y Leopoldito Ortín, hijo. Comedia dramática donde abundan las escenas en que el humorismo de este gran actor cómico ofrece a los espectadores momentos de regocijo e hilaridad inolvidables...! Drama exquisitamente sentimental, en el ambiente fascinante de las miserias humanas...! Completa el programa el cartón titulado «El osito Pando», la variedad «Rarezas atléticas» y el acostumbrado noticiario.

Los precios: 20 cts. de 1.30 a 6.30 y 30 cts. después. Niños 15 cts. a todas horas y tertulia 10 cts.

Mañana, grandiosa matinée desde la una con este mismo programa.

El lunes: El acabóse... tres atracciones a precios corrientes... George Sanders, personificando a «el Santo» en «El Santo en Londres». Una nueva y singular aventura de «el Santo», el misterioso personaje, mitad detective y mitad bandido. La segunda gran atracción es la estupenda cinta de Ann Shirley titulada «Señoritas en clase» con la colaboración de James Ellison y Barbara Red. Una producción que abre los ojos de los padres que piensan enviar sus hijos a un colegio a educarse, a la vez que esto les prepara para llegar allí y no ser víctimas propicias de sus buenos amiguitos...! Y la última atracción es la Marcha del Tiempo titulada «Detrás de la Línea Maginot».

LA TEMPORADA DE LA FILARMONICA

Iniciará el próximo mes de octubre su temporada de invierno, la Orquesta Filarmónica de la Habana, cuyo Patronato Pro Música Sinfónica, recientemente constituído ha logrado aumentar considerablemente el número de asociados y por ello asegurar el éxito de este evento artístico.

Yo hemos publicado que el famoso maestro Freccia dirigirá todos los conciertos, cuya noticia ha sido un poderoso factor. También se ha acordado que todos los conciertos sean por la noche, escogiéndose el teatro Auditorium, dando comienzo a las 9:30 en punto.

A partir del mes de octubre estarán en vigor las nuevas cuotas de entrada. Helas aquí: Lunetas numeradas $10.00; primer balcony: $8.00; segundo balcony (numerado): $4.50; segundo balcony (sin numerar): $3.50.

Las personas que durante este mes deseen ingresar como asociados de la Filarmónica solamente abonarán las cuotas mensuales desde el mes de junio último, que son lunetas $1.50, y primer balcony $1,20.

AUDITORIUM: MARUJA GONZALEZ Y AUGUSTO ORDOÑEZ EN VALSES Y CANCIONES CELEBRES. LUNETAS: 60 CTS.

Mañana, domingo, a las 10 de la mañana tendrá efecto en el «Auditorium», el segundo concierto de la «suite» que ha organizado el maestro Lecuona, que lleva por título «Valses y canciones célebres». Este concierto cuenta con el poderoso aliciente de la reaparición de los eminentes artistas Maruja González y Augusto Ordóñez. El programa es el siguiente: Primera parte: «Vals rosa», Lecuona, por la Orquesta «Strauss»; serenata, Lecuona, por el Trío Lecuona; «Vals francés», Quinito Valverde, por Sara Bravo; «Il Bacio», Arditti, por María Teresa Merino; «Chiriviridí», Postaloza, por Sara Escarpanter; «En un pueblecito español», Mabel Wayne, por Rafael Pradras; «L-Incantatrice», Arditi, por Mercedes Menéndez; «Muñeca de cristal», Lecuona, por Zoraida Marrero; «Danubio azul», John Strauss, por Georgina Du-Bouchet; «Las tres de la mañana», Robledo, por María Ciérvide; «Mercedes», Taboada, por Hilda Gómez; «Damisela encantadora», Lecuona, por Esther Borja. Segunda parte: a)—Vals en re bemol, Lecuona; b)—«Voces de Primavera», Strauss - Lecuona y c)—«España», vals-jota, Lecuona, al piano Ernesto Lecuona. Tercera parte: Canciones: «La canción del olvido», canción de Marinela, Serrano, por Zoraida Marrero; «La bayadera», romanza, Kalman, por Augusto Ordóñez; «El cabo primero», romanza, por Maruja González; «Fantasía rusa», Irving Berlin, por Rita Montaner; «Rondo caprichoso» Mendelsshon, piano, Jacobo Lateiner, pianista de 10 años; «Vuelvo a tí», romanza, Lecuona, Augusto Ordóñez; «Los claveles», romanza, Serrano, R. Montaner; «Cavatina», Raff, Isidoro Lateiner, violinista de 6 años; «María la O», romanza, Lecuona, Maruja González.

El tercer concierto, titulado «La rumba», se celebrará el jueves 28, a las 9 y 30, con la cooperación de Rita Montaner, Paulina Alvarez, Graciela Santos, Georgina Du-Bouchet, Zoraida Marrero, Jorgelina Junco, Amalia Martos, Fernando Collazo, Oscar López, Joseíto Núñez, Ernesto García y Anolan Díaz. Se presentarán las orquestas de Paulina Alvarez, de Fernando Collazo, la típica y la Sonora Matancera. Habrá, además, un recital de danzas de Lecuona y la actuación de la Orquesta de la Habana y los compositores Gilberto Valdés, Pedro Luis Santos Carbo y Bola de Nieve. Este concierto será escenificado con decorados de Roig y vestuarios de Finzi. El domingo primero de octubre, a las 10 de la mañana, último concierto titulado «Nuevas melodías». Programa de estrenos y seis debuts. Para estos actos rigen los precios de 60 centavos las lunetas; 40 cts. el primer balcón y 20 cts. la tertulia. Separe su localidad por los teléfonos F-4455 y F-6069.

DODGE 1940
LOS KILOMETROS EN Dodge CUESTAN MENOS

RADIO CINE: «EL HEROE DEL MARNE»

Hoy y mañana últimos días en «Radio-Cine» de «El héroe del Marne», preciosa obra dramática de la cinematografía francesa, en la cual se ha captado fielmente uno de los horrendos episodios de la guerra mundial de 1914.

Calcada como está la trama en un episodio de aquella gran tragedia, nos brinda en su desarrollo un intensísimo drama íntimo en que vemos una de aquellas famosísimas novias de la guerra atravesar el viacrusis de tener un hijo sin padre. Es de una emotividad exquisitamente patética este drama que pudiera presentarse como un sólido argumento contra la guerra.

También se exhibe estos dos días la intrigante producción titulada «El fugitivo inocente» que interpretan Franckie Darro y otros muchos, completándose el programa con un precioso cartón, una variedad musical y noticiario sonoro.

Los precios: Luneta y primer piso 30 cts. antes de las 6 y media, después 40 cts., los niños 20 cts. y la tertulia, entrada por Neptuno, 15 cts.

El lunes: Un programa monumental de dos estrenos en el que aparece el gran actor George Raft en una grandiosa producción de gangsters titulada «Lo robé un millón», con Claire Trevor, Victor Jory y Henry Armetta. También se estrena el lunes: «Revelación salvadora», de Edmund Lowe y Hellen March.

Muy pronto: «Angeles con caras limpias».

CAMPOAMOR: EXITO DE «EL REFUGIO INFERNAL»

Algo nuevo y de gran interés nos presenta la Warner en esta producción que interpretan Los Pilletes, para presentarnos cierta clase de «Políticos» que abundan en todos los países, que luchan por obtener un puesto público en los Asilos y Hospitales, con la sana y honrada intención de matar de hambre a los que tienen la desgracia de estar recluído en un Hospital o Reformatorio. Vea usted «El refugio infernal», que le enseñará cómo se puede acabar con esta clase de ladrones. Esta película se exhibe a las 3:45, 6:30 y 10:10. Completa este programa la divertida comedia «Impropio para publicarse», que interpretan la graciosísima Joan Blondel, Pat O-Brien y Baby Jordán, además cartón, comedia y noticiario. Vea usted nuestro programa del lunes y que estrenamos «La gran ilusión», la película que ha batido todos los records de duración en las carteleras de los Teatros de París y New York. En París Un año, en New York seis meses. Intérpretes: Jean Gabin, Eric Von Stronhein y Dita Parlo.

NIN Y SUS CANTOS POPULARES ESPAÑOLES

A Joaquín Nin y Castellanos, el ilustre compositor y pianista se debe la existencia de una colección de treinta cantos populares españoles, recogidos, armonizados y estilizados por él y de cuya colección ha entresacado diez, que Carmelina Santana Reyes presentará en su programa del viernes 6 de octubre en el teatro de La Comedia, a las cinco y media de la tarde.

Estos diez cantos populares españoles son los siguientes: Montañesa, Granadina, Villancico Catalán, Villancico Andaluz, Canción Gallega, Paño Murciano, Asturiana, Malagueña, El Vito y Polo; Nin acompañará gentilmente a Carmelina, en este último grupo del programa.

Anita León la acompañará en un grupo de canciones y arias de ópera.

De 2 a 5 de la tarde pueden solicitarse localidades por el F-3547 del Bureau Musical de la Habana, a razón de un peso la luneta.

Hermoso recital en perspectiva.

GACETILLAS

AUDITORIUM: GRAN EXITO DE «SEÑORITAS EN CLASE»

Triunfalmente vuelve hoy a la pantalla de este favorito teatro, en su sábado elegante, la exquisita super-producción: «Señoritas en Clase», el film interesante, original, humano, cuya trama se desenvuelve con el marco que resulta la vida diaria en un gran colegio norteamericano con su adorable complemento de sus encantadoras discípulas.

Anne Shirley, Bárbara Read, Helen Wood y James Ellison son sus principales intérpretes. «Señoritas en Clase» se exhibe en los turnos de 5:15 y 9:45.

Y para las tandas de 4:00 y 8:30: «La búsqueda implacable» super-joya con Virginia Weidler, Tom Holt y Janet Shaw.

Mañana: Grandiosa matinée a la 1:30 con «Señoritas en Clase», «La búsqueda implacable». A las 8:30 «La búsqueda implacable».

Y mañana también a las 10, Lecuona nos ofrece su segundo concierto de su magnífica suite, titulado: «Valses y Canciones Célebres», en el que toman parte Maruja González y Augusto Ordóñez, Rita Montaner, Hortensia Coalla, Tomasita Núñez y otras estrellas de nuestra música. Orquesta de la Habana con 50 Profesores.

Localidades e informes a los teléfonos F-6069 y F-4455. El lunes: La sensacional film de espectacular actualidad: «Legiones de Honor» con Charles Vanel, Marie Bell y Abel Jacquin.

LA COMEDIA: EXITO DE LEOPOLDO FERNANDEZ Y SU CIA.

Anoche debutó desde la escena del teatro La Comedia, el magnífico conjunto artístico que acaudilla Leopoldo Fernández, el negrito cubano por excelencia. El numerosísimo público que llenaba la amplia sala del simpático coliseo quedó complacidísimo, tanto por el interés y la gracia de «La danza de los pillones», como por los aciertos interpretativos de toda la compañía, en la cual descuellan Estela Echazábal, Alicia Rico, Candita Quintana, Lolita Berrio, Mimí Cal, Fernando Mendoza, Antonio Valdivia, Ñico Rodríguez, Julito Díaz, Gilberto Delfino y Arnaldo Sevilla. Un magnífico coro de bellas muchachas, con Jorge Harrison de maestro; el talentoso Agustín Rodríguez en la dirección escénica, y magnífica orquesta bajo la dirección del maestro Rafaelito Betancourt.

«La danza de los pillones», es una formidable caricatura de los problemas que en la hora de ahora afligen al mundo y a nuestra patria.

Hoy, a las 9 en punto, función doble con «La virgen de la palma» y «La danza de los pillones». 50 cts. luneta numerada y 30 y 20 la butaca. Al A-6737 las localidades.

Mañana: matinée a las tres de la tarde. El lunes, función extraordinaria, con sensacional acto de variedades, fin de fiesta y la bella obra de nuestro compañero Sánchez Arcilla «Alma de mujer».

El teatro luce un bello adorno floral del acreditado jardín «Goyanes».

FLORENCIA: «RETORNO AL AMANECER»

Un maravilloso programa para hoy nos tiene anunciado en sus elegantes carteleras la empresa del concurrido cine «Florencia».

Danielle Darrieux, superando sus actuaciones de «Katia» y «Abuso de Confianza» en la producción titulada: «Retorno al amanecer».

Como complemento se exhibirá la producción: «El Gran Fraude» de Russel Gleaason.

M.E.C.D. 2016

MATANCERAS

Martha Magarolas

Llega con esta fecha del 23 de septiembre, para la adorable «jeune fille», con cuya «foto» se engalana hoy esta sección, la entrada en el ansiado reinado color de rosa, en que poblada la mente de ilusiones y plebérica el alma de ensueños, se vive la existencia en máxima plenitud primaveral.

Nieta la linda Martha Magarola, de aquel prominente hombre de negocios que tuvo Matanzas, Don Julián Linares y de mi amiga tan distinguida Clara Luz Domínguez, su arribo a los quince años los festejará en la Habana con una fiestecita que sus primas y sus amigas más íntimas le ofrecen en Río Cristal. Para la Capital parte hoy pues, esa gentil quince-abrileña para recibir el grato homenaje que cariños y afectos suyos le tienen reservado.

Brille siempre en sus divinos labios —cofre que aprisionan perlas— la sonrisa candorosa y virginal de la menor de las hijas de los esposos Juan Magarolas y Mercedes Linares.

Felicidades Charmante.

En el Tennis

Una fiesta hoy.

Aunque con carácter improvisado pues se trata de un asalto a aquellos dominios de Bellamar, que preside tan gentilmente la señorita Bérrilla Haedo, abrirá esta noche sus puertas el aristocrático Club, para una fiesta de la que son leaderes en su organización, las señoritas Marina Josefa Begueristaín y Rivero, Lolina Schweyer Cuní y Martha Isalgué.

Se bailará hasta entrada la noche.

Y de las reposterías de las casas de las antes mencionadas mademoiselles llevarán a ellas al Tennis, los bocados que están preparados para los invitados a la misma.

Asistiremos esta noche al Tennis, donde estamos invitados.

El doctor Héctor Pagés Cantón

En sus natales.

Cumple años hoy, ¿cuántos? allá por los siete lustros, el joven legislador matancero que es una de las figuras políticas matanceras que disfruta de mayor popularidad, de más grande predominio entre nuestras masas electorales y de simpatías, afectos y cariños muy muchos en los principales círculos sociales yumurinos.

Hijo del que fué por muchísimos años Presidente de esta Audiencia, hoy Magistrado de la de la Habana, y de la gran dama Ana Celia Cantón y de la Calle, prominentes personalidades de nuestra gentry, el doctor Héctor Pagés Cantón, que nació en Matanzas, como nacieran sus padres, tiene sobre ese localísimo abolengo que sería suficiente ya para ostentar la alta investidura congresional de que puede alardear, el ser uno de los más convencidos demócratas cubanos, y uno de los hombres más sencillos, más afables que cuenta Matanzas, en la Cámara Baja.

Muy inteligente, muy hábil, laborioso y dinámico en extremo el doctor Héctor Pagés Cantón se ha hecho por sus propios esfuerzos y ha sido escalando día a día los triunfales peldaños de la escala de la fama y de la victoria.

Llegará muy lejos ese legislador.

Por que quien como él da siempre el pecho a todas las situaciones, y decidido sabe afrontar cuantos escollos le salen al paso, tiene derecho innegable a triunfar en cuanto emprende.

Hasta la residencia del quartier de Bellamar del doctor Héctor Pagés Cantón, donde reina la belleza criolla de su gentil esposa la dama tan interesante Esther Morales Domínguez, llegarán hoy estas líneas plenas de simpatías y con mis votos por la mayor ventura de los esposos Pagés-Morales y todos los suyos.

Un abrazo, futuro Senador.

Operado

Por el doctor Torroella.

En la mañana del miércoles, fué sometido a una delicadísima intervención quirúrgica en La Habana, el distinguido caballero Ramiro Soler Prats. hermano del ex-jefe de Sanidad Local hoy inspector de dicha Secretaría en nuestra Provincia.

Una afección que desde hace tiempo ponía en peligro su existencia y que diagnosticaron muchos como del riñón, ha mantenido a Ramiro, como familiarmente lo conocen todos, en un estado de salud alarmante y molesto, pero el bisturí del doctor Torroella, al explorar sabiamente encontró los cálculos, objeto de la enfermedad del paciente y sin extirpar el riñón como se pensaba, pone a Soler Prats en condiciones de un pronto y total restablecimiento que somos todos tan grandemente a ansiar.

Junto a ese enfermo ha estado durante la operación y le sigue prestando sus amorosos cuidados, su bella y joven esposa, la señora Castro Targarona, hermana de la señora del doctor Francois de Zayas Ayala.

Nuestra enhorabuena a Ramiro.

En la Catedral

La misa de hoy.

Para las ocho y treinta están señaladas las honras fúnebres que los hijos de la finada señora Sarah Garbalosa viuda de Mena, han ordenado en sufragio de su alma.

Cúmplese en este día un mes de la desaparición de la noble matrona y para elevar sus preces al Altísimo y para pedir el descanso eterno de la digna mujer que tan buena fué en este mundo, invitan sus deudos a todas a sus amistades, a nuestro ya dicho primer Templo de San Carlos.

A las ocho y media de la mañana, esa misa.

La señora de Pérez Jorge Rossy Heydrich.

Está ya de regreso de su breve viaje al Norte, a donde dejara su hija Clara Martha, en un gran plantel educacional, la interesante dama que forma parte del Claustro del Instituto de la ciudad de Cárdenas.

Muy visitada se ve en su señorial residencia del quartier versallesco, la esposa del ex presidente del Club Rotario, una de las figuras del foro yumurino que más se destacan por sus actividades, por su afán de mejoramiento para nuestra población y sus felicísimas iniciativas.

Mi saludo de bienvenida a la señora Rossy Heydrich y Hernández de Pérez Jorge.

En la Milagrosa

El acto de hoy.

Designada por la señora Angela Soler de Vargas, la señora María Dolores Núñez de Beoto, para abrir el cursillo que va a ofrecer en las salas de aquel plantel, gustaremos cuantos concurramos a ese acontecimiento, de la palabra fácil y elocuente de la gran dama que es presidenta del Comité de Damas de la Cruz Roja y lo fué en distintas ocasiones del Matanzas Tennis Club.

La señora Angela Soler de Vargas, leader de la elegancia yumurina, puesto que en su atelier se visten nuestras más encumbradas figuras sociales, se propone ofrecer en la Milagrosa un cursillo de Corte y Costura, auxiliada de las señoritas Guisasola, otros bien destacados prestigios de la alta costura, y darán término a este cursillo con una Exposición, de la que nos ocuparemos en su oportunidad.

Repartidas las invitaciones para ese acto de hoy en la Milagrosa, entre nuestras principales familias, no se cabrá esta tarde en aquel gran Colegio de las Hermanas de la Caridad.

No tendrá recibo

La señora del doctor Acosta.

Tengo encargo de la bella dama María de las Mercedes Messana, esposa del gran cardiólogo matancero, que por tocar precisamente en ese día del domingo, la consulta que ofrece semanalmente su compañero, en la ciudad de la Habana, no estará entre nosotros mañana.

La ausencia de María Messana, de su elegante residencia de la calle de Maceo, no será óbice para que lleguen hasta allí, las exteriorizaciones de gratitud y las pruebas de simpatías, que anualmente se le rinden a la esposa del eminente facultativo.

Sépase así.

Fidel Fundora

Operado.

Ha sido sometido a una intervención quirúrgica en extremo delicada el muy popular y muy querido caballero a quien se tiene en tan alta estima en todos nuestros círculos sociales.

El estado post-operatorio del señor Fundora, augura un pronto y total restablecimiento.

Cuántos a celebrarlo.

La Ultima Nota

Para decir que ha regresado a Cuba, después de una grata temporada en los Estados Unidos, la joven y bella dama Clara Matilde García Enríquez, que regresa encantada de la Feria de New York.

En la residencia de sus tías en la calle de Independencia, se ha instalado de nuevo la señora Clara Matilde García Enríquez.

Welcome, gentil.

Manolo JARQUIN.

Las Mujeres aún a los 40 pueden ser atractivas

He aquí un buen un consejo a las mujeres en el cambio de vida (entre los 38 y 52) cuando temen perder su atractivo, cuando se sienten agobiadas, con sofocaciones, mareos, nerviosidad y están de mal humor.

Pasen al aire libre, duerman ocho horas diarias y si necesitan un tónico de confianza para la mujer, tomen el Compuesto Vegetal de Lydia E. Pinkham, que es *hecho especialmente para la mujer*. Ayuda a la naturaleza a mantener la resistencia física, por lo que contribuye a dar mayor vivacidad al organismo para hacer la vida más grata, sirve de calmar los nervios y a disminuir las molestosos síntomas que con frecuencia acompaña al cambio de vida. PONGALO A LA PRUEBA.

IMPORTANTE. No existe substituto del Compuesto Vegetal de Lydia E. Pinkham. No se deje engañar con imitaciones. Pida el original y legítimo y no acepte otro.

✝

R. I. P.

El Señor

ANTONIO VAZQUEZ Y SERRA

(Que falleció en la Habana el día 24 de Septiembre de 1938, confortado con los auxilios de la Religión Católica)

Debiendo celebrarse solemnes Honras en sufragio de su alma el lunes 25 del corriente, a las ocho y media de la mañana, en la Iglesia de la Caridad, su viuda, en su nombre y en el de los demás familiares, invita a sus amistades para el piadoso acto.

La Habana, Septiembre 24 de 1939.

GLORIA GUTIERREZ VIUDA DE VAZQUEZ.

¿Le gusta el Tennis?

Venga al

Hotel Nacional de Cuba

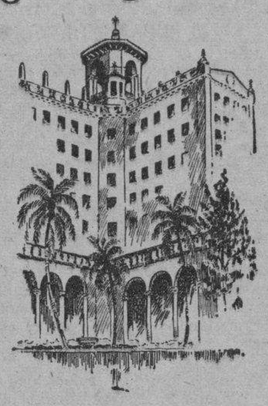

y siga la sabia regla de hacer ejercicio al aire libre con regularidad. Los "courts" de Tennis del Nacional poseen las medidas oficiales, están siempre bien atendidos y su espléndida iluminación eléctrica permite jugar de noche.

Uso de los "courts", singles, de día	$0.50
" " " " doubles, de día	0.75
" " " " singles o doubles, de noche	1.00

Hotel Nacional

de Cuba

FUE SUSTITUIDO

Modesto Hernández Acosta, vecino de Máximo Gómez 945, denunció a la policía que prestaba sus servicios como mecánico en el garage «Alloy», situado en Concha y Fábrica y el dueño del mismo, Eladio Fernández, sin motivo alguno y sin previo aviso, lo sustituyó en su trabajo.

DENUNCIAN LA DESAPARICION DE UN ANCIANO

Margarita Jiménez Rodríguez, vecina de Silvia 19, en el Reparto San José, denunció a la policía la desaparición de su padrasto Manuel Fernández López, de 60 años de edad, temiendo le haya ocurrido alguna desgracia. La policía trata de localizar el paradero del desaparecido

COMERCIATE ACUSADO

Juan García Fernández, dueño de la bodega situada en 10 de Octubre 1052, fué acusado por los inspectores de Comercio José M. Durán y Rafael Rivera, de haberlo sorprendido cuando expendía mercancía a mayor precio del fijado por el Gobierno.

POR LA GUERRA ACTUAL

Discutiendo sobre la guerra actual sostuvieron una riña, siendo detenidos por la policía, Elías Pastermack, natural de Rusia, de 25 años de edad, vecino de San Juan de Dios 210 y Max Salmon, de Polonia, de 68 años de edad y con domicilio en Lamparilla 358.

¡VD. TIENE ESTOS DISCOS VICTOR

JUAN ARVIZU

82696. Tú no comprendes. Canción.
Como tú. Canción Bolero.

82678. Canción de campanas. Canción.
Quiero decirte. Canción Bolero.

82623 Purísima o Azul y Blanco.
Las Palomitas. Conga.

82582. Dime que sí. Canción Vals.
Ahora seremos felices. Bolero.

DE VENTA EN LAS AGENCIAS RCA VICTOR

distribuidores HUMARA Y LASTRA SEN C. T. M9093

¡¡DODGE 1940

LOS KILOMETROS EN Dodge CUESTAN MENOS

CRONICA HABANERA

DE DIAS

Un afectuoso saludo de felicitación llevarán estas líneas a la gentil e interesante señorita Lina Baston y González, hija del señor Andrés Baston, distinguida personalidad del giro del tabaco y de su gentil esposa Juana González.

La señorita Baston celebra su santo en la fecha de hoy.

Felicidades.

LOUIS SHELY. — Se encuentra completamente restablecido de la difícil operación del maxilar superior a que fué sometido, el señor Louis Shely, quien recientemente sufrió un accidente automovilístico en su finca de la provincia de Camagüey.

El señor Shely fué trasladado a la Habana, para ser atendido por el distinguido odontólogo y cirujano oral, doctor Armando Crucet, auxiliado por su hijo, el ya notable odontólogo doctor Armando Crucet Jr. quienes se han anotado un completo éxito quirúrgico.

Ayer tarde, partió de nuevo para su finca el señor Shely.

Al felicitarlo, lo hacemos también a los doctores Crucet.

SIMPATICA BODA.—Días pasados contrajeron matrimonio en la Iglesia de Jesús del Monte, la bella señorita Zenaida Bocanegra y Quijas y el señor Enrique Rodríguez Lavín.

Fueron apadrinados por la señora Emilia Lavín viuda de Rodríguez madre del novio y por el señor Félix Bocanegra, padre de la novia.

Como testigos firmaron los señores Raúl Herrera Bustillo y Guillermo Rodríguez Lavín.

De la boda notarial fueron testigos los señores José Miguel Reyes Bonilla y Raúl Fernández Fernández dando fe del acto el doctor Humberto Medina.

¡Felicidades!

NUESTRA SEÑORA DE LAS MERCEDES.—Mañana, día de Nuestra Señora de las Mercedes, celebran su santo numerosas señoras y señoritas de la sociedad habanera.

Con tal motivo y para atender los numerosos encargos que ya tiene, «El Clavel», el elegante y afamado jardín de los hermanos Armand, ha hecho gran acopio de lindas flores, procedentes todas de sus inmensos y bien cuidados dominios.

Orquídeas, hortensias, gladiolos, dalias, azucenas de colores, margaritas del Japón y cuanto fino y bello se produce en esta época.

Todo para ser servido con el arte y el inimitable gusto de los Armand y al alcance de todas las fortunas.

SIMPATICA FIESTA.—Esta noche, en los hermosos salones del Miramar Yacht Club, se celebrará una magnífica fiesta que ofrecen las antiguas alumnas del Colegio La Luz.

Son sus principales organizadoras las encantadoras señoritas Mirta y Lila Macau, Eloína González Vega, María Luisa Sánchez y Carmita Santo Tomás.

Estará amenizada por la aplaudida orquesta de los Hermanos Castro.

Resultará muy lucida.

DE LA CASA CULTURAL DE CATOLICAS.—Un nuevo acto anuncian las Damas Isabelinas para pasado mañana lunes, día 25, a las seis de la tarde en su casa social de 21 y M, en el Vedado.

Se celebrará allí una interesante charla a cargo de la culta señorita María Teresa Huertas, bajo el título «Experiencia de acción católica-social».

Una selecta concurrencia se reunirá allí.

EN LOS QUINCE

Cumple en la fecha de hoy la suspirada edad de los quince años la lindísima señorita Gladys Luisa Bousoño y Hermida, que comienza a destacarse en nuestros salones por su belleza y simpatía.

Es hija de los conocidos esposos Domingo Bousoño y Ronilda Hermida. Aunque no recibirá, se verá muy felicitada.

LA TEMPORADA DE LA FILARMONICA.—Iniciará el próximo día 23 de octubre, su temporada de invierno, la Orquesta Filarmónica de la Habana, cuyo Patronato Pro-Música Sinfónica, recientemente creada ha logrado aumentar el número de socios hasta la cifra de 1,200, lo que con ello permite asegurar el éxito de estas magníficas audiciones artísticas.

Ya hemos publicado que el famoso maestro Massimo Freccia, ha sido contratado para dirigir todos los conciertos de la temporada cuya noticia ha sido un poderoso factor. También está acordado que dichos conciertos sean en el teatro «Auditorium», siempre de noche.

A partir del mes de octubre quedarán en vigor las nuevas cuotas de entradas, que serán: Lunetas numeradas, 10 pesos. Primer Balcony, 8 pesos. Segundo Balcony, 4 pesos 50 centavos. Segundo Balcony sin numerar 3 pesos 50 centavos.

Las personas que durante este mes de septiembre, deseen ingresar como asociados de la Filarmónica, solamente abonarán las cuotas mensuales desde el mes de junio último, que son $1.50 la luneta y $1.20 el Primer Balcony.

En las oficinas de la Filarmónica, situadas en la arcada del hotel «Sevilla Biltmore», teléfono A-8700, podrán obtenerse cuantos informes sean necesarios sobre las actividades de esta gran organización musical.

(Continua en la pág. NUEVE.)

MADAME GIL

Nuevos procedimientos para el embellecimiento del cutis con adaptación para cada caso, de los productos científicos no conocidos hasta ahora. Ultima palabra de los más modernos Institutos de París y presentados por MME. GIL, experta en belleza femenina.—Consulta y reconocimiento gratis.

Tinturas y Permanentes por los expertos CARLOS y MORA.

OBISPO, 506.—TELEFONO A-6977.

Mañana es la festividad de Nuestra Sra. de las Mercedes

Si Vd. tiene que hacer algún obsequio en este día, o si desea adquirir un bocado delicioso para convidar a sus amistades, recuerde que nuestros exquisitos

Cakes Wardway

son lo más indicado para tales oportunidades, por sus inigualables condiciones de

Calidad - Distinción - Economía

El surtido completo de estos deliciosos Cakes se encontrará a la venta en todas nuestras tiendas de "Cash & Carry".

Cremería de Ward — *Nuestro Nombre Es Su Garantía*

DR. M. COSTALES LATATU

Profesor de Clínica Quirúrgica de la Universidad, por oposición.

Cirugía del Abdomen y Tiroides.

Durante el verano consultará, exclusivamente, lunes, miércoles y viernes.

PRADO, 314. Diagnóstico: VEINTE PESOS.

200 CHEQUES DEMORADOS EN LA DELEGACION PROVINCIAL DE MATERNIDAD HABANERA

Las obreras acuden a hacer sus reclamaciones. Obligatorio el uso de espejuelos con malla metálica en los cortes de cañas. Una Compañía de Oriente solicita técnicos cubanos

En la Delegación Provincial de Salud y Maternidad de La Habana se encuentran demorados más de doscientos checks expedidos a favor de obreras y esposas de obreros, que les corresponden como pagos y donativos, por encontrarse en estado de gestación. El citado organismo venía distribuyendo esos cheques semanalmente, pero debido a la paralización de los expedientes en la Secretaría de Trabajo, as personas interesadas no los han podido obtener aún.

PROBLEMA CON LA WESTERN UNION

Por el presidente de la Comisión Nacional de Cooperación Social, señor Francisco Gómez Marrero, subsecretario del Trabajo, ha sido citada la entidad patronal de la Western Union Company, situada en Obispo y Habana, para que su administrador Mr. George W. Carey, concurra el lunes próximo a la Secretaría del Trabajo, a fin de resolver el problema del Sindicato de Empleados, Mensajeros y Similares, celebrando el contrato colectivo de trabajo.

USO OBLIGATORIO DE ESPEJUELOS DE MALLA EN CORTES DE CAÑA

Reunida la Junta Técnica de Previsión de Accidente de la Secretaría del Trabajo, fué admitida la ponencia presentada por el doctor Marcelo de Caturla, sobre el uso obligatorio de espejuelos de malla metálica, protectores de los ojos de los trabajadores en los cortes de caña, la cual después de aceptada, fué trasladada al secretario del Trabajo para su aprobación.

BUSCAN EXPERTOS CUBANOS EN DISTINTAS RAMAS

A la Secretaría del Trabajo se ha dirigido la Cuban Minning Company, de Santiago de Cuba, interesándose por conocer si existen cubanos nativos, expertos geólogos en la flotación de sulfuro de plomo y en la flotación de mineral de manganeso, a fin de sustituir a distintos extranjeros que vienen desempeñando esos cargos, y dar así cumplimiento a las leyes sociales del país.

Por la Dirección General de Higiene y Previsión Social, de la Secretaría del Trabajo, se han expedido títulos de corredores de Seguro Obrero contra Accidentes del Trabajo, a favor de los señores Cito Manuel Novoa y González, Manuel Cuervo y Morán y Pedro del Haro y Valdés, para que puedan ejercer en esta capital.

VA MEJORANDO PORTUONDO DOMENECH

El director general del Trabajo concurrió al mediodía de ayer a la residencia del doctor Portuondo Domenech, interesándose por el estado de salud de éste, informando después en la Secretaría que continúa mejorando de su dolencia hepática, sometido a absoluto reposo por prescripción facultativa.

América MODAS

Avisa por este medio a su distinguida clientela que acaba de recibir las últimas novedades de Otoño.

VESTIDOS
ABRIGOS
PIELES

SAN JOSE 262

entre Galiano y Aguila

—M-9746—

INTENTO SUICIDARSE

Zoila Torres Domenech, de 22 años de edad y vecina de Calzada y 24, en el Vedado, sufrió grave intoxicación al ingerir yodo con propósitos suicidas, por estar aburrida de la vida.

TROPEZO CON EL OMNIBUS

Manuel García García, vecino de Dolores 261, sufrió lesiones de carácter leve al tropezar contra el ómnibus 317, de la ruta 11, que conducía Eusebio Marrero Pérez, por 10 de Octubre y Tamarindo.

MIRESE LA LENGUA AL ESPEJO

Si la nota blanca, saburrosa, usted necesita este remedio

Muchas veces, descuidamos atender como es debido algún malestar o indisposición con la idea de que es "cosa de nada". Sin embargo, ¡qué graves consecuencias traen el estreñimiento y el entorpecimiento del hígado! Cuando su lengua se ve blanca y la siente usted pastosa, saburrosa, es generalmente indicación de anormalidad intestinal. El dolor de cabeza, pesadez, cansancio, se deben también muchas veces a la misma causa: y aunque mucha gente lo sabe, hay millares de personas que se descuidan sin darse cuenta de los peligros a que se exponen.

Lo prudente es recurrir a un remedio *adecuado* y de toda confianza: las Píldoras de Brandreth —el regulador intestinal preferido por millones de personas en nuestro propio país y en 70 naciones. Por más remedios que haya usted tomado, le conviene, para bien de su salud, probar las Píldoras de Brandreth. Por sus resultados usted se dará cuenta de que es un remedio superior para regularizar las funciones digestivas y eliminatorias. Recuerde que las Píldoras de Brandreth son puramente vegetales. No acepte sino Píldoras de Brandreth. Todas las farmacias las venden.

EL ALCOHOL DE LAS FAMILIAS

ALCO ELITE

PRODUCTO - ARECHABALA

M.E.C.D. 2016

G A C E T I L L A S

TRIANON: «LA OTRA MITAD»

Un emocionante drama de New York en el cual aparece planteado vivamente el problema social que nos presenta el contraste estupendo de la opulencia y la miseria de una gran ciudad, sirve de argumento al film: «La otra Mitad», con la emotiva actriz Sylvia Sidney y Leif Erickson como sus figuras centrales. La misma se exhibirá en tandas de 5:15 y 9:45.

La otra película, a las 4:15 y 6:45 se titula: «Caras Misteriosas» con la simpática pareja de Dorothy Kent y Frank Jenks.

Mañana: La más espectacular matinée de la Habana, con el grandioso programa en que todo es acción vertiginosa, con «Refugio Infernal», por los incontrolables «pilletes» de «Escuela del Crimen», llevando a cabo un plan de modificación, que arrastró hacia el cumplimiento de sus deberes a un ignorante pandillero que era malo porque no sabía ser bueno... tipo característico por Stanley Fields y un bello romance entre Margaret Lindsay y Ronald Reagan en el desenlace de esta colosal obra cinematográfica.

Además: «Los Contrabandistas del Aire» por Donald Reagan, John Litel y Ila Rhodes.

INFANTA: «SEÑORITAS EN CLASE»

Un fenomenal y lindo programa de doble estreno en Cuba, nos ofrece hoy el ventilado y cómodo teatro «Infanta», del circuito Carrerá, con dos formidables películas siendo la principal: «Señoritas en Clase» con Ann Shirley, Bárbara Read y James Ellison; una cinta de trama de ambiente colegial, pero sin héroes atléticos ni juegos infantiles... en la que un problema de capital importancia para las muchachas que ingresan en un colegio o universidad, es estupendamente expuesto, motivando situaciones emotivas de una sentimentalidad tan exquisita, como dramática...

Le sigue en turno el estreno de la bonita cinta: «La busca implacable», con Tim Holt, Virginia Weidler y Janet Shaw; una cinta de ambiente policial con una trama movidísima y bello desenlace...

Completa el programa revista y la comedia «El Caballo de Kennedy».

Mañana: Regio estreno: «El Conquistador» por Richard Dix.

PAYRET: «LEGIONES DE HONOR»

Ultimos días de el doble programa francés y español. Vea la superproducción francesa primer premio de 1938: «Legiones de Honor» película de grandes emociones y colosal argumento con la interpretación más destacada del año, Charles Vanel, Pierre Renoir, Marie Bell y otros hasta miles de extras.

Con gran éxito se exhibe la encantadora película mexicana por Medea de Novara, con Domingo Soler, y otros miles de extras más. «La Golondrina» bellas canciones. Paisajes y un gran argumento. Una revista con los últimos sucesos mundiales completa este gran programa.

Los precios son: 20 centavos hasta las 6 y 30 y 30 centavos después. Niños 15 centavos. Tertulia 10 c

Mañana: Este mismo programa en una gran matinée desde la una.

El lunes y martes, solamente. Una serie completa, dedicada a Niños y Mayores. «La Isla Salvaje», película de 12 episodios, hecha en las selvas vírgenes, 12 emocionantes episodios todos en un día.

NEPTUNO: «LA VUELTA DEL CISCO KID»

Hoy grandioso programa para hoy nos tiene anunciado en sus elegantísimas carteleras la empresa del concurrido cine «Neptuno».

Comenzando a las dos de la tarde, Warner Baxter en la soberbia producción de la Fox, titulada: «La vuelta de Cisco Kid» con César Romero.

Completa el programa, la producción de Tony Martin y Gloria Stuart titulada: «El todo por el todo».

Además un cartón, un noticiario y el episodio número tres de «Mandrake, el Mago».

Los precios: 15 centavos de 2 a 6:30 y 20 centavos después. Niños 10 centavos a todas horas.

Mañana, grandiosa matinée desde la una con el mismo programa.

El lunes: Víctor Francen en «La Virgen Loca» y la producción en español: «Infidelidad». Martes: «La señorita ciclón» de Lupe Vélez y «Dos Corazones» de Irnne Dunne y Charles Boyer.

FAVORITO: A LAS 5 Y 30 Y 9 Y 30: AGUSTIN IRUSTA

Un programa doble de estreno y una gran atracción en la escena nos presenta para hoy la empresa del concurido cine «Favorito».

En la escena en turnos de 5:30 y 9:30 se presentará el gran cantante argentino Agustín Irusta, interpretando las más bellas canciones de su escogido repertorio.

En la pantalla, Warner Baxter y César Romero en la producción titulada: «La Vuelta de Cisco Kid» y la estupenda producción «El Desafío» donde vemos las vistas más preciosas de los Alpes italianos.

Completa el programa un cartón y el noticiario. Los precios: 15 centavos tarde, 20 centavos noche. Niños 10 centavos. Tertulia 10 centavos.

Mañana, matinée desde la una con el mismo programa.

El lunes, Annabella en «La Baronesa y el Mayordomo» y Richard Greene en «Cuatro Hombres y una Plegaria».

OLIMPIC: «CANCIONERO CUBANO»

Un sensacional programa para hoy nos tiene anunciado en sus elegantísimas carteleras la empresa del cine «Olimpic».

En turnos de tarde y noche se exhibirá la estupenda producción realizada en Cuba e interpretada por Alberto Garrido, Federico Piñero, Julito Díaz y Ernesto Lecuona, titulada: «Cancionero Cubano» y como complemento la producción de Gloria Stuart, titulada: «Espías».

Completa el programa un cartón, una comedia, el noticiario y el episodio número 11 de «La Araña Negra».

Los precios: 20 centavos tarde, 30 centavos noche. Niños 15 centavos. Tertulia tarde 10 centavos. Noche 15 centavos.

Mañana, grandiosa matinée desde la una, con este mismo programa.

Lunes, Alice Faye en «Alas de Gloria» y «Sueños de Hadas» de Shirley Temple.

El martes: «Secuestrado» de Freddie Bartholomew y «Cuatro hombres y una Plegaria» de Richard Greene.

MANZANARES: «PAPA SOLTERO»

A precios de 10 centavos luneta en tanda y 15 centavos por la noche, 5 y 10 centavos tertulia familiar, se estrena dos grandes producciones en esta modernísima y cómoda sala para familias, situado en Carlos III e Infanta, cuyos títulos son: «Mujer marido y rival» por Warner Baxter y Loretta Young y «Papá Soltero» en español por Tito Guizar, comedias y cartones por Popeye.

Para mañana a precios bajos este mismo programa, en matinée, niños 5 centavos, con comedias, cartones, episodio 11 de «El Halcón Enmascarado».

El lunes: regio programa en este cine da familias con «La senda heroica» por Henry Wilcoxon y «Hotel del Norte» por Anabella. Precios bajos en un cine de primer orden.

ROXY: «MEDIANOCHE»

En función continua de 3 a 7 y nocturna a las 8:30, presenta hoy el «Cine Roxy» de 14 y Primera en el Reparto Almendares, un programa regio que tiene como principal atracción el estreno de la espléndida producción: «Medianoche».

Con razón dicen todos que es la película de la temporada: Basta decir que sus protagonistas principales son dos astros de la pantalla: Cluadette Colbert y Don Ameche, secundados por artistas de tanto valor como John Barrymore, Francis Lederer, Mary Astor y Elaine Barrie.

Conjuntamente se exhibirá un comiquísimo cartón, el episodio 6 de la emocionante super-serie: «La Araña Negra» y la interesantísima film de Gail Patrick, «Eva en los Tribunales».

Precios: 15 centavos luneta hasta las 6:30 y 20 centavos después. Tertulia 10 centavos por la tarde y 15 centavos noche. Niños 10 centavos.

Mañana grandiosa matinée con: «Medianoche» episodio, cartón y «El Señor Dinamita» por Frankie Darro.

RIVOLI: «RETORNO AL AMANECER»

Hoy presenta el cine «Rívoli» de 4a. y 5a. en el Reparto La Sierra, teléfono F. O.-2682, el estreno de la espléndida producción, «Retorno al amanecer». Una trama real, humanísima, moderna, relatándonos la romántica y sensacional aventura de una bella joven provinciana en la fascinante y encantadora ciudad de Budapest, una de las más bellas y atractivas de Europa, trama impregnada de exquisitos números musicales y bailables. La mejor interpretación de Danielle Darrieux, la estrella más fascinante del cinema francés.... Conjuntamente otro de sus más ruidosos triunfos: «Katia», verdadera joya de la cinematografía francesa. Adorna el programa un divertido cartón, y el episodio 8 de la sensacional serie, «Las hazañas de Red Barry». Precios: 15 centavos luneta por la tarde y 20 por la noche. Niños, 10 centavos.

Mañana, en matinée «Retorno al amanecer», episodio, cartón y «La Casa Embrujada».

REINA: «COMO ESTA LA SOCIEDAD» Y «ESTRELLITA»

«Estrellita» la lindísima comedia musical interpretada por Lolita González y Julián Soler será llevada hoy por vez primera a la pantalla gigante del concurrido super-cine «Reina». Madeleine Carrol, Fred Mc. Murray y Shirley Ross en la comedia de las mil y una risas «Cómo está la Sociedad»! una película. Para reír de verdad. Conjuntamente con este programa se proyectará una instructiva revista con los sucesos mundiales más recientes y un divertido cartón. Precios populares. Mañana: a las 9 de la mañana presentación de la Corte Suprema del Arte con M. Serrano de Maestro de Ceremonias y una regia cinta. Muchas sorpresas y muchos regalos. En la función de tarde el mismo programa.

RIALTO: «EL CONQUISTADOR»

Hoy nuevamente se exhibe en «Rialto» la monumental producción histórica «El Conquistador». Recordad el Alamo! era el grito de batalla de Sam Houston, poderosamente encarnado por Richard Dix, el más vigoroso del cine. Secundan a Richard Dix en el role principal: Edward Ellis, Víctor Jory y Ralph Morgan.

Se completa el programa con el drama de actualidad titulado «En son de guerra» que interpretan Richard Cronwell, Marsha Hunt y Leon Ames. Se exhibe también noticiero con los últimos acontecimientos de la guerra europea.

Los precios para la función de hoy que comienza desde las 2 y 30 son: mayores 20 centavos hasta las 6 y 30, después 30 centavos, niños 15 centavos.

Mañana, este mismo programa. El lunes: «La otra mitad» por Sylvia Sidney. Y «Hotel Imperial».

VERDUN: «COMO ESTA LA SOCIEDAD»

Vuelve hoy a la pantalla del elegante teatro «Verdún» de Consulado 214. teléfono A-9206 la magnífica producción titulada «Cómo está la sociedad», brillante comedia que nos muestra los secretos y aventuras de la sociedad más opulenta del mundo y que interpretan magistralmente Madeleine Carroll, Fred Mac. Murray y Shirley Ross. Además se exhibe la divertida producción «La boda o la vida», con Martha Raye, Bob Hope y Andy Devine y como complemento del programa el Noticiero, un cartón y una variedad.

La función que es continua dará comienzo a las 2 de la tarde rigiendo los siguientes precios: 15 centavos luneta hasta las 6 y 30 y 20 centavos después. Los niños, 10 centavos y la tertulia familiar con butacas 10 centavos a todas horas.

Mañana, este mismo programa. El lunes, «Cumbres borrascosas» y «La jornada heroica».

MARTI: BLACAMAN Y «HONOLULU»

Mañana, termina «Blacamán» en el teatro «Martí», el gran fakir, presentará hoy su espectáculo en los turnos de 5:45 y 9:45, ofreciendo una oportunidad más al público, para asombrarse ante las experiencias de fakirismo, auto sugestión e hipnotismo y fascinación sobre cocodrilos, animales domésticos y leones africanos.

La función es continua y empieza a las 2 de la tarde con exhibición de las grandiosas películas: «La modelo y la Estrella» por Alita Roman y Fernando Borell y «Honolulu», la super-producción de Eleanor Powell y Robert Young.

Los precios son: Palcos numerados 4 pesos, lunetas 50 centavos, hasta las 6, y 60 centavos después. Tertulia 20 centavos.

La exhibición permanente de fieras, 10 centavos.

Mañana, despedida de «Blacamán» con tres grandiosas funciones, el teatro abre sus puertas desde la 1. y «Blacamán» actúa a las 3, 5:45 y 9:45.

PRADO: «AMARGA VICTORIA»

Para hoy tiene «Prado» el elegante y concurrido teatro del Paseo de Martí, en matinée de 2 y tandas de 5 y 8 y 15, sin duda alguna uno de los mejores programas de la Habana. Exhibiendo dos formidables producciones. Primeramente la más grande y atractiva producción de la encantadora actriz Carole Lombard «Nacidos para amarse» con el gran actor James Stewart, y la más gran de caracterización de la trágica actriz Bette Davis. La película que nunca se pensó filmar. Patética. ¡Humana! Trágica: «Amarga Victoria» secundado por el gran actor George Brent. Completando el programa una variedad y un gracioso cartón. Mañana, nuevamente «Amarga Victoria» por Bette Davis y «Nacidos para Amarse» por Carol Lombard.

LARA: «HONOLULU» CON ELEONOR POWELL

Grandioso programa es el que ha combinado para hoy la Empresa del favorito cine de las familias «Lara» de Prado y Virtudes, con el teléfono M-2421.

En función continua, de 2 de la tarde a 11 y 30 de la noche se exhibirá revista, comedia, estreno de la maravillosa, regia joya musical «Honolulú» con la genial bailarina Eleonor Powell, Robert Young, Rita Johnson, Gracia Allen y otros y estreno del estupendo drama «El joven Dr. Kildare» con Lew Ayres.

Precios: mayores 10 centavos hasta las 5 de la tarde y 15 centavos después. Niños, 10 centavos a todas horas.

Mañana: el mejor programa con «Suicídate y verás» con Joe E. Brown y «Honolulú» von Eleanor Powell.

COLONIAL: «LA VIDA DE CARLOS GARDEL»

Un regio y soberbio programa es el que brinda hoy este moderno cine de Reina 309, con el teléfono A-7879.

En función continua, comenzando a las 5 se exhibirá revista, comedia, estreno de la soberbia, estupenda producción «Barrio bajo» con Bruce Cabot y estreno de la maravillosa joya musical argentina «La vida de Carlos Gardel» genial creación de Hugo del Carrill, que canta 10 bellos tangos.

Precios: mayores 15 centavos hasta las 6 y 30 y 20 centavos después. Los niños y la tertulia familiar 10 centavos a todas horas.

Mañana: «La vida de Carlos Gardel» y «Vámonos con la marina».

ACTUALIDADES: «AMARGA VICTORIA»

Dos grandes joyas pasa por su pantalla gigante hoy este elegante y moderno cine, sito en Monserrate 262, con el teléfono M-5575.

Desde las 2 de la tarde, hasta las 11 y 30 de la noche en función continua se exhibirá revista, comedia, estreno de la grandiosa, regia, conmovedora joya cinematográfica «Amarga Victoria» con Bette Davis, George Brent y otros y estreno del sensacional, emocionante drama «El valiente de Oklahoma» con el dinámico actor James Cagney, y Lola Lane.

Mañana: «Amarga victoria» y Andy Hardy en peligro» con Mickey Rooney.

CERVANTES: «EL CAPITAN FURIA»

Dos grandes joyas, un magnífico programa ofrce para hoy el concurrido cine familiar de Lamparilla y Compostela pasando en los turnos de matinée, tanda y noche la maravillosa producción por Víctor Mc Laglen titulada «El Capitán Furia» y para completar el programa se pasarán revistas y cartones de Mickey y Donald y la gran producción por Andren Brenn titulada: «Una intriga en la China». Mañana: Selecto programa: Cartones, Comedias, Noticiarios, Episodio 7 del «Halcón Enmascarado», «Abnegación», Edma Best y «El Capitán Furia» por Víctor Ms. Laglen.

MAJESTIC: «Sueño de hadas» y «PROMESA CUMPLIDA»

Dos gigantescos estrenos, presenta para hoy en todos sus turnos, el elegante teatro «Majestic», situado en Consulado 210, con el teléfono M-4477. Comenzando la función corrida a las 2 en punto de la tarde, y además de un noticiario, un cartón en colores y una graciosa comedia, se exhibirá el estreno de la sentimental super producción: «Promesa Cumplida», drama que interpreta la bellísima Kay Francis. A continuación, se exhibirá el estreno de la bellísima super producción en technicolor: «Sueño de Hadas», que interpretan Shirley Temple, Richard Greene y Anita Luoise. Una historia tierna y sentimental, llena de risas y lágrimas que narra la historia de una huerfanita que antepone el cariño de su padre al suyo propio.

Precios: luneta y preferencia, antes de las 6:30, 15 centavos. Después, 20 centavos. Los niños y tertulia, 10 lentavos a todas horas.

El lunes: presentación en escena de los conocidos actores Acebal y Del Campo.

Precios populares.

LIRA: «EL CAPITAN FURIA»

«Lira», el favorito teatro de Industria y San José, con el teléfono M-4474, presenta para hoy en sus turnos preferentes, el estreno de la dinámica super producción: «Capitán Furia», que interpretan Victor Mc Laglen, Brian Aherne y June Lang. Australia, en 1890, cuasdo los colonizadores se aprovechaban de sus semejantes para explotarlos y se pagaban precios de sangre por la libertad. Cuando entonces, aparece el Capitán Furia, terror de los opresores y amigo de los oprimidos, que con sus pistolas libertó a su patria del yugo que la oprimía. Se completa el programa, con el estreno de la divertida super producción: «La Señorita Ciclón», que interpretan Lupe Vélez y Donald Woods. Precios: lunetas, antes de las 6:30, 1g centavos. Después, 20 centavos. Niños, siempre 10 centavos.

El lunes: «La Hora Radiante», de Joan Crawford y Melvyn Douglas; y Mickey Rooney, en «Su Majestad el Amor».

4 CAMINOS: «CANCIONERO CUBANO»

Día de gran lleno será hoy en el popular teatro «Cuatro Caminos», de Belascoain 1107, con el teléfono M-3676, con el espléndido programa que anuncia para hoy: «Cancionero Cubano», por Garrido, Piñero, Aurora Lincheta, Zoraida Marrero, Estrellita Díaz, Carlos Suárez y un sinnúmero de artistas preferidos del público cubano, en compañía del mapistral maestro Ernesto Lecuona. Conjuntamente se exhibirá: «Hotel del Norte», por Annabella y Jean Pierre Aumont, el galán perfecto del cine francés; y el episodio 14, del «Halcón Enmascarado».

Los precios hasta las 6:30, 20 centavos y después 30. Los niños 15 centavos a todas horas y la comodísima y ventilada tertulia familiar a 10 centavos hasta las 6:30 y 15 centavos después.

A las 12 de la noche: «El Desafío», por Louis Trenker. episodio, cartón y revista. Precios: lunetas, 20 centavos y tertulia 10 centavos.

Mañana: grandiosa matinée a la 1:00, con «Cancionero Cubano», «El Tesoro de Bulldog Drumont», y episodio de la serie el «Halcón Enmascarado».

WILSON: «SOLO LOS ANGELES TIENEN ALAS»

«Wilson», en Belascoain y San Rafael, con el teléfono U-5863. 15 centavos de 1:30 a 6:30 y 20 centavos después. Los niños 10 centavos a todas horas.

Hoy, tarde y noche, la revista semanal, la variedad musical: «Una Noche en el Music Hall»; y el cartón en preciosos colores: «El Bravo Kánguro»; y las super atracciones: «Suicídate y Verás», formidable super comedia extraordinaria, por Joe E. Brown (Bocaza); Leo Carrillo, Beverly Roberts, Wynne Gibson y Steffi Duna; y «Sólo los Angeles tienen Alas», sensacional y emocionante super producción de gran espectáculo, interpretado por Gary Grant, Jean Arthur, Richard Barthelmes, Thomas Mitchell y Rita Haywoorth.

A las 5: «Suicídate y Verás» y «Sólo los Angeles tienen Alas».

El lunes: día popular, magnífico super programa, con las atracciones: «El Escuadrón del Diablo», emocionante super joya, por Richard Dix y Karen Morley; y «Cada Loco con su Tema», la más formidable comedia del año, toda en español, por Enrique Herrera y Joaquín Pardavé.

GRIS: «TRADICION HEROICA»

Un programa grandioso es el que se complace en ofrecer hoy a sus favorecedores la empresa Heydrich-Fernández Ledón, del favorito cine «Gris», de Baños y 17, en el Vedado, con el teléfono-4292.

En turnos de 4 y 8:30, se exhibirá la divertida y jocosísima super comedia: «Suicídate y Verás», con Joe E. Brown, Leo Carrillo y Steffi Dunna.

A las 5:30 y 9:45, revista, variedad y estreno de la formidable y sensacional super producción: «Tradición Heroica», creación de Douglas Fairbanks Jr. Basil Rathborne, Virginia Fields y otros.

Precios: mayores 20 centavos en la tanda y 30 centavos por la noche. Los niños 15 centavos y tertulia 10 centavos.

Mañana: «Medianoche», «Date Preso Bulldog Drumong», cartón, episodio, variedad y revista.

VIVES: «LA VUELTA DEL CISCO KID»

Un programa magnífico, excelente es el que anuncian hoy las carteleras del favorito cine «Vives», de la calle B, entre 27 y 29, en el Vedado, con el teléfono F-3128.

En turnos de 4:30 y 8:30, se exhibirá revista y la preciosa joya musical: «La Avenida de los Millones», con Dick Powell y Alice Faye.

En turnos de 5:45 y 9:45, estreno de la emocionante y soberbia producción: «La Vuelta del Cisco Kid», con César Romero y Warner Baxter.

Precios: mayores 15 centavos en la tanda y 20 centavos por la noche. Los niños 10 centavos.

Mañana: «Tierra de Pasión», «El Jade Fatal», «Balas y Votos», episodio, cartón y revista.

CUBA Y SALON ROJO: DOS PRECIOSOS PROGRAMAS

Precioso es el programa que a sus asiduos brinda hoy el confortable cine «Cuba», de Suárez y Corrales. En tanda a las 5 y nocturna a las 8:15, se exhibirá revista, comedia, estreno de la preciosa cinta: «Amor en Primavera», con Mauren O. Sullivan y Lew Ayres; y estreno de la grandiosa super producción: «Andy Hardy en Peligro», la última creación del popular Mickey Rooney con Cecilia Parker y otros. Precios: mayores 10 centavos en la tanda y 15 centavos por la noche. Los niños 5 centavos a todas horas.

Mañana: «Papá Soltero» y «Emboscada».

«Salón Rojo», el concurridísimo y céntrico cine de Monte y Antón Recio, ha combinado para hoy un programa muy espléndido a precios popularísimos. En tanda y noche, se exhibirá revista, la regia producción en colores: «Motín en las Montañas», con Sabú; y estreno de la preciosa y regia comedia: «Los Secretos de un Don Juan», con Fredric March. Precios: damas y niños 5 centavos y caballeros 10 centavos a todas horas.

Mañana: «Confesiones de un Espia Nazi» y «La Terrible Sospecha».

EL NUEVO MANAGER DE LA FOX

ENRIQUE LOPEZ PORTA

Con beneplácito general ha sido designado Manager de la 20th. Century Fox de Cuba, nuestro estimado amigo el señor Enrique López Porta.

Con el fin de darle posesión de tan importante cargo, se encuentra en la Habana Mr. W. J. Hutchinson, Gerente del Extranjero de la citada compañía en New York City, a quien damos la bienvenida.

Con este motivo la gerencia de la 20th. Century Fox de Cuba ofrecerá, a las 11.30 a. m., de hoy, sábado, un ponche de honor para el que han sido invitados los managers de las demás compañías de películas, los empresarios y los periodistas y amigos.

Felicitamos a nuestro estimado amigo López Porta por la designación tan acertada, deseándole muchos éxitos al frente de tan importante compañía.

ACTOS PARA HOY

CAPILLA CENTRAL DEL CEMENTERIO DE COLON: Misa de requiém por el alma del joven Santiago González Menéndez a las nueve de la mañana.

CLUB DEPORTIVO ASTURIAS: Verbena «Piccolino», en sus terrenos de Estrella y Subirana, amenizada por Diplomáticos de Pego, Belisario López y la Gloria Matancera.

ALMENDARES RIVERSIDE: Verbena en sus terrenos de Calzada y 20, Vedado amenizada por el septeto, Casino jazz band Cosmopolita y la orquesta de Neno González.

IGLESIA DE MONSERRATE: Matrimonio de la señorita Mercedes Bello Ameneiro y el joven Pedro Alvarez, a las nueve y media de la noche.

BAILE-ANIVERSARIO DE LA INSTITUCION SEYCA

Con motivo de su cuarto aniversario, la sociedad «Seyca», de los empleados de «El Encanto», situada en Prado 262, celebrará el día 11 de Octubre un grandioso baile, amenizado por dos prestigiosos conjuntos: la gran orquesta «Havana Casino» y el septeto «Casino».

Los caballeros abonarán ochenta centavos y las damas asistirán por invitación.

Las entradas se pueden adquirir ya en las oficinas sociales.

CON UN DERROCHE DE OPTIMISMO SE CLAUSURA LA CONVENCION DE LA "COLUMBIA PICTURES"

Como resultado de las revelaciones hechas a los representantes de las sucursales y agencias de la Columbia en los países hispano-americanos del hemisferio nórdico por el señor Joseph A. McConville, director general del Departamento Extranjero en Nueva York, la convención que durante tres días ha venido celebrándose en el gran Hotel Sevilla Biltmore de esta ciudad, terminó hoy en una atmósfera de exuberante entusiasmo.

El señor McConville, eficazmente secundado por su ayudante el señor Charles Roberts, una de las figuras más conocidas en la esfera cinematográfica de la América Latina, expuso los proyectos de producción que estaban realizando los estudios de la Columbia, proyectos en los que esta compañía ha presupuestado cinco millones de dólares más que nunca. Esto que ya en sí es una noticia suficiente para entusiasmar a un personal de ventas, fué superada en sus efectos cuando los convencionistas fueron enterados de palabra y por proyecciones de muestras, de los pormenores del programa de producción en cuanto a directores, estrellas, argumentos y riqueza de producción.

La verdad es que las primicias que se proyectaron de una producción de Frank Capra, titulada «Caballero sin espada», y protagonizada por Jean Arthur y James Steward, merecen saturar de optimismo a cualquiera; y lo mismo puede decirse de «Ayuno de Amor» por Hawks, con el trío de Gary Grant, Irene Dunne y Ralph Bellamy; la película británica «El espía enlutado», «Un hombre inverosímil» con Joan Blondell y Melvyn Douglas y finalmente la estupenda farsa hispanoparlante «Caballo a caballo». Es el caso que si las producciones antes mencionadas son de lo mejor que hemos visto de Hollywood, «Caballo a Caballo» es de lo mejor que hemos visto en español.

Finalmente queremos citar las manifestaciones que nos hizo el señor Ernesto Smith, que tan gratamente representa la producción Columbia en nuestro país.

Su entusiasmo —nos explicó amablemente— no reflejaba solo la impresión que a todos había causado la maravilla del nuevo programa Columbia, sino la seguridad de que sus efectos sobre el público habrían de favorecer grandemente los negocios de los clientes de la Columbia, precisamente cuando las perturbaciones bélicas de Europa habrían de dar pronto una importancia económica enormemente mayor a todas las naciones americanas.

MODERNO: «AMOR QUE SE DESLIZA»

De sorprendente se conceptúa el éxito que obtuvo ayer en este teatro Moderno», de Jesús del Monte 365, con el teléfono X-1305, la producción «Metro», titulada: «Amor que se Desliza», de Joan Crawford, James Stewart y Lewis Stone; hoy vuelve a subir a la pantalla, conjuntamente, con «Vendiendo el Porvenir», de Michael Whalen y Lynn Bary; la variedad: «Follies de 1939» y un «Noticiario».

Mañana: formidable programa en todos los turnos: «Amor que se Desliza», «La Dama y los Pistoleros», de Ida Lupino y Henry Armetta; «Follies de 1939», «Amores Primaverales», «Jira Hollywodense» y un «Noticiario Fox».

El lunes: regio pre-estreno, la sensacional producción: «Ultimatum», un grito de terror contra la crueldad de la guerra; y «El Misterioso Mr. Flow».

SANTOS SUAREZ: «LA VIDA DE CARLOS GARDEL»

La empresa Díaz-López, del elegante cine «Santos Suárez», se complace en ofrecer hoy a sus favorecedores uno de los mejores programas de la temporada.

En tanda a las 5 y nocturna a las 8:15, se exhibirá revista, comedia, estreno de la grandiosa y conmovedora producción: «Una Madre se Acusa», con Walter Abel y Heattel Angel; y estreno de la maravillosa y regia joya musical argentina: «La Vida de Carlos Gardel», creación del gran cantor Hugo del Carril, que canta 10 bellos tangos.

Precios: mayores 15 centavos en la tanda y 20 centavos por la noche. Los niños y tertulia familiar 10 centavos a todas horas.

Mañana: «La Senda Tortuosa», «La Vida de Carlos Gardel» y cartones.

BELGICA Y VIOLETA: MAGNIFICOS ESTRENOS

«Bélgica», maravilloso resulta el programa con que la empresa de este cine familiar, sito en Egido y Corrales, se complace en ofrecer a su numeroso público, pasando en todos los turnos de hoy la maravillosa producción en español, interpretada por el simpático Enrique Herrera: «Cada Loco con su Tema»; completando su programa con cartones y comedias; y la interesantísima producción, por Bruce Cabot, titulada: «La Legión del Terror».

Mañana: grandioso programa, cartones, noticiarios, comedias, episodio 7, del «Halcón Enmascarado»; «Búscame una Novia», por Jean Arthur; y «Cada Loco con su Tema», por Enrique Herrera.

Un emocionante programa ofrece hoy el popular cine «Violeta», preferido de las familias, sito en Monte y Rastro, al precio de 5 centavos todos en matinée y tanda: «El Jinete Rojo», monumental serie por Buck Jones, en 15 grandes y emocionantes episodios que será exhibida en los turnos de matinée, tanda y noche.

Mañana: gran programa, 5 centavos todos en matinée y tanda, cartones, noticiarios, comedias, episodio 7, de «La Vuelta de Dick Tracy», «El Ultimo Varón Sobre la Tierra», Rosita Moreno y Raúl Rolien; y «El Idilio de un Genio», por Don Ameche, Henry Fonda y Loretta Young.

SOCIEDADES ESPAÑOLAS

REMEMBRANZAS OVETENSES EN GRAN ESCALA MOTIVARA LA FIESTA QUE EL "CIRCULO" VIENE ORGANIZANDO

Un carbayón pintoresco recuerda jovialmente a Darío Alvarez, Maximino F. González y Eduardo González Bobes. El primero era campeón del humorismo asturiano. Algo sobre Benjaminón

Un ovetense cazurro y sutil —de esos que al parecer no mojan y en realidad empapan— nos envía lo siguiente:

«Aquí non hay más corazones que el de Pachu... y Pachu llámome yo». Así decía el magnífico Darío Alvarez cada vez que se iba a celebrar una fiesta ovetense. El recuerdo del Campo San Francisco, El Bombé, El Estanco de Atrás, El Río de San Pedro, etc. sacaban de quicio a este vieyu sandungueru y cazueleru, cuyos ochenta años de vida fueron un himno perpetuo al buen humor asturiano.

«Los inconmensurables Dn. Maximino F. González y Eduardo González Bobes, carbayones de pura cepa, exacerbaban su fanática idolatría por la patria chica, llamándole aldeano de tambor y gaita, pero en su valiente espíritu no hacía mella, más que el recuerdo de su infancia —que es la de todos los astures— cuando empinaba la sierpe, cazaba grillos y moscones y cuando y cuando jugaba al pío-campo; edad de oro que los embates de la vida se encargan de esfumar...

«Estas y otras remembranzas las disfrutará quien concurra al banquete que el «Círculo Ovetense» va a celebrar el día 12 de Octubre, en Almendares Riverside Yacht Club, a los acordes de una magnífica orquesta y cabe el murmullo de las olas tropicales.

«Pida su cubierto al Telf. M-7444. Méndez Mori, y hágase acompañar de las damas que usted quiera, bien para participar del banquete opíparo, o para dar realce con su bella presencia en los intermedios bailables. Cada comensal tendrá una botella de sidra recién llegada de San Román de Candamo, cuna de nuestro anfitrión, don Benjamín Menéndez.

LA EXPERIENCIA MULTIPLE DE MEDICOS Y ENFERMERAS DA BUENOS RESULTADOS EN EL SANATORIO «C. ARENAL»

La sala del pabellón 3, altos del sanatorio «Concepción Arenal», dedicada a la especialidad de garganta, nariz y oídos, difícilmente dispone de una habitación desocupada, ya que regularmente es encuentran allí asociadas a las que es necesario sino una operación, un tratamiento adecuado que alivie y cure su mal.

Frecuentemente estos casos son ligeros y de fácil y pronta curación, renovándose casi hasta la totalidad de las ingresadas, en algunos casos hasta 3 veces por semana, pudiéndose, por lo sencillo y rápido de su cura, darle servicio y atención a todas las pacientes.

El prestigioso otorrinolaringólogo Dr. Antonio F. Barrera, director a su vez del Sanatorio, es el que tiene a su cargo esta Sala, facilitándole tan difícil tarea, el cuerpo de enfermeras de que dispone, verdaderas expertas en la materia por sus muchos años de práctica y su constante estudio de esta profesión, pues todas ellas, desde su inicio en ella, han dedicado preferente atención a esta especalidad.

No siendo así no podría atenderse como es debido a la enorme cantidad de asociadas que diariamente acuden a solicitar sus servicios.

Prueba de ello nos la da la estadística expedida por la Dirección del Sanatorio, en la que se indica el total de operaciones efectuadas en el mes de agosto pasado, habiendo intervenido en cada una de ellas, el doctor Antonio F. Barrera, siempre con su acostumbrada maestría, resultando de ello nuevos triunfos que agregar a su ya interminable lista de intervenciones quirúrgicas.

LA SOCIEDAD DE LALIN

Siguiendo una tradicional costumbre, la simpática entidad galaica «Hijos del Partido de Lalín» celebrará el próximo domingo animadísibo banquete en el Salón Trimalta de la cervecería Polar.

Nos comunica su entusiasta presidente, don José Iglesias Surribas, que la masa social concurrirá en pleno. Y que después de saborear exquisito almuerzo servido por el insuperable Campita, bailará a los acordes de la gran orquesta «Lemos», que dirige el profesor Antonio Rodríguez Alvarez.

Otro gran éxito auguramos a los valiosos elementos de la comarca lalinesa.

FIESTAS PARA MAÑANA

CASINO ESPAÑOL DE LA HABANA: Gran fiesta en honor de los niños desde las 10 de la mañana, en su balneario de Marianao.

MONTERROSO Y ANTAS DE ULLA: Almuerzo en honor de sus miembros a la una de la tarde en los jardines tropicalinos Salón Tropical. Luego habrá matinée.

SAN LORENZO DE ARBOL: Y SU COMARCA: Almuerzo social a la una de la tarde en los jardines de La Tropical, Salón Ensueño.

CLUB DEPORTIVO DEL CERRO: Gran matinée desde las 2 p. m., en sus salones de Cerro próximo a Buenos Aires, amenizada por Belisario López y la Gloria Matancera.

HIJOS DEL PARTIDO DE LALIN: Banquete social y matinée bailable con motivo de su vigésimo aniversario, a la 1 p. m., en el Salón Trimalta de La Polar.

CLUB DEPORTIVO VILLAMARIA: Gran fiesta bailable de 2 a 8 p. m., en sus salones y jardines, amenizada por dos conjuntos. Además habrá números de variedades. Dicho club se halla en la carretera que une a Guanabacoa y santa María del Rosario.

BURGAS Y CANDAMIL: Almuerzo colectivo a la 1 p. m., en el salón de La Cúpula de La Tropical.

LICEO DE MEDINA: Brillante baile por la noche en sus amplios y ventilados salones de 23 y D. Vedado, amenizado por la orquesta Gris y el Quinteto Tomé.

CLUB DEPORTIVO CARMELO: Magnífico baile por la noche en su espléndida terraza de Línea y 18, Vedado, amenizado por la orquesta Mojica y el Quinteto Barcalés.

AGAPE MONTERROSINO

Los integrantes de la gran sociedad gallega «oMnterroso y Antas de Ulla» se disponen a celebrar magno banquete el que tendrá efecto mañana a la 1 de la tarde en los jardines de la cervecería Tropical, Salón Tropical.

Al igual que en años anteriores, los chicos de Monterroso—y las chicas, que son muy simpáticas y lindas—, almorzarán espléndidamente, bailando luego a los acordes de un afamado conjunto capitalino.

El activo presidente, señor Manuel García Gerpe, así como el secretario, señor Elisardo Atanes, verán con sumo gusto a los socios todos en esta jira tradicional.

MAÑANA EN «VILLAMARIA»

Desde el próximo domingo celebrará brillante matinées, de 2 a 8 p. m., el propresista Club Deportivo Villamaría situado en la carretera que une a Guanabacoa y Santa María del Rosario.

Estos actos serán amenizados por la gran orquesta de las Hermanas González, un septeto. Además habrá números de variedades, entre ellos algunos típicos españoles, gaita y otros atractivos. Como se sabe, los salones y jardines de esta entidad son amplios y hermosos.

Todo el que no sea miembro del Club puede solicitar invitación—una sola, que le servirá para todas las fiesas—en el edificio social o en Monserrate 457 casi esquina a Teniente Rey. Allí serán atendidos los solicitantes por don José Ramón Rey y el señor M. Lazcano, hombres amables y sencillos en el amplio sentido de la palabra.

La consigna entre la juventud es concurrir todos los domingos a Villamaría, a la cual se llega fácilmente por medio de la ruta cinco de los Omnibus Aliados, ahora se ha combinado acertadamente el transporte para que el pasaje no sufra demora

OTRO RAPAZ DE CABRANES

Ha nacido en Cuba—en la Habana y en la quinta Covadonga por más señas—, pero se supone que trae intenciones rigurosamente cabraneses. Nos referimos al hermoso varoncito que tienen la dicha de besar los distinguidos esposos Pilar Camino de Alvarez y Timoteo Alvarez, uno de los hombres fuertes de «El Castillo de Farnés».

La señora Camino de Alvarez—muy estimada en la sociedad «Hijas de Cabranes»—fué atendida con el mayor esmero en la sala destinada a partos en el sanatorio astur, la cual ha abandonado ya para reintegrarse a su hogar doblemente venturoso.

Los esposos Camino-Alvarez cuentan ya con la representación del bello sexo y del sexo feo... Que Dios les conserve la monísima parejita.

Dalia Iñiguez actúa el día 12 de octubre en el Casino Español

Para la gran fiesta titulada «Día del Niño», que celebrará mañana domingo el prestigioso Casino Español de la Habana en su regio balneario de Marianao, ya está todo dispuesto.

Una fiesta organizada con esmero por la Comisión de Playa, de la cual es presidente el señor Armando Gil y Castellanos.

Colmada de incentivos para la grey infantil, a la que gustará mucho.

Durará todo el día y estará amenizada por la orquesta Hermanos Le Batard, siempre tan aplaudida.

Es para los señores socios y sus familias, exclusivamente.

Habrá tío vivo, ferrocarril en miniatura, payasos, merienda para los premiados, carreras en sacos, palo ensebado, ventrílocuos, etc.

Y muchos regalos de dulces y juguetes para los niños concurrentes.

La animación entre la «chiquillería» del Casino es inmensa.

El martes 10 de octubre será la fiesta con la que se cerrará la temporada de Verano en la Playa. Habrá banquete y un baile en honor de los atletas del club, tocando la orquesta de los hermanos Le Batard.

El jueves 12, Día de la Raza, en la sede del club, Prado y Animas, se efectuará una magnífica fiesta cultural, en la que será figura máxima la eminente recitadora cubana Dalia Iñiguez.

DOMINA EL
666
PALUDISMO EN TRES DIAS
CATARROS EN UN DIA
Líquido - tabletas Salve Ungüento. Gotas para la nariz. Tónico y Laxante

FARMACIA Dr. CAMPOS F.6080-F.6065

FARMACIA DROGUERIA DE "JOHNSON" DE TURNO LOS LUNES
Obispo No 30 TELEFONO-A-2129.

LA MAYOR
35 EDIFICIOS 700 EMPLEADOS
SARRÁ
DROGUERIA
ABIERTA TODOS LOS DIAS TODA LA NOCHE LOS MARTES

FARMACIAS DE TURNO HOY SABADO

DESDE BAHIA A PASEO DE MARTI (PRADO)

Bernaza No. 54, esquina a Obispo M-2142
Acosta y Compostela A-9047
Merced, esquina a Picota .. M-9047
San Ignacio No. 402 .. .. M-4716
San Ignacio No. 54 (P. Catedral) M-3630

DE PASEO DE MARTI (PRADO) A P. DE VARELA (BELASCOAIN)

Paseo de Martí y Virtudes . M-8883
Esperanza No. 301 .. .. .. M-4034
Crespo No. 62 .. .. ..
Ave. de Italia No. 513 .. .. M-6868
Campanario y Condesa M-4516
Campanario y Animas M-4540
M. Gómez No. 654 .. .. M-8076
P. Varela No. 601 .. .. M-4658
P. Varela No. 151 .. .. U-5600
Aguila No. 180 .. .. .. M-4184
Gervasio y Maloja M-5545
Escobar y Lagunas U-3044
Aguila No. 1002 .. .. A-7977
Salud y Lealtad M-5440
San José y Lealtad M-4765
Industria y Neptuno M-4684
Neptuno y Perseverancia .. M-3202
Industria No. 122 .. .. .. M-2232

DE P. VARELA (BELASCOAIN) A AVE. DE MENOCAL (INFANTA)

Padre Varela No. 902 .. .. M-6657
Presidente Menocal No. 1101 U-2428
Presidente Menocal No. 701 U-3080
Máximo Gómez No. 903 .. M-4785
Máximo Gómez No. 1164 .. M-1573
Oquendo y Sitios .. .. ..
Padre Varela No. 860 .. .. U-6877
10 de Octubre No. 176 .. .. M-5303
Infanta y San Rafael U-6899
San Lázaro, entre M. González y Oquendo U-6822
San Rafael y Aramburo U-6902
Hospital y Jovellar U-6839
San Rafael No. 152 .. .. U-3133

DE INFANTA AL VEDADO, HASTA EL RIO ALMENDARES

Línea, entre 10 y 12 .. .. F-6234
Qinta, entre Baños y D .. F-5872
12 y 21 .. .. F-6173
21, entre 2 y 4 .. .. .. F-6139
26, entre 25 y 27 .. .. F-5184
Zapata, entre A y B F-6065
23 e I F-6111

VIBORA

Santa Catalina y San Lázaro X-2317
10 de Octubre y E. Palma . I-7358
10 de Octubre y Ave. Acosta I-3555
Dolores y Lawton X-3058

JESUS DEL MONTE Y SANTOS SUAREZ

10 de Octubre No. 267 .. .. I-7798
10 de Octubre y Princesa .. I-4444
J. Bruno Zayas y Lacret .. I-7322
Juan Delgado y Libertad .. I-3535

LUYANO

Municipio y Luco X-2540
Caserío de Luyanó No. 20 .. X-2187
Luyanó No. 261.. .. X-2373 X-1211

CERRO

Agua Dulce No. 224 .. .. M-3204
Calzada del Cerro No. 1969 I-7272
Calzada del Cerro No. 1203 I-7342
Moreno No. 602 .. .. .. I-7410

Este grupo deberá prestar servicio público todo el día y la noche de los domingos siguientes: Enero 8, Mayo, 14, Septiembre 17, Febrero 19, Junio 25, Octubre 29, Abril 2, Agosto 6, Diciembre 10. Estos turnos han sido acordados en cumplimiento de lo dispuesto en el Artículo VI del Decreto-Ley 2604, de 7 de noviembre de 1934. Estos turnos han sido acordados en cumplimiento de lo dispuesto.

M.E.C.D. 2016

LA CREMA DENTAL PEPSODENT

ESTA AHORA MAS A SU ALCANCE

PRECIOS REDUCIDOS

TUBO GRANDE

~~40~~c. AHORA 35c.

TUBO MEDIANO

~~25~~c. AHORA 20c.

Economice y use crema dental PEPSODENT.

Contiene el maravilloso ingrediente IRIUM, que da una radiante belleza a sus dientes.

CRONICA HABANERA

EN LA FESTIVIDAD DE MAÑANA

Mañana, en la festividad de Nuestra Señora de las Mercedes, estará de días una señorita muy gentil y muy graciosa: Mercedes Parajón y Biart, hija del señor Gustavo Parajón, Tesorero de la Bolsa de la Habana y Vice-Presidente de la Havana Electric y de su bella esposa Ana María Biart. Reciba nuestro saludo.

LA VIUDA DE CERRA.—Para la Clínica de 17 y J, en el Vedado, ha sido trasladada en días pasados, la respetable señora María Susana de Vega viuda de Cerra, perteneciente a una conocida familia de nuestra sociedad.

Allí es asistida por el doctor José Rodríguez Pérez, joven y prestigioso especialista, que realiza grandes esfuerzos para devolver a tan distinguida enferma la salud perdida.

Dado su grave estado, se ven imposibilitados sus familiares de recibir visitas, lo que ponemos en conocimiento, por expreso encargo, de sus numerosas amistades.

Le deseamos un rápido restablecimiento.

EL RECITAL DE LA SANTANA.—Con verdadero interés ha sido acogida en nuestra sociedad la noticia del recital de nuestra admirada soprano lírico Carmelina Santana y Reyes, con la colaboración valiosísima del eminente compositor y pianista Joaquín Nin Castellanos, señalada para el día 6 de Octubre, por la tarde.

Este ilustre maestro ha recogido, armonizado y estilizado una colección de treinta cantos populares españoles conocidos en el mundo entero, ya que cubren siempre los programas de los más distinguidos artistas del belcanto.

Entre estos Carmelina Santana brindará diez, exquisitamente seleccionados y que son los siguientes: Montañesa. Granadina. Villancico Catalán. Villancico Andaluz. Canción Gallega. Paño Murciano. Asturiana. Malagueña. El Vito y Polo.

Las localidades pueden reservarse por el teléfono F-3547 de 2 a 5 de la tarde.

BODA EN LA CARIDAD.—En la iglesia de Nuestra Señora de la Caridad se verificará el día 28 del corriente mes de septiembre, a las nueve y media de la noche, la boda de dos jóvenes muy estimados: la bellísima señorita Antonia María Fernández Valido y el caballeroso teniente Antonio Abella López.

El jefe de la Marina de Guerra Constitucional, coronel Angel A. González, y su bella y gentil esposa señora Esther Pagés de González, serán los padrinos de la simpática ceremonia.

Tanto el adorno floral de la iglesia, que será precioso, como la confección del ramo de mano para la desposada, serán obra exquisita de los grandes floristas del jardín «El Fénix», el edén del paseo de Carlos III.

Boda elegante, que brindará tema a la crónica.

EN LA FECHA DE MAÑANA

Día de grandes satisfacciones y alegrías será la de mañana para la encantadora señorita Mercedes Campuzano y Becerra, con motivo de celebrar su santo y cumplir quince años de edad. Reciba con tal motivo nuestra doble felicitación

EL JARDIN.—En animación creciente se ve día tras días el simpático y elegante restaurant, «El Jardín», situado en la calle Línea, esquina a C. en el Vedado.

Es en la actualidad el «rendezvous» de nuestras familias elegantes que forman allí sus parties para disfrutar de su ambiente alegre y acogedor.

En su preciosa terraza se sirve el almuerzo, o la comida así como la merienda o el té, con un servicio inmejorable atendido por personal experto, teniendo al frente de su cocina a uno de los más afamados «chefs» de la capital.

INTERINO.

CON LOS OJOS VENDADOS USTED PUEDE COMPROBAR AL TACTO LA SEGURIDAD DEL "FRENAJE AUTOMÁTICO".

¡HAGA ESTA PRUEBA HOY! SIENTA, AL TOCAR, POR QUÉ 2500 GARRAS HACEN DETENER SU AUTO AL INSTANTE Y SIN PATINAR

Pase su mano por la banda de rodamiento de frenaje automático y note cómo los 2500 bordes flexibles y afiladísimos de esta nueva goma, se abren y agarran . . . como lo hacen en el camino cuando usted frena repentinamente. Antes de comprar gomas para autos, haga este experimento a ojos vendados. Vea hoy mismo a un agente U. S. Royal.

U. S. ROYAL *De Luxe* CON "FRENAJE AUTOMÁTICO"

Cardenenses

EN LA MESA DE LOS LEONES

La sesión-comida del miércoles

Gran sesión.

Con asistencia notable.

Pocas veces, en el año que lleva de instituido Lions International en Cárdenas se ha visto la mesa de los leones cardenenses tan animada como en la noche del miércoles último.

Fué en «El Bate Marino».

Sede del leonismo local.

El restaurant de la bohemia exquisita y de los platos famosos, cuya cocina tiene renombre en toda la República, ofreció mesa elegante donde con su mantelería y vajilla fina no faltaron flores frescas y lozanas.

Citaré los asistentes.

Incontables.

Entre los miembros del Club, su entusiasta presidente el doctor Ramón Amador, Luis R. Díaz, Julio Larrauri, Enrique Rodríguez, ingeniero José M. Vizcaíno, Justo Díaz de Arce, Ramón Varela González, Luis A. Ruiz, Pedro Parquet, Serafín Ruiz, Francisco González Bacallao, Jorge Pérez Acevedo, Raúl Busto, Odilio Alvarez, Frank Howe, doctor Matías Abaroa.

Cinco nuevos leones.

Iniciados en esta sesión.

Los señores Ingeniero Emilio Núñez Cancio, mister Wyatt, Enrique Rodríguez, Gumersindo Triay y Manolo Rojas.

Un invitado de honor.

El presidente del Rotary Club.

El coronel Eugenio Silva ocupó su puesto junto al presidente del Club de Leones y de la prensa para completar la relación José Andrés Comas, por «La Antorcha»; Victorino L. González, por «La Democracia»; Manolo Amador, por «La Unión»; Rafael Palmer, por «Prensa Libre», y Federico Alvarez Castelló, por el diario aéreo «Razón y Justicia».

Se hizo el pase de lista.

Y se leyó el acta anterior.

Aprobado cuanto se oyó de boca del activo secretario del Club de Leones, el doctor Nicolás Abaroa, hizo uso de la palabra el coronel Eugenio Silva para explicar su proyecto de crear el Campamento Internacional de Boy Scouts, cuyo Comité de Organización lo integran el propio coronel Eugenio Silva, presidente del Club Rotario; el doctor Ramón Amador, presidente del Club de Leones; el doctor Gerardo Fernández, director del Instituto; el doctor Roberto L. Wharton, director del colegio «La Progresiva»; el señor Manuel Boudet, comisario del Cuerpo de Exploradores, y el cronista que suscribe en representación de la prensa.

Se extendió el coronel Silva.

Que fué aplaudido.

El Club de Leones respalda esa acción tan interesante y de tantos beneficios para la juventud cubana y para Varadero.

Se presenta a los nuevos socios.

Por el presidente, doctor Amador.

Los señores Wyatt, Rodríguez, Rojas, Triay y Núñez Cancio son recibidos, con aplausos en el seno del leonismo cardenense.

Habla el león ingeniero Vizcaíno.

Para referirse a una convención.

A la gran convención mundial de Lions International en 1940, haciendo recordatorio de la cuota adicional que hay que abonar y extendiéndose en comentarios de lo que será para nuestra patria esa visita de unos quince mil leones.

Surge una moción después.

De tono patriótico.

La hace el león Justo Díaz de Arce, que pide que en el Parque de Martí, donde se levanta un busto al Apóstol se instale un mástil y que todos los domingos se ice la enseña nacional.

Se aprueba ello.

Con grandes aplausos.

Para la adquisición del mástil se designa a los leones Chente Alvarez y Gumersindo Triay.

Vuelve a hablar Vizcaíno.

Para tratar un asunto local.

Esta vez, para referirse a la reconstrucción de las Escuelas Públicas «Llaca» y «Casanova», abandonadas desde hace años por los Poderes Centrales y alrededor de cuyo asunto el Club de Leones de Cárdenas viene haciendo gestiones desde su constitución.

Motiva debates.

El problema cardenense.

Como solución final se acuerda nuevamente actuar para ver si tanto del Gobierno Central como del Municipio se logra la atención debida a esos centros educacionales.

Habló el León Varela.

Para imponer multas.

Justificadas las causas que exponía y sin apelación esas multas hizo un buen recuerdo el inquieto león tuerce rabos Varela González, cuyos ingresos, según la ceremonia a seguir, pasaron al tesorero león Chente Alvarez.

Una proposición más.

De Varela González.

Pidió a la mesa que el Club tributara un aplauso de simpatía y gratitud al presidente del Rotary Club de Cárdenas, coronel Eugenio Silva, invitado a esa sesión-comida, por haber ofrecido respaldar todas las mociones del Club de Leones de Cárdenas y laborar unidos rotarios y leones en beneficio de los intereses de Cárdenas y Varadero.

Se escuchó ese aplauso.

Tributado con entusiasmo.

El coronel Silva expresó su agradecimiento a todos por esa atención y con elogios para el rico menú brindado por «El Bate Marino» el presidente león, doctor Amador, clausuraba la magnífica sesión-comida, de la que el secretario león doctor Abaroa dejaba acta levantada.

Fué noche grata.

Esa del miércoles último.

Un día de alegrías

El domingo en Cárdenas.

Un programa de actos magníficos que abarca todo el día, organizado por la Logia Perseverancia y dos grandes excursiones que se esperan de Santa Clara y Pinar del Río, se verá la ciudad invadida de visitantes.

Un día completo.

Francisco González Bacallao.

SUPRIMA SUS CANAS TIÑALAS CON Shampoo-Tinte ROUX Al Aceite LA MARAVILLA MODERNA

18 BELLOS COLORES NATURALES QUE DUPLICAN LA NATURALEZA. ROUX SIGNIFICA SEDA, JUVENTUD. POMOS PRECINTADOS

Busto desarrollado y reconstituído con las saludables y reconstituyentes: PILDORAS ORIENTALES

Solicite gratis hoy el folleto descriptivo, se lo enviamos bajo sobre sin membrete. Diríjase a P. ORIENTALES. Apartado 1244.—Habana.

"FEMINA" HIGIENICA Y MODERNA PELUQUERIA SAN RAFAEL, ESQUINA A MANRIQUE TEL. M-4122 SERVICIOS PERFECTOS GARANTIZADOS CROQUIGNOLES TINTURAS

Glostora

• Un cabello hermoso y saludable depende del cuidado que se tenga con el cuero cabelludo. Si el cuero cabelludo se mantiene saludable, de seguro que el cabello también estará saludable. Por lo tanto, cuide con esmero su cuero cabelludo si quiere poseer un cabello hermoso, brillante y saludable, para lo cual es recomendable hacer esto: Todos los días antes de peinarse, frótese el cuero cabelludo con un poco de Glostora. Sencillísimo, ¿verdad?

• Glostora no sólo mantiene sano y fuerte el cuero cabelludo, sino que imparte nueva vida, brillo y seducción al cabello, desde la primera aplicación.

• ¿Por qué no hace Ud. la prueba hoy mismo?

DA ELEGANCIA Y ESPLENDOR AL CABELLO

¡¡DODGE 1940 LOS KILOMETROS EN Dodge CUESTAN MENOS

CRONICA CATOLICA

PROGRAMA DE LOS DIVERSOS ACTOS CATOLICOS QUE SE ANUNCIAN PARA MAÑANA EN LOS TEMPLOS HABANEROS

EN LA IGLESIA DE MARIA AUXILIADORA

Siendo el día 24 domingo, en cuyo día celebran todos los meses su función mensual, la Archicofradía de María Auxiliadora del templo salesiano de Teniente Rey y Compostela, se comunica a las asociadas, que siendo día de precepto, o sea de obligación de oír misa para todo fiel cristiano, que haya llegado al uso de la razón, bajo pena de pecado mortal, prevalece el horario dominical sobre el de los días 24 de mes, o sea que la misa de comunión no será a las 8, según costumbre el día 24 de cada mes, sino a las 7 y 30 de la mañana. Después de la misa, se dará la bendición eucarística.

Las misas los domingos en esta iglesia son: A las 7 y 30, 9 y 10 de la mañana.

Por lo tanto el capellán del templo, doctor Carlos Menéndez Romero, director de la Archicofradía de María Auxiliadora, hace saber a las asociadas, que la comunión mensual reglamentaria, del domingo 24 del actual, es a las 7 y 30 a. m.

Y, ya que hablamos del templo de María Auxiliadora, podemos anunciar a los devotos de la Virgen de la Caridad del Cobre, la Excelsa Patrona de Cuba, que el día 10 de octubre próximo, aniversario del Grito de Yara, se colocará con grandiosa solemnidad la primera piedra del monumental altar que se está construyendo para este templo, y que será dedicado a la Patrona de Cuba, a fin de que los devotos de San Juan Bosco y María Auxiliadora puedan tributarle culto y orar ante su venerada imagen, pidiéndole protección especialísima para las obras salesianas, las cuales laboran incesantemente por la prosperidad espiritual, moral y material de la República de Cuba.

EN LA IGLESIA PARROQUIAL DEL VEDADO

En la noche del sábado 23 al domingo 24, celebra Vigilia de Adoración Nocturna el tercer turno de la Sección Adoradora de La Habana.

La Vigilia dará comienzo a las 10 de la noche y concluirá a las 5 de la mañana con misa, comunión, bendición y reserva.

El domingo, a las 5 de la tarde, se celebra la función mensual al Santísimo Sacramento con exposición, estación, Santo Rosario con Misterios cantados, visita a Jesús Sacramentado, procesión, bendición y reserva.

DIA DE LA JUVENTUD CATOLICA CUBANA, SEPTIEMBRE 24

A las 9 p. m. acto de divulgación católica en el Salón de Actos del Convento de San Francisco, Aguiar 509, Habana. Trasmitido por Radio Salas. CMBZ 940 kilociclos y COBZ 9030 kilociclos.

Programa:

Himno Nacional.

Palabras de apertura por el señor Alfonso García Iglesias, comisionado «Día de la Juventud Católica Cubana».

Coral: Escolanía San Francisco.

Significación del Día: Discurso por el doctor Julio Morales Gómez, presidente general de la FJCC.

Coral: Escolanía San Francisco.

Discurso por la señorita Herminia Recio, presidenta del grupo San Buenaventura, GUFC.

Coral: Escolanía San Francisco.

Discurso por el señor José I. Lasaga, de la ACU.

Coral: Escolanía San Francisco.

Resumen por el Muy Ilustre señor Eevelio Díaz, director diocesano de la AC.

Himno Juventud Católica Cubana.

NOTA: La Juventud Católica Cubana, invita a toda la juventud católica de uno y otro sexo, a la misa de comunión general que celebrarán a las 8 de la mañana, en la Santa Metropolitana Iglesia Catedral, el domingo 24. En esta misa dirigirá la palabra a las juventudes, el Excelentísimo y Reverendísimo señor Arzobispo de La Habana, monseñor Manuel Ruiz y Rodríguez.

Se advierte que quedan suprimidas insignias, brazaletes, banderas y estandartes, pues en la Catedral sólo se quiere que haya jóvenes, unidos por un amor común a Cristo, sin diferencias de ninguna clase.

EL JUBILEO CIRCULAR

En la iglesia de los Padres Carmelitas del Vedado, el Jubileo Circular.

La exposición después de la última misa, que es la de 10 a. m.

A las 5 y 30 de la tarde, Santo Rosario, visita a Jesús Sacramentado, cánticos, sermón, letanías de los Santos, procesión, bendición y reserva.

VENERABLE ORDEN TERCERA DE LOS SERVITAS

En la Iglesia de San Francisco, celebra su fiesta anual, la Venerable Orden Tercera de Servitas, con arreglo al siguiente programa:

A las 7 y 30 de la mañana, misa de comunión general en la cual oficiará el reverendo padre fray Pedro Aranguren, director de esta devotísima Orden Tercera.

Concurrirán las Venerables Ordenes Terceras de Santo Domingo, San Francisco, Nuestra Señora del Carmen y el Vía Crucis Perpetuo, el cual celebra la comunión correspondiente al cuarto domingo de mes.

A las 9 a. m. misa solemnísima y sermón por el Muy Reverendo padre comisario de la Orden Seráfica de Cuba.

Por la tarde, a las 5 exposición de Su Divina Majestad, Santo Rosario, sermón por el reverendo padre fray Pablo de Lete, guardián de los Padres Franciscanos de La Habana, bendición y reserva. A continuación, procesión con la imagen y estandarte de Nuestra Señora de los Dolores, bendición papal y despedida a Nuestra Señora de los Dolores.

EN LA IGLESIA PARROQUIAL DE GUANAJAY

A las 8 de la mañana, ejercicio de los 21 domingos de San Hilarión, misa de comunión general y plática en honor de Nuestra Señora de las Mercedes.

A las 10 a. m., exposición de Su Divina Majestad, visita a Jesús Sacramentado, bendición y reserva.

A las 10 y 30 a. m., misa de Ministros en honor de la Patrona Parroquial, Nuestra Señora de las Mercedes.

Sermón por monseñor Manuel Arteaga y Betancourt, provisor y vicario de la Archidiócesis de San Cristóbal de La Habana.

A las 6 de la tarde, gran procesión por las calles de la villa, acompañada de una banda de música.

EN LA IGLESIA DE REINA

La Sección de Caballeros del Apostolado de la Oración de la Iglesia de Reina, celebra a las 7 y 30 junta mensual reglamentaria, en la cual se explica la intención del Apostolado, correspondiente al mes de octubre próximo.

A las 8 a. m., misa, plática y comunión reparadora. Después de la misa, bendición eucarística.

EN EL SANTUARIO DE REGLA

Se hace saber a los devotos de la Virgen de Regla, que la procesión suspendida el domingo anterior por la inclemencia del tiempo, se llevará a cabo el domingo 24, a las 5 y 30 de la tarde, si el tiempo lo permite, conjuntamente con la de Nuestra Señora de las Mercedes.

El párroco, doctor Ramón Viña Olavarrieta, recomienda a los asistentes el más estricto orden y devotísima devoción, pues las procesiones no son actos profanos de diversión, sino, que son actos religiosos de devoción, que no se pueden profanar. Son para edificación y santificación de los fieles, y no para su escándalo, pecando, más o menos gravemente, el que no guarde la compostura religiosa debida.

EN LA ERMITA DE ARROYO ARENAS

A las 10 y cuarto de la mañana, misa armonizada y plática en la Ermita de Jesús Nazareno del Rescate de Arroyo Arenas.

Oficiará y predicará el párroco reverendo padre Manuel Rodríguez Rozas, quien invita a sus devotos.

EN LA IGLESIA PARROQUIAL DE MONSERRATE

La Archicofradía del Santísimo Sacramento de la Iglesia de Monserrate, celebra la función mensual reglamentaria:

A las 8 a. m., misa de comunión general.

A las 9 a. m., misa cantada de Ministros y sermón.

A las 5 p. m., exposición de Su Divina Majestad, Santo Rosario, visita a Jesús Sacramentado, cánticos, plática, procesión del Santísimo, bendición y reserva.

EN LA IGLESIA DEL CARMEN

A las 7 y 30 de la mañana, misa de comunión general para la Archicofradía del Niño Jesús de Praga e Hijas de María y Santa Teresa de Jesús.

A las 3 y 30 de la tarde, Rosario del Niño Jesús de Praga, plática, procesión de los niños del «Niño Jesús de Praga», consagración de los niños al Divino Infante de Praga, rifa de objetos y despedida.

A las 5 y 30 de la tarde, exposición de Su Divina Majestad, Santo Rosario, lectura espiritual, visita a Jesús Sacramentado, bendición y reserva.

EN LA IGLESIA PARROQUIAL DE BAUTA

A las 10 y 30 de la mañana, misa solemne y sermón en la iglesia parroquial de Bauta, sita en Hoyo Colorado, en honor de su celestial Patrona, Nuestra Señora de la Merced.

Predicará el Muy Ilustre canónigo, prebístero Evelio Díaz y Cía.

A las 6 de la tarde, procesión pública por las calles del pueblo.

Esta fiesta la aplica, el actual párroco, reverendo padre Fulgencio Varela, en acción de gracias por haber salvado la vida el día 24 de septiembre de 1915, cuando siendo párroco de Yucatán los rojos mexicanos quemaron el templo, viéndose en eminente peligro de muerte, del que se salvó por intercepción de la Virgen de las Mercedes, de cuya festividad era su día.

IGLESIA DE JESUS, MARIA Y JOSE

La Muy Ilustre Archicofradía del Santísimo Sacramento de la iglesia parroquial de Jesús, María y José, celebra la función mensual:

A las 7 y 30 a. m., misa de comunión general.

A las 8 y 30 a. m., misa cantada y sermón. Después de la misa, procesión del Santísimo por el interior del templo, bendición y reserva, terminándose con el canto del Himno de Sagastizábal.

EN LA IGLESIA PARROQUIAL DE JESUS DEL MONTE

La Asociación Pontificia de la Adoración Reparadora, celebra en la iglesia parroquial de Jesús del Monte, los siguientes cultos: misas de comunión armonizadas.

A las 9 a. m., exposición de Su Divina Majestad, misa cantada de Ministros, sermón por el director y párroco, reverendo padre José Rodríguez Pérez Después de la misa la reserva.

EN LA IGLESIA DEL SANTO ANGEL

Misas de 6 a 12, siendo la de 9 cantada con plática.

Las demás rezadas.

A las 5 y 30 de la tarde, exposición de Su Divina Majestad, Santo Rosario, visita a Jesús Sacramentado, ejercicio de la Novena, a su titular, el Santo Angel Custodio, cánticos, bendición y reserva.

CONMEMORACION DE LA DOMINICA XVII. DESPUES DE PENTECOSTES

En todos los templos misa cantada y sermón en conmemoración de la Dominica XVII, después de Pentecostés.

El Evangelio de esta Dominica, es el de San Mateo, XXVIII, 34-35: *«Jesús enseña que en el amor de Dios y del prójimo se encierra toda la ley».*

MUNICIPIO DE LA HABANA

DEPARTAMENTO DE IMPUESTOS

AVISO DE COBRANZA

IMPUESTO SOBRE INDUSTRIA Y COMERCIO

(Tarifas 1a., 2a. y 3a.)
CUARTO TRIMESTRE DE 1939

SE HACE SABER a los contribuyentes por el concepto expresado, que pueden acudir a satisfacer sus respectivas cuotas, sin recargo alguno, a las oficinas recaudadoras de este Municipio, situadas en MERCADERES, ENTRE OBISPO Y PRESIDENTE ZAYAS, bajos, todos los días hábiles, **desde el 25 de septiembre actual al 31 de octubre próximo,** y durante las horas comprendidas entre 8 y 12 de la mañana, excepto los sábados, en que sólo será de 8 a 11.

A los que abonaren sus cuotas en los diez primeros días hábiles, o sea, **del 25 de septiembre al 5 de octubre,** se les hará una bonificación del 5%.

Los recibos de la Tarifa 1a., están al cobro en la Taquilla número 13; y los de la 2a. y 3a. en la Taquilla número 16.

Para efectuar sus pagos deberán los contribuyentes presentar el último recibo que tengan satisfecho; y se les previene que de no hacerlo en el plazo señalado, incurrirán en el recargo del 10% y se les seguirá el cobro por la vía de apremio.

La Habana, septiembre 18 de 1939.

Dr. Antonio Beruff MENDIETA,
Alcalde Municipal.

Toda MUJER que usa el legítimo VAGINAX no admite otro lavado. VAGINAX nunca falla.

Contra DEBILIDAD tome FITINA

M.E.C.D. 2016

RECIBIRAN LOS DROGUISTAS DESDE UN 20 POR 100 DE UTILIDAD BRUTA Y UN 30 POR 100 EN LOS UTENSILLOS

EL GOBIERNO TENDRA CONTROL DE LOS PRECIOS, SEGUN DICE EL DECRETO QUE FUE FIRMADO

El problema de las medicinas ha entrado en su etapa final con esta nueva resolución. Desde el fabricante nacional o extranjero hasta el distribuidor, habrá una supervisión

El Sr. Presidente de la República acaba de firmar un importante Decreto, a propuesta del Secretario de Comercio, Dr. Edgardo Buttari, señalando las utilidades que deberán percibir las droguerías en sus ventas a los detallistas. Copia de este Decreto fué entregada anoche a los periodistas por el Secretario del Ramo.

La medida en cuestión ha sido dictada después de amplios estudios realizados por los técnicos del Departamento bajo la supervisión directa del Dr. Edgardo Buttari, quien ha informado detenidamente de todos los particulares al Sr. Presidente de la República. Con ella se pone en manos del Gobierno el control imprescindible para la solución final de tan complicado problema. Con las medidas dictadas anteriormente, en especial con el Decreto que prohibe la importación en el Territorio Nacional de productos farmacéuticos que tengan para nuestro mercado un precio superior al del mercado de origen, dictado para evitar que el mercado cubano continúe siendo propicio a la explotación de los fabricantes extranjeros de este giro, tiene el Gobierno a mano los resortes necesarios para una composición técnica de los precios de los productos farmacéuticos, biológicos y opoterápicos para uso humano y veterinario; la que será completada con la fijación del tanto por ciento de utilidad legítima que deberán percibir los agentes exclusivos de productos extranjeros medicinales, cuando las especialidades y artículos llegan a nuestro país a través de ese conducto. Una vez dictada esta última disposición el problema de las medicinas estará terminado en lo relativo a las disposiciones administrativas, teniendo ya el Gobierno el control de los precios desde el fabricante nacional o extranjero hasta el distribuidor en nuestro mercado, y un conocimiento exacto de las relaciones comerciales de este giro.

Dice así dicho Decreto No. 2332.

Por cuanto: Por el Decreto 1396 de fecha 9 de julio de 1938, publicado en la Gaceta Oficial correspondiente al día 11 del propio mes y año, posteriormente modificado por el 1836 de fecha 30 de agosto de 1938, publicado en la Gaceta Oficial del 9 de septiembre de dicho año, se dictó el Reglamento para el ejercicio de los aspectos mercantiles para la fabricación y venta de drogas, productos farmacéuticos y material quirúrgico, en el que se contienen las reglas que el Gobierno estimó indispensables poner en vigor, para impedir, como venía sucediendo, el alza injustificada en los precios de esos productos y para garantizar los derechos legítimos de industriales y consumidores, teniendo como base y fundamento esa importante reglamentación, la norma de conducta trazada por mi Gobierno de intervenir de manera efectiva en las actividades de orden económico para imponer un régimen de severa justicia que proteja eficazmente al débil contra el fuerte y prevenga y extirpe, mediante la aplicación de las medidas que exija el bien común, los escandalosos abusos a que ha dado lugar el régimen de libertad irrefrenada que ha predominado en nuestro país en diversos sectores de la actividad mercantil, principalmente en el comercio de productos medicinales.

Por cuanto: La Secretaría de Comercio ha puesto en ejecución, con gran celo, las medidas contenidas en el Reglamento precitado y las demás sobre la materia, las cuales han culminado en la reciente publicación de la «Lista general de precios de las especialidades farmacéuticas, biológicas y opoterápicas para uso humano y veterinario», que apareció publicada en la Gaceta Oficial de la República número correspondiente al día 25 de agosto de 1939, en la que se fijan los precios de venta al público y a las farmacias de las especialidades farmacéuticas conceptuados como justos y equitativos, aunque sujetos siempre a las rectificaciones que procedan cuando causas naturales así lo aconsejen, siguiendo, de tal forma, las oscilaciones normales de los mercados de esos productos, a fin de que no se lesionen los legítimos intereses de productores, distribuidores y detallistas, y, principalmente los del público.

Por cuanto: El Reglamento citado dispuso en el inciso primero de su artículo 9, que es deber concreto del Secretario de Comercio estudiar cuanto se relacione con el precio de las drogas, productos farmacéuticos y material quirúrgico y fijar el tanto por ciento que en concepto de utilidades resulte justo de acuerdo con las condiciones del mercado, así respecto del mayorista para con el detallista, como de éste para con el consumidor, al amparo de cuyo precepto el Secretario del referido Ramo señaló por su Decreto de 5 de enero del corriente año, publicado en la Gaceta Oficial del día 19 del propio mes, las utilidades legítimas que debían percibir los detallistas del giro de farmacia, variables, según el mayor o menor precio del producto; habiéndose tenido en cuenta para fijar dichas utilidades los gastos generales del negocio calculados sobre bases científicas, y, desde luego, los beneficios líquidos que debe lograr un profesional farmacéutico para procurarse una subsistencia decorosa y pueda realizar con el desahogo y eficiencia necesarios el importante servicio público encomendado a la farmacia moderna.

Por cuanto: La experiencia adquirida en materia de fijación de precios de los productos medicinales, aconseja ahora que, a semejanza de lo que ya se ha hecho con los detallistas del giro de farmacia, se señalen las utilidades correspondientes a los establecimientos de droguería, a fin de que la formación de los precios resulte a la par que justa y equitativa, lo más científica posible, completándose de ese modo las complejas disposiciones que afectan al control de las actividades mercantiles relacionadas con las especialidades farmacéuticas, drogas y utensilios en general, siendo de esperarse que con la rigurosa aplicación de las disposiciones que en este Decreto se contienen se eliminen definitivamente las causas que han contribuído al alza excesiva de los precios de los productos indicados, máxime si se tiene en cuenta que al regularse dichos precios se tomará como base, a tenor de lo preceptuado en el Decreto de 19 de julio de este año, el precio de venta de cada producto en el mercado de origen, o sea el precio neto corriente del producto en las ventas que se efectúen de fabricantes o productores a mayoristas o distribuidores en las principales plazas del país desde el cual se remita la mercancía.

Por tanto: En uso de las facultades que me están conferidas por la Ley Constitucional de la República y demás leyes en vigor, especialmente las que me confiere el artículo V de la Ley de 8 de julio de 1939, publicada en la Gaceta Oficial correspondiente al día 10 del propio mes y año, a propuesta del Secretario de Comercio.

Resuelvo:

Primero: En la venta de las especialidades farmacéuticas, biológicas y opoterápicas para uso humano y veterinario, así como en las drogas y utensilios en general, los establecimientos de droguería, percibirán una utilidad bruta en sus ventas, calculadas sobre el precio de venta de los detallistas del giro de farmacia, representada por los siguientes porcentajes:

a) En las especialidades expresadas de procedencia extranjera: Hasta $1.50, en veinte por ciento. De $1.76 en adelante, el veinte por ciento. En aquellas especialidades cuyo precio de venta sea $1.51 a $1.75, inclusives, la utilidad bruta del droguista será de $0.35.

b) En las especialidades farmacéuticas, elaboradas por los laboratorios nacionales, el veinte por ciento, cualquiera que sea su precio de venta al detallista.

c) En las drogas y utensilios en general, los establecimientos de droguería, en la efectuación de sus ventas, percibirán una utilidad máxima equivalente a un treinta por ciento, calculado sobre el precio de costo en su almacén.

Segundo: Los establecimientos de droguería podrán conceder a los detallistas del giro de farmacia los descuentos establecidos por el Decreto del Secretario de Comercio de fecha 9 de febrero de 1939, publicado en la Gaceta Oficial de fecha 22 de febrero del año en curso.

Tercero: A los efectos de la fijación de los precios por la Secretaría de Comercio, de acuerdo con las prescripciones del Decreto 1396 de 9 de julio de 1938, tal como se encuentra hoy en vigor y del Decreto número 602 de 22 de marzo de 1939, se considerará como precio de venta en el mercado de origen el precio neto corriente del producto en las ventas que se efectúen de fabricantes o productores a mayoristas o distribuidores en las principales plazas del país desde el cual se remita la mercancía de que se trata.

Si los precios para la exportación a Cuba fueren inferiores a los precios corrientes que rijan en el mercado de origen de fabricantes o productores a mayoristas o distribuidores de dichos mercados, se tomará como base el precio inferior de exportación a los efectos de la determinación de los precios de venta a Cuba.

Cuarto: Los fabricantes que elaboren sus productos en Cuba sean nacionales o extranjeros, las sucursales de laboratorios, los representantes de las fábricas extranjeras, los agentes y comisionistas quedan obligados cuando distribuyan todo o parte de sus productos por medio de las droguerías, conceder a éstas un descuento sobre el precio de venta a detallistas que permitan obtener a los establecimientos de droguerías una utilidad bruta de acuerdo con lo establecido en el apartado primero del presente Decreto.

Quinto: Los dueños de fábricas o laboratorios nacionales o extranjeros, las sucursales de laboratorios, los representantes de dichas fábricas, los agentes y los comisionistas, podrán, a su voluntad, distribuir o no, por conducto de las droguerías, los productos que fabriquen, representen o importen.

No obstante lo dispuesto en el párrafo anterior, cuando los proveedores citados distribuyan partes de sus productos por medio de las droguerías, lo harán, respecto a tales productos, al mismo precio que las citadas droguerías, sin conceder más descuentos que los autorizados por las disposiciones vigentes.

Sexto: El Secretario de Comercio dictará las medidas necesarias para el mejor cumplimiento de las disposiciones de este Decreto, incluso para mantener al día las oscilaciones en los precios de los productos a que este Decreto se refiere en los mercados de su producción.

Séptimo: Este Decreto empezará a regir a los veinte días de su publicación en la Gaceta Oficial de la República, y se dejan sin efecto las disposiciones dictadas con anterioridad en lo que las mismas se opongan a su más estricto cumplimiento.

Dado en la Habana, Palacio de la Presidencia, a los dieciséis días del mes de septiembre de mil novecientos treinta y nueve.—Federico LAREDO, Presidente.—Edgardo BUTTARI, Secretario de Comercio.

Se han evitado las inundaciones parciales

Mediante los oportunos trabajos verificados por las cuadrillas del Alcantarillado en la habilitación de la red conductora de las aguas, no se han producido con las lluvias torrenciales de estos días las inundaciones parciales que se sucedían en las zonas de Cuatro Caminos y Luyanó.

Postes de señales a la entrada de la Villa de Colón

La Secretaría de Obras Públicas ha denegado permiso al señor F. Howe permiso para instalar un poste de señales de determinado diseño a la entrada de la villa de Colón. Ese poste hay que instalarlo de acuerdo con las indicaciones oficiales del departamento, pues de lo contrario no será autorizado.

Es nocivo el álamo para las aceras muy estrechas

Por el negociado de Calles y Parques de la Secretaría de O. P. se están cumplimentando en estos días numerosas solicitudes de siembras de Ficusbenjaminus y de extracción de plantas. Particularmente, los álamos están siendo arrancados de todos los céspedes situados en aceras muy estrechas.

El aumento en el precio de las piezas, accesorios y gomas amenaza la vida de la Cooperativa de los Omnibus Aliados

Una nutrida comisión representativa de esa entidad visitó al Secretario de Comercio, pidiéndole que actúe con gran rapidez para conjurar el problema. Alza en la gasolina

Una nutrida comisión de administradores de Rutas, propietarios y miembros del Ejecutivo de la Cooperativa de Omnibus Aliados, compuesta por los señores Julián Saud, presidente; doctor Menelao Mora, secretario; José Fernández, tesorero; R. Mendaño, Carlos Cruz, Armando Auller, Francisco Mérida, José M. Llovio, Gaspar Herrero, José Saujurjo, Manuel Pereira, J. Mendaño, Raúl Mérida, Arsenio Oropesa, Francisco Coruña, Angel Sixto, Luis Arizurrieta, José Saud, Pedro Rodríguez, Martín Pérez, Andrés Ferrer y otros más hasta el número de sesenta, incluyendo al jefe de Propaganda de la Cooperativa, señor Aurelio Martínez Arizala, que se entrevistó al mediodía de ayer con el Secretario de Comercio, doctor Edgardo Buttari para hacerle entrega de un amplio «memorándum» en el cual le exponen el conflicto que atraviesan con motivo del alza que han experimentado en los precios las gomas, piezas y accesorios de repuestos que utiliza dicha empresa.

Durante la entrevista manifestaron que circula el rumor relativo a un aumento de tres a cuatro centavos el galón de gasolina. En el memorándum se consigna, entre otras cosas, lo siguiente:

«Para nadie es desconocido y mucho menos para usted, que esta empresa, por ser de servicio público, se halla sujeta a una tarifa inalterable que nos coloca en una situación extraordinariamente desventajosa respecto de cualquiera otra de su clase.

«La proporción del consumo de los artículos citados anteriormente, absorbe, casi por completo, la totalidad de la recaudación que producen los ómnibus, quedando sólo para el pago de salarios y jornales cantidades limitadísimas que muchas veces han dado margen a controversias con nuestros compañeros los empleados, los cuales convencidos de esa terrible realidad han reducido su legítima aspiración a mejorar su situación económica en vista de hechos tan innegables.

«En tal concepto rogamos a usted encarecidamente, con la prontitud que el caso requiere y siguiendo al mismo tiempo la norma por usted trazada, de rapidez de acción en estas cosas, que tome las medidas que sean de rigor para evitar el aumento exagerado del costo de nuestras materias primas, o, de lo contrario, nos veremos en la necesidad, muy a pesar nuestro que tener que reducir los sueldos y jornales de nuestro personal de plataforma para balancear el desnivel de dicha alza con el consiguiente conflicto público que se plantearía, tanto para la sociedad como para el Estado.

«Permítasenos con todo el respeto indicarle que el competidor mayor que tiene esta industria, absolutamente cubana, lo es el tranvía, cuyo combustible, el fluído, es sumamente barato para ella; su equipo anticuado, sin depreciación, porque en sus balances seguramente aparece totalmente depreciado; sus gastos de sostenimiento mínimo por la índole de su construcción y uso, su tributación fiscal insignificante en comparación con esta empresa que implica el erario público un ingreso que se hace ascender a muchos millones de pesos anualmente y que, de su existencia, se deriva además, la vida asegurada de miles y miles de familias que al calor del transporte motorizado libran su subsistencia, siendo además el medio de locomoción más moderno que existe, y al cual todos los gobiernos del mundo han brindado su apoyo no obstante hallarse manipulado por empresas mercantiles de carácter privado que, en ningún instante podrían compararse en lo fundamental y básico de las constituciones de los estados modernos con una organización como ésta, de tipo socialista, ensayos magníficos de nacionalismo económico.

«Creanos de usted con la mayor consideración y respeto, **Julián Saud Juelles**, presidente. **Dr. Menelao Morales**, secretario general».

El doctor Buttari, impuesto del memorándum anterior, prometió a sus solicitantes ocuparse del problema que le planteaban en la parte que se refiere a los precios de los artículos que consumen y especialmente de la gasolina, manifestando en cuanto a éste que el Gobierno únicamente permitirá el aumento de precio en relación directa con el alza en el mercado de origen, más los gastos por concepto de seguro, pues el transporte pertenece a los impuestos petroleros y gasolineros.

También se refirió el doctor Buttari a la gasolina compuesta con alcohol de producción nacional, como sustituto del combustible, agregando que solamente aumentaría el precio de esta fórmula en la proporción en que se utiliza en ella la gasolina, la cual dijeron que era sobre un tercio en cada galón.

Acerca del grave problema que se contrae a la posible rebaja de los jornales y sueldos de los empleados y obreros que laboran en los Omnibus Aliados, el Secretario de Comercio les dijo que ese era asunto de la competencia de la Secretaría del Trabajo, a donde debían acudir, pues estaba fuera de su jurisdicción, aunque él prestaría su apoyo si se trataba en Consejo de Secretarios con la finalidad de defender los intereses de los obreros y empleados.

Los industriales fueron atendidos por el Congreso

Les satisface la exención de impuesto a la sal que se utiliza como materia prima

Expresando su satisfacción y complacencia al ver que la Cámara de Representantes ha estimado pertinente eliminar del proyecto de Ley de Impuestos la insoportable carga del establecido sobre el consumo de la sal a las que se utilicen como materia prima por las industrias establecidas en el país, la Secretaría General de la Asociación Nacional de Industrias de Cuba por medio del doctor Alfredo O. Ceberio, manifestó ayer tarde que el criterio de las representaciones era favorable, no ya solamente a la exención introducida por la Cámara de Representantes, sino a la total derogación del impuesto de consumo a la sal, por considerar que su vigencia gravitaba directamente sobre el pueblo consumidor al que se trata de aliviar a tenor de las medidas adoptadas por el Gobierno con el fin de abaratar hasta donde sea posible los artículos de primera necesidad.

Las clases productoras nacionales, dijo el doctor Ceberio, han visto con agrado que sus alegatos en favor de la exención del impuesto de consumo a la sal encontraron eco en el Congreso y fueron desde los primeros momentos interpretados por el Presidente de la República y el Coronel Batista, comprendiendo la imposibilidad de gravar materias primas de obtención cubana, lo que producía prácticamente la ruina de la industria electro-química y por tanto el cese de toda actividad productora de sosa caústica y ácido clorhídrico, materias primas de otras industrias y que se importan de fuentes de obtención extranjeras.

Sin embargo, agregó el Secretario de la Asociación Nacional de Industriales, estimamos que la solución ideal sería la derogación del impuesto, ya que de quedar en vigor constituiría, además de un gravamen directo a los consumidores, una puerta abierta a la fabricación clandestina de sal fomentando con la burla al fisco la competencia desleal contra las salinas legalmente establecidas.

La opinión sensata de los industriales cubanos, terminó el doctor Ceberio es que las dificultades de fiscalización y cobranza, unidas a los males antes citados aconsejan la total derogación del impuesto de consumo a la sal.

EL ESTACIONAMIENTO DE LOS VEHICULOS EN LAS AVENIDAS IMPOSIBILITA EL TRANSITO

El Dr. Marill, Presidente de los «leones», ha realizado un interesante estudio sobre la materia. Debe destinarse la línea derecha, en ambas direcciones, a carros de carga

Con motivo de la noticia de que de un momento a otro la Comisión Nacional de Transportes ha de dictar un Reglamento acorde con las necesidades de nuestra capital y teniendo en cuenta todos los factores modernos uno de nuestros repórters se dirigió al doctor Emilio Marill, presidente del Club de Leones, con el objeto de recoger su autorizada opinión sobre tal propósito.

El doctor Marill correspondió a nuestra solicitud y presto nos expuso lo siguiente:

«En primer término hay que señalar la facilidad y frecuencia conque en las Avenidas principales, como Malecón, 23, 10 de Octubre, Infanta etc. un vehículo (y desde luego con más frecuencia que ningún otro las guaguas) abandona la línea recta que debe seguir, bien porque el vehículo que va delante se detiene, bien porque marcha a poca velocidad, o simplemente porque lo desea pasar caprichosamente y sin tener en cuenta para nada al que marcha detrás o a su lado en otra línea, trata de tomar ésta con lo cual si el otro vehículo no es frenado o detenido se produce inevitablemente un choque.

«No dejo de comprender que muchas veces se hace necesario el abandono de una dirección o línea ya que, entre nosotros no sucede como en casi todas las principales ciudades del mundo ya existe que se obligue a los vehículos a ir a una velocidad análoga y se establezca para los lentos o pesados la obligación de marchar por la extrema derecha pegados a la acera, con lo cual se evita que entorpezcan o demoren a los demás».

«Por otra parte, aun esta última medida está dificultada en su aplicación, porque el estacionamiento permanente de vehículos en esas Avenidas impide facilitar la línea más arrimada a la acera a los vehículos pesados o a cualquiera que quieran marchar lentamente».

«Como me doy cuenta exacta de que cualquier cambio produce molestias y que en estas cosas y más aún entre nosotros, debemos ir poco a poco, sugiera a la Comisión que, de acuerdo con el Departamento de Policía (Sección del Tránsito) escoja una o dos Avenidas de mucha circulación (23, Malecón, 10 de Octubre o cualquiera otra) y ponga en práctica el sistema del siguiente modo:

A).—Prohibir el estacionamiento permanente en dichas avenidas desde las nueve de la mañana a las seis de la tarde. Los vehículos se limitarán a detenerse el tiempo estrictamente necesario para tomar o dejar el pasaje. Las operaciones de carga y descarga y cualquiera otras que requieran tiempo, se realizarán en horas distintas de las señaladas.

B).—Teniendo en cuenta el ancho de la calle, trazar unas líneas blancas bien claras y firmes, rectas o curvas según sea la dirección de la calle, pero en todo caso paralelas al respectivo contén de la acera y unas con respecto a otras.

C).—Destinar la línea de la derecha, en ambas direcciones a los vehículos de carga y en general a todos los que vayan a doblar o lleven o deseen llevar poca velocidad. Las guaguas usarán esta línea exclusivamente el tiempo indispensable para dejar o tomar pasaje, pasando inmediatamente a la contigua.

D).—Disponer que todo vehículo debe marchar por su línea, sin pasar de una a otra ni menos ocupar una línea y parte de otra o parte de una y otra. Cuando sea necesario pasar de una línea a la otra se dará preferencia al vehículo que viniere por la línea que se desea tomar, evitando los llamados cortes de tan funestas consecuencias.

E).—Escribir estas indicaciones en términos muy breves y concretos sobre el mismo pavimento, de tramo en tramo, con caracteres llamativos y bien visibles de manera que no se pueda alegar ignorancia o desconocimiento.

F).—En 23, por ejemplo donde hay tranvía, la línea de éstos podrá ser utilizada por otros vehículos, los que desde luego deberán ceñirse a las indicaciones que anteceden.

G).—Antes de poner en vigor estas medidas u otras análogas, publicarlas diariamente por la prensa y el radio para general conocimiento durante un mínimum de quince días y circularlas a los más interesados.

Han comenzado las obras del asilo de Ancianos de Caibarién, por las que se interesan todas las clases sociales

Se está reconstruyendo ese edificio. Declaradas lesivas varias resoluciones de la Comisión del Servicio Civil. Se archivan las diligencias del crédito para un hospital

En el Negociado de Construcciones Civiles y Militares se ha recibido un escrito anunciando que se ha dado comienzo a las obras de reconstrucción del Asilo de Ancianos en Caibarién. Firma el escrito el arquitecto señor Narciso Ruiz. Se interesan por esas obras todas las clases sociales de aquella localidad, por constituir una necesidad para los habitantes pobres.

Declaradas lesivas varias resoluciones de la Comisión del Servicio Civil

Por el secretario de O. P. previa anuencia presidencial han sido declaradas lesivas a los intereses del Estado, varias resoluciones de la Comisión del Servicio Civil, mandando reponer a los empleados Pedro Eires Suárez, Arturo Villanueva y Pérez, Pablo Rodríguez Calderín, Enrique Rivero y Rodríguez y Raúl Cossío del Pino.

La resolución ya ha sido notificada a los interesados.

Diligencias sobre un crédito archivadas

El ingeniero Jefe del Negociado de Construcciones Civiles y Militares ha dispuesto el inmediato archivo de las diligencias relativas a la solicitud de los contratistas Docal y García, que interesaron la ampliación de crédito para laso bras del hospital Civil de Morón.

Se presta atención al césped residencial

La Jefatura de la ciudad de la Secretaría de O. P., en cumplimiento de lo ordenado por el decreto 389 viene inspeccionando, notificando y atendiendo de distintas maneras la siembra del césped residencial, cuyo cuidado inmediato depende de los inquilinos y propietarios.

Con ese motivo, se ha mejorado mucho el aspecto de numerosas calles del Vedado y la Víbora.

UN VALIOSISIMO REGALO QUE NO ES COSTOSO

Una sugerencia para sus regalos de mañana, día de las Mercedes.

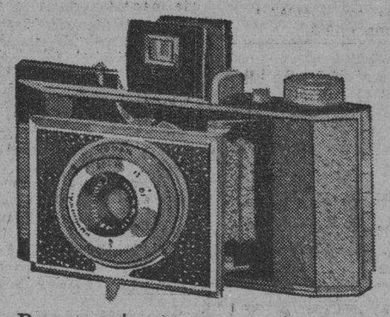

Pocos regalos se acogen con tanto halago como una buena cámara Kodak. EL ENCANTO le ofrece magníficas cámaras Kodak, como la ilustrada, a precios muy convenientes:

Desde 4.50

Este modelo de cámara es el más cómodo que jamás se haya creado. Apenas mide 10 cm. de largo. Sus fotos se hacen por un método moderno al tamaño de 7x10 cm. Tiene además la ventaja siguiente: emplea rollos No. 828, los más económicos de todos. Vienen en todos los tipos.

PLANTA BAJA.

Domingo 24: Ntra. Sra. de las MERCEDES

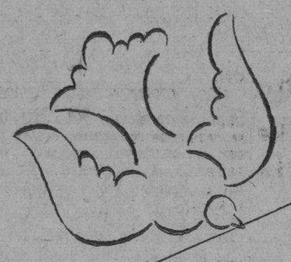

La mejor felicitación: un regalo de El Encanto.

Coincidiendo con la fiesta onomástica de las Mercedes, que se celebra mañana domingo, todos los departamentos de EL ENCANTO se apresuran a ofrecerle las más exquisitas novedades indicadas para regalos. Desde el corte de tela de invierno, tan oportuno ahora, hasta la cartera francesa, hay una diversidad extraordinaria de regalos al alcance de todos los presupuestos.

PRESTIGIE SUS REGALOS CON LA ETIQUETA DISTINGUIDA DE "EL ENCANTO".

Planta Baja.

Cartera de piel muy elegante. Colores: Vino, negro y carmelita ____ 10.00

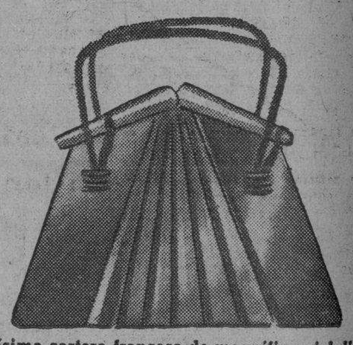

Lindísima cartera francesa de magnífica piel. Verde, azul, carmelita y negro ____ 18.00

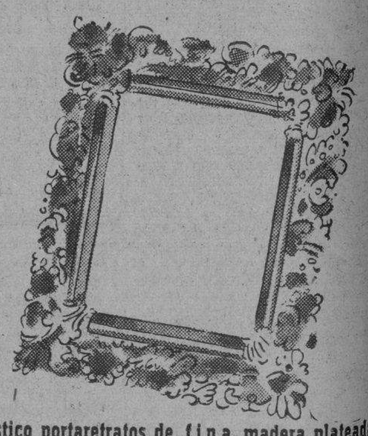

Artístico portaretratos de fina madera plateada o dorada. Diversos estilos ____ 6.00

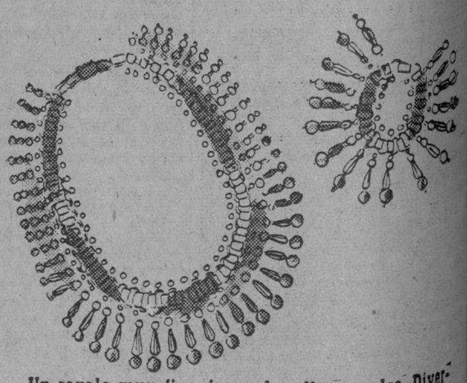

Un regalo muy fino: juego de collar y pulso. Diversos modelos. El ilustrado: collar 15.00; pulso 5.00

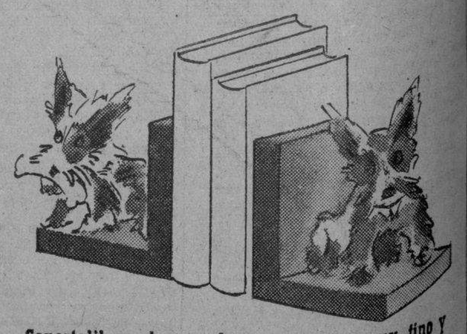

Soportalibros de porcelana y madera, muy fino y decorativo ____ 15.00

M.E.C.D. 2016

SECCION 7A

TELEFONOS:
Dirección M-2856
Jefe de Redacción M-1287
Sección de Sports M-7912

DIARIO DE LA MARINA

TELEFONOS:
Quejas M-7911
A. Clasificados. . M-7915

SECCION 7A

AÑO CVII — ACOGIDO A LA FRANQUICIA POSTAL — LA HABANA, SABADO, 23 DE SEPTIEMBRE DE 1939 — EL PERIODICO MAS ANTIGUO DE CUBA — PAGINA ONCE

LAS HORAS HONDAS DE ESPAÑA

Remanso de sosiego decisivo.—La égloga que persiste todavía.—Las palabras de los ángeles.

Los años de dolor que tuvo España, aquí, no hincaron sus uñas, se limitaron a poner su sombra. Rincón de paz penetrante: remanso de sosiego decisivo: copa de agua de mar de azul intenso, que parece a la vez copa de nube... Los viejos monjes de leyenda de oro—espíritus en hoguera, pensamientos en deliquio, carnes en maceración—vieron este lugar de bienandanza, cuando iban realizando por el mundo la gesta benedictina... Marco de mar y de cumbre, y cuadro de opulencia de paisaje, fanfarrona de gracia y de blandura, de mimo y de languidez. Todo fronda empapada de susurro: todo gradación de verdes que estallan, o que sueñan, o que mueren en goloso contacto con la luz; todo senderillo suave, que parece correr hacia repajos de evocación mitológica, donde aguarda al acecho una sonrisa de tentación inmortal... La gesta benedictina clavó una cruz en este senderillo, y metió entre la fronda un azadón...

Ya esto era un pueblo, en el pasado histórico, con murmullos de rezos en las celdas, y ebullición de savias en los surcos. Los viejos monjes de leyenda de oro, ponían los pies descalzos en el agro, y le comunicaban santidad; ponían las manos callosas en el mango de la azada, y le comunicaban taumaturgia. Y cuando en las tibiezas del crepúsculo—tibiezas de parpadeo de los ojos del sol para morir—y cuando en las tibiezas del crepúsculo tornaban al monasterio, con la yunta de bueyes por delante, ya herido el agro en el vientre para que florecieran en la vida sus fecundidades máximas, iban diciendo los monjes versículos de plegaria, que también florecían, ante Dios:

—Señor, danos belleza para el alma, para el campo, para el mar...!

Y en la melancolía de las frondas, contestaban los ángeles:

—Amén...!

Y sí, se la dió en tesoros que no se consumieron todavía, y que se mantendrán como reservas por los siglos de los siglos. Belleza en este mar, de azul profundo, engarzado en las rocas de la costa como un zafiro infinito en infinita vibración de luz: belleza en esta bravura de acantilado de granizo negro, que avanza a morder el agua como si en vez de sed tuviera hambre: belleza de este valle de jardín, y de tierra de besana, y de huerto de rosal, donde no hay un verdor que no se avonje sobre contrastes agudos, ni un tallo ni una hierba ni una hoja, que no estallen de vida de fanfarria, de color y de humedad... Aún rumia este remanso de Celorio las grandes felicidades y las maravillosas dulcedumbres que ganaron los monjes para él. Joyel de minuciosa perfección: relicario de mística nostalgia... Y sobre todo, esconce inesperado de silencio sonoro y paz divina, que son la riqueza heroica que atesoraron los monjes en años profundísimos de ayuno, de mortificaciones y de milagro.

Y aquí están, esta paz y este silencio, acochados en las cosas, prendidos en los ramajes, tendidos en las veredas, dejándose coger y acariciar, dejándose beber y asimilar, dejándose entender y malgastar, e imponiendo su fuerza plenamente, como fuerza y como norma, como anatema y como excomunión a toda tempestad, a toda lucha, a toda inquietud extraña que pretendan alzarse en su dominio. Y aquí están esta paz y este silencio, como exudados del paisaje todo, como emanados del ambiente todo, como escapados de la historia toda de la comunidad benedictina que abrió estos campos por primera vez y que ante este despliegue milagroso de magnificencias líricas de una naturaleza extraordinaria, dijo asimismo por primera vez la exaltación del cántico sublime:

—Bendecid al Señor, cielos azules...! Bendecid al Señor, tierras herbosas...! Bendecid al Señor, monstruos marinos, y alabadle en sus glorias para siempre...!

Y entró la guerra, en Celorio, con la terrible escarapela roja de las coredas desmandadas, y la paz y el silencio la amansaron como si recobrara el corazón. No mató, ni incendió, no destruyó, no puso aquí la huella interminable de sus hierros de martirio... Del monasterio desierto, no hizo tampoco una prisión inicua, hizo un hospital doliente, y no obstante su larga permanencia en este rinconcillo de vergel, toda su rosaleda primorosa y su arboleda apretada, conservaron intactos los tesoros de las rosas y las frutas...!

Ay, los altares, tan bellos, las imágenes, tan plácidas, las lucecillas, tan leves...! Ay, los incienses, tan cálidos, y las plegarias, tan hondas, y las músicas, tan plenas...! Ay, las costumbres, tan gráciles, y las danzas, tan sencillas, y los cantares, tan rítmicos...! Todo está aquí, todo vive, todo escapó a la tromba sin un daño, seguro en sus raíces primitivas de gloria y de dicción. Todo está aquí, con el calor de siempre, y aquí torna a brillar, torna a rezar, torna a pulsar las mozas pintureras de juventud de manzana para que «canten el ramo», y para que repleten los caminos de murmullo de panderos, y para que le añadan al paisaje, iluminado todo de sonrisa bajo la mansedumbre de la luz, nuevas sutilidades cariciosas de exaltación y belleza.

Y quien bendice de día esta estampa de fe y de juventud, es un viejecito apóstol que se llama don Esteban; pero quienes la añoran, por la noche, en garla por los senderos, cuando descansan, sosegadamente, el silencio y la paz bajo los astros, son los benedictinos de otros siglos que bajan a su terruño, que dizan sobre él las manos luminosas de transfiguración y de pureza, y que dicen su ruego de costumbre:

—Señor, belleza tuya para el alma, para el campo, para el mar...!

Y responden los ángeles:

—Amén...!

C. CABAL

POR EL GOBIERNO DE LA REPUBLICA ARGENTINA SE HA CONCEDIDO YA UN CREDITO DE 200.000 PESOS PARA LA EXPOSICION GEOGRAFICA DE ESPAÑA

HAN REGRESADO A BARCELONA NOVENTA Y CINCO ROJOS REFUGIADOS EN RUSIA, A LOS QUE SE ARRESTO ENSEGUIDA

La suspensión del servicio regular aéreo, impidió salir para Alemania con un contrato, a Imperio Argentina

En la provincia de Badajoz se ha sentido un temblor de tierra que llevó la alarma al vecindario. Los oficiales franceses que estaban en Algeciras marchan a incorporarse

BARCELONA, Septiembre. Especial.—Llegó a este puerto el vapor italiano «Firenza» con 95 refugiados españoles de Rusia. Todos fueron inmediatamente encarcelados, pendientes de la «purificación» por las autoridades nacionalistas.

Muere un millonario en Almería.

ALMERIA, Septiembre. Especial.—José Benítez Blanes, comerciante millonario, ha muerto como resultado del maltrato recibido durante el régimen republicano.

Movimiento sísmico en la provincia de Badajoz.

BADAJOZ, Septiembre. Especial.—Alrededor de las tres y cuarto de la tarde se ha dejado sentir, en gran parte de la provincia, un movimiento sísmico, que fué advertido, especialmente, en los barrios extremos de la población. Este fenómeno duró, aproximadamente, unos tres segundos; pero fueron suficientes para causar la alarma entre la población, que comentó largamente el suceso. En algún pueblo de la provincia, como Barcarrota, el temblor de tierra fué más intenso.

Se nombra hijos adoptivos de Cádiz a los componentes del 18 Tabor de Regulares.

CADIZ, Septiembre. Especial.—Se ha reunido la Diputación, que acordó nombrar hijos adoptivos de la provincia a los componentes del Tabor de Regulares número 18, primeras fuerzas que desembarcaron en Cádiz, y, al mismo tiempo, en la Península, procedentes de Marruecos, días después de iniciado el glorioso Movimiento nacional.

Restablecida la normalidad ciudadana en Teruel.

TERUEL, Septiembre. Especial.—Se ha restablecido la normalidad en la vida ciudadana aquí. Han sido restaurados los edificios que sufrieron daños durante la guerra, retornando las autoridades desde Alcañiz, donde estaban instaladas desde principios de 1938, en que se reconquistó esta ciudad.

Pablo Antonio Cuadra huésped de honor de Santander.

SANTANDER, Septiembre. Especial.—El Ayuntamiento de Santander ha nombrado huésped de honor al escritor nicaragüense Pablo Antonio Cuadra.

Imperio Argentina no puede salir de Barcelona.

BARCELONA, Septiembre. Especial.—Uno de los pasajeros que ha tenido que permanecer en Barcelona debido a la suspensión de los servicios de la línea aérea «Lufthansa», es la artista Imperio Argentina, que iba a Alemania con un contrato de una compañía cinematográfica.

Ortega y Gasset y Rojo llegan a Buenos Aires.

BUENOS AIRES, Septiembre. Especial.—El vapor «Alcántara» llegó aquí con dos prominentes republicanos españoles: el filósofo José Ortega y Gasset y el general Vicente Rojo. Ortega dará una serie de conferencias y Rojo enseñará matemáticas.

En el mismo barco llegó el conocido cirujano inglés George Grey Turner.

Familias francesas salen de Algeciras.

ALGECIIRAS, Septiembre. Especial.—Numerosas familias de funcionarios y oficiales franceses han salido de aquí para Francia, vía Marruecos. Estaban pasando vacaciones y han recibido órdenes de presentarse a sus superiores.

Llega a Lisboa el Embajador de Portugal.

LISBOA, Septiembre. Especial.—Pedro Teotonio Pereira, embajador de Portugal en España, llegó aquí de Sevilla.

El general Yagüe llega en gestiones a Madrid.

MADRID, Septiembre. Especial.—El general Juan Yagüe, ministro de Aviación, llegó a Madrid para instalar su ministerio en el Palacio de Buenavista, sitio que ocupó antes el viejo ministerio de la Guerra.

LAS ARMAS Y LAS LETRAS

Interesantes opiniones del Sr. Churchill sobre España

De nuestra Redacción permanente en París

Step by Step (Thornton Buteerworth, de Londres, editores 1939) no es más que una reimpresión, en forma de libro, de una serie de artículos publicados por Winston S. Churchill en «The Telegraph and Morning Post», de la capital de Inglaterra, desde el 13 de marzo de 1936 al 15 de mayo de 1939.

Precisamente hay que tener en cuenta esto. Aunque el libro sale ahora de las prensas, no acaba de ser escrito. El original fué escrito por su autor desde fecha tan antigua —en relación con la actualidad— como marzo de 1937, hasta tan reciente como mayo de 1939.

De los ochenta artículos que constituyen la obra impresa, una docena están dedicados a España o hablan de ella de manera principal.

En el libro hay apreciaciones sagaces y profundas —y más teniendo en cuenta el ambiente y cuando fueron hechas— profecías cumplidas y otras fallidas —difícil arte es el predecir— y miopías y estrabismos naturalmente humanos.

Mr. Churchill con su experiencia de Gobernante —Diputado desde 1900 y ya Ministro en 1908— reconoce desde las primeras páginas dedicadas a España la táctica seguida desde años antes por los comunistas españoles, según las instrucciones soviéticas, de favorecer los débiles gobiernos demoliberales para preparar la revolución: y la deriva de éstos hacia aquéllos.

«Así caen —hace notar Mr. Churchill— en manos de las fuerzas obscuras y violentas, que más adelante salen a la luz del día en manifestaciones de asesinatos y saqueos». «Continuaron representando la comedia parlamentaria mucho después de haber cesado de tener contacto con la realidad». Y líneas más abajo: «Es ocioso alegar que el régimen constitucional y parlamentario tiene títulos legales o morales para la obediencia de todas las clases sociales, cuando lo subvierte y devora día a día el comunismo». El reconocimiento de ello tiene tanto más valor por cuanto procede de un parlamentarista inglés.

«Un gobierno constitucional que haga honor al nombre, debe mostrarse capaz de mantener la ley y el orden, la protección de la vida, la libertad y la propiedad. Los asesinatos y ultrajes que culminaron en el asesinato de Calvo Sotelo, produjeron una situación que nadie podría atribuirle título de legalidad». El que esto se escribiera en los primeros días (el 10) de agosto de 1936, tiene su mérito.

También lo tiene el reconocimiento, el 21 de agosto del mismo día, de que la mayor parte del pueblo español está con Franco. Líneas después de esta aclaración se trae el testimonio de las últimas elecciones: cuatro millones y medio de votos derechistas contra cuatro y cuarto del frente popular. Si estos electores se opusieron a un socialismo constitucional, con mayor razón se opondrán hoy a las fuerzas comunistas, anarquistas y sindicalistas que quieren avasallar todo, concluye el político inglés.

El 2 de octubre de 1936, Mr. Churchill reconocía públicamente que había una «horrible degeneración en el campo del Gobierno». Y que Azaña y los suyos cometieron grave crimen permitiendo que el sistema parlamentario protegiera el crecimiento del comunismo y la anarquía», además de consignar que navegaban en un tumulto feroz y sangriento, y que el Gobierno rojo autorizó «las hediondas y numerosas carnicerías nocturnas que despojaron el Gobierno de Madrid de todas las formas de una fuerza civilizada». Después de una farsa de simulación, se estableció, de manera abierta, el gobierno directo de comunistas y anarquistas.

Mr. Churchill denunciaba también en octubre de 1936 «las sistemáticas y diarias matanzas nocturnas de los indefensos ciudadanos, sacados de sus casas, para ser ejecutados sólo por el crimen de pertenecer a las clases opuestas al comunismo y de haber gozado de bienes y distinciones bajo la Constitución republicana».

Y en abril de 1937 declaraba de nuevo que esas matanzas continuaban. En su artículo del día 2 cita: «las odiosas crueldades y asesinatos de comunistas y anarquistas, cometidas a personas indefensas, pertenecientes a las clases cuya exterminación aquellos desean», que tenían por teatro Barcelona. De testimonio del «terror rojo de Málaga», con unos diez mil asesinatos de personas que no ofendían a nadie», hechos confirmados por el Comandante del Ejército inglés Yoats-Brown y los cadáveres arrojados al mar, que arribaban a las playas francesas como prueba de las atrocidades cometidas.

Después de estos amplios y explícitos detalles, con el característico criterio inglés de una de cal y otra de arena y como para no aparecer demasiado parcial, dice que hubo fusilamientos en la zona nacional, aunque declara inmediatamente que «los nacionalistas no pueden ser acusados de haber caído al bajo nivel de las atrocidades que son la labor diaria de comunistas, anarquistas y P.O.U.M.» y que «sería una equivocación y una injusticia por parte de la opinión pública inglesa poner a ambas a la misma altura».

Ya en otro campo, en algunas ocasiones, manifiesta Mr. Churchill una miopía acentuada. Así, parece insólito que un militar como él, tan próximo y tan claro el desenlace de la guerra como el penúltimo día del año de 1938, declarara que aún nadie podía decir que iba a vencer; y como político, después de haber puesto de manifiesto tan repetidas veces y con hechos tan concretos la barbarie roja, pretendiera que «¿por qué han de ser incompatibles los ideales de Religión y Monarquía con los de libertad y democracia?» ¿Y por qué se considera éstos existentes cuando el mismo da testimonio de que no tienen expresión en el bando rojo.

Tampoco podemos dejar pasar, ya que no tiene autoridad suficiente para definir el ideario nacional, el que extienda a los nacionales la afirmación de que «ambas partes tienen la profunda convicción de que el futuro de España puede sólo construirse sobre el exterminio de millares o decenas de millares de adversarios, porque al hablar del porvenir predice, y porque el general Franco ha declarado que aspira a ser el Caudillo de todos los españoles y el régimen de la Madre Patria es cristiano antes que nada.

Por otra parte, hay que tener en cuenta la parcialidad de quien escribe (30 de diciembre de 1938) que Inglaterra correría menos riesgos de una victoria de los «republicanos» que de la del general Franco. Ingenuamente dibuja después de esta declaración un panorama de ambas partes de España.

Habla de bombardeos alemanes sobre Guernica y Barcelona con víctimas de «mujeres y niños», según el gastado cliché y del peligro que se vaya a implantar en España «el régimen nazi» con igual germanofobia que cuando, en 1911, era Ministro de Marina y su Gobierno mantenía una enconada pugna con Alemania.

París, Septiembre 1939.

Se trata del primer crédito votado en la mencionada república para un certamen que no sea propio del país

Desde Valencia se ha pedido a Francia la devolución de varios ex-oficiales del Ejército rojo español, que están en un campo de concentración y realizaron muchos crímenes

MADRID, septiembre. Especial).—Se han reunido los miembros de la Comisión interministerial encargada de la preparación y organización de la Exposición de Actividades geográficas de España en la cuenca del Plata.

Esta Comisión, creada por orden de la Vicepresidencia del Gobierno, está presidida por el delegado del Estado para esta Exposición, don Pedro de Novo y Chicarro, académico de Ciencias y director del Museo de Ciencias Naturales, y la forman D. Vicente Castañeda, secretario perpetuo de la Academia de la Historia; el delegado del Estado para la Asociación Cultural Española de Buenos Aires, el marqués de Auñón, de la Sección de Relaciones Culturales del ministerio de Asuntos Exteriores; el coronel D. Eduardo Lagarde, el capitán de corbeta D. Indalecio Núñez y D. Luis Jiménez Placer, del Archivo de Indias.

Esta Exposición se organiza por iniciativa de la Asociación Cultural Española de Buenos Aires, y está sufragada por el Gobierno argentino que ha votado un crédito de 200.000 pesos a tal efecto, siendo muy significativo que este crédito es el primero que se vota en la República Argentina para un certamen que no sea de tipo nacional.

De graves hechos son acusados varios ex tenientes rojos españoles

VALENCIA, septiembre. (Especial).—La policía reclamó a los tenientes del ejército de Negrín, que se hallaban en un campo de concentración, Vicente Gozaldo Moreno, Francisco Miralles, Asensio y Jaime Ferrer Martínez, apodados Terrateig, Catalá y Perele, respectivamente.

Se les acusa de que organizaron milicias revolucionarias en el pueblo de Carlet y declaran que asesinaron a 114 personas.

Los asesinos, convictos y confesos de sus crímenes, han referido con todo lujo de detalles la cruel muerte que dieron a un comandante del ejército que fué durante la dictadura delegado gubernativo en Carlet. En el año 1937, consumados los crímenes, disolvieron la banda e ingresaron en una brigada mixta del gobierno revolucionario, donde se les nombró jueces militares, actuando Gozaldo como presidente del tribunal que condenó a muerte a ocho milicianos acusados de supuesta insubordinación.

Construcción de una fábrica de armas

CORUÑA, septiembre. (Especial).—Se ha confirmado la noticia de que en breve se iniciarán los trabajos para la construcción de una fábrica de armas que producirá máusers, rifles, pistolas, carabinas automáticas ametralladoras y howitzers, que dará ocupación a un millar de obreros.

Se cuenta con un capital que alcanza a 10 millones de pesetas.

Exposición de pinturas y esculturas ejecutadas en Madrid, durante el dominio rojo

MADRID, septiembre. (Especial).—Los artistas españoles que han permanecido en Madrid durante el dominio rojo, no han permanecido inactivos. En aquel ambiente, trabajaron en silencio, produciendo obras de arte que ahora han sido expuestas en el domicilio social de la Asociación de Pintores y Escultores. En la exposición figuran obras de Mariano Benlliure, Moreno Carbonero, Cubells, Orduña, Vázquez Díaz y otros. Preside un magnífico Crucifijo obra de Orduña, y en el testero opuesto figura un Nazareno de Benlliure. Figura igualmente una colección de estampas de la guerra de Castro Gil.

Merece destacarse el cuadro «Cola de carbón», de Llorens, en el que se ofrece la visión de unas mujeres en busca de combustible, rodeadas de algunos milicianos. Otro cuadro notable es «Hacia los luceros», de Blanco de Pueyo, en el que figura un joven al que conducen 4 foragidos para fusilarlo. Hay otras excelentes estampas guerreras de Pons, «Patio castellano», de Llorens; «La Posada de la Sangre», de Dalmau, y «La Batalla del Vizcaíno», de Moreno Carbonero», también son dignos de mención. Por último debe ser señalado un cuadro de Sanjurjo, de Orduña.

En breve será inaugurada otra exposición de grabados, también hechos durante el dominio rojo, de Castro Gil.

SUSCRIBASE Y ANUNCIESE EN EL «DIARIO DE LA MARINA»

Quién es quien en el nuevo Gabinete del Generalísimo

Don José Larraz López nació en Zaragoza en 1904, en cuya Universidad estudió la carrera de Derecho con tal aprovechamiento que la terminó rápidamente con brillantísimas calificaciones. Ya entonces se señalaba en él una marcada vocación hacia las disciplinas de Economía y Hacienda. Terminada la carrera se trasladó a Madrid, donde el 21 de agosto se presentó ante oposición de abogados del Estado y obtuvo la puntuación más alta y por consiguiente el número 1 de su promoción.

Como abogado del Estado fué destinado primeramente a Barcelona, de donde no tardó en volver a Madrid con destino a la sección de lo Contencioso.

Aparte de sus actividades profesionales, otras actividades embargan su vida y preocupaciones. En esta época, durante la dictadura del general Primo de Rivera destaca su labor en la subsecretaría de la Presidencia del Consejo de Ministros. Don José Larraz consigue allí tal grado de confianza, que es el propio general Primo de Rivera quien en varias ocasiones le llama para asesorarse de él.

Don José Larraz López, Ministro de Hacienda.

Pese a la juventud del nuevo ministro, ocuparon también sus actividades en esta época su estancia en Bélgica, a donde fué enviado por la Junta de ampliación de estudio. En Bélgica realizó estudios e investigaciones sobre la economía de aquel país que le sirvieron para enriquecer su acervo de conocimientos sobre estas materias para escribir un libro titulado «La Economía de Bélgica».

Al regresar a España reanuda sus actividades como abogado del Estado que alterna ahora con actividades periodísticas sobre la difícil especialidad económico-financiera. A los 25 años, don José Larraz es una de las más prestigiosas firmas españolas en materia de economía y hacienda. Así, es nombrado profesor de Economía de la Escuela de Periodismo y profesor de Economía en la cátedra superior de estudios universitarios donde escucharon sus lecciones todos los directores de Banco y personal técnico de Madrid.

En los años anteriores al Movimiento Nacional, redactó varias importantes ponencias de asesoramientos técnicos, entre los cuales destaca la relativa a reorganización del Consejo de Economía Nacional.

Durante muy poco tiempo desempeñó en 1935 el cargo de comisario del Trigo, y no obstante la brevedad de su gestión, todos los estudios reazados en aquel cargo dieron su fruto en favor de los productores trigueros y sirvieron para posteriores resoluciones.

La fecha histórica del 18 de julio le encuentra en Madrid, donde como para tantos buenos españoles comienza la persecución y sufrimiento en el Madrid rojo. Puede refugiarse en la Legación de Guatemala y de ella pasa al Decanato de la embajada de Chile. Los meses de terror sufridos y la situación embarazosa que vive en la Embajada no le impidieron sin embargo, proseguir sus estudios.

En 1937 interviene la Universidad de Lovaina para lograr su libertad de la zona roja; y casi simultáneamente se interesa también por la liberación del señor Larraz el entonces primer ministro de Bélgica Van Zeland, quien le invitó a dar un ciclo de conferencias en aquel país. Estas gestiones permitieron que el señor Larraz pudiese salir de Madrid.

En Valencia sufre una detención. Por último puede abandonar la zona roja. Y al llegar a la España nacional reanuda sus servicios en Hacienda.

Se calcula que valdrá más de ocho millones de pesetas el total de la cebada cosechada este año en Valencia

Sevilla ha padecido durante varios días una terrible ola de calor, llegando en algunos puntos de la ciudad a marcar el termómetro, al sol, 53 grados. Caracas prepara un regalo

SEVILLA, Septiembre. Especial.—Continúa la ola de calor que desde hace varios días padece Sevilla. En algunos puntos de la ciudad el termómetro ha marcado al sol 53 grados.

Muerto en Extremadura a consecuencia del calor.

BADAJOZ, Septiembre. Especial.—Comunican de Alange que en el sitio denominado Barreto, de aquel mismo término municipal, ha aparecido el cadáver del vecino Ceferino Berdonga Durán, de setenta y dos años, que falleció, según dictamen facultativo, por congestión cerebral a consecuencia del calor.

Barcos puestos a flote en el puerto de Valencia

VALENCIA, Septiembre. Especial. Durante el pasado mes se han salvado en este puerto las siguientes embarcaciones hundidas durante la guerra:

Los pesqueros «Urilobo», matrícula de Alicante; «Sebastián Martín», de Gijón; «María Donmati», «San Vicente» y «Mejillionero». Además se han puesto a flote 13 gabarras, seis balandros y embarcaciones diversas del Club Náutico.

Investigan la conducta de un ex diputado de la Ezquerra.

BARCELONA, Septiembre. Especial.—Por el jefe instructor de Responsabilidades Políticas ha sido hecho un llamamiento a cuantas personas tengan conocimiento de cuál ha sido la conducta política y social, así como cuáles son los bienes de su pertenencia del ex diputado de la Ezquerra Daniel Malgranet, el conocido militante de Acción Catalana Luis Guarro y el ex concejal de la Ezquerra Antonio Vilalta Vidal y su esposa, María Sotera Mauri, para que lo pongan en conocimiento del Juzgado de referencia.

Crean subdelegaciones de la Oficina de la Lana.

BURGOS, Septiembre. Especial. —Una orden del ministerio de Industria y Comercio complementa lo dispuesto en el artículo noveno de la orden de la vicepresidencia del Gobierno, fecha 22 de julio último, referente a los precios de la lana, y crea tres subdelegaciones de zona de la Oficina de la Lana de este ministerio, que son: Barcelona, Salamanca y Zaragoza.

ZARAGOZA, Septiembre. Especial

DODGE 1940
LOS KILOMETROS EN Dodge CUESTAN MENOS

Pilar Primo de Rivera ha escrito una carta al doctor Royo Villanova aceptando la iniciativa de que todas las mujeres que se llamen Pilar, nacidas en España o en América, contribuyan a la adquisición de un paso para la procesión, representando el milagro de Calanda. Pilar Primo de Rivera dice también al doctor Royo Villanova que sea él el que se encargue de llevar a la práctica dicha idea.

Caracas hará a Madrid regalo de una imagen.

CARACAS, Septiembre. Especial.—Caracas va a regalar a Madrid la reproducción escultórica de la imaconvento madrileño de la Victoria gen de la Soledad, que existía en el convento madrileño de la Victoria y que desapareció al incendiar los republicanos el edificio en agosto de 1936.

Esta escultura fué embarcada en España en 1653 a bordo de una galera que naufragó; pero la imagen llegó providencialmente a tierra, y fué entronizada en el templo de San Francisco, de Caracas.

La reproducción que se regala ahora a Madrid es la única que existe en el mundo de la imagen destruída.

La cosecha de cebada valenciana importará más de ocho millones de pesetas.

VALENCIA, Septiembre. Especial Se calcula en más de ocho millones de pesetas el importe de los vagones de cebada a recoger este año.

En los almacenes del Servicio Nacional de trigo han empezado a llegar los primeros vagones de trigo.

NO ES CIERTO QUE LAS TROPAS HUNGARAS CRUZASEN LA FRONTERA POLACA

BUDAPEST, Hungría, sept. 22. (Havas).—En los círculos autorizados se declara que es falsa la información publicada en el periódico «Popolo» de Roma, según la cual las tropas húngaras habían franqueado la frontera polaca y ocupado el pueblo de Sianki

Un observador americano llega a la conclusión de que la ofensiva de Alemania será por Holanda y Bélgica

«No hay Ejército que pueda romper el frente francés», agrega. «Una ofensiva contra él culminaría en la carnicería más espantosa de la humanidad y en el mayor desastre militar»

NUEVA YORK, sept. 22. (Exclusivo).—El segundo día de observación en el frente occidental es descrito por Kenneth T. Downs en el «Journal» hoy, quien llega a la conclusión que la ofensiva alemana será por Holanda y Bélgica.

«No hay ejército que pueda romper el frente francés—dice. «Una ofensiva contra ese frente resultaría en la carnicería más espantosa en la historia de la humanidad y la debacle más catrófica en los anales militares.

«Lo único que no sé es cuándo ocurrirá el ataque. ¿Podrán los alemanes reparar pronto las divisiones mecanizadas que usaron en su marcha por Polonia y enviarlas al occidente antes de que comience el invierno?

«Mucho depende—continúa Downs—de los tanques, como los experimentos en España y Polonia lo confirmaron.

«El sistema usado fué el mismo que me explicó el general Juan Solchaga en Barcelona, en febrero: es decir la combinación del ataque aéreo y el de tanques. Según Solchaga este fué el punto más importante aprendido por Alemania en España.

«En la primavera tendrán aviones en gran número para bombardear los centros industriales de Francia y aterrorizar las poblaciones de la retaguardia. Pero el problema es la superioridad en la calidad de los aviones aliados, contra la superioridad en número, de los alemanes. En el frente se me dijo que los aviones americanos, tipo Curtiss, habían bajado a dos de los mejores Messerschmidts de Alemania en el primer duelo aéreo de esta semana.

«A mi regreso dormí en Nacy y lo encontré allí todo preparado también. El viaje a París lo hice por otro camino y donde quiera ví las mismas señales de preparación completa. Ví que los hombres están movilizados y las mujeres conducen ambulancias. Las hermanas de la Caridad y muchas monjas, están preparando los hospitales.

Dr. ROSATI
DENTISTA
O-Reilly 463 entre Villegas y Aguacate
Teléfono A-9423

Pereció el General Carroquino a consecuencia de las heridas que recibió en un accidente automovilista.

BURGOS, septiembre 22 (AP).—El general Francisco Carroquino, comandante durante la guerra civil de la décimocuarta división, falleció hoy a consecuencia de las heridas que recibió en un accidente de automóvil ocurrido el 15 de este mes.

Tenía el general Carroquino 59 años de edad.

Dirigió los ataques nacionalistas de la Casa de Campo, Ciudad Universitaria y Brunete.

Medio millón de toneladas de madera necesita anualmente España para la producción del papel que se requiere

El consumo español se calcula en ciento setenta y cinco mil toneladas anuales de la materia prima químico-vegetal necesaria, de la que no producía más que 25,000 toneladas

MADRID, septiembre. (Especial). Los fabricantes españoles de «Papel Reunidos» llevan a cabo estos días los trabajos de reorganización de la industria en el sentido de llegar a la autarquía en la materia. Se pretende que España produzca las materias primas suficientes para la producción de todo el papel necesario para el consumo español.

El consumo español se calcula en 175.000 toneladas anuales de esta materia químico-vegetal. Hasta ahora no producíamos más que 25,000 toneladas. Con las instalaciones montadas, para el otoño la producción se acercará al doble y esta aumentará progresivamente, aprovechándose la repoblación forestal del Norte y Noroeste, incrementando a la vez la repoblación, ya que los pinos marítimos que se dan también en el litoral del Cantábrico son de los que mejor madera producen para la preparación de las celulosas.

La producción de maderas tiene que ser muy incrementada. Cada tonelada de pasta de papel necesita por lo menos 5.000 metros cúbicos de madera cortada, que son muchos más metros cúbicos de madera en pie. O sea, que para cubrir las 130,000 toneladas que aproximadamente se necesitan todavía para independizar nuestra producción papelera del extranjero, se precisan 550,000 metros cúbicos de madera de pino anual, que convertida en peso, viene a ser medio millón de toneladas de madera.

La confirmación de un mercado tan amplio para la producción forestal española abre un campo brillantísimo para la repoblación de tantos y tantos terrenos ahora estériles.

MADRID, septiembre. (Especial).

DODGE 1940
LOS KILOMETROS EN Dodge CUESTAN MENOS

El Colegio de Ciegos, que depende de la Jefatura del Servicio Nacional de Primera Enseñanza, ha recuperado, reparado y puesto en marcha la Imprenta Braille y Abreu que tiene a su cargo.

Cuantos ciegos y centros de ciegos venían suscritos a la revista «Ayúdate» pueden renovar esta suscripción. El primer número se publicará en breve.

A disposición de los caballeros mutilados ciegos de guerra hay abecedarios Braille, que les serán entregados gratuitamente, y sepan estos héroes españoles que en la nueva vida del ciego en que han penetrado por el santo servicio de la Patria, les animarán las relaciones con esta imprenta, cuyos trabajos les harán convencerse de que el mundo de los ciegos no es inferior al de los videntes, sino distinto, y en él encontrarán, como los ciegos entregados al trabajo en el Colegio Nacional, satisfacciones y motivos de gozo espiritual y material.

Han sido impresos discursos del Generalísimo, en la guerra y en la post-guerra, y el Fuero del Trabajo

Existen en ella libros de Matemáticas, Literatura y Ciencias.

El 1o. de octubre quedará abierta de nueve a una de la mañana, una biblioteca circulante Braille y Abreu dirigida por el sordomudo ciego, empleado de este Colegio, don César Torres Coronel, la cual se pondrá en relación, por medio de las autoridades provinciales y municipales, con cuantos niños ciegos no pueden ser recibidos en los centros de enseñanza, a fin de iniciarlos en su educación y hacer llegar a ellos la cultura necesaria hasta su posible ingreso en dicho centro.

Para el ingreso de los niños ciegos comprendidos entre seis y catorce años en dicho colegio, deben presentar certificado de pobreza, extendido por el juez municipal, partida de nacimiento, certificado médico de falta de visión y solicitud de ingreso dirigida al señor director del entro.

Los niños que estuvieran en 1936 son los únicos que reingresarán. Los ingresados durante el periodo republicano que hubieran solicitado previamente el ingreso, ocuparán el lugar que tenían en la lista de aspirantes.

Toma medidas Suiza contra los desertores y los extranjeros indeseables

BERNA, Suiza, septiembre 2. (AP).—El gobierno suizo, ante el problema de los desertores y de los extranjeros indeseables, ha concedido facilidades sin precedentes al ejército para limitar los derechos civiles.

Un decreto del Consejo federal dicta medidas para combatir el espionaje. Concede autoridad al ejército para registrar cualquier edificio, casa o apartamento, para detener a cualquier persona sospechosa y para apoderarse de los objetos y documentos que considere conveniente.

El Almirante Nomura ha aceptado la Cartera de Estado en el Gabinete Japonés

TOKIO, septiembre 23 (Sábado) (AP).—El Almirante Kichisaburo Nomura, que es considerado como uno de los más destacados expertos en cuestiones americanas, aceptó hoy el puesto de Ministro de Estado en el Gabinete del General Nobuyuki Abe.

Dicen los observadores que el nombramiento se ha ofrecido al Almirante con el fin de mantener las mejores relaciones posibles con los Estados Unidos durante la guerra europea.

ESTADO DEL TIEMPO

En casi todos los Estados Unidos hay moderadas altas presiones que llegan hasta el extremo norte del golfo de México y existen también altas presiones al este de las Bahamas, y en la parte oriental del mar Caribe y del Golfo las presiones están ligeramente bajas. La débil depresión del Atlántico se halla hoy a unas cien millas al norte de Grande Abacó, moviéndose al nordeste.

Pronóstico para hoy, sábado: Vientos flojos a frescos, variables, principalmente del este a región sur. Cielos en parte nublados. Turbonadas.

Observatorio Nacional.

Fabricamos PANTALLAS A LA ORDEN
"Lámparas OLMO"
AGUILA 507 M-8040
Entre San José y Barcelona

NO HA LLEGADO AUN EL GRUESO DEL EJERCITO SOVIETICO A LA FRONTERA HUNGARA

BUDAPEST, sept. 22. (Havas).—El grueso del ejército soviético no ha llegado aún a la frontera de la Rutenia (Ukrania subcarpática), aunque ya ha habido contactos entre las fuerzas húngaras y las avanzadas rusas. En algunos casos ha habido incidentes.

AMARIZO UN AVION ALEMAN EN AGUAS DE SUECIA

ESTOKOLMO, Suecia,, septiembre 22. (Havas).—Un avión militar alemán amarizó hoy en aguas suecas, a consecuencia de averías en el motor. Fué remolcado por un torpedero de la escuadra de Suecia hasta Yastad, en la costa Sur, donde será internado, de acuerdo con las reglas de la neutralidad.

AQUI... ESPAÑA
Desde hoy, de 8 a 9 de la noche, el Diario del Aire
AQUI... ESPAÑA
Director: EUTIQUIO ARAGONES.
Gerente: ANTONIO CAPABLANCA.
Transmite LA METROPOLITANA, «CMCB», 1230 Kilociclos.
Esta noche, de 8 a 9, gran programa a cargo de EUTIQUIO ARAGONES, ANTONIO CAPABLANCA, GERARDO DEL VALLE, MIGUEL BAGUER, ROBERTO SANTOS, VICENTE G. MORALES, FRANCISCO P. PINEDO y los admirables artistas JACQUELINE RECAMIER, IRENE GUERRERO DE LUNA, FELIX FERNANDEZ. Todos redactores y colaboradores de AQUI... ESPAÑA, diario del aire
LA METROPOLITANA, «CMCB», 1230 Kilociclos.
TULIPAN, 203.—TELEFONO I-3204.

DR. MANUEL VILLAVERDE
DE LAS UNIVERSIDADES DE MADRID Y DE LA HABANA
Médico de la Clínica del Profesor Gregorio Marañón, de Madrid. Medicina General. Secreciones Internas.—Consulta previo turno.
TELEFONO F-3532.—CALLE 13, NUMERO 11, VEDADO.

M.E.C.D. 2016

ATLETICO VS. NAVAL JUGARAN HOY EN EL TERRENO DEL CUBANELECO

PEDRO GALIANA

Desde el Bull Pen

LA INTERESANTE HISTORIA DEL JOVEN BABE YOUNG

Esta es la historia de Norman (Babe) Young, el joven infielder que ha despertado la atención de todos los fanáticos de los New York Gigantes, que han seguido estudiando el box-score del club, diariamente, pese al fracaso indiscutible de la novena en la season.

Young ha figurado ya, repetidas veces, en el primer saco de los Gigantes, y si las noticias que recibimos desde New York, a través del departamento de publicidad de la Liga Nacional merecen crédito, usted puede vivir convencido que el chico ha entusiasmado a Bill Terry lo suficiente para que se le calcule entre los refuerzos del equipo para 1940.

Young, nativo de New York, en cuyas calles se hizo casi hombre, ha hecho este año horrores en el club Knoxville, de la Asociación del Sur, y Terry cree, tras de haberle visto en acción en scouting personal que realizó por ese circuito, que su fielding es tan bueno o mejor que el de Babe Dahlgren, la estrellita de los Yankis, que causa sensación precisamente por su habilidad en aceptar con limpieza y efectividad todo lo que le tiran a primera.

Este criterio, viniendo de un hombre como Terry, que fué considerado en su época la mejor primera base del baseball, es algo más que una lisonja, y por este motivo todos los críticos tienen ahora la idea firme que Young será el first baseman regular de los Giants en el futuro, condenando a Slick McCarthy al puesto de relevo, mientras Banana Bonura es enviado a otra novena, posiblemente Filadelfia, en el cambio que ha de transformar al efectivo Donald Higbe, en pitcher estrella de New York.

Young jugaba diariamente en los solares de Long Island, donde juega casi toda la juventud newyorkina que no tiene dinero para practicar baseball en clubs y universidades. Allí lo descubrió un scout de los Yankis, quien, observándole posibilidades, lo invitó a ensayar, por las mañanas, en el Stadium que Babe Ruth ayudó a construir.

Según la historia que se cuenta, Young fué varias mañanas seguidas al terreno, para probar su calibre como jugador. Allí hizo ensayos propios de un big leaguer y sus demostraciones fueron tan convincentes que nadie dudó de su chance para entrar en la nómina de un club organizado del baseball.

En esos días, hubo quien quiso firmarlo, para comprometerle a jugar con el New York; pero, altos oficiales de la novena, tratando de hacer siempre las cosas como es debido, esperaron a que McCarthy lo viese en acción y le diese el visto bueno, y se negaron a realizar ningún movimiento hasta que no obtuvieron autorización para efectuar la transacción.

Young fué citado especialmente para ser visto por McCarthy, pero, para desgracia del New York, cuando llegó el día señalado para el ensayo el muchacho se enfermó y no pudo reportar a la cita que tenía. McCarthy perdió toda la mañana en el stadium, y al marcharse pidió que no lo llamasen hasta que no se tuviese la seguridad de que el muchacho estuviese en el terreno. Después de eso, se embarcó para el Oeste, en una de esas habituales invasiones que marca el schedule de la Liga Americana, y el asunto quedó tan olvidado que el mismo Young dejó de visitar el field.

Pasaron semanas. Young volvió a jugar en los campos de Long Island, siempre causando sensación, y entonces consiguió el chance de ingresar en la Universidad de Fordham, donde conceden becas interesantes a los que se destacan en los sports...

Una vez entre los Marcons, jugó baseball, compitió en track y fué el capitán del team de basket, para causar siempre sensación. Los periodistas lo citaron dos veces en equipos estelares, y las distintas fraternidades de la Universidad se disputaron su compañía como una de las más agradables del colegio.

En 1936, los scouts de los Yankees volvieron a acercársele, ofreciéndole una crecida cantidad por sus servicios, pero, para ese entonces ya los Giants habían entrado en acción, y en una jugada diligente capturaron sus servicios, llamándole urgentemente a Polo Grounds.

Una vez enrolado, fué retenido y presentado en distintas ciudades del circuito. Terry, personalmente, se preocupó de su posición en el club y así fué que tras de buscarle sus debilidades, lo envió al Knoxville, dándole instrucciones debidas al manager del club para que le hiciese mejorar como fildeador.

Robert ha regresado ahora a Polo Grounds, hecho todo un pelotero, y sus records parecen garantizar que ha de quedarse en el Big Show. En su primera campaña como profesional bateó .322, tras de participar en 97 desafíos. Y el año pasado llegó a los .352, con 19 home runs... Este año, después de débil arrancada, fué mejorando por días, y se encontraba en los .330 cuando recibió orden de incorporarse al New York.

Su constitución física es excelente. Tiene 6 pies, 2 pulgadas y aún no ha cumplido los 24 años. Es zurdo para batear y tirar, pero no es de los que se preocupan cuando un pitcher zurdo ocupa el box... Jugando hace dos años frente a un club, en Richmond, decidió un match de 3 por 2 con dos home runs y siempre le bateó a un pitcher zurdo que realizó su mejor esfuerzo para detenerle desde el box.

REMENTERIA Y ANIBAL HAN DE LUCHAR FIERAMENTE EN EL SEGUNDO DE LOS ESTELARES DEL "HABANA MADRID"

Con dos grandes atletas en los cuadros alegres: Montes y Pedrito. Dos magníficas parejas van al match final. Muy interseante será el primer partido de esta tarde en el H. M.

Manolo Montes, el Guajirito de la derecha endemoniada saldrá a la cancha en el segundo partido de esta tarde, dispuesto a acabar pronto con sus rivales. En ese alto empeño contará con el apoyo decidido de Rementería, que es uno de los pelotaris que más han subido en el curso de los últimos meses.

El Chato estuvo mucho tiempo jugando en primeros partidos pero su deseo de mejorar lo llevó a un adelanto notable y ahora lo tenemos figurando constantemente en los partidos estelares. Su cooperación resultará de capital importancia en este partido en que llevará en los cuadros alegres a un atleta del ataque despiadado de Montes cuando este se presenta en su mejor forma.

Pero conviene que nos detengamos un momento a examinar la pareja contraria. Es cierto cuanto se ha dicho en los párrafos anteriores respecto al Guajirito y al Chato, pero es que Pedrito y Aníbal forman otra pareja de innegables méritos. He aquí otro muchacho que ha adelantado un horror. Los fanáticos vieron a Pedrito en partidos iniciales durante muchos meses, sin sospechar que acaso algún día este esforzado y voluntarioso pelotari llegaría a medirse con los ases.

Pues, es eso precisamente lo que está ocurriendo ahora. Pedrito se pasea entre las estrellas y muy dignamente, porque alterna con esto y gana y pierde. Aníbal es uno de los zagueros más destacados del cuadro, los dos darán mucho que hacer a sus fuertes contrarios del match intermedio de esta noche.

Constante, figura de primera fila en el cuadro de la Bombonera, trabajará en el último y eso quiere decir que habrá partido de clase. Va con Buendía que es una garantía de seguridad y contra Malluquiza menor y Navarrete, dos pelotaris en plenitud de juego. El partido de fin de fiesta resultará magnífica.

A primera hora Pascau y Machín tratarán de someter a la obediencia a Salvador y Abando y estos estarán en cancha tratando de acabar pronto con Jesús y su compañero.

Programa de la función de esta tarde que comenzará a las tres en punto

Primer partido a 25 tantos: Pascau y Machín, blancos, contra Salvador y Abando, azules. A sacar ambos del cuatro catorce y medio.

Primera quiniela a tantos: Pascau, Machín, Abando, Salvador, Navarrete y Montes.

Segundo partido a 30 tantos: Montes y Rementería, blancos, contra Pedrito y Aníbal, azules. A sacar ambos del cuadro catorce y medio.

Segunda quiniela a 6 tantos: Rementería, Pedrito, Malluquiza menor, Buendía, Aníbal y Constante.

Tercer partido a 30 tantos: Constante y Buendía, blancos, contra Malluquiza menor y Navarrete, azules. A sacar ambos del catorce y medio.

Quieren batir los "Yankees" tres records en la temporada

SPORTS DIARIO DE LA MARINA SPORTS
PAGINA DOCE LA HABANA, SABADO, 23 DE SEPTIEMBRE DE 1939 AÑO CVII

CREEN QUE GIBSON ES JONRONERO DE TALLA EN BASE BALL

Para Jimmy Powers, el leído cronista del «New York Daily News», Joshua Gibson, es el bateador más recio que ha conocido el base ball en todas las épocas. Sin excluir a Babe Ruth, el monarca por mucho tiempo de los Yankees. El famoso cronista neoyorquino afirma que ha visto en acción a todos los jugadores blancos de las grandes ligas y a todos los players de color y que con verdadero conocimiento de causa expresa: «El día que desaparezcan los prejuicios étnicos en las grandes ligas, declara Powers, ese día el base ball habrá ganado un cincuenta por ciento, pues docenas de estrellas de color opacarán a las estrellas blancas salvo muy raras excepciones. Véase el caso de Joshua Gibson, un gigante de más de doscientas libras, fuerte como un roble y ligero como una gacela, con un poderoso brazo para detener a los corredores, con un swing pavoroso que hace viajar la esféride por las cercas que señalan el límite de los parques o provoca unos rollers y unas líneas terribles que casi no se ven. Gibson, blanco, sería superior a lo que fué Babe Ruth en su mejor época. Y en una campaña de seis meses con juego diario, el formidable slugger de color haría trizas fácilmente el record de 60 jonrones del inmenso Ruth».

«Sin juego diario, teniendo que hacerles frente a poderosos lanzadores tan buenos o mejores que los sobresalientes lanzadores de las mayores, agrega Jimmy Powers, el gigante Gibson se ha anotado 67 jonrones. ¿Qué no haría si tuviera 154 oportunidades para botar la pelota?»

Y ahora de nuestra cosecha. Ese mismo Joshua Gibson de que tanto ha laba el popular columnista del «Daily News», de la Babel de Hierro, es el que encabeza la selección de Estrellas Americanas que nos traerá Armas, para los días 7, 8, 10, 12, 14 y 15 de octubre, en el gran Stadium Cerveza Tropical». Y Gibson no será la única estrella, pues todos los escogidos lo son en sus respectivos posiciones. Viene Raymond Brown, vienen Leonard, Hughes, Writgh, Wells, Snow, Jenkins, Byrd, MacAllister, León Day, Walker, el manager Vic Harris y otros, para celebrar la más interesante temporada americana contra los mejores Almendares y Habana.

DOBLE VICTORIA SE ANOTARON LOS REDS DEL CINCI

El novato Thompson conquistó el primer triunfo dando una bella demostración: 6 por 0

CINCINNATI, septiembre 21. (AP.) Los Rojos del Cincinnati se colocaron a tres juegos completos sobre el San Luis, al ganar el doble encuentro a los Piratas del Pittsburgh, por scores de 6 a 0 y 10 a 9.

El primer juego fué una demostración de excelente pitching del novato Gene Thompson, que se anotó su oncena victoria. Wally Berger contribuyó al triunfo con un jonrón con las bases llenas en el tercer inning. En el segundo, después de haber jugado brillantemente en el match inicial, la defensa de los Reds se cayó, y frecuentes errores hicieron difícil la victoria. Whitney Moore fué expulsado del box en el quinto, cuando tres errores y tres bases por bolas, unidos a tres hits, dieron al Pittsburgh siete carreras. Mientras los players ganaban dos juegos en el terreno, la administración del club anunció que serían rechazadas todas las peticiones para la Serie Mundial.

Los revendedores de tickets para la Serie Mundial tendrán que pagar una licencia de 1,000 pesos, según anunció Nicholas Klein, alto oficial del club. También será declarada ilegal la venta de tickets a mayor precio.

Más de 65,000 asientos, dos veces la capacidad del stadium, podrían llenarse con los peticionarios de tickets que han sido aceptados por las oficinas de los Reds.

Véase ambos scores:

PITTSBURGH

	V.	C.	H.	O.	A.	E.
P. Waner, rf	2	0	1	1	0	0
Vaughan, ss	4	0	2	3	2	1
L. Waner, cf	4	0	1	1	0	0
Klein, lf	3	0	0	3	0	0
Fletcher, 1b	4	0	1	12	0	0
Brubaker, 3b-2b	4	0	1	1	3	0
Young, 2b	1	0	1	0	1	0
Gustine, 3b	3	0	0	0	3	0
Susce, c	2	0	0	2	0	0
Bowman (1)	0	0	0	0	0	0
Mueller, c	0	0	0	1	0	0
Van Robays (2)	1	0	0	0	0	0
Brown, p	1	0	0	0	1	0
Sewell, p	1	0	0	0	1	0
Elliott (3)	1	0	0	0	0	0
Clemensen, p	0	0	0	0	2	0
Rizzo (4)	1	0	0	0	0	0
Totales	32	0	7	24	13	1

(1)—Bateó por Susce en el 7o.
(2)—Bateó por Mueller en el 9o.
(3)—Bateó por Sewell en el 7o.
(4)—Bateó por Clemensen en el 9o.

CINCINNATI

	V.	C.	H.	O.	A.	E.
Werber, 3b	4	1	1	0	2	0
Frey, 2b	3	1	1	4	5	0
Goodman, rf	4	2	2	2	0	0
McCormick, 1b	4	0	1	8	1	0
Lombardi, c	4	1	2	6	0	0
Craft, cf	4	0	3	3	0	0
Berger, lf	1	0	0	2	0	0
Myers, ss	4	0	0	2	3	0
Thompson, p	4	1	1	0	0	0
Totales	32	6	11	27	11	0

Anotación por entradas:

Pittsburgh . . . . 000 000 000—0
Cincinnati . . . . 003 102 00x—6

Sumario:

Empujadores: Goodman, 2; McCormick, 2; Lombardi. Two base hits: Vaughan, Craft. Three base hits: Goodman, 2. Home run: Lombardi. Base robada: Werber. Sacrifices: Frey, 2; McCormick, Berger. Double plays: Brubaker a Vaughan a Fletcher; Frey a Myers a McCormick; Werber a Frey a McCormick. Quedados en bases: Pittsburgh, 9; Cincinnati, 10. Bases por bolas: Brown, 2; Sewell, 2; Thompson, 4. Struck outs: Brown, 1; Clemensen, 1; Thompson, 6. Hits: a Brown, 6 en 2 y dos tercios innings; a Sewell, 5 en 3 y un tercio; a Clemensen, ninguno en 2. Passed balls: Susce, 2. Perdió Brown. Umpires: Klem, Ballanfant, Campbell y Dunn. Tiempo: 1:56.

(Segundo juego)

PITTSBURGH

	V.	C.	H.	O.	A.	E.
P. Waner, rf	3	1	0	1	0	1
Vaughan, ss	4	1	0	2	4	1
L. Waner, cf	5	1	2	3	0	0
Klein, lf	2	1	1	0	0	0
Van Robays, lf	2	1	1	0	0	0
Fletcher, 1b	4	1	2	8	1	0
Brubaker, 2b	4	1	1	3	2	0
Gustine, 3b	3	1	0	1	2	0
Mueller, c	2	0	0	2	0	0
Elliott (1)	1	0	0	0	0	0
Susce, c	1	0	0	4	0	0
Klinger, p	1	0	0	0	1	0
Tobin, p	1	1	0	0	0	0
Heinzelmann, p	1	0	0	0	0	0
Rizzo (2)	1	0	0	0	0	0
Clemensen, p	0	0	0	0	0	0
Totales	35	9	7	24	10	2

(1)—Bateó por Mueller en el 5o.
(2)—Bateó por Heinzelmannn en el octavo inning.

CINCINNATI

	V.	C.	H.	O.	A.	E.
Werber, 3b	3	2	2	1	2	2
Frey, 2b	3	2	1	5	4	0
Goodman, rf	5	2	2	6	0	0
McCormick, 1b	5	1	3	9	0	1
Lombardi, c	5	0	0	1	1	0
Craft, cf	3	1	0	2	0	0
Berger, lf	5	1	2	1	0	0
Myers, ss	4	1	2	2	0	1
Moore, p	1	0	0	0	1	0
Shoffner, p	2	0	1	0	0	0
Totales	36	10	13	27	8	4

Anotación por entradas:

Pittsburgh . . . 000 170 100— 9
Cincinnati . . . 205 210 00x—10

Sumario:

Empujadores: P. Waner, L. Waner, 2; Klein, Fletcher, 2; Brubaker, Werber, Frey, McCormick, 4; Berger, 4. Two base hits: L. Waner, Klein, Werber, 2; McCormick. Home run: Berger. Sacrifices: P. Waner, Moore. Double plays: Gustine a Brubaker a Fletcher; Werber a Frey a McCormick. Quedados en bases: Pittsburgh, 4; Cincinnati, 9. Bases por bolas: Klinger, 3; Heinzelmann, 2; Clemensen, 1; Moore, 4. Struck outs: Klinger, 1; Tobin, 2; Heinzelmann, 2; Moore, 1. Hits: a Moore, 4 en 4 y dos tercios innings; a Shoffner, 3 en 4 y un tercio; a Klinger, 6 en 2 y un tercio; a Tobin, 5 en 2; a Heinzelmann, 2 en 2 y dos tercios: a Clemensen, ninguno en 1. Passed ball: Lombardi.

LO QUE REPRESENTA EL TROFEO "ARTURO RANDIN"

Por LORENZO NODARSE

La Dirección General Nacional de Deportes, fiel a su tradición de honrar la memoria de aquellos atletas que a través de su diáfana y brillante ejecutoria deportiva, escribieron con caracteres indelebles bellas páginas de oro en sus respectivos deportes, ha tenido la feliz iniciativa de crear el trofeo «Arturo Randín», en honor del destacado tennista de ese nombre que al desaparecer dejó una estela de afecto y cariño que jamás podrá borrarse.

Todos aquellos que tuvimos la honda e intensa satisfacción de conocer a Arturo y de honrarnos con su amistad, sabemos perfectamente cuán merecido y justiciero es este acto que se le rinde; toda vez que a través del mismo se perpetúa de una manera definitiva el nombre de quien supo en todos los momentos, por su caballerosidad, sinceridad y destacadas condiciones de atleta, honrar y enaltecer el deporte que practicaba. De ahí, que todos los tennistas en general hayan acogido con grandes demostraciones de simpatía la celebración de este torneo, y, estén dispuestos a coadyuvar sincera y entusiásticamente porque un señalado éxito sea secuela del mismo.

El Director General de Deportes, en rasgo gentil no solamente ha accedido a la creación de dicha Copa, sino también ha aprobado la construcción de un stadium de Tennis que se denominará «Arturo Randín», en el cual todos aquellos simpatizadores del deporte de la raqueta, tendrán la oportunidad de demostrar sus condiciones, a fin de que en un futuro no muy lejano surjan las nuevas estrellas que como Arturo Randín, en el año 1933 en la serie Canadá vs. Cuba, celebrada en Hot Springs, Va., hizo triunfar en el segundo día de juego, la insignia de la estrella solitaria con su magnífica demostración en los courts.

Arturo Randín, malogrado tennista cubano, estrella destacada del sector, en cuya memoria ha instituído la DGND el trofeo que lleva su nombre y cuya discusión comenzará esta tarde.

Bella perspectiva ofrece para el tennis nacional el trofeo «Arturo Randín» para menores de veintidós años, y, sin duda alguna, ha de servir de estímulo y acicate poderoso para que se destaquen los pinos nuevos, máxime si se toma en consideración que por vez primera en Cuba, no se cobra cantidad alguna por la inscripción, con lo que se pone en evidencia, de una manera ostensible, los nobles deseos de la Dirección, de que el deporte no sea patrimonio exclusivo de una esfera determinada, y puedan así cultivarlo en el futuro—con las medidas que se tienen en proyecto—aún aquellos que carezcan con que hacerlo.

Al crear la competencia copa «Arturo Randín», la Dirección no solamente venera la memoria del atleta modesto, arquetipo de la caballerosidad, sino también al hijo modelo y excelente estudiante que al fallecer cursaba ya con notas de sobresalientes el segundo año de la carrera de Medicina. Con la celebración de la misma no se busca un éxito más, sino única y exclusivamente rendir justo homenaje a aquel que por sus extraordinarias condiciones morales y deportivas se hizo acreedor de ello, y al destacar sus méritos y perpetuar su memoria se ansía que su nombre sirva de paradigma y pauta a la presente y futuras generaciones deportivas.

A. Randín, era y es merecedor de este tributo que se le rinde y mucho más, y aquellos que estábamos unidos a él por vínculos de una sólida e inalterable amistad, deseosos fervientemente que este homenaje de simpatías y cariños que se le tributa, sirva de lenitivo al inmenso dolor que embarga actualmente a sus inconsolables padres, ante la sensible pérdida de este ser querido que a su paso dejó muestras imperecederas de la nobleza y sinceridad que le caracterizaba.

ROY WEATHERLY CON UN SINGLE EN EL NOVENO DIO EL TRIUNFO: 5 X 4

CLEVELAND, sept. 21. (AP).—Un single de Roy Weatherly en el noveno inning, con dos outs, empujó para el home a Bob Feller y dió a los Indios del Cleveland una victoria de 5 por 4, sobre los Tigres del Detroit.

Feller, que había conectado un doble, su segundo hit del día, se movió a tercera en un infield out de Boudreau, y obtuvo su vigésimo segundo triunfo del año. Cullenbine fué el líder de los bateadores en el día, con un jonrón con dos en bases en el cuarto, y otro en el séptimo.

Anotación por entradas:

Detroit . . . 000 300 100—4 9 0
Cleveland . . . 00 110 021—5 12 0

Baterías: McKain, Thomas, Rowe y York; Feller y Hemsley. (Home runs: Cullenbine, 2).

MUCHOS TEAMS EN LA JUSTA DE LA LIGA SOCIAL AMATEUR

La barriada de la Víbora estará bien representada en la justa que preparan los Sociales

Falta solamente algo más de setenta y dos (72) horas, para la fecha del martes veintiséis (26), del actual, en que vence el plazo señalado para la convocatoria que lanzara la «Federación Nacional de Amateurs de Basket Ball de Cuba», («Liga Social de Amateurs de Cuba»), para su campeonato nacional para novicios, de la temporada oficial de 1939-40. La fecha, pues, en cada equipo ha de definirse o decidirse a competir—una vez tomadas en cuenta sus cualidades—está cercana. Y a medida que esa fecha se avecina, menudean los avances alentadores que llegan a la secretaría de la Federación Social.

Si nos atenemos a las seguridades formuladas al organismo, hasta el momento el «entry», en la Zona Occidental parece que será a base de los siguientes equipos:

«Club Ferroviario», «Club San Carlos», «Instituto de la Víbora», «Club Deportivo Asturias», «Juventud Atlética Viboreña», «Liceo de Regla» y «Colegio-Academia Lancha».

Con la posibilidad del ingreso o participación del «Club Deportivo Hispano América», si logra acoplar a tiempo sus hombres novicios; «Academia Galbán», de la Víbora; «Colegio Más Luz», de Guanabacoa; «Club Deportivo del Rosario», de Aguacate; y «Liceo de Bejucal». Se espera también a última hora la inscripción de la «Juventud Deportiva del Mariel», y existe también una probabilidad remota del «Instituto del Vedado».

En la Zona Central, el «entry», parece que será integrado a base de «Villaclara Tennis Club», «Liceo de Cárdenas» y «Club Atlético de Ranchuelo», con probabilidades también de que un team de Cienfuegos y otro de la ciudad de Matanzas vengan a la contienda.

Y en lo que se refiere a la Zona Oriental, la Federación, por distintos conductos, ha tenido noticias de que intenta competir el «Club Atlético Ferroviario», «Club Deportivo de Camagüey», «Asociación Atlética Bernabé Varona» y «Academia Garay», todos de la ciudad camagüeyana, así como el «Club Atlético de Puerto Padre», «Club Deportivo de Victoria de las Tunas» y «Hermandad de Jóvenes Cubanos», de Caimanera; estos tres, de la región oriental.

FUE SUSPENDIDO EL MATCH DE POLO JUNIOR

Por razón del mal estado en que se encuentran los terrenos del Campo Cerveza Polar, en donde se efectúan los matches de Polo del campeonato junior, por razón de las copiosas lluvias recientemente caídas, la Asesoría correspondiente de la DGND, organizadora del mismo, dispuso suspender el match anunciado para anoche y señaló para su celebración el martes próximo, día 26..

BASE BALL AMATEUR

Notables desafíos han sido anunciados para hoy y mañana por la popular Liga Nacional

He aquí los juegos de baseball amateur que han sido fijados por la Liga Nacional para esta tarde y mañana domingo:

SABADO 23

Vedado Tennis Club:
2.00 Yara vs. Cubaneleco.
4.00 Cienfuegos vs. Vedado.
Oficiales: Lopito y Reyes, Salas, Montesino.

Cubaneleco:
2.00 Naval vs. Atlético.
4.00 Cárdenas vs. Fortuna.
Oficiales: Maestri y Rodríguez, Salas, Infiesta.

DOMINGO 24

Universidad:
Teléfonos vs. Regla.
Fortuna vs. Vedado.
Oficiales: Varona y Flores, Torres, Montesino.

Tropical:
Artesanos vs. Cienfuegos.
Hershey vs. Atlético.
Oficiales: Maestri y Rodríguez, Salas, Infiesta.

Cienfuegos:
Yara vs. Cienfuegos.
Oficiales: Lopito y Reyes, Carneado.

Cárdenas:
Naval vs. Cárdenas.
Oficiales: Cantera y Magriñat, Eru.

PERDIO EL SAN LUIS MEDIO JUEGO DE VENTAJA AYER

Los Cardenales derrotaron a los Cubs, pero el Cinci ganó doble frente al Pittsburgh

SAN LUIS, septiembre 22. (AP).—Dos lanzadores novatos, Morton Cooper y Bob Bowman, combinaron hoy su trabajo para detener a los Cubs del Chicago y a Hanck Leiber, y dar al San Luis Cardenales una victoria de 3 por 2.

Los Cardenales perdieron medio juego de ventaja al ganar doble los Reds. Hank Leiber, que había estado bateando ferozmente en los últimos juegos, fué tres veces al bate, con chance de empujar carreras, y fué dominado bateando dos veces para double play.

CHICAGO CUBS

	V.	C.	H.	O.	A.	E.
Hack 3b	2	1	1	2	2	0
Herman, 2b	4	0	3	1	3	0
Galan, lf	4	0	1	2	0	0
Leiber, cf	4	0	0	0	1	0
Nicholson, rf	4	1	1	1	0	0
G. Russell 1b	4	0	1	10	0	0
Mattick, ss	4	0	0	3	5	0
Mancuso, c	2	0	1	3	0	0
J. Russell (1)	0	0	0	0	0	0
Hartnett, c	1	0	1	2	0	0
Passeau (3)	0	0	0	0	0	0
French, p	2	0	0	0	2	0
Gleeson (2)	1	0	0	0	0	0
Page, p	0	0	0	0	0	0
Reynolds (4)	1	0	0	0	0	0
Totales	33	2	9	24	13	0

(1)—Corrió por Mancuso en el 7o.
(2)—Bateó por French en el 7o.
(3)—Corrió por Hartnett en el 9o.
(4)—Bateó por Page en el 9o.

SAN LUIS CARDENALES

	V.	C.	H.	O.	A.	E.
Brown, ss	4	0	0	3	5	0
Gutteridge, 3b	4	1	2	2	1	0
Slaughter, rf	3	0	1	1	0	0
Medwick, lf	3	1	1	1	1	0
Mize, 1b	3	1	1	7	3	0
Moore, cf	3	0	0	3	0	0
Owen, c	2	0	1	6	0	0
S. Martin 2b	3	0	1	1	1	0
Cooper, p	2	0	0	3	0	0
Bowman, p	1	0	0	0	1	0
Totales	28	3	7	27	12	0

Anotación por entradas:

Chicago . . . . . 000 010 010—2
San Luis . . . . . 000 300 00x—3

Sumario:

Empujadores: Nicholson, Galan, D. Medwick, Mize, Owen. Two base hits: Herman S. Martin, Medwick, Owen. Hack Home run: Nicholson Double plays: Brown a S. Martin a Mize: Mattick a Herman a G. Russell; Gutteridge a Mize. Quedados en bases: Chicago, 7; San Luis, 2. Bases por bolas: Cooper, 3; Page, 1. Struck outs: Cooper 4; French 3; Page, 2. Hits: a Cooper, 8 en 7 innings (salió sin outs en el octavo); a Bowman, 1 en 2; a French, 7 en 6; a Page, cero en 2. Pitcher ganador: Cooper. Pitcher derrotado: French.

PIERDE EL TEAM DEL ATLETICO DE CUBA EN BASKET

Se preparan para entrar en la justa de la Unión Atlética los boys de Luis Moreno. Score

El floor del Club Galbán sirvió de escenario en la noche del jueves último para el juego de práctica anunciado entre dos equipos que figurarán en el próximo campeonato juvenil que convocará la Unión Atlética de Amateurs de Cuba. Se trata de los teams juveniles del Atlético de Cuba y el de los Escuderos de Colón, donde los últimos, haciendo gala de ese buen juego que los ha llevado a la conquista de muchos games, derrotaron a los muchachos de Luis González.

Los chiquillos dirigidos por Luis Moreno tuvieron a un buen contrario durante toda la noche, pero penetrando hábilmente por la defensa anaranjada lograron ganar con ventaja de dos puntos.

Todos los muchachos de Luis Moreno jugaron a todo vapor en su afán de ponerse en condiciones para el campeonato oficial y demostraron que saben pasar la bola y tirar al aro peligrosamente.

Andrés Hoyos, Jesús González, Raúl Cané, Nené Alfonso, Manuel de Para, Fernando Juaneda, Ignacio Lanz, Nicolás Izquierqdo, Arozena y Panchito Hernández se unieron para proporcionar un buen y movido espectáculo y supieron aprovechar todos los breaks.

El score de este movido game sigue a continuación:

Escuderos

	Fig.	Fog.	Fc.
F. Juaneda, F.	2	0	0
A. Hoyos, F.	3	0	0
J. González, C.	1	1	2
N. Alfonso, G.	1	2	0
I. Lanz, G.	1	0	0
R. Cané, G.	2	0	0
A. Arozena, F.	0	0	0
N. Izquierdo, C.	1	0	0
F. Fernández, F.	0	0	0
M. de Para, G.	1	0	0
Totales	10	3	2

Atlético de Cuba

	Fig.	Fog.	Fc.
E. Pedroso, F.	3	0	3
Duarte, F.	2	0	1
Inchausti, C.	2	1	1
Bombalier, G.	1	0	0
Cadenas, G.	0	0	0
E. Camps, C.	3	0	0
Rodrigo, G.	1	0	0
Totales	12	1	6

Referee: Verano. Anotador: Quintero: Timer: Moreno, Villalba. Jugado en el floor del Club Galbán.

AMATEURS ACES Por DAN

—Buen basket femenino.
—Prepara Manolo Otero.
—Se arreglarón los referées.

Manolo Otero, uno de los activos comisionados de basket de la AAFC, tiene la firme impresión de que este año se podrá reunir un entry grande en las competencias colegiales femeninas... Manolo habla del Instituto Edison, colegio Cristo Rey, «La Inmaculada», Estrella, Sepúlveda, «La Milagrosa» de Matanzas y Baldor y anuncia la posibilidad de otras inscripciones interesantes... Eduardo de las Casas, que está al frente del Colegio Baldor, asegura que sus chicas harán buen papel y no se oculta para declarar que tiene aspiraciones entre los que resulten líderes...

Lo más interesante del Congreso de Basketball, hasta ahora, ha sido la unión de los referees... Al fin, tras meses de constante discusión, los artistas del pito lograron ponerse de acuerdo, formando lo que todos esperan resulte una verdadera familia feliz... Ramón Azcárate, por un grupo... Eduardo de las Casas, por otro...

Y Ricardo Mencal, como árbitro, zanjaron las diferencias y en el futuro los muchachos se agruparán en una nueva Asociación que se titulará Asociación Cubana de oficiales de Basketball... La Unión Atlética de Amateurs robustecerá ahora su cuerpo de jueces para la temporada y el público podrá ver en acción a Julito (Sereno) Fernández y a Bernardino Rodríguez, en un mismo programa... Estos dos referees fueron considerados el año pasado los mejores y ya están ensayando para iniciar la season donde terminaron...

Si se mantiene en vigor un acuerdo tomado hace años a base de que un oficial que inicia la temporada como coach no pueda servir de referee el mismo año, muchos de los oficiales de 1939 tendrán que permanecer en las sidelines... Casas es coach del Baldor... Miguelito Irribarren trabaja en el Instituto Cívico Militar, Azcárate en el Cubaneleco... Cappy Campuzano en Miramar... Canosa en el VTC... Y Héctor Muñoz en los Maristas... Como elegibles quedarán: Julio Fernández, Bernardino Rodríguez, Llagosteras, Juanito Morilla, Mike Díaz, Raúl Giraude y Manteca Cordal, si hace el examen antes de la temporada... Para el trabajo de time keeper y anotador, estarán: Gustavo Díaz, Isidro Ruiz, Luis Baloyra, Joaquín Valdés Ortas, Fernandito Menéndez, Fernando Carvajal, Enrique Finlay y Luis Béjar... Pese a la unión de los dos grupos, Bélico Pichardo no puede actuar... Es expulsado de ambas asociaciones!... Y ninguna quiso levantarle el castigo...

Debido a la cantidad de juegos que se anuncian para la temporada de basket, la Asociación tendrá que habilitar nuevos referees y esto motivará, con seguridad, interesantes exámenes por parte de la DGND... Estos exámenes, dicho sea de paso, deben convocarse lo más pronto posible, a fin de que los aspirantes puedan realizar sus demostraciones prácticas en los matches de exhibición... La temporada de basket se inicia oficialmente el primer lunes de octubre y desde el mismo día 3 tendremos en marcha las competencias de la Asociación Atlética Femenina y la Liga Social... La Unión Atlética romperá el fuego una semana después, en los pisos más populares de la ciudad...

El floor del Vedado será inaugurado con una interesante fiesta que se prepara por los Marqueses... El programa no ha sido dado aún a la publicidad, pero es casi seguro que se combinen dos matches de basket interesantes... En uno, el team junior del VTC jugará contra los juveniles del Habana Yacht Club... Y es posible que en el otro figure la representación del Miramar Yacht Club.. La fiesta se dará a fines de la próxima semana... El team de Camagüey jugará en la Habana el martes, teniendo de oponente al squad que nos representará en Puerto Rico... Espere detalles...

La Liga Nacional de Baseball Amateur anuncia para hoy y mañana una serie de matches de interés que nadie debe perder. Ese encuentro del Atlético vs. Marina debe resultar interesantísimo, lo mismo que el duelo del Vedado Tennis con el Cienfuegos... Ricardo Morales pitcheará hoy por el VTC y promete una victoria sobre los players de la Perla del Sur.

La Unión Atlética, dicho sea de paso, está preparando la mejor temporada de basketball de su historia. Todos sus teams están ensayando con entusiasmo y puede asegurarse que cuando se rompan las hostilidades se brindará al público formidable basketball... El retorno de las huestes del Habana Yacht Club al floor animará el ambiente... Y las muchachas del Atlético con el Vedado... El Vedado con la Universidad... Y la Universidad con el Atlético servirá para poner el entusiasmo al rojo vivo...

Un experto en la materia, que nos ha pedido ocultemos su nombre, ya que de conocerse pudiera ser víctima de «ataques inesperados» por parte de las «concursantes», nos ha entregado, para su publicación, el siguiente ranking de las chiquillas más lindas del sector amateur, según fueron apreciadas durante la temporada de verano:

TRIGUEÑAS

1, Xiomara Martín, Miramar Yacht Club, esgrima y basketball; 2, Carlota Toñarely, Vedado Tennis Club, soft-ball y basket-ball; 3, Raquel Jacquet, Vedado Tennis Club, soft-ball y basket-ball; 4, Alicia Blanco, Colegio Inmaculada, track y basket-ball; 5, Ofelia Fernández, Colegio Estrella, track, basket-ball y natación; 6, Emma de Céspedes, Colegio Edison, track, basket-ball y natación; 7, Lourdes Fernández, Miramar Yacht Club, natación y tiro; 8, Edilia Gil, Casino Español de la Habana, natación; 9, Perlita Cabrera, Vedado Tennis Club, soft-ball y basket-ball; 10, María Poch, Colegio Inmaculada, track y basket-ball.

RUBIAS

1, Vi Aldecoa, Vedado Tennis Club, soft-ball y basket-ball; 2, Lilliam de Cárdenas, Vedado Tennis Club, natación; 3, Alicia Arroyo, Vedado Tennis Club, natación y basket-ball; 4, Cocó Pardiñas, colegio «La Milagrosa», natación y basket-ball; 5, Martha Romeu, Miramar Yacht Club, natación y basket-ball; 6, Hilda García Serra, Instituto Edison, track y basket-ball; 7, Mary Stamler, Círculo Militar y Naval, natación; 8, María Luisa Bonafonte, Cuban Telephone Club, basket-ball, track, soft-ball y deportes ecuestres; 9, Elena Romeu, Miramr Yacht Club, natación y basket-ball; 10, Bertha Giroud, Colegio Estrella, basket-ball y track.

BARROW CREE QUE LA NOVENA DE 1939 ES LA MEJOR, FACIL

La compara con otras que han tenido los Yankees en años que han triunfado fácil

NUEVA YORK, septiembre. —Los Yanquis han ganado por cuarta vez consecutiva el campeonato de la Liga Americana. Mientras que en la historia del mencionado circuito no ha habido ningún otro team que realizara semejante hazaña, en la Liga Nacional los Gigantes de Mc Graw obtuvieron el mismo resultado en 1924, tras de haber salido también victoriosos los años 21, 22 y 23. Los Gigantes, en la mencionada ocasión, tras de haberles ganado las series mundiales de 1921 y 1922 a los Yanquis que dirigía Miller Huggins perdieron en 1923 frente a los mismos adversarios y volvieron a fallar en 1924 al Washington. Los actuales Yankees de Mc Carthy, en cambio, ganaron su tercera serie mundial consecutiva el año pasado frente al Chicago,—siendo esa la primera vez que un club de las ligas mayores obtenía tal éxito—y probablemente volverán a ganar este año, lo mismo si sus adversarios son los Cardenales de San Luis que los Rojos del Cinci.

El club más formidable que ha visto Mr. Barrow

¿Qué cuál es el secreto de la potencia nunca igualada de los Yankees de este etapa? Mr. Edward Barrow, presidente del gran team desde la muerte del coronel Ruppert, nos lo ha dicho en las siguientes frases: «Es el mejor team que hemos tenido en los diecinueve años que hace que estoy conectado con los Yankees.»

Mr. Barrow continuó diciendo:

«Nuestro club actual es la combinación más equilibrada que hemos puesto en el campo. Comprenda lo que quiero decir: la más equilibrada en todos los aspectos, incluyendo los que no se refieren exactamente a la labor de los jugadores en el diamante. Ahora no tenemos jugadores temperamentales, (Una alusión dirigida a Babe Ruth) Todos nuestros muchachos se comportan de lo mejor.

«El gran club de 1927—siguió diciendo Mr. Barrow—tenía más estrellas que el actual, pero adolecía de la falta de equilibrio de éste. Si tuviera que escoger entre los dos clubs, me decidiría por el presente. El de ahora, a mi entender, hubiera batido al de 1927, a través de una temporada. No puedo decir si nuestro club actual es el mejor de todos los tiempos, pero ciertamente, en el más formidable que yo he visto».

Lo que quiere lograr Mc Carthy en 1939

Mr Carthy tiene la esperanza de batir este año los tres records siguientes: Lograr el mayor número de victorias obtenidas en una temporada bajo su dirección; romper la marca de victorias lograda por un club de la Liga Americana en un año y ganar el pennant por el margen mayor que haya obtenido hasta ahora un club de las ligas mayores.

El número mayor de victorias obtenidas por los Yankees bajo la dirección de J. Mc Carthy ascendió a 107 en 1932. El record de éxitos logrados en un año por un club de la Liga Americana, corresponde a los Yankees de 1927, que ganaron 110 juegos. (En la Liga Nacional, el Chicago de 1906 ganó 116 partidos, pero esa es una marca a la que Mr Carthy no puede aspirar este año).

Una promesa de Durocher que será cumplida

La decepción del año en la Liga Nacional han sido los Gigantes de Terry (el Chicago tampoco vivió a las expectaciones de sus favorecedores) y la inesperada revelación, los Dodgers de Lou Durocher, que a estas horas aparecen destinados al cuarto lugar del circuito o último de la primera división.

Cuando a Durocher lo hicieron manager de la novena que tiene su casa en Flatbush prometió que el team bajo su dirección, ganaría 79 juegos, o 10 más de los que ganó el año pasado cuando Grimes llevaba la batuta. Parece evidente que el Brooklyn rebasará este año la mencionada cifra de juegos ganados, sin tener que apurarse.

El hecho supone que Durocher continuará siendo el manager del team el año próximo, y que le subirán el sueldo. Nada tiene de raro, pues, que el manager de los Dodgers ande en estos días luciendo una sonrisa que le llega de oreja a oreja.

UN NUEVO TEAM DE BASE BALL QUE SALE A JUGAR, DESEA TENER CONTRARIO

Esta novena portuaria que representa a la Compañía de Muelles y Almacenes de nuestro Puerto, se inicia en la lucha del más grande de los sports, la que probará su calibre celebrando desafíos de base ball con las novenas de esta capital.

Por este medio la Havana Port Dock reta a las novenas que deseen jugar con ella, a cuyo efecto deben dirigirse al señor Jesús Quéris, Aduana de la Habana.

M.E.C.D. 2016

JOE COEGO DEFENDERA ESTA NOCHE SU FAJA CONTRA YOUNG SOUVAL

LOS JONRONEROS

LIGA AMERICANA		LIGA NACIONAL	
Foxx, Red Sox	35	Ott, Gigantes	27
Greenberg, Tigres	31	Camilli, Dodgers	26
Williams, Red Sox	29	Mize, Cardenales	26

POR CUARTA VEZ EN EL AÑO, COEGO VA A DEFENDER SU FAJA DE CAMPEON CONTRA EL QUE SE LA QUITO EN 1938

Enrique González, «Young Souval», espera reconquistar la faja que le quitaron cuando sufrió la fractura de la quijada. El encuentro habrá de ser sensacional. Será a doce rounds

COEGO SE HA PREPARADO COMO LOS GRANDES CAMPEONES

Por «PETER»

Esta noche los aficionados tendrán la oportunidad de ver en acción a uno de los más aguerridos boxeadores locales, al Campeón de las 135 libras, Joe Coego, quien por cuarta vez en el año va a discutir el fajín de los pesos ligeros, que reconquistó en octubre del año pasado.

Cada vez que el zurdo de la Havana Electric sube al ring se anima el espectáculo boxístico. Y esto a nosotros nos parece lo más natural del mundo, porque si algún atleta merece las simpatías de nuestra afición es Joe Coego. Y no sólo lo decimos porque ha sido el boxeador que más tiempo ha tenido en su poder el Campeonato, sino porque es un verdadero enamorado del deporte. Se cuida como gallo fino, y siempre está listo para subir al ring en las mejores condiciones.

Este año Joe Coego ha subido tres veces al cuadrilátero para defender su faja. Le dió una oportunidad a Sixtico Morales, después a Joe Pedroso y últimamente a Orestes Burgos (Baby Oriental), venciéndo a los tres por decisión en una docena de rounds. Antes de celebrarse la pelea con el Baby, Hilario García, que es el manager de Joe Coego, nos autorizó a publicar que si su muchacho ganaba, le daría una oportunidad a Souval, el sábado siguiente. Y la pelea se concertó, pero Young Souval creyó que no estaba en condiciones, y fingiéndose enfermo, pidió una tregua de una semana más. Esto quiere decir que el aspirante se presentará en magnífica forma, y que dará una batalla digna del título que se pone a contribución.

También el Campeón se presentará en forma. Frank Steinhart, que apadrina a Coego, por ser uno de sus más adictos empleados, y porque además, Frank es el primero en reconocer las grandes bondades de Coego, tan pronto como se habló de la pelea revancha con Enrique González (Young Souval), le dió una licencia en su empleo y lo envió a su finca particular en San Francisco de Paula, en donde se da una vida de príncipe, haciendo un training al estilo de los grandes campeones que ganan enormes sumas, y pueden gastarse miles de pesos en su preparación. Coego en esta ocasión se ha preparado como Dempsey, Tunney, Joe Louis, etc., gracias al hombre fuerte de la Havana Electric, que es enamorado del deporte de la coliflor, y que además, siente grandes simpatías por su empleado, amigo y atleta.

La pelea de esta noche, en discusión del campeonato de los pesos ligeros, ha de resultar uno de esos encuentros que tanto gustan a los aficionados. Será una batalla de hombres, y en cuanto al resultado, pese a las magníficas condiciones en que hemos visto a Joe Coego, no nos atrevemos a hacer predicción alguna, hasta no verlo uno frente al otro en medio del ring.

Además, en el mismo programa veremos la reaparición de Baby Louis, un muchacho de gran cartel en nuestro ambiente, y el que será enfrentado contra Kid Bururú, que acusa estar en su mejor forma y que puede producirle un fuerte dolor de cabeza si no saca a relucir el Baby toda su sapiencia boxística. Kid Bururú es un boxer que puede acabar la pelea con un solo golpe.

El programa de esta noche, tiene otros grandes atractivos. Se ofrecerán dos preliminares a seis rounds, y en uno de ellos, volverá a pelear uno de los tres mexicanos que nos trajo Rolando Herrera: K. O. Ruiz, que se fajará con el Chino Rabassa, que mejora en cada salida. Coco Cárdenas peleará a igual distancia con Kid Toraño y en la pelea de apertura, el zurdo Aleo contra Gilberto Kessel, a cuatro rounds.

Mañana domingo se ofrecerá un gran programa del Campeonato de boxeo amateur de los «Guantes de Oro», en el ring de la «Arena Cerveza Cristal». Un cartel de once magníficas peleas con cinco encuentros estrellas a la distancia de cinco rounds, y en los que veremos a boxeadores distinguidos, como son los siguientes: Juan Argudín, Juan Villalba, Pedrito Martínez, Lorenzo Collazo, Gregorio Gutiérrez, Luis Díaz Cruz, José San Román, Sergio Nápoles, el popular «Guarina»; José Armstrong y Guillermo Barrios. Un verdadero carnaval pugilístico.

Una anécdota:

Nos cuenta «Malayo» que una vez, en los Estados Unidos, el referee que actuaba en un encuentro en el que participaba el Vizco Herrera, le formó «Pincho» la bronca, porque según el tercer hombre del ring, el boxeador cubano nunca le miraba a la cara cuando él le hablaba.

Y nos acordamos del cuento, porque la otra noche el Vizco Herrera le peleaba a un muchacho, porque nunca miraba a la esquina en que él se encontraba para «coacharlo». Y el boxer amateur también se tiró en el suelo cuando tal cosa se le dijo, ripostando:

—Si yo miro para la esquina. El que nunca me mira a mí es usted que siempre está observando para los lados.

UNA SERIE DE CUATRO GAMES QUE SE JUGARA LA PROXIMA SEMANA DECIDIRA EL PENNANT DE LA LIGA NACIONAL

Cincinnati y San Luis jugarán cuatro desafíos en tres días, comenzando el martes por la tarde con un doble header. Los Rojos tienen 10 desafíos por celebrar y los Cardenales, nueve

CINCINNATI, Sept. 22. (AP).—Aún cuando la doble victoria obtenida hoy por los Rojos del Cincinnati sobre el Pittsburgh aumentó la ventaja del club sobre los Cardenales del San Luis en la lucha que tienen entablada por el derecho a ser batidos por los Yankees en la próxima Serie Mundial de Baseball, a tres juegos completos, y que los fanáticos de la ciudad continúan demandando con insistencia los tickets del clásico, Warren C. Giles, administrador general del equipo local no quiere aventurarse y se niega a reclamar el pennant como capturado.

Mr. Giles sabe que el baseball es incierto, y que, aún esa ventaja de tres juegos que tiene el team en este momento pudiera borrarse del 26 al 28 de septiembre, al celebrarse la serie de cuatro matches, última de la temporada, que tienen anunciada los Reds con el equipo de San Luis.

Los Cardenales vienen sosteniendo un paso fuerte desde hace semanas y últimamente se han negado a ceder terreno. En condiciones normales el team debiera decaer un poco, víctima del esfuerzo realizado para ceder el pennant a los Rojos por tres o cuatro juegos de ventaja. Pero esto no está en los planes de Mr. Giles. El astuto administrador recuerda que en 1935 los Cubs del Chicago necesitaban capturar 21 matches consecutivos para conquistar el pennant, y los ganaron para alejar a los Cardenales del San Luis de la serie mundial. En esta ocasión el San Luis pudiera ganar los nueve que le faltan y en este caso Cincinnati se quedaría sin la serie pese al esfuerzo realizado durante todo el año.

Bien visto, los Rojos están en un aprieto pese a la ventaja de tres juegos que poseen y se necesitará al acostumbrado pitching efectivo de Bucky Walters y Paul Derringer para que el aparente éxito de estos momentos, primero que se logra en los últimos 20 años, sea una realidad.

Los Rojos tienen que celebrar mañana sábado otro doble header con los Piratas, y aunque el team venció hoy con facilidad a los Bucs, algunas dificultades pudieran presentarse. El domingo se jugará un match sencillo, último de la serie. El lunes descansarán y el martes iniciarán la importante serie de cuatro games con los Cardenales, que debe decidir el pennant.

Rojos y Cardenales jugarán el martes un doble header, y presentarán juegos sencillos el miércoles y jueves para decidir. Si el Cinci consigue dividir honores, mantendrá su ventaja actual y salvará el campeonato. Algún rally cardenal que produzca 3 victorias al club podrá hacerles la vida difícil y entonces el Pittsburgh pudiera decidir en la última serie de la temporada.

La situación actual de los dos teams es:

	G.	P.		P.C.
CINCINNATI	90	54	—	10
St. Louis	87	57	3	9

Al San Luis le faltan por celebrar: cinco matches con el Chicago y cuatro con el Cincinnati, en esta forma:

Con el Chicago, Septiembre 23, 24, 29, 30 y octubre 1ro. Con el Cincinnati, Septiembre 26 (2), 27 y 28.

Al Cincinnati le falta 10 juegos, repartidos así:

Con el Pittsburgh, Sept. 23 (2), 24, 29, 30 y octubre 1ro. Con el San Luis, Sept. 26 (2), 27 y 28.

Si el Cinci divide honores en esos diez games, el San Luis tendrá que ganar 8 de los 9 que tiene pendientes para ganar el pennant.

JAI ALAI

PROGRAMA OFICIAL PARA LA FUNCION DE HOY

A LAS 8:30 P. M.

PRIMER PARTIDO A 25 TANTOS
Vallejo menor y Arrondo, blancos, contra Gutiérrez II y Hugues. A sacar ambos del cuadro diez.

PRIMERA QUINIELA A 6 TANTOS
Guillermo, Elizondo, Egozcue, Ibarlucea III, Lorenzo y Salazar.

SEGUNDO PARTIDO A 30 TANTOS
Ibarlucea III y Guillermo, blancos, contra Elizondo, Lorenzo y Salazar, azules. A sacar ambos del cuadro diez.

SEGUNDA QUINIELA A 6 TANTOS
Labat, Eugenio, Celaya mayor, Irigoyen III, Aguirre y Goitia.

TERCER PARTIDO A 30 TANTOS
Labat y Eugenio, blancos, contra Irigoyen III y Aguirre, azules. A sacar los primeros del cuadro diez y los segundos del nueve y medio.

CLUB MIRANDA VS. CUBANELECO EL DOMINGO

En los terrenos del Cubaneleco, los mirandistas y el segundo team del Cubaneleco se enfrentarán en un interesante desafío que comenzará a las dos de la tarde.

Rodolfo Sáenz, el inquieto capitán del Club Miranda, cita a todos sus players para que estén a la una en punto, en Oquendo esquina a Desagüe donde se reunirá la popular troupe de los rojos de Miranda.

Los pitchers para este desafío serán Manolo Suárez, por el Club Miranda y Pablo Rodríguez por el Cubaneleco.

Interesantes las modificaciones hechas a las reglas de basket

SPORTS — DIARIO DE LA MARINA — SPORTS
AÑO CVII — LA HABANA, SABADO, 23 DE SEPTIEMBRE DE 1939 — PAGINA TRECE

NUEVO DOBLE HEADER HOY EN EL STADIUM DE LA TROPICAL

Silvio Romero, la estrella máxima del box del Regimiento 7, de cuya novena es el actual manager, convenientemente preparado, espera abrir el juego de esta tarde, que dará comienzo a la una y media, para tratar de obtener la victoria y conquistar el empate de la serie de tres juegos donde ellos se están disputando la copa del segundo, en el campeonato de las Fuerzas Armadas.

Pero el manager Peña, del Regimiento 8, tiene la más completa seguridad de poder conquistar los honores del triunfo, con Santiago Ulrich en la línea de fuego. Ulrich está en su mejor forma y puede muy bien contribuir al triunfo de su team, lo cual le daría la victoria en la serie, aunque de todos modos se ha de celebrar en Guanajay mañana domingo el tercer doble juego de la serie, porque el público de dicha localidad tiene especial interés en ver en acción a estas dos novenas, así como a los conjuntos del Ejército y de la Marina.

El segundo choque entre las huestes del Ejército y de la Marina ha de resultar mucho más emocionante todavía que el primer match celebrado el sábado, donde Salazar Cubillas conquistó los honores de la victoria al vencer a Isidoro León, en un interesante duelo de lanzadores. Los fanáticos gozaron en el primer desafío de un interesante juego, donde abundaron las buenas jugadas, mereciéndose los honores del aplauso que le tributaron los fanáticos.

LAS ULTIMAS POSIBILIDADES DE UNA TEMPORADA GRANDE EN EL HIPODROMO DE MARIANAO, HAN DE QUEDAR DILUCIDADAS EN UN PERIODO PERENTORIO

Todo parece indicar que la guerra europea ha de proporcionarnos un magnífico turismo este invierno.—Está fuera de toda duda la conveniencia de ofrecer premios que atraigan cuadras de categoría.—No admite demora la solución del problema, pues se ha perdido un tiempo precioso y resultará bastante difícil comprometer buenos ejemplares

Por «SALVATOR»

Los pour parlers sobre subvención gubernamental al deporte hípico se iniciaron por fin, tras intempestiva y larga demora, por donde debieron comenzar hace un buen rato, mediante una visita a la máxima figura dentro del panorama hípico nacional, al vero Don Fico Laredo Bru que, amén de su alta investidura presidencial, ha debutado como criador y constante enamorado del deporte como lo atestiguan sus múltiples visitas al hermoso predio de Oriental Park.

El tema de la subvención ha sido barajado desde múltiples ángulos por los que conocen bien el problema de la temporada invernal que se acerca y todos han convenido que sin la ayuda oficial sería una completa locura dar premios siquiera parecidos a los ofrecidos el mitin pasado, mucho menos autorizar un «reclame» a base de jugosos Stakes y Handicaps de Veinticinco Mil, Diez Mil y Cinco Mil Pesos.

Y se ha dicho más, afirmándose por el cronista en el mes de agosto que de no precipitarse los acontecimientos, se correría el riesgo de encontrar todas las cuadras de puntería coprometidas para ir a otros «tracks» cuando fueran a interesarlos en favor de la Habana; agregando que no bastaba dar una sola temporada invernal de primera categoría para colocar a Oriental Park en el pedestal que antes ocupaba, recogiendo la dorada cosecha del turismo, sino que resultaba igualmente preciso continuar el programa de las subvenciones durante algunos años a fin de acostumbrar a los caballistas americanos que cuentan con buenos caballos, a pensar en la Habana cuando se dedican a hacer sus planes para el invierno.

Factor importante

Después de escrito lo anterior, los acontecimientos mundiales se han precipitado, y por primera vez se vislumbran posiblemente de que retornen a Cuba las vaquitas envueltas en carne, lo que modifica radicalmente el panorama, y es seguro que el promotor que corra con los destinos de Oriental Park no necesitará mucho tiempo que se le ayude económicamente.

Pero para los primeros meses de 1940 en que se corre el mitin invernal, sin contarse aún la caña, no habrá variado en lo más mínimo la situación financiera, y frente a esa realidad no queda más remedio que alcanzar la subvención o conformarnos por ahora con precios de $400, como máximo, lo que seguramente producirá muy ligera variación en el ganado.

Bien encaminadas las gestiones, se han tocado y se maniobrarán los principales resortes para llevar el convencimiento a los círculos oficiales, y ya hemos visto en crónicas recientes que los Comisionados salieron muy complacidos de su entrevista, siendo gentilmente recibidos por el señor Presidente, que les prometió estudiar detenidamente los planes esbozados así como buscar la manera de viabilizar «el funcionamiento», como se dice actualmente.

No se necesita ningún Secretario de Hacienda ni Presidente de la Comisión de Turismo para pronosticar que la temporada de visitantes transitorios que se acerca promete ser la mejor que hemos tenido en gran número de años.

La imposibilidad de ir a Europa ha de encaminar a Cuba y a toda Latino-América a los que no se conforman con invernar en California o la Florida, por ansiar algo exótico, fuera de lo rutinario, y siendo esto así, muy triste será ofrecerle como menú una temporada con premios de cuatrocientos pesos en que compitan en la justa estelar Aalnova, Masked Smile y otros veteranos de las tres guerras.

Ya todos saben lo satisfactorio que resultó el premio de $5,000 ofrecido por Beruff Mendieta el pasado invierno, en el que Dainger Lewis derrotó a Mansco en una justa sensacional ante un público selecto y numerosísimo que colmó todos los ámbitos del Hipódromo, viéndose un gran número de caras nuevas de personas que concurrieron al track tan sólo por la novedad, ante la propaganda que se le hizo a los equinos invasores traídos de Miami: Mansco y Shouler Arms.

Buena adquisición

Ramoncito Crusellas, con el entusiasmo que le caracteriza, afirma que tiene asegurado un par de buenos premios para los ejemplares nacidos en Cuba, y como prueba de que no se amilana en el propósito de de criar caballos de raza en la Perla de las Antillas, adquirió el jueves por la mañana a Doña Linlace, la estupenda nieta de Man O-War en la suma de quinientos dólares de su propiedad la señora Graciela de la Fuente.

Que es una realidad, algo materialmente positivo, la conveniencia de dar una temporada grande, está fuera del terreno de lo debatible, pero también es preciso agregar que si se va a hacer algo para el próximo invierno, tiene que hacerse en seguida, sin perder un sólo día, pues ya estamos fuera de tiempo para traer más de una centena de buenos caballos y tendremos que confiar que será posible atraer de la Florida otro buen grupo para competir en la parte postrera del mitin cuando se ofrezcan los premios de mayor cuantía.

La semana entrante tiene que decidirse la suerte del mitin invernal, pues ni un solo día más se puede espertar.

LLEVARA EQUIPO EL VTC AL BASKET BALL FEMENINO

Cuando usted detuvo su vista sobre esta nota es porque le interesa el basket-ball femenino y si le interesa ese deporte, le interesará la noticia que vamos a darle y que no es otra sino que el «Vedado Tennis Club», la prestigiosa entidad que ha causado una vigorosa reacción deportiva en los últimos tiempos, estará dignamente representada en la temporada que se iniciará el próximo día 3 auspiciada y organizada por la «Asociación Atlética Femenina de Cuba».

El ingreso del «Vedado Tennis», en el basket ball femenino constituye un aporte valioso para ese deporte, pues todos sabemos la enorme cantidad de lindas chiquillas con que cuenta esa sociedad y que bajo la hábil y capacitada dirección de Raúl Canosa compondrían un team que llegaría a imponerse en nuestros «floors», por su juego y... también por la belleza de sus integrantes, porque indudablemente sería otro bouquet más en el basket ball.

La noticia nos fué ofrecida ayer por una persona ligada estrechamente a ese club y por tanto nos merece entero crédito, no dudando en lanzarla a la publicidad porque constituye una grata nueva para los miles de fans que cada año aplauden a nuestras bellas basket-bolistas.

Sinceramente creemos que el Vedado Tennis Club, conseguirá combinar un equipo eficiente, pues contando con material y coaching es lógico presumir tal cosa. Además, en más de una ocasión, hemos podido darnos perfecta cuenta de los deseos que tenían sus chiquillas de practicar ese deporte.

Para el juvenil del Vedado podrá contar con los servicios de Perlita Cabrera, Cuca Camacho, Vi y Hortensia Aldecoa, Camila y Virginia Galán, Carlota y Manón Toñarely, Serafina Fernández Morell, Nenita Arioza. Margarita Hernández, Elena y Margarita Suárez, Josefina Cortada, Lilliam de Cárdenas, María Elena Castañeda, Nena Arroyo, Olguita Rodríguez Cáceres y algunas más, quienes más tarde, unidas a Raquel Jacquet, Alicia Arroyo y Dora Pogolotti, caso que el Sepúlveda y el Miramar no concurrieran al junior, podrían representar el gallardete azul en la justa de esa categoría.

Como quiera que ya el «floor» de los marqueses ha quedado terminado y en perfecta condiciones después de las múltiples reformas llevadas a cabo en él, cada tarde lo invaden el bello conjunto de jóvenes atletas que mencionamos anteriormente, al objeto de entrenarse y progresar en el deporte de los field-goals, pivots, fakes, etc., para poder representar con éxito la bandera del «V. T. C.».

DERROTO EL BOSTON A LOS ATLETICOS DEL FILADELFIA: 7 POR 5

BOSTON, sept. 21. (AP).—La combinación del batting de Doc Cramer, y la débil oposición enemiga, dió a los Red Sox una victoria de 7 por 5, sobre los Atléticos del Filadelfia.

Charlie Wagner recibió el crédito de la victoria, a pesar de ser sustituído por Emerson en el séptimo, después de permitir a los Atléticos 5 hits y todas sus carreras.

Filadelfia	002 001 200—5	6	4
Boston	100 401 01x—7	13	2

Baterías: Dean, Caster, McCrabb y Hayes; Wagner, Dickman y Desautels.

Habana-Madrid

RESULTADO DE LAS FUNCIONES CELEBRADAS AYER

(A LAS 3 DE LA TARDE)

PRIMER PARTIDO

	Tantos
Pascau y Abando, blancos	23
Torres y Machín, azules	25

Ganadores: AZULES.

SEGUNDO PARTIDO

	Tantos
Pedrito Rementería, blancos	26
Onaindia y Gayarre, azulles	30

Ganadores: AZULES.

TERCER PARTIDO

	Tantos
Malluquiza y Navarrete, blancos	21
Iturino y Azpeitia, azules	30

Ganadores: AZULES.

(A LAS 8 Y 30 DE LA NOCHE)

PRIMER PARTIDO

	Tantos
Torres y Cubota, blancos	20
Salvador y Buendía, zules	25

Ganadores: AZULES.

SEGUNDO PARTIDO

	Tantos
Constante y Epifanio, blancos	24
Montes y Aníbal, azules	30

Ganadores: AZULES.

Sorteos benéficos

515
513 -- 146

BALOMPIE

—Torneo «Superball».
—Comenzará el domingo.
—Juegan bien los cubanos.

El domingo próximo, mañana, comenzará a jugarse el concurso «Super ball», que jugarán los clubs «Deportivo Centro Gallego», «Deportivo Puentes Grande», «Deportivo Hispano América», «Iberia Foot Ball Club» y «Juventud Asturiana», todos los cuales se presentarán un poco flojos, como consecuencia de los jugadores que se encuentran en Bogotá.

Esta ausencia no debe ser causa de malestar entre la afición, porque los atletas ausentes están dando nombre y también prestigio al deporte del balón redondo que se juega en Cuba, a pesar de que todavía no se hayan apuntado una victoria.

Los triunfos en el deporte, no sólo se consiguen venciendo en los encuentros; también se vence, cuando los atletas están haciendo una labor distinguida. La Selección Cubana, sin serlo en realidad, porque podría ser mejor, está ofreciendo un buen juego contra un team que está con muchísimo «team-work», y reforzado, además, con jugadores argentinos.

El próximo domingo se jugarán los primeros juegos. Y les toca en turno a Centro Gallego y Puentes Grandes en primer término; después, jugarán Hispano e Iberia.

La afición, pues, comenzará a reunirse nuevamente en las tardes dominicales del campo «Cerveza Polar».

Ernesto Azúa, delegado de la Dirección General de Deportes, con la «Selección Habana», que actualmente realiza una tournée en la hermana república de Colombia, nos ha facilitado importantes detalles sobre el encuentro celebrado el domingo pasado, entre los equipiers cubanos y el equipo «Independiente» de Bogotá, el cual terminó en un empate a dos goals.

Nos dice el asesor del balompié de la Dirección que de los 90 minutos de juego, 87 fueron de un franco dominio para los cubanos, y que el juego fué uno de los más sensacionales que han presenciado en muchos años los fanáticos de Bogotá, habiendo ocasiones en que el público se mantuvo de pie por varios minutos, dada la emoción que les producía.

En el primer tiempo Dávila anota el primer goal para los cubanos a los diez minutos de comenzado el partido, en un magnífico remate de cabeza a un centro de Matamoros, y tanto Dávila como Mario se fueron con portero y todo para dentro de la portería contraria. A los 33 minutos Mario anotó el segundo tanto criollo, producto de un corner de Sosa, anotación que hizo con extraordinaria valentía y que provocó una estruendosa ovación del público.

En el segundo tiempo, Ruiz Díaz, el mejor jugador argentino que tiene el «Independiente», logró el primer tanto para los colombianos, justamente a los 15 minutos, debiéndose la anotación a su gran ligereza. Timón, a los 42 minutos, anota el goal del empate. Este goal se produjo al hacer Zapata un tiro a la portería cubana y Mario, quien la estaba defendiendo por encontrarse lesionado Ayra, se tiró para detener el balón. La esferide le pegó en plena quijada a Mario y fué a parar a los pies de Panchito, y éste, estando marcado, se la pasó a Morales. La bola, pateada por Morales, entonces, rebotó contra el sensacional Timón, metiéndose acto seguido en la meta cubana para sorpresa de todos, jugadores y público al igual.

Matamoros, Mario, Dávila y Bolillo fueron los más distinguidos de los cubanos, principalmente Bolillo, quien cubrió mucho terreno, siempre con gran coraje.

Ayra, el portero criollo, sufrió una grave lesión en la mano derecha al producirse una melee frente a la meta cubana a los treinta minutos de juego, siendo necesario retirarlo del juego. Llevado al cuarto de curas los médicos le dieron tres puntos en la herida. No obstante, ya se recibieron noticias de Bogotá que el miércoles les fueron quitados los puntos a Ayra y que la lesión no le impedirá ocupar su puesto en la portería en el partido de mañana domingo.

JUEGOS PARA HOY

Liga Nacional
Pittsburgh en Cincinnati (2).
Chicago en San Luis.
Brooklyn en Filadelfia (2).
Boston en New York.

Liga Americana
New York en Washington.
Filadelfia en Boston.
Detroit en Cleveland.
San Luis en Chicago (2).

ESTADO DE LOS CLUBS

Liga Nacional

	G.	P.	Ave.
Cincinnati	90	54	.625
San Luis	87	57	.604
Chicago	80	67	.544
Brooklyn	74	66	.548
New York	70	71	.496
Pittsburgh	67	78	.462
Boston	59	81	.421
Filadelfia	44	97	.312
	571	571	

Liga Americana

	G.	P.	Ave.
New York	102	43	.703
Boston	85	60	.586
Cleveland	82	63	.566
Chicago	80	65	.552
Detroit	73	71	.507
Washington	64	83	.435
Filadelfia	53	93	.363
San Luis	41	102	.287
	580	580	

PROBABLES PITCHERS PARA HOY EN LAS MAYORES

Liga Americana

New York en Washington: Donald (13-3) ps. Chase (10-18).
Filadelfia en Boston: Page (0-2) fs. Wilson (9-10).
Detroit en Cleveland: Newsom (17-11) vs. Allen (9-6).
San Luis en Chicago (2): Kennedy (9-20) y Gill (2-13) vs. Rigney (14-7) y Smith (8-9).

Liga Nacional

Pittsburgh en Cincinnati (2): Butcher (6-17) y Bowman (10-12) contra Walters (26-10) y Grissom (7-6).
Chicago en San Luis: Root (8-8) Or Lee (18-14) vs. Warneke (13-7).
Brooklyn en Filadelfia (2): Tamulis (8-8) y Pressnell (8-6) vs. Higbe (11-11) y Harrell (3-7).
Boston en New York: Sullivan (6-8) vs. Schumacher (11-10).

DODGE 1940
LOS KILOMETROS EN Dodge CUESTAN MENOS

SELECCIONES por SALVATOR

PRIMERA CARRERA.—RECLAMABLE
Seis furlones.—Para ejemplares de 3 y más años.—Premio: 125 pesos
KELTNER: En una carrera barata.

Keltner	113	El grupo es de los más baratos.
Grunt	110	Si no lo trancan por dentro, cuidado
Shadowgraph	115	Si hay un descuido, puede ganar.
Callic	110	Pudiera batir a esta compañía.

También correrán: Hoolingan, 105; Unknown Worlds, 105; Foreign Lady, 102 y Parwarck, 110.

SEGUNDA CARRERA.—RECLAMABLE
Seis furlones.—Para ejemplares de 3 y más años.—Premio: 125 pesos
OMAR JONES: Bien montado.

Omar Jones	113	Necesita jockey fuerte que lo empuje
Loleet	102	Muy veloz, pero cansarse.
Tut Tut	105	Depende por donde vaya en la pista
Portam	110	Muy a gusto en la pista fangosa.

También correrán: Keewatin, 105; Head Man, 105; Hail, 112 y Black Dreams, 105.

TERCERA CARRERA.—RECLAMABLE
Seis furlones.—Para ejemplares de 3 y más años.—Premio: 125 pesos
EJECTOR: Parece el indicado.

Ejector	113	Corre bien la pista y la distancia.
Disruption	105	Debe terminar con entereza al final.
Barashkova	113	Sería raro que durase la distancia.
Budding	108	Ha hecho algunas carreras regulares.

También correrá: Noreda, 105; Polydee, 110; Whittle, 108 y Balanced Budget, 108.

CUARTA CARRERA.—RECLAMABLE
Seis furlones.—Para ejemplares de 3 y más años.—Premio: 125 pesos
TRI CAP: Con don Fernando.

Tri Cap	112	Bien colocado y en gran forma.
Addis Ababa	115	Será un enemigo difícil de batir.
Eager Belle	112	Luce inferior a los anteriores.
Santer	112	Se le indigesta la distancia.

También correrán: Camp Boss, 115; The Bouncer, 115; Irish Heroine, 104 y Flitting Feng, 112.

QUINTA CARRERA.—RECLAMABLE
5 y medio furlones.—Para ejemplares de 3 y más años.—Premio: 125 pesos.
SALESTAX: No obstante su última.

Salestax	107	Debe mejorar en esta salida.
Oteebee	113	Es un adversario peligrosísimo.
Speedy Skippy	111	El finalista del grupo. ¡Cuidado!
Quiet Lass	107	En su última mejoró algo.

También correrán: Buy Straight, 114; R. L. Baker, 106 y Lightly, 112.

SEXTA CARRERA.—RECLAMABLE
5 y medio furlones.—Para ejemplares de 3 y más años.—Premio: 125 pesos.
REBEKAH: En su distancia.

Rebekah	102	La pista la corre como espada.
Baby Way	107	Es un adverasrio peligrosísimo.
News Girl	101	Metido en un grupo muy fuerte.
Chancell	102	Una posibilidad remota.

También correrán: Maolissa, 101 y Alanova, 105.

SEPTIMA CARRERA.—RECLAMABLE
Seis furlones.—Para ejemplares de 3 más años.—Premio: 125 pesos.
WILD MONEY: En su pista.

Wild Money	115	Debe llegar a tiempo bien montado.
Dawning Hope	115	Tiene buenas posibilidades.
Bo Dean	115	La velocidad y habrá que cogerlo.
Spey Fox	112	Su última salida fué espléndida.

También correrán: Bravo Caruso, 112; Thisway, 110; Golden Pigeon, 102; Blondsure, 107 y Lugen Luggage, 105.

OCTAVA CARRERA.—RECLAMABLE
Milla y dieciseisavo.—Para ejemplares de 3 y más años.—Premio: 125 pesos.
PROBATIONER: Vuelve a bajar.

Probationer	115	Se destaca en esta categoría.
Manor Lady	107	Parece la velocidad del grupo.
Dutchy	110	Bien montado, es un peligro.
Imigert	110	Hay que darle su chancecito.
Atcines	115	Ha descendido mucho en la forma.

También correrán: Exceed, 107; St. Etienne, 115 y Regusted, 115.

EL TEAM QUE IRA A PUERTO RICO JUGARA AQUI EL MARTES

Las prácticas del equipo de basket ball que enviará la Dirección General de Deportes a Puerto Rico fueron interrumpidas hace dos dias por la lluvia, pero anoche el coach Canosa hizo trabajar fuertemente a sus muchachos, que lucieron en mejores condiciones que en dias anteriores, lo que nos indica que los dos juegos que celebrarán con el Club Ferroviario de Camagüey el próximo martes y miércoles encontrarán a nuestros muchachos en su mejor forma.

La brillante resistencia que hicieron los camagüeyanos a nuestra selección el domingo pasado indica que esos muchachos pueden ofrecer un bonito encuentro al fanatismo, que está deseoso de ver en acción al equipo que enviaremos a Puerto Rico y que saldrá de la Habana con toda seguridad el día 28 del presente mes.

De acuerdo con las demostraciones que rindan los muchachos en esos juegos se hará la selección definitiva de nuestro equipo, que tiene un schedule muy fuerte que cumplir en el hermano país.

El jueves se efectuó la segunda sesión del Congreso de Basket Ball auspiciado por la Dirección General de Deportes con el beneplácito de todos los que se preocupan por las actividades del músculo en el sector de las canastas. Un asunto de gran trascendencia en nuestro ambiente tuvo cumplido arreglo en ese mitin, lo que comunicamos con gusto a nuestros lectores. Se trata del arreglo del problema que existia entre los oficiales de basket ball, problema completamente resulto gracias a la actividad que en ese sentido rindieron los asesores de la DGND señores Chano Sampedro y Ricardo Menocal.

Se trató en el Congreso del informe de la Comisión de Reglamentación de Terrenos y Juegos. El extenso trabajo que rindieron Canosa, Campuzano y Azcárate fué objeto de una revisión total, aprobando sus dos primeras partes. Para una próxima sesión que se efectuará el próximo lunes se tratará el resto de este dictamen y se conocerán, para acoplarlo inteligentemente, las opiniones y consejos de los organismos deportivos...

RAUL CANOSA, EL COACH DEL VEDADO HABLA DE ELLAS

En interesante artículo dice las que se deben aceptar por considerarlas de enorme interés

Las variaciones que han sufrido las reglas de Basket Ball y que ya han sido aprobadas para la próxima temporada, por la Unión Atlética de Amateurs de Cuba, encierran, cambios de gran significación y que varían totalmente la estructura de algunas de las Reglas más importantes. Vamos a darles a conocer esas modificaciones, dándole al mismo tiempo, unos ligeros comentarios que faciliten su correcta interpretación.

La primera modificación acordada, establece que «La distancia de la cara posterior de los tableros a la línea final de outside, será de 4 pies y en terrenos donde esta medida no sea posible, se procurará dar el espacio suficiente. El máximum y medida ideal para equipos seniors, será de 94 pies, con distancia entre las caras posteriores de los tableros de 86 pies». Según se desprende de esta reglamentación, la medida máxima para terrenos, ha quedado aumentada hasta 94 pies, medida que antiguamente era de 90 pies. Asimismo, la distancia del tablero a la línea final de outside y que anteriormente era solo de 2 pies, ha quedado aumentada a 4 pies, aumento que debe traducirse en una positiva ventaja para el equipo que juega la bola en su propio aro, al tener mayor espacio para desarrollar sus jugadas.

La segunda modificación y tal vez la más importante, nos habla de cómo debe ponerse la bola en juego después de ser realizada la tirada libre a que da derecho una infracción cantada. Como quiera que en el juego, pueden producirse 4 clases de fouls. se han establecido reglamentaciones diferentes para cada uno de ellos, por lo que para su mejor comprensión, vamos a mencionar por separado cada caso, explicando, cual es al mismo tiempo la modificación acordada.

1.—FOUL TECNICO. «Después de realizada una tirada libre, como resultado de un foul técnico, aunque se anote o no el foul, el equipo que realiza la tirada libre, le será concedida la bola outside, en la mitad de la línea de outside lateral». Esta modificación varía completamente, lo que antes se establecía y que no era otra cosa, sino poner la bola en juego después re ser anotada o no la tirada libre, en un jump desde el centro del terreno, entre los centers contrarios.

2.—FOUL PERSONAL DE UNA TIRADA. «Cuando es cantado un foul personal de un tiro, el Cap. del equipo ofendido, puede renunciar la tirada libre y pedir que la bola sea puesta en juego, a la mitad del outside lateral» por cualquier jugador de su equipo». Como se ve esta modificación establece, una opción favorable al equipo agredido, ya que su capitán, puede según el caso lo requiera, aprovechar el tiro libre, o sacar la bola desde el outside. Antiguamente la tirada era obligatoria y esto favorecía indudablemente al team agresor, que podía recuperar la bola, después de ser anotado el tiro libre. Hoy día y de acuerdo con esta modificación, ello va a ser difícil de hacer, ya que la opción que se establece, resta esa oportunidades. Según la opinión de los coachs americanos que intervinieron en la variación de esta regla, el numero de fouls intencionales que ocurrían, sobre todo en los minutos finales del juego, se verán reducidos considerablemente, ganando con ello el juego en corrección y decencia.

3.—FOUL PERSONAL DE DOS TIRADAS. «En el caso de ser cantada una infracción de dos tiradas, la opción de realizar el tiro libre o sacar la bola desde el outside, solo será aplicable en la segunda tirada». Por consiguiente, la regla antigua se mantiene igual, en cuanto al primer tiro del doble foul, es decir, se obliga a realizarlo, pero en cuanto al segundo tiro, se obra de acuerdo con lo establecido, cuando el foul es de un solo tiro.

4.—DOBLE FOUL. «Cuando el Referee, canta un doble foul, es decir, penaliza la infracción que cometen dos jugadores contrarios, concediéndoles un tiro libre a cada uno de ellos, se pondrá la bola en juego, después de realizados ambos tiros, en un jump, desde el centro del terreno y entre los dos centers contrarios». En este caso, según se puede apreciar, la regla sigue siendo exactamente igual que en años anteriores.

La tercera modificación acordada por el Comité de Reglas de los Estados Unidos tiende a eliminar en lo posible, los fouls rudos que tan a menudo se cometen en el juego, contra el jugador que está realizando un tiro al goal. Por esta modificación se establece que «El jugador que está en el acto de tirar al goal y le cometen un foul por la espalda o es tratado bruscamente desde cualquier ángulo, le serán concedidas dos tiradas libres, **anote o no el goal**». Como todos ustedes saben, antes solo se concedían dos tiros, en el único caso de que el goal no hubiese sido hecho. Esto ha sido cambiado y desde ahora le serán concedidas dos tiradas, anote o no el goal, siempre y cuando a juicio del referee, el foul sea por la espalda o merezca la calificación de brusco o mal intencionado.

La cuarta modificación, es sencilla, pero, importante. En virtud de ella, «Cualquier jugador del equipo puede solicitar un time-out, o sea suspensión de tiempo», privilegio que antes se le concedía solo al capitán del team. Con esto el juego ganará en rapidez, ya que no se tendrá que interrumpir, para que el Referee pregunte a la Mesa, si el jugador que solicitó el time-out, era en realidad el capitán del equipo. Esta nueva medida, sin embargo, puede causar perjuicios, a aquellos teams, que no están debidamente organizados ya que en el juego cualquiera de sus jugadores, al saberse acreditados, pueden solicitar indebidamente un time-out, con el consiguiente perjuicio para la buena marcha del equipo. Por esto, nos permitimos sugerir, que cada team al salir al terreno, debe tener bien previsto este caso, para no verse perjudicado en la petición de un time-out indebido.

M.E.C.D. 2016

SE REPORTA QUE ESPAÑA HA COMPRADO HASTA 70,000 TONELADAS DE CRUDOS DE CUBA EN LOS PRESENTES DIAS

EN EL MERCADO DE EMBARQUE DE NEW YORK SE VENDIERON CARGAMENTOS DE PUERTO RICO

Según la creencia predominante en círculos azucareros de aquella plaza, el Presidente Roosevelt no rebajará ahora el arancel a Cuba. Inglaterra compró 600,000 toneladas

Los comentarios que se recibieron ayer desde New York, por los hilos directos de las casas corredoras, sobre las perspectivas de los azúcares, giran, como los recibidos en los días anteriores, alrededor de los factores posibles o supuestos que se han estado tomando como base para otros comentarios que hemos recogido en estas páginas.

Las primeras informaciones recibidas ayer vuelven a recoger digresiones alrededor de la rebaja arancelaria, apuntando que no parece tan factible o tan próxima; que Cuba ha podido obtener por sus azúcares mejores precios en el mercado mundial que en el mercado americano; que Europa sigue comprando mucha azúcar ante la posibilidad «de una fuerte demanda de guerra», etcétera.

Pero ninguna de esas informaciones recibidas ayer desde New York hace referencia a otra obtenida por nosotros en círculos azucareros de esta capital. Esa información, que consideramos bien fundada, corrobora la que dimos hace pocos días con motivo de las trece mil toneladas de crudos de Cuba compradas por España. Acorde con las noticias obtenidas ayer, España ha comprado en los presentes días, incluyendo la cantidad apuntada, unas setenta mil toneladas de crudos de Cuba, entre 2.50 y 2.55 libre a bordo. Ha sido vendedora de ese total la misma firma operadora de New York, ligada a intereses productores cubanos, que vendió las trece mil toneladas dichas.

Uno de los despachos recibidos ayer por los hilos directos de Mendoza y de Lamborn, decía que Lowry and Company, de New York, habían recibido desde Londres la información de que el Gobierno británico compró 600,000 toneladas de azúcar a sus colonias, o sea toda la producción de esas colonias, o sea toda la producción de esas colonias hasta el 31 de agosto del próximo año 1940. Compra hecha a la misma base «de precio que los contratos anteriores de compras a sus Dominios». Dow Jones añade que el precio equivale a 7|6 cif Reino Unido base Cuba.

Refiriéndose a esa información, la Russel News decía a última hora de la tarde, en despacho recibido por los hilos directos de las firmas corredoras, lo siguiente:

«Las compras efectuadas por la Gran Bretaña en sus colonias han dado origen a la creencia de que con tan importante cuantía de abastos, Inglaterra se podrá mantener fuera del mercado, en el que siempre se ha destacado como el principal comprador. Las liquidaciones y las operaciones de cuberturas, son las influencias que vienen predominando de momento en el mercado mundial.»

Por el hilo directo de Luis Mendoza y Compañía se recibió en la hora final de ayer otro despacho que, aunque no está suscrito por nadie, lo reproducimos a continuación:

NEW YORK, septiembre 22.—El contrato azucarero doméstico está actuando irregularmente y en franca discrepancia con la tendencia del azúcar crudo. Las liquidaciones representan operaciones de cuberturas y presión de los profesionales. El mercado está en parte influenciado por la debilidad que se observa en el mercado mundial y en parte por la creencia de que Cuba, en vista de que Washington no le da esperanzas por el momento de rendir la tarifa de importación de sus azúcares, volverá sus ojos a Europa.»

Mercado de crudos

De acuerdo con las informaciones recibidas durante el día, se vendieron ayer en el mercado de New York: 1,700 toneladas de crudos de Filipinas, para embarque en octubre, a 3.60, a McCahan; un cargamento de Puerto Rico, para cargar a fines de dicho próximo mes, a 3.65, a una firma operadora, y 16,000 sacos de igual procedencia, a la American, a 3.60, para despachar el 28 del actual. Esta venta fué hecha a última hora del jueves, aunque reportada al mediodía de ayer. Siguieron retraídos los tenedores de Cuba. A última hora se reportó que la Refined Syrups había comprado un cargamento de Puerto Rico a 3.65, para embarque en octubre.

Mercado de Futuros

La Bolsa del Azúcar de New York fijó el jueves en 2.11 la cotización «spot» para los crudos del contrato americano, y en 2.25 para el contrato mundial.

Según los últimos reportes recibidos de la mencionada Bolsa, durante la sesión de ayer se vendieron del contrato americano: 2,700 toneladas en enero, 4,200 en marzo, 2,500 en mayo y 300 en julio. Y del contrato mundial se vendieron: 2,550 toneladas en diciembre, 2,800 en marzo, 2,400 en mayo, 200 en julio y 50 en septiembre del próximo año.

Respecto a la actuación de ambos contratos, Thompson and McKinnon reportaron lo siguiente en la hora final, después de decir que en los círculos azucareros de New York se afirmaba que Roosevelt no reduciría por ahora el arancel a Cuba:

«Tanto el contrato mundial como doméstico abrieron hoy a niveles de precios más altos, pero en cada caso las moderadas liquidaciones al producirse avances, originaron declinaciones ante la carencia de órdenes de compras a los niveles de alza. En horas de esta tarde, el contrato doméstico estaba de 1 a 2 puntos más bajo, vendiéndose la posición de marzo a base de 2.45 centavos después de tocar 2.49 centavos en las primeras horas. En el contrato mundial los precios quedaron de 5 a 6½ puntos de baja vendiéndose la posición de marzo a 2.14 centavos después de tocar 2.22 centavos. La declinación se atribuye a los reportes de que la Gran Bretaña ha obtenido 600,000 toneladas de azúcares adicionales a 1 centavo libra y está ahora bien abastecida.»

En puertos de Estados Unidos

El movimiento en todos los puertos según Willett & Gray fué así, en la semana terminada en septiembre 16:

	Tons. 1939	Tons. 1938
Arribos	80,923	90,000
Derretidos	88,675	97,000
Exist. en manos de operadores	36,181	78,000
Exist. en manos de refinadores	232,405	215,000

CAMBIOS

Tipos de venta al cierre ayer en Bancos de esta capital:

Nueva York, cable	1-10P.
Nueva York vista	1-10P.
Londres, cables	4.05
Londres, vista	4.04
París, cable	2.30
París, vista	2.29
Madrid, vista	Nominal
Madrid, cable	Nominal
Italia, cable	5.28
Italia, vista	5.27½
Toronto	8%D
Toronto, vista	8.-16D
Alemania, cable	40.10
Alemania, vista	40.08
Bélgica, cable	17.27
Bélgica, vista	17.25
Suiza, cable	22.80
Suiza, vista	22.78
Hong Kong, cable	25.12
Hong Kong, vista	25.05
Amsterdam, cable	59.95
Amsterdam, vista	53.90
Suecia, cable	24.22
Suecia, vista	24.20
Japón, vista	27.34
Japón, cable	27.35

LAS APRECIACIONES DEL MERCADO DE LOS AZUCARES

SEPTIEMBRE 22 DE 1939

	ANT.	HOY
Costo y Flete		
Pronto embarque a EE. UU	2.15	2.15
Flete	0.25	0.25
Libre a Bordo—Pago inmediato		
E. E. U. U Cuota libre	2.13	2.15
E. E. U. U. Cuota retenida 1940	2.11	2.13
Cuota mundial conjunto	2.18	2.15
Cuota local — Ex-Almacén Puerto)	1.50	1.50
Todas las cuotas	2.10	2.10

NOTA: Con la Terminal de Londres paralizada a causa de las hostilidades europeas, y el movimiento de los precios en la Bolsa N. Y., limitado por la cláusula que prohibe alzas o bajas mayores de 25 puntos en un día, estos precios sólo deben considerarse como una indicación de los tipos aproximados del mercado.

NOTA: Los precios para las cuotas de embarque se entenderán pagaderos en la proporción de monedas establecida. La cuota de consumo Local está cotizada en moneda nacional.

(Estas apreciaciones son de Luis Mendoza y Compañía).

MERCADO DE SEDA

Cierre ayer en New York:

Septiembre	309
Octubre	295
Diciembre	284

MERCADO DE MANTECA

Cierre de ayer en Chicago:

Diciembre	7.67
Mayo	8.30
Granel	8.00

MERCADO DE CAFE

Cierre ayer en New York:

Octubre	4.28
Diciembre	4.28
Marzo	4.28
Mayo	—

COTIZACION DE LA PLATA

Volvió a declinar ayer la plata cubana en el mercado local. Abrió entre 3.7-8 y 9; se estuvo operando entre 8.3-8 y 8 3-4, y a última hora se experimentó la baja, cerrando entre 9 y 9.1-4 de descuento contra el billete americano.

LA BOLSA DE PARIS

PARIS, septiembre 22.—Fuertes liquidaciones de los principales valores belgas se experimentaron en la Bolsa hoy, ante los persistentes rumores de que Alemania se propone invadir ese pequeño país no obstante las seguridades dadas de que respetará su neutralidad.

LA HORA DE VERANO

NEW YORK, septiembre 22.— La hora de verano termina en los Estados Unidos el domingo próximo. El mercado de valores por lo tanto, abrirá desde el lunes a las diez de la mañana, hora de La Habana.

MERCADO DE LONDRES

LONDRES, Sept. 22.—La Bolsa de Valores actuó con tono quieto y generalmente vacilante. El oro en barras se cotizó hoy a 168 chelines por onza. La plata se cotizó a 23.1-2 peniques por onza, sin variación. El precio del azogue ha sido fijado al equivalente de $103.00 por botella aumentándose de $86.00 que hasta ahora valía.

COTIZACIONES DE LA BOLSA DEL AZUCAR DE NEW YORK

NUEVA YORK, Sept. 22. (Por el hilo directo de Luis Mendoza y Compañía).

CONTRATO NUM. 3

Meses	Abre	Max.	Min.	Cierre
Nov.	2.50	—	—	2.30
1940				
Enero.	2.41	2.43	2.40	3.38
Marzo.	2.47	2.49	2.45	2.45
Mayo.	2.53	2.54	2.49	2.49
Julio.	2.57	2.58	2.54	2.52
Septi.	—	2.50	2.50	2.57

CONTRATO NUM. 4

Meses	Abre	Max.	Min.	Cierre
1939				
Dic.	222½	228	220	220
1940				
Enero	—	—	—	217
Marzo.	220½	222	214	216
Mayo.	223	233	214½	216½
Julio	224	220	219	217½
Septi	225½	220	220	220
Dic	—	—	—	220

Cotizaciones

COTIZACION DE LA LIBRA

La libra esterlina se cotizó ayer al cierre del Mercado local a $4.05.

COTIZACION DE LA PESETA

La peseta española se cotizó ayer, al cierre del Mercado local, nominal.

COTIZACION DEL FRANCO

El franco francés se cotizó ayer en el Mercado local, a razón de 43.47 por dólar.

BOLSA DE NUEVA YORK

COTIZACIONES AL CIERRE AYER

—A	
Amer Crys	15¼
Am Radiator	10¾
Adams Expr	10½
Air Reducc	64⅝
Alaska Jun	6⅝
Allied Chem	196
Allis Chal	45
Amer Can	112
Am Car Fou	33⅝
Am F. Pow	2⅜
Amer Ice	2⅛
Amer Inter	8
Amer Loco	26
Am P. Light	5¼
Amer Smel	58
Amer Sugar	28
A C Alcohol	9⅞
Amer T and T	160¼
Am Tobac A	76
Am Tobac B	77
Am w work	13¾
Am woolen	15
Anaconda	34¼
Atchison	30¾
Atlan Coast	23⅛
Atlan Ref	23½
Ass D Goods	8¼
Auburn Auto	4¼
Aviat Cor	6½
Amer Metal	26
Armour and Co	7¼
—B	
Baldwin Lo	19⅜
Balt and Ohio	8
Best and Co	39
Bendix Avi	20¾
Beth Steel	91¾
Borden Co	22
Briggs	23
Brook Man	11½
Butte Copp	5¾
Byers A. M.	13¼
—C	
Can Pacif	4¾
Curt w A	27½
Curt w com	7½
Case T Mach	89
Columb Gas	7⅞
C. de Pasco	41¾
Ches and Ohio	43
Chi R. Islan	—
Chryler	88¼
Coca Cola	112
Col Carbon	89
Comm and Sout	1⅝
Cons Gas	30
Cons Oil	9
Cont Can	49⅜
Cont Oil	9
Cont Can	49⅜
Cont Prod	60¾
Cont Motors	3⅛
Cuba Co	—
Cub Amer S	9¾
C. Am Sug p	84
Cmm-l Solv	14¼
Chesapeake	25¾
Cruc Steel	51
Cons R. Cuba	4
Canada Dry	14½
—D	
Del Hudson	24⅞
Del and Lack	7¾
D. Aircraft	77⅜
Drug Inc	8
Dupont	190¾
—E	
East Kodak	159½
El Auto Lit	36⅝
El Pow Lig	9
Elec Bond	9¾
Erie R R	2½
—F	
Fox Film	13⅛
Frep Texas	34⅜
Foster wh	23
Firestone	24½
—G	
Gen Asphalt	14¼
Gen Elec	41½
Gen Foods	41
Gen Motors	53½
Guantánamo S	4
Gillet Saf	6⅝
Gimbell Bros	9
Gold Dust	11¾
Goodrich R	22¼
Goodyear	28⅝
Gen Bronze	4½
Graham Page	⅞
Gramby	8
Great North	30¼
—H	
Homestake	53¾
Houston Oil	8⅛
Hudson Mot	6¼
—I	
Illi Cent	14¾
Interb R T	—
Int. Cement	43
Int. Nickel	39¼
Inter Tel	4⅞
I Tel F S	5⅝
Illin Glas	60⅝
—J	
Johns Mansv	81
—K	
Kroger Groc	25⅜
Kennecot	42½
—L	
Lambert Co	15¼
Lgg Myers	97½
Loews Inc	32¾
Loose wiles	—
Lorillard	21⅝
Louisv Nas	60½
Ludlum Stl	25½
Lehman Cor	26⅛
Liquid Carb	16
—M	
Macy H. R.	31⅝
Manatí Sug	4⅜
Montgomeri	54
Miss Pac c	—
Morris Phi	83
Mis Pac p	1⅝
Murray Corp	6⅞
—N.	
N Y Central	20½
Nash Kelvi	6¾
Nat-l Bisc	22⅜
Nat-l Dist	23
Nat-l Dairy	15⅜
Nat-l P. Li	8¾
Nat-l Steel	78¼
North Amer	22⅛
N A Aviat-n	21⅛
North Pacif	11
—O	
Ohio Oil	9⅛
Otis Elev	18¼
Otis Steel	15
—P	
Packard Mot	4
Paramount	7
Pennsylvann	24⅝
Pat Mines	11⅛
P. Petroleum	45⅝
Pullman Co	39
Pure Oil	10¼
Puerto Rico	30½
—R	
Radio Corp	5⅞
Rep I Steel	27⅞
Reynolds	35¾
—S	
Schen Dis	13¼
Safeway St	41½
Sears Roeb	77¾
Shell Uni	15¼
Simmons Co	22½
Soc Vacuun	14
St. Paul p	1¼
So Pacif	16½
South Ry	18⅝
Stan Brands	6¼
Stand Gas	3⅛
Stan N J	50¼
Stan Oil C	31⅛
Stewart war	10¾
Studebaker	7⅞
—T	
Texas Co	47⅜
Texas Gulf	37⅛
Tinken Roll	51
—U	
Union Carb	91
U. Pacific	101
United Cor	3
Unit Cor pfd	36
Unite Fruit	87
U S Steel	78⅛
U S Inb Alc	27
U Gas Corp	—
—V	
Vanadium	37¼
—W	
Warner Bros	4
W Brothers	2⅞
West Union	35¼
West Elec	114¾
Woolworth	37¾
Yellow Tr	19⅝

GANADO

LOS PRECIOS EN PIE

Precios que pagan compradores, entregado el ganado en esta capital, según información de los Mataderos:

	Ctvs. Libra
Vacuno, de 3¼ a	3½
Lanar, de 3 a	3½

Precios del ganado porcino

De 100 lbs. a 125 lbs. de 4 a 5 cts
De 125 lbs. a 150 lbs. de 5 a 5¼ cts
De 150 lbs. a 175 lbs. de 5¼ a 5½ cts
De 175 lbs. a 200 lbs. de 5½ a 6 cts

LOS PRECIOS DE LA CARNE

En los mataderos de esta capital rigen los siguientes precios:

	Ctvs. Kilo
Vacuno, de 12 a	14
Cerda de 25 a	30
Lanar, de 20 a	25

MATADERO DE LUYANO

Se sacrificaron ayer en el Matadero de Luyanó:

	Cabezas
Vacuno	60
Cerda	27
Lanar	5

MATADERO INDUSTRIAL

Se sacrificaron ayer en el Matadero Industrial:

	Cabezas
Vacuno	162
Cerda	170
Lanar	35

CARROS ENTRADOS

Llegaron 11 carros de Camagüey, y 3 de Condado, con ganado vacuno para el Matadero de Luyanó.

MERCADO DE GOMA

Cierre ayer en New York:

Octubre	20.70
Diciembre	20.30
Enero	19.60
Marzo	19.43

TABACO

Los exportadores de clases bajas de Remedios y Vuelta Abajo, visitan de nuevo los almacenes y se interesan por «botes», «capaduras», «colas», «broncos» y «puntillas». De esta última clase han comprado ya algunos lotes, y posiblemente comprometan otros de las otras clases mencionadas.

A nuestro entender esa nueva demanda responde a órdenes recibidas de Europa, o sea de algunos de los países neutrales que acotumbran a comprarnos clases bajas de las dos mencionadas procedencias. Acaso las puntillas comprometidas, o parte de ellas, se destinen a mercados de América.

Cuando hace quince días reportamos varios embarques para Amsterdam, dijimos que los países neutrales intensificarían sus compras de clases bajas de tabaco en rama. Los embarques siguen en cada vapor, por la vía de New York, y la acción de los exportadores viene a confirmar nuestro anuncio.

Han pasado a terceras manos pocos lotes de tripas pasadas, que posiblemente se destinen a Chile. A tenor de una de las cláusulas del convenio comercial entre Cuba y la mencionada república del Sur, ésta está obligada a comprarnos cada año no menos de $200,000 en tabaco. Y las tripas pesadas a que nos referimos, son las clases que acostumbra llevar la compañía nacional tabacalera de Chile. Al menos la mayor parte de lo que nos compra, son tripas de calidad de Vuelta Abajo.

No nos sorprendería que en la próxima semana hubiera más actividad en el mercado local. Hasta ahora, o en las últimas semanas, ha sido bien poca.

Entradas por camiones

Se recibieron por camiones las partidas de tercios y pacas que relacionamos a continuación:

De San Juan y Martínez, para José González y Cía, 111.

De Río-Hondo, para H. Duys and Company, 89.

De Zaza del Medio, para Constantino González y Compañía, 107.

Recibos por ferrocarril

Hasta las cinco de la tarde habían llegado a los patios de los ferrocarriles, trenes que trajeron estas partidas de tercios:

De Mendoza, para Domingo Méndez e Hijos, 104.

De Santa Clara, para I. Kaffenburg's Son, 65.

De San Luis de Pinar del Río, para Egusquiza y González, 55.

De Guane, para Domingo Méndez e Hijos, 38.

CAMBIOS EN NEW YORK

Cierre ayer en New York:

Libra Esterlina	3.99
Franco	2.27
Pesetas	11¼

ACCIONES DE LOS BANCOS

Cierre ayer en New York:

Guaranty Trust	288
New York Trust Co	118½
Chase National Bank	38⅛
Nat. City Bank	31¼
Public National Bank	32
Manufacturers Trust	40⅛
Irving Trust	14⅛
Corn Exchange Bank	58¾
Chemical B Trust	52½
Bankers Trust	60¾
First National of N. Y.	1.895
Bank of Manhattan	19¼
Central Hannover	109½
Firts Boston Corp	18
Continental Bank	14¼
Royal Bank of Canada	110
First Nat. Boston	46¼

MERCADO DE ALGODON

Cierre de ayer en New York

Octubre	9.16
Diciembre	8.91
Enero	8.86
Marzo	8.76
Mayo	8.57
Julio	8.41

MERCADO DE PIELES

Cierre ayer en New York:

Septiembre	—
Diciembre	15.61
Marzo	16.99
Junio	16.35

BOSTON SURETY COMPANY, S. A.
GARANTIA EN BONOS DE LA REPUBLICA
FIANZAS EN GENERAL
MANZANA DE GOMEZ. DEPARTAMENTOS 365-368.—HABANA
TELEFONOS: A-6204 Y M-2517.
CABLE: AVIEITES. TELEGRAFO: BOSCO.

IMPROCEDENTE EXIGIR A LOS IMPORTADORES JURAMENTO DE SI FORMAN SOCIEDAD ANONIMA

Lo dice la Cámara de Comercio de Cuba a la Administración de la Aduana de La Habana, al pedirle que deje sin efecto las órdenes números 123 y 150 de 1939. La ley así lo exige

La Cámara de Comercio de la República de Cuba, ha dirigido al Director-Administrador de la Aduana de la Habana una exposición, pidiéndole deje sin efecto las órdenes 123 y 150 de este año, relativas al juramento que se pide a los importadores habituales de que no están constituídos en sociedad anónima.

«Consideramos —dice la Cámara de Comercio Cubana en su exposición— que tal juramento es innecesario e improcedente, porque ni el Decreto-Ley 842 de 20 de abril de 1936, que creó el llamado Registro de Compañías, ni su Reglamento de 19 de julio de 1937, tal como quedó modificado por el Decreto 1085 de mayo 19 último, prescriben que haya que hacer ningún juramento en las Aduanas, ni ante los Tribunales, ni otra oficina o departamento del Estado, la Provincia o el Municipio».

«La legislación vigente sobre la materia, exige solamente a las compañías o sociedades anónimas a que se refiere el artículo III de la Ley, que justifiquen su condición por medio de certificado expedido por el Registro Central o Provincial, o exhibiendo la escritura a cuyo pie aparezca la nota de inscripción correspondiente. El certificado tendrá seis meses de validez y bastará presentar uno en la Dirección de la Secretaría de Despacho de que se trate. Esto es lo único que ordena el Reglamento vigente. (Decretos 2262 de julio 19 de 1937 y 1085 de mayo 19 de 1939».

La Administración de la Aduana tiene medios suficientes para cerciorarse de la forma en que están constituídas las firmas importadoras, pues lleva un libro registro, al efecto, en el que se encuentran inscriptos todos los que realizan importaciones habituales. Además el nuevo Registro de Importadores y Exportadores de la Secretaría de Comercio complementa o refuerza, mejor dicho, el Registro de la Aduana, toda vez que cada importador o exportador ha tenido que exhibir, para que se tome la nota debida, la tarjeta extendida por la Secretaría de Comercio a cada uno de ellos».

PROMEDIOS DEL CIERRE DE LA BOLSA DE NUEVA YORK

NUEVA YORK, Sept. 22
(Por Dow Jones Co.)

	Abre.	Max.	Min.	Cierre.		
30 industriales	154.27	154.76	151.97	152.57	baja	.91
20 ferroviarias	33.30	33.62	23.78	33.06	alza	.23
15 serv púb	24.81	25.22	25.57	24.70	alza	.14
40 Bonos			—	88.25	alza	.14

BOLSA DE LA HABANA

COTIZACIONES AL CIERRE AYER

COTIZACION OFICIAL

Bonos y Obligaciones.	Comp.	Vend.
República de Cuba:		
1904-1944. Speyer	112	125
1905 Deuda Int.	90	—
1900-1949.	108	125
1914-1949. Morgan	110	124
1923-1953. Morgan	112	125
O. P. 1930-1945	79½	84
1937-1977	64	64¼
Oblig. oro con 9 cup.	44	—
Oblig. oro con 7 cup.	38¾	40
Oblig. oro con 4 cup.	35	39
Azúcar	107	118
Centro Asturiano	30	—
Bco Terr Serie B	16	40
Cervecera	25	—
Cerv. oblig. no hip	16½	—
Gas	104	—
Hav. Elec. Cons	45	—
Hav. Elec. Debentures oblig no hip	1¼	3
Edi. La Metropolitana	20	—
Mercado de A. 1ra hip	30	70
Nueva Fábrica Hielo	110	—
Pepelera, Serie B	50	—
Teléfonos	91	110
Unidos	6	—
Acciones:		
Banco Territorial	2	8
Bco. Territorial bene	¼	—
Cervecera	22	—
F. C. Consol. de Cu. P	3	—
Cuba R R	5½	—
Fibras y Jarcia	15	—
H E Utilities Co. P. 6%	42	45
H E Utilities Co. P. 5%	6	7¾
Hav. Elec. Ry Co. P	¾	3
Hav. Elec Ry Co. C	¼	½
Jarcia, P	35	—
Jarcia, C	6	9
Licorera de Cuba	½	—
Seguros La Mercantil	150	—
Naviera, P	23½	26
Naviera, C	2⅛	4
Nueva F. de Hielo	126	—
Nueva F. Hielo benef.	37½	50
Teléfono, P	59	70
Teléfono, C	12	18
Unidos	1⅝	2½
Unión Oil	2¾	—
Primera Papelera	30	—
Cédulas 1ra Papelera	5	—
Cuba R R 5%-1952	36	—
Cuba R R 6%	34	—
Cuba R R 7½-1936	43	—
Norte Cuba 5½-1942	32	—
Manatí Sg 5½-1942	20	—
Vertientes Sg 7%-1942	20	—
Centro Gallego 6%-1917	20	—
Vedado T 3%-1949	4	—
Pro Arte Musical 7	26	—
Casino Español	45	80
W. Brothers	40	—
Acciones:		
Inter Telp and Tel	4½	—
C. C. de E. Pref 6 pesos	20	—
Cuban Ame Sg. P	70	—
Cuban Ame. Sg. C	8	—
Cuba Co.	⅛	—
Auxiliar Marítima	6	10
Seguros La Comercial	80	—
Seguros El Comercio	100	—
Central Violeta	12	—
Guantánamo, P	26	—
Guantánamo C	4	—

COTIZACION A TERMINO
Entregas:
Los días 15 y último de mes

Bonos y obligaciones.	Comp.	Vend.
República de Cuba:		
Speyer 5 por ciento	110	—
Deuda Int.	90	100
Speyer 4½	110	125
Morgan 5 por ciento	111	126
Morgan 5½	112¼	—
O. P 1945	79½	—
½4-1977	64	64¼
Oblig. oro con 9 cup.	43	—
Oblig. oro con 7 cup.	37½	41
Oblig. oro con 4 cup.	35	39
Azúcar	105	125
Centro Asturiano	30	—
Cerv. Inter	30	—
Cevr Int. oblig no hip.	16½	—
Gas y Electricidad	103	—
Hav. Elec. Ry Co	45	60
H. E. Ry Co. oblig no hip.	1½	3
Nueva Fábrica Hielo	110	—
Papelera	40	—
Cuban Telephone C	93	110
Unidos	7½	—
Acciones:		
Cerv. Inter	23	—
F. C. Cons. P	3¾	6
Cuba Railroad. Pref	5¾	—
H. E. Utilities, Pref	41	50
H. E. Utilities, Pretes	5¾	7½
Jarcia, P	35	—
Jarcia, C	5	15
Naviera, P	24	26½
Licorera de Cuba	½	—
Naviera, C	2	4
Nueva F. Hielo	125	—
Nueva F. Hielo benef	36	—
Teléfonos Pref	59	68
Teléfonos, C	12¼	18
F. Unidos	1¾	3
Unión Oil Co	2½	—

COTIZACION OFICIAL

Bonos y Obligaciones.	Comp.	Vend.
Inter. Tel Convert 4½	100	—
Inter Tel 5%-1955	60	—

MERCADO DE METALES

Cierre ayer en New York:

Cobre	—
Plomo	5.50
Manganeso	40.00
Nickel	35.00
Estaño	68.00
Zinc	6.64

ESTAÑO
PURO Y EN DISTINTAS ALEACIONES.
HERMANOS BUSTO, S. en C.
ARANGO, 659. TELEF. X-1319.
HABANA.

VALORES

La posposición de la reunión del Senado para tratar sobre las Obligaciones Oro del Tesoro, a que nos referimos en nuestra información anterior, y la noticia de haberse ausentado de esta capital más de un senador, determinaron la baja de dichas Obligaciones en el mercado local. Durante la mañana estuvieron sostenidas las de siete y cuatro cupones, pero después del mediodía no pudo ser contenida la declinación por los defensores de ese papel. Sin embargo, los compradores no dejaron de actuar y concertaron negocios por unos $45,000, dentro de los precios cotizados en la Bolsa de la Habana. Ello hizo pensar a los observadores del mercado, que los que adquirieron la cantidad apuntada en las de siete y cuatro cupones, alientan la certeza de que el problema de las Obligaciones ha de ser resuelto al fin.

El bono nuevo de la Deuda Exterior 1977 actuó sostenido desde la apertura hasta el cierre del mercado. Durante la mañana se operó entre sesenta y cuatro un octavo y sesenta y cuatro un cuarto, de contado. La baja que en la tarde experimentó la plata cubana en el mercado monetario, influyó en las últimas cotizaciones del mencionado bono, pues ya sabe el lector que el precio de dicha emisión que se cotiza en moneda americana en New York, ha de estar acorde con el tipo de la plata nacional, que en esta moneda son las operaciones en el mercado local.

Muy firmes actuaron los otros bonos de renta fija, operándose en los de Morgan, Speyer, Deuda Interior, Azúcar, Cuban Telephone y otros en lotes pequeños, obedeciendo órdenes de inversionistas.

También actuaron firmes las mejores emisiones de acciones. Se concertaron negocios a base de las preferidas del Teléfono, Naviera y Utilities del seis por ciento, como asimismo en las comunes de la Jarcia de Matanzas, únicas de los Unidos y otras pocas.

Tanto las operaciones a base de los bonos de renta fija como de las acciones mencionadas, se concertaron dentro de los precios cotizados en la Bolsa de la Habana.

En dicho centro de contrataciones se nos entregó copia de la recaudación de los Ferrocarriles Unidos de la Habana, que es como sigue:

Semana terminada el 16 de septiembre de 1939: $105,477.29.

En igual período del año 1938: $91,025.62.

Diferencia de más este año: $14,451.67.

Total desde el primero de julio: $946,372.79.

En igual período del año 1938: $941,868.35.

Diferencia de más este año: $4,504.44.

MERCADO DE GRANOS

Cierre ayer en Chicago:

Avena	
Septiembre	35⅝
Mayo	34⅝
Diciembre	35⅜
Centeno	
Septiembre	52⅛
Diciembre	54⅜
Mayo	57⅜
Maíz	
Septiembre	55¼
Diciembre	55⅜
Mayo	58
Trigo	
Septiembre	86½
Diciembre	86⅝
Mayo	87⅜
Winnipeg	
Octubre	74¼
Diciembre	76
Mayo	80⅝

Bonos de Cuba

Cierre ayer en New York

Speyer 5 por ciento	101⅞	—
Morgan 5%	102⅜	
Speyer. 4½	99⅞	100
Morgan 5½	101⅛	102½
Obras Públicas 5½	73¾	74
Cuba Railroad 5	37⅜	39
Cuba 4½-1977	57½	58
Cuba Railroad 7W	44	49
Cuba Nortehn 5½	34¼	34¾
Manatí Sg 4	41	41¼
Warren Bros Deb 6	40½	42

REBAJARON LOS SEGUROS MARITIMOS EN INGLATERRA

LONDRES, septiembre 22. — Las compañías de seguros marítimos de Inglaterra han efectuado notables rebajas en los tipos de seguros, cubriendo riesgo de guerra para los buques de bandera americana, habiendo aprobado también otras pequeñas rebajas en las tarifas para buques de otras naciones neutrales, alterando así la tarifa que se puso en vigor en 1o. de septiembre con respecto a las actividades marítimas en el hemisferio occidental.

CIERRE DE LOS VALORES EN LA BOLSA DE N. YORK

NEW YORK, septiembre 22.— La producción automovilística del país registró por quinta vez consecutiva un avance que se estima para esta semana en 53,950 unidades. Las noticias mercantiles siguen alentando las esperanzas de que la expansión habrá de ampliarse en general en los meses próximos, y como reflejo de estos factores, es probable que los precios de los valores sigan esa misma tendencia en busca de mayores niveles. Thomson and McKinnon.

CARTA SOBRE LOS GRANOS

CHICAGO, septiembre 22. (Del «Chicago Tribune»).—Las firmes predicciones inflatorias en cuanto al mercado de valores y la carencia de presión de ventas fueron los principales factores propiciatorios del avance de cerca de 1.1-2 centavo en los precios de los futuros del trigo. El interés especulativo del exterior fué de limitadas proporciones y sólo fueron necesarias pequeñas órdenes de compra o de venta para que se originaran rápidos cambios de precios.

GANANCIAS Y PERDIDAS

NEW YORK, septiembre 22.— Knott Corporation declaró el pago de un dividendo de 10 centavos. Texas Pacific Ry, en el mes de agosto pasado tuvo una entrada neta de $43,000 contra $58,000. N. Y. Central & St. Louis, en el mes de agosto tuvo una entrada de $129,000 contra $80,000. Illinois Central, en el mes de agosto tuvo una entrada de $874,000 contra $1,469,000.

LA BOLSA DE AMSTERDAM

AMSTERDAM, septiembre 22.—La bolsa de valores cerró con tono vacilante. Las emisiones de valores Americanas quedaron por arriba de los niveles de paridad del jueves.

MERCADO DE LIVERPOOL

LIVERPOOL, Sept. 22.—El mercado de algodón cerró de 3 a 4 puntos más alto. Middlings 6.77.

GUIAS FORESTALES AUTORIZADAS

Por el Departamento de Montes, Minas y Aguas de la Secretaría de Agricultura, han sido autorizadas las siguientes guías forestales:

I. Oscar Ubeda Gispert, Eusebio Pérez Barrote, José Darriba López, Compañía de Gasset S. A. The Bahamas Sugar Company, Felipe Mursuti y Pérez, Ramiro Fernández, Compañía Forestal del Sur, Amado Isaac Mir, Francisco Varona, Graciella Laurent de Valdés, José Fernández y Hermanos, Carlos Morales Calvo, Pablo Martínez, Manuel Marino Ramos, Javier Zumalacarregui, Néstor de Cárdenas, Compañía Agrícola Guanacabibes S. A., Germán Wolter Rojas, Salustiano Prada Domínguez, Silvia Hernández Parra.

Hurtaban y vendían transferencias de los Omnibus Aliados

Agentes del SIM proceden a la detención de varios de los presuntos negociantes

Los agentes del Servicio de Inteligencia Militar, José A. Santiago Alvarez y Julio Rodríguez asesorados de los señores Jorge Suárez y Mariano Galindo, inspectores del Departamento de Tráfico de la Cooperativa de Omnibus Aliados, descubrieron ayer el lucrativo negocio realizado con las transferencias de esa entidad que se estaban vendiendo al público en lugares de intenso movimiento, como la Esquina de Tejas y los Cuatro Caminos, por el bajo precio de dos o tres centavos, perjudicándose con ello muy seriamente los intereses de la Compañía.

Con conocimiento los aludidos inspectores Suárez y Galindo de las proporciones que iba tomando esta venta clandestina de transferencias solicitaron de su superior el jefe de Tráfico de los Omnibus Aliados señor José Bosque, la debida autorización para proceder legalmente contra los que venían lesionando los intereses de esa Empresa. Y al efecto, mediante la eficaz cooperación de los miembros del SIM, antes citados, lograron efectuar varias detenciones, entre ellas la del mestizo Lázaro García Delgado, Reinaldo Hernández Medrazo, Carlos Iglesias y Guerrero y Rogelio Vence, este último sereno de la Ruta 1 que venía sustrayendo desde hace tiempo debido a la confianza de que disfrutaba por razón de su cargo, talonarios enteros de transferencias, que vendía por el irrisorio precio de un centavo cada una a distintos individuos que más tarde las revendían en lugares de movimiento a dos y tres centavos según se ha comprobado.

La última detención realizada por los agentes del SIM, con los empleados de la Cooperativa en cuestión lo fué la de Tomás Noriega Scull, que se efectuó en Buen Retiro y la Calzada Real de Marianao, cuyo individuo interrogado en la Jefatura de Policía de ese pueblo, declaró que los talones de transferencia que se le entregabn para la venta lo distribuían varios conductores de los Omnibus Aliados, los que a su vez, recibían esa transferencia de manos de algunos empleados de confianza de varias Rutas.

Las investigaciones continúan.

HERIDO AL CHOCAR UN CAMION Y UN CARRETON

Baldomero García Berdoza, de 51 años de edad, vecino de Callejón de Méndez número 21, fué asistido en el primer centro de socorro de graves contusiones diseminadas por el cuerpo, que sufrió en la esquina de Gervasio y Salud, al chocar el carretón que manejaba con un camión de leche, cuyo chauffeur se dió a la fuga.

Anuncios Clasificados de Ultima Hora

Más ANUNCIOS CLASIFICADOS de ULTIMA HORA en la Página 16

Más ANUNCIOS CLASIFICADOS de ULTIMA HORA en la Página 16

PROFESIONALES

1 ABOGADOS Y NOTARIOS

ME HAGO CARGO DEMANDAS, divorcios rápidos, matrimonio notarial, cartas de ciudadanía, declaratoria herederos etc. Véame, anticipo gastos. Bufete Alberto Cuervo, edificio Metropolitana 342. M-2808. O-Reilly y Aguacate.

DIVORCIOS Y HERENCIAS

Asuntos civiles, comerciales y criminales, Bernal y Fernández Casuso. Cuba 64. M-6450.

3 DRES. EN MEDICINA

DR. ANTONIO PITA

Enfermedades nerviosas y endocrinas. De regreso de su viaje al extranjero. está de nuevo al frente de su Instituto de Diagnóstico y Fisioterapia. Desequilibrios vago-simpáticos y glandulares. Psicastenia, Neurastenia, Frigidez sexual, Impotencia etc. Electricidad médica, Rayos X y Ultra-violeta, Hidroterapia, Kinesiterapia etc. contando con personal graduado, que aplica el nuevo método de desintoxicación de Fischer, masajes, gimnasia etc. etc. Consultas de 2 a 4 p. m. $5.00 No visita, ni da consultas por correo. San Lázaro 67. Teléfono A-9292. Habana.

COMPRAS

9 CASAS

COMPRO CASAS Y SOLARES En la Habana, Vedado, Víbora, Repartos. Negocio serio. Ortega, Teléfono I-3990 de 1 a 2 y de 7 a 8

DESEO COMPRAR UNA CASA EN el Vedado de una o más plantas y además un terreno junto o separado. Trato directo con el dueño Sr. Jorge U-1644

COMPRO CASA QUE PRODUZCA buena renta, operación rápida y al contado. Deseo tratar directamente. Informes Lealtad 69 bajos, Habana.

COMPRO CASA

Que valga entre $1.500 y $2.500. No me importa el lugar donde esté, pues quiero hacer inversión rápida. Trato directo, no corredores. M-1072.

17 MUEBLES Y PRENDAS

SE DISPONE DE $12 A $18 PARA una máquina Singer, ovillo central, de casa particular. Telf. U-5997.

Arrendamientos.

A-1 FINCAS RUSTICAS-URBANAS

ARRIENDO FINCA LINDANDO CA-rreteras Vento Boyeros, 10 minutos Capitolio casa con hermosa nave para industria o depósito muchos frutales. Informan 14 Nro 106 Vedado.

VENTAS

48 CASAS

CONSTRUYA SU CASA AHORA

Presupuestos y planos sin compromiso, precios económicos, completa terminación de lo convenido y garantía, reparaciones grandes y pequeñas, rapidez en obras. Alfonso Morales Constructor Telf I-5798

SANTOS SUAREZ VENDO EN 3.700 pesos, preciosa casa portal, sala, 2 cuartos, comedor, baño, decorada, informan Fábrica 607 Filloy Telf X-2900 no corredores ni corredora.

VENDO URGENTE CASA DE ESquina 12x17 a una cuadra del Parque Trillo antigua especial para fabricar comercio. Muchos años, no trato con corredores U-2289 y A-7911

JUAN F. ORTEGA CONSTRUCTOR. Le fabrico su casa con toda garantía y a un precio reducido. Referencias: las casas que he construído y sus propietarios. Ortega Telf. I-3990

VENDO SANTOS SUAREZ, MAGnífica residencia 10x42 monolítica calle carros, 5 cuartos, garage, toda decorada, lugar alto y saludables. Manzana Gómez 420 Telf. A-9678.

VENDO MARIANAO CERCA TROpical grupo de seis casas, monolíticas, exentas contribución, fabricación primera dejan el 8% libre. Para verlas Manzana Gómez 420 Teléfono A-9678.

$11.000 VENDO CASA TRES PLANtas, cerca de Prado y San Lázaro, renta $80.00, magnífica inversión. Informes Nadal Belga, San Lázaro 553 altos A-9173.

SE VENDEN $.2.000 CADA UNA LAS casas Pedroso 73 y 75 esquina a Nueva, 2 cuadras Infanta, calle asfaltada, sala, comedor, 2 habitaciones, véalas, dueño Sixto Carreras (todo mampostería, doy facilidades. M-2808.

LAWTON ¡GANGA! ¡GANGA! 13 CERca Tejar casa moderna, jardín, portal, sala, hall, dos habitaciones, baño intercalado, comedor, cocina, patio, traspatio con frutales $2.500.00. Diego Pérez. Aguiar 556 3er. piso M-6872.

VEDADO: $3,800

Amplia casa moderna, con portal, sala, 3 cuartos grandes, baño intercalado completo, comedor, cocina, patio. Está rentando de acuerdo con Ley de Alquileres $32.00. Informes: O-Reilly 251. Depto 407. M-1072.

VENDO VEDADO CALLE 19 ESQ. A 26 chalet de dos plantas con tres habitaciones, una de criada, garage etc. A-6304.

TITULOS EXPEDIDOS

El subsecretario de Agricultura, doctor Gustavo E. Perea, ha firmado los siguientes títulos expedidos por el Negociado de Registro Pecuario y Marcas de Ganado:

Ramón Rosado Olivero, Sebastián Sastre, José Torres García, Guido Zabala y Teresa Boix viuda de M. Valdés, de la provincia de Santa Clara.

Patrocinio Echevarría Larrauri, Antonio Gutiérrez Esquivel, Juan Martín Febles, Eladio O-Reilly Rodríguez, José Paneca Torres, Manuel Pérez Felipe, Emilio Polo y Orfilio Rodríguez Naranjo, de la provincia de Camagüey.

redia Parra, Antonio Pons de la Rosa, Salvador Ferrer Blanco, Pablo Heredia, Oliverio Santamarina Bartanco, Marcelino Sánchez, Urbano Serret Rubio y Emelicio Vázquez, de la provincia de Oriente.

LESIONADO MENOS GRAVE

Eusebio Reyes Delgado, vecino del Reparto Los Pinos, sufrió lesiones de carácter menos grave al ser arrollado por el auto 33887, cuyo chofer se dió a la fuga, cuando transitaba conduciendo una carretilla por la Calzada de Puentes Grandes.

M.E.C.D. 2016

SANIDAD HARA UNA RIGUROSA CLASIFICACION DE LOS COMERCIOS A PARTIR DEL PROXIMO PRIMERO DE ENERO

HABANERAS

LA MODA ACTUAL

VESTIDOS JUVENILES

Toda jovencita quedará complacidísima con un conjunto como el que ilustra el grabado. La chaqueta-blusa puede usarse de dos maneras, como puede verse, ya sea con la corbata al cuello terminada en amplio lazo, o sin dicho lazo, cerrando el frente cruzado con botones. Este es un conjunto muy propio para el colegio. La falda está cortada al bies con un vuelo suave, no muy exagerado. Quedará perfecto confeccionado en crepé, lana, chalí, o tafetán. Puede hacerse todo de un solo color o en contraste.

DETALLES DE BELLEZA

El peinado es uno de los detalles principales que la mujer debe cuidar con más esmero, siendo el que con más atención se admira en la vida social moderna.

La **Peluquería Michael**, establecida en San José 253, entre Aguila y Galiano, ha introducido en los nuevos peinados la novedad del postizo, al igual que se hace en París y New York, facilitando así el arreglo de la cabeza dentro de las indicaciones de la moda.

Bucles, trenzas, torcidos, crespos y demás detalles son aplicados en el color del cabello, de manera elegante y práctica a la vez. Pídanse informes por el teléfono A-9363.

MODELO PARA JOVENCITAS

Con o sin bolero, este modelito es muy atractivo. Tiene profusión de pliegues pequeños en el cuello de corte recto, lo cual hace que la caída de la blusa sea amplia y suave. La falda tiene bastante vuelo, detalle muy favorecido por las jovencitas. Quedará perfecto confeccionado en organdí, muselina suiza de motas o batista. Debe adornarse ya sea con encaje o con entredós bordado.

REGALOS DE BUEN GUSTO

Cuando se quiera hacer un presente que lleve el sello distinguido de mejor calidad, váyase a la conocidísima **Casa Potín**, en O-Reilly 37, donde se encontrarán los estuches de bombones más finos, los cestos de frutas más sabrosos y una variedad grandísima de dulces de huevo, boniatos, pasteles y pastas especiales para tes y fiestas elegantes, que se venden por libras a precios muy moderados.

El Moderno Cubano, que ha sido siempre la mejor casa donde se encuentran las finas confituras del país y extranjeras, que está unida a la **Casa Potín**, ofrece los más ricos artículos acabados de recibir.

NOTAS DE PARIS

El **corset** original presentado por **Mainbocher** en su nueva colección, es el modelo más llamativo de la temporada y el que más sensación ha causado en las exhibiciones, habiéndolo sido confeccionado por **Mme. Delle**.

Es de doce pulgadas de alto, tiene la línea del busto alta y al estilo antiguo con ballenas por delante y cordones por detrás y sólo para demostrarse algo más moderno algunos de los corsets se han hecho sin los ganchos ni ballenas delanteras teniendo en su lugar una tira de elástico, sobre las caderas que forma una curva definida.

Si llevan los **corsets** o no, la mujer de hoy tendrá un aspecto ceñido. La línea del talle está decididamente marcado, sea cual fuere el modelo y la curva hacia adentro está aún más acentuada por la línea redondeada de las caderas.

En todas las casas importantes hay drapeados sobre las caderas de una forma u otra. Unas veces en forma de pliegues de estilo sastre; las caderas fuertemente acentuadas a la manera de **Pignet**. Otras casas, tal como **Paquín**, introduce una mera sugestión de drapeados sobre las caderas y un malakoff en los trajes formales para de día. **Mainbocher**, con gran ingenio, pone el malakoff en los abrigos para de día; en algunos casos el adorno sobre las caderas es enguantado. **Balenciaga** pone bolsillos en la parte posterior de sus trajes de **sports** y tanto él como **Francevramant** tienen un arte especial en atar y colocar lazos en las caderas por detrás. **Chez Molineux** en cambio, las caderas son esbeltas y lisas, redondeándose de la línea de la cintura ceñida.

INCOGNITA

No envidio ni el laurel ni la fortuna,
Ni la vida del rico potentado,
ni al clavel que en tu pecho perfumado
goza el vaivén de milagrosa cuna.

Ni tampoco a la plácida laguna
que copia tu semblante nacarado,
ni al céfiro que sueña enamorado
en besar tus mejillas una a una.

Sólo envidio, mi bien, para mi suerte,
al mortal que en la vida y en la muerte
adores tú con pasional exceso,

pues al ser prisionero de tus brazos
sellaría amante los nupciales lazos
con la diadema fúlgida de un beso!

Esteban Foncueva

MENU DEL DIA

Almuerzo	Comida
Cup de frutas.	Cantaloup.
Huevos a la crema.	Puré de garbanzos.
Carne empanizada.	Pollo al horno.
Ensalada de lechugas.	Ensalada de tomates.
Hicacos en almíbar.	Majarete.

RECETAS DE COCINA

Majarete

Se rallan diez o doce mazorcas de maíz bien tiernas, echándose en un poco de leche, exprimiendo bien las mazorcas y colándose todo por un paño. Se endulza con una libra o más de azúcar y una ramita de canela. Se cocina en una pailita a fuego lento revolviendo con una paleta de madera hasta que se espese. Se coloca en una fuente o dulcera espolvoreándose con canela molida.

M. R. de FONTANILLS

PERFECTAMENTE DISFRAZADO Y CON LAS LUCES APAGADAS LLEGO EL VAPOR "COULMORE"

Dicho buque es inglés y trajo un cargamento de carbón. Al enfilar el Canal estuvo en peligro de encallar, del que se libró por la intervención oportuna del práctico

Ayer mañana fué despachado por las autoridades marítimas de nuestro puerto, el vapor inglés «Coulmere» que arribó a la Habana en la noche anterior, procedente de Newport News conduciendo un cargamento de carbón.

Dicho buque se presentó frente al Castillo del Morro con las luces apagadas y con las precauciones aconsejadas para la navegación en tiempo de guerra, no habiendo sido advertida su presencia por el semaforista del Morro, debido a que el «Coulmore» tiene pintado su casco de un color muy oscuro, casi negro, y sólo cuando se vió en peligro de encallar se dió aviso a los prácticos del Puerto, cuya embarcación, dió un cabo al barco, logrando salvarlo del accidente.

Los miembros de su tripulación no han dado detalles a su arribo.

EL «Santa Marta»

Procedente de Tela y conduciendo cinco pasajeros para la Habana, así como carga de frutas y cincuenta y tres pasajeros en tránsito para New Orleans, arribó ayer tarde a nuestro puerto el «Santa Marta», de la Gran Flota Blanca y en el que llegaron los señores Luis Rey, Harold De Ford, M. Rosenthal y otros.

Entre los tripulantes en tránsito figura el Mayor de la Marina de Guerra de los Estados Unidos de Norteamérica, Mr. Douglas Johnston.

Los que se embarcaron

En el mismo buque, zarpado esta madrugada partieron los señores R. Deschamps, C. Jones, Antoinette Balenchou, Vda. de Sánchez Hilda Rock, las religiosas C. Cuyard y M. Zanella, Sergio Benitez, J. Deschapelles, Corine Bellais, L. Márquez y familia y otros.

De la vía aérea

Conduciendo veintinueve pasajeros llegó ayer de Miami al Aeropuerto del Arsenal el avión NC 81 V de la Pan American Airways Inc., que regresó ayer mismo al puerto de procedencia.

Figuran en la lista de esta aeronave los señores Juan Zamora, abogado, y señora, el ejecutivo polaco George Maszkowski, el abogado alemán Joseph Fischmann, Timothy O-Brien, Jorge y Rosa Cebrián, Francisco de la Vega, el músico americano Walter Cummings y señora, María Sánchez, Candelaria Carbonell, Raquel Cremath y otros.

De Mérida, Yucatán, llegó también ayer al aeropuerto del Arsenal el avión NC 41 V que trajo siete pasajeros en tránsito para Miami y los tres siguientes: señor Alfredo Dreyer, el doctor José J. Lavalle y Pura Moreira.

Con destino a Miami salieron por esta vía el médico argentino Alberto Nodemberg, quien en compañía de su esposa llegó de México; el comerciante italiano Nicola Guerrera, los señores Lebelo Renoldi, Walter N. Koehn e hijo, Esperanza R. Gómez, Mariana F. Sierra, Carlos Avilés, Concepción Verde, Leonila Llamazares, Alvaro González y señora, Manuela Vázquez, José García, Christian Van der Ree, los senadores de la República doctores Santiago Verdeja y Carlos J. Font, el escritor americano Russell Owen y señora, el banquero americano William Terreill y señora, Joseph Pierson, Mildred O-Brien y otros, hasta el número de 28, siendo los restantes turistas.

La recaudación

La Aduana de la Habana recaudó ayer la cantidad de $81,837.77.

El «Cefalú»

En ruta a puertos de Centro América, hacia donde zarpará hoy, arribó ayer mañana a nuestro puerto procedente de New Orleans el vapor hondureño «Cefalú», de la Vaccaro Line que en este viaje ha traído carga general y dos pasajeros destinados a la Habana, así como carga y veinticuatro pasajeros, turistas todos, en tránsito.

Llegaron en dicho buque el farmacéutico mexicano señor Manuel Lanz y su esposa.

Dos ferries

De New Orleans llegó ayer el ferry americano «Seatrain Havana», que trajo carga general con destino a este puerto. También con carga general, tomó puerto procedente de Port Everglades el ferry «Estrada Palma».

Tres barcos con petróleo

Ayer arribaron a nuestro puerto dos buques tanques cargados de petróleo, el «Ganpool», que procedía de Aruba, con petróleo crudo y el «Caliche», que procedía de Houston Texas, con un cargamento de gasolina.

El «La Fitte»

Procedente de West Palm Beach tomó puerto ayer tarde el yate de bandera americana «La Fitte», en el que viajan siete personas que realizan una excursión.

Las salidas

Durante el día de ayer salieron los siguientes barcos: «Tela», para puerto Cortés; «Estrada Palma», para Port Everglades; «Seatrain Havana», para New York y «Western Head» para Matanzas.

Barcos que se esperan

Hoy llegarán los vapores: el «Monterrey», que procede de New York; el «Siboney», de Veracruz; el «Florida», en su viaje regular de Miami y el «Joseph Seep», que trae un cargamento de petróleo.

Mañana domingo son esperados el ferry «Seatrain New York», que procede del puerto de su nombre y el «City of Los Angeles», que viene de San Francisco de California y escalas.

ASUNTOS QUE SE ESTAN TRAMITANDO

Por la Secretaría de Obras Públicas se están tramitando las solicitudes de obras en varios tramos de la carretera de Guantánamo a Caimanera.

Un tramo de la carretera de Canasí, en Matanzas.

Y un extenso tramo del kilómetro 7 al 17 en la carretera de Guantánamo a Yateras.

CHOCARON UN TRANVIA Y UN CAMION, AYER

Justo Castro Miranda, de 27 años, chauffeur del camión 66514 y vecino de Artemisa, fué asistido de graves contusiones que le fueron causadas en Luz y San Ignacio, al chocar el vehículo que manejaba, con el tranvía 486, de la línea de Vedado-Muelle de Luz, que era conducido por el motorista Ricardo Gonzalez Sánchez, vecino de Marianao.

Servicios prestados por la Policía Secreta durante la pasada quincena

A mil novecientos treinta y ocho ascienden los servicios que prestó la Policía Secreta, durante la pasada primera quincena del actual mes, según nota que facilitó a la Prensa ayer el Inspector Jefe, señor Manuel Rey. Se descomponen esos servicios, en esta forma:

Denuncias formuladas 171; arrestos efectuados 97, órdenes judiciales diligenciadas 1023, investigaciones en el interior de la República 56, ocupaciones de efectos del delito 45, cartas de ciudadanía informadas 49, y servicios diversos, 497.

Desapareció al ser denunciado

José Eladio Cabrera González, de Cerrada del Paseo 11, denunció ante el subinspector Ricardo Fors, de la Secreta, que al llegar a su casa sorprendió a su cuñado, Juan Manuel Alvarez Izquierdo maltratando a su hija Ramona del Carmen y al requerirlo para que no continuara en esa situación, se le abalanzó agrediéndolo y causándole lesiones de las que fué asistido en el segundo centro de socorros. Con ese motivo, el comandante Menéndez, jefe de la Secreta, comisionó al detective M. Arocha para que procediera a la detención de Alvarez Izquierdo, pero no pudo realizarse por haber desaparecido. Arocha, pues, investiga el actual paradero del acusado para arrestarlo y presentarlo a la autoridad judicial correspondiente.

El robo en un almacén de paños

El Subinspector Jefe del Bureau de Robos de la Policía Secreta, Raimundo Aragón, en cumplimiento de órdenes recibidas del Comandante Eugenio Menéndez para que practicara investigaciones sobre el robo cometido en el almacén de paños, situado en Muralla 164, propiedad del señor Ramón Infiesta practicó investigaciones en unión de los detectives Emilio Morón, Saúl Perera y Jesús Noguer.

Comprobó que uno de los autores del hecho, lo había sido el delincuente de pésimos antecedentes, Julio Ramírez Ruiz, más conocido por «Alambrito», en unión de dos delincuentes jóvenes, de raza blanca, cuyas generales y domicilios ignora procediendo al arresto de «Alambrito», quien negó que él hubiese intervenido en dicho hecho. Pero a pesar de ello fué remitido al Vivac por haberse comprobado por el activo policía, que los dos jóvenes desconocidos, antes dichos, fueron quienes le entregaron a Rafael Correoso, procesado en la causa 500 de 1939, cuatro piezas de casimir, de distintos colores con un valor aproximado de 600 pesos, en poder del cual fueron ocupadas y más tarde procesado en la causa de referencia. Una vez impuesto de todos estos antecedentes el Subinspector Aragón, en unión de los detectives Morón, Perera y Noguer, continuó sus investigaciones, logrando establecer la identidad de los dos desconocidos, que entregaron los casimires robados al procesado Rafael Correoso, conducidos a la Jefatura de la Secreta expresaron nombrarse Rafael González Gutiérrez, de 18 años de edad, vecino de Cuba 214, y René Jústiz Rodríguez, de 18 años, estudiante y vecino de Obispo 313, cuyos sujetos aparecen fichados en el Gabinete Nacional de Identificación, en causa 62 de este año también por un delito de robo, y los cuales fueron reconocidos por Correoso como los mismos que le entregaron las piezas de casimir ya dichas, ocupándosele al primero un papel escrito de puño y letra del detenido «Alambrito», donde les ordenaba que se entrevistaran con un abogado para que los defendiera, y al segundo, se le ocupó un reloj de bolsillo con su leopoldina, de plata nielé, cuya procedencia no pudieron justificar; ambos fueron presentados ante el Juez de Instrucción de la Sección Primera, quien, después de instruirlos de cargos, los remitió al Vivac.

EL PREMIO «PUBLICIDAD» DE LA ASOCIACION DE ANUNCIANTES DE CUBA

El doctor Ernesto Dihigo, secretario de la Asociación de Anunciantes de Cuba, nos remite para su publicación las bases que regirán el concurso del «Premio Publicidad», organizado por dicha Asociación.

La Junta Directiva de la Asociación de Anunciantes de Cuba creó un premio de 250 pesos moneda oficial, destinado a retribuir cada año el mejor artículo periodístico que sobre publicidad aparezca publicado en cualquier diario o revista editado en Cuba. He aquí.

El objetivo del premio es estimular la producción de artículos periodísticos sobre la importancia, utilidad o conveniencia del anuncio, bien tratando el tema desde el punto de vista general, bien desarrollando un aspecto cualquiera del mismo, pudiendo aspirar al premio cualquier persona residente en Cuba.

Los autores no podrán enviar más de tres trabajos publicados para aspirar al premio, los cuales deberán reunir los requisitos siguientes: haberse publicado dentro del año natural que corresponda en un periódico (diario o revista) editado en Cuba. Haber sido escrito por persona residente en Cuba durante los últimos seis meses. Ser entregado por el autor, o por cualquier persona, en la Secretaría de la Asociación de Anunciantes de Cuba, entre el primer día hábil de enero hasta las cinco de la tarde del día 10 del propio mes.

Para otros detalles relacionados con este concurso, los interesados pueden dirigirse a la Asociación de Anunciantes de Cuba, Aguiar 556.

INCLUIDO EL BOSQUE DE LA HABANA ENTRE LAS RUTAS DE TURISMO

Informaciones recibidas de la prensa americana en el Departamento de Obras Públicas, evidencian que en el Norte se está incluyendo entre los puntos pintorescos de Cuba que merecen ser visitados el osque de La Habana.

Dicho lugar ha sido extraordinariamente embellecido de dos años a la fecha, y tan pronto las condiciones del Estado lo permitan, se le agregarán varias atracciones que podrán ser disfrutadas en horas nocturnas previa la iluminación corespondiente. Nuevos pequeños detalles, aumentan las atracciones y el ornato del pintoresco lugar.

OBLIGARAN A LOS DUEÑOS A COLOCAR, EN LUGAR VISIBLE, LA CLASIFICACION ACORDADA

Continúa la persecución de los expendedores clandestinos de carne de res y de cerdo. Expediente administrativo contra el Jefe de Sanidad de Stgo. de Cuba. Anilina prohibida. Planos

En la Jefatura Local de Sanidad de la Habana ha sido creado el Servicio de Control y Clasificación de Establecimientos Públicos, procediéndose, además, a la confección de un censo de todos los comercios de la ciudad, con una relación de los empleados que en ellos trabajan, etc., así como también de las condiciones sanitarias de los inmuebles donde se hallen establecidos dichos comercios, de sus condiciones higiénicas, etc

Al efecto se está organizando en aquellas oficinas un archivo con su correspondiente tarjetero, donde constarán todos los datos relacionados con los diversos comercios, de manera que desde la Jefatura y en cualquier momento, se puede conocer el estado de un hotel, restaurant, bodega, etc., así como poder chequear a cualquier empleado de los mismos.

Basado en este trabajo se procederá, después, a clasificar los establecimientos en «A», es decir, de excelente estado sanitario; en «B», de estado sanitario «bueno»; en «C», los que estén regular, y en «D», los deficientes.

La calificación se dará en una tarjeta que será colocada en un lugar visible del comercio, y solamente se modificará cada seis meses, después de estudiarse el «record» que se llevará de cada establecimiento durante ese período de tiempo. Este sistema ya lo tiene establecido en Marianao el doctor Pedro Nogueira, Director de la Unidad Sanitaria de dicho término, con resultados satisfactorios.

El doctor Sorondo, Jefe Local de la Habana, tiene interés en que se conozca la anterior disposición que comenzará a regir el primero de enero entrante, de manera que los comerciantes que tengan interés en mantener en buen estado sanitario su establecimiento, es decir, dentro de la clasificación «A», procedan a realizar las adaptaciones y obras necesarias para mejorarlos.

Infracciones del Reglamento de la Carne

El doctor Aparicio, veterinario de la Jefatura Local de Sanidad de la Habana, Jefe del Grupo de Inspectores que tiene a su cargo la persecución del clandestinaje de la carne, procedió ayer al decomiso de algunas cantidades de carnes en el Mercado Libre de 7 y 17, Vedado, en Avenida de Acosta y Goicuría y dispuso obras en la carnicería situada en Picota y Damas. Además notificó a los interesados en otros comercios del expendio de carne por haberles comprobado distintas infracciones.

Denuncian un carro de sebo que conduce carnes

El Director de Sanidad, Dr. Finlay, ha trasladado al Jefe Local de La Habana, para que proceda a investigar la denuncia formulada por el Presidente de la Asociación de Encomenderos, señor José Pereda Mesa, de que el carro-camión número 103, de la recogida de sebos, transporta diariamente a los mercados de esta Capital, carne de res procedente del matadero de Arroyo Arenas, infringiendo el Reglamento de Carnes y Derivados.

Investigado el asunto, el Dr. Aparicio, Jefe del Grupo de Contrabandos, ha informado al doctor Sorondo que el chofer del citado camión no hace caso a las señales de parada, por lo que supone que la anterior denuncia sea cierta.

Expediente administrativo

Por el tren central embarcaron anoche para Santiago de Cuba el doctor Cirilo Pérez Mato, Inspector de la Dirección de Sanidad, y el señor Manuel Taboada, empleado de dicha Dirección, para actuar como juez y secretario, respectivamente, del expediente que se ha ordenado a instruir al Jefe Local de Sanidad de aquella capital, doctor Carlos Padrón Ferrer, al que se acusa de irregularidades cometidas en el desempeño de su cargo, que dieron motivo a que recientemente el doctor Moya, Jefe de la Sanidad, lo suspendiera de empleo y sueldo y designara en su lugar, interinamente, al doctor Francisco Ortega.

Planos aprobados

El señor Rogelio Espinosa, Director de Ingeniería Sanitaria Nacional, ha aprobado los siguientes proyectos de edificaciones: una nave para almacén y tostadero de café en Guantánamo, propiedad de Trueba, Hermano y Cía.; una valla de gallos en la finca Santa Catalina, en el mismo término, de Alejandro Colás, y un matadero en la finca La Colorada, Bayamo, del señor Jesús Fonseca.

Anilina prohibida

El doctor García Hernández, Director del Laboratorio Nacional, ha informado a la superioridad que la anilina denominada Fuschini Roja, que viene empleando la Compañía Agrícola e Industrial de Camagüey para pintar, exteriormente, los quesos que fabrica, es un derivado de la hulla que no está autorizado por la Junta Nacional de Sanidad.

Contesta Sanidad a los ingenieros agrónomos

Con motivo de la protesta elevada ante el Secretario de Agricultura por la Sociedad Cubana de Ingenieros Agrónomos y Químicos contra una disposición dictada por la Secretaría de Sanidad eliminándolos del nuevo Servicio de Control de Alimentos, al Jefe Local de la Habana, doctor Sorondo, ha manifestado a los periodistas que le interesa aclarar que no se ha hecho designación burocrática alguna, por cuanto la de los doctores Arenas y Recaud ha sido honorífica, han ido a cooperar con la Secretaría de Sanidad en la importante rama de la alimentación.

Conferencias sobre la Tifoidea en la Habana

Bajo la Presidencia de los Secretarios de Sanidad y de Defensa y Presidente del Instituto Técnico de Salubridad Rural doctores Juan de Moya y Domingo F. Ramos, respectivamente, y los doctores Antonio Díaz Albertini, Presidentes de la Comisión de Enfermedades Infecciosas; Carlos J. Finlay, Director de Sanidad; Rafael Díaz Betancourt, de Beneficencia; Henry Carr, Delegado de la Fundación Rockefeller en La Habana; Sorondo, Jefe Local de La Habana y, Capitán Mencía, por el Consejo Nacional de Tuberculosis, pronunciaron brillantes conferencias sobre «La Fiebre Tifoidea en La Habana durante el año de 1938-39» los doctores Ortelio Martínez Fortún, Julio Delfín, Eduardo Poggio y José R. Fernández.

El doctor Moya explicó brevemente el significado de las conferencias, de pura divulgación, demostrativas de la labor que realizan los técnicos del Departamento y los resultados obtenidos hasta el presente.

Posteriormente ofrecieron sus disertaciones los designados al efecto.

El acto tuvo lugar en el de Conferencias de la Secretaría de Sanidad, ante todo el personal del Departamento y numerosos funcionarios de otras dependencias oficiales.

Piden informes de la labor realizada por los inspectores

Son de algunos destacados por Hacienda en Camagüey. Finalizada una inspección

El secretario de Hacienda doctor Joaquín Ochotorena ha interesado de la subsecretaría se le informe sobre la labor que viene desenvolviendo en la Zona Fiscal de Camagüey la comisión de inspectores de la Secretaría que se designó para fiscalizar el movimiento de la misma, desde la época en que era secretario de Hacienda el ingeniero López Castro.

Como al frente de aquella comisión figura el señor Narciso Pérez con carácter de delegado del secretario, se hace necesario ampliarle esa facultad por el actual secretario, de acuerdo con el artículo 155 de la ley orgánica. El doctor Ochotorena trata de documentarse sobre la labor que rindiera, para si la estima justificada y provechosa, disponer que continúen en esa labor al frente de dicha oficina fiscal, o de lo contrario incorporarlos a sus respectivos departamentos.

Inspección en inmigración

En informe que ha sido rendido por inspectores de la Dirección General de Contabilidad, elevado al Secretario de Hacienda, referente a la inspección de la Caja del Departamento de Inmigración y los depósitos verificados por los inmigrantes se da cuenta que la totalidad de esos depósitos asciende a un millón doscientos mil pesos, cuyos depósitos se encuentran distribuídos entre la Caja Postal de Ahorros, la Tesorería General de la República y la Zona Fiscal de Oriente de la Habana, además existen catorce mil pesos en la Caja de la Pagaduría del citado departamento.

La casi totalidad de dichos depósitos está siendo operada en la Caja Postal en los préstamos a empleados, encontrándose el resto en la Tesorería General.

Para el mejor desenvolvimiento del Departamento de Inmigración se está poniendo en práctica un nuevo sistema de contabilidad que mejora considerablemente la manipulación de esos depósitos y la fiscalización de las operaciones que practica dicha oficina.

RESULTO LESIONADO EN UNA RIÑA

En el primer centro de socorro fué asistido de diversas contusiones de carácter grave, Manuel Orosa, de 30 años y vecino de la carretera de Vento.

Expuso a la policía que encontrándose en la esquina de Industria y Barcelona, sostuvo una disputa a causa de la guerra europea con un mestizo desconocido, quien lo agredió, causándole las heridas que presenta. El agresor se dió a la fuga.

ROBO EN JESUS DEL MONTE

Mercedes Canto Ravelo, vecina de Jesús del Monte 927, denunció a la policía que de su domicilio le habían robado prendas y ropas por valor de ciento cincuenta pesos, sin que por el momento tenga sospechas de persona alguna.

LA PATRULLA POLICIACA

TITINA LA MECANOGRAFA

EL PATO PASCUAL

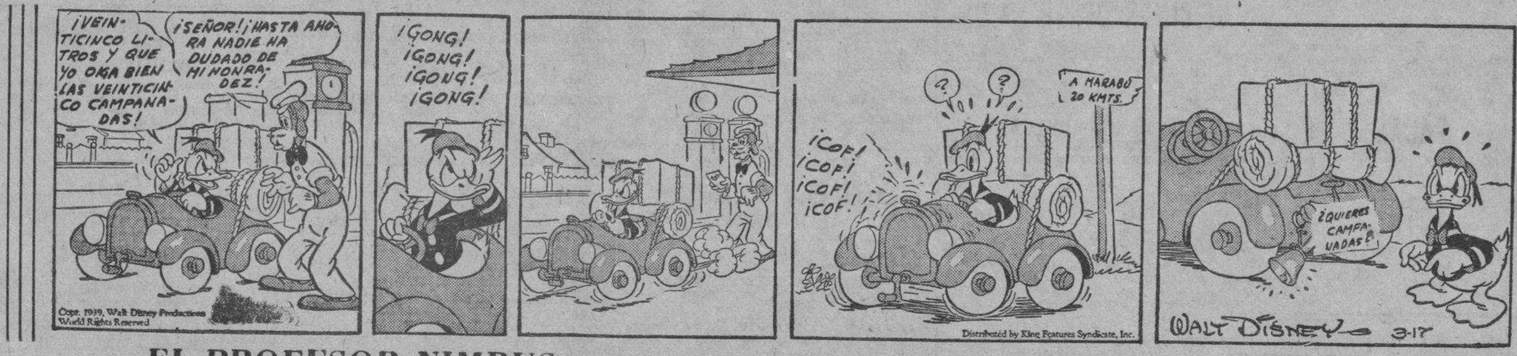

EL PROFESOR NIMBUS

M.E.C.D. 2016

ANUNCIOS CLASIFICADOS DE ULTIMA HORA

Más ANUNCIOS CLASIFICADOS de ULTIMA HORA en la Página 14

VENTAS

48 CASAS

ALTURAS DE LA SIERRA
$9.000

Residencia tipo chalet. Con jardines, portal, sala, comedor, 2 grandes habitaciones, baño intercalado, pantry, cocina, cuarto y servicio de criados, lavaderos, carboneras y garage. En los altos: recibidor, otras dos grandes habitaciones, baño completo intercalado, closets, terraza. Fabricación de primera. Informes: Pedro de la Cuesta. A-8697 y FO-2419.

VEDADO
$22.000

En la parte más alta y a la entrada del Vedado. Residencia de una sola planta, dos años de construída. Con detalles de lujo y confort. Con jardín, portal, vestíbulo, recibidor, sala, biblioteca, hall, cuatro hhabitaciones, 2 baños completos intercalados, regio comedor al fondo, pantry, cocina, cuarto de criados con servicio, gran terraza y traspatio al fondo, garage para dos máquinas. Pedro de la Cuesta: A-8697 y FO-2419.

ALMENDARES
$6.000

Moderna casa de esquina sin estrenar. Exenta de contribución. Con jardín, portal, sala, comedor, 3 habitaciones, baño intercalado, cuarto y servicio de criados, cocina y garage. Ruta 28 por el frente y tranvías por la esquina. Pedro de la Cuesta. A-8697 y FO-2419.

ALMENDARES
$3.500

Casa moderna, con ómnibus por el frente, tranvías por el fondo. Acera de la brisa. Con portal, sala, 2 habitaciones, baño completo intercalado, comedor al fondo, pantry, cocina, cuarto de criados y entrada para garage con patio lateral. Calle A entre 16 y 18 Informes: Pedro de la Cuesta. A-8697 y FO-2419.

ALTURAS DE LA SIERRA
$10.000

Residencia tipo chalet. Con jardín, portal, vestíbulo, sala, 2 habitaciones de 4x5 comedor, pantry, cocina, terraza-bar, cuarto con servicios para criados, gran traspatio y garage. En los altos ,recibidor, 2 grandes habitaciones, baño intercalado, terraza y gran azotea. Ruta 57 y 30 en la esquina. Tranvías a dos cuadras. Situación magnífica. Pedro de la Cuesta. A-8697 y FO-2419.

AMPLIACION DE ALMENDARES
$6.000

Casa moderna, con jardín, portal, sala, recibidor, 3 habitaciones, hall, baño intercalado, comedor al fondo, pantry-cocina, cuarto y servicio para criados, traspatio y garage. Pedro de la Cuesta. A-8697 y FO-2419.

AMPLIACION DE ALMENDARES
$10.000

Residencia en la gran calle 12. Entre las avenidas 3ra. y 4ta. Al lado del Tennis. Gran residencia con jardines, portal, sala, hall, 3 habitaciones, baño intercalado, comedor decorado al fondo, terraza sevillana, pantry, cocina, cuarto alto con baño, garage, cuarto de criados con su servicio, traspatio con frutales. Véala. Pedro de la Cuesta A-8697 y FO-2419.

AMPLIACION DE ALMENDARES
$11.000

Moderna residencia. Con jardines, portal, vestíbulo, gran sala, regio comedor, hermoso pantry-breackfast, cocina, cuarto de criados con servicio, garage, traspatio. En los altos escalera de mármol, recibidor, 2 regias habitaciones una de 6x8 metros, baño de 4x4 intercalado, closet, terrazas etc. Un regalo. Pedro de la Cuesta. A-8697 y FO-2419.

VIBORA
$3.500

A media cuadra de la Calzada de la Víbora. Cerca del Paradero. Con portal, sala, 3 habitaciones, comedor al fondo, baño completo, patio lateral, pantry, cocina, cuarto y servicio de criados, y traspatio. Informes: Pedro de la Cuesta A-8697 y FO-2419.

VIBORA
$5.700

En la calle O-Farrill. A dos cuadras de la Calzada. Con portal, sala, recibidor, 3 habitaciones, baño completo, comedor al fondo, pantry, cocina, patio y traspatio. Informes: Pedro de la Cuesta A-8697 y FO-2419.

LUYANO
$3.200

Moderna casa monolítica con portal, sala, 2 habitaciones, baño completo intercalado, comedor, pantry, cocina, patio, entrada para garage. Preparada para altos. Omnibus en la esquina. A 3 cuadras de la Calzada y a 40 metros de la calle Reyes. Pedro de la Cuesta A-8697 y FO-2419.

REPARTO ALMENDARES

Hermosa casa, toda citarón, techos monolíticos. Tiene jardín, portal, sala, hall de 3 metros de ancho, 4 cuartos, baño intercalado, comedor, pantry, cocina, cuarto criados y baño, patio, garage $5.500 M-1972.

MIRAMAR

Elegante casa: jardín, portal, vestíbulo, hall, 3 cuartos ,baño intercalado, comedor, pantry, cocina, cuarto chofer y baño, patio, garage $8.000. También vendo otra nueva, 2 plantas, gran traspatio $7.900. Informes: O-Reilly 251, Depto. 407. Telf. M-1072.

VIBORA: $20,000

Casa moderna con sala, 3 cuartos, baño intercalado, comedor, cocina, pequeño patio. Renta, de acuerdo con Ley de Alquileres, $18.00. Informes: O-Reilly 251. Depto. 407. M-1072.

¡QUE CASA POR $1.750!

En lo mejor de Luyanó, una cuadra del parque, gran sala, comedor, 2|4, cocina, baño completo, agua caliente y fría, pisos magníficos, paredes citarón, gran renta, $1.250 en mano y reconocer $500 moratoriados. ¡esto es negocio! Dueño: Martínez, Goicuría 14 (Santos Suárez) I-3706.

¡GANGA! ¡GANGA!
$2.950

Casa cerca Calzada Columbia. Jardín, portal, sala, hall, 2 cuartos grandes, baño intercalado, comedor, cocina, traspatio, garage. Citarón, monolítica. Decorada. Todo primera de primera. Informes: O-Reilly 251 Depto. 407 M-1072.

COMPRO LAS SIGUIENTES PROPIEDADES

HABANA: Casas desde $3.500 hasta $14.000 monolíticas.
VEDADO: Dos casas: una de $10.000 y otra hasta $20.000, que sean de techos monolíticos y para residencia.
ALTURAS ALMENDARES: Casas desde $6.000 hasta $15.000 modernas.
MIRAMAR: Una residencia en acera de sombra desde $12.000 hasta $20.000. (Para residencia).
ALMENDAR[illegible] casas de todos los [illegible] pero modernas.
NICANOR [illegible] CAMPO: Desde $6.000 hasta $12.000.
LA SIERRA: Desde $5.000 hasta $10.000.
AMP. AL..ENDARES: Desde $3.500 hasta $12.000.
Trato directo con los propietarios. Si tienen hipotecas mejor. Pedro de la Cuesta. Obrapía No. 308 Depto. 1. A-8697 y FO-2419.

49 SOLARES

VENDO UN SOLAR DE ESQUINA, en lo mejor de Luyanó una cuadra de la Calzada, llano y brisa, 300 metros $1,600 otro avenida de Concepción 10 metros por 40, muy llano $1.300. Flores 324 esquina a Enamorados. Juan Teseiro.

VENTAS

49 SOLARES

¡SOLARES BARATOS!

En casi todos los repartos estamos rematando para repartir herencia a la tercera de su valor, no compre sin ver los nuestros y ganará el 75%. Dueño: Aguacate 109, Telf. I-3706.

MIRAMAR 5a. AVE. $7

Vendo solar completo de centro y sombra antes de la calle 30 situación espléndida 1251. Es ganga Olózaga 8 esq. 3a. Ave. Miramar FO-3752.

VENDO 2 SOLARES DE 6x30. TOTAL 360 metros con una casa de madera, mampostería y tejas de fibra cemento, con mucha arboleda. Calle Piedra 17 entre Rita y Guadalupe Reparto Juanelo, todo el frente cercado mampostería, entrada para máquinas, tiene garage. Ultimo precio $1.600. Su dueño la vive. Las rutas 7, 8, 9, 10, 11 y 12 lo dejan a una cuadra, al fondo ferretería Fuma.

SE VENDE EN LA PARTE MAS ALTA de la calle Estrada Palma en la Víbora, un solar que mide 11 varas y media de frente por 46 de fondo Precio $1.500. Se oyen proposiciones razonables, pues se desea hacer el negocio rápido para liquidar una herencia. Informes F-3183.

50 FINCAS RUSTICAS

SE VENDE BONITA QUINTA REcreo. Once mil metros, a diez y ocho kilómetros Capitolio, frente carretera. Chalet moderno mampostería, todas comodidades. Muchos frutales injertados. Magnífica agua con potente molino y regadía. Grandes gallineros para instalar granja. Se vende en siete mil pesos. Informan en la misma, Sr. Durán, por la tarde. Carretera Guanabacoa Campo Florido (entre «La Gallega» y Minas) A la derecha.

GUIRA DE MELENA. ¡GANGA! ¡Ganga! Frente carretera 1.500 metros. Rústica 4 1|2 caballerías tierra colorada de superior calidad, frutales, palmas, frutos menores, pozos agua potable. Diego Pérez, Aguiar 556 3er. piso M-6872.

FINCA RECREO

Mide el terreno 18.000 metros. Tiene gran chalet con jardín, portal, sala, hall, 4 cuartos, 2 baños, comedor, pantry, cocina, 3 cuartos criados y baño, traspatio, garage. Agua, luz eléctrica. Teléfono. Cientos de frutales. Palmas. Costó $28.000 Está en carretera a 14 minutos Capitolio. La regalo en $6.200. M-1072.

51 ESTABLECIMIENTOS

VENDO BODEGA CANTINERA EDIficio moderno, 4 años contrato con dos casitas 30 pesos alquiler dueño enfermo dos cuadras Fraternidad trato directo Someruelos 203 altos González.

REGALO UN PEQUEÑO ESTABLEcimiento $6.00 alquiler, vende 20 a 30 pesos; véame hoy en el mismo. Calzada Güines No. 29 La Dalia, Caserío Luyanó.

53 AUTOMOVILES-ACCESORIOS

SE VENDEN BARATOS. CAMION Ford de reparto año 1936 en perfectas condiciones. Otro Ford de reparto año 1935 en iguales condiciones. Agencia del camión «International», Vives y Alambique.

¡VENDO DOS GUAGUAS!

A precio increíble, están en magníficas condiciones y en inmejorable línea, las vendo con número o sin él. ¡Véame! Martínez, Aguacate No. 109 A-8994.

FORD DOS PUERTAS 1930-31 INMEjorables condiciones mecánicas. Vendo a primera oferta razonable. Facilidades de pago. También compro Ford 1935 al 1937 pagando diferencia. Teléfono U-5721. Hornos 72 entre Príncipe y Vapor.

54 MAQUINARIAS

BATIDORAS HOBART

De 30 litros, 3 batidoras, 3 velocidades 1 caballo en perfectas condiciones. Ultimo modelo. Garantizada. Informes: Compostela núm. 360, entre Lamparilla y Obrapía. Telf. M-2282.

VENDO CALDERAS VERTICALES 5, 10, 15, 20, 30, 40, 50 HP. Tostador de café Autoclave Laboratorio. Caldera Escocesa 75 HP. Caldera Locomobil 100 HP. Tubería regadío 3 pulgadas. Rodríguez y Santa Catalina 459 Cerro. I-6993.

56 MUEBLES Y PRENDAS

NEVERA WESTINGHOUSE DE 4 piés, año 1935 en perfecto estado, se vende por $50. También algunos muebles sueltos. Ampliación Almendares calle 12 entre 4 y 5 al lado de Beneficencia o llamar al M-9163

VENDO TODOS MIS MUEBLES JUEgo cuarto 3 cuerpos, comedor Denacimiento, sala, dorado; living-room, frigidaire, máquina coser, lámparas, objetos arte, cuadros, gobelinos, Venga ofrézcame. Concordia 760 entre Aramburo y Hospital.

61 DE ANIMALES

SE VENDEN GALLINAS Y GALLOS catalanes blancos del Prat, muy buenas. Informes Telf. F-5440 Correo calle 6 Nro 461 Vedado.

MAGNIFICO TRIO GIGANTES DE Jersey negros $12.00 Trio Leghorn, blanco, $7.00, trio New Hampshire, $15.00. Incubadoras de varios tamaños. Alimentos balanceados para aves y pájaros, jaulas, etc. «El Paraíso», Monte 408 M-5179

PERRO POLICIA DANES SE DA BArato a persona de tratos. Informa Teniente Rey y Monserrate de 11 a 12 a 12.

POR EMBARCARME VENDO MI preciosa Jaca Criolla de paseo, de 7½ cuartas alzada, caminadora finísima, alazón tostado, lucero corrido. Venga a ver algo superior. Bodega de Pericón. Calabazar. Habana.

VACAS

Se venden novillas recentinas primero y segundo partos, fina Holstein, Jersey y Guernsey, ordeño 12 m. Informan Telf. U-1129.

MULOS

Se venden juntos o separados un lote de 25 mulos propios para arria o carros de reparto. Informes: Telf. U-1129.

Dinero-Hipotecas.

64 OFERTAS

DOY DINERO EN HIPOTECA AL 7% operación en 24 horas, también sobre bóvedas, panteones, alquileres de casas, condominios, usufructo, nuda propiedad etc. Alberto Cuervo, Edificio Metropolitana 342. O-Reilly y Aguacate, M-2808.

PARA LAS DAMAS

70 INTERES PARA LAS DAMAS

CORTE Y COSTURA
ACADEMIA «SANTA TERESA»

Calle 23 No. 1511 (Vedado entre 24 y 26 F-5096. Hágase profesora en tres meses. Desde la primera clase usted podrá cortar sus vestidos por figurín. También clases por correspondencia. Pidan la primera lección incluyendo 3 centavos para franqueo. Expedimos títulos.

PARA LAS DAMAS

70 INTERES PARA LAS DAMAS

¿NECESITA UD?

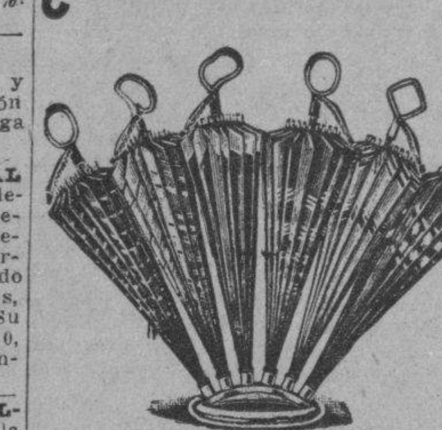

Nosotros le ofrecemos la más extensa variedad de paraguas y sombrillas a los precios más bajos.

También tenemos capas de agua para señoras caballeros y niños.

BAZAR INGLES
GALIANO Y SAN MIGUEL

ENSEÑANZAS

75 PROFESORAS - PROFESORES

ESTUDIE POR CORREO

La academia «Rabiña», en Neptuno 414, esq. a Manrique, altos M-7849, tiene organizado clases por correspondencia desde hace años habiendo prestado gran beneficio a aquéllos que tiene deseo de prosperar. Estudie las asignaturas siguientes: Taquigrafía; Mecanografía; Teneduría, Cálculos Mercantiles; Gramática; Ortografía, Procurador, Química industrial, inglés, francés etc. Informes: **Academia «Rabiña», Neptuno 414, esq. a Manrique Telf. M-7849.**

76 COLEGIOS

COLEGIO
SANTA TERESA

INGRESO AL BACHILLERATO

Enseñanza en inglés y español. Primer Grado. $3.000. Segundo $4.00. Tercero y Cuarto $5.00. Quinto y Sexto, $6.00. Séptimo y Octavo $7.00. Autorizado para expedir certificados de Octavo Grado para ingresar en Normales, Institutos, Hogar etc. Taquigrafía, Menacografía, Ortografa, Inglés, Correspondencia Comercial, Corte y Costura y Labores. Clases de piano. Pida prospecto. Calle 23 No. 1.511 entre 24 y 26 Vedado. Teléfono F-5096.

77 ACADEMIAS

ACADEMIA RABIÑA

Neptuno 414 (altos) esquina a Manrique. Telf. M-7849. Ingreso a la Escuela de Ciencias Comerciales de la Universidad

Clases individuales.. Francés. Inglés y Teneduría. Taquigrafía «Pitman» y «Gregg», Mecanografía, Correspondencia y Aritmética Comercial. También Clases por Correspondencia. Ingreso en Escuelas de Ingenieros, Arquitectos y Comercio. Servicio de ómnibus y de internos. Pida prospectos. Expedimos títulos y proveemos de empleo a nuestros graduados.

ALQUILERES

79 HOTELES

HOTEL BIARRITZ
RESIDENCIAL

El más confortable, céntrico y lujoso de la ciudad. Amplias y frescas habitaciones, todas baño privado completo y closet. Nunca falta agua fría y caliente. Elevador día y noche. Exquisitas comidas en su elegante Roof-Garden 4o. piso. Estricta moralidad. Prado No. 519 frente al Capitolio.

82 APARTAMENTOS

APARTAMENTO MODERNO VENTIlado agua abundante sala, cuarto, baño completo, cocina, calentador gas matrimonio sin niños. Edificio Fraternidad Monte 305 al lado del Ten Cent 28 pesos.

LINEA Y D, EDIFICIO MONTES, SE alquila un apartamento de una habitación y closet baño y terrazo privado, luz, teléfono elevador. Siempre agua.

MAGNIFICO APARTAMENTO MOderno con garage, teléfono, etc. portal, sala, comedor, dos habitaciones, cocina, baño, servicio de encargada. Calle 8 esq. a Zapata. Propietario Teléfono F-5724.

ALQUILO A FAMILIA SIN NIÑOS apartamento de sala, dos habitaciones, comedor y demás servicios. No hay nada más fresco. Todas las habitaciones, sala, comedor, dan al norte. Véalo, Empedrado 215 entre San Ignacio y Cuba.

OFICINAS

OFICINAS DESDE $7.00

Modernas privadas. También «espacios» para oficina con limpieza, luz, salón de espera y teléfono, su nombre en la guía telefónica etc. Desde $7.00. Cuba 209. Telf. M-6961.

83 DEPARTAMENTOS

EN CASA DE ORDEN COMPLETO, hay buenos departamentos bien ventilados, con o sin muebles, agua fría y caliente. Teléfono y con lo que necesiten sin compromiso a precios de situación. O-Reilly 209.

ALQUILO A FAMILIA SIN NIÑOS departamento de salay habitación, con servicio muy independiente, por estar en azotea. Es casa de orden. Buen aspecto, Monte 12 esquina a Zulueta.

84 HABITACIONES

ALQUILO AMPLIA Y FRESCA HAbitación con su baño completo al lado en casa de familia de mucha tranquilidad; no falta el agua. Pocito Nro 176 altos esquina a Oquendo.

SE ALQUILA UN LOCAL COR ARmatostes y licencia en Cruz del Padre y Estévez, la llave en los altos. informar en Obrapía 519 Iglesias.

FAMILIA DISTINGUIDA ALQUILA atractiva habitación al norte, anexa al baño a caballero empleado o también para guardar muebles. Se cambian referencias. Calle 11 Nro. 656 altos, entre A y B Vedado.

SE ALQUILA UNA HABITACION A hombre solo con muebles o sin muebles. Concordia 659 entre Oquendo y Soledad. Teléfono U-6589.

EN TROCADERO 108 2o. PISO ENtre Prado y Consulado se alquila una habitación con su lavabo dentro, agua en abundancia para hombres solos o matrimonio que no tenga niños. No hay letrero en la puerta.

ALQUILERES

84 HABITACIONES

VILLEGAS 11 ALTOS 1er. PISO SE alquilan hermosas habitaciones con balcón a la calle y baño de agua fría y caliente.

85 NAVES-LOCALES

SE ALQUILA AMPLIO LOCAL 800 metros gran puntal, entresuelos y oficina, sólida y moderna construcción. Inquisidor 405, informa Vinatera, Telf. U-1794

SE ALQUILA LOCAL AMPLIO, COcina grande todo servicio independiente, propio fonda, tren cantinas, bicicletas, puesto frutas, frente Avenida. Poco alquiler, Informan esquina Cuarteles y Cuba, Sr. Triana.

NAVE BIEN SITUADA

Se da en arrendamiento una sólida nave construída de ladrillos con techos de azotea en la calle Manrique. Ocupa 800 metros cuadrados. Grúa a la entrada para descarga de mercancías; instalación eléctrica por tuberías. Se da contrato.

FORCADE
Obispo 305 Telf. M-6543

87 HABANA

SE ALQUILA SAN RAFAEL 624 ENtre Belascoaín y Gervasio. 9partamento moderno de sala, comedor, 2 cuartos, baño en colores, cocina, todo niuevo. Llave en los bajos. Informan F-6784

AMARGURA Nro 260
ENTRE HABANA Y COMPOSTELA

Propio para matrimonio de gusto o corta familia sin niños, primer piso, compuesto de sala, recibidor, dos amplias habitaciones, baño intercalado, comedor y cocina al fondo, con habitación y servicios de criados independiente $45.00. Indispensable referencias. Informes: Telf. M-9324.

ALQUILO SAN MIGUEL 1118 UNA cuadra Universidad altos última novedad frente a dos calles, sala, comedor, 3 cuartos, baño intercalado; cuarto servicio criados. U-7036, dueño Luz 251 Pérez

ALQUILO MODERNO 1ER. PISO ALto Lealtad 822 propio para matrimonio de gusto, sala, comedor, dos habitaciones, lindísimo baño intercalado, cocina gas. Informan la misma y bodega.

SE ALQUILAN BAJOS ANIMAS 758 entre Gervasio y Belascoaín, sala, comedor, tres cuartos y servicios. Informan en los altos.

ALQUILO PRIMER PISO DE LEALtad esquina Concepción de la Valla, con recibidor, sala, comedor, tres grandes cuartos, baño intercalado, cocina de 9 a 12 y 3 a 6. Informa Teléfono X-1104.

ALQUILO CAMPANARIO 961 2o. PIso entre Concepción de la Valla y Figuras. Sala, comedor, tres habitaciones, baño y cocina, agua abundante. Informan 1er. piso.

SE ALQUILA LA CASA LAMPARIlla y Aguacate, altos de la bodega con sala, comedor, dos cuartos, cocina y demás servicios. Informan en la bodega.

SE ALQUILAN MODERNOS ALTOS en Animas 1012. Sala, comedor, tres habitaciones, baño y cocina. Llaves Aramburo 107.

CUARTELES 107 LUGAR CENTRICO alquilo bonito, ventilado piso alto, sala, comedor, dos habitaciones, baño intercalado, llave en la misma. Informan O-Reilly 251 quinto piso.

SE ALQUILA CASA PICOTA 261, MOderno, Sala, comedor, tres habitaciones, cocina y servicios. Informes Monte 411, Teléfono M-2364.

EN $25.00 SE ALQUILA LA FRESca y ventilada casa calle Agustín Alvarez No. 14 antiguo o 17 moderno, entre Marqués González y Oquendo, a dos cuadras de Belascoaín y de la Secretaría de Sanidad y Justicia, con abundante agua, acabada de pintar, sala, saleta corrida, tres habitaciones cocina, patio y servicio. Llaves en el No .21. Informes Agustín Alvarez. Aguiar 305 altos Telf. A-7830.

88 VEDADO

VEDADO CALLE D NRO. 517 ENtre 21 y 23, alquilo bajos amplios sala, recibidor, comedor, 5 habitaciones, baño intercalado completo, cuarto y servicio criados, dos patios llaves altos. informes F-6883

LUJOSO APARTAMENTO AMUEblado para persona de gusto, en Zapata y A, primer piso apartamento 6 dos dormitorios, baño comedor, saleta, cocina, nevera eléctrica, ropa de cama, vajilla etc. Precio $75, informan en la misma o la encargada.

SE ALQUILA EL PISO BAJO DEL edificio de J. y Calzada con portal por las dos calles, sala, comedor, cuatro habitaciones, baño lujoso y demás comodidades. La llave en frente. Informes F-5368 y F-4818.

ALTOS SALA SALETA TRES CUARtos, baño intercalado comedor, cocina de gas o carbón, cuarto y servicio criado. Calle 15 No. 1203, entre 18 y 20 Vedado. Guaguas en la esquina.

VEA EL HERMOSO PISO ACABADO de construir en 21 entre 14 y 16. Vedado, a la brisa, 3|4, baño color, closets, terraza etc. Informan en la misma.

ALQUILO HERMOSA CASA NUEVA 19 No. 1415 entre 26 y 28 Vedado con portal, sala, comedor, 5 cuartos con closet, lujoso baño intercalado, $50. Informan teléfono F-2676 puede verse a todas horas.

EN LA CALLE 17 ENTRE N y O SE alquila una buena casa acabada de pintar. Precio noventa pesos. Informan Telf. M-9347.

90 MARIANAO - REPARTOS

LUJOSA CASA DE DOS PLANTAS independientes en Avenida 11 y calle 10 Ampliación Almendares amueblados o sin muebles. Precios: altos amueblados $75 bajos sin muebles $45 con muebles, $75. Hay garage informan en la misma

HERMOSO CHALET DOS PLANTAS calle 9 entre 4 y 6 frente al parque de La Sierra sela, saleta, comedor, 5 cuartos 2 baños garage etc. FO-2289

CALLE 13 Y 8, REPARTO ALMENDARES

Se alquila esta bonita casa, nueva, con muebles de lujo, todo nuevo y modernista. Tiene su «barra», 3 habitaciones, garage, etc. Para familia cuidadosa y de gusto. $170.00. «Beers», M-7730.

MIRAMAR, SE ALQUILA RECIEN fabricados bajos con todo confort 8 entre 1a. y 3a.

91 JESUS DEL MONTE-VIBORA

VIBORA ALQUILO ALTOS MODERnos frente doble línea tranvías de Santos Suárez, Juan Delgado 236 esquina Milagros, sala, comedor, 3 cuartos, baño intercalado, cocina, cuarto y servicio criados, acabada pintar.

SE ALQUILA LA HERMOSA CASA quinta «La Mambisa», situada en la Ave. Porvenir Nro 553 rodeada de árboles frutales y cotmpuesta de gran sala, recibidor, 4 grandes cuartos, y 1 pequeño(hall central, baño, gran comedor al fondo, cocina, terrazas al frente y al fondo, sótano, habilitada con dos cuartos, portal, cocina y servicios. Informan en la misma paso de la ruta 25 por puerta.

93 LUYANO

CASA MODERNA GRANDE, EN Concha Nro 157 frente A La Benéfica se alquila en 27 pesos informan en la misma Telf. M-5073

ALQUILERES

95 ARROYO APOLO-CALABAZAR

SAN LEONARDO ESQUINA PRIMEra, moderna, jardín, portla, vestíbulo, recibidor, hall, 7 habitaciones, dos baños familia, comedor, pantry, cocina, garage. Agua abundante. Informes F-7019.

98 ALQUILERES VARIOS

MATRIMONIO NECESITA UN CUARto amueblado con derecho a la cocina. F-3956

SE SOLICITAN

104 COCINERAS-COCINEROS

SE SOLICITA UNA COCINERA QUE duerma en la colocación. Tiene que lavar alguna ropa fina y tener referencias. Sueldo $12 y uniformes. Calle C No. 502 esq. Vedado.

SE SOLICITA UNA BUENA COCINEra que sea joven, formal y muy limpia. Hasta después de las ocho y media, no se puede atender. Manrique No. 2 5o. piso Depto. 20.

105 MANEJADORAS

$12.00. SOLICITO MANEJADORA, blanca experta, con buenas referencias. Informan: Dr. Vieta, Luz y Morell. «Villa Juanita» Telf. I-5046, Víbora una cuadra de la Calzada.

114 AGENTES - VENDEDORES

SOLICITAMOS EMPLEADOS, AGENtes y cobrados que deseen ganar dinero diariamente en horas libres por trabajo fácil entre particulares. Informa Gómez Vaque, Aguacate 109.

117 SOLICITUDES VARIAS

LABORATORIOS NORTEAMERICANOS

Necesitan joven 22 a 30 para propaganda médica. Experiencia innecesaria sí educación estudios cursados adecuados. Escriba detalladamente a Post Office Box 244, Newark, New Jersey, USA, indicando educación, edad, estado civil, empleos anteriores y si tiene conocimiento inglés. Buenas referencias indispensables.

SOLICITO MATRIMONIO SIN NIños para encargado de casa de vecindad, deben prestar garantía en efectivo y tener buenas referencias. Informan Monte 12 altos de 12 a 2. Encargado.

SE OFRECEN

118 CRIADAS-CRIADOS

SE OFRECE JOVEN ESPAÑOL PAra sirviente o criado de mano, serio, honrado, en una palabra, sabe cumplir con su deber; referencias muy buenas, no menos de $25.00 Telf. M-4213

SE OFRECE BUEN CRIADO DE MAno español tiene referencias, sabe servir a la rusa es limpio y va a donde lo llamen, no tiene pretensiones Telf. M-6961

SE DESEA COLOCAR UN ESPAÑOL sin pretensiones para criado de mano u otros quehaceres es cumplidor y lleva tiempo en el país. Teléfono F-5262 Tintorería.

DESEA COLOCARSE UNA ESPAÑOla de mediana edad para criada de manos. Va a los repartos y es cumplidora. En su trabajo M-4015.

SE OFRECE CRIADA PARA CASA que me pueda pagar bien por las buenas referencias que tengo. Limpia, trabajadora y joven. Llamar a M-6961.

CRIADA JOVEN SE OFRECE PARA cuartos o comedor. También para manejadora. Sabe servir bien a la mesa y lavar ropa fina. Tiene buena presencia y referencias. Telf. A-6858.

SE OFRECE BUEN CRIADO DE MAno acostumbrado en el servicio de mediana edad, buena presencia, buenas referenicas. Teléfono A-6461.

DESEA COLOCARSE UNA JOVEN ESpañola sirvienta de cuartos o de comedor, sabe cumplir con su obligación es saludable y tiene buenas referencias. Informan por el Telf. F-6133.

JOVEN ESPAÑOL. DESEA COLOCARse en casa particular, Tiene recomendaciones de las mismas y sin pretensiones. Telf. F-2524.

SE OFRECE CRIADO ESPAÑOL 5 años en una casa. Sabe servir mesa, hacer cocteles, planchar trajes de caballero, todo buen servicio, buenas referencias. Telf. M-2449 de 8 a 3 de la tarde.

MUCHACHO BLANCO 18 AÑOS, DEsea colocarse para hacer limpieza por horas. No tiene pretensiones, es formal y sabe cumplir su obligación. Para tratar M-7758.

F-3141 SE OFRECE EXCELENTE criada de mano, cuartos muy buensa referencias acostumbrada a desempeñar este trabajo, soy limpia y sé cumplir mi obligación. Salgo para cualquier lugar F-3141.

119 COCINERAS-COCINEROS

DESEA COLOCARSE UN EXCELENte maestro cocinero repostero, cubano, blanco, áoven; entiende de la cocina francesa, americana, criolla y española; es práctico en la compra de plaza y tiene buenas referencias. Telf. A-9613

DESEA COLOCARSE ESPAÑOLA, cocinera de primera y repostera, tiene inmejorables referencias sabe hacer de cuanto le pidan, es sola, desea casa partiocular y mejor cocina de gas. U-6716

JOVEN ESPAÑOLA EXPERTA COcinera, repostera, hace toda clase de pan y platos finos, habla inglés. Sueldo mínimo $30. Telf. F-6000.

MUJER DEL PAIS JOVEN PARA COcinar, limpiar y deseosa de trabajar en casa formar. Llamar al Telf. A-7465.

SE OFRECE COCINERA REPOSTEra con las mejores referencisa, cumplidora, limpia, joven y con deseos de trabajar. Informa M-6961.

SE OFRECE MAGNIFICA COCINEra limpia y trabajadora. Tiene muy buenas referencias de las casas donde ha trabajado, corta familia puede ayudar a la limpieza. A-6858.

F-3141. SE OFRECE EXCELENTE cocinera con inmejorables referencias. Sabe varias platos, excelente sana, es limpia saludable y cumplidora, puede [illegible] algo. Va donde la soliciten. F-3141.

F-3141. SE OFRECE UN INMEJOrable cocinero repostero, excelentes referencias, cocina criolla, francesa, inglesa y lo que pidan, limpio, consciente y cumplidor de sus obligaciones F-3141.

120 MANEJADORAS

MANEJADORA JOVEN CON INMEpildora. Sé manejar especialmente niños chiquitos. Llamar a A-7465.

SE OFRECE MUCHACHA DEL CAMpo para manejadora o sirvienta Teléfono M-3766.

F-3141 SE OFRECE UNA EXCELENte manejadora sumamente cariñosa con buena trato y modales, saludable y consciente. Va adonde la soliciten; habla inglés. F-3141.

125 CHOFERES

SE DESEA COLOCAR UN CHOFFER español joven en casa particular, teléfono U-6730

SE OFRECEN

129 OFICINISTAS

SE OFRECE JOVEN CUBANO GRAduado en E. U. Tenedor de Libros, mecanógrafo corresponsal en inglés y español con referencias casas comerciales de esta plaza. Tel. I-4514

PROFESIONALES

1 ABOGADOS Y NOTARIOS

DR. NILO PICAZO COSSIO, ABOGAdo. Accidentes del Trabajo, Divorcios, Herencias, Hipotecas, Administración de bienes. Se suplen gastos. Edificio «La Metropolitana» departamentos 205-206. Telf. A-4252. Consultas diarias 4 a 7 p.m.

RAMIRO F. MORIS. — ABOGADO— Obrapía 204, deaprtamento 504. Me hago cargo de toda clase de asuntos civiles. Compro derechos hereditarios y condominios. Anticipo dinero para gastos. De 3 a 5.

HERENCIAS, TRAMITACION RAPIda. Traiga sus documentos, Bufete Lamar, Manzana de Gómez 251. Habana.

LEON BRUNET, ABOGADO

DIVORCIOS OCHO DIAS. PENSIOnes y Jubilaciones quince días tramitación rápida, de asuntos: Civiles, Criminales, Administrativos de lo Contencioso-Administrativo y Trabajos Notariales. Consultas a domicilio. Doctor León Brunet, Lealtad número 159 Telf. A-4287.

3 DRES. EN MEDICINA

DR. PEDRO MONTALVO

Vías Digestivas. Consultas de 3 a 6. Calle 18 Nro 6 entre 7 y 9, Vedado. F-5040

DR. SOLANO GRIMAL. —EX-AYUdante del Profesor Metzger. Exclusivamente asma, Coriza, Urticaria, Jaqueca. O-Reilly 407, departamentos 601 al 604. Telf. A5-2862. Consultas previo turno $10.00. Miércoles y Viernes. Consultas de 10 a 12 y de 2 a 5, $5.00

DR. ALEJANDRO MUXO
VIAS URINARIAS

Especilista de la clínica-hospital «Cuatro de Septiembre» y de la quinta «Covadonga» del Centro Asturiano. Cirugía génito urinaria. Enfermedades venéreas y trastornos sexuales. Consultas diarias: de 4 a 7 p. m. Perseverancia 163, entre Animas y Virtudes. Telf. A-7001.

DR. MESA RAMOS
PIEL, SIFILIS, VENEREO

Impotencia, esterilidad, etc. Consultas y tratamientos de 8 a 9 a.m. Martes, jueves y sábados, 5 a 7 p.m. diaria. Perseverancia 162 bajos, entre Animas y Virtudes.

VIAS URINARIAS

Cúrese la Gonorrea en pocos días sin dolor. Garantizamos la cura radical, aunque su enfermedad tenga 20 años. No se confíe a manos inexpertas, visite este Gabinete y quedará eternamente agradecido. Curamos todas las enfermedades de las Vías Urinarias. Consultas de 7 de la mañana a 8 de la noche. Para consultas y curas reservadas llame al Teléfono M-3606 10 de Octubre 179 bajos. Frente a la Quinta de Dependientes, Habana. Impotencia. Debilidad Sexual. Piel y Sífilis. Hacemos toda clase de Análisis de Laboratorio. (Presentando este anuncio obtendrá consulta y reconocimiento gratis).

DOCTOR OCTAVIO RIVERO
Ex-Asistente del Profesor Saye (Barcelona)

Tuberculosis, enfermedades pulmonares y alérgicas (asma, coriza, urticaria). Consultas: Lunes, Miércoles y Viernes 2.30 a 3.30. Martes, Jueves y Sábados 9.30 a 1.30. Campanario 209 Telf. M-6258.

POLICLINICA INTERNACIONAL

Director Dr. David Cabarrocas San Miguel 462 entre Lealtad y Escobar. Telf. U-2737 y F-4045. Horas 10 a. m. 7 p. m. Se admiten socios enfermos. Por 50 cts. consultas, reconocimientos con Rayos X e inyecciones una semana. Por 1 peso eso e inyecciones 1 mes. Por 2 pesos eso y análisis semanales. Por 3 pesos eso y diatermia, luz alpina, vapor, corrientes. Por 4 pesos eso y medicina. Por 5 pesos eso y cura o raspados con atenciones de clínica.

DRA. MARIA JULIA DE LARA

Médico cirujano Clínica privada. Partos, ginecología y Cirugía Plástica. Calzada 710 entre Passeo y A teléfono F-5008

DR. A. LABRADOR

Especialidad enfermedades estómago, intestinos. Flujos crónicos, Venéreos y Sífilis. Corazón. Riñores y Pulmones, inyecciones intravenosas. Se hace toda clase de análisis. Consultas gratis de 8 a 11. Pagas 1 a 2 **Angeles Nro. 7 entre Reina y Estrella A-0801**

DR. FRANCISCO J. DE VELASCO
Corazón, Pulmones, Estómago e Intestinos

DR. RUBEN DE VELASCO

Corazón. Pulmones, Enfermedades de los niños. Consulta de 1 a 3, días laborables. Horas especiales previo aviso. Salud 208 moderno. Telf. M-6068

DR. ROSAL

Sistema nervioso. Corazón, Medicina interna. Consulta diaria de 4 a 6. San Miguel 507, bajos, entre Gervasio y Escobar. Telf. U-2342

DR. ALFREDO COMAS

Especialista del Instituto del Cáncer. Enfermedades venéreas, sífilis; impotencia: afecciones de señoras; tumores del útero y pechos. Aplicaciones del Radium. Horas de 2 a 5 Telf. M-7728 San Nicolás número 260, entre Nentuno y Concordia. Habana.

4 OCULISTAS

DR. MANUEL ANTON
OCULISTA

Ex-jefe de Clínica del Real Hospital Oftálmico de Londres. Exclusivamente Enfermedades de los Ojos. Consultas diarias de 4 a 6 pm. y por convenio previo. Calle 17 No. 260 esquina a I. Vedado. Telf. F-2198.

5 DENTISTAS

DR. OSVALDO COLON
MEDICO DENTISTA

Especialidad: caries en todos sus grados. Extracciones. Enfermedades de las encías. Tratamiento médico-quirúrgico de la Piorrea. Consultas de 1 a 7 p. m. Obrapía 558 altos, entre Bernaza y Monserrate.

CIRUJANO ORAL

DR. ARMANDO CRUCET

Cirujano dental y oral de la facultad de Pennsylvania y del Gareston Hospital of Oral Sugery, ex profesor de la Moffit Porcelain Dental School de Filadelfia.

Tratamiento médico quirúrgico de la piorrea alveolar, dentaduras de porcelana, cordales impactados, Rayos X, diaterma, electro coagulación. Infrarrojo Alta frecuencia. Rayos Violeta.

Consultas por hora fija. 15 y L., Vedado. Telf. F-5153.

6 COMADRONAS.

CONSUELO RUDA

Comadrona ex-interna de la casa de Salub «La Benéfica», muchos años de práctica. Consultas gratis. Franco 7, **bajos, entre Carlos III y Estrella. U-5824.**

PROFESIONALES

6 COMADRONAS

GABINETE OBSTETRICO GINECOLOGICO, DR. EVARISTO PEREZ RIVERO.

Habana 712 entre Luz y Sol, Consultas diarias de 1 a 5 p.m. Enfermeras especializadas en tratamientos de enfermedades de señoras. Partos, trastornos del período, insuficiencia ovárica. Menopausia. Telf. A-8930

COMPRAS

9 CASAS

COMPRO EDIFICIO APARTAMENtos, pago al contado, Prefiero Habana o Vedado, de varias plantas, operación rápida. Deseo trato directo. Informes Telf. A-9173.

COMPRO DE $3,500 A $3,800 CASA de tres habitaciones y garage en la Víbora, Lawton, Santos Suárez, Cerro o Luyanó. Diez de Octubre 961. I-3456

COMPRO CASA DE DOS PLANTAS, de buena fabricación de Reina al mar y de Prado a Belascoain, alrededor de $9.000.00. Trato directo con su dueño. Taracido, Metropolitana 531 M-7242

10 SOLARES

SOLAR BARRIO LUYANO DESEA comprar particular para fabricar, pago de contado. Sr. García, Benavides Nro 8 altos, Luyanó, después de 6 p.m.

REPARTO MIRAMAR

Compro solar de esquina, acera sol, que está en las Avenidas Tercera, Quinta u Octava. Pago de contado, moneda nacional, a $3.75 vara. Sr. Villoría, Chacón 203, bajos, Habana. Operación rápida.

11 FINCAS RUSTICAS

DESEO ALQUILAR FINCA A 10 O 12 kilómetros de la Habana, frente a Carretera, con casa confortable, luz eléctrica, terreno de cuatro a cinco caballerías, con abundante agua todo el año. Dirigirse pro escrito a M. F. L. Clasificados DIARIO DE LA MARINA.

COMPRO FINCA DE RECREO

Doy en pago casa Santos Suárez. Nueva. Compro finca de 6 caballerías para vaquería. Informes Galiano 509 Garca. Telf. M-4461.

12 ESTABLECIMIENTOS

VENDO Y COMPRO ESTABLECIMIENTOS

Fincas rústicas, propiedades y cambio dando y tomando diferencia. Cambie de giro. Véame y resuelva su situación Benjamín García, Galiano 509 Telf. M-4461.

15 MAQUINARIAS

COMPRO TRACTOR FORDSON POlea adicional, queme gas 40 HP. en adelante, de uso. C. R. Más. Monte 209. Habana.

17 MUEBLES Y PRENDAS

U-1800 COMPRO MUEBLES

Objetos de arte, pianos, liquido casas completas, máquinas coser, escribir, archivos, muebles clínicos, libros, antigüedades, porcelana, plata, bronce,vajillas, alfombras, bandejas, abanicos. Telf U-1800

U-3143 COMPRA MUEBLES

Ropa, zapatos, pianos, máquinas coser, escribir, baúles, enseres establecimientos finos, muebles oficina, liquido casas completas, todo lo que quiera vender. Voy al campo, trato con dueño U-3143

A-8277 COMPRO MAQUINAS DE COser, máquinas de escribir, burós, archivos metálicos, prendas, objetos de arte, pianos, ropa de hombre. Todo llame A-8277.

COMPRAMOS MUEBLES, MAQUInas de coser y escribir, objetos de arte, porcelanas, pendas de oro, objetos de plata y todo aquello que tenga algún valor. Llame por el M-1556 y al instante será atendido.

U-1488 COMPRAMOS RADIOS, PIAnos, máquinas coser, escribir, neveras, lámparas, muebles, objetos de arte, cuadros, baúles, maletas, instrumentos música y toda clase de objetos de valor. U-1488.

M-7084 COMPRO MUEBLES, CUAdros, antiguos y modernos, máquinas coser, escribir, lámparas cristal pianos, libros, porcelanas, baúles, maletas, abanicos, ropa, vajillas, alfombras, plata, archivos, burós, compro libros. M-7084

ORO, PLATA Y PLATINO

Compramos también prendas, oro viejo, montdas. Pagamos mejores precios «La Nacional» en Villegas Nro. 359, entre Teniente Rey y Amargura. Teléfono A-9915

A-6620 COMPRO MUEBLES

Juego de cuarto, sala, comedor, recibidor, máquina de coser Ñmuebles oficinas, neveras, radios, baúles, piezas sueltas y cualquier clase de objeto. La Moderna, Salud 9.

COMPRAMOS, VENDEMOS Y EMPEÑAMOS

Joyas antiguas y modernas, objetos de plata, de arte, muebles antiguos. Reserva absoluta en todas las operaciones. Haga una visita a:

"LOS TRES HERMANOS"
EN CONSULADO Nros. 160 Y 162
Telf. M-3534

A-7795 COMPRA MUEBLES

De todas clases. Pagamos más que nadie. También vendemos, cambiamos y alquilamos. No venda sin antes hacer una llamada A-7795. Vamos en el acto. «La Honradez». Máximo Gómez 85. 357 moderno A-7795.

O R O

EN JOYAS VIEJAS, NUEVAS O ROTAS. COMPRAMOS EN TODAS CANTIDADES. PAGAMOS MUY BIEN.

CAFBALLAL HERMANOS
SAN RAFAEL 618
TELF. U-5744

COMPRAMOS JOYAS

Antiguas y modernas, con brillantes, zafiros,rubíes y esmeraldas finas; oro, platino, plata, y enchapes hasta en pedazos. Objetos de plata; bandejas juegos de café, cubiertería y otros artículos. Rosarios de oro y plata, con cuentas de perlas; coral, amatistas etc. Pagamos bien. Vamos a domicilio.

CARBALLAL HERMANOS
San Rafael 618 entre Gervasio y Belascoain Telf. U-5744

M-9136: COMPRO

Muebles, máquinas coser, escribir, sumar, oficinas completas, archivos contadoras, equipajes ,alfombras, lámparas, objeto arte, caja hierro, armatostes sillones inválidos, gabinete médico, sillones barberos. Compro toda clase de objetos, divisiones, mamparas, etc.

23 OBJETOS VARIOS

COMPRO ESCOPETAS INSERVIbles cualquier marca R Alvarez, Alvarez apartado 2552 Telf M-7884

COMPRO UNA CAMARA Y UNA AMplificadora fotográficas. Informes a Augusto de Castro Telf. M-9383.

Arrendamientos.

A-1 FINCAS RUSTICAS.URBANAS

DESEO ARRENDAR FINCA DE 1 A 2 caballerías no lejos Habana, casa luz y agua. Contrato y derecho a compra. Sr. Nodarse M-2832 o apartado 248 Habana.

ARRIENDO EL BATEY DE LA FINca Mora Chica con casa amplia moderna, muchos frutales 15 minutos de la ciudad. Carretera Central kilómetro 11, tomar la Calzada de Diesmero a San Miguel. Capitán Miranda Telf. I-5695 $50 mensuales

REPARACIONES

42 MUEBLES Y PRENDAS

REPARAMOS SUS MUEBLES POR poco dinero déjándolos como nuevos Casa Pardo U-5761. Los modernizamos, barnizamos a muñeca y esmaltamos Duco. Pintamos mimbres a vapor y neveras, tapicería en general. Azogamos espejos. Trabajos garantizados San Rafael No. 610 entre Gervasio y Belascoaín.

REPARACIONES DE MUEBLES

Casa «Coro». Barnizamos toda clase de muebles y tapicería. Especialidad en colores combinaciones de maderas y chapas. Limpieza de muebles a domicilio. Estrella 27 entre Aguila y Angeles. Telf. M-2127.

FABRICA DE MUEBLES
DE «MARTINEZ»

San Rafael y Manrique. Gran tapicería. Del fabricante directamente al consumidor. Juegos de sala estilo inglés con sofá, cama, desde $70.00. Mueblería y tapicería «Martínez Teléfono M-7872.

GARCIA ESPINOSA

Mueblería y Tapicería. Tener sus muebles flamante, es sinónimo de prosperidad. Píntelos. Tapícelos. Llámenos. Teléfono U-1424 San Rafael entre Aramburo y Soledad. No cobramos lujo.

Un buen muebles agradece una buena reparación

REPARE A TIEMPO SU NEVERA

Rionda. Esmaltados por colefacción eléctrica. Infanta 1.059
U-3960

VENTAS

48 CASAS

GRAN OPORTUNIDAD

Ganga. Vendo la casa calle Línea, entre A y B, acera sombra, cerca de cine de la parroquia y colegio La Salle 800 ms. a $30 m. de terreno y fabricación. Informa su dueño F-3482. No corredores.

D. T. SILVA, FO-2149
CASAS A PLAZOS
OFICINA:
PASAJE D Nro 25 ENTRE 7 Y 8
REPARTO BUENA VISTA

Casita con $500 de entrada y $500 a plazos. Portal, sala, comedor tres cuartos, baño, cocina, patio de tierra. Mampostería. Renta $12. Cinco líneas de ómnibus a 2 cuadras. Silva: FO-2149

CASITA CON $600 DE ENTRADA Y $500 a plazos, mampostería, renta $14 muchos frutales. Una cuadra ruta 9 D. T. Silva FO-2149

CASITA CON $800 DE ENTRADA Y $450 facilidades(mampostería 3 cuartos monolíticos entre dos rutas la 28 y la 9. D. T. Silva FO-2149

SIN ESTRENAR: $3.000 PORTAL sala, comedor 3 habitaciones baño de lujo, cocina y patio. Facilidades D. T. Silva, FO-2149

EXENTA DE CONTRIBUCION SE estrenar, $2.500 portal, sala, comedor, 2 habitaciones, baño intercalado cocina y patio. Muy moderna. D. T. Silva, FO-2149. Pasaje D Nro 25, entre 7 y 8, Reparto Buena Vista.

SE VENDE UNA CASA GRANDE EN la Habana y dos más en Marianao. Trato directo Telf. F-2992

J. P. Quintana e Hijo
INVERSIONES

Compramos y vendemos casas, solares, fincas rústicas, dinero en hipoteca.

CHACON 203 M-8182

SE VENDE CASA ESQUINA 800 metros Marianao con dos baños, techos tejas y azotea, $4.000 González Arrieta, A-8008 Edificio Abreu.

$550. VENDO CASITA EN SANTA Amalia, dos cuadras Calzada, sin terminar, con materiales pagos para su terminación. San Juan de Dios 161 informan.

$2.300 VENDO CASA MAMPOSTERIA nueva en Santa Amalia, portal, sala, saleta, cocina, 2 cuartos grandes, hall, terraza, baño intercalado, gran solar al lado de esquina. Llave sereno Parque Santa Amalia. Dueño de 2 a 6.

SE VENDE EN CALZADA DE COlumbia entre 10 y 12 con frente al Conde del Rivero, casa acabada de construir, de dos lantas, independientes y garage. Precio $15.000 Telf. FO-1620

VEDADO

Calle Línea No. 1006 entre 10 y 12 sombra. Se vende propia para fabricar. Mide 20x50. Precio $25. metro. Informan de 10 a 12 por el FO-4162.

GUILLERMO DEL MONTE
Notario Comercial. Habana 264
Teléfono M-2474

VEDADO, CALLE 17

Espléndida residencia. Cantería, toda de mármol, techos monolíticos, comedor con cenefa de caoba, garage para dos máquinas, 7 cuartos, 2 baños. Informa Guillermo del Monte. Habana 264. Teléfono M-2474.

VEDADO, CALLE 13

Vendo parcela de esquina alta de gran porvenir a $4.50 mt. Más informes Guillermo del Monte, en Habana 264. Teléfono M-2474.

VEDADO, CALLE B, EN LA LOMA

Esquina de fraile, moderna y espaciosa casa, techos monolíticos, 5 cuartos, 2 baños, garage para dos máquinas. Más informes vea a Guillermo del Monte en Habana 264. Teléfono M-2474.

MIRAMAR, PARTE ALTA

Y a la sombra, vendo parcela de centro, llana de de 20x30 a $4.50. Informa Guillermo del Monte. Habana 264 ..-2474.

MIRAMAR, CALLE 14

Vendo casa moderna, excelente construcción, techos monolíticos, 4 cuartos, garage etc. Vendo en $14.000. Más informes Guillermo del Monte. Habana 264. Teléfono M-2474.

COUNTRY CLUB

Vendo un lote de 3.000 metros, frente a gran residencia y a media cuadra de gran Boulevard. Para más informes diríjase a Guillermo del Monte en Habana 264. Teléfono M-2474.

M.E.C.D. 2016

VENTAS

48 CASAS

VENDO $3.700 EN LUYANO ACABAda de fabricar exenta de contribución con sala, saleta, dos cuartos, comedor al fondo terreno 10x33 preparada para pasaje informes Fábrica 603 Telf X-1386

REPARTO BATISTA. URGE VENder 2 casas modernas, mampostería y azotea y pisos mosaicos, las dos casas se regalan en $4.500.00; una sola $2.300.00. Dan buena renta, punto muy sano y tienen buenas vías de comunicación. Quintana e Hijo, Chacón 203. Habana M-8182.

LA SIERRA

Vendo sin estrenar unos lujosos chalets sala, comedor, 3 dormitorios garage y cuarto altos, precio: $7.800 otro 3 dormitorios y garage $5.500; otro $4.600; otros más pequeños 3.500 pesos; otro 2 plantas, 5 dormitorios $9.500; 11 casas y 8 apartamentos, rentando $240 mensuales, $26.000; otras 2 en un cuerpo en lo mejor de Almendares monolítico; los 2 en 3.800 pesos; para verlas a todas horas calle 9 y 12 reparto Almendares, oficina Sr. Alpendre FO-2542

VENDO CERRO CASA 2 DEPARTAmentos frente y 6 habitaciones patio de mampostería, vigas y lozas, rentando $33, en $4.500. Calle Magnolia Nro 172 dueño F-3959 J Nro 411, Vedado.

HABANA, 3 PISOS: $8,000

Casa citarón, monolítica, bien situada. Renta $75.00. Es una verdadera ganga. Tiene buenos baños intercalados. Es oportunidad que no vuelve a presentarse. Informes« O-Reilly 251 departamento 407 M-1072.

VENDO UNA ESQUINA EN 5.500 PEsos bien situada. Renta $59. Informan café La Isla, de 8½ a 10 y a 5. No corredores. Soto.

NEPTUNO, CERCA BELASCIAIN Edificio 3 plantas, 6 casas, onolítico, 400 metros, renta ¡220. Precio $33.000. Desagüe cerca Belascoaín, 415 metros Edificio de 3 plantas bajos nave, altos 4 casas moderna, sala, saleta, 4|4, comedor. Renta 200. Precio $26.000. Dejo $10.000 moratoriados. Campanería, Aguiar 206 M-7785.

CALLE SAN NICOLAS CERCA NEPtuno, 2 plantas antigua 310 metros $13.000. Calle Chávez, cerca Reina 13 por 36 antigua. $9.500. Chávez una planta 6x16 metros sala, 3|4. comedor, antigua $3.300. Campanería, Aguiar 206, M-7785.

SANTOS SUAREZ CALLE ZAPOTE cerca Paz. Una planta, moderna. Portal, sala, hall, 4|4, comedor, garage $6.500. Calle Libertad cerca Mayía Rodríguez, moderna, sala, saleta, 3|4, hall, comedor, garage $5.000. Campanería, Aguiar 206 M-7785.

CASA HABANA

Calle Salud próximo a Belascoaín construcción antigua, sala, comedor y seis cuartos, mide 6.70x33.50. Precio $5.800-00. Metropolitana 531, M-7242

LOMA LLAVES. VENDO CON frente a la Ave. Buen Retiro entre San José y San Francisco solar acera sombra. 17x45 a $3.50 a media cuadra Agencia Ford. Su dueño M-8182. Chacón 203.

PARA INDUSTRIA: VENDO EN la Calzada de la Ceiba, solar de 54x40 varas igual a 2.100 varas, próximo a la papelera antigua. Precio a $3.00 v. También parcelo. Su dueño M-8182. Chacón 203.

ALTURAS DE ALMENDARES. Ave. de Almendares 16x48 a $6. Ave. de Bélgica 10x50 a $10. Ave. de América 20x40 a $8.75. Ave. de los Aliados 17.68x44 a $6. J. P. Quintana e hijo. Chacón 203. M-8182.

VEDADO. CALLE 23 ESQUINA. Punto inmejorable, mide 25x36 934 m. Precio a $28.50, facilidades. Calle 3a. a $6 metro mide 13.66x50. Calle 8 a $8.25 mide 13.66x50. Calle 17 esquina a $28, Calle M a $20 metro. Informes J. P. Quintana e hijo. Chacón 203 M8182.

REPARTO MIRAMAR. VENDEMOS parcela de 14.15x29 a $4.50 Calle 28 mide 23x53 $3.80, Calle 18 pegado tranvía $5. Ave. 7 sombra, pegado tranvía $5.50, calle 16 a media cuadra 5a. Ave. $5.25. Calle 3a. esquina a $4.50. Ave. 1a. esquina $4.10 J. P. Quintana e hijo. Chacón 203. M-8182.

HABANA, PEGADO A GALIANO Neptuno y San Rafael, vendemos casa moderna 2 plantas rentando $265, con sólo $14.500 de contado, resto hipoteca moratoriada, ocupa 340 metros. J. P. Quintana e hijo. Chacón 203. M-8182.

HABANA, CASAS ANTIGUAS PAra fabricar. Angeles 7.80x29 $6.500. Soledad 12x32 $9.500. San Miguel 23.5x35.5 a $40. Manrique pegado Neptuno 9x35 $13.500. Virtudes esquina 11x27 a $50. Consulado 8x33 a $60. Animas 6x40 $7.00 J. P. Quintana e hijo. Chacón 203. M-8182.

HABANA. VENDEMOS CASA 1 planta en Basarrate con 3|4, Buen baño $6.500. Otra 2 plantas moderna $10.000. Rubalcaba 2 plantas $7.50. Concordia esquina moderna, renta $95. $11.000. J. P. Quintana e hijo, Chacón 203. M-8182.

REPARTO ALMENDARES $4.500. Vendemos casa moderna con 3|4, baño completo en $4.500 próxima calle E. Otra 3|4 garage $5.500. Otra 4|4 garage, forma chalet $8.750. Otra Reparto Buena Vista $3.500. J. P. Quintana e hijo, Chacón 203. M-8182.

ALTURAS DE ALMENDARES 8.500 pesos, Vendemos chalet moderno 3|4, garage etc. Otro 4|4, garage $11.500. Otro regio, con 3|4 espaciosos, 2 baños, 2|4 criados, 620 varas en $15.500. Otro 2 plantas independientes $25.000. J. P. Quintana e hijo, Chacón 203. M-8182.

VEDADO. VENDEMOS 2 PLANtas independientes de esquina en $22.000 cada planta 4|4, garage y demás comodidades. Otra 1 planta 4|4, garage a media cuadra 23 $13.000. Otra chalet de esquina $10.000. J. P. Quintana e hijo, Chacón 23. M-8182.

VENTAS

48 CASAS

INVERSIONES

Vendo y compro casas y solares, dinero en hipoteca en la Habana y repartos. Mucha reserva, prontitud y honradez en las operaciones. Victoriano Alvarez. FO-3786, 14 y D Reparto Almendares.

REPARTO MIRAMAR

$9,750

Acabada de fabricar sin estrenar calle 24 entre 5a y 3a. Avenidas, cuatro habitaciones, baño de color, fabricación de primera, terminada a todo lujo, ganga, se puede ver a todas horas.

VENDO NAVE 40x50

Santos Suárez, fabricación de primera a $5 vara. Vendo una manzana terreno con su chucho de ferrocarril Informes Galiano 509, García, Telf. M-4461.

VENDO CASA 2 PLANTAS 7x40, VIBORA

O-Farrill en $6.500. Vendo otra Ave. Acosta 12 por 26, 2 plantas en $8.500. Vendo 14 casitas y una esquina en $11.000. Renta $150. Informes Galiano 509, García, Telf. M-4461.

EXENTA CONTRIBUCION 10 AÑOS 33% REBAJA PLUMAS AGUA

Vendo esquina dos plantas compuesta cuatro casas, pegado Carlos III, armazón concreto, techo monolítico, carpintería cedo, marcos caoba, toda decorada, baños colores, cocina gas, rentando $102. en $11.000. Propietario Suárez, A5-0721.

VENDO CASA EN BUEN RETIRO, Marianao, precio $5.000 jardín, portal, sala, saleta, tres cuartos, comedor, cocina, baño completo, garage, patio y traspatio, su dueo en teléfono A5-3441

CASAS MODERNAS

Calle Aguial, 3 plantas rentando $106, $11.600. Animas cerca Galiano 3 plantas, rentando $85 $9.500. Junto Neptuno, edificio 4 casas rentando $118, $12.500. Aramburo 2 plantas rentando $50 $5.900. Junto Carlos III 4 casas rentando $100 $11.000. Cerca Monte 2 plantas rentando $27, $2.900. Informes: O-Reilly 251 Departamento 407: M-1072.

POR HERENCIA SE VENDE EN LA calle Luz Este (Víbora) una casa de dos plantas fabricada en 1,191 metros con sala, comedor, 4 cuartos en cada piso, baños de lujo, cuartos de criados, jardín, portal, garage etc. Costó $54.000, se da en $16.000. Telf. F-7415

$6.500.

Una planta calle Aguila, sale a menos de 20 pesos terreno y fabricación, 10.50 por 34 acera de sombra. Renta 60 pesos, es ganga Rogelio Valdés Telf A-5-0152 $9.000 Vedado, jardín, portal sala, 4 cuartos dos baños 1 cuarto de criados a la sombra, puede dejar $3.500 en hipoteca si se desea; otra en la Sierra en $8.000, con 4 cuartos, dos baños garage, próxima al tranvía. Informa: Rogelio Valdés, A5-0152

VEA ESTA CASA Y OFREZCA EN moneda nacional. Comprará usted la mejor propiedad que se puede adquirir, situada en Marqués González 863, entre Figuras y Benjumeda. Compuesta de sala, saleta corrida, cuatro cuartos, baño intercalado de gran lujo, servicios de criados, cocina de gas y carbón, calentador y conexión para refrigerador eléctrico. Informa su dueño, Aguiar 305, altos. Telf. A-7830. Puede verse de 8 a 11 a. m. y de 1 a 5 p. m.

VEA ESTA CASA Y OFREZCA EN moneda nacional. Comprará usted la mejor propiedad que se pueda adquirir en San Lázaro 806, entre Vista Alegre y Carmen, a una cuadra de la Calzada de la Víbora, construcción de gran lujo. Compuesta de portal, sala, saleta corrida, cuatro cuartos, baño intercalado de gran lujo, comedor al fondo, cocina, servicios de criados. Informa su dueño, Aguiar 305, altos. Telf. A-7830. Puede verse de 9 a 11 a. m. y de 1 a 5 p. m.

VENDO CASA, MEJOR VEDADO Dos plantas, fabricación de primera. Costó 80 mil pesos, con diez habitaciones, tres lujosos baños, cada planta, en 25 mil pesos americanos. Embarcar enseguida, Campanario 306. Sr. Correa.

MIRAMAR $9.000

Preciosa casa de una planta situada en gran avenida y a la brisa con tres cuartos, baño, jardín, portal, sala, recibidor, comedor al fondo, garage. Informes Olózaga FO-3752.

VENDO $3.600 CASA MODERNA, MOnolítica, acabada fabricar, jardín, portal, sala, dos habitaciones, baño intercalado, lujoso comedor fondo, cocina azulejeada, servicios criados, patio, lavadero, traspatio, carpintería caoba. Véala Avenida Acosta entre Octava y Santa Catalina, Víbora, ruta 23 esquina. No paga contribución. Alberto Cuervo, Edificio La Metropolitana 342 M-2808 O-Reilly y Aguacate.

VEDADO

Vendo Chalet en $10.000 compuesto de jardín, portal, sala, comedor, cocina, pantry, 1|4 y servicio criados, garage y patio, altos 4 cuartos, baño completo, y demás comodidades, construcción moderna. Quintana e Hijo, Chacón 203 M-8182.

VEDADO: $12,500

Vendo casa una planta situada a 1|2 cuadra de 23 y próxima a Paseo. Mide 12x25. jardín, portal, sala, comedor, cocina, hall, 4|4, baño completo garage y 1|4 de criados $12.500. Quintana e hijo, Chacón No. 203 M-8182.

EXENTO DE CONTRIBUCION —SE vende muy barato chalet, calle 18 entre E y F, Almendares, moderno confort construcción sólida. Puede verse a todas horas. Rutas 57 y 30, Informes M-2863 y F-3131

HABANA

GANGA SIN IGUAL

Casa moderna, amplia, 3 plantas, rentando actualmente $85, vendemos en $9.000 sin rebajar. Está muy cerca de Galiano. Informes: O-Reilly 251 departamento 407. M-1072.

NEPTUNO AL MAR RENTA $90.00, 2 plantas $7.500, esquina 2 plantas $8.000, otra 2 plantas $6.900; otra 7.50 por 13 una planta $5.600 Comercio. Cuba 64 A-6612 Romero.

49 SOLARES

TENGO TRES MIL PESOS PARA comprar casa en cualquier lugar del Vedado u otro reparto, y novecientos pesos para parcelita en el Vedado. Si no es ganga no llame. Si el solar o casa no están en condiciones legales para la venta, me hago cargo del arreglo de papeles o pleito y adelanto gastos. Carbonell, Hotel Vedado M y 19 F-6631

CERRO, $2.00 METRO

Se vende solar de esquina, muy bien situado con una medida de 18 por 40 metros. superficie 750 metros Inforta $1.500. Olózaga FO-3752

A 95 CENTAVOS VARA

Vendemos una manzana de terreno, situada en lo mejor de Marianao, con 4 casas de madera, rentando $42.00 mensuales. Mime dicha manzana 11.120 varas. Dueño directo. Informa Chacón 203, Habana, Telf. M-8182.

VEDADO, A $6.00 METRO VENdo solar de centro con una medida de 13.66x50, igual a 683 metros, situado próximo a Línea y a 12, punto magnífico para fabricar Ud. su casa. Este precio solamente lo sostenemos por 3 días. Quintana e Hijo, Chacón 203. M-8182.

VENTAS

49 SOLARES

SOLARES Y PARCELAS

escogidas, por su buena situación y bajo precio.

ESQUINA de fraile. San Lázaro y Venus de 530 metros.

MALECON, entre Aguila y Blanco, llegando a San Lázaro, espléndido terreno para situar una casa de apartamentos, 900 metros cuadrados.

PARA taller, almacén o fábrica, 645 metros, a $11.00 el metro, en Benjumeda, con salida de 6 metros a Arbol Seco.

INFANTA, a $15.00 metro entre Maloja y Sitios. A la sombra, con 58 metros frente a Infanta, en parte construido. 4.700 metros en total.

MORRO, esquina a Genios, a una cuadra del Prado y a una cuadra de Avenida de las Misiones en el sector más valioso de la Habana, una esquina de 26 metros por 27, con pluma de agua redimida.

VEDADO

LINEA y F. esquina de fraile, con frente a tres calles, una con tranvías y guaguas, 1,400 metros cuadrados.

A UNA cuadra de la Calle 12, esquinita de 840 metros, a $10.50 metro.

CALLE 10 entre 23 y 25, una parcelita de 14 metros de frente por 36 de fondo, a $13.00 metro.

MIRAMAR

EN $1,450 una parcelita entre las Calles 4 y 6, pegada al tranvía con buen frente y poco fondo.

OTRA PARCELITA en $1,550, entre 5a. y 7a. Avenidas y a la entrada del Reparto, con guaguas y tranvías a pocos pasos.

EN LA CALLE 14, a $4.50 la vara, un solar completo de 1,251 varas, entre las Avenidas 5a. y 7a. En frente y a los lados hay casas magníficas. No deje de verla.

CALLE 16, a la sombra, solar completo de 23 varas de frente por 53 de fondo; entre 5a. y 7a., próximo a la 5a. Avenida, $5.00 vara. Es el punto más solicitado del Reparto.

PROXIMO a la Embajada de México, a la acera de la sombra, en Tercera Avenida, entre 2 y O, un solar completo a $3.75 vara. Tranvías a la puerta, guaguas en la esquina. Muy buen vecindario.

CALLE 18, a la sombra, entre dos valiosas residencias, con sus cercas ya hechas, que representa economía de $300, a $5.00 vara. Al nivel de la acera. Es el mejor solar a la venta!

AMPLIACION DE ALMEDARES

PROXIMA al Parque, preciosa parcelita, en $690.

OTRA, más alta que la acera, con frente de 12.50 varas, por $900.

CERCA de la Iglesia, a una cuadra de los tranvías y a una cuadra de las guaguas, un solarcito de 12 varas por 46, a dos pesos y medio la vara.

CALLE 12. LA GRAN AVENIDA CENTRAL. Un solar completo, entre Avenidas 9 y 10, rodeado de elegantes residencias, por menos de $1,900.

ESQUINA con la Avenida 12, por donde van los tranvías, a la sombra, parcela de figura cuadrada (30x33 varas) al nivel de la acera. Una buena adquisición en cinco pesos vara.

LA SIERRA

CALLE B, con guaguas y tranvías a la puerta, esquina y el solar del centro al lado. Daré el precio por teléfono.

PRIMERA, entre 8 y 10, con buen frente de 12 varas, acera de sombra, calle asfaltada, ómnibus en la esquina, terreno llanito. $4.00 vara.

CALLE 14, con tranvía por el frente, acera de la sombra, ómnibus a la puerta, rodeado de preciosas residencias, a cuatro pesos vara.

COLEGIO DE BELEN

EN UNO de los puntos más altos y saludables de la Habana, a la entrada del Colegio, con frente a la Calzada de Columbia, guaguas por la puerta y tranvías a una cuadra, un solar de esquina y el de centro. Baratísimos porque urge vender.

ALTURAS DE ALMENDARES

AVENIDA de la Paz, con hermoso frente de 17 varas, en la parte alta, 574 varas, a $5.50 vara.

AVENIDA Victoria, en $3,500, un solar de 16 por 38 varas.

AVENIDA Almendares, con el magnífico frente de 22 varas, en $3,000.

REPARTO MENDOZA

FRENTE al Parque, a la sombra, precioso solar de 12 varas de frente, a $3.50 vara.

GOICURIA. A la sombra, pequeña esquina de 540 varas, a $2.75 vara.

EN MAYIA Rodríguez y Patrocinio, una linda esquinita de 23 por 26 varas, a dos pesos y medio la vara.

LIBERTAD, entre Sola y Goss, 11 varas por 30, con guaguas por el frente, en $1,042.

FRENTE a la Calle Sola, acera de la sombra, varias parcelitas con buen frente de 12 varas por sólo 26 de fondo, a $3.00 vara. Guaguas próximas.

EL MEJOR solar, en Estrada Palma, próximo a la Gran Avenida Mayía Rodríguez, punto muy alto, en $3,500. Mide 10 por 40 metros.

LUIS Estévez, entre Goicuría y Mayía Rodríguez, el único solar por fabricar en la cuadra, punto muy solicitado, con más de 11 varas de frente, a $3.00 vara.

SANTA Catalina, entre Sola y Goss, hermoso lote de 550 varas, a $3.00 vara. ¡Es ganga!

LAWTON

TEJAR, entre 14 y 15, midiendo 10 varas por 41, en $600.

CALLE 14, esquina a Tejar, de 600 varas, a $2.00 vara.

CALLE D, el lugar más alto y saludable del Reparto, inmediato a los ómnibus y rodeado de buenas casas, un solar de 13 metros de frente por 38 metros de fondo, a $1.50 metro. Es una ganga.

FRENTE al tranvía, en Dolores y Calle 16, dos parcelas de 10 varas por 24 cada una, a $650 por parcela. Guaguas a la puerta.

SI EL TERRENO QUE BUSCA NO APARECE EN ESTA LISTA, LLAMEME PARA OFRECERLE OTROS.

RODRIGUEZ

ME DEDICO UNICAMENTE A LA VENTA DE TERRENO.

TELEFONO M-6543.

OBISPO Nº 305.

VENTAS

49 SOLARES

SOLARES

De todas las medidas y precios al alcance de todas las fortunas buenas calles y las mejores vías de comunicación. Informes personalmente al comprador.

VICTORIANO ALVAREZ

14 esquina a D. Almendares

FO-3786

VENDO EN LUYANO TERRENO Y casa en $1.200.00 véame en Habana 505 entre Lamparilla y Amargura. De 9 a 12 Dr. Pruna.

SOLARES VENDO UNA ESQUINA frente la Calzada Columbia de 1668 varas, ganga, $3.75 vara, un solar 10 por 47 $1.100 su dueño 9 y 1. Almendares. Sr Alpendre FO-2542

OPORTUNIDAD, ALMENDARES, LAnuza a veinte varas de calle B, (carros a Playa) parcela de 11.09 por 33.93 varas; alta, llana, sombra. Algo bueno. Precio Unico: $1.500.00 Véala, FO-2864

CONTINUACION DE STA CATALINA Con frente al parque Palatino, vendo solares buenas calles, aceras y comunicaciones. Precios bajos, compre antes que suban. Infórmese teléfono I-5893

PARCELA EN LA AVENIDA DE LAS MISIONES

A la acera de la brisa, lugar ideal para construir edificio de apartamentos. Se vende. Informan Sr. Benítez F-6655.

REPARTO ALMENDARES APROveche esta oportunidad vendo esquina 18x23 varas $1,200, otro 20x14.74 fraile, calle asfaltada en $650, solar 15x42 vs. 1 cuadra línea a $2.75. Informes FO-3109 Valcárcel.

VEDADO

Aprovechen ganga, vendo 1.000 metros de terreno entre calles de letras en lo mejor del Vedado. Trato directo. Telf. U-5995 de 1 a 3 p.m.

VEDADO, 12x23 A $14.00

Entre 15 y 17 al lado de la calle 12 parcela de 12x22.68 (271 metros) se da a $14.00, si es antes del día 25. Fernández y Vidal, Aguiar 556 bajos, A-9112 y M-1506.

SOLARES

Quinta Avenida, Miramar, esquina, 1390 varas, a $2.50. En Vedado: 16.11 por 26.78, a $8.00. Es gran lugar, calle asfaltada. También vendo varias esquinas y solares completos de centro. Habana: 7 x 30 y 13 x 30, a $10.00. Están en lugar inmejorable. Almendares, junto calle 14, 10 x 47, a $2.70. Víbora: esquina en D-Strampes, 20 x 28, a $2.60 Patrocinio, 12 por 50, a $2.50. En Encarnación: 8.65 x 14, en $475.00. Informes: O-Reilly 251, departamento 407. Telf. M-1072.

SOLARES A PLAZOS SIN INTERES

Vendido ya completamente el reparto «Lotería', ofrecemos la «Ampliación» frente Carretera Central, nueva finca con parcelas, 500 varas, a 40 cts., 50 cts., 60 cts. 70 cts. vara cubana, $10.00 entrada a $3.00 mensuales. Crédito de cinco años para pagar un solar cómodamente, sin abonar interés alguno. Calles, agua de manantial, luz, teléfono. ¡¡Corra!! y separe su parcela. Se están acabando. Construya su casa entre palmas criollas, frente a paisajes llenos de armonía. Tenga su pequeña granja. Viva tranquilo. Lo más bello de los alrededores de La Habana, a 15 minutos de distancia, 5 centavos ómnibus. El colegio Simón Bolívar, a una cuadra del reparto. Informes en el reparto «Lotería», 9 a. m. a 7 p. m. todos los días. Teléfonos M-7519 y F-4018. El Cotorro es un pueblo alegre, simpático, próspero y sano. Viva en él.

VEDADO. CON FRENTE A 25, BRIsa, entrada, varios solares 14 x 50 a $16.00 metro. También en 25 esquina, 23 x 30 a $20.00 metro. En la misma calle 2,5000 metros a $16.00. Diego Pérez, Aguiar No. 556, tercer piso. M-6872.

VEDADO. EN LA CALLE 13 Y DE esquina, vendo una parcela a $4.50 metro. Gran posición y gran porvenir. Informa Guillermo del Monte, Habana 264 M-2474

PARCELAS EN MIRAMAR

Se venden tres parcelas de tamaño especial para fabricación en Tercera esquina a 26, correspondientes al solar 17 de la manzana 6.

Parcela 1.21.06 varas por 29.48, 620.85 v2. Precio: $2,949.04.

Parcela 2.16 varas por 29.48, 471.68 v2. Precio: $2,122.56.

Parcela 3.16 varas por 29.48, 471.68 c2. Precio: $2,122.56.

Se vende solar número 1, manzana 53, calle Primera esquina a 14, con 29.48 varas por 53.06, 1,564.42 a $5.00 vara, $7,822.10 todos los linderos están fabricados por magníficas residencias. Informa su dueño: A. Alvarez, Aguiar 305. Telf. A-7830.

VENDO VERDADERA OCASION

23 cerca de 12, brisa, parcela 14 por 40 a sólo $11.50. Calle Línea a $23 Jordán, Cuba A-6612. Depto. 7.

Paseo, esquina fraile: medida chica propia residencia o apartamentitos en $5.200. Calle A cerca 23 parcela chica $7.000. Jordán, Cuba 64, A-6612. Depto. 7.

Entre 23 y 24 y 23 y 21 Vendo 400 varas, 16 metros frente a $6.00, 12x22 a $6.00, 8x30 $1.900, 12x32 $2.600, 10, 12 y 14x58 a $4.00. Cuba 64 A-6612 Romero.

Calle 25 vendo 14x21 a $6.00, 18x30 a $6.00, 18x31 preciosa $2.200, Avenida Central, esquina 20x20 metros a $6.00. También mayores buenas calles y residencias, Cuba 64 Depto. 9 A-6612 Romero.

Miramar pegado Reloj entre 5a. y 3a. solar completo $4.50. Parcela 12 por 53 a $3.75. Parcela 16x30 $4.25 18x30 $4.25, frente 5a. 12.50z35 $4.50 Cuba 64 A-6612. Romero.

Solar. 23 cerca 18 con 560 varas $5.600. otro 11x47 a $8.00 También esquina pequeña cerca Baños a 25.00. Otra esquina a $7.50. Cuba 64 A-6612 Romero.

Ensanche Habana. Vendo solares desde $8.00 vara medidas a escogar y Pegado tranvía cualquier calle. Otro 7x25 varas en $1.250 cerca tranvía. Cuba 64 A-6612. Romero.

MIRAMAR $3.50 VARA

Vendo solar completo en gran Avenida y a la sombra 23.58x53. superficie 1251 varas. Olózaga 8 esq. 3a. Miramar FO-3752.

VEDADO

Vendo solares de esquina y centro y parcelas de 12x22.66, desde $10 metro. Informes Fernández Hermos, Obispo 307 Depto. 10 M-1157 y FO-1197.

NICANOR DEL CAMPO

Vendo parcelas 14x23.58 varas. precio de situación. Informa Fernández Hermos Obispo 307 Depto. 10 M-1157 y FO-1197.

MIRAMAR

Vendo solares de esquina y centro y fondo de esquina. Quinta Avenida, Séptima y Tercera. Fernández Hermos. Obispo 307 Depto. 10 M-1157 y FO-1197.

VENTAS

50 FINCAS RUSTICAS

SE VENDE EN EL REPARTO ARdai, finquita de 5.500 varas con casita completa, muchos frutales, palmas, platanal, luz eléctrica, mucha agua, propia granja avícola. A la altura del Sanatorio. Precio: $1.800. M-5179

PROVINCIA DE SANTA CLARA

Vendemos finca de 28 caballerías, tierra cañera, rodeada de Ingenios. También sirve para potrero, por tener varias aguadas. 3 casas de campo. Precio $12.500.00. Admitiendo en parte de pago casas o terrenos en la Habana o Repartos. Más informes Quintana e Hijo, Chacón 203. Habana M-8182.

COLONIA DE CAÑA

Cuota de 500.000 arrobas, 25 caballerías propias. tiros muy próximos, Municipio de Quemados de Güines, Provincia Santa Clara. Se vende, más informes Fernández Hermo. Obispo No. 307 M-1157 y FO-1197.

FINCA DE LABOR SE VENDE COMpuesta de dos caballerías, buenos frutales, buen pozo, casa de vivienda y tabaco. Sus cerca de linderos en perfecto estado. Situada en carretera a medio kilómetro del pueblo de Vereda Nueva, magnífico terreno sin gravámen. Informa: A. Delgado, Herrera 310 Luyanó, de 3 a 5

51 ESTABLECIMIENTOS

VENDO COMPRO EN TODA ISLA. Cabarets, barras, cafés, bodegas, panaderías, cafés, lecherías, fuentes de soda, dulcerías, vidrieras tabacos, cines, boticas, tintorerías, garages hoteles, casas huéspedes,s resturants, fondas, tiendas mixtas, tiendas víveres finos, tiendas ropa, posadas locerías, joyerías, ópticas, mueblerías, casas de empeño, industrias, peleterías. Solicito socios, facilito dinero. Recibo casas o créditos en pago. Doy vuelto arriendo establecimientos. Prado y Dragones café M-4739 Yanes.

TRASPASA CASA HUESPEDES EN San Lázaro, salida al Malecón seis habitaciones, dos recibidores, dos salas, paga poco alquiler. Deja 43 pesos de utilidad. Informes Telf. M-9670

BODEGA SOA ESQUINA PROXIMA Belascoaín libre deudas surtida comodidad para familia $15 alquiler, propia para un matrimonio, quinientos pesos, precio único, todo nuevo. Cuenya, San José y Galiano, café.

CON $800 CONTADO ALGO MAS A pagar, vendo bodega cantinera casa para familia, una vidriera tabacos con teléfono, $600; una fonda en $250. Teniente Rey y Villegas, vidriera café Alfredo.

OPORTUNIDAD VENTAJOSA PARA establecerse con poco dinero. Cederemos departamento de artículos para caballeros en casa importante y céntrica en la Habana con vidrieras interiores y exteriores y licencia al día. Todo por módico alquiler mensual. Diríjase de 2 a 3, Villegas 257 bajos.

POR LA PRIMERA OFERTA RAZOnable doy los enseres de un bar. Además buena vidriera comercial, para toda clase de comercio. Teléfono: M-4756.

VENDO NEGOCIO EN MARCHA. BArra que no paga alquiler, magnífico lugar por embarcar, doy muy barata. San Miguel 5 entre Prado y Consulado.

SE VENDE TREN DE BICICETAS, a plazos cómodos. Está funcionando y situado en un magnífico lugar ganando mucho dinero. Con una pequeña cantidad y reducidos plazos se hace usted de un gran negocio. Informan Sitios 19, bajos.

SE VENDE UNA VIDRIERA DE TAbacos, cigarros y quincalla, situada en buena esquina, Dragones y Zulueta 505 Antonio.

SE VENDE UNA ACADEMIA COmercial punto céntrico con máquinas escribir, mobiliario y alumnos en $125. por embarcar, magnífica oportunidad de adelantar. Poco alquiler San Rafael 609 9 a 12

OPORTUNIDAD PARA MATRIMOnio que trabaje Vendo inquilinato, magnífica presentación punto inmejorable, 12 habitaciones todo alquilado, Preciso disponer $1.500. Neptuno 162 altos, frente cine «Encanto» Trato directo, no corredores. Referencias Sr. Miró, precisamente 10 a 12 a.m. También Concordia 306 a piso 8 p.m.

LECHERIA FENOMENAL EN 1.600

Modernísima vendiendo $30 diarios sin competencia, lo mismo admito socio para que la trabaje, yo no puedo atenderla. Informes: Dragones y Amistad. Café, todas horas, Alvarez.

SE VENDE UNA VIDRIERA SURTIda tabacos, cigarros y quincalla, buen lugar. No admito corredores, urge venta. Vea al Guajiro, Monserrate y Empedrado Telf. M-4186

POR CARECER DE SALUD VENDO bodega Precio convencional contado $800, resto con facilidad, buen contrato, casa para familia, buen barrio, libre de gravámen, trato con personal seria del giro. No corredores. Informan hotel San Luis P. Varela 73, U-1071 Miranda.

POR LA PRIMERA OFERTA RAZOnable doy los enseres de un bar. Además buena vidriera comercial para toda clase de comercio. Teléfono: M-5756.

VENDO CAFE RESTAURANT, SItuado en lo mejor de La Habana, punto muy comercial, buen contrato y poco alquiler, propio para 2 socios que quieran ganar mucho dinero. Precio: $5,500. Vale $15,000. Más informes: Quintana e Hijo, Chahcón núm. 203, bajos, Habana.

PUESTO DE FRUTAS Y VIANDAS la mejor esquina del Vedado, $20 diarios venta. Claro negocio para un matrimonio o dos socios, deja libre bonito sueldo mensual $800, San José y Galiano Café Cuenya.

TINTORERIA BARRIO COLON ALquila gratis plancha y paila nueva sin deudas $60 semanales lo mepor para dos socios del giro $700 sacar bonito sueldo urge venta por rápido viaje Cuenya San José y Galiano Café.

52 BOVEDAS Y PANTEONES

150 PESOS

Eso es todo lo que usted necesita para hacerse propietario de una bóveda con su respectivo osario, toda construída de concreto, con tapas de mármol de seis centímetros de espesor y argollas de bronce.

No pague más

Estas bóvedas están situadas a sólo una cuadra de la Capilla Central y constituyen lo más económico y sólido que se puede conseguir en el Cementerio de Colón.

MARMOLES PENNINO

INFANTA NUM. 1056

TELEFONO U-2242

53 AUTOMOVILES-ACCESORIOS

CLAIRLER 36, SEIS CILINDROS, $540; Ford 36 con baúl, $450; Ford 31 dos puertas, $130; Ford 29 cuatro puertas, $90. Informes Teniente Rey y Villegas, Vidriera café Alfredo.

SUSCRIBASE Y ANUNCIESE EN EL «DIARIO DE LA MARINA»

VENTAS

53 AUTOMOVILES-ACCESORIOS

VENDO CHEVROLET CERRADO, del 20 al 30 de cuatro puertas cuatro gomas nuevas, lo doy muy barato. Verlo en Chávez frente a Pocito. Garage, Telf. A5-3741

GANGA VERDAD SE VENDE BUICK del 28 ipo coupé en perfecto estado propio para excursiones fincas o para convertirlo en un camión. Precio 50 pesos. Verlo en Zanja No. 409 Garage «El Central».

VENDO AUTOMOVIL FORD SEDAN 2 puertas, modelo 1934, chapa particular, muy económico, excelentes condiciones, barato. Simpson, Calle 5a, entre 12 y 14. Reparto Almendares.

VENDO CUÑA PLYMOUTH 1936 EN $375, flamante carrocería y motor económico para verla llame Suárez, I-4822

VENDO FORD VICTORIA DEL 33, en excelentes condiciones, en $150, garage «Panero», Paseo y 3a., Vedado.

SE VENDE UN CHASSIS MARCA Chevrolet año 1931, de paseo. Precio muy económico. Informes: Taller Sr. Domingo, Llinás 260. Hora de verlo. de 4 a 6 p. m.

$650.00 CONTADO, VENDO FORD 1938, cuatro puertas, modelo de lujo, vestidura de cuero, gomas blancas, 30 kilómetros por galón. I-5507.

CAMIONES FORD Y CHEVROLET, modernos, con carrocería de estacas y chapa, tenemos gomas garantizadas, estamos liquidando varios. Facilidades de pago. Agencia Ford de Marianao.

VENDO UN SEDAN FORD 4 PUERtas con poco uso en muy buen estado. 4 cilindros, del 31 Confección de calzado F. Vázquez Habana 455, entre Obrapía y Lamparilla.

LINCOLN ZEPHYR 1936, SEDAN, se vende o cambia por carro más pequeño aceptando diferencia. Muy buenas condiciones. Agencia Ford 23 y «J», Vedado.

GANGA. —FORD X-8 MODELO 1935-36, de cuatro puertas, en excelentes condiciones de todo $300. D Nro. 154 entre Línea y Valzada, Vedado, F-6342

CUÑA FORD CONVERTIBLE

Gomas nuevas blancas, 31 kms. por galón, más de 15 extras, pintura especial nueva, véala es una preciosidad propia para plante. Se regala en Atocha y Palatino Cerro, garage: I-5116

Carvajal S. A. AUTOS DE USO

MEJORES PRECIOS MAS FACILIDADES

54 MAQUINARIAS

SE VENDE EQUIPO DE REGADIO, casi nuevo, con motor Diesel 1938 belga de 15 HP. 700 r. p. m. y turbina de 5x5 pulgadas, impelente cerrado de bronce, 800 galones por minuto, 50 pies tubería 5 pulgadas chupón, correa, accesorios. Informa Sr. Presas, Cuba No. 468, Depto. 209.

PARA FUNDIR BRONCE VENDO O alquilo, hago cualquier negocio con una fundición que quiera fundir en gran escala, un convertidor moderno sin crisoles. Escriba a «Convertidor» Anuncios Clasificados DIARIO DE LA MARINA.

SE VENDE UNA SIERRA SINFIN, de 36 pulgadas en buenas condiciones muy barata. Informan en la Ferretería La Central.

SE VENDE

Un Quiguane completo, dos bombas de pozo profundo una marca Myers de 3 pulgadas y la otra de 2 pulgadas con motor de gasolina o eléctrico, de dos corrientes. Informan FO-7665 de 11 a. m. a 1½ p. m.

VENDO PLANTA DE HIELO YORK Arti, Fry y Brosvi de 1, 2, 4, 6, 10, 20 y 40 toneladas de refrigeración y surtido de piezas y condensadores; cortina de salmuera y tanque con sus serpentinas. Bombas Duplex, 2, 4, 6 y 12 pulgadas, máquina de vapor 10 y 20 T. P. cepillo cuatro caras Fay, escoplo barrena. Manila 214, Cerro. I-6346. Hilario García.

VENDO COMPRESORES DE AIRE, 50 100 y 200 pies p.m. centrífugas 16 por 30, winches de vapor y eléctricos, tijera y punzón de herrería, turbinas y bombas de pistón de 2, 3 4 5 y 16pulgadas, motores de petróleo Diesell de 5 8 y 120 H. P., motores eléctricos de 5, 7, 10, 15, 50 y 150, correas, poleas y diferenciales. Manila 314, Cerro I-6346 Hilario García.

VENDO PAILAS DE COBRE Y PAsadores de guayaba, combas de con fituras, molinos para maiz y sal de 6 mazas Nordi, molino desintegrador y para almendra, planta de eter pasteurizador Burell, bombas de pozo profundo Triplex de 8 pulgadas para 500 galones por minuto. Manila 314 Cerro I-6346 Hilario García.

SE VENDE UN ASERRIO EN LA provincia de Camagüey. Informa: Dr. Fina Carmen y Lealtad Habana, Telf A5-0362

56 MUEBLES Y PRENDAS

MUEBLES EN GANGA

Liquilamos gran surtido de juegos cuarto, sala, comedor,, piezas sueltas en cantidades a como quiera también compramos y cambiamos. Salud 203 Tel. M-1931

VENDO JUEGO CUARTO MODERNO $23; otro mejor tres cuerpos, $40; recibidor, $15; comedor caoba, $25; Calzada Jesús del Monte 29, altos, una cuadra Esquina Tejas.

URGENTEMENTE VENDO ELEGANte juego cuarto 3 cuerpos, $25 y $45 modernos; otro finísimo $65; sala, comedor, $25; camita personal, $6; todos son modernos, an Joaquín 363 y Monte.

FAMILIA VENDE JUEGO CUARTO arte moderno, grande escaparate 3 cuerpos, lunas biseladas, finos tiradores completamente nuevo. Dragones Nro. 452 2o piso esquina Campanario.

FAMILIA PARTICULAR VENDE: lindo juego cuarto 3 cuerpos, $32; otro, $45; uno finísimo $70; comedor renacimiento $70, sala regio, $50, véalos ganga Escobar 63 San Lázaro y Lagunas.

LA CASA INGLESA

SALUD Nº 9 ESQ A RAYO TELF. M-7179

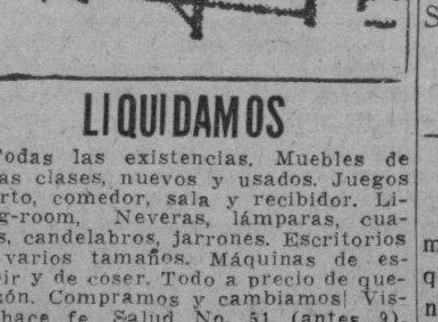

LIQUIDAMOS

Todas las existencias. Muebles de todas clases, nuevos y usados. Juegos cuarto, comedor, sala y recibidor. Living-room, Neveras, lámparas, cuadros, candelabros, jarrones. Escritorios en varios tamaños. Máquinas de escribir y de coser. Todo a precio de quemazón. Compramos y cambiamos! Vista hace fe. Salud No. 51 (antes 9). Teléfono M-7179.

SE VENDE UN FRIGIDAIRE DE 12 piés en $120. informan Reina Nro 58 Mercado Tacón Salón Jalisco.

VENTAS

56 MUEBLES Y PRENDAS

FAMILIA PARTICULAR VENDE LUjoso cuarto moderno chifforrober, 3 cuerpos butacón tiradores finísimo $125 regio comedor renacimiento $95 Lámpara madera $13, nevera pomo porcelana Salud 262 Escobar y Lealtad.

VENDO JUEGO CUARTO 3 CUERpos, nuevo, $60.00. otro caoba, regio tiradores galalit, lunas gigantes, $95.00. Sala nueve piezas, $45.00. Antón Recio 212 entre Gloria y Rubalcaba.

FAMILIA PARTICULAR VENDE lujoso juego cuarto último modelo, tres cuerpos, $75. otro regio chifforrober butacón $154, comedor, arte moderno cueros $90, lámparas. Concordia 467 Belascoaín y Gervasio.

MUEBLES A PLAZOS

Con grandes facilidades de pago, Vean nuestro gran surtido en finos y corrientes. Admitimos muebles a cambio. También alquilamos. Casa Hierro, Compostela y Merced. Teléfono: M-1220

SE VENDE UN JUEGO DE CUARTO marquetería en muy buenas condiciones y una máquina Singer ovillo central, siete gavetas. Precio baratísimo. Escobar No. 104, altos

CASA DARRIBA

MUEBLES FINOS

SALUD 53

Juego cuarto desde $40. comedor $40, sala desde $20, escaparate, cama, coquetas, neveras, lámparas, radios.

MAQUINAS DE COSER, ESCRIBIR MUEBLES DE OFICINA

Regios juegos de despacho renacimiento;c aajs de seguridad contadoras, sillones barberos.

Vidrieras, mostradores, armatostes, Sillas de Viena nuevas y de uso, mesas vitrolite, equipajes nuevos y de uso.

PARA COMPRAR MUEBLES VISITE ESTA CASA. PRECIOS BAJOS

M-9136

SE VENDE UN JUEGO DE CUARTO marquetería en muy buenas condiciones y una máquina Singer ovillo central siete gavetas, precio baratísimo. Escobar No .104 altos.

«SOFA-CAMA»

Living Rooms, «Arte Moderno» y «Estilo Inglés»

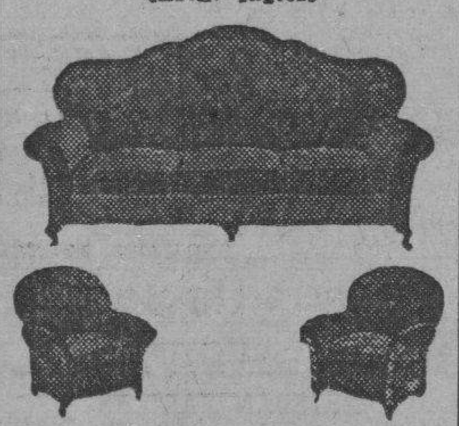

¡No pague lujo! Del fabricante a sus manos: Mueblería y tapicería «García Espinosa», San Rafael entre Aramburo y Soledad. Nota: Armazones de caoba (no comején)

CUADRO DEL TINTORETTO, AUténtico, con documentos que garantizan su autenticidad. Es una verdadera oportunidad para coleccionistas y personas que tengan buenas residencias. Baratísimo. Dueño. M-1072.

MAQUINAS DE ESCRIBIR

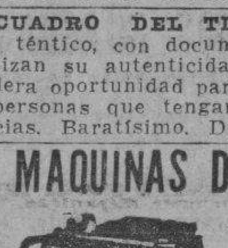

ARCHIVOS DE TODOS TAMAÑOS

Cajas caudales, Tarjeteros, relojes marcadores, máquinas de calcular «Monroe» y «Marchant», Mimeógrafos, Adresógrafos, plaquitas y marcos para Adresógrafos. Máquinas de sumar Registradoras «National», pupitres. Baúles y Maletas Reparaciones de todas clases de máquinas de oficina.

Más de 30 años de servicios

"LA NACIONAL"

Villegas No. 359, entre Tte. Rey y Amargura. A-9915

UNA NEVERA DE USO SIN REPARAR ES UNA CAJA DE SORPRESA

NEVERAS

Americanas, reconstruídas y garantizadas

REFRIGERADORES

De uso en magníficas condiciones, todas marcas y tamaños. Rionda, Infanta 1059 entre Desagüe y Benjumeda frente a Pennino.

U-3960

MUEBLES EN GANGA

Juegos cuartos: $25.00; ídem tres cuerpos: $40.00; sala: $10.00, comedor, desde $25.00; escaparates, $9.00; con lunas: $15.00; mesas correderas: $4.00; aparadores: $6.00; sillas y 2 sillones: $10.00; neveras $10.00; máquinas coser y escribir. Se cambian y se compran toda clase de muebles pagando más que nadie.

«LA PRINCESA»

San Rafael 573 y 577, entre Escobar y Gervasio Telf. M-5926

MUEBLES A PLAZOS

Construímos con las mejores maderas, estilos modernos y elegantes. Grandes facilidades de pago. Admitimos muebles en cambio. Visítenos y se convencerá: «Díaz y Chao». Neptuno No. 709 y 710, entre Belascoaín y Lucena. Telf. U-5154.

MUEBLES A PLAZOS

Sin fondo ni fiador, finos y modestos, últimos modelos. Venga a verlos ¡No pague lujo!

"EL FENIX"

U-1360 Neptuno esq. a Soledad

MAQUINAS DE ESCRIBIR

DE TODAS MARCAS

ALQUILER - VENTAS - CAMBIOS

Máquinas de Sumar y Calcular. Mimeógrafos. Adresógrafos. Marcos Tinta Stencils, Accesorios alta calidad y precio bajo. Taller de Reparaciones. Servicio Certificado. Igualas. Módica cuota. Talleres «L. C. Smith-Corona».

COMPOSTELA 360 (entre Obrapía y Lamparilla) Teléfono A-7743

VIDRIERAS

Gran surtido de uso y nuevas sumamente baratas. Véanos para cualquier trabajo de vidrieras de calle, neveras vidrieras, estantes etc. cotizaremos sin compromiso. Precios atractivos. «La Nueva Industria» Lamparilla 316.

VENTAS

56 MUEBLES Y PRENDAS

SE VENDE BARATO POR EMBARcarme gran juego de living room, juego de portal de mimbre, y otros muebles más R. Rodríguez(12 entre 5a y 7a Ave. altos Miramar.

VENDO A PARTICULARES MUY baratos, juego comedor arte moderno, otro renacimiento español, esca parate 3 cuerpos, vitrina suelta y una cama camera, juego sala, chico. Informan FO-2631 González.

REFRIGERADOR WESTINGHOUSE, como nuevo, de 10 pies cúbicos, 4 gavetas hielo, dos puertas, instalación botellón, propio familia o casa huéspedes. Precio $120. ganga. Informa Simpson FO-1284.

MAQUINA SINGER DE OVILLO CENtral en perfecto estado $25. Otra de lanzadera $10. Buró plano de Máquina $18. Piano sin comején $40. Prado 115 bajos, entre Refugio y Genios.

JUEGO CUARTO ARTE MODERNO, $19.00. No ha sido usado, el 3 cuerpos: $30.00; el radio de elegante mueble: $7.00. Venta por reducirme. Sitios No. 74, entre San Nicolás y Rayo.

URGENTE POR QUITAR CASA VENdo juego sala, cuarto, comedor, nevera, cuadros radio, lámparas, todo magnífico estado, caoba primera, calle 11 Nro 804 Telf. F-4113

REFRIGERADOR COMO NUEVO UN G. E. 1937 de 4 pies cúbicos en $100.00. Informa Sr. Goti. Telf. M-6506.

JUEGOS CUARTO CAOBA FINA, 8 piezas, último modelo, sin estrenar, remato o cambio por motores eléctricos, maquinaria o cosa que lo valga. Bicicletas y archivos. Egido 654, entre Gloria y Misión.

PULSERAS Y DIJES

Liquidamos miles de pulseras de oro y dijes de oro y platino con brillantes. Alhajas antiguas y modernas en profusión; cuadros; crucifijos; rosarios de oro; porcelanas antiguas y modernas. Juegos completos de café; té y cubiertería. Bandejas; candelabros; jarras y palanganas, todo de plata maciza.

CARBALLAL HERMANOS

San Rafael No. 618, entre Belascoaín y Gervasio. U-5744.

"LA HONRADEZ"

MUEBLES MODERNOS

Nuevos y usados, vendemos a plazos y contado, muy baratos. También cambiamos y alquilamos. No compre sin visitar esta casa.

«LA HONRADEZ»

Máximo Gómez 85 antiguo; 357 moderno, entre Aguila y Amistad.

GRAN LIQUIDACION

Extenso surtido en objetos de arte, lámparas, alfombras, cuadros, jarrones, figuras porcelana, bronce y marfil apliqués, candelabros e infinidad de objetos propios para regalos, que liquidamos por todo este mes a precios increíbles. No se lamente luego, pase ahora y podrá seleccionar a su gusto.

«LA PREDILECTA»

San Rafael 803, casi esq. a Oquendo

MUEBLES EN GANGA

Juegos de cuarto Arte moderno: $4.00 mensuales; comedor, caoba último estilo; $3.00 mensuales; sala y recibidor, modernísimo: $3.00 mensuales. juego de cuarto tres cuerpos, caoba, últimas creaciones: $5.00 mensuales. Precios muy bajos.

"LA EMINENCIA NEPTUNO 668

Entre Gervasio y Belascoaín U-2427

MUEBLES A PLAZOS

VEA NUESTRO GRAN SURTIDO EN MUEBLES De TODAS CLASES

Precios baratísimos

«LA PERLA»

Animas 404, casi esquina a Galiano

SE VENDEN DOS GENERAL ELECtric del año 37 de 6 y 5 pies, completamente nuevo. Puede verse en San Nicolás 408 Sr. Balsa.

57 UTILES DE OFICINAS

VENDO MAQUINA ESCRIBIR UNderwood por quitar oficina. Amistad Nro 462 entre Reina y Dragones de 9 a 12 y de 2 a 5

MAQUINAS ARCHIVOS

BUROS CAJAS Pupitres

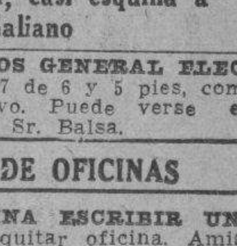

Materiales de Colegios

DINERO Y JOYAS

Fluses y capas a $2.00, procedentes de subastas

La "Hispano Cuba"

Monserrate y Parque Zayas Telf. A-8054

MUEBLES DE OFICINA

VENDO, COMPRO CAMBIO

Máquinas de escribir, sumar, calcular, mimeógrafos, adresógrafos.

CAJAS DE HIERRO

Archivos tarjeteros, Kardex, armatostes de acero y seccionales de acero

BUROS

Biblioteca, juegos de despacho, sillas giratorias y toda clase de muebles para oficina.

MAQUINAS ESCRIBIR ROYAL A PLAZOS Y AL CONTADO

Gran lote de máquinas de escribir Compostela 205, entre Progreso y O-Reilly.

O-Reilly 360 entre Habana y Compostela

Teléfonos: M-3638 y M-8081

MUEBLES PARA OFICINAS

CAJAS DE SEGURIDAD,

Tarjeteros, mesas, libreros, butacas, juegos de despacho, máquinas de escribir, sumar, calcular etc. Compostela No. 360 entre Obrapía y Lamparilla, Teléfono A-7744.

M.E.C.D. 2016

VENTAS

57 UTILES DE OFICINAS

SE VENDE UNA MAQUINA DE ESCRIBIR marca Underwood en inmejorables condiciones. San Miguel No. 422 altos, derecha, entre Lealtad y Campanario.

58 LIBROS E IMPRESOS

MUSICA PARA PIANO Y DEMAS instrumentos 1,000 piezas de música a real. Estudios Opera, todo barato Sol 470 librería entre Avenida de Bélgica Vivllegas.

LIBROS DE MERITO. —QUE SE venden: Compilación legal sobre el azúcar, 4 tomos; Ley de Enjuiciamiento Civil con formularios para todos los juicios por C. Teus, 6 tomos. La misma obra sin formularios por A. Betancourt, 1 tomo. Episodios de la gran guerra, 3 tomos láminas y cuadros. El Año Cristiano, ejercicios devotos para todos los días del año, 15 tomos. La Divina Comedia, por Dante Alichen 1 tomo; Obras dramáticas por el célebre José Zorrilla, 2 tomos. Grando Asturiano, dibujos. Calle Sol Nro 470 Librería, entre Avenida de Bélgica y Villegas.

«VIDA Y ACCIONES DE GERARDO Machado». De esta obra sólo quedan cincuenta ejemplares. En la librería «La Nacional», de Neptuno 311, se liquidan. Pronto: «La Revolución»

"EL NUEVO COMERCIO"
Fábrica de libros comerciales

Marta Abreu (Amargura) 306
Teléfono M-3693

59 RADIOS

RADIO RCA VICTOR $14.00. ATWATER Kent $15.00; Philco $13.00. Crosley gabinete $13.00. Colonial toda onda gabinete $32.00. Véalos San Miguel 161 esquina Aguila M-6656.

VENDO SOLAR BARATISIMO APURADAMENTE a media cuadra Calzada Arroyo Apolo, casi a $1.00 el metro, donde vale $3.00. También otros a dos cuadras de dicha Calzada a mucho menos de un peso el metro. Dr. González Habana 113 A-7060

60 INSTRUMENTOS DE MUSICA

$75 SE VENDE PIANO LUJOSO DE gran marca, propio para Conservatorio o persona de gusto, poco uso, lindas voces, estado flamante, se garantiza casa familia Telf. X-2722, preguntar por Blanca.

ANTES DE COMPRAR SU PIANO

Pase por «La Internacional» de Prado 256 frente al hotel Sevilla, donde encontrará los más bajos precios y la más alta calidad, con facilidades de pagos para todas las fortunas. Pianos de uso y nuevos, de las afamadas marcas Bluthner de Alemania considerado por la crítica como el mejor del mundo y el afamado y admirado Wurlitzer en la Exposición de la Feria Mundial de New York.

GRAN LIQUIDACION
PIANOS
VERTICALES Y DE COLA
PROPIOS PARA PROFESIONALES
Y PERSONAS DE GUSTO
ESTUDIOS SUPERIORES. CANTO
Y ORQUESTAS.
PARA PRINCIPIANTES
Tenemos el piano que Ud. necesita. Grandes facilidades de pago.
Alquiler desde $2.00.
LA PREDILECTA
SAN RAFAEL ESQ. A OQUENDO
U-2530

PIANOS. —SE VENDEN DOS PIANOS marca Ficher casi nuevos, Gloria 520 esquina a Indio A-6827, Casa Arango.

AFINADORES

AFINADOR REPARADOR PIANOS y radios de la Casa de Música Antonio Blanco, y experto graduado en Michigan, garantizo trabajos. Precios módicos. Salgo campo. Profesor Vida Cuvelier. Telf A-8606

AFINE SU PIANO POR $3.00 CON toda garantía y absoluta seguridad. Manuel Domínguez, afinador mecánico y barnizador de pianos, graduado en la escuela «Danguard» en New York Taller de Reparaciones: Dragones entre Prado y Zulueta Telf. M-3040

REPARADOR, AFINADOR AMERICANO con la experiencia de las más acreditadas fábricas de pianos de EE. UU. pone a su servicio sus conocimientos a los precios más bajos Durant Telf. A-7877

61 DE ANIMALES

SE VENDE POTRO 5 AÑOS RETINTO, buen caminador, siete cuartos y manso Informan U-6234

SE VENDEN VACAS CRUZADAS, próximas y recentinas, 2o y 3er parto, a precio de situación. Informes: U. Hernández, J y Calzada, Vedado, Farmacia Telfs. F-3353 y F-6128

VENDO TORO HOLSTEIN DE DOS años, absolutamente puro y barato. Informan I-5082

VENDO A PRECIO DE SITUACION. mulos, carros y arreos de todas clases, caballos, mulos de monta y Pony 4 potros sementales, 7 y media cuartas, bonito color, 40 mulos criollos domados de monte y carros cerrados para lecheros y un burro semental criollo, una cesta de mimbre con sus arreos, montura y una Pony. Domingo Jarro, Marina y Atarés, Jesús del Monte, Telf. X-1876

VENTAS

61 DE ANIMALES

VACAS

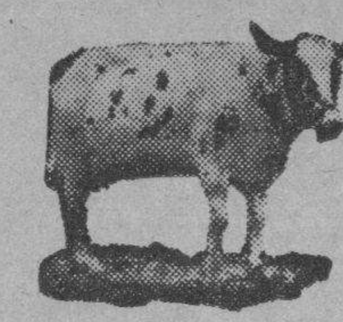

Vendo recentinas y próximas, añojas novillas de raza Avenida Boyeros y Carretera de Vento. I-6139

ACABAMOS DE RECIBIR OTRA IMportación de magníficos ejemplares de ganado Brahman Guzerat, o Zebú. Hay machos y hembras. También tenemos de venta sementales de las siguientes razas inmunizados en contra la fiebre Tejana y aclimatados a los potreros del país: Brown Swiss, machos y hembras, Shorthorn, Aberdeen Angus y Holstein. Nuestro depósito está en el pueblo de Loma de Tierra, kilómetro 20 de la carretera Central. Harper Brothers. Concha 109 Habana, Teléfonos X-1649 y FO-7342

CARNEROS: NECESITO CIEN. MAnuel G. Martín. Finca San Antonio, Bauta, donde se fabrica y se vende el exquisito vino «Orotavi», de fruta bomba madurada en la mata. Primer premio en la Exposición Nacional de Oriente.

62 OBJETOS VARIOS

JUEGO DE TOCADOR COMPETO DE plata fina, palangana, jarro y demás piezas y varias jarras de porcelana antiguas se venden. Calle 13 No. 961 esq. a 10. Después de las diez de la mañana.

SE VENDE BARATISIMA POR NO necesitarla, caja grande caudales, de las mejores y más lujosas, apertura por reloj y de cuatro combinaciones interiores. Informa Marcos, Habana 113, A-7060.

FILATELICOS
Ocasión única para adquirir la valiosa serie Panamericana 1937, por sólo $5.00 completa. De 10 a 12 y de 3 a 5. A-6244.

SE VENDE UNA LANHA DE 25 pies, con motor Ford, en perfecto estado de funcionamiento. Puede verse en el Varadero de Antonio Abeledo, en el Río Almendares. Es una ganga.

GANGA SE VENDEN UNAS 2.0000 tejas y 50 de caballete, usadas, tipo español, vidriadas, color rojo, fabricante Ludovicci. Pueden verse en buingalow General Lee entre Concepción y Reina, Quemados de Marianao, ruta 22 Informes M-2863

REINA Nro 162 «EL CAÑON» REmato varias vidrieras, dos frigidaires, pesas, espejos cantina, cajas hierro. contadoras oficina carpeta, también vidriera a la medida.

Dinero-Hipotecas

63 SOLICITUD

ESTEBAN FARIÑAS
e Hijo.—Corredores
Compro y vendo toda clase de valores Informa diariamente por teléfono las cotizaciones; casas, solares, fincas e hipotecas. Oficina Empedrado 302 Telf. A-6625

PRESTO DINERO DESDE $500.00 en adelante en primera hipotecas. Interés desde el 6 por ciento. No corredores. Telf. A-6836. Campanario 90 (306 moderno), bajos, entre Neptuno y San Miguel, señor Correa.

64 OFERTAS

DINERO
Sobre joyas
en todas cantidades
«LA PERLA»,
Animas Nro. 404, casi es. a Galiano
Telf. A-8222

PRESTO DINERO EN HIPOTECA O con garantía de alquileres, bóvedas panteones etc. Módico interés. Manzana Gómez 420 de 8 a 12 exclusivamente.

DINERO
Facilito grandes y pequeñas cantidades en primera hipoteca desde el 7 por ciento en adelante, para la Habana y sus barrios. Compro y vendo casas, solares y créditos hipotecarios Compro y vendo Bonos y Acciones
Julio C. Granda
Obrapía 33, entre Cuba y Aguiar.
Teléfonos: M-5921 y FO-1668

65 BONOS Y VALORES

CAJAS RESERVADAS
Las tenemos en nuestras bóvedas construidas con todos los adelantos modernos y las alquilamos para guardar valores de los interesados. En esta oficina daremos todos los detalles que se deseen.
N. GELATS Y COMPAÑIA
105 Aguiar 108 esq. Amargura

CEDO CREDITO DE 13.000 PESOS en $7.000, rentando hoy 52 pesos en propiedad, situada en la habana. Trato directo con interesado. Procurador Rogelio Valdés A5-0152.

PARA LAS DAMAS

67 PELUQUEROS

PACO. EX-PELUQUERO DE «LLOrens» Señora: mi larga experiencia en permanentes sin electricidad me permite garantizarle un croquignol perfecto a usted o a su niña asegurándole no dejarle el pelo rojo ni estropeado. U-5420

AVELINO LECOUR PELUQUERO A domicilio melenas 30 cts. Corte y Peinado artístico 40 cts. Vaballeros o niños 25 cts. Croquignol a domicilio desde $1 sin corriente $2. Telf. U-5364. Tinte $2.

PARA LAS DAMAS

70 INTERES PARA LAS DAMAS

SEÑORA: NO LLEVE SU SOMBRERO estropeado, se hace modelo por centavos, de tela y de niña. Tiño, reformo, plancho: 30 centavos. San Rafael 355 «Celestina». (Farola en la puerta).

¡FUERA CANAS! OBTENGA HERmoso dolor negro, lastaño o rubio usando tintura «La Favorita». Teñido de cabello $3.00. Estuche $1.00 De venta en todas las farmacias. Depósito: Virtudes 206. Casa «Pilar». Teléfono M-9293.

EXTIRPACION RADICAL DEL VELLO.
Tratamientos garantizados. Señora Sánchez, San Nicolás 168, altos teléfono A-7487

Sistema Alemany
(MODERNO) CORTE Y COSTURA
Instituto Central: San José 257 entre Aguila y Galiano Autora y directora: Matilde Alemany. Reconocido como el mejor. Adoptado en Escuelas Públicas y Privadas. clases a domicilio y nocturnas. Vendemos métodos y titulamos. Confeccione sus vestidos.

CORTE MODERNO NACIONAL
SISTEMA «MENDEZ»
Método rápido y eficiente, reconocido como el más moderno para la enseñanza pública. Magníficos resultados; en poco tiempo puede hacerse experta profesora por este modernísimo sistema. Clases a domicilio y correspondencia. También por ajuste. Cursillo para las que deseen aprender a hacerse su ropa en poco tiempo. Se cortan y entallan vestidos. Academia Central. Campanario 304 esq. a Neptuno. Clases de Piano.

VELLOS
Extirpación definitiva de los vellos de la cara, muslos, piernas, etc. Tratamiento garantizado. Seis años de éxitos en Cuba. Sra. Alexander, calle Tercera número 405 entre Dos y Cuatro, Vedado.

ENSEÑANZAS

75 PROFESORAS - PROFESORES

PROFESOR AMERICANO
Con 11 años de práctica en la enseñanza del idioma inglés, prepara para exámenes de 2a Enseñanza e inglés práctico. Sólo para señoras, señoritas o jóvenes de edad escolar. Residencia profesional, Animas 714, 4o piso con elevador.

INGLES, FRANCES. INSTRUCTOR graduado escuelas Estadounidenses y francesas, 15 años residencia y experiencia en ambos países. Quedan algunas horas para clases individuales o colectivas a principiantes o adelantados, en mi casa o a domicilio. Telf. M-1303

INGLES, TAQUIGRAFIA, (INGLESA y española) Teneduría, Cálculo Mercantil, Aritmética, Algebra, Ortografía y Mecanografía, $5.00 mensuales a domicilio $3.00 en su casa Estrella 166, altos. Profesor Heitzman Telf. A5-1288

DISTINGUIDO ALEMAN PROFESOR de violín desearía discípulos para clases de violín quien le pueda dar cuarto Llamar al F-4749

PROFESORA INGLESA DA CLASES a domicilio y en su casa. Llame al U-2881.

PROFESORA DE CORTE Y COSTURA se ofrece para dar clases y coser a domicilio, va a todas partes de la Habana. Calle de Gloria Nro. 757 entre Carmen y Rastro Tel. A5-5431

ESTUDIOS, BAILES MODERNOS
Tomasín, Positivamente enseño con prácica son, pasodoble, vals, blue, son, tango. Clases todos los días de 9 a.m. a 11 p.m. Clases a domicilio. San Nicolás 1008 (moderno) entre Gloria y Misión, 2 cuadras de Monte.

APRENDA POR CORREO
VEINTE AÑOS ENSEÑANDO TITULOS AUTORIZADOS
Estudie con nuestras escuelas uno de los cursos siguientes: Auditor, Contador o Perito Mercantil y Público, Procurador, Mecánico Dental, Comadrona o cualquiera de nuestros 40 cursos que suministramos por correo. **Solicite catálogo remitiendo 10 Cts. en sellos de correo a la**
INSTITUCION PITMAN
APARTADO H-1970. HABANA

PROFESOR COMPETENTE. SE OFRECE se enseñanza elemental y bachillerato. Especialidad en Física, Química, y retrasados mentales. También para colegios y Academia. Telf. F-4185 de 10 a 11 y de 3 a 4.

INGLES
HAVANA BUSINESS ACADEMY
Desde lo más elemental hasta lo más adelantado enseñamos en nuestros 40 cursos diarios Sistema seguro, rápido e interesante al alcance de todos. Profesorado americano.
HAVANA BUSINESS ACADEMY
Línea 357, teléfono F-3043 Sucursal Neptuno y Amistad. Telf. A-6033

CLASES DE INGLES MEDIANTE método natural intuitivo, estudio completo de la pronunciación, iniciación gradual en el idioma. Garantizo buenos resultados: I-3487

OBSEQUIO DE LA
ACADEMIA DE COMERCIO
Luis B. Corrales. Establecida en 1889 Enviando $0.15 en sellos recibirán mi Aritmética Mercantil, y por $0.30 más. mi «Ortografía en el Bolsillo», acabada de publicar. Enseñamos Teneduría de Libros. Taquigrafía e Inglés. La Mecanografía $1.00 mensual. Nuestros Títulos los más solicitados. Lealtad 567 entre Salud y Dragones. Telf. A5-1632.

TAQUIGRAFIAS GREGG Y PITMAN (inglés español), mecanografía. gramática, ortografía, aritmética, teneduría, álgebra, geometría, trigonometría preparatorias todas, bachillerato, Instituto Universidad. Una o todas a domicilio $5.00 Trujillo U-2611

CLASES DE INGLES POR INGLEsa de Londres, fina, y de esmerada educación. A particulares o colegios. S. H. M-7730

SUSCRIBASE Y ANUNCIESE EN EL «DIARIO DE LA MARINA»

ENSEÑANZAS

76 COLEGIOS

COLEGIO ACADEMIA "BRAVO"
Autorizado para expedir certificados de 7o. y 8o. grados. Profesores especializados para cada grado en la enseñanza primaria y superior. También ingreso en los Institutos, Normales, Comercio, Ingenieros, Cadetes, Mecanografía, Taquigrafía, Teneduría, ómnibus a domicilio.
Correspondencia, Idiomas, Servicio de
NEPTUNO Y LUCENA
TELEFONO U-2627

HAVANA BUSINESS
COLLEGE
Primera Enseñanza en Inglés. Modernos métodos pedagógicos. Clases de pocos alumnos. Autorizados para extender certificados de 8o. grado para ingreso en Instituto, Normales, etc. Esmerada enseñanza del español. Henry L. Mathiot, Director. Línea 357-359. Vedado F-3043.

"SAN ELOY"
Colegio y Academia. Fundado en 1907. Primera y Segunda Enseñanza; Preparatoria; Bachillerato; Comercio; Idiomas; Cultura Física. Cursos preparatorios especiales. Admitimos pupilos y medios pupilos y externos. Quinta Menocal, Samá 31, Marianao Telf. FO-7462. Pida Prospectos.

COLEGIOS AMERICANOS
Al alcance de todas las fortunas. Catálogo e información gratis. Profesor Richardson, American Schools Bureau, Manzana de Gómez número 514. Telf. A-9798.

77 ACADEMIAS

HAVANA BUSINESS
ACADEMY
Profesores y sistemas procedentes de los mejores Business Schols de los Estados Unidos. Elevados standards de enseñanza comercial en inglés y español. **Todos los graduados en nuestro curso secretarial han encontrado empleo bien remunerado. Taquigrafías Pitman y Gregg. Omnibus.** Línea 357. F-3043 y Neptuno esquina a Amistad A-6033.

ACADEMIA DE IDIOMAS ROBERTS
Malecón 153 Telf. M-2124. ¿Desea usted aprender inglés Compre el método Robert. Se recomienda por sí sólo. Distinción, Eficiencia, Garantía. Cuarta edición: $2.00.

INTERES GENERAL

AVISO. ECONOMICE CON SUS TRAJES, reducción bolteo, arreglo moder nizo, quedan nuevos hago a medida los de muselina de $18, $12.50. Cortador demucho conocimiento, muestras a domicilio.San Nicolás 155 A-7095, González.

REGALO RELLENO. GRATIS, PARA constructores, tierra de cocó, de primera, como mil metros para cimientos. relleno etc. Jesús del Monte y Luz. Teléfono I-5541.

INDUSTRIA DE CONFITURAS Y caramelos etc. funcionando, ofrece en la misma local apropiado para instalar fabricación de chocolates y turrones. Oiremos proposiciones solo a personas interesadas personalmente. Sr. A. Jiménez, Cuba 316 esq. a Obrapía. Departamento 24. Teléfono M-2595. De tres a cinco de la tarde.

INVIERTA $10.00 Y SE GANARA A la semana otros $10.00. Novedades de la Feria de N. Y. Cines, Vanities, Petacas etc. escriba o visite La Feria Mundial. Obispo 359, Habana

EXPERTO MERCADO ESPAÑOL, interesarían productos cubanos, conserva langosta cueros representaciones y comisiones en general. Conociendo Francia, Inglaterra Europa interesarían anteriores ásuntos y frutas naturales. Dirigirse antes 5 de Septiembre Guillermo C. Puig Estrella 460 M-8840. Habana, después en Madrid España Zurbano 59

JARDINEROS. VENDO MUCHA TIErra colorada. Calle 19 entre 18 y 20 Vedado.

PLANTAS Y FLORES

SE VENDEN PLANTAS INJERTADAS

Naranjas, limones, aguacates y mangos injertados, con sus frutos ya en producción se venden a precios sin competencia y de situación. Río Cristal. Carretera Vento, Klm. 10 Visítenos y se convencerá de nuestra calidad. No compre a vendedores ambulantes, pierde su tiempo y su dinero. Siembre ahora en tiempo de agua. Acuérdese que lo que más vale en Cuba es la tierra. Cultívela. E. Berenguer, Carretera Vento Kilm. 10 Teléfono I-6023. **Visítenos aunque no compre.**

ALQUILERES

79 HOTELES

HOTEL «MIRAMAR» — TENEMOS amplias y frescas habitaciones con baño privado, desde $50.00 para dos personas Sin baño desde $40.00. Excelente comida. Prado 2 esquina Malecón A5-3692

HOTEL RENO
60 Habitaciones con baño privado. El mejor hotel residencial. Esmerado servicio; **excelente comida.** Precios económicos e inalterables, agua caliente, elevador. Aguila 558 casi esquina a Barcelona Habana.

«HOTEL INTERNACIONAL», DE Francisco Gómez. Frescos y amplios departamentos, agua corriente en el interior y caliente en los servicios. Excelente comida, Esmerado servicio. Una persona desde $20 y dos desde $35 al mes. Tejadillo 60. Telf. A-9958:

ALQUILERES

79 HOTELES

HOTEL ALAMAC —HABITACIONES amplias y frescas, con baño, comedor en elroof, comidas a la carta, ambiente distinguido precios especiales a huéspedes fijos. Galiano 308. A-8002

HOTEL "PALACIO CUETO"
Muralla e Inquisidor M-2674. habitaciones y departamentos, agua fría y caliente, hermosa vista frente al parque, tres excelentes comidas, muebles, limpieza, elevador, ambiente familiar, precios módicos.

HOTEL "VEDADO"
CALLE 19 ESQ. a M.
Residencia excelente. que reune excepcionales condiciones para vivir con toda comodidad. Frecuente y fácil comunicación con la ciudad y repartos Esmerado servicio, comida criolla, española y americana. Telf F-6631

Hotel Roosevelt
AMISTAD Y SAN MIGUEL
$55.00 Matrimonios con tres excelentes comidas mensuales.
Apartamentos para familias, todos con baño privado. Elevadores día y noche.

HOTEL WASHINGTON
Virtudes 6 entre Paseo del Prado y Zulueta, en lo más céntrico de la ciudad, buenas y frescas habitaciones excelentes, comida precios económicos especialmente para familias estables Telf. M-3613

SU CASA

Y la de su familia. El lujosísimo hotel Belmont, el más céntrico de la ciudad. San Rafael e Industria Con tres excelentes comidas: $45.00 matrimonio. Una persona: $30.00.

HOTEL "HARDING"
Crespo 67, a 2 cuadras del Prado y Malecón. Cerca del mar. A-6735. Hotel absolutamente moral y comidas excelentes, 2 personas desde $46 una desde $29, con almuerzo, comida y desayuno. Elevador da y noche, agua caliente y fría.

HOTEL COLONIAL
SAN MIGUEL 254
Esquina a Galiano. Habitaciones y apartamentos con baño privado y muebles modernos. Magnífico comedor con carta. Elevador día y noche. Precios especiales para huéspedes por mensualidades. Confort y moralidad. Telf. A-6758.

HOTEL REGINA
Industria 410, frente al Capitalio, M-5955. Deseamos hacer saber a todos que debido a la situación actual, de reajuste, ofrecemos un servicio nuevo de hotel a unos precios inigualables. Una persona con comida, desde $45.00. Dos personas con comida, desde $65.00. Excelente comida. Absoluta moralidad. Lujo y limpieza.

HOTEL "IDEAL ROOM"
PRADO 509 (POR PASAJE)
Hay habitaciones disponibles, balcón, baño, agua caliente y fría, frente al Capitolio. Nunca falta el agua, fría y caliente. Precios con comida para matrimonio, desde 35 a 45 Tome informes de esta gran casa, visítela aunque sea por curiosidad, por adentro la mejor. Se exigen referencias de moralidad y pagos. Prado 509 (por pasaje) 93-B.

HOTEL "ANDINO"
San Lázaro 1218, esquina a M, U-2553. Unico en su clase. Moderno, céntrico, amplio, fresco, saludable, frente Universidad. Conviene para los que necesitan vivir cerca de los hospitales Calixto García o Mercedes. Habitaciones con baño privado, balcón, hermosa vista, con tres excelentes comidas, 45 pesos, matrimonio. Una persona desde 28 pesos. Clientela escogida. Pensión completa para huéspedes del interior. Precios sin competencia. Esmerado servicio en mesas separadas.

THE SAVOY
F y Quince. —Vedado
Telf: F-6616
Situado en un lugar alto del Vedado, con fácil y frecuente comunicación con la ciudad y repartos Rodeado de jardines, con 600 metros de hermosos portales. Las habitaciones tienen ventilacion directa teléfono, baño privado, con agua fría y caliente. Precios moderados, incluyendo tres excelntes comidas. El servicio en mesas separadas para cada familia.

ALQUILERES

79 HOTELES

"TROTCHA"
En lugar más céntrico del Vedado Amplias y frescas habitaciones, con o sin comida, a una cuadra de los baños de mar, tranvias y ómnibus Calzada y Dos, Vedado. Telf. F-2383

80 CASAS DE HUESPEDES

CAMPOMIR. —EMPEDRADO 517 ESquina Monserrate. Dos cuadras Parque Central. Acabado reconstruir. Amplios y frescos apartamentos, balcón, baños, lavamanos, con o sin muebles, comidas sanas y excelentes. Económico y moral. M-3274

CASA DE HUESPEDES GALIANO 455 altos. Metropol, habitación espléndida con lavabos y departamento dos habitaciones, agua caliente abundante comida variada. Moray absoluta M-7380.

CASA DE HUESPEDES ANGELES 56 a una cuadra de Reina se alquilan 2 habitaciones al lado del baño con lavabo, agua caliente, excelente comida. Se exigen referencias, hay teléfono.

CASA PARA FAMILIAS PRADO 251 exclusivamente para personas estricta moralidad. Habitación con balcón calle con toda asistencia. Comida inmejorable. En azotea, habitación para matrimonio u hombres solos.

LA NUEVA PROPIETARIA DEL hotel «La República», Aguila 559, ofrece habitaciones con lavabo agua no falta, con todo servicio excelente comida. Precios rebajados. Estricta moralidad.

CASA HUESPEDES EN RESIDENcia familiar espléndida habitación matrimonio, baño anexo, abundante agua. comida inmejorable, estricta moralidad y orden, precios situación. Amistad 208 casi esquina a Neptuno vea y convénzase.

CASA HUESPEDES «TURIS» MANrique 611 entre Heina y Salud. Teléfono A-6388. Se alquilan hermosas frescas habitaciones, vista calle e interiores Matrimonios $35.00, individuales $20.00. Transeuntes precios convencionales.

CASA DE HUESPEDES «LA GRAN Vía» Zulueta Nro 422. Alquilamos habitaciones con balcón a la calle, agua abundante, buena comida, precios módicos.

PRADO 104
Casa para familias excelente comida estricta moralidad. Habitaciones con baño y comidas. Matrimonios desde $55.00 mensuales. Habitaciones con baño privado desde $25.00 mensuales. Telf. A-7488

MANSION ELSA
Lujosa residencia para familias con todo el confort, acabada de fabricar. Mucho fresco, lujosos baños, agua fría y caliente a todas horas. Exquisita comida. Apartamentos de una, dos y tres habitaciones. Precios moderados. Calzada 359, entre G y H, Vedado. Telf. F-4786. Habana.

LA MATANCERA. — CASA HUESPEdes, la más céntrica de la Habana. absoluta moralidad, mucha agua fría y caliente, mucho fresco. Mucha buena comida y precios muy redudidos. Reina 219, esquina a Manrique. Telf. A-0238

81 CASAS DE COMIDAS

CASA PARTICULAR DESEA FAMIlia formado para mandar comida pollo, mariscos, tamales, croquetas, bacalao vizcaína, papas rellenas, hora fija. Telf. A-6414, haga su pedido se convencerá.

CASA PARTICULAR SIRVE A CORto número de personas comida bien sazonada, variada, de primera, en la misma dos habitaciones con asistencia si desea, llame al A-7731

ZULUETA 656. SE ALQUILAN MOdernos y cómodos apartamentos con servicio completo. Informa: El Encargado en los bajos.

82 APARTAMENTOS

EN LO MEJOR DE ALMENDARES calle 17 entre 4 y 6 se alquila un apartamento acabado de fabricar. Informes FO-1150

HOTEL DE APARTAMENTOS
8 y 19
1, 2, 3, 4 cuartos, cocina; frigidaire
GARAGE, RESTAURANT
Grandes reservas de agua. F-3131

APARTAMENTO INDEPENDIENTE compuesto sala, dos cuartos grandes, comedor, cocina y baño, alquílase a familia honorable situación inmejorable Malecón 67 altos, Renta $35.

PUPILOS DESDE SEIS PESOS
Ambos sexos todos los grados. Alimentación abundante y nutritiva. Vigilancia y moralidad. Inglés diario. Estudios comerciales. Corte y Costura. Compostela 706. Colegio Cuba.

CALLE 19 Nro 57 ENTRE M Y N, VEdado se alquila un apartamento compuesto de terraza, sala, comedor, tres habitaciones, closets, baño intercalado, pantry, cocina, cuarto y servicio de criados, terraza al fondo. Puede verse a todas horas. Informes el encargado.

ALQUILO APARTAMENTOS MUR frescos con sala, cuarto y servicios calle 6 Nro 369 entre 37 y 39 Vedado gran patio para lavar.

VILLEGAS 425 ENTRE MURALLA Y Teniente Rey apartamento con sala, cuarto baño y cocina, precio $20.00 es casa moderna. Se puede ver a todas horas la llave en la misma informan Telf. M-2593

MARIANAO. SAN JULIO 12 ENTRE Avenida Oreintal y Medrano. Apartamento con dos habitaciones grandes, cocina y baño, entrada independiente. Precio $10. Informan en Chacón 203, bajos. Telf. M-3908.

EN GALIANO Y CONCORDIA «EDIficio Zéndeguí», sala, comedor, tres habitaciones, baño intercalado y cocina. Aire y luz por los cuatro lados. Precio económico. Puede verse a todas horas. Informes F-3275

ALQUILERES

82 APARTAMENTOS

EDIFICIO «ARBOS», OQUENDO 308 entre San Rafael y San Miguel. Alquilo apartamentos frescos e independientes. Informan en la misma.

EDIFICIO «ARCOS», SE ALQUILAN dos apartamentos, uno grande al frente y otro al fondo. Informa el conserje mismo. F. entre 19 y 21, Vedado: F-8165.

ALQUILO: COLON NUMERO 311, apartamento interior, 2 cuadras Paseo Prado: sala, 2 cuartos, patio, cocina. buen baño. Abundante agua. Verlo solamente de 1 a 5 p. m. Renta: $18.70 leal.. Maximino Martínez de Rial.

BAÑOS Y 29
Muy atractico apartamento moderno, planta baja dos habitaciones y demás comodidades, cuarto criados, agua abundante, hay garage. informa el encargado.

SE ALQUILA EMPEDRADO ESQUIna Villegas, apartamento moderno de entrada sala, cuarto baño en colores, cocina todo nuevo, llaves en la misma. Informan F-6784

BELASCOAIN No. 1058, ALTOS, ENtre Clavel y Díaz Blanco, Sala, comedor, cuatro habitaciones, cocina y baño. Puede verse a todas horas. The Trust Company of Cuba M-6917. Obispo No. 257.

EDIFICIO DIAMOND SE ALQUILA magnífico apartamento con sala, saleta cinco cuartos 2 baños, comedor Pantry y Cocina.

EDIFICIO ALASKA, SE ALQUILA un hermoso apartamento en este moderno edificio, con vista al mar, tiene garage. Véalo. Informes Molina M-9659

EDIFICIO URSULINAS
EGIDO ESQUINA A SOL
Casa de apartamentos modernos, propios para matrimonios o reducida familia, con servicios sanitarios completos; luz, agua caliente y fría; situados en lo más céntrico de la ciudad, con espléndidas vías de comunicaciones para toda la capital e interior de la República.
INFORMES EN EL MISMO
PRECIOS MODICOS
Apartamento bajo Nro. 1.

OFICINAS

EN CUBA Nro 64 ANTIGUO PALAcio Pedroso; locales amplios y frescos para oficinas, los hay de todos precios. Véalos se da luz y limpieza.

83 DEPARTAMENTOS

EN LO MEJOR DE LA VIBORA SE alquila un departamento con regio cuarto baño y una habitación, hermosa casa de grandes portales y terrazas. Telfs. I-6130, I-6279.

SE ALQUILA EN $25.00 UN DEPARtamento interior en el segundo piso de la casa Dragones 467, entre Lealtad y Campanario, compuesto de sala, comedor al fondo, dos cuartos con baño de colores intercalado, cocina y servicios. La llave en el almacén de al lado. Informan: A-7719.

EDIFICIO PROVIDENCIA
Carlos III 614 esquina Oquendo, se alquila un amplio cómodo y fresco departamento con todo confort. Precio razonable. Vélo enseguida. Informa González. M-9659.

ALTOS MODERNOS: SALA, RECIbidor, tres cuartos, baño intercalado, comedor, escaleras independientes. Tranvías, guaguas puertas. Acabada de pintar. Concha y Reforma, Luyanó.

EN LO MEJOR DEL VEDADO LInea y D. Edificio Montes, se alquila un departmento de recibidor, sala, comedor, 3 cuartos, cuatro de criada y demás servicios. Cerca de colegios y cines. Siempre hay agua.

CARLOS 3o 502, ESQUINA BELAScoain amplio departamento con dos posesiones y balcón $15 a mayores. Referencias.

EDIFICIO "PASEO"
VEDADO
Paseo y 25
Se alquila un hermoso departamento en este edificio, compuesto de sala, comedor, tres cuartos, baño completo y cuart oy servicio de criados. Tiene garage. Informa Molina M-9659.

EDIFICIO BELLAMAR
Sol y Oficios se alquilan frescos y hermosos departamentos con confort necesario. Precio situación Informa González M-9659.

84 HABITACIONES

SE ALQUILA UNA HABITACION, amueblada a hombre solo, clara y ventilada. Agua abundante en casa particular. Ave. de Bélgica (Egido) 575 altos fotografía.

PASEO Nro 311 BAJOS ENTRE 13 y 15 familia honorable alquila una o dos habitaciones, anexas al baño; toda asistencia, comidas esmeradas, teléfono.

ALQUILO TRES HABITACIONES DE madera con portal alrededor, servicios y 800 metros de terreno cercado en diez y siete pesos, en Santa Emilia 362 informan FO-2891

EN CUBA Nro 62 TERCER PISO, se alquilan varias habitaciones amplias y frescas, frente al mar, y al anfiteatro, a hombres solos, el mejor lugar de la Habana.

ALQUILO HABITACION PARA HOMbres solos en Neptuno 408 altos de la panadería El Paraíso.

VEDADO ALQUILO EN CASA DE familia una habitación grande muy fresca con lavabo amueblada si de? sea hay teléfono calle H Nro 209 entre 9 y 11 altos.

SE ALQUILAN DOS HABITACIONES interiores con baño, una hermosa cocina y portal. Entrada independiente. Calle 9 Nro 305 entre H e I Vedado. Informan en los altos.

CALLE MERCADERES Nro 313, SE alquila una habitación para hombre solo. Puede verse a todas horas. Informes el encargado.

A POCA FAMILIA ALQUILO JUNtas o separadas, dos habitaciones bajas. Agua siempre. Casa muy tranquila. Pocito No. 172 entre Oquendo y Marqués González.

SE ALQUILA HERMOSA, FRESCA habitación con asistencia, balcón por Neptuno, agua caliente, teléfono, comodidades; otra chica en iguales condiciones. Neptuno 401 y San Nicolás, primer piso de «La Filosofía».

ALQUILERES

84 HABITACIONES

SE ALQUILA UNA HABITACION EN casa de poca familia para hombres, es muy fresca y tiene lavabo agua abundante. Industria 355 entre San Rafael y San Miguel al lado de J. Vallés.

SE OFRECE EN CASA FAMILIA, hermoso cuarto con buena comida para señora o matrimonio de moralidad. Jovellar 129, primer piso, entre Hospital y Espada

EN CASA DE EXTRICTA MORALIdad se alquila una habitación bien amueblada baño anexo y teléfono. San Lázaro 1156 apartamento 6 entre Infanta y N.

ALQUILO UNA HERMOSA HABITAción ventilada y clara. Precio rebajado en Consulado No. 255 Teléfono A-0672. Informan en la misma.

SEÑORITAS ESTUDIANTES DEL interior: casa de familia alquila una habitación con todo servicio, media cuadra universidad diríjase señora viuda de Valdés Masón 18, segundo piso.

SE ALQUILA UNA HABITACION, cocina, agua, a la brisa azotea, cómoda, amplia Informan San Ignacio 414 Nro 9

NEPTUNO 410 PRIMER PISO ENtre San Nicolás y Manrique se alquilan habitaciones con o sin muebles, una sala, con dos ventanas en casa de moralidad. hay teléfono.

SE ALQUILA UNA HABITACION con agua corriente a personas de estricta moralidad en Línea 361 entre G y H Vedado.

SE ALQUILA UNA HABITACION, casa de familia bajos, estricta moralidad. Paseo 512 entre 21 y 23.

SE ALQUILA UNA HABITACION grande y fresca en la azotea con todo servicio. En la misma casa, se alquila una cocina. Campanario 253 entre Neptuno y Concordia.

CASA FAMILIA, ALQUILA AMPLIA, ventilada habitación vista calle, lavabo, agua caliente, toda asistencia, matrimonios, hombres solos, teléfono .Obispo 455, segundo piso, entre Aguacate y Villegas.

HABITACIONES Y APARTAMENTOS en Compostela 457, entre Amargura y eniente Rey. Se alquilan cómodas y ventiladas hahbitaciones y apartamentos. Informan en la misma, Sr. Rodríguez.

CASA FAMILIA ALQUILA HABITAción vista a la calle. También un apartamento, comida familiar. Precio baratísimo, agua fría y caliente a todas horas. Belascoain núm. 105, altos.

SE ALQUILAN 2 HABITACIONES, con o sin muebles, en casa de un matrimonio solo. Calle 11. entre 10 y 12, número 1006. Telf. F1-7392.

FAMILIA HONORABLE ALQUILA dos habitaciones independientes de esquina balcón corrido, lavabo agua caliente, teléfono asistencia si la desea. San Lázaro 319 altos esquina San Nicolás

ALQUILO UNA HABITACION A matrimonio sin niños u hombre solo con y sin comida. Se exigen referencias. Cienfuegos 68 1er piso.

CASA DE FAMILIA ALQUILA HABItación vista a la calle, también un apartamento, comida familiar, precio baratísimo, agua fría y caliente a todas horas, Belascoain No. 105 altos.

EN CONSUADO 67 SEGUNDO PISO se alquila magnífica habitación ventilada y lavabo. Se exigen referencias.

AYESTARAN 629, GRAN CASA PAra hombres solos o matrimonios sin niños. Quince minutos del centro de la ciudad. Comidas excelentes. Precios razonables. Telf. I-5651

FAMILIA HONORABLE ADMITE señoritas estudiantes $18.00 mensuales, indispensabloe buenas referencias y también las damos de padres de señoritas que actualmente viven aquí Sra. Casas Consulado 161 altos, A-6295

¡VIVA EN PALACIO POR POCO DInero Habana 410, altos entre Obispo y Obrapía. Se alquilan dos grandes habitaciones. Vista calle con closets. Informan en la misma.

AGUIAR 258 ALTOS ENTRE O-Reilly y San Juan de Dios se alquila una habitación y un depadtamento con agua corriente. Vista a la calle. Informan en la misma.

EN LO MAS ALTO DE LA VIBORA se alquila lujosa y fresca habitación con comida y un Departamento. 10 de Octubre No. 904 entre Luz y Pocito Telf. I-6130 muy céntrico.

EN CASA DE FAMILIA SE ALQUIla una fresca y amplia habitación con lavabo y comidas, a una cuadra de tranvías y ómnibus Telf F-2357

EDIFICIO «CUBA» SEIS PISOS.
Empedrado Nro. 42, antiguo, 360 moderno, entre Habana y Compostela. Se alquilan amplias y ventiladas habitaciones, muy baratas, elevador, lavabos, luz toda la noche. Orden y moralidad. Telf. M-5113

EN RESIDENCIA FAMILIAR SE ALquila habitación con baño anexo y todo servicio comida excelente. También amplio apartamento independiente propio para varios jóvenes estudiantes de reconocida seriedad I Nro 305, entre 15 y 17.

AMUEBLADAS O SIN MUEBLES HAbitaciones frescas independientes en casa moderna para personas solas o matrimonios sin niños. Agua y luz a todas horas. Amistad 376 altos casi esquina a Barcelona.

85 NAVES-LOCALES

PARA ALMACEN O DEPOSITO
Próxima a desocuparse una nave con 300 metros cuadrados de superficie sin columnas en su centro en barrio céntrico podrá verse avisando por el Telf. F-2658 donde darán todos los informes necesarios.

SE ALQUILA PARA TIENDA DE ropa, sastrería u otro comercio, la esquina de la casa calle J número 112 esquina a 9a punto céntrico en el Vedado. Precio: $35.00. La llave en poder del encargado del edificio. Para más informes Telf. F-4993

ALQUILO LOCAL AMPLIO EN $22, en Calzada Luyanó Nro 33 a media cuadra esquina de Toyo. Propio para comercio. La llave al lado. Informan M-3382

CUBA 203 ENTRE EMPEDRADO Y O-Reilly Se alquila un amplio local propio para comercio u oficina. Telf. U-3923

LOCAL AMISTAD 306 ENTRE SAN Rafael y San José se alquila propio para restaurant u otro comercio. Verlo de 11 a 1 y media. Informan F-5040 de 3 a 6.

FOLLETIN 58

LA ETAPA

Por PAUL BOURGET

Traducción de
F. SARMIENTO

—Usted habla de hechos, caballero: ¿me permite usted citarle uno, repuso el padre Chanut, dispensándome de una pregunta tan personal: Sin la Revolución ¿qué sería usted, señor Monnerón?...

—Para mí, dijo Cremieu-Dax riendo, la respuesta es muy sencilla...

—¿Qué sería yo? replicó Juan; pues ni más ni menos que un provinciano. Los Monnerón vivían en un pueblo del Mediodía. Hoy sería un lugareño sostenido por sus costumbres y tradiciones... ¿Qué sería yo? Un miembro de una familia duradera. Esas familias campesinas crecían en paciencia y seguridad si eran dignas por sus virtudes. La virtud, ¡qué hermosa palabra latina: la fuerza en estado de costumbre, la fuerza fija: vis... virtus!... Esas familias llegaban a la modesta burguesía con el tiempo; después, si continuaban fortaleciéndose, subían por grados hasta la nobleza. Entonces era un axioma que la familia, en el estado privado, debía primero enriquecerse con el trabajo, luego, habiendo subido por grados, es decir, cuando llegaba a la nobleza, debía servir al Estado. De esta circulación lenta estaba formada la vida profunda de la antigua Francia, que se falseó bajo el despotismo de Luis XIV y la incuria de Luis XV. En 1789 había motivo para regularizarla, y la destruyeron. Tal como era esta antigua Francia con sus abusos y sus miserias, yo hubiera preferido pertenecer a ella como un pobre campesino, antes que a la Francia de hoy como un semiburgués sin relaciones, sin pasado, sin certeza. Entonces hubiera sufrido menos... ¿Y tú, Salomón, qué hubieras sido? Pero no olvides que bajo el antiguo régimen en 1787, Malesherbes provocó por orden del rey una comisión de notables israelitas encargados de mejorar la suerte de sus correligionarios. Ocho israelitas distinguidos obtuvieron carta de naturaleza. Luego el antiguo régimen estaba dispuesto a admitir a los judíos y así lo hizo. Sin la Revolución, las cosas hubieran continuado en este sentido, es decir que poco a poco todas las familias judías que descollaran por su superioridad se hubieran introducido en la vida francesa adaptándose a ella y enriqueciéndose mesuradamente. Hubieran formado parte, como los plebeyos de buen nacimiento, de esta aristocracia reclutada que renovaba la nobleza mezclándose con ella. Hubiera sucedido en Francia como sucede en Inglaterra, donde lord Beaconsfield y lord Rothschild han ocupado naturalmente un asiento en la Cámara de los Pares. Atrévete a decir ahora que prefieres la guerra de razas como la que tenemos hoy en la Francia que nos ha legado la Revolución.

—Sí, me atrevo a decirlo, respondió Cremieu-Dax con sombría energía. Yo prefiero la lucha francesa a la serenidad inglesa. El más hermoso destino es, al combatir por sí mismo, combatir por la justicia violada en su persona...

—Y que perezca el país antes que un principio, dijo Juan lleno de amargura.

—Están ustedes más cerca de entenderse que se figuran; repuso el padre Chanut. El sacerdote más fantástico es un hombre listo porque ha confesado. Este, que nada sabía de la existencia de Juan Monnerón, había sentido lo mismo que Cremieu-Dax, retumbar en la voz del hermano de Julia un dolor que se aliviaba con la violencia de la contradicción. Tampoco sabía nada del joven judío más que su rara cultura y sus convicciones colectivas; adivinó que esta conversación le causaba también a él un sufrimiento moral, y continuó: Ambos sueñan ustedes con el reino de Dios puesto que quieren el orden social... Sólo que usted, señor Monnerón, ve el medio de este orden en la familia, y usted, señor Cremieu-Dax, en el individuo... Mi oficio es el servicio de las almas. Este oficio se puede hacer en todas partes, hasta en un restaurant socialista, siempre que se empleen palabras de paz y conciliación...

El sacerdote se levantó, pues ya habían acabado de comer, y se santiguó en acción de gracias. Los dos jóvenes se levantaron al mismo tiempo sin decir una palabra. Hay en la Iglesia tal tesoro de secular experiencia, que sus representantes llegan siempre a la verdad moral, aunque sea a través de extravagantes errores políticos. El padre Chanut acababa de expresar en pocas palabras el punto de divergencia que separaba a los dos antiguos amigos: uno había comprendido—Dios sabe a través de qué pruebas—que el problema de la vida humana es únicamente el problema de la familia. El que piensa así, está muy cerca de las antiguas familias: la familia tiene tendencia a suprimir el hombre errante. Su deseo es durar a través del tiempo. Luego tiene necesidad de los mayorazgos, o la libertad de testar, y entonces la autoridad del padre de familia la conserva. Exige un derecho reconocido de los muertos sobre una parte de la actividad de los vivos. Este derecho del pasado debe tener un representante heriditario; de ahí la necesidad de una familia real y de la monarquía. El otro, Cremieu-Dax, no veía en el mundo más que un drama místico, evolucionando a través de estos accidentes, todos insignificantes, que son las familias, las naciones, las razas. Semejante filosofía conduce al hombre a reconocer un derecho absoluto a la conciencia individual, cuyo término fatal es la anarquía. Había, sin embargo, un terreno en que estos dos adversarios (siempre lo habían sido, hasta cuando fraternizaban en utopías comunes) debían entenderse. Sí, se debían recíproca estima por su buena fe, lo que el sacerdote había llamado en su lenguaje evangélico; la busca del reino de Dios. El mismo, al hablar del servicio de las almas, había tomado su puesto en el deplorable medio en que se presentaba. Los tres salieron en silencio del restorán. Juan había olvidado ya esta discusión que con asombro suyo había sostenido en el momento en que la había entablado. Preocupado enteramente por la idea de que iba quizá a encontrar a Rumesnil, la fiebre le consumía. El padre Chanut, cuya cara enjuta no mentía, y que tenía el temperamento del misionero, que tanto se acerca al del hombre de acción, iba meditando el discurso que iba a pronunciar dentro de un cuarto de hora ante un público tan hostil a su fe como lo hubiera sido uno de chinos o japoneses. En cuanto a Cremieu-Dax estaba tan atormentado que trató de acercarse a Juan, y aprovechó un momento en que iban a subir unos escalones que deban acceso a la Unión. En estas calles viejas del antiguo París existen estas irregularidades pintorescas que representan la forma del terreno primitivo. El sacerdote estaba ya en el último escalón cuando los dos amigos seguían aún al pie de la escalera haciéndose estas preguntas:

—¿A ti te sucede algo, Juan?... dijo Cremieu-Dax ¿Qué ocurre? No te he visto hace unos días y te encuentro ahora tan extraño...

—Ocurre que ya estoy harto de tanta mentira respecto de mí y de otros. He visto claramente a donde conduce todo eso. Quiero vivir en la verdad, replicó Juan.

—¿Entonces piensas verdaderamente lo que has dicho? insistió Cremieu-Dax.

—Absolutamente... respondió el hermano de Julia. Después, viendo en la fisonomía de este camarada de su juventud una expresión de sincera pena, una comparación le hizo acordarse de otro camarada, del Judas que iba a encontrar quizá dentro de cinco minutos; y tuvo por el fiel amigo del que estaba tan lejos por el espíritu y tan cerca por el corazón, el mismo movimiento que este amigo había tenido por él en el mismo sitio el jueves pasado. Le cogió la mano y se la apretó sin decirle nada, con los ojos arrasados en lágrimas. Este silencio y esta emoción hablaban tan alto, que el otro comprendió que no debía insistir más, so pena de desgarrar su corazón atormentado. A pesar del fanatismo de sus convicciones y aunque daba a la sesión de esa noche una importancia extraordinaria, si Cremieu-Dax hubiese adivinado el terrible golpe que su compañero había recibido ese día, no habría tenido la fuerza de entregarle, como lo hizo en seguida, a la vigilancia de la Unión. Ya se habían agolpado un número considerable de personas en el pórtico y en la escalera. Dos agentes de policía estaban

M.E.C.D. 2016

ALQUILERES

85 NAVES-LOCALES

Monserrate Esquina a Progreso

Frente al edificio «Bacardí», propio para oficina o exposición, se alquila moderno local con 459 metros. El local completo estará desocupado en el próximo mes de Octubre.

INFORMES EN LA MISMA

ACCESORIA CON CORTINA METAlica, propia para comercio pequeño. Tiene su servicio dentro. Lamparilla 315 entre Compostela, Aguacate. Véase de 3 a 6, dueño Telf. F-4065.

ALQUILO PREPARADA PARA COmercio con dos grandes vidrieras y armatoste punto de lo más céntrico de la Habana. Compostela No. 306 casi esquina Obispo. Tiene en el interior local para vivienda o para talleres. Informan en los altos.

NAVE CON BUENA BARCACOA Y gran patio casita al lado en Ayestarán entre Piñera y San Pedro, botellería, carpintería, dueño al lado.

MAGNIFICO LOCAL COMPLETAmente equipado para café y restaurant, con todo lo necesario para comenzar en seguida el negocio. Se vende y se traspasa por serle imposible atenderlo a su dueño. Para tratar, señor Pinto, de 3 a 5 en Obispo 202 altos, teléfono A-8065

ALQUILO LOCAL EN OFICINAS bien montadas, espléndido recibidor, amueblado, teléfono, a abogado o procurador. Campanario 306, entre Neptuno y San Miguel.

CALZADA DE PUENTES GRANDES. Alquilo solar con frente a la Calzada. Solar de 54 x 40, propio para industria, garage, rasto. Informes: Sr. Villoría, Chacón 203. M-8182.

LOCAL PARA LECHERIA EN REvillagigedo esquina Alcantarilla. Llave en la misma.

COMPOSTELA 508

Entre Teniente Rey y Muralla, local propio para oficina, depósito o comercio $11.25. Hay habitaciones a $5.25, $7.50 y $9.

¡ATENCION! GRAN OPORTUNIDAD para tren de cantina y servir comida en la misma, hay clientes punto comercial, Monte Nro 9, antigua hotel a Purísima; al lado de la Compañía de Electricidad A5-0401

87 HABANA

ALQUILO EN EDIFICIO NUEVO, Sitios y Marqués González, departamento alto, sala, comedor, habitación con baño anexo completo $25, agua día y noche. Dr. Valdés M-2056

SE ALQUILA SAN LAZARO 609, altos, entre Escobar y Gervasio, compuestos de sala, recibidor, siete habitaciones, dos baños, dos comedores, dos habitaciones criados con servicios. Llaves e informes en la botica de los bajos. Sr. Hernández.

ALQUILO CASA UNA PLANTA, DESagüe 167 entre Oquendo y Franco, sala, comedor, 2 grandes cuartos, baño, patio, cocina; 23 pesos, último precio. Llave Desagüe 155.

TENERIFE 77 PISO 1o MODERNA 3 cuartos, comedor, sala, agua abundante, céntrica, una cuadra Monte, precio: $22 Informes en la misma, de 3 a 5

COMPOSTELA 605, ESQUINA PORvenir, altos modernos ventilados, sala, comedor dos cuartos, baño completo, calentador, cocina de gas, agua siempre, 34 pesos. Llaves: Café. Informes M-8712.

PROXIMA A CUATRO CAMINOS ALquilo cómodos altos, sala, comedor, tres habitaciones, baño, cocina, lavadero, mucha agua. Tres puertas con balcón corrido. Carmen 324 entre Gloria y Vives.

JOVELLAR ESQUINA HOSPITAL, se alquila en el edificio «Sarraín» una apartamento con vista a la calle de sala, tres cuartos, comedor y baño completo, Hay elevador. Puede verse a todas horas.

CUBA Y SANTA CLARA. SE ALQUIla un piso alto. Recibidor, sala, comedor, tres habitaciones, baño intercalado, cocina y servicio de criados. Informan allí: Rodríguez y Cía.

SE ALQUILA UNA CASITA DE BAjos amueblada con sala, comedor, y 2 cuartos, cerca de Galiano, baño moderno, cocina de gas, precio: $40. Informan M-4065

ESCOBAR Y VIRTUDES EDIFICIO Menéndez alquilo piso alto, muy fresco, sala, comedor, 3 habitaciones, cuarto y servicios de criados, baño moderno completo. Informan en la misma, Telf. U-1983

ALQUILO FACTORIA 106 REGIA CAsa acabada de fabricar. Sala, 3|4 con sus closets, baño intercalado, comedor, cocina, servicio criados y lavadero, las llaves en el piso principal. Telf. M-6453

CONSULADO 9, CASI ESQUINA A Prado. Se alquila moderno piso alto. Recibidor, sala, comedor, dos cuartos con closets, hall, baño completo intercalado, cocina, cuarto y servicio de criados. Hay elevador. Informes en la misma.

CONSULADO 30 ESQUINA A GEnios, a una cuadra del Malecón. Se alquila moderno piso alto. Recibidor, sala, comedor, dos cuartos con closets, baño completo con closets, cocina y servicio de criados. Entrada por separado para proveedores. Informes: en la misma.

ALQUILO MODERNOS ALTOS SAN Lázaro 356, sala, comedor, dos habitaciones, baño completo, cocina y cuarto de criados. Informan: Monte 712. Telf. M-3216.

OQUENDO 417 ALTOS ENTRE ZANja y San José. Se alquila amplio y fresco piso alto. Sala, comedor, tres cuartos, baño y terraza. Llaves en la esquina de Zanja.

SAN NICOLAS 110 SEGUNDO PISO dos cuadras Malecón, una Galiano. Cuatro habitaciones, comedor fondo, sala, saleta, servicio, baño criados. Informan A-7468 Muralla 463

LUCENA 253 ALTOS ENTRE NEPtuno y San Miguel, sala, gabinete, tres cuartos, baño intercalado, comedor, cocina gas o carbón, servicios de criados, cuarto azotea $34, de 9 a 11 y de 1 a 4 U-6315 agua abundante.

LEALTAD 152 ESQUINA ANIMAS, magníficos bajos propios consultorio médico dentista, abogado, oficinas Academia. Antesala, sala 3 cuartos grandes, tomacorriente, lavabo, baño completo de 10 a 7 p.m.

ALQUILO CUBA 82, ALTOS ENTRE Chacón y Cuarteles, Sala, recibidor, 4 cuartos, 2 baños, intercalados. Galería, Comedor, pantry y cocina, cuarto y servicio criados. Llaves bajos. Precio $60.00. Informan M-1812.

ALQUILO: VIRTUDES 562, ALTOS, sala, saleta, dos habitaciones, baño y cocina. Verla de 4 a 6, Informan 20 No. 260, entre A y B.

SAN LAZARO 1262. LOMA DE LA Universidad. Alquilo una casita con sala, saleta, comedor, dos cuartos y demás servicios. Mucha agua. Informan al lado 1264.

ALQUILO ALTOS SAN LAZARO 265 entre Galiano y Blanco gran sala, comedor, tres habitaciones, baño; alquilo 10 a 4 Genios 203 entre Consulado e Industria, sala, habitación, baño $16 abierta 3 a 5

ALQUILERES

87 HABANA

SE ALQUILAN LOS ALTOS DE LA casa Curazao 110 Informan en el café «El Compás» Egido 659

SE ALQUILAN LOS BAJOS DE INdustria 118, bajos: sala, comedor y tres cuartos, en $28.00. Telf. A-6128.

ALQUILO MODERNA CASA, PLAsencia 22 altos, entre Carlos III y Estrella, 3 habitaciones, sala, comedor, cocina, baño intercalado, etc. No falta agua: $40.00. Informes: F-3358. Llave, bajos.

CARLOS III NRO. 1105 CASI ESQUIna Luaces, se alquilan los hermosos altos de esa moderna casa con sala, 3 cuartos, comedor, cocina, magnífico cuarto y servicio de criados. Precio último: 50 pesos, verla en horas laborables informan allí.

ALQUILO HERMOSA CASA CALLE Consulado No. 24, media cuadra Prado, acera sombra, sala, saleta, comedor, tres habitaciones de 4x4, baño, cuarto y servicio criados, cocina gas. Informan altos y Habana 264. Telf. M-2474

ALQUILO SAN LAZARO 169 ALTOS con sala, saleta, tres habitaciones, baño intercalado, muy ventilada, gran panorama, puede verse de nueve a doce Telf. A-6764.

SE ALQUILAN LOS ALTOS DE SAN Lázaro 503. Esquina a Perseverancia, acabada de fabricar, tres habitaciones, baño moderno y demás servicios. Informes 2o. piso.

PERSEVERANCIA No. 216. 2o. PISO so, alquilo bellísima casa, sala, recibidor, 3 habitaciones muy amplias, baño intercalado de color muy elegante, cocina, servicio y cuarto de criados. Verla de 8 a 12 y de 1 a 5.

LUGAREÑO 8 FRENTE CLINICA Fortún Souza, una cuadra Carlos III y Ayestarán, portal, sala, 3 amplias habitaciones, lujoso baño intercalado, comedor etc. cuarto servicio criados. Patios y lavadero. Está disponible el segundo piso. Edificio nuevo con todo confort.

TROCADERO 268, BAJOS ENTRE Aguila y Crespo. Sala, recibidor, comedor, tres habitaciones, baño, cocina y patio. The Trust Company of Cuba, Obispo Nro 257, M-6917

SAN LAZARO 320 ENTRE SAN NIcolás y Galiano, agua nunca falta, fría y caliente, 2o piso, sala, comedor 3 cuartos grandes, baño lujo, cocina, servicios criados. Informes M-2863 y F-3131, Precio único: $$47.00, llaves en el piso de arriba.

SAN LAZARO 320 ENTRE SAN NIcolás y Galiano. Agua nunca falta, fría y caliente, bajos, sala, comedor, 3 cuartos grandes, baño lujo, cocina, servicios criados. Informes M-2863 y F-3131. Precio único $43.00. Llaves 3er piso

MALECON 315 ENTRE SAN NICOlás y Galiano, agua nunca falta, fría y caliente 3er piso, sala, comedor, 2 cuartos, baño, cocina y servicios criados. Informes M-2863 y F-3131. Precio único $40.00 Llaves en el 2o piso

MAZON 205 ENTRE VALLE Y ZApata, primer piso. Recibidor, sala, comedor, 3 habitaciones, baño completo, cocina, cuarto y servicio de criados. $30.00 Informes Telf. U-5858.

SAN LAZARO 960 ENTRE ARAMBUro y Hospital. Casas modernas de sala, comedor, 2 habitaciones, baño completo y cocina, $25 y $28. Informes Telf. U-5858.

SAN JOSE 863 ENTRE OQUENDO Y Soledad, sala, comedor, dos habitaciones, baño y cocina, $20.00. Informes Telg. U-5858.

JOVELLAR 117, ENTRE HOSPITAL y Espada. Apartamentos interiores, sala, 2 habitaciones, baño y cocina $15 y $17. Informes Telf. U-5858.

VAPOR 117, ENTRE HOSPITAL Y Espada. Sala, habitación, baño, cocina $12.00 y $-13.00. Informes teléfono U-5858..

OQUENDO 358 ENTRE SAN RAfael y San José. Apartamentos con luz, de sala, habitación, baño y cocina, $13 y $14.

LOMA UNIVERSIDAD SAN JOSE Nro. 1 254 altos, sala, comedor, 2 cuartos, baño lujo, cocina, servicios criados. Llave lechería esquina. Informes M-2864 y F-2124

CERCA NUEVOS MUELLES FLOTA Blanca, casi esquina a Merced, alquilo Damas 857 altos, moderna, con sala, saleta, dos cuartos, baño intercalado y cocina. Informes Cuba 54 altos, departamento 4.

88 VEDADO

VENDO VEDADO CALLE 19 ESQ A 26 chalet de dos plantas con tres habitaciones, una de criada, garage etc. A-6304.

ALQUILO VEDADO CALLE 13 59, entre 18 y 20 bajos portal, sala, biblioteca 3 cuartos, baño intercalado, cocina servicio y 1 cuarto criados, garage informan U-3094 verla de 12 a 6

VEDADO CALLE D Nro 517 ENTRE 21 y 23, Alquilo bajos amplios sala, recibidor,me comedor, 5 habitaciones baño intercalado completo, cuarto y servicio criados, dos patios, lavadero, llaves altos informes.

ALQUILO VEDADO CALLE 19 ESquina a 26. dos plantas, tres habitaciones con closets y una de criada, garage etc. A-6304.

SE ALQUILAN MODERNOS ALTOS calle 27 con 5 habitaciones, sala, comedor, baño intercalado. Para verlos y otros informes Calle A No. 613 esquina 27.

SE ALQUILA 21 Nro 55 ALTOS ENtre M y N, Vedado, sala, saleta, hall, cinco habitaciones, dos baños, comedor, pantry, cocina gas, cuarto y servicio criados, garage. Llaves en los bajos. Precio: $75.00. Teléfono: U-5266

ALQUILO PRECIOSA CASA NUEVA portal, sala, recibidor, 4 habitaciones, baño, comedor, terraza, garage, cuarto servicio criados. D 504 21 y 23 Vedado

CALLE 19 No. 1155 ENTRE 16 Y 18 apartamento nuevo: sala, comedor, dos cuartos grandes con closets, baño de lujo, cocina, cuarto, servicio de criados. Informan la misma FO-4219.

LUJOSA RESIDENCIA

Planta alta: portal, sala, living-room, cinco cuartos de 4 por 5 metros con closets y 2 baños. Gran comedor, pantry, cocina y despensa. 2 cuartos servidumbre con baño independiente y garage. Calle 15 Nro. 955 entre 8 y 10.

INFORMES: F-4979 PRECIO: $100

VEDADO

Alquilo espléndida residencia en lo mejor del Vedado. Alquiler rebajado. Calle 17 esquina a A. Puede verse a todas horas. A-7501 y U-5759

VEDADO ALQUILO CASA CALLE 25 Nro 673 (altos)(recibidor, sala, comedor, 3 cuartos y servicios. Informan 25 671

VEDADO. CALLE 4 No. 207, ENTRE 9 y 11. Se alquila moderno piso bajo, jardín, portal, sala, hall, dos cuartos, comedor, cocina, baño intercalado completo, cuarto y servicio de criados. Informes en 11 No. 852 esquina a 4.

VEDADO. 11 ESQUINA A 4. SE ALquila moderno piso alto. Recibidor, sala, comedor, tres cuartos con closets, gran baño en colores completo, cuarto y servicio de criados. Hay garage si se desea. Informes en la misma.

EN $40.00 SE ALQUILAN LOS ESpléndidos altos de esquina, calle 10 número 197, antiguo, o 473 moderno. Compuesto de sala, tres habitaciones, baño intercalado, saleta de comer, cocina, servicios de criados, etc. Abundante agua. La llave en la misma. Informes: A. Alvarez, Aguiar 305, altos. Telf. A-7830.

$55.00 CALLE SEIS NUMERO 605, bajos, entre 25 y 27: portal, sala, saleta, tres cuartos, baño, comedor, hall, cocina, cuarto y servicio de criados. Informes: M-6801.

ALQUILERES

88 VEDADO

25 Y BAÑOS SE ALQUILA APARTAmento compuesto de portal, sala, 3 cuartos, baño, cocina y servicio de criados. Informan en la misma.

VEDADO, CALLE BAÑOS 456 ENTRE moderno. Planta alta, siete habitacio- 19 y 21, alquilo espléndido chalet nes, terrazas, dos baños. Planta baja jardín portal, sala, recibidor, comedor, pantry, cocina, 1 habitación, baño. Patio, garage y árboles. $150.00. Puede verse de 9 a. m. a 2 p. m.

VEDADO MAGNIFICOS ALTOS

En 15 entre 8 y 10, Vedado, se alquilan regios altos con portal, sala, living-room, hall, 5 cuartos con closets, 2 baños, comedor, pantry, cocina, cuarto y servicio de criados y garage. Amplios, frescos, lujosos. Véalos de 10 de la mañana en adelante. Precio $100. Informes F-4979.

27 Y K, 251 B ALQUILO CASA amueblada frigidaire, teléfono, gas, tres habitaciones, sala, comedor, y servicio criados $100 Verse de 3 a 6.

SE ALQUILA UNA BUENA CASA una sola planta calle B 405 entre 17 y 19, Vedado con muebles o sin muebles.

VEDADO 16 No. 55 ENTRE 9 Y 11. Sala, comedor, 2 habitaciones, baño, cocina, cuarto y servicio de criados. $30.00. Informes Telf. U-5858.

SE ALQUILA HERMOSA CASA CAlle 23 Nro 956 entre 2 y 4, con garage para dos máquinas. Informan en la misma de 3 a 6 p.m. o en F1-6671

89 CERRO - PALATINO

ALQUILO AYUNTAMIENTO 115, CERca Calzada del Cerro, portal, sala, saleta tres cuartos grandes, salón al fondo, cocina y calentador carbón y baño, llave en el 113. Buena casa, buen punto y precio. Dueño Domínguez 257. Teléfono M-6490.

SE ALQUILA CASA MODERNA EN Buenos Aires 34, bajos, con sala, 3 cuartos grandes, comedor al fondo con dos patios.

$12.00 CASA DE ALTOS EDIFICIO moderno, muy fresco y ventilado, de sala, cuarto, baño y cocina. Havana Park 128 una cuadra Paradero del Cerro.

ALQUILASE LA MODERNA CASA altos Primelles 452 muy frescos mucha agua, la ruta 18 en la puerta 4 habitaciones con balcón a la calle, gran sala y espléndido comedor $25.

SE ALQUILA VELARDE 255 ALTOS casi esquina Primelles, 3 cuartos y todas las demás comodidades de una casa moderna $18, las llaves bodega. Telf. M-1139

90 MARIANAO-REPARTOS

ACABADOS DE FABRICAR SE ALquilan altos, calle 14 entre A y B Reparto Almendares, compuestos de sala, hall, tres hermosas habitaciones baño completo, comedor, pantry, cocina, servicio y cuarto criados. Informan 12 entre 1a y A Reparto Almendares.

SE ALQUILA MARIANAO SAN Julio y Zayas, sala, portal, 2 cuartos, dos baños etc. $33.00 Telf. F-3445

SE ALQUILA EN MIRAMAR UNA magnífica casa propia para Legación 20 entre 5 y 3. Lujosamente amueblada, frigidaire, vajilla. Informan: F-2880

AMPLIACION ALMENDARES CAlle 12 esquina 4a Avenida moderno chalet con tres habitaciones garage y demás comodidades próxima a desocuparse verse de 2 en adelante. Informes FO-7798

MIRAMAR, RESIDENCIA AMUEBLAda todo lujo y comodidades, refrigerador, radio, muebles ultra-modernos, garage propia para matrimonio joven. Por temporada. Línea 16 entre 18 y 20 frente Ursulinas. Sillones rojos en portal. Telf. FO-3546.

SE ALQUILA LUJOSA RESIDENCIA de dos plantas en lo mejor del Reparto La Sierra, Calle Primera entre Seis y Ocho, Alquiler $90.00, el jardinero por cuenta del propietario, la llave en la botica de Primera y Ocho. Informes FO-3121.

SE ALQUILA REPARTO MIRAMAR

Calle 14 entre 3a Ave. y 1a Ave. con 4 habitaciones y 2 baños y todas comodidades. Precio $82.00 Informan Sr. Mijares, en la misma cuadra, se puede ver a todas horas.

SE ALQUILA UNA CASA PORTAL, sala, comedor, dos habitaciones, baño y patio. Calle B y Cuatro, Redención, Marianao. Telf. F-6251.

SE ALQUILA UNA CASA CON CUAtro habitaciones, garage y servicios de criados calle 4 entre 1 y 3 La Sierra la llave en el café del Cine Rívoli. Telf A-8468

COUNTRY CLUB: SE ALQUILA LA casa Avenida Segunda entre Avenida de Estrada Palma y Real del Sur, rodeada de jardines, árboles frutales. Informan: FO-7786.

MIRAMAR — PRIMERA AVENIDA entre 24 y 26, preciosa casa con gran piscina, caseta de baño, cinco cuartos, otros de criada, con servicios, 2 baños lujosos, garage, portales closets. Informes José Agramonte Telf. FO-3731

$25.00 UNICO PRECIO REINA Y Línea Playa, Quemados de Marianao, casa mampostería, azotea, tres cuartos, baño intercalado, sala, comedor, cocina carbón, agua fría y caliente, bastante terreno jardín, 2 cuartos madera. Llaves lado. Informes F-3131 y M-2863

ALQUILO CHALET SITUADO 7a Y 26, Miramar tres plantas cinco cuartos, tres baños, biblioteca sala de armas, garage para dos máquinas contrato por un año. Informan FO-2994.

LA SIERRA CALLE 8 Y 3a CASA con sala, vestíbulo, comedor, 2 baños, 3 cuartos, servicio de criados, garage Telf F-8140

91 JESUS DEL MONTE - VIBORA

COLINA 35 ANTIGUO ESQ. A REyes moderno chalet de Mampostería con portal, sala, saleta, 3|4, comedor, baño, cocina y garage. Precio $25. Informes al lado.

VIBORA. SE ALQUILA EL ALTO de San Lázaro 10 entre Dolores y Pocito compuesto de terraza, sala, hall, 6 habitaciones, baño intercalado, comedor al fondo y servicio de criados. Renta 45 pesos, informan: F-2861

10 DE OCTUBRE Y MILAGROS, ALquilo altos esquina, acabados de fabricar, sala, saleta, comedor, cuatro habitaciones, cocina y dos baños. La llave en los bajos Telf. X-1250

SE ALQUILA EN $34.00 LA HERMOsa casa de Jesús del Monte Nro. 921 entre Luz y Pocito, compuesta de portal, sala, saleta, 5 cuartos bajos, 2 cuartos altos, comedor, baño, baño criados, cocina, patio, traspatio la llave en la misma.

GERTRUDIS 5 ENTRE 10 DE OCTUbre y Agustina. Portal, sala, recibidor, tres habitaciones, camoder, baño, cocina, patio y servicio criados. Una habitación en los altos. Llave 10 Octubre 1468 M-6917.

92 SANTOS SUAREZ - MENDOZA

SE ALQUILA CASA SANTA EMIlia 209 Santos Suárez, portal, sala, 3 cuartos, baño, salón de comer, cocina, servicios de criados; informan en la misma.

SANTOS SUAREZ. ENAMORADOS 354 entre S. Julio y Paz. Alquilo bonita casa portal, sala, cuatro cuartos, comedor, patio. Informan en la misma de 1 a 4. Telf. A-6010 Fraga.

93 LUYANO

LUYANO TRES PALACIOS 461 SAla, cuatro habitaciones, comedor, baño completo, cocina y patio grande la llave en la misma informa Patricio Obregón Luz Nro 211 de 9 a 11, Habana.

ALQUILO ALTOS MODERNOS MANgos 216 entre Reyes y Benavides, sala, comedor, dos cuartos, baño completo, cocina,. precio: $18 la llave en los bajos. Informan F-4551

ALQUILERES

93 LUYANO

ALTOS ESPACIOSOS, CALZADA LUyanó 103, cerca esquina Toyo, dos cuadras Calzada Jesús, del Monte. Gabinete, sala, comedor, cuatro habitaciones, baño, siempre agua $26. Llave bajos. Dueño F-4065.

ALTOS MODERNOS, SALA, RECIbidor, tres cuartos, baño intercalado, comedor, escaleras independientes. Tranvías, guaguas puerta. Acabada de pintar. Concha y Reforma, Luyanó.

CASITA ACABADA FABRICAR — Calle Guasabacoa 664 (Pasaje) entre Herrera y Compromiso, sala, cuarto, baño cocina y patio. Precio $12.00 Informan encargado la misma.

SE ALQUILAN LOS MODERNOS ALtos de Rosa Enríquez No. 305 entre Enna y Arango, Luyanó. Compuestos de sala, recibidor, cuatro habitaciones, baño intercalado, comedor, cocina y servicios de criados. Gran abundancia de agua. Informan F-4879. La llave en los bajos.

94 LAWTON - BATISTA

ALQUILO REPARTO BATISTA CAlle 12 Nro 10 una casita independiente con portal, frente destilería Habana llave bodega de G y 12

98 ALQUILERES VARIOS

SANTA MARIA DEL ROSARIO, SE alquila gran quinta de recreo frente al parque con sala, portal comedor, seis cuartos patio, traspatio garage, árboles frutales, 30 minutos de la Habana. Informan en la misma o teléfono F-5025

SE SOLICITAN

99 SOLICITUD DE ALQUILERES

VEDADO SE DESEA CASA FRESCA fresca con o sin muebles, sala, comedor, 5 cuartos, 2 baños, garage. Teléfono FO-7327

SOLICITO CASA O APARTAMENTO confortablemente amueblado con dos o tres habitaciones en Habana, Vedado o Miramar para dos personas solamente. Informan M-6961.

101 PERDIDAS

SE HA EXTRAVIADO EN EL TRAyecto de 9 e 1 a la Parroquia del Vedado, una cadena con una medalla de San José con la fecha del 7 de Mayo del 27. Por ser un recuerdo se ruega a la persona que la haya encontrado tenga la bondad de devolverla en 9 Nro 305 entre H e I, será bien gratificada.

PERIDO UN PERRO PEQUEÑO de dos años y medio, cruzado de Fox Terry, con las orejas paradas y la cabeza blanca, negra y amarilla. Responde por Popi. Quien lo entregue en la casa de donde se extravió será gratificado sin averiguaciones. Calle 4 No. 359 entre 15 y 17. Vedado.

102 AGENCIAS COLOCACIONES

LA MATANCERA, A-7740

Servimos para cualquier parte de la Habana y repartos servidumbres de ambos sexos del país y extranjeros. con referencias, servicio rápido. Sol 465 entre Egido y Villegas.

«LA COMERCIAL» M-1149, AGUILA 759 esquina a Monte. Servimos criadas, criados, cocineras, niñeras choferes, españolas y toda clase de personal del país y extranjero.

«LA AMERICANA» F-2524 23 407, esquina J. Servimos criadas, criados, cocineras, niñeras, choferes, cocineros, camareros, jamaiquinas, españolas y toda clase de personal del país y extranjero.

SENORA

La cuestión de servicios domésticos es un problema. Una gran ayuda es llamar a la «Agencia Beers», con 35 años en el negocio y experiencia en escoger el personal. Por eso nuestra servidumbre resulta la mejor, Ofrecemos empleados de oficina, vendedores, cobradores etc. Plaza de la Catedral 54, M-7730

LA OTILIO. F-4806

Sirvientas con referencias para familias honorables, cocinera, lavandera, manejadora, costurera, criado para comedor, matrimonio para campo o ciudad, institutrices o criadas alemanas, masajistas. K 361 entre 19 y 21 Vedado.

«LA HABANERA» U-1880

Neptuno y Espada, servimos personal de confianza, hombres y mujeres blancas, de color, extranjeros, nativos, cocineras, criadas, manejadoras, mensajeros, choferes, buenos cocineros para casa de comercio, lavanderas. U-1880.

103 CRIADAS - CRIADOS

SE SOLICITA UNA SIRVIENTA PAra casa de corta familia, que sea cumplidora y formal; tiene que ayudar algo en la cocina; dormir en la colocación, Sueldo: $10. Aguila 209, 2o piso entre Virtudes y Animas.

SE SOLICITA CRIADA ESPAÑOLA con buenas referencias para cuartos que sepa coser. Ha de ayudar en la repostería. Sueldo $15. F-5213.

104 COCINERAS Y COCINEROS

MATRIMONIO CON UNA NIÑA SOlicita cocinera blanca, ayudar limpieza dormir en colocación buena presencia y limpia calle 6 número 652 esquina 27 Vedado sueldo $15.00

105 MANEJADORAS

SOLICITO MANEJADORA BLANCA experta con buenas referencias. Informan: Dr. Vieta, «Villa Juanita». Una cuadra de la calzada Víbora.

SE SOLICITA UNA MANEJADORA con referencias que duerma en la colocación, sueldo $10. Informes en el teléfono F-2745.

114 AGENTES - VENDEDORES

SE SOLICITAN AGENTES COBRAdores con experiencia para distritos con libros abiertos de seguros mútuos. Sr. Amor, San Lázaro 358 bajos, 8 a 10 2 a 4

EMPLEO FIJO ORGANIZACION SEria y responsable desea aumentar personal. Necesitamos vendedores, buena presencia, experiencia innecesaria, nuestros vendedores ganan de 15 a 25 pesos semanales. Presentarse O-Reilly 311, lunes a las 10 a.m.

SOLICITAMOS UN VENDEDOR DE "CALIBRE"

Si Ud. sabe vender, si tiene relaciones y quiere trabajar, le diremos como puede ganar por lo menos $2.000 anuales por un período de diez años. Si reúne estas condiciones lo podemos emplear.

Capitalizadora Cubana de Ahorros S. A. Manzana de Gómez Deptos. 252-256

SE SOLICITAN

En todos las ciudades importantes de Cuba, agentes activos por cuenta propia para concederles la distribución exclusiva para venta directa a consumidores de la mejor y más completa línea de lápices del mundo. Grandes y permanentes ganancias. Precios y calidad insuperables. Magnífica oportunidad con reciente apertura de escuelas para establecerse en un negocio propio de posibilidades ilimitadas. Muestrario y de talles completos previo envío de $1.00 J. T. Gutiérrez, Apartado 1911. Habana.

SE SOLICITAN PERSONAS DE AMbos sexos que tengan preparación para trabajar a sueldo o comisión en la Compañía «El Sol de Cuba», S.A. Manzana de Gómez, Departamentos Nros. 247-248

SOLICITAMOS VENDEDORES EN toda la República. Pagamos comisión amplia, por adelantado. Artículo útil de muy fácil venta. Diríjase a Hook Fast de Cuba, Metropolitana 816 Habana.

SE SOLICITAN

114 AGENTES-VENDEDORES

GANE $5.00 A $10.00 AL DIA. SOLIcitamos agentes vendedores, hombres y mujeres en la Habana y demás provincias. Pagamos $1.00 por cada venta de $3.00, artículo exclusivo. Escriba a M. Rodríguez, Apartado 677 Habana.

SOLICITO AGENTES EN TODOS los pueblos del interior para asunto serio y fácil de trabajar, buena ganancia. Pida informes por escrito al Sr. José Reguero, Prado 359 altos Partagás, Habana.

117 SOLICITUDES VARIAS

GESTIONO CARTAS DE CIUDADAnía de las que se encuentran pendientes de los Juzgados de Batabanó, Puentes Grandes, El Cano y demás Juzgados. Garantizo que las soluciono en un corto tiempo, anticipo gastos. Muñoz, San Rafael 457, bajos. A-9115.

SOLICITO MATRIMONIO PARA ADministrar casa de huéspedes. Tiene que tener garantía en efectivo 200 pesos. No otra manera. Buen sueldo. Informan Gervasio 154 de 9 a 1 solamente.

SE OFRECEN

118 CRIADAS-CRIADOS

SE OFRECE UNA MUCHACHA DEL país para limpiar y lavar alguna ropa. Duerme o no en la colocación. Llamar de 8 a 11 al FO-2026 preguntar por María.

CRIADO ESPAÑOL SE OFRECE A casa particular práctico en todo lo que requiere un servicio fino, hace coteles, plancha ropa de caballero. Buenas referencias de familias conocidas. M-4167

CRIADO DE MANO ESPAÑOL MEdiana edad desea colocarse en casa particular, sirve bien la mesa, mucha práctica, porque lleva muchos años de servicio doméstico, 9 años en la última casa que ha servido. buenas recomendaciones llame al A5-1681

DESEA COLOCARSE UNA SEÑORA de 36 años para criada de cuartos o de comedor, sabe lavar y planchar, entiende de costura, tiene referencias Telf. FO-1876

DESEA COLOCARSE UNA ESPAÑOla de mediana edad para criada de mano. No va a los repartos cumplidora de su trabajo. M-4016

DESEA COLOCARSE UNA ESPAÑOla para criada de cuartos o comedor muy trabajadora y de buena presencia, tiene referencias. Teléfono: F-3254

SE OFRECE SEÑORA SOLA PARA trabajar en coser, lavar o cocinar, sin pretensiones, preguntar por Nieves al F-4749

SE OFRECE UNA CRIADA ESPAÑOla para criada de manos, o cuartos, entiende de algo de costura. Tiene referencias, no se coloca menos de doce pesos, es formal. Teléfono A-0414

DESEA COLOCARSE JOVEN BLANca del campo, para criada de manos o de cuartos, decente, honrada y sabe cumplir con su obligación, referencias inmejorables y sale a los repartos. Sueldo no menos de $15 teléfono A-9061 de 12 a 6 p.m.

SE OFRECE UN CRIADO DE MANO, conoce perfectamente sus obligaciones, es fino y educado, sabe servir la mesa a la rusa, tiene buenas referencias de familias conocidas, va a cualquier parte. Telf A5-0711

DESEA COLOCARSE JOVEN DEL campo de criado o de sirviente, sabe sirvir a la rusa, también acepta de cantinero o dependiente de cualquier ramo en el comercio u otro trabajo. No tiene pretensiones y sí necesidad de trabajar. Informes Telf. M-4730.

DESEA COLOCARSE JOVEN ESPAñola para cuartos o comedor, con familia de moralidad. Tiene referencias. Informes Telf. FO-1927.

SE OFRECE UNA MAGNIFICA CRIAda de mano, experta en el servicio dom;stico. Igual trabaja de cuartos o comedor. Tiene buenas referencias. Informes M-7375.

DESEA COLOCARSE UNA JOVEN para cuartos o manejadora, tiene referencias de personas distinguidas. Telf. A5-2612.

DESEA COLOCARSE UNA JOVEN de criada de cuartos, comedor o manejadora. Buenas referencias. Solicita casa de moralidad. Informes: Teléfono FO-4997.

SE OFRECE JOVEN DEL CAMPO para criado, mensajero o ayudar a la cocina, también entiende de jardín. Desea dormir en la colocación. Teléfono M-7375.

SE OFRECE UN CRIADO DE MANO español. Tiene referencias. Sabe hacer cocteles de bebidas y de frutas, conoce bien el servicio a la rusa. Teléfono A-9693.

JOVEN CUBANO BLANCO, CON REferencias, desea colocarse para criado de manos o cualquier otro trabajo. M-7730.

SE OFRECE CRIADA PRACTICA EN todo servicio, casa particular, lo mismo cuarto o comedor; salgo a los repartos; desempeño trabajo grande, buenas referencias o para manejadora. Aguila 759 M-1149.

SE OFRECE CRIADA PRACTICA EN todo servicio de casa particular, lo mismo cuartos que comedor, salgo a los repartos, desempeño trabajo grande, buenas referencias y manejadora. Informes: 23 No. 407 esquina a J. F-2524.

SE DESEA COLOCAR JOVEN ESPAñola para criada de mano, cuartos o para cocinar y limpiar siendo matrimonio solo. Sabe lavar y planchar ropa fina. No le importa ir para los repartos. Tiene referencias. Teléfono A-4128.

SE DESEA COLOCAR UNA MUCHAcha española para criada de manos. Tiene buenas referencias. Teléfono: U-6565.

SE OFRECE UNA MUY BUENA SIRvienta con excelentes referencias y buena conducta. Sabe su oficio y obligación. Va a donde la llamen F-3141.

SE OFRECE UNA BUENA CRIADA de mano, con referencias. También se coloca para cuartos, manejadora o cocinera, sencilla, es formal y cumplidora en su obligación. F-3019.

SE OFRECE MUCHACHA ESPAÑOla fina para cuartos y costura, lo mismo para el uso particular de señora experta en el más fino servicio, recomendada de casas de primera. Informan Telf. A5-2891.

DESEA COLOCARSE JOVEN ESPAñola para cuartos o comedor. Tiene buenas referencias. Teléfono A-8291.

SE DESEA COLOCAR UNA MUCHAcha del campo, tiene 21 años de edad, para criada de mano, sabe trabajar y cumplir con su obligación y es formal. Duerme en la colocación. FO-4990

SE OFRECE BUEN CRIADO DE MAno acostumbrado al servicio, de mediana edad buena presencia buenas referencias Telf. A-6461

SE DESEA COLOCAR UNA ESPAÑOla para cuartos o comedor. Va a los repartos o al campo no molesten menos de $15. Informan al teléfono: FO-3311.

DESEA COLOCARSE UNA JOVEN para limpiar o manejar, no menos de $12 de sueldo. Telf. A-4367.

SE DESEA COLOCAR UNA BUENA criada de mano o manejadora. También cocina y limpia a matrimonio. Buenas referencias. F-3164.

SE OFRECE MUCHACHA ESPAÑOla de criada de manos o de cuartos sabe lavar y planchar, tiene referencias, no menos de 15 pesos, teléfono M-5365 de 8 y 30 a 11 y de 1 a 5

DESEA COLOCARSE UNA ESPAÑOla para criada de mano, sabe servir mesa a la rusa, tiene referencias Telf. U-5827

SE DESEA COLOCAR UNA SEÑORA de mediana edad, para criada de manos o manejadora, tiene buenas referencias. Telf. X-2812

SE DESEA COLOCAR UNA MUCHAcha española para cuartos o comedor con preferencia en el Vedado. No menos de $15, tiene referencias. Teléfono F-7078

SE OFRECEN

118 CRIADAS-CRIADOS

DESEA COLOCARSE ESPAÑOLA PAra cuartos o comedor, acostumbrada a todo servicio, sabe cumplir bien obligación y lava y plancha ropa fina, es sola, duerme en la colocación, lo mismo para la Habana que repartos desea casa de moralidad tiene referencias F-4394

SE DESEA COLOCAR UN JOVEN español de criado de mano, tiene referencias. Telf. FO-2653

SE DESEA COLOCAR UN ESPAÑOL sin pretensiones para criado de mano u otros quehaceres y en casa particular. Telf. F-5262 Tintorería.

DESEA COLOCARSE UNA MUCHAcha española para criada de cuartos o para lavar y planchar, tiene buenas referencias. Telf. F1-6672.

DESEA COLOCARSE MUCHACHA para criada de manos, duerme en la colocación, tiene referencias. Informes F-6137

UNA MUCHACHA ESPAÑOLA CON buenas referencias desea colocarse con un matrimonio para cocinar y limpiar. También se coloca de criada de mano. Sabe trabajar y cumplir con su deber A-9282

SE OFRECE UN JOVEN ESPAÑOL de 21 años de edad para criado de cuarto, sirve la mesa a la rusa y a la criolla hace helados y coteles, sale al campo y sabe planchar trajes de caballero. Preguntar Julio M-4612

JOVEN CON INMEJORABLE REFErencias seria y cumplidora de su deber, acostumbrada al servicio fino, ofrécese como criada de comedor cuartos ó de manos, lo mismo Vedado que repartos. Informan F-6445.

SE OFRECE CRIADO ESPAÑOL. SAbe planchar trajes, limpiar zapatos de caballeros y servir mesa, hace cocteles. Todo servicio, 8 años en una casa. Llamen de 7 a 1 de la mañana. Teléfono M-2449.

SE OFRECE UNA JOVEN ESPAÑOla para criada de cuartos o servicio de matrimonio. Es fina y tiene referencias. Teléfono M-4416.

F-3141 SE OFRECE EXCELENTE criada de mano, cuartos muy buenas referencias acostumbrada a desempeñar este trabajo, soy limpia y sé cumplir mi obligación. Salgo para cualquier lugar F-3141.

JOVEN ESPAÑOLA SE OFRECE con muy buenas referencias de casas donde ha trabajado muchos años. Es muy trabajadora, limpia y cumplidora, sabe zurcir y lavar ropa fina. Informan A-7465.

F-3141 SE OFRECE EXCELENTE criada de manos, cuartos o comedor inmejorables referencias, excesivamente limpia y cumplidora, sirve bien la mesa, Va donde la soliciten. F-3141

SE DESEA COLOCAR UN JOVEN de color para criado de manos o ayudante de cocina, sabe cumplir bien con su obligación no tiene pretensiones, tiene buenas referencias, teléfono U-3871

JOVEN DE COLOR MESTIZO DEL campo muy formal y cumplidor se ofrece de criado de mano o pinche, ayuda en el jardín, sale fuera. Informan bodega FO-2667

BUEN CRIADO JOPONES DESEA colocarse, acostumbrado, sirve bien loa mesa y experto en todo servicio fino y está muy práctico es competente y muy honrado. Tef FO-2713, preguntar por señor Pedro.

SEÑORA SOLA CON INSTRUCCION y excelente salud solicita trabajo. Apta para cualquier empleo. Magníficas recomendaciones. Sra. Ana. Telf. M-4726

SE OFRECE UNA CRIADA DE MAno y manejadora, tiene referencias prefiere Vedado y la Habana X-2241

DESEA COLOCARSE UNA ESPAÑOla para criada de mano. Desea ganar $13.00, con buenas referencias: U-5743. Pregunte por Margarita.

DESEA COLOCARSE JOVEN BLANca del campo, para criada de manos o de cuartos, decente, honrada y sabe cumplir con su obligación, referencias inmejorables y sale a los repartos. Sueldo no menos de $15, teléfono A-9061 de 12 a 6 p.m.

SE OFRECE MAGNIFICO CRIADO de mano español muy práctico en el servicio doméstico, plancha ropa de caballero, hace toda clase de cocteles, sirve muy bien la mesa a la rusa, es formal, cualidades finas, y tiene muy buenas referencias. Teléfono A-9854.

DESEA COLOCARSE JOVEN ESPAñola para criada de manos o cuartos. Sabe lavar y planchar ropa fina. Lo mismo le da que sea familia cubana que americana. Desea casa de moralidad. No le importa ir para los repartos. Tiene buenas referencias. Teléfono A-4728.

DESEA COLOCARSE UNA BUENA criada de manos o cuartos, duerme en la colocación, tiene muy buenas referencias, es muy limpia, formal y trabajadora. M-3339.

119 COCINERAS-COCINEROS

SE OFRECE COCINERA ESPPAÑOla no le importa ayudar a la limpieza si es cocina ligera. Teléfono: U-7094

UNA MUCHACHA ESPAÑOLA CON buenas referencias, desea colocarse con un matrimonio para cocinar y limpiar. También se coloca de criada de mano. Sabe trabajar y cumplir con su deber M-4648.

COCINERO DE PAIS SE OFRECE para casa particular, con referencias de las casas que ha trabajado, voy a los barrios extremos y al campo si pagan los viajes. Suplico den la dirección clara. Telf. XO-1469.

DESEA COLOCARSE UN BUEN COcinero de color, tiene buenas referencias. Informan A-9145.

SE DESEA COLOCAR MUCHACHA inglesa, para cocinar o limpiar corta familia, sabe hacer toda clase de dulces, corta familia Telf. F-6206.

SE OFRECE UNA MAGNIFICA COcinera con buena sazón para cocinar sólo o cocinar y limpiar. Sale a playas o fincas. Informes M-7375.

SE DESEA COLOCAR JOVEN ESPAñola para cocinar y limpiar a matrimonio solo o cocinar sólo o criada de mano, es trabajadora, duerme ne la colocación. Tiene cartas que lo recomienda Telf. FO-2631.

SE OFRECE UNA BUENA COCINEra cocinar solo o cocinar y limpiar o ayudar, desempeño una cocina de primera, Duermo colocación o fuera, según trato. Informes: Aguila 759 esquina a Monte: M-1149.

SE OFRECE COCINERA PARA COcinar sólo o cocinar y ayudar a limpiar. Desempeño bien la cocina. Duermo en la colocación o fuera, según trato, 23, 407 esquina a J. F-2524.

F-3141 SE OFRECE EXCELENTE COcinera con inmejorables referencias Sabe varias platos, excelente sazón, es limpia, saludable y cumplidora, puede limpiar algo. Va donde la solicitan.

COCINERO CHINO COCINA CRIOlla y española, repostería, cocina muy práctico para particular vive calle de la Salud Nro. 11, altos, tiene referencias. Telf A-7144

DESEA COLOCARSE UNA BUENA cocinera, tiene referencias y ayuda a la limpieza. Es muy limpia y formal. M-3339.

DESEA COLOCARSE UNA ESPAÑOla de mediana edad para cocinar o para limpiar, sólo en casa de corta familia. No va al campo, Telf. A-0515.

DESEA COLOCARSE UN BUEN COcinero de color, tiene buenas referencias Informan F-1145

DESEA COLOCARSE UNA SEÑORA española para cocinar o criada de mano o manejadora, entiende de repostería, va donde quiera, siendo familia de moralidad, es sola y duerme en el acomodo. Telf. A5-5821

SE OFRECE COCINERA ESPAÑOLA tiene buenas referencias, sabe variar la comida, hace plaza, es repostera, desea familia de moralidad, es cumplidora, no duerme en la colocación Telf. A-8927

DESEA COLOCARSE UNA ESPAÑOla de cocinera, sabe hacer dulces, no menos de $15. I-6019

DESEA COLOCARSE UNA MUCHAcha española para cocinar y limpiar a corta familia, tiene buenas referencias y sabe trabajar, llame al teleófono F-6118

SE OFRECEN

119 COCINERAS-COCINEROS

SE DESEA COLOCAR UNA MUCHAcha española, es cocinera y repostera también es lavandera, sabe trabajar de todo quiere ganar buen sueldo, lo mismo duerme adentro que fuera Telf. F-7348.

SE DESEA COLOCAR UNA JOVEN española para cocinar, sabe cocinar bien, si es para matrimonio cocina y limpia. Telf. F-6209

DESEA COLOCADSE UNA MUCHAcha española para todos los quehaceres de corta familia, es limpia, trabajadora y formal, desea casa de moralidad y prefiere dormir fuera, no le importa ir a los repartos, llamar al teléfono U-2763. Desea ganar de $17 a $20. Da todas las referencias que le pidan.

SE DESEA COLOCAR UNA SRA. ESpañola, para cocinar y limpiar, tiene buenas referencias. Sabe trabajar. Teléfono U-6714.

DESEA COLOCARSE UNA BUENA cocinera inglesa con familia cubana o americana sabe platos cubanos y americanos, buenas referencias, llamar Norman Telf FO-1728

DESEA COLOCARSE COCINERO ESpañol en casa particular, Colegio o Clínica. Buenos informes de casas en as que ha trabajado. Informes Telf. M-6509.

SE OFRECE UNA COCINERA CON referencias sin pretensiones. También se coloca de criada de mano, manejadora o lavandera. Informes Herrera F-3019. Va a repartos.

F-3141 SE OFRECE EXCELENTE COcinera con inmejorables referencias. Sabe variar platos, excelente sazón, es limpia saludable y cumplidora, puede limpiar algo. Va donde la soliciten.

SE DESEA COLOCAR UNA SEÑORA española para cocinar y una para manejar o limpiar solas o juntas. Para informes Telf F-4613

SE DESEA COLOCAR UNA MUCHAcha de color para cocinar y limpiar para matrimonio solo, tiene referencias. M-4407

COCINERA REPOSTERA CON MUY buena referencia de casas conocidas se ofrece. Es muy limpia y sabe toda clase de repostería y gran variedad de platos. Informes A-7465.

SEÑORA ESPAÑOLA SE OFRECE para cocinar, sabe de repostería, limpiar, sabe coser y bordar a máquina tiene referencias X-2319

SE DESEA COLOCAR UN GRAN COcinero fino, asiático, en casa particular. Muy práctico criolla, española y francesa. Hace dulces variados. Es limpio y formal y tiene muy buenas referencias. M-4774. Rafael Wong.

SE DESEA COLOCAR UNA COCINEra española de mediana edad, sabe cocinar. Cumple su obligación, tiene referencias, Telf. U-1030.

SE DESEA COLOCAR COCINERA de color, entiende repostería, no duerme en la colocación, Salud 571, Telf. U-6895

DESEA COLOCARSE UNA ESPAÑOla de cocinera, sabe hacer dulces, no menos de $15. Telf I-5947

DESEA COLOCARSE JOVEN DE color para criada o cocinera, va a los repartos y sabe cumplir con su obligación y hacer algunos dulces. Duerme colocación. Llame al M-4168, hojalatería. Pregunte por Margarita. Hora, de 9 a 3.

SE DESEA COLOCAR PARA COCInero un joven de color, práctico en el servicio, es repostero, va a cualquier parte y tiene muy buenas referencias de familias conocidas. Llame al A-9997. Pregunte por José.

SE OFRECE BUENA COCINERA CON referencias de casas conocidas, es muy limpia, formal y trabajadora y tiene grandes deseos de trabajar, va a los repartos. Puede limpiar o lavar algo siendo corta familia. Informes: M-6961.

COCINERA REPOSTERA, SE OFREce con muy buenas referencias de casas conocidas, sabe toda clase de repostería y gran variedad de platos. Duerme o no en la colocación, Informan: M-6961.

SE DESEA COLOCAR UNA JOVEN de color para cocinar, no duerme en la colocación. Llame al teleófono U-6693

SE DESEA COLOCAR UNA JOVEN de color para cocinar o cocinar y limpiar a matrimonio o corta familia cuarto y coser duerme o no, tiene referencias, buen sueldo, sabe de repostería U-6904 llame a María.

F13141. OFRECE SUS SERVICIOS COcinero con buena sazón, inmejorables referencias. Sabe variar platos y es sumamente aseado y consciente. Puede limpiar. Va a donde lo soliciten. F-3141

UNA SEÑORA ESPAÑOLA DE MEdiana edad se desea colocar en casa particular, o establecimiento, cocina a la española y a la criolla, sabe de repostería, duerme en la colocación tiene quien la garantice. Tel I-7010

DESEA COLOCARSE ESPAÑOLA, cocinera de primera y repostera sabe de todo hasta loh más fino es sola tiene referencias buenas, es cumplidora buen carácter desea casa particular U-6716

COCINERA ESPAÑOLA DESEA COlocarse en casa particular, sabe cocinar, es muy limpia y sabe trabajar. Duerme fuera, muy buenas recomendaciones, Teléfono F-7348.

DESEA COLOCARSE UNA COCINEra del campo para donde sea, es de color. Telf I-6019

DESEA COLOCARSE COCINERA ESpañola joven con 10 años de práctica sabe de repostería entiende las 3 cocinas, duerme fuera tiene referencias Telf. F-6273

UN JOVEN ASIATICO COCINERO Y repostero cocina a la criolla, española y americana tiene buenas referencias desea colocarse casa de familia. M-8429 y A-9427.

UN COCINERO REPOSTERO CHINO sabe cocinar muy bien criolla, española americana y repostería, muy limpio tiene referencias. Se ofrece a casa particular. Informan San José 552 Telf. M-4766

COCINERO CHINO COCINA CRIOlla y española, repostería, cocina muy práctico para particular; vive calle de la Salud Nro. 11 altos, tiene referencias. Telf. A-7144

SE DESEA COLOCAR UNA SEÑORA peninsular para cocinar sabe cocinar a la criolla y a la española sabe cumplir con su obligación. Informan: Telf. U-7084

DESEA COLOCARSE JOVEN ESPAñola de cocinera, hace dulces, también cocina y limpia para matrimonio solo sin niños ni más familia, llame después de las 8 Telf F-6288

UN EXPERTO COCINERO REPOSTEro chino desea colocarse en casa particular, tiene buenas referencias informes Telf U-2144

SE OFRECE UNA SEÑORA DE MEdiana edad, lo mismo que cocina que sirve de criada de mano, tiene referencias que la garantizan su honradez Sueldo no menos de $15. Teléfono FO-7966

DESEA COLOCARSE UNA JOVEN española de mediana edad para cocinar y limpiar, si es corta famfilia o cocinar solo, es seria y limpia y tiene referencias. Telf. U-2927.

DESEA COLOCARSE UN MAESTRO cocinero y repostero y de color, en casa particular, prefiere familias prominentes, y de buen gusto, tiene referencias llamar al Telf. F-5355, por Miguel

DESEA COLOCARSE UNA MUCHAcha para cocinar y limpiar a matrimonio, tengo referencias de buenas familias, quiero Vedado, de $12 a $15. Telf. F-6022.

SE DESEA COLOCAR UNA SRA. PAra cocinar y limpiar, tiene buena referencias y sabe trabajas. Teléfono: U-6714.

SE OFRECE MAGNIFICA COCINERA repostera inglesa. Puede dar toda clase de referencias de casas conocidas. Va a todas partes. Telf. A-6858.

DESEA COLOCARSE UNA MUCHAespañola para cocinar solo u otro trabajo Sabe su obligación y es respetuosa y formal. Dormir fuera y sueldo de $17 a $20. Va a los repartos por no menos de $20. Teléfono U-2763. Llamar después de las 9.

SE OFRECEN

119 COCINERAS-COCINEROS

UNA SEÑORA ESPAÑOLA DE MEdiana edad desea colocarse de cocinera, sabe cumplir y tiene referencias. No duerme en la colocación. Teléfono F-4601.

SE DESEA COLOCAR UNA SEÑORA española en casa de moralidad para matrimonio sólo o cuartos y coser, Preferible dormir fuera. Telf. M-5107.

SE DESEA COLOCAR UNA JOVEN española para cocinar y limpiar a matrimonio solo o cocinar sólo, Es formal y trabajadora, Tiene carta que la recomienda. Duerme en la colocación, prefiere repartos. Su teléfono FO-1878.

SE DESEA COLOCAR UNA MUCHAcha española para cocinar y limpiar a matrimonio sólo. Belascoaín 61 Departamento 2.

DESEA COLOCARSE UNA MAGNIfica cocinera española, sabe repostería, duerme o no en la colocación, sabe a la perfección su oficio y tiene muy buenas referencias. M-3339.

COCINERO ESPAÑOL JOVEN SE ofrece para trabajar en casa particular o comercio, tengo buenas referencias y sé trabajar. Llame al Telf. M-7721.

SE OFRECE COCINERA ESPAÑOLA con buenas referencias, es repostera, hace plaza desea familia estable no duerme en la colocación, va a los repartos desea moralidad, es práctica y muy cumplidora. Telf. A5-5312.

SE OFRECE COCINERA ESPAÑOla repostera con buenas referencias de donde ha trabajado. No duerme en el trabajo, no se coloca menos de 20 o 25 pesos. Telf. F-7043.

OFRECESE COCINERA LO MISMO cocina criolla que española, coce buena sazón, teniendo magníficas referencias, hace o no repostería, duerme fuera o colocación, prefiere Vedado o repartos. FO-1077.

OFRECESE COCINERA DEL PAIS con buena sazón lo mismo criolla ue española hace dulces corrientes siendo limpia en su cocina, duerme fuera o colocación. Prefiere Vedado o Repartos. Informan F-6445.

COCINERA REPOSTERA SE OFREce con muy buenas referencias. Tiene grandes deseos de trabajar, es muy limpia y competente y cumplidora. Informes en el A-7465.

SE DESEA COLOCAR UNA ESPAñola de mediana edad, para cocinar o limpiar. Telf. U-3018.

SE OFRECE COCINERA PARA COcinar sólo o cocinar y ayudar a limpiar. Desempeño bien la cocina. Duermo en la colocación o fuera. según trato. 23, 407 esquina a J. F-2524.

SE OFRECE UNA BUENA COCINEra para cocinar sólo o cocinar y limpiar o ayudar. Desempeño una cocina de primera, Duermo en la colocación o fuera, según trato. Informes: Aguila 759 esquina a Monte. M-1149.

UNA MUCHACHA ESPAÑOLA CON buenas referencias desea colocarse con un matrimonio para cocinar y limpiar. También se coloca de criada de manos. Sabe trabajar y cumplir con su deber. A5-1732.

SE OFRECE JOVEN ESPAÑOLA PAra cocinar, es repostera, magnífica cocinera, buenas referencias. Telf. A5-4361.

DESEA COLOCARSE UNA COCINEra de color de mediana edad, es limpia, tiene buena, sazón y sabe hacer mucho plato vegetal y algo de repostería, sueldo $15, duerme en el acomodo y tiene buena referencia, para más informes Telf. F-3854.

SE OFRECE UNA MUCHACHA PAra cocinar, limpiar o manejar. Sabe coser, es del campo con referencias. Informan A5-5431.

120 MANEJADORAS

SE DESEA COLOCAR UNA JOVEN de color, del campo, para manejar o limpiar ganando no menos de 10 pesos y se queda a dormir. Informes al Teléfono F-6228 Vedado.

SE OFRECE UNA JOVEN DEL campo para manejar o limpiar. Llamar F-4638

124 LAVANDERAS-LAVANDEROS

SE OFRECE UNA LAVANDERA PAra lavar en casa particular, lo mismo ropa de caballero como de señora para el Vedado o para Habana, mi domicilio es: Dolores 78, pregunte por Francisca Argudín.

125 CHOFERES

SE OFRECE UN BUEN CHOFER Maneja toda clase de máquinas, joven blanco, cubano, con buenas referencias para trabajar particular o al comercio. Preguntar por Rivero. Teléfono A-0560.

CHAUFER DESEA COLOCARSE CAsa particular o colegio, maneja guagua o camión. Llame a Jesús, al Telf. M-4156.

SE OFRECE UN BUEN CHOFFER, Maneja toda clase de máquinas, joven blanco, cubano, con buenas referencias, para trabajar particular o al comercio. Preguntar por Rivero. Telf. A-9560.

CHOFER ESPAÑOL, DE 40 AÑOS de edad desea colocarse en casa particular tiene excelente recomendación de la casa que trabajó nueve años. No tiene pretensiones. Informes por los Telfs. FO-1075 y FO-4990

SE DESEA COLOCAR UN CHOFER de color limpio, decente, formal, con buenas referencias, conoce algo de mecánica, con experiencia en el manejo. Informes F-2400 preguntar por Celestino.

129 OFICINISTAS

SE OFRECE JOVEN BLANCO PARA ayudante oficina u otro trabajo análogo, ex-medio operario barbero, tiene quien lo recomiende. Informes: A-7740.

JOVEN CUBANO QUE HABLA Y escribe inglés, experto mecanógrafo, conocimientos contables, desea encontrar empleo efectivo. Demostraré capacidad. Excelente sreferencias. Informes: Telf. A5-0422. Galiano 204, Acosta.

131 OFERTAS VARIAS

PRACTICO DE FARMACIA CON 26 años de servicios, solicita ocupación. Ofrece certificados de su aptitud. Dirección: Pedro Pernas Nro 471 Luyanó Sr . González

SE OFRECE SEÑORA INSTRUIDA, con referencias, para administrar casa de apartamentos, o al cuidado de consultorio. Informes: Anuncios Clasificados Telf. M-7915

PORTERO DE MEDIANA EDAD, desea colocación, tiene inmejorables recomendaciones y no tiene pretensiones. Informes F-7170

ENFERMERA ESPAÑOLA DE MEdiana edad desea hacerse cargo de señor anciano o enfermos crónicos, lo mismo solo que con su familia sabe admirablemente administrar casa, coser, etc. Magníficas referencias A-7047

SEÑORA EDUCADA SE OFRECE COmo ama de llaves o señora de compañía en casa fina, habla inglés y tiene buenas referencias. Teléfono: U-5441

ENFERMERA ESPAÑOLA DE MEdiana edad desea hacerse cargo de un anciano o enfermos crónicos, lo mismo solo que con su familia, sabe admirablemente administrar casa, coser etc. Magníficas referencias A-7047.

SEÑORA EDUCADA

Y con buenas referencias, se ofrece para cuidar o acompañar señora de edad y atender y dar lecciones a niños o bien para repasar la ropa y algo de costura. Sra. Vives, Teleófono A-7401, habitación 12.

SOLICITO EMPLEO COMO TECNIco de Rayos X en Clínica o consulta particular, tengo suficiente práctica adquirida en el Hospital de Emergencia y Sanatorio La Esperanza, durante algunos años, puede dirigirse a Rogelio Valdés, Carmen 67, Habana, aceptaría proposición fuera de la Habana.

M.E.C.D. 2016

LA RADIO DE VARSOVIA CONTINUA DICIENDO AL MUNDO QUE LA CAPITAL DE POLONIA SIGUE RESISTIENDO A LOS ESFUERZOS DE LOS ATACANTES

SE CREE QUE RUSIA DOMINARA EL "ESTADO FRONTERIZO" POLACO

Por PERTINAX

(Especial para el DIARIO DE LA MARINA)

PARIS, septiembre 19. (Por Correo aéreo).—Según informes recogidos en fuentes autorizadas, la parte que tocará a los Soviets en la partición de Polonia será mucho más grande que lo que se cree.

Aparte del territorio que ambos conquistadores se proponen incorporar a sus respectivos países en una u otra forma, se crearía una «República Socialista de Polonia», cuyo centro sería Varsovia según unos y Cracovia según otros, la cual quedaría bajo el «protectorado» de Rusia.

Esta solución sería singularmente parecida a la que se propuso en el Congreso de Viena en 1815, cuando el Gran Ducado de Varsovia fue ofrecido al zar Alejandro I, mientras que en la partición de Polonia en 1795, Prusia, Austria y Rusia habían suprimido todo vestigio de una Polonia independiente y hasta autónoma.

Si tal proyecto existe en realidad, significaría que Adolfo Hitler y el Ministro alemán de Relaciones Exteriores, Joachim von Ribbentrop, no han vacilado en pagar un precio exorbitante para atraerse a Rusia, además de hacer el cálculo de que el nuevo arreglo territorial tendría la gran ventaja de que sería muy difícil para los aliados, Inglaterra y Francia, hacer distinciones entre Alemania y Rusia, atacando a un agresor y no al otro.

En vista de los detalles apuntados, se hace muy comprensible que las misiones enviadas a Moscú por París y Londres, que nunca comprendieron que lo que buscaba Rusia era recobrar los territorios perdidos en 1918, no tuvieron la menor probabilidad de éxito, y que su insistencia en el principio de la no intervención en los asuntos internos de los países pequeños tenía por fuerza que alejar a Stalin y a sus asesores del grupo anglo-francés.

Empero, por otra parte, el hecho de que la Rusia revolucionaria haga suya la política expansionista que obstinadamente quisieron llevar a cabo los zares del imperio de los Romanoff, significa que a la larga habrá dificultades entre Alemania y Rusia.

Las consecuencias de la actitud de los estados balcánicos y Turquía hacia Rusia tendrán sin duda grave repercusión.

Las columnas motorizadas rusas llegaron a Vilna a tal velocidad, que la caballería no podía seguirlas

MOSCU, septiembre 22. (Havas). Informes oficiales sobre la ocupación de Vilna por las tropas rusas, dicen que éstas hicieron allí tres mil prisioneros y se apoderaron de abundante material de guerra. Toda la policía de la ciudad fué detenida. Los oficiales polacos se defendieron enérgicamente, emboscados en los graneros y buhardillas, desde los cuales hicieron fuego contra los tanques soviéticos, al tiempo que lanzaban bombas contra éstos. Las unidades motorizadas rusas se dieron tanta prisa para entrar en Vilna, que la caballería no pudo seguirlas. El hecho prueba la velocidad con que las tropas del Soviet avanzaron al encuentro de las alemanas a través de Polonia, con objeto de ocupar el mayor territorio posible sin preocuparse de los núcleos poloneses que dejaban detrás de ellas.

La flotilla rusa del río Dniester tomó parte en las operaciones de la Ukrania occidental, y remontó el río sin encontrar resistencia, ocupando Turov.

PLANES PARA RESTAURAR EL SERVICIO COSTERO DE LA AMERICA CENTRAL

PANAMA, septiembre 22 (AP).—La Comisión Marítima de los Estados Unidos anunció que está estudiando planes para la restauración del servicio de vapores por la costa occidental de la América Central, que se había suspendido recientemente.

Los delegados salvadoreños y guatemaltecos expresaron la urgente necesidad de restablecer ese servicio, en vista de que la guerra ha reducido el tráfico marítimo europeo.

SE CREE QUE LA VERDADERA DIVISION DE POLONIA SERA RESULTADO DE LAS NEGOCIACIONES GERMANO-SOVIETICAS

Por de pronto, se sabe que en una división provisional, se adjudican a Rusia tres quintas partes de Polonia

El alto mando alemán informa que sus tropas y las rusas están actuando de perfecto acuerdo y que los germanos que combatían cerca de Lemberg fueron relevados por rusos

BERLIN, septiembre 22 (AP).—Un acuerdo germano-ruso dió hoy a la Rusia soviética unas tres quintas partes de Polonia como zona de ocupación para sus tropas, quedando las otras dos quintas para los soldados nazis.

Se dice, sin embargo, que la línea de demarcación no señala necesariamente las futuras fronteras que todava son objeto de negociaciones diplomáticas en Moscú.

La línea anunciada corre desde el punto en que el río Pissa cruza la frontera pocalo-prusiana en el norte y baja por el Pissa hasta el Narew; sigue el Narew hasta el río Bug, el Bug hasta el Vístula, al Noroeste de Varsovia; continúa hacia el sur siguiendo el Vístula en el borde oriental de Varsovia hasta el río San, y por el río San hasta la frontera polaco-húngara algo al Este de la unión de las fronteras de Eslovaquia, Hungría y Polonia.

En la mayor profundidad la zona rusa de ocupación se extiende desde la frontera soviética unas 250 millas.

Las tropas alemanas en algunos lugares han penetrado ya en territorio polaco correspondiente a la ocupación rusa y se retirarán de él.

Varsovia, que aún está sosteniéndose contra las fuerzas nazis, es colocada en la zona alemana y las ciudades de Lublin, Luck, Lemberg, Bresesc, Blalystok y Vilna, en el territorio de ocupación rusa.

Un comunicado del Alto Mando alemán declara que los movimientos de las tropas nazis y soviéticas están "procediendo de perfecto acuerdo". Las tropas alemanas que estaban combatiendo cerca de Lemberg han sido relevadas por las rusas.

El anuncio dice que los alemanes rechazaron varios intentos de los polacos de salir de Praga, barrio de Varsovia, en la margen Este del Vístula.

En el frente occidental, dice, hubo "solamente aisladas operaciones de patrullas" y un avión francés fué derribado.

Los nazis, mientras tanto, esperan que Alemania pueda aprovechar los esfuerzos del Primer Ministro Mussolini, aliado de Hitler en el eje Roma-Berlín, para organizar un bloque neutral, en la parte Sudeste de Europa y fomentar el comercio italiano, con lo que los productos de esos países podrán llegar a Alemania mientras el Reich hace esfuerzos con el fin de que no se interrumpa el comercio alemán con los países escandinavos, Holanda y Bélgica.

Desde que comenzó la guerra se han estado haciendo grandes esfuerzos con el fin de asegurar las rutas comerciales con los estados neutrales como medio de suavizar los efectos del bloqueo inglés.

También se espera que Turquía y Grecia, miembros del frente anglo-francés, se vuelvan hacia Alemania y se indica la posibilidad de que Italia y Grecia lleguen a un pacto amistoso en un futuro próximo.

Se duda mucho de la eficacia del pacto de mutua ayuda de Turquía con la Gran Bretaña y Francia, indicándose que el ministro de Estado turco Sukru Saracoglu se encuentra en viaje a Moscú para tratar de la situación creada por la guerra.

Asegúrase que en el caso de que Turquía tratase de hacer bueno su pacto con la Gran Bretaña y Francia, como resultado de la nueva colaboración nazi-soviética, podría ver ocupados los Dardanelos por los rusos.

Se ha revelado esta noche que el internamiento de oficiales del ejército polaco así como las restricciones a que son sujetos los funcionarios polacos en Rumanía se deben a ruegos de Alemania. El Reich trata de impedir que los polacos vayan a Francia y allí comiencen una campaña de agitación contra Alemania.

El oro del Banco de Polonia se encuentra también bloqueado en Rumanía.

En los centros oficiales, después de un estudio de las proposiciones del Presidente Roosevelt para la modificación de la ley de neutralidad de los Estados Unidos, se dice "que eso era lo que podía esperarse".

Los funcionarios nazis se muestran sorprendidos de que se pida la prohibición de hacer empréstitos de guerra.

"La prohibición de que los buques americanos entren en las zonas beligerantes es cosa que está bien, pero con eso no se neutraliza el hecho de que el plan de compras al contado beneficie exclusivamente a la Gran Bretaña.

Recuerdan que el Presidente Wilson empleó el mismo lenguaje en 1916 "y que a pesar de eso los Estados Unidos fueron arrastrados a la guerra".

Hunde un submarino a un barco inglés y salva la tripulación

BERGEN, Noruega, septiembre 22. (AP).— Un submarino hundió al mercante inglés «Akenside» a diez millas de la costa noruega, en el mar del Norte, hoy.

Los habitantes de las islas de Isoi, que observaban por medio de binoculares, presenciaron el torpedeamiento de ese barco de 2,694 toneladas, cuya tripulación de 25 hombres se salvó en botes salvavidas, de los cuales fueron recogidos por un buque de guerra noruego.

El «Akenside» se dirigía desde Lythe, Inglaterra a Bergen, con un cargamento de carbón.

Los marineros del mercante inglés dicen que la tripulación del submarino alemán les ofreció cigarros después de haber tomado los botes salvavidas.

SE SINTIO ESTA MADRUGADA OTRO TEMBLOR DE TIERRA EN TURQUIA

ANKARA, Turquía, septiembre 23, sábado. (Havas).—Un temblor de tierra de intensidad mediana fué sentido entre las 2.40 y las 6.40 de la madrugada de hoy en esta capital, en la Tracia y en la Anatolia Occidental. En varias ciudades hubo paredes agrietadas y en algunas se desplomaron los edificios. Ha habido víctimas.

EN EL ESCENARIO DE LA GUERRA

22 DE SEPTIEMBRE DE 1939

LA CAMPAÑA DE POLONIA

Tanto el comunicado expedido por el Estado Mayor alemán como el despacho conjunto que expiden con esta fecha los mandos ruso y alemán, carecen del interés que han tenido las noticias de esta campaña polaca en los quince primeros días de la lucha.

Por el comunicado de Berlín se reporta que la guarnición de Varsovia ha tratado de efectuar una salida por el suburbio de Praga, sector en el que, según el propio comunicado, han sido rechazados los sitiados. La información procedente de la plaza sitiada da cuenta de un ataque lanzado contra los sitiadores. En esto la información de ambos lados está de acuerdo.

Vuelve a mencionar el comunicado berlinés que siguen apareciendo prisioneros procedentes de la batalla librada en las cercanías de Tomaszow, al Este de la margen derecha del río San. El mismo comunicado expresa que los movimientos finales de los ejércitos que han ocupado a Polonia se están llevando de acuerdo entre los mandos de Berlín y Moscú. A consecuencia de esta coordinación en las disposiciones, las fuerzas alemanas que tomaron parte en la batalla que terminó en las cercanías de Tomaszow, tienen que retroceder hasta el cauce del río San, cuyas aguas marcarán la divisoria entre los ejércitos alemán y ruso.

Posteriormente llega el despacho conjunto dado por ambos Estados Mayores, y por el mismo se señala que son los ríos Pissa, Narew, Bug, Vístula y San, los que con su cauce pasan a formar la frontera provisional de las tropas de ocupación en tierras polacas.

A causa de este arreglo, en varios de los sectores tienen que retroceder las tropas alemanas, especialmente en la zona Noroeste de Lemberg, hasta más arriba de la plaza de Tomaszow, población que le vino a dar nombre a la última batalla en la cual se dió fin al ejército polaco del Sur.

En el mapa que encabeza estas líneas está señalado el límite del territorio que cada uno de los ocupantes se ha adjudicado. Las líneas diagonales comprenden el territorio alemán y la Prusia Oriental. La parte del mapa de Polonia que aparece en blanco es la asignada a Alemania; la zona del mismo croquis marcada con líneas horizontales, es lo asignado a Rusia; lo que aparece con líneas verticales, es el territorio de Rusia de donde partió la invasión.

FRENTE OCCIDENTAL

El comunicado oficial que en horas de la noche expidió el Estado Mayor francés, vuelve a repetir que en el frente del Oeste ha reinado la calma. Cuando el parte oficial de Berlín se refiere a este sector, también lo hace brevemente, informando que solamente se señalan movimientos de patrullas aisladas y que fué abatido un avión enemigo en el curso de un combate. Como resumen de ello, tanto en la tierra como en el aire, la realidad es que continúan las escaramuzas.

La información no oficial procedente de los sectores que comprende este extenso frente, resulta aún más lacónica que los propios comunicados oficiales. Uno de los despachos procedentes de París informa que en una nota expedida por el Ministerio de la Guerra a las 10 y media de la mañana, se decía que «tropas de vanguardia francesa se consolidaban al Sur de Saarbrucken y al Este del río Blies».

Lo que este informe, no oficial, dice del Este del río Blies, es lo mismo que aparece en nuestro croquis de ayer, en el sector señalado entre los cauces de los ríos Mandel y Blies. En este trecho de territorio, la aldea alemana de Reinheim es el punto de contacto entre las patrullas a que se refieren los despachos oficiales. La consolidación al Sur de Saarbrucken de tropas francesas también es cierto, porque las obras de fortificación de carácter permanente las tiene Francia a tres y medio kilómetros de esta población alemana, en su línea fronteriza.

Ayer, al ponerse el sol, llegaron a la frontera de Hungría las tropas rusas precedidas por los fugitivos

Se calcula que hasta la fecha han buscado refugio en el teritorio húngaro ochenta mil soldados y civiles polacos. Un sacerdote hace el relato de la voladura de una mina

VERECZKE, Hungría, septiembre 22 (AP).—Las tropas de la Rusia soviética han llegado a la frontera de Hungría a la puesta del sol, siendo precedidas de un verdadero ejército de civiles polacos que trata de refugiarse en este país.

Calcúlase que 80,000 soldados y civiles han hallado asilo en territorio húngaro.

Mientras tanto la Radio de Varsovia sigue anunciando que la capital de Polonia continúa en poder de los polacos en la tercera semana de sitio.

Los acontecimientos más importantes relacionados con los refugiados son: la llegada de dos divisiones polacas con un total de 15,000 hombres a Korosmezo; la noticia de que 120,000 refugiados polacos, entre ellos muchos judíos, se encuentran en el ángulo formado por las fronteras rumana y húngara, y no pueden entrar en Rumanía por negárseles autorización, mientras 75,000 fugitivos están entrando en Hungría. Un avión polaco de bombardeo aterrizó cerca de Korosmeso con dos tripulantes muertos en un combate con los cazas alemanes.

Los soldados explican que huyeron porque no podían, por su escasa importancia, causar ningún daño físico ni moral al enemigo. Pero Varsovia se ha convertido en símbolo para los soldados.

"La guerra no se soluciona con rápidas victorias: la muerte es mejor que la pérdida de la libertad" decía hoy el locutor de la estación de Varsovia, anunciando que en la ciudad la carne de caballo ha llegado a ser el principal alimento.

Calmosamente, la Radio relató los incidentes de valor ocurridos en la capital polaca, mientras en los alrededores, las tropas polonesas siguen luchando.

Los mensajes personales dan una pista acerca de las tragedias humanas que se están desarrollando en la ciudad.

Los anunciadores, en sus apelaciones patrióticas a los civiles, ponen de relieve la significación moral de la continuada defensa de la ciudad como contribución a la historia futura de Polonia. Los locutores insisten en que a la ciudad se debe la restauración del orgullo de Polonia como nación y que está dando una prueba al mundo de que los polacos pueden luchar.

Los soldados que llegan a la frontera también refieren que distintas porciones del ejército polaco se han hecho fuertes al Oeste de Lemberg, aunque están siendo gradualmente destrozados por los ataques de las fuerzas y de la aviación de Alemania. Los oficiales dicen que este grupo que se encuentra rodeado por tres lados por los alemanes, no puede retirarse hacia el Este debido a las fuerzas soviéticas.

Micislav Borecki, sacerdote polaco, refirió que las bandas ukranianas volaron una mina que existía en un puente en Kaminka, a 20 millas al noroeste de Lemberg, y de los 145 refugiados que estaban atravesando el puente a la sazón solamente se salvaron 35, mientras que once autobuses llenos de gente cayeron al río.

Contra la modificación de la Ley de Neutralidad formarán comités de campaña en los Estados Unidos

Los congresistas partidarios del aislamiento dicen que es una contra-campaña. Afectará a la cuestión las cuotas azucareras el caso de la Ley de Neutralidad

CREEN QUE NO DEBE LLEVARSE A DISCUSION EL PROBLEMA CUBANO SIN RESOLVER EL FUNDAMENTAL

WASHINGTON, sept. 22. (AP).—Las fuerzas del Gobierno en el Senado han decidido hoy redactar una nueva Ley de Neutralidad conteniendo cláusulas que prohiban a los barcos americanos llevar cargamentos de ninguna clase a los países beligerantes.

Esta decisión, que se cree contará con los votos de los legisladores contrarios a que se concedan al Presidente poderes discrecionales, ha sido revelada por el senador Pittman, Presidente de la Comisión de Relaciones Exteriores.

Mientras tanto, los contrarios de la derogación de las cláusulas del embargo celebraron una reunión estratégica, en la que se trató de la formación de un Comité Nacional para que haga campaña en el pueblo. En ese Comité figurarían Lafollete, Henry Ford, Herbert Hoover, el coronel Charles A. Lindbergh y Eddie Rickenbaker, as de la guerra mundial.

Pittman anunció hoy que su proyecto, además de prohibir a los barcos americanos que lleven cargamentos a los países beligerantes, dice que contendrá una cláusula autorizando al Presidente para proclamar otras zonas peligrosas, a las cuales los barcos americanos no deban ir.

Fué el senador Borah quien reveló que los contrarios de la derogación del embargo están tratando de formar un comité para llevar la lucha al país.

Mientras el Congreso se prepara a discutir las proposiciones del Presidente Roosevelt, éste dijo hoy a los representantes de la prensa que se habían visto submarinos extranjeros frente a las costas americanas del Atlántico y del Pacífico.

El asunto de las cuotas azucareras no será tratado hasta después de agotado el tema de la Ley de Neutralidad

WASHINGTON, sept. 22. (AP).—Personas que suelen estar bien informadas indican que las cuestiones relacionadas con la suspensión de las cuotas azucareras cubanas, dictada por el Presidente Roosevelt, probablemente no se resolverán hasta dentro de dos o tres meses.

Créese que el asunto ha sido discutido en la Habana y lo será también por los delegados cubanos a la Conferencia de Neutralidad en Panamá con el Subsecretario Sumner Welles, antes de que la política oficial de Cuba sobre la materia se dibuje con precisión.

Los funcionarios de la Embajada cubana, aúnque mantienen silencio acerca de la situación, dicen que no saben de ninguna delegación cubana que tenga la intención de venir a Washington para solicitar una audiencia del Presidente Roosevelt.

En otros círculos informados se han desmentido las informaciones publicadas por la prensa dando cuenta de que había llegado una delegación cubana.

En el propio Departamento de Estado se dice que se estudia la situación creada por la decisión del Presidente Roosevelt suspendiendo las cuotas.

Como resultado de la proclama, los exportadores cubanos tienen que pagar ahora $1.50 de derechos arancelarios, contra 90 centavos que estaban pagando.

Un experto expresó la creencia de que el asunto de los aranceles probablemente no se tratará durante la presente sesión especial del Congreso. Cualquier esfuerzo por parte del Gobierno para lograr un arancel más bajo para Cuba, dijo, podría crear disensiones entre los legisladores de los estados azucareros, las que perjudicarían la modificación de la Ley de Neutralidad. Además, se dice que el Jefe del Ejecutivo espera que la presente sesión extraordinaria se consagre exclusivamente a la legislación de la neutralidad.

La campaña pro-aislamiento.

NUEVA YORK, Septiembre 22. Más de 200.000 cartas y telegramas fueron recibidas ayer por los diputados y senadores, reunidos en sesión de emergencia, de personas que piden que se mantenga el embargo de armas como parte de la Ley de Neutralidad.

Los jefes políticos partidarios del Gobierno dicen que todos los mensajes siguen la misma pauta y que surtirán poco efecto porque los legisladores conocen su origen.

El número de cartas, telegramas y tarjetas postales fué mayor hoy. El total de mensajes recibidos esta semana se calcula en poco más de un millón.

Los corresponsales de la prensa han estado cotejando el contenido de muchas de las cartas y notaron que la mayoría exige que no se altere el texto de la ley existente. Muchas de las cartas son mimeografiadas y el texto es generalmente idéntico.

El senador Wagner declaró anoche que había recibido más de 20.000 cartas y tarjetas postales. El senador Mead recibió unas 15.000. En casi todas las cartas se hace referencia al discurso del general Lindbergh, los senadores Borah y Vandenberg y otros dirigentes partidarios del aislamiento.

La famosa "odisea" del "Bremen" según el Toronto Daily Star

Todas las noticias sobre el paradero de ese barco han sido contradictorias

NUEVA YORK, septiembre 22. (Exclusivo).—El "Toronto Daily Star" publica un editorial sobre la "Odisea" del "Bremen", que según el Cónsul alemán en nueva Orleans, está en el puerto ruso de Murmansk, así:

"El gran barco alemán de 52,000 toneladas y de un valor de más de veinte millones de dólares, que según el agente nazi en New Orleans, Edgar von Spiegel, está en Murmansk, Rusia, ha corrido una odisea curiosa; he aquí su diario de navegación:

"Sept. 3—Según París, fué confiscado por la escuadra inglesa. El Almirantazgo lo niega.

Sept. 5.—Según New York, el "Bremen" está en rumbo a Veracruz; también a España.

Sept. 6.—Dos salvadidas del "Bremen" encontrados frente a la costa de Massachusetts.

Sept. 8.—El "Bremen" está actuando como porta-aviones y abastecedor de submarinos en la costa de Terranova.

Sept. 13.—Amsterdam dice que el "Bremen" fué vendido en alta mar a Italia. Roma lo niega.

Sept. 15.—El "Bremen" llega a Murmansk, según Londres, Moscou lo niega y el embajador alemán dice que le pregunten a Churechill por el paradero del "Bremen".

Sept. 21.—Londres dice que el «Bremen» está en puerto inglés. Moscú alega que trabajadores comunistas hablaron con los marinos del "Bremen".

Sep. 22.—El Almirantazgo inglés niega que el "Bremen" esté en Inglaterra. El Cónsul alemán de New Orleans lo encuentra otra vez en Murmansk.

N. de R.—El DIARIO DE LA MARINA ofreció hace más de una semana una detallada información sobre el "Bremen" y sobre la forma en que logró llegar a puerto neutral.

HUNDIDO OTRO MERCANTE INGLES

LONDRES, septiembre 22. (AP).—Los armadores del buque mercante británico «Arkleside» anunciaron que ese barco «se perdió en alta mar» y que su «dotación llegó, sana y salva, al Reino Unido».

Jouhaux exige a los directores del comunismo francés que se separen enseguida de la III Internacional

La Confederación General del Trabajo francesa aprobó una resolución, que firmaron Jouhaux y otros, calificando como traición al proletariado la invasión de Rusia por Polonia

(De nuestra redacción en N. York)

NUEVA YORK, (Exclusivo).—En un cablegrama de París, al New York Herald Tribune, John Elliott, refiere que León Jouhaud, jefe de la Confederación General del Trabajo, que hace algunos años se alió a los gremios comunistas, exigió hoy a los dirigentes comunistas su separación inmediata de la Tercera Internacional (Comintern) y de sus nexos con Moscú, a causa de la invasión rusa de Polonia.

La C. G. T. aprobó una resolución llamando la invasión rusa de Polonia «una traición al proletariado». León Jouhaud y otros dirigentes de la Confederación firmaron la resolución.

Una petición semejante fué firmada por León Blum, dirigente del Partido Socialista, en su diario «Le Populaire». En un editorial dirigido a los comunistas, Blum dijo:

«Es el último momento, es la última oportunidad para que hagáis lo que se espera de vosotros como franceses». Blum quiso decir que si los comunistas no repudiaban sus nexos con Moscú, su partido en Francia sería declarado ilegal por el gobierno, como organización traidora.

«Confrontados con esta situación triste, —dice la resolución— declaramos que no puede haber cooperación con los que no han querido repudiar o condenar esta negación de los principios de solidaridad humana que constituyen el orgullo de la clase trabajadora».

Blum en su editorial dijo también: «La posición de los comunistas con respecto a la clase trabajadora no es sostenible. Apelo a los jefes comunistas y los conmino una vez más a manifestar al país que su pacto con Moscú ha sido terminado; que la puñalada de Stalin en la espalda de los trabajadores del mundo, los ha libertado de su esclavitud a Moscú; que todo ha terminado entre ellos y Moscú y que de ahora en adelante serán ciudadanos patrióticos de Francia, hombres libres, sin tener otra disciplina que la que el bienestar de la patria francesa impone. Pero deben hacer esto sin demora».

La necesidad de la prisa se vió en el hecho que el semi-oficioso Le Temps, declaró esta noche: «Los organismos de la propaganda de la Unión Soviética que han estado funcionando en nuestro suelo muchos años, deben ser disueltos inmediatamente. Es inconcebible y es peligroso para la seguridad de la patria que esas sociedades secretas continúen fomentando complots y deben ser consideradas traidoras, puesto que pertenecen a un poder extranjero enemigo de Francia».

Asistió Hitler a las operaciones ayer en Polonia

Sorprende a los críticos la división de Polonia. Ocuparon Brest-Litovsk los soviéticos

En el Cuartel General del Führer, vía agencia Belga, sept. 22. (Havas).—El canciller-presidente Hitler se dirigió hoy a la región de Polonia, donde hubo importantes operaciones militares, la semana pasada. Visitó a las tropas victoriosas del ejército del norte, a las cuales se debió el gran avance sobre los ríos Bug y Nerew y ataque a la línea ferroviaria de Minsk a Varsovia, y especialmente los resultados de la gran batalla que culminó en el cerco de Polonia. Por donde quiera que el Führer pasó, fué acogido con enorme entusiasmo por los soldados de la Prusia Oriental y de Meklemburgo. Desde lo alto de una colina el canciller-presidente pudo apreciar de una ojeada a Varsovia, completamente rodeada por las tropas del Reich.

Varsovia existe todavía gracias a la conducta humana y plena de consideraciones del ejército alemán. A última hora de la tarde Hitler regresó al gran cuartel general.

Los rusos alegan haber tomado ¡120,000 prisioneros!

MOSCU, sept. 22. (AP).—El comunicado del alto mando del ejército rojo da cuenta esta noche de que las tropas soviéticas ocuparon la importante ciudad de Brest-Litovsk, así como Bialystok, a 75 millas al norte de la anterior.

Agrega el comunicado que las tropas hicieron 120,000 prisioneros y se apoderaron de 380 cañones y 1,400 ametralladoras.

AMSTERDAM, Holanda, sept. 22. (Havas).—La línea de demarcación germano-soviética en Polonia ha sorprendido a todos los observadores neutrales. Hasta ahora se pensaba que los rusos no irían más allá de la línea Bialystock-Lwow, lo cual siempre representaría, para Europa, que el bolshevismo avanzaría sus posiciones varios cientos de kilómetros hacia el oeste.

El periódico «Telegraf» estima hoy que la nueva línea contiene el hecho, muy importante, de que los alemanes tienen que evacuar los ricos terrenos petrolíferos de la Galitzia, así como los depósitos de potasa de Kalusz. En cuanto a los primeros, dice el diario mencionado, la nueva línea de demarcación implica la retirada de las fuerzas del Reich, que se habían apoderado de los centros petroleros, con gran satisfacción. Lo que está por saber es hasta qué punto la línea militar diferirá de la que establezcan los gobiernos, y si Moscú hizo promesas a Berlín acerca de la producción de combustible en la región.

Otro periódico, el «Allgemeine Handelsblad», opina que «si la línea de demarcación concede a Rusia poco más de la mitad de la Polonia que surgió de Versalles, pero dejando la región al oeste del Vístula, que antes de 1914 era también rusa, en manos de Alemania, es porque los Soviets obtienen una gran compensación con la mayor parte de Galitzia, que hasta 1918 fué austriaca. Es de suponer que la frontera momentánea entre los dos ejércitos no será la definitiva que discuten actualmente las delegaciones alemana y soviética. Sin embargo, todo indica que el límite político con Rusia será fijado un poco al aeste del Vístula. En ciertos círculos bien informados, termina diciendo el «Algemeine Handelsblad», se cree en la posibilidad de que se constituya uno o más estados intermedios en la región ocupada ahora.

PINTORESCO RELATO SOBRE UN SUBMARINO DISFRAZADO DE BOTE

NUEVA YORK, septiembre 22. (Exclusivo)—Un submarino disfrazado de bote de pesca fué visto por el capitán del vapor de carga americano «Steel Mariner» que entró hoy el puerto con 24 pasajeros.

«El primer día de viaje, estando a la altura de las islas Scilly—relató el capitán Frederick Pickering del «Steel Mariner»— vi una nave extraña a estribor. Le pregunté al primer oficial que era aquello, y éste después de observar un rato, me respondió:

«Es un submarino enmascarado». miré con los prismáticos y efectivamente, entre dos mástiles artificiales y velamen parecido al de las naves pesqueras, estaba el periscopio. Creo que había sido tocado por un proyectil algún torpedero inglés y no podía sumergirse, y trataba de regresar a su puerto; disfrazado.

«Estuvimos viéndolo por cuatro o cinco millas. De repente vimos humo en el horizonte y sentimos piedad por los tripulantes del pobre submarino. Casi al instante se oyó el cañoneo y diez minutos más tarde el submarido se había ido a pique».

CREEN EN FRANCIA QUE HITLER SE PROPONE INVADIR A RUMANIA

PARIS, septiembre 22. (AP).—El asesinato del Premier rumano Armand Calinescu fué atribuido, en los círculos semioficiales franceses, a intrigas alemanas. En dichos círculos se afirma que el III Reich se propone invadir a Rumanía.

TODA AMERICA ESTA DISPUESTA A DEFENDERSE CONTRA CUALQUIER AMENAZA A SU SEGURIDAD, DIJO CORDEL HULL

Es deseo inalterable de todas las naciones de América estar en paz y dar al mundo paz estable y duradera

Ahora que la guerra importante en Europa es una realidad triste, hay mayor necesidad que nunca para todas las naciones de preservar los principios fundamentales de la civilización

NUEVA YORK, Sept. 22. (AP.)—El Secretario de Estado Hull declaró hoy que cada una de las repúblicas americanas «está dispuesta a defenderse contra cualquier amenaza a su seguridad, proceda de donde proceda».

«Al mismo tiempo—agregó—es inalterable deseo de cada una y todas nuestras naciones el permanecer en paz y ejercer toda la influencia de que disponen a fin de que se establezca firmemente una paz justa y duradera».

Mientras el Secretario hablaba en las ceremonias del Día Panamericano en la Feria Mundial de Nueva York los delegados de las 21 naciones americanas se reúnen en Panamá para asistir mañana a una conferencia de neutralidad interamericana.

«En este mismo momento los representantes de los gobiernos americanos se están reuniendo en Panamá con el propósito de tomar las medidas necesarias para salvaguardar la paz de las Américas. Vemos aquí funcionando un sistema internacional de paz cooperativa, llamado a asegurar la concordia interior y la seguridad exterior para las naciones de nuestro hemisferio.

Durante el programa de la Feria, el Secretario de Estado recibió una Medalla de Oro que le entregó la Comisión de Arbitraje Comercial Inter-americano por «su labor fomentando la paz» entre este país y la América Latina.

«Desde el comienzo de su existencia independiente—dijo Hull—las repúblicas americanas han tratado de dar forma a su política internacional de acuerdo con ciertos principios cardinales.

Los más importantes entre ellos son: primero, el reconocimiento de que la civilización y el progreso solamente son posibles donde exista una aceptación universal del orden, completado por el Derecho Internacional y basado en la justicia, la buena fe, el mutuo respeto, la cooperación y la santidad de los convenios libremente concertados, fielmente observados y honorablemente alterados por métodos pacíficos en caso necesario».

En las modernas condiciones—dijo en otro punto—la paz y la estabilidad son indivisibles en el sentido de que una ruptura importante de una u otra parte en cualquiera posición importante del globo, inevitablemente afecta a la vida de todo el mundo. Las trágicas hostilidades en Europa—la mayor calamidad de todas—no han estado en operación más que tres semanas cortas, y ya sus efectos se han dejado sentir pesadamente sobre muchas fases de las vidas de nuestras naciones.

«Ahora que una guerra importante en Europa es una triste realidad, hay mayor necesidad que nunca para todas las naciones, las que están en posición de hacerlo, de aumentar sus esfuerzos para preservar los principios fundamentales de las relaciones internacionales civilizadas, con cuya aplicación únicamente, de ello estamos convencidos los de América, puede mantenerse el progreso de la raza humana».

INFORMAN DESDE PARIS LAS BAJAS ALEMANAS EN LA CAMPAÑA DE POLONIA

PARIS, septiembre 22. (Havas).—El comisionado general francés de Información, Jean Giradoux, trasmitió esta noche por radio, que Alemania ha perdido más de 150 mil muertos y heridos en su invasión de Polonia, así como un número de aviones que oscila entre 400 y 600, y unos 700 de sus pilotos y aviadores de primera línea, los cuales son más difíciles de reemplazar que los aparatos.

M.E.C.D. 2016

SUPLEMENTO DIARIO EN ROTOGRABADO

DIARIO DE LA MARINA

ACTUALIDAD NACIONAL E INTERNACIONAL

LA HABANA, Sábado, 23 de Septiembre de 1939

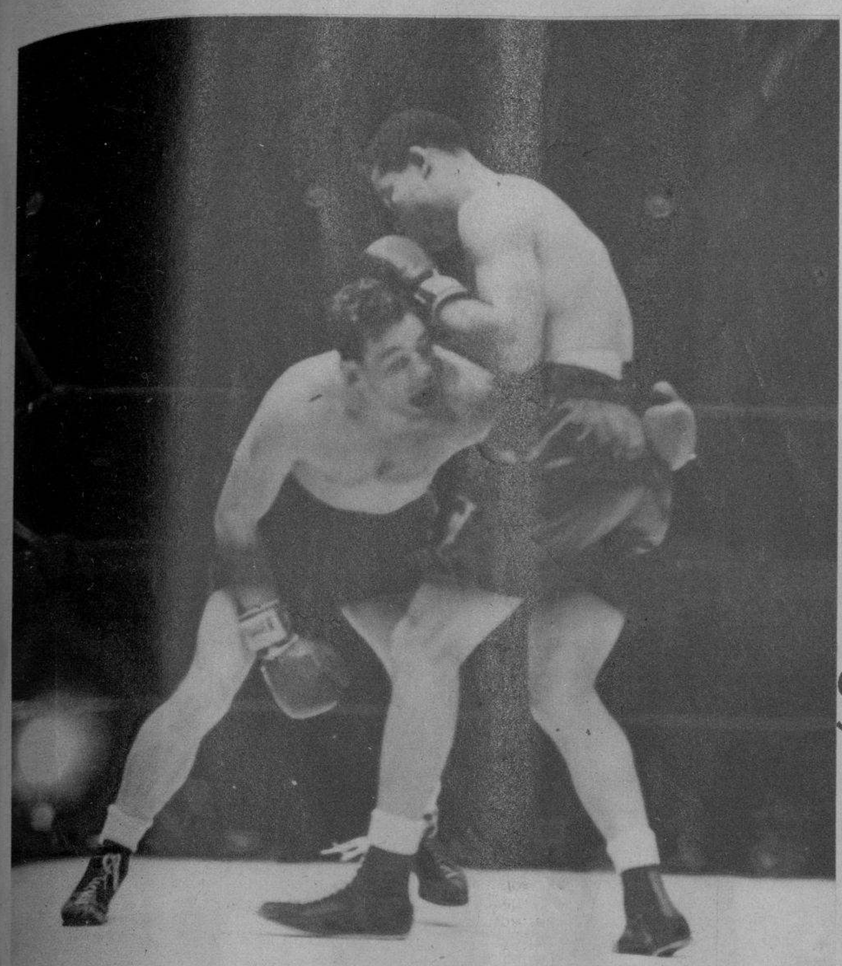

EL ENCUENTRO Pastor-Joe Louis.—En el primer round del encuentro celebrado en Detroit, ya Pastor recibió un duro castigo del campeón. El encuentro se decidió en el round 11 por K. O., a favor de Louis. (Foto Wide)

Por las cumbres de las montañas avanzan las piezas anti-tanques, que habrán de bloquear los pasos principales de acceso a los valles suizos.

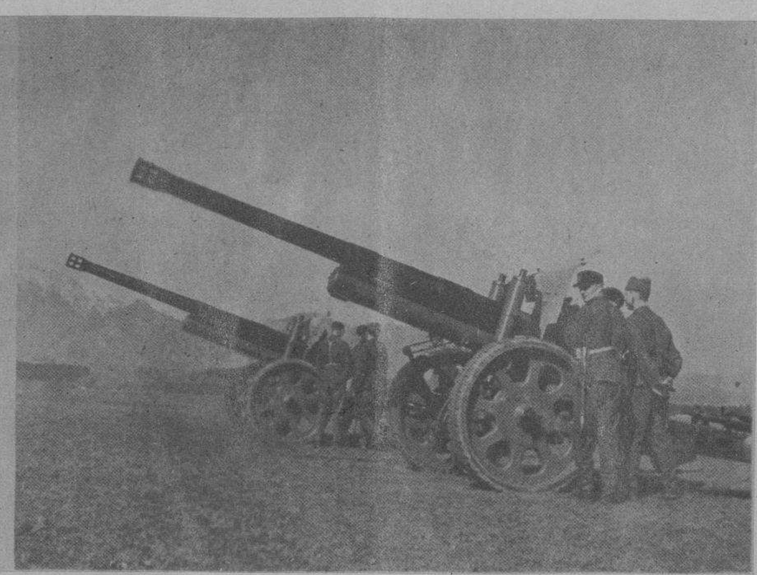

Artillería suiza de mediano calibre (105 milímetros), producida por la casa sueca Bofords, reputada como muy superior a la alemana del mismo tamaño, es la que han emplazado los suizos en los pasos alpinos.

SUIZA SE PREPARA PARA LA GUERRA

El pequeño e industrioso país alpino—enclavado entre Francia, Ita lia y Alemania—es uno de los pasos obligados para cualquiera de los dos grandes ejércitos en lucha: el franco-británico o el alemán. Si, como se afirma, uno de esos dos grupos comba tientes quiere rehuir las líneas de def ensa—la Maginot o la Sigfrido—tiene forzosamente que recurrir al terri torio suizo, o—ya hacia el mar—al de Holanda o de Bélgica. Es por ello que el estado federal suizo ha decret ado la movilización general—de 18 a 55 años—suponiéndose que en estos momentos hay ya medio millón de ho mbres sobre las armas para vigilar at entamente los p a s o s alpinos, en las fronteras mencionadas. En esta pág ina ofrecemos distintas fotos de la mo vilización, c o n l o s movimientos de tropas y los panoramas montañosos d onde se habrá de entablar la lucha, caso de producirse la invasión del pa cífico país que quiere, a todo trance, conservar su neutralidad en el actu al conflicto europeo.

Una patrulla de skiadores—hay que advertir que toda Suiza se halla, excepto hacia la parte francesa de Belfort, enclavada sobre los Alpes—dirigiéndose a la frontera.

Hacia los pasos alpinos frente a Alemania, he aquí una patrulla de caballería marchando hacia la frontera, apenas decretada la movilización general.

EL EX CAMPEON mundial de Ajedrez, José Raúl Capablanca, con su esposa y nuestro compañero, el Ministro de la República en Brasil, A. Hernández Catá, en el puerto de Río de Janeiro. (Foto D. M.)

Descansando, tras la guardia de todo un día en los caminos alpinos, he aquí una patrulla de ciclistas suizos, cercana a la frontera francesa.

Un motor de gasolina moviendo una sierra, en los Alpes. Con la madera, abundante, se construyen trampas y obstáculos contra los tanques.

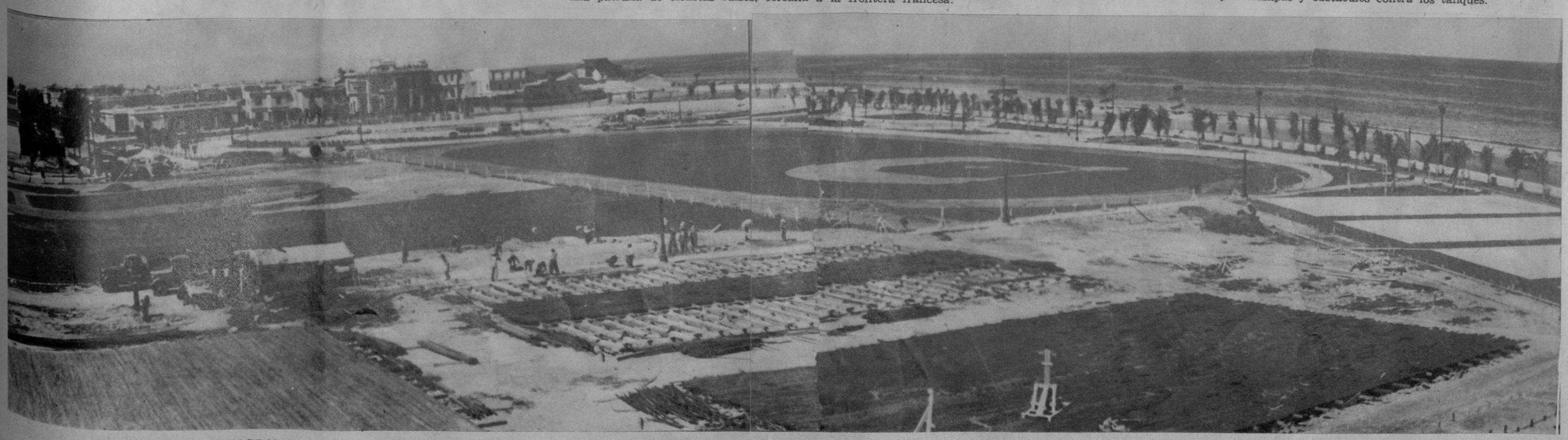

MAGNIFICA FOTOGRAFIA DEL PARQUE INFANTIL DE DEPORTES que se construye en el Malecón, cuadras comprendidas entre las calles G y J, bajo los auspicios del Consejo Corporativo de Educación, Sanidad y Beneficencia. Consta, además, este parque, de magníficas piscinas y toda clase de entretenimientos para la niñez. Su inauguración será próximamente. (Foto D. M.)

M.E.C.D. 2016

VUELVE la prosperidad industrial a los Estados Unidos.—Particularmente en la industria pesada, se han iniciado grandes alteraciones en el orden del trabajo, llamándose a numerosos obreros parados. Este aspecto nocturno de las fundiciones del valle de Cuyahoga (Cleveland) nos habla de su febril actividad, debido a órdenes de compras procedentes de Europa. (Foto Wide World)

EL ADIOS a las mujeres—dicen estos reclutas contemplando los retratos después de inscribirse en la oficina de reclutamiento de Windsor (Canadá). Según informaciones publicadas, este Dominio británico enviará inmediatamente sus fuerzas expedicionarias para unirse a las inglesas que ya están en Francia. (F W)

FRITZ von Thyssen, uno de los industriales más importantes de Alemania, del que se ha dicho que, recientemente, ha abandonado Alemania, por desavenencias con las autoridades. Esta foto fué tomada en el año 1934, en París. (Foto Wide)

PARECE que el pueblo inglés responde con entusiasmo a la llamada de John Bull, para el reclutamiento en la Marina. Una de las oficinas de inscripción de Londres, ofrece este aspecto diariamente, inscribiéndose millares de marinos. (Foto Wide World)

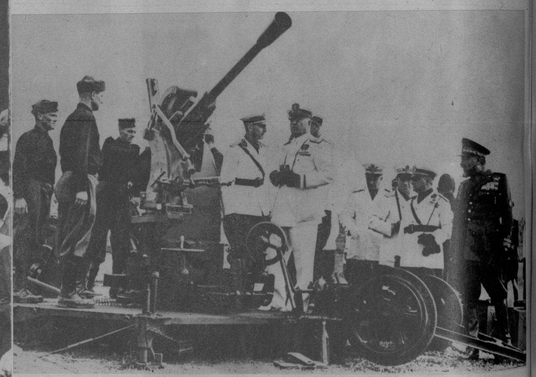

ITALIA sigue neutral, pero no olvida su preparación guerrera.—El Duce inspecciona en Anzio una ametralladora antiaérea, durante una visita hecha a la escuela de artillería. (Foto Wide)

RESCATADOS.—La tripulación del buque británico «Rudyard Kipling», torpedeado y hundido por un submarino alemán, a su llegada a un puerto británico. Este buque fué torpedeado el pasado día 17 y rescatados sus tripulantes por otro buque. (Cablefoto Wide, remitida el día 20)

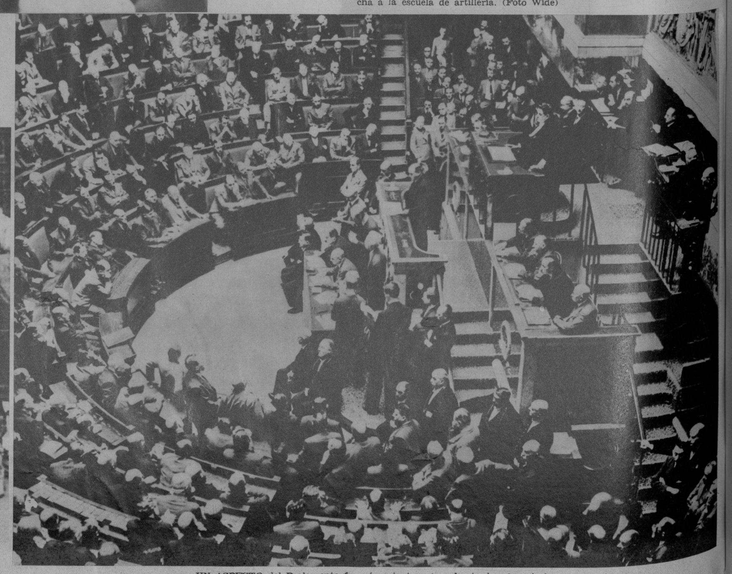

UN ASPECTO del Parlamento francés, mientras (en el estrado, al centro) M. Daladier pronunciaba su sensacional discurso declarando la guerra a Alemania. (Foto Wide)

LA GUERRA aérea no se ha iniciado aun, a despecho de más de 20 días de guerra. No obstante, se sabe que en el cielo se decidirán muchas de las batallas en la presente guerra. Francia, Inglaterra y Alemania han llamado fuertes contingentes de pilotos de reserva, de mecánicos y elementos de la aviación civil, susceptibles de transformarse pronto en ases de guerra. Particularmente, la gente joven es la preferida. En esta foto se ve uno de los más jóvenes pilotos alemanes incorporado recientemente, en la cabina de su avión. (Foto Wide World)

CREANDO PILOTOS PARA LAS FUTURAS BATALLAS AEREAS

ESTOS SON veteranos aviadores franceses. Sobre un aparato se leen los nombres de las rutas seguidas a través de Francia y las colonias. Están en un aeródromo cercano a la Línea Maginot, esperando órdenes para remontarse. (Foto Wide)

LAS UNIVERSIDADES están dando grandes contingentes de aviadores a las reales fuerzas aéreas británicas. Estos ex estudiantes de Oxford, van a realizar su primer vuelo solos, en el aeródromo de Lynne.

EN NEURUPPIN hay una de las escuelas más importantes de Alemania. Estos alumnos toman sus lecciones en la Academia. Muchos de estos jóvenes aviadores, han hecho su primer entrenamiento volando sobre la Línea Maginot. (Foto Wide World)

AVIADORES recién salidos de las academias militares, listos para su primer vuelo. Todos son, como se ve, jovencitos de 20 a 25 años. La aviación necesita sangre joven y mentes audaces.

JOVENES pilotos británicos, son inspeccionados por su jefe en un aeródromo de las reales fuerzas británicas. Algunos de ellos han volado ya sobre territorio alemán. (Foto Wide)

M.E.C.D. 2016

"Gracias a Mum

diez años

SIN PREOCUPACIONES

Hace algunos años despues de probar todos los desodorantes que pude encontrar, me decidí por Mum y estoy muy satisfecha de mi decisión."

Un poco de Mum extendido debajo de cada brazo, evita el desagradable olor del sudor, durante todo el dia.

Mum suaviza la piel y puede usarse enseguida de afeitarse bajo los brazos. Es seguro, rápido e inofensivo para la ropa. Mum no corta la transpiracion indispensable para la salud del cuerpo.

7M-78

QUITA EL OLOR DEL SUDOR

LOS PROPIETARIOS de los Omnibus Aliados visitaron al Secretario de Comercio, doctor Buttari, para exponerle la situación crítica en que se hallan por la escasez de importar llantas, piezas de recambio y otros accesorios de automóvil, amenazándose con ello el tráfico habanero. Un comisionado de los Aliados lee al doctor Buttari su documentada exposición. (F. D.)

En NUEVA YORK

ALOJESE EN

ESSEX HOUSE

Al pie del "Central Park"—a 20 minutos de la Feria Mundial—cerca de las tiendas, de los teatros y de 'Radio City'.

Habitaciones lujosamente amuebladas, muchas de ellas con vista al parque. Todos los apartamientos tienen despensa y repostería moderna. Cocina excelente y servicio de la más alta calidad.

Habitaciones sencillas desde $6.00
Habitaciones dobles desde $8.00
Apartamientos desde $12.00

ESSEX HOUSE

Oscar Wintrab, Director Gerente
160 Central Park South, Nueva York

GRUPO tomado en la terraza del Balneario de la Colonia Española, de Santiago de Cuba, el día del baile que el Club Amateurs de Pesca ofreció a sus asociados. Aparecen en la foto: el doctor Adolfo Comas, presidente del Club de Pesca, y señora; señor Primitivo Fernández Cobo, presidente de la Colonia Española, y señora; señor Zuferrey y señora; doctor Salazar y señora; y el señor Carlos Levy y señorita Serrano. (Foto D. M.)

EN EL LYCEUM Femenino de la Habana se inauguró brillantemente la Exposición de trabajos de Micografía, hechos a pluma, del artista Vicente García Bordonado. Presentó al expositor el doctor Rafael Fernández Ruenes. Esta foto corresponde a un grupo de asistentes a la inauguración. (Foto D. M.)

Pecas

¿Desea Ud. Quitarlas?

LA "Crema Bella Aurora" de Stillman para las Pecas blanquea su cutis mientras que Ud. duerme, deja la piel suave y blanca, la tez fresca y transparente, y la cara rejuvenecida con la belleza del color natural. El primer pote demuestra su poder magico.

CREMA
BELLA AURORA
Quita las Pecas & Blanquea el cutis

De venta en toda buena farmacia.
Stillman Co. Fabricantes, Aurora, (Ill.,) E. U. A.

CON SU ENTRENADOR Black Blackburn, el campeón Joe Louis descansa en su dressing room de Detroit, después de la pelea. El doctor le examina un ojo medio chafado. Parece ser que Bob Pastor le ofreció al campeón un duro castigo durante los once rounds de duración de la pelea. (F. W.)

CON OCASION de la pasada fiesta de San Ramón, los alumnos del Colegio de Belén celebraron, en su playa-piscina, un homenaje al R. P. Rector Ramón Calvo. En la foto se capta un momento de la interesante y concurrida fiesta. (Foto D. M.)

PARTIO a New York y México el dinámico hombre de negocios señor Siro Delgado, Gerente General de la Compañía Cubana Toda Onda, S. A., distribuidores de los Radios Westinghouse en la República, en un viaje de negocios a New York desde donde continuará a México para visitar los grandes negocios que dirige en esa República. Lo acompaña su distinguida esposa y sobrina, así como otro de los gerentes de dicha compañía en esta República, señor Marcos Tulio Sierra. (Foto D. M.)

UNA FOTO DE la portada del libro de poemas que acaba de publicar nuestra compañera Martha E. Fombellida, y que ha sido muy celebrado por la crítica. (Foto D. M.)

M.E.C.D. 2016