1A SECCION 1

SERVICIO DE ASSOCIATED PRESS. Esta queda autorizada para usar nuestro servicio y noticias de información.

Servicio exclusivo de la Agencia «Havas» y del «Herald Tribune, de New York.

DIARIO DE LA MARINA

El DIARIO DE LA MARINA es el periódico más antiguo de Cuba. Fué fundado en el año mil ochocientos treinta y dos.

Servicios especiales de España. — Hilo directo con New York y recepción directa por radio de otros servicios.

1A SECCION 1

AÑO CVII.—NUMERO 206 ACOGIDO A LA FRANQUICIA POSTAL LA HABANA, MARTES, 29 DE AGOSTO DE 1939.—SANTOS ADOLFO Y EUTIMIO TIEMPO PARA HOY: BUENO PRECIO: 5 CENTAVOS

Sólo un fulminante ataque alemán impediría una tregua en el grave conflicto europeo

REUNION DE LOS EMBAJADORES CON EL MINISTRO DE POLONIA EN BRUSELAS, CREESE QUE BUSCANDO UN ARREGLO

Duró una hora y 20 minutos la entrevista de Henderson y Hitler sobre el problema

CHAMBERLAIN HA PLANTEADO A ALEMANIA VARIOS PUNTOS TECNICOS QUE EXIGIRAN TIEMPO PARA SU CONTESTACION Y ESTO PUDIERA TRAER UNA TREGUA

Las noticias se darán a conocer en Londres, declaró Mr. Henderson

ABRIRAN LOS MERCADOS A ALEMANIA PARA LAS MATERIAS PRIMAS Y LE DEVOLVERAN COLONIAS SI NO PERSISTE EN SUS DEMANDAS EN EUROPA

PARIS, agosto 28. (AP.)—Los círculos diplomáticos consideraban esta noche que la nueva nota de la Gran Bretaña a Alemania pueda preparar el camino para largas negociaciones sobre el arreglo de la crisis de Europa.

Después de leer el texto de la respuesta inglesa enviada a Berlín, los círculos franceses dicen que solamente «un golpe repentino» de Hitler contra Polonia podría impedir que la crisis durase acaso varias semanas.

La nota inglesa, dicen, tiene por objeto llevar a Hitler a una discusión técnica y legal acerca de la posición que ha adoptado y de la cual ha dado conocimiento a Daladier y a Chamberlain.

La nueva nota inglesa es tan «técnica» que será necesaria una larga y detallada respuesta alemana.

Mientras los diplomáticos hacen esfuerzos para hallar una solución, París sigue realizando preparativos para resistir desde el aire.

Centenares de miles de personas se han unido a las que ya han partido para el campo. Las estaciones ferroviarias están llenas de familias que esperan, sentadas sobre sus maletas y cajas, la salida de los trenes.

LO QUE OFRECEN A HITLER EN LA NOTA INGLESA

En los centros diplomáticos se anuncia que la nota de Londres ofrece a Hitler la misma posición que Francia en cuanto a las demandas para la devolución de Danzig y del Corredor polaco.

En tales círculos se ve un rayo de esperanza en la noticia de que la Gran Bretaña parece que ha indicado el medio de entablar discusiones para abrir los mercados de la materia prima a Alemania y acaso la devolución de las colonias, siempre que Hitler abandone su presente actitud.

Sin embargo, los observadores diplomáticos no confían mucho en que Hitler cambie de actitud después de la publicación de su carta a Daladier.

EL GENERAL REYNDERS, JEFE DEL EJERCITO HOLANDES, MOVILIZADO

LA HAYA, Holanda, agosto 28. (Havas).—Por real decreto el teniente general I. N. Reynders, jefe del Estado Mayor holandés, ha sido nombrado comandante en jefe de todas las fuerzas terrestres y navales de los Países Bajos.

Previamente se había firmado otro decreto ordenando la movilización general.

HERIDO UN DIPUTADO CHILENO POR OTRO DURANTE UNA DISCUSION

SANTIAGO DE CHILE, agosto 28. (AP.)—El diputado Amaro Castro fué herido gravemente hoy por los disparos que le hizo el diputado Francisco Lobes durante una disputa acerca del complot militar contra el gobierno.

Lobes, que no resultó herido, no ha sido detenido por causa de su inmunidad parlamentaria.

EFECTIVOS BELICOS DE LOS GRUPOS EN PUGNA

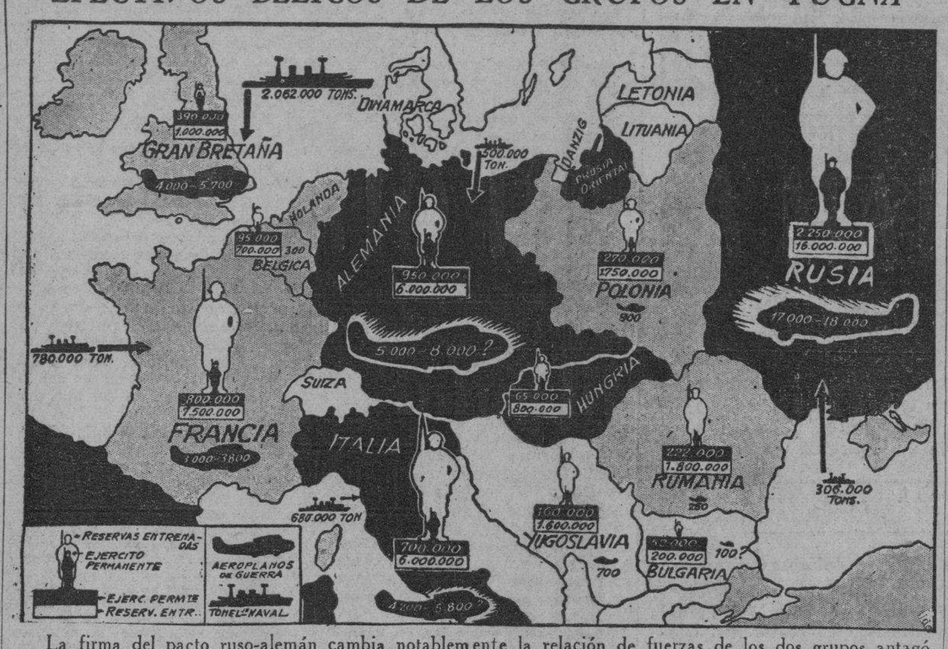

La firma del pacto ruso-alemán cambia notablemente la relación de fuerzas de los dos grupos antagónicos de la política mundial.

Rusia entra, con el enorme peso de su población—180 millones—de sus armamentos y de sus recursos, asombrosos especialmente en lo que se refiere a materias primas, en una alianza con Alemania.

Un factor de alta importancia, la eficiencia de los armamentos y de los hombres, es la mayor incógnita que presenta la cuestión, así como la actitud de naciones que pueden aún derivar hacia uno u otro grupo inclinando entonces la balanza. Las enormes cifras anotadas, imponen la magnitud de la tragedia y esto impulsa a los estadistas a procurar evitarla.

El gráfico que aquí ofrecemos muestra lo que ese pacto significa en las cifras. En él no aparece España, cuya actitud, hasta el momento, no se ha definido en el conflicto.

Flandin culpa a Rusia de todo el malestar actual

Dice que los Soviets han tratado constantemente de llevar la guerra a Europa

NEW YORK, agosto 28. (Exclusivo).—Pierre Flandin, ex primer ministro de Francia, en un artículo en el «Herald Tribune» de hoy, acusa a Rusia de haber fomentado todo el malestar presente, y dice que el pacto con Berlín fué una traición igual a la de Brest-Litovsk.

Agrega que Rusia ha estado continuamente tratando de provocar una guerra en Europa con el fin de fomentar la revolución, y que después de su fracaso en España, Abisinia, China, Checoeslovaquia y Albania, se unió a Alemania creyendo que así no fallará la guerra.

Según Flandin, fué Rusia quien provocó la guerra en Abisinia y en los otros países donde ha habido invasiones. Agrega que si las democracias fueran a pactar hoy con Hitler, el plan de Stalin para destruir «la civilización cristiana» fallaría.

ARGENTINA HA COMENZADO A BENEFICIARSE POR LOS RUMORES DE GUERRA

BUENOS AIRES, agosto 28. (AP.) La junta triguera argentina ha informado que tiene vendidas 500.000 toneladas métricas del excedente de la cosecha.

Cerca de la mitad de esa suma va al Japón y el resto se ha vendido a «intereses europeos», suponiéndose que se trate de representantes de Inglaterra.

Insistentemente se habla de "una tercera potencia" y de su actuación mediadora

MUSSOLINI NO DESMAYA EN SUS GESTIONES PARA LLEGAR A UNA TRANSACCION Y EN ITALIA REINA UN ESTADO DE QUIETUD RELATIVO EN EL PUEBLO

Reserva en Bruselas acerca de la reunión de elementos diplomáticos

EL «GOBIERNO INCOGNITO» DE QUE SE HABLAN POR LAS CANCILLERIAS ES EL QUE HA INVITADO A EL DUCE PARA QUE MEDIE EN EL GRAVE PROBLEMA

BRUSELAS, agosto 29. (Martes). Havas.—A la 1:30 de la madrugada de hoy la Agencia Belga publica una nota en la que se dice que «en los círculos oficiales rehusan toda información acerca de la visita hecha anoche al Primer Ministro Pierlot por los embajadores de Inglaterra, Francia, Italia y Alemania, y el ministro de Polonia. Circula persistentemente el rumor, sin embargo, de que se trata de una tentativa de mediación. Además, hay informes de que el Gobierno no estudia ni prepara en los momentos actuales nuevas medidas militares».

RESERVA OFICIAL ABSOLUTA

BRUSELAS, agosto 28. (Havas).—Una vez terminado, a las 11:30, el Consejo de Ministros, el jefe del Gabinete, M. Pierlot, recibió a los embajadores francés, británico, alemán e italiano, así como al ministro polaco. En los centros oficiales se mantiene una reserva absoluta sobre el significado de esa visita.

ASEGURASE QUE MUSSOLINI ESTA DISPUESTO A MEDIAR EN EL CONFLICTO ANGLO-ALEMAN

ROMA, agosto 28. (AP.)—Mussolini estaba listo esta noche para mediar en el conflicto diplomático entre Berlín y Londres, con ocasión de las demandas de Alemania a Polonia.

Los periódicos italianos informan que un «gobierno» que no mencionan se ha dirigido al Duce para que intervenga. Al mismo tiempo dan cuenta de que «se duda mucho de que el conflicto pueda solucionarse por medio de la negociación».

Los fascistas dicen que algunos cambios en las posiciones podrían resultar de la respuesta británica a las proposiciones de paz que hizo Adolf Hitler a Londres. Europa, agregan, espera la mediación, pero dicen los periódicos que en las presentes circunstancias no deben abrigarse esperanzas.

Virginio Gayda, que frecuentemente expone el modo de pensar de Mussolini, escribe en «Giornale d-Italia» que el Duce no puede por sí solo hacer el «milagro» de evitar la guerra y agrega que cualquier llamamiento a la mediación debe ir acompañado de «la comprensión y respeto» de las necesidades y derechos de todos.

Hitler ha pedido Danzig y el corredor polaco. Italia ha pedido, como necesidad y por derecho, ventajas en Túnez, el Canal de Suez y Jibuti.

Los funcionarios del Vaticano se muestran menos optimistas que durante los últimos días de la semana pasada.

El primer ministro Mussolini ha dictado un decreto prohibiendo los vuelos de la aviación civil por encima del territorio italiano y de sus colonias.

Al mismo tiempo, los funcionarios de ferrocarriles informaron que 48.435 italianos viajaron en 83 trenes excursionistas durante el sábado y domingo. Nuevas excursiones se han preparado para el domingo próximo, lo que parece indicar que Italia no cree que la guerra ocurra tan pronto.

Abrígase en Varsovia la esperanza de que se evite la guerra por la mediadiación de una tercera potencia.

VARSOVIA, agosto 28. (AP). — Polonia, con su frontera con Alemania bloqueada, espera esta noche con ansiedad las señales de paz o de guerra de Berlín o de Londres.

En los centros informados se cree que el Gobierno polaco tiene puestas sus esperanzas en que se evite la guerra en la posibilidad de una mediación de una tercera potencia en el pleito con Alemania.

Agrégase en dichos centros que Adolf Hitler, según parece, ha cerrado la puerta a las negociaciones directas entre Berlín y Varsovia y se dice que el arbitraje no sería aceptado por este país.

Polonia es contraria a las amenazas de fuerza de Alemania e insiste en que debe ser respetada la soberanía de la nación.

El Ministerio de Comunicaciones dice que toda la frontera está «herméticamente cerrada» desde el lado alemán. Carreteras, ferrocarriles y tráfico aéreo están sellados.

La tensión aumenta de hora en hora en Varsovia. Muchos extranjeros, entre los que figuran americanos, han salido de la capital.

Los trenes salen llenos de familias polacas que buscan lugares más seguros en los pueblos de campo.

Se calcula que Polonia tiene actualmente, por lo menos, un millón de hombres sobre las armas.

En los centros polacos se dice que el buque-escuela alemán «Dchleswig-Holstein», anclado en Danzig, ha cambiado de boya con el fin de que sus cañones puedan disparar contra Gdynia, puerto polaco que se halla frente a la Ciudad Libre.

Los funcionarios y los ciudadanos en general esperan que la Gran Bretaña y Francia, que han garantizado la independencia y la integridad territorial de Polonia, no mostrarán debilidad.

Los periódicos declaran que no habrá un «nuevo Munich».

Un gabinete de enemigos del apaciguamiento.

LONDRES, Agosto 28. (A P). — Se habla en los círculos políticos acerca de la posibilidad de que el primer ministro Chamberlain, reorganice su gabinete, dando entrada en el mismo a los conservadores enemigos del apaciguamiento, tales como Winston Churchill, Anthony Eden y Alfred Duff Cooper.

Navegan rumbo al sur 35 vapores de enseña alemana

Se refugiaron 25 buques italo germanos en las radas gallegas desde el sábado 26

OSLO, agosto 28. (AP).—Treinta y cinco barcos alemanes se vieron hoy frente a Haugseund, dirigiéndose a toda velocidad hacia el sur.

Uno de esos barcos, cargado con 8 mil toneladas de mineral, se detuvo ayer frente a Haufesund y cubrió todas las señales por las cuales pudiera ser identificado antes de seguir viaje al sur.

Se refugiaron quince vapores alemane se italianos en los puertos gallegos

VIGO, agosto 28. (Havas).—Veinticinco vapores alemanes e italianos se refugiaron en los tres últimos días en los puertos de Galicia. Quince de ellos lo hicieron en Vigo, tres en La Coruña y siete en El Ferrol. Los que entraron en La Coruña son los alemanes «Iris» y «Tucumán» y el italiano «Petro Campanilla». En Vigo están fondeados seis alemanes, nombrados «Nestor», «Rostenfers», «Rostock», «La Plata», «Atlántic» y «Doba»; y siete italianos: «Eltovo», «Hernani», «Corazón de Jesús», «Carlo Martinio», «San Marco», «Lich» y «Santa Gata».

La Air France suspende muchas de sus líneas aéreas

PARIS, agosto 28. (Havas).—La Air France suspendió hoy sus líneas aéreas con Bukarest, Berlín, Roma y Zurich, continuando el servicio con Londres y las colonias francesas.

Alemania insiste en que den a Polonia el territorio señalado por Wilson en 1918 y también un libre acceso al mar

Además exige que se dé «un justo tratamiento a las minorías» alemanas en Polonia. La Prensa de Berlín dice que no será alemana la responsabilidad moral

«SOLO INGLATERRA Y FRANCIA CONVENCIENDO A POLONIA PUEDEN EVITAR LA GUERRA»—DICEN

BERLIN, Agosto 28. (AP).—El Embajador inglés entregó hoy al Fuehrer A. Hitler la respuesta de la Gran Bretaña a sus demandas a Polonia, horas después que los círculos nazis habían dicho que el Fuehrer estaba resuelto a no modificar su actitud lo más mínimo en esta hora crítica porque atraviesa Europa.

La actitud del Fuehrer es la de que Polonia debe entregarle Danzig y el corredor polaco y hacer, además, otros ajustes a lo largo de la frontera germano-polaca.

Sir Neville Henderson, embajador inglés, llegó solo a la Cancillería a las 10.23 de la noche y estuvo conferenciando con el Fuehrer durante una hora y veinte minutos.

Una hora mas tarde Sir George Ogilvie-Forbesn, asesor de la Embajada británica dijo a la Asociated Press que no se publicaría ninguna nota acerca de la entrevista.

Hemos recibido sugestiones telefónicas del ministerio de Estado en el sentido de que todos los anuncios deben hacerse en Londres», dijo Sir George.

El tiempo pasado por el Embajador en el despacho del Fuehrer indica que estuvieron discutiendo la respuesta británica, descrita en los despachos de Londres, como reiteración de la resolución inglesa de estar al lado de su aliada Polonia.

Detalles de la trascendental entrevista

Sir Neville que realizó el viaje a Berlín en avión esta tarde y dejó órdenes en el aerodromo de que podría retornar a Londres con la contestación de Hitler, fué saludado por el redoble de los tambores de una guardia de honor, cuando llegó en su negra limusina a las puertas de la Cancillería.

Con Hitler participaron en la conferencia el ministro de Estado Joachim von Ribbentrop y el doctor Paul Schmidt, intérprete del Fuehrer.

«Si los demás desean la paz a ellos corresponde traerla», decían los círculos nazis antes de la llegada de Sir Neville Henderson.

Alemania desea negociar, se decía en tales círculos, pero la única negociación posible depende de que Inglaterra y Francia hagan presión sobre Polonia para que ceda Danzig y el corredor.»

Esto será necesario, se indicaba hoy, como paso previo para que las negociaciones puedan tener lugar bien directamente o por un mediador.

La redefinición de la posición alemana se hizo al final de otro día de gran tensión durante el cual lo mismo los diplomáticos que el pueblo se preguntaban si, después de todo, sería posible mantener la paz ahora que los preparativos para la guerra están hechos y todas las partes han tomado fuertes posiciones.

Medidas de guerra a la población civil

Hoy se pusieron en vigor por vez primera en el Reich las tarjetas de racionamiento y las dueñas de casa como es natural, han hecho acopio de todos aquellos productos para los cuales no existe racionamiento todavía.

Las familias han hecho transacciones entre sí, cambiando los productos adquiridos de acuerdo con sus gustos. Las personas mayores han sacrificado sus hábitos en materia de comida en favor de sus hijos.

Un llamamiento se hizo esta noche a los padres cuyos hijos han estado ayudando a la recolección ,con el fin de que les permitan seguir en el campo ayudando a la recolección de la papa. Dice el llamamiento que muchos padres han estado reclamando a sus hijos debido a los temores de guerra.

Solamente treinta y cuatro trenes salieron hoy de la capital cuando son centenares los que parten habitualmente. El transporte en aeroplano es incierto y los trenes solamente llegan hasta ciertos puntos de frontera.

La única base de negociación aceptable para Hitler, según se decía hoy en los círculos de Berlín, es la proposición hecha por el Presidente Woodrow Wilson en 1918, segun la cual a Polonia solamente debía dársele el territorio que estaba habitado por polacos y un libre acceso al mar.

El argumento alemán insiste en que Polonia adquirió territorio habitado por más de un cincuenta por ciento de alemanes y que el «libre acceso al mar» no significaba que tuviera que adquirirlo Polonia mediante la concesión de un territorio habitado por alemanes. Dicen los germanos que el libre acceso al mar para Polonia hubiera podido dársele mediante la intrenacionalización del río Vistula.

Los alemanes piden ahora el territorio polaco desde el Mar Báltico hacia el sur hasta una línea entre Bydgoszyz y Posnan. Esta región está ocupada por una mayoría de alemanes.

Las «condiciones macedónicas», algo raro

Además de estas reclamaciones territoriales, Alemania desea que Polonia se comprometa a dar un justo trato a «las minorías».

Los esfuerzos por saber que es lo que ha querido decir el Fuehrer al emplear el término «condiciones macedónicas» que según él existen a lo largo de la frontera germano-polaca, no han dado resultados. El Fuehrer ha empleado esa expresión en la carta que dirigió a Daladier. Algunos observadores piensan que acaso pretenda hacer luego reclamaciones territoriales más al sur en la Silesia polaca con su importante área minera.

Las proposiciones nazis arrebatarían la bahía de Gdynia a Polonia, pero le dejarían la gran ciudad provincial de Poznan, que se encuentra en la vía férrea que comunica a Berlín con Varsovia. La línea fronteriza pasaría entre Poznam y Bydoszyz.

Los informes de esta noche indican que el principal propósito de la carta del Canciller Hitler al primer ministro francés ha sido fijar las responsabilidades en el caso de una guerra.

«En su respuesta al primer ministro francés, que habla por sí, el Fuehrer deja sentadas las bases morales, políticas y legales de la nación alemana en un documento de grandeza histórica y moral, en caso de que la nación se vea obligada a defender su derecho con la espada», dice el Boersen Zeitung, en un editorial inspirado por el gobierno.

«Sin una solución de la cuestión del Este», dice el editorial, «jamás Europa gozará de tranquilidad.»

La posición estratégica de Alemania ha mejorado con el pacto de no agresión germano-ruso, dice el periódico. «La amenaza de un bloqueo ya no es una carta de triunfo».

Durante todos los esfuerzos que se han estado realizando a fin de evitar la guerra no se ha hecho mención de los dos telegramas de Roosevelt a Hitler.

Instrucciones a la población berlinesa contra los ataques aéreos

BERLIN, agosto 28. (Havas).—Por orden del Ministerio del Aire y del comandante en jefe de las fuerzas aéreas, los funcionarios de organización de la defensa contra aviones han comenzado a distribuir formularios en los que se recuerda a la población civil cómo debe actuar en caso de alarma aérea.

Se recomienda a todos los ciudadanos que lean con detenimiento las prescripciones, cumpliéndolas estrictamente, y poniéndoles en sus casas, en lugar bien visible de las mismas.

Pide el Presidente eslovaco al pueblo que reciba a las tropas alemanas, como amigas

PRESBURGO agosto 28. (Transocean).—Hoy lunes, han sido llamados otros cinco reemplazos, de oficiales de la reserva. La Guardia hlinka y las secciones FS se han hecho cargo de la defensa de las fronteras. El Ministro Presidente Eslovaco, doctor Tiso, ha dirigido hoy lunes una proclama al pueblo eslovaco, anunciándole la entrada de las tropas alemanas en Eslovaquia.

La proclama reza: «En virtud del tratado de protección germano-eslovaco y de los acuerdos complementarios tomados por ambas partes, han entrado tropas alemanas en territorio eslovaco para, si es necesario, luchar junto con el ejército eslovaco en la protección de nuestro joven Estado. Exhortamos a la población a recibir las tropas alemanas como amigas. Los soldados alemanes se acercarán, en el mismo espíritu, al pueblo eslovaco».

Sir Henderson ¡también sale con paraguas!

En un avión parecido al de Chamberlain cuando de Munich partió a Berlín

LONDRES, agosto 28. (Havas). El embajador Henderson parecía estar de excelente humor hoy, cuando se despidió de los periodistas en el aerodromo de Henston, para tomar el avión que le llevó a Berlín. El aparato era un Lockheed, de la British Airways, muy semejante al puesto a disposición de Chamberlain para dirigirse a Alemania, el año pasado. El embajador británico estaba vestido de azul, «llevando al brazo un paraguas» y un abrigo. Le acompañaban dos funcionarios de la cancillería, uno de ellos llevando la balija con los documentos diplomáticos.

Después de posar para los fotógrafos, Henderson pidió un ejemplar del «Times» y se instaló en la cabina. Inmediatamente después despegó el aparato.

Henderson conferenció de nuevo con el Embajador francés

BERLIN, agosto 28. (Transocean). Antes de trasladarse a la Cancillería del Reich, el diplomático inglés celebró una entrevista con el Embajador francés, Coulondre.

Los círculos informados califican de inexacta la noticia propalada por una agencia francesa según la cual Coulondre se entrevistó, hoy lunes por la tarde, nuevamente, con Hitler.

Asimismo carecen de fundamento las noticias extranjeras diciendo que el Fuehrer había recibido al Embajador italiano, Attolico. Este se entrevistó con el Secretario de Estado delMinisterio del Exterior del Reich, barón von Weizsaecker.

A las 11.42 abandonó Henderson la Cancillería del Reich, dirigiéndose a la Embajada inglesa

BERLIN, agosto 28. (Transocean). A las 11.42 minutos el Embajador inglés, Henderson, abandono la nueva Cancillería del Reich, para regresar a la Embajada inglesa.

La entrevista con el Fuehrer se prolongó, pues duró ochenta minutos.

La nota inglesa reitera a Alemania la ayuda militar de Inglaterra y Francia a Polonia

LONDRES, agosto 29. (martes). (AP).— El mensaje de la Gran Bretaña a Adolf Hitler, según se decía hoy autorizadamente, contiene el aviso de que una amenaza alemana a la independencia polaca hallaría la Gran Bretaña y a Francia «luchando desde el primer día al lado de Polonia».

El más estricto silencio se guarda acerca de los demás aspectos de la comunicación entregada al Canciller alemán en Berlín por el Embajador Neville Henderson.

El tono general de la nota, se dice en los centros usualmente bien enterados, aspira a poner fin de una manera definitiva a la incertidumbre de Europa.

El Consejo Nacional de la paz ha cablegrafiado al Presidente Roosevelt pidiéndole que intensifique los esfuerzos en pro de la negociación de la disputa de Danzig.

Está resuelto Londres a abandonar la política de "apaciguamiento", a menos que cese Hitler en su actual actitud

Aunque el Gobierno inglés guarda estricto silencio sobre el contenido de su respuesta a Hitler, en Londres se dan a conocer los puntos esenciales de que consta la misma

EL PARLAMENTO VOLVERA A REUNIRSE HOY PARA OIR LOS INFORMES DE CHAMBERLAIN ACERCA DE LA CRISIS

LONDRES, agosto 28. (Havas).—Los miembros del Consejo Nacional Laborista que se encuentran en Londres se reunieron esta noche en Transport House para estudiar los acontecimientos de la jornada. El pleno del organismo se celebrará el martes por la mañana. Se dice que Arthur Greenwood, segundo jefe de la oposición parlamentaria laborista, informó sobre la entrevista que tuvo por la tarde con el Primer Ministro Chamberlain. Terminada la reunión, no se dió comunicado oficial alguno, aunque sábese que Greenwood será el vocero de los laboristas en el debate de mañana, en la Cámara de los Comunes.

Greenwood recibido por Chamberlain

LONDRES, agosto 28. (Havas).—Arthur Greenwood, quien desempeña la jefatura de la oposición laborista en la Cámara (por enfermedad de Clement Attlee) fué recibido por Chamberlain a las 4:30 de la tarde.

Sir Archibald Sinclair fué recibido a su vez a las cinco de la tarde. La audiencia del líder liberal en la Cámara duró media hora.

Inglaterra desea que se haga ahora un ajuste definitivo de cuentas en Europa.

LONDRES, agosto 28. (AP).—La Gran Bretaña ha enviado hoy a Adolfo Hitler un mensaje que según se dice en los centros bien enterados aspira a un definitivo «ajuste de cuentas», de ser posible, por medio de la negociación, pero en caso contrario por medio de la guerra.

El gobierno mantiene el más estricto silencio acerca del contenido de la comunicación despachada hoy en contestación a la que recibió de Hitler el sábado último. Pero la impresión que existe en los círculos allegados al gobierno es que reitera la política de la Gran Bretaña en los siguientes puntos:

Primero: Conviene en que se negocie la disputa germano-polaca en una atmósfera de paz y de manera que haya seguridades de que la independencia de Polonia será respetada durante las negociaciones y después.

Segundo: Que Alemania también entre en negociaciones con la Gran Bretaña y las demás potencias para un arreglo general político y económico que restaure la normalidad en Europa, permitiendo que todas las naciones, grandes y chicas, vivan en paz, y asegure a Alemania un razonable «espacio de vida» para su pueblo.

Tercero: Aplazamiento de toda decisión sobre las reclamaciones que ha hecho Alemania a Polonia para la devolución de Danzig y del corredor polaco.

Cuarto: La lucha con las fuerzas combinadas de la Gran Bretaña, Francia y Polonia, en el caso de que intente solucionar sus reclamaciones por la fuerza.

Se desconocen los términos de las notas.

Cuál es la solución que habrá de escoger Hitler, es cosa que nadie pretende saber. Pero la rapidez con que se prosiguen los preparativos militares indican que se espera lo peor.

No se esperaba esta noche la publicación de las líneas generales de la comunicación de Hitler ni de la respuesta de Inglaterra, y en los centros oficiales se dice que no es probable que se den a conocer antes de mañana.

El Parlamento ha sido convocado para otra sesión de urgencia para mañana por la tarde, esperándose que hará uso de la palabra el primer ministro Chamberlain, para explicar la situación, siguiéndole los jefes de la oposición.

Pero a menos de que haya alguna respuesta de Berlín para cuando el Parlamento, el jefe del gobierno, según se dice, tratará con mucha cautela del cambio de comunicaciones para evitar toda provocación en esta fase crítica y al mismo tiempo hacer fácil a Hitler que escoja la negociación pacífica.

La prensa inglesa por unanimidad pide se resuelva de una vez la situación, y la opinión pública parece participar tambien de tal criterio.

Se tiene entendido que el gobierno está acorde en la actitud que ha adoptado y en los círculos semi-oficiales se dice que existe completa ausencia de deseos por parte de los ministros de poner en práctica la política del «apaciguamiento» en ninguna forma a menos de que Alemania muestre deseos de abandonar su actual actitud.

Terminó Alemania en Eslovaquia sus aprestos bélicos

Las divisiones mecanizadas ocupan la frontera en una extensión de 250 kmtros.

BRATISLAVA, Eslovaquia, agosto 28. (AP).—Los preparativos militares alemanes en Eslovaquia quedaron terminados esta noche.

Las divisiones mecanizadas del ejército de Hitler ocupan todos los puntos estratégicos a lo largo de la frontera polaco-eslovaca de 250 kilómetros de largo.

Oficiales alemanes dirigen las operaciones de los sistemas telefónicos y ferroviarios desde el cuartel general en esta ciudad.

Los periódicos atribuyen al primer ministro Josef Tiso la declaración de que «Eslovaquia no está solamente bajo la protección de Alemania, sino dispuesta a luchar a su lado».

Ochenta grandes bombardeadores con la insignia del Reich pasaron por Bratislava esta tarde. La escuadrilla volaba hacia el Norte.

Muchos miembros de la estación de radio de Bratislava así como del periódico gubernamental fueron despedidos por sospecharse que son contrarios a Alemania.

OTRO ACCIDENTE DE AVIACION EN INGLATERRA

LONDRES, agosto 28. (AP.)—El Comodoro del Aire, Artur A. B. Thompson resultó muerto hoy por la hélice de un aeroplano en Boscombe Down.

El comodoro es la víctima número 213 de las Reales Fuerzas Aéreas desde el primero de enero de este año.

Continúa siendo la misma la actitud de Italia.

ROMA, agosto 28. (Transocean)—Un locutor de radio italiano ha expuesto hoy lunes, nuevamente la actitud de Italia frente a la crisis internacional haciendo constar que Italia ya ha repetido, a menudo por boca del Duce, hallarse dispuesta a una solución pacífica de las actuales dificultades, siempre que esta solución estuviera basada en el derecho y la justicia.

En los momentos de máximo peligro en que vivimos, dijo el Duce no quiere abandonar aún las esperanzas de que puedan resolverse pacíficamente todas las cuestiones actualmente planteadas. Para restablecer la atmósfera de confianza necesaria, habrá que acabar con los últimos restos del tratado de Versalles. A última hora podría evitarse tal vez lo peor para Europa, siempre que los demás, renuncien a su intransigencia y accedan a la política seguida por el eje. En todo caso, empero, Italia está dispuesta a defenderse.

Bajo estrictas medidas de guerra, el Gobierno francés espera que Hitler decida sobre los destinos del mundo

Pese a que Hitler ha tratado de eliminar a Francia del problema, la Prensa de París echa a éste toda la responsabilidad de la guerra si llegara a producirse

«LE TEMPS» HABLA DE LAS «MANIOBRAS QUE SIEMPRE GUIAN A LA POLITICA DE ALEMANIA»

PARIS, agosto 28. (AP).—En calma, pero alerta, Francia espera esta noche la decisión del Fuehrer Canciller Hitler acerca de si escoge la guerra o la paz para solucionar sus reclamaciones a Polonia.

Todavía se abrigan algunas esperanzas de paz, las que se basan en el hecho de que aún se mantiene el contacto entre Berlín, Londres y París. Los puentes no se han quemado después que Hitler dió a conocer el viernes pasado sus condiciones a los embajadores francés y británico.

Sin embargo, el gobierno francés prosigue haciendo preparativos militares para la guerra, decretando la censura de las noticias y de las fotografías. Vigente en el acto se ha decretado que todas las publicaciones impresas, trasmisiones por radio y películas cinematográficas tienen que someterse a la aprobación de un nuevo servicio general de información.

Medidas para evitar cualquier sorpresa

La nación se está acercando a las últimas fases de la preparación. Se continúa la movilización de tropas, la requisa de los transportes y la parcial evacuación de París.

Se ha prohibido terminantemente que se enciendan los letreros lumínicos de la capital. Los dueños de casas han sido amenazados con cortarle la corriente eléctrica en el caso de que, por la noche, dejen que salga el más débil haz de luz de sus puertas y ventanas.

Calcúlase que en el imperio inglés hay unos 3,000,000 de hombres sobre las armas.

El cambio de cartas entre Hitler y el primer ministro Daladier que se realizó el sábado y domingo se hizo público a mediodía de hoy por el ministerio de Estado. Demuestra el comunicado que la proposición de Francia para que Alemania y Polonia entablaran negociaciones directas ha sido rechazado rotundamente por el Reich.

Se dijo hoy que el primer ministro Daladier intentaba enviar una segunda carta a Hitler, pero parece que la publicación de los textos de las cartas en Berlín doce horas antes de conocerse en París ha complicado la situación.

Ahora se asegura en los centros autorizados que es «virtualmente imposible» hallar un terreno común entre París y Berlín.

Espíritu agresivo contra Alemania en Francia

Las líneas generales de la actitud francesa se han dado a conocer en un editorial del periódico «Le Temps».

«Los acontecimientos se están precipitando, y nosotros acaso nos encontremos a sólo unas horas de la decisión del Fuehrer quien determinará el destino de Europa.

«Cuando las condiciones de la respuesta del Gobierno británico a la comunicación que trajo de Berlín Sir Neville Henderson sean conocidas, y cuando esta noche o mañana el Embajador inglés haya entregado al Canciller alemán el texto redactado por el Gabinete inglés en íntimo y permanente contacto con el Gobierno francés, el Fuehrer tendrá que aceptar sus responsabilidades.

«Generalmente puede verse de la carta del Fuehrer, que Berlín rechaza el procedimiento de la conciliación y de las negociaciones directas, lo que equivale a cerrar la puerta a toda solución pacífica y plantea el siguiente dilema: Capitular o hacer la guerra.

«Pero el espíritu de la maniobra que guía toda la política alemana debe tenerse siempre en cuenta.

«No debe excluirse que Berlín, al rechazar las negociaciones directas y el procedimiento de la conciliación, espere sugerir una conferencia, la cual, sin Polonia y por encima de ella, arregle la suerte de ese país en el sentido de las reclamaciones alemanas que naturalmente son inaceptables.»

En espera del resultado final de la crisis que se ha agudizado, Francia procede metódicamente a prepararse para un posible conflicto.

M.E.C.D. 2016

VUELVE A LA CAMARA, CON UNA MODIFICACION, EL PROYECTO DE LEY DE RETIRO DE LAS FUERZAS ARMADAS

ES ORIGINAL DE ESE CUERPO Y LA DEVUELVE EL SENADO LUEGO DE HACERLE REFORMAS

Se le agregaron disposiciones transitorias relativas a los derechos electorales de los retirados. Será objeto de nuevos debates en la Cámara. Reparten copias de la misma

Se han recibido en la Cámara de Representantes las modificaciones introducidas por el Senado al proyecto de ley de retiro de las Fuerzas Armadas de la República.

El proyecto es original de la Cámara.

Publicamos a continuación el texto de la ley tal y como queda una vez reformado por los senadores.

Del mismo se han distribuido copias entre los representantes, quienes en una sesión oportuna procederán a considerar las aludidas modificaciones, bien para aceptarlas o bien para rechazarlas.

PROYECTO DE LEY

Artículo I.—El Artículo IV, Capítulo II de la Ley Orgánica del Retiro de los Miembros de las Fuerzas Armadas de Mar y Tierra de la República (Ejército y Marina) quedará redactado en la siguiente forma:

Artículo IV.—Será retirado forzosamente, cualquier miembro de las Fuerzas Armadas de la Nación, al cumplir una de las condiciones siguientes:

Oficiales Superiores, 65 años de edad o 38 años de servicios. No obstante, si al cumplir los 38 años de servicios el Oficial Superior estuviere en funciones de Jefe de Regimiento, Distrito Naval o Mando Superior a éstos y no hubiere cumplido 60 años de edad, continuará en el servicio hasta cumplir los referidos 60 años de edad.

Oficiales Subalternos y Suboficiales, 60 años de edad o 36 de servicios. Si al cumplir los 60 años de edad el Oficial Subalterno o el Suboficial tuviere menos del tiempo de servicio establecido en el inciso segundo del artículo XIV, Capítulo V, y concurrieren en la persona afectada las circunstancias de haber prestado servicios facultativos en Hospitales de las Fuerzas de Mar y Tierra de la República en el mes de septiembre de 1933 con ocasión de carecerse de Médicos en los mismos, y hubiere continuado ininterrumpidamente en el servicio militar o naval hasta cumplir 60 años de edad, será retirado con la pensión señalada en el inciso segundo del artículo XV, Capítulo VI, si al momento de cumplir la referida edad hubiere servido dos años por lo menos.

Clases, 54 años de edad o 34 de servicios.

Soldados y marineros, 54 años de edad o 32 de servicios.

El tiempo de servicio a que se refiere el presente artículo será el prestado real y efectivamente en las Fuerzas Armadas, sin tener en cuenta el reconocido como doble por campañas o por haber pertenecido al Ejército Libertador de Cuba.

En el caso de las clases, soldados y marineros, los 54 años de edad, fijados por esta Ley, podrán prorrogarse a 58, a juicio del Cuartel General del Ejército Constitucional o Estado Mayor General de la Marina de Guerra Constitucional.

Se abonará a los efectos del Retiro, pago de los haberes y antigüedad en el servicio, el tiempo que hayan permanecido fuera del Ejército los Oficiales Subalternos, que hubieren causado baja antes del 4 de septiembre de 1933 e ingresado después por Revisión de Consejos de Guerra.

Artículo II.—El inciso primero del artículo XI del Capítulo III de la repetida Ley, quedará redactado en la siguiente forma:

Primero: A los Oficiales y Suboficiales, cuando hubieran cumplido 20 años de servicios y menos de 32, si conviniere al servicio y el estado del Fondo de Retiro y Pensiones lo permitiere; o cuando lo solicitare el oficial o el suboficial, aunque no hubiere cumplido los años de servicios en este inciso señalados, si concurrieren en el solicitante las condiciones siguientes:

a) Ser miembro de las Fuerzas Armadas desde o antes del 4 de septiembre de 1933 sin interrupción de continuidad desde esa fecha a la en que solicitare su retiro.

b) Haber intervenido en dos o más acciones de armas y obtenido por alguna de ellas la Cruz de Honor o la Orden de Mérito Militar o Naval con distintivo rojo.

c) Que la solicitud obedezca a necesidades públicas y se demuestre así en el expediente que se instruya al efecto del retiro.

En los casos previstos en los apartados a), b) y c) de este inciso, se concederá la pensión media establecida en el inciso tercero del Artículo XV, Capítulo VI de la citada Ley.

DISPOSICIONES TRANSITORIAS

Primera: En virtud del retiro que por ésta y las demás leyes vigentes se hubiese otorgado o se otorgase a todo miembro de las Fuerzas Armadas de la República y fuerzas similadas como la Policía Nacional, las Juntas Electorales correspondientes, procederán a inscribir como elector a solicitud del interesado, en los Registros Electorales permanentes, a los comprendidos en lo prescripto anteriormente; a cuyo efecto, los retirados al amparo de las referidas leyes, podrán obtener la aludida inscripción en cualquier tiempo anterior al quinto día precedente a la fecha fijada para la presentación de los certificados de candidatura.

Segunda: De igual manera y dentro del mismo término anteriormente señalado, podrán los referidos retirados solicitar y obtener la afiliación política a cualquier Partido o grupo independiente de electores a recobrar su condición como tales.

Tercera: En cualesquiera de los casos previstos en la presente Ley, no será necesario el requisito de la previa afiliación a Partido o grupo independiente de electores, legalmente reconocido, para figurar en cualesquiera de los certificados de candidatura presentados para cargos que no sean de los que se cubran por las reglas de la representación proporcional.

Cuarta: La Comisión de Retiro y Pensiones procederá, a la mayor brevedad posible, a la revisión de todas las pensiones concedidas por inutilidad física hasta la fecha en que comience a regir la presente Ley, ajustándolas a las disposiciones contenidas en la Ley 190 de 28 de mayo de 1935, con las modificaciones hechas posteriormente a la misma, estimándose nulas las concesiones de pensión por la causa aludida en cuyos expedientes no se hayan llenado los requisitos especificados en la legislación vigente al tiempo de la concesión.

Quinta: A todos los efectos dispuestos en la presente Ley, se suspenden en su aplicación cuantos preceptos o disposiciones electorales o de cualquier otro orden o carácter se encuentren en vigor si se oponen o contravienen el más exacto cumplimiento de las disposiciones de la presente Ley; declarándose a sus efectos en suspenso todos los términos y plazos legalmente requeridos.

Asimismo todo lo dispuesto por la presente Ley tendrá efectos retroactivos por razón del interés social y orden público que de sus prescripciones resulta determinado expresamente.

VISITAS AL JEFE DEL EJERCITO

En su residencia de Ciudad Militar almorzó ayer el Coronel Batista con el coronel López Migoya.

Después sostuvieron entrevistas con el Jefe del Ejército el Coronel Velazco y el teniente coronel Galíndez, quienes trataron cuestiones relacionadas con el reglamento del Ejército y sobre las fiestas del cuatro de septiembre.

Recibió después el Coronel Batista al comandante Bolet, Jefe de la Sección de Ingeniería, y al teniente coronel Manuel Benítez. Tuvo la visita del Secretario de Obras Públicas doctor Riva, del Secretario de Gobernación señor del Prado, senador Collazo y representante de la Fuente.

El Secretario de Defensa, doctor Ramos, y los tenientes coroneles Sosa y Despaigne sostuvieron igualmente entrevistas con el Jefe del Ejército.

También los señores senador Ituarte, doctor Costales Latatú y los coroneles retirados Diego Rodríguez y G. García Pedroso.

En horas de la mañana, el Coronel Batista salió de su residencia para participar de una entrevista importante, sobre la cual nada se informó a los repórters.

Recibió en las oficinas de la Ayudantía General al Embajador Martínez Fraga y al Secretario Amadeo López Castro.

HOY SE REUNEN LOS AUTENTICOS

Esta tarde, a las tres, celebrará junta el comité ejecutivo provincial del Partido Revolucionario Cubano, (Auténtico).

Tiene por finalidad esta reunión del autenticismo provincial, que se efectuará en el Liceo Auténtico, Reina y Gervasio, conocer de renuncias presentadas por personas que han sido nominadas candidatos a la Asamblea Constituyente y hacer la elección de otras que las sustituyan.

A las seis de la tarde y en el mismo local del Liceo Auténtico, [illegible] el ejecutivo nacional del Pr[illegible] a cambiar impresiones y tomar acuerdos relacionados con la próxima campaña constituyentista.

EL PAN EN PINAR DEL RIO

La Asamblea Provincial del Partido Agrario Nacional ha designado candidato a delegados constituyentes a los siguientes señores:

Doctor Reinaldo Márquez Camacho Catedrático de la Universidad.

Doctor Nilo Brito Rodríguez, Farmacéutico de San Juan y Martínez.

Sra. Ofelia Sotolongo de la Fuente.

Doctor Juan E. López Valdés.

Señor Agustín Long Mora, Agricultor y técnico agrario de Artemisa.

Señor Ismael Reyes Romero, Maestro agrícola.

LIBERALES DE VILLANUEVA

El comité ejecutivo liberal del barrio de Villanueva, tomará posesión el próximo jueves a las ocho de la noche.

Presidirá el acto el doctor Arturo Peñaranda, asistiendo además figuras del Partido Liberal en la provincia y el municipio.

El doctor Rafael Guas Inclán hará uso de la palabra, aprovechándose esta fiesta política del liberalismo en Villanueva, para pedir que en la próxima coalición le corresponda al Partido Liberal la Alcaldía de la Habana.

La Sanidad por Radio

La Asociación de Anunciantes (víctima inmediata de nuestra anarquía en radiodifusión) se ha prestado a colaborar con la Dirección General del Radio para establecer lo que bien pudiéramos llamar la sanidad del radio.

La secretaría de Comunicaciones en la persona del Secretario señor Francisco Gómez, y la Dirección de Radio, en la del comandante Govea, merecerán un cálido elogio nacional si llevan a feliz término su propósito, para el que seguramente contarán con la buena disposición del Honorable Presidente de la República, y a cuyo fin hasta el Comercio, organizado para la propaganda en su Asociación de Anunciantes, se ha ofrecido con inteligente espontaneidad.

Hace ya algún tiempo que nuestros comerciantes tienen asociado, a sus negocios, el Arte y manifestaciones de cultura, como ocurre con «El Encanto», «Los Precios Fijos» etc., habiendo llegado los señores Solís, Entrialgo y Compañía hasta instituir un premio anual, valioso, que ya lo es más por el prestigio intelectual que representa, que por la cuantía, muy respetable, de la donación en metálico que hace dicha entidad mercantil.

Esta tendencia a asociar el arte con los negocios, deriva de la conciencia de nuestros negociantes, de ser el comercio un oficio culto, tanto, que su historia corre parejas con la de la civilización.

De ahí que nuestro Comercio, por la Asociación de Anunciantes, se haya prestado a colaborar con la Dirección General de Radio a la sanidad de ese nuevo círculo de cultura, que ni debe serlo de manifestaciones vulgares ni de músicas inferiores.

Y ningún apoyo como el de las empresas mercantiles, si se niegan a dar sus propagandas a plantas u «horas» fuera de la ley o faltas del sentido artístico que debe exigirse en el medio cultural de una población como la de Cuba. Y como los «periódicos» anodinos, piratas de las noticias y artículos ajenos, y los conjuntos artísticos sin arte, viven de muchas incomprensiones, bien estará que, al par que demuestra comprender y vela por nuestra cultura la Asociación de Anunciantes, también en las oficinas públicas se tienda el cordón sanitario y se nieguen protecciones a quienes carezcan de crédito intelectual y artístico.

«Buenos días»

¿Acaso esa diaria salutación encuentra amargo eco en usted por hallarse enfermo?. ¡Despreocúpese! —Si el mal es del

ESTOMAGO,

afecciones concomitantes al

hígado y VESICULA,

úlcera gástrica o duodenal, COLITIS — Intestinos

BISMÁGEN

lo sanará.

En cada persona con experiencia de la singular eficacia de Bismágen hay un amigo de él. Usted lo será también, y el fraternal "buenos días" repercutirá en su ánimo como expresión viva, plácida y amable.

¡BISMAGEN ES ÚNICO!. NO ADMITA IMITACIONES... NI REGALADAS.

Dolor de Estómago, Digestiones lentas o dolorosas, Empacho gástrico, Vómitos de líquido o de sangre, Acidez, Eructos agrios, Ardentía, Gases, Dilatación, Mala respiración, Mal aliento, Espasmos, Cólicos, Fermentaciones intestinales, Diarrea o estreñimiento, Dolor de vientre y espalda, Inapetencia, Desnutrición; ¿presenta su mal alguno de estos síntomas?

Piense en esto: el afán presente en el Médico **—noble paladín de la Salud—** es oponer al mal el remedio mejor. Y famosos médicos mandan Bismágen. Ensaye con un frasco del **maravilloso patente Bismágen y**

bendecirá la hora en que decidió tomarlo.

DEL "DIARIO HABLADO"

MEDITEMOS

Alemania ha puesto en libertad a Erns Thaelmann, el Jefe del Partido Comunista alemán, en tanto que en Rusia los comisarios en las fábricas, los líderes en los campos, las orquestas en los lugares públicos y radios, y los periódicos todos, se dedican a la tarea de explicar a las masas la razón del acercamiento nazi-comunista, las conveniencias de la amistad y las necesidades del sentir fraterno.

Discursos, artículos y orquestas; todo música para meter en los sentidos, [illegible] no en la comprensión, la nueva hermandad.

En cambio, en Alemania, el Gobierno no ha sentido la necesidad de dar explicaciones al pueblo; forma gubernamental más sincera, ya ha establecido que el pueblo no tiene facultades, ni capacidad para decidir de sus destinos. Además, Alemania, más culta, más enterada de su posición y de su conveniencia, ha visto el pacto con buenos ojos. En vísperas de una guerra universal, Alemania necesita tener guardada la espalda al enfrentarse con el resto de Europa. La hora no permitía los escrúpulos ideológicos. Y el Comunismo y el Fascismo se abrazaron y vinieron a la comprensión, de que, después de todo, sus regímenes eran hermanos; fundamentalmente totalitarios.

Esto, en verdad, no debiera sorprendernos, porque nosotros hemos tenido un maravilloso profesor político que nos lo advirtió. Martí, que hace medio siglo nos dijo que: «En política sólo es verdad lo que no se ve». Y esto el entendimiento germano-moscovita bajo los regímenes nazi-comunista no se veía por ninguna parte; pero era, ha sido verdad.

Porque así es la política.

Nuestros pueblos, con más sentido crítico (más capacidad Humana) que el ruso, no podrán entenderlo, porque ni tienen la cadena servil de la gleba rusa, ni el dilema de vida o muerte que los alemanes. A un hombre de los nuestros, le costará trabajo aceptar la explicación de la razón ideológica de ese maridaje. Hemos peleado todos, con el brazo o con el alma, en la reciente guerra civil española, y todos fuimos voluntarios de la gran polémica trágica: y nos va a ser difícil entender que las tropas de Franco y los soldados de la República mandados por Miaja; no: de los sindicatos, con sus comisarios comunistas, de modo que los soldados podían ser lo que quisieran, y los generales llevar en su interior el pensamiento que les diera la gana, pero pelear, peleaban por una causa ajena sin saberlo, y se movían bajo órdenes desconocidas, extrañas, que ni los generales sospechaban, bajo el imperio final de Moscú.

Y a esos soldados, les va a costar un poco trabajo entender que ahora, después del horrendo drama, deben, pueden unirse, confraternizar y convenir en que no les separan distancias ideológicas.

Cuestión de clima y cuestión de medio. Cuando nosotros sudamos bajo el fuego del sol tropical, a mediodía, no podemos comprender los puñales del hielo en las zonas polares de la estepa rusa; como ellos no podrán entender que nosotros sudemos.

Pero el hecho se ha consumado y creemos que habrá de tener repercusiones universales, como las tuvo la guerra de España. Allí el Comunismo recibió un golpe de muerte (cosa que hemos venido a ver clara después que se disiparon los humos de los fusiles y de los incendios) y ahora Hitler lo ha enterrado. El baluarte del Comunismo, ya mixtificado, Rusia, evoluciona, ya evolucionó hacia eso que dieron en llamar «Derechas» los propios comunistas porque constituyó una reacción instintiva contra su «izquierda», pero que nosotros ya creemos haber demostrado la falsa posición del Comunismo y del Fascismo, puesto que el primero constituye la más brutal de las reacciones humanas, y el segundo representa la verdadera izquierda científicamente técnica, visto en su aspecto de organización social y de escuela económica, establecido sobre el fundamento intelectual de las jerarquías y que utiliza la Dictadura como necesidad de disciplina básica.

Ya se ha producido el primer brote de rebelión fascista en Chile, y no dudaríamos un momento en asegurar que pronto se producirá el mismo movimiento en México y Bolivia. La historia se repite, y se repetirá por los siglos de los siglos.

Podríamos echar mano de la Historia de cualquier pueblo antiguo, no importa cuál, y si le quitamos los nombres de lugares, fechas y adalides o generales, nos hallaremos con que parece la historia de cualquier otro pueblo y de cualquier otro tiempo. Porque en todos se ha producido el mismo ciclo fatal.

La lucha por la civilización y por el bienestar, así moral como material; las masas por lo material y los hombres por lo moral. Rebelión. Caos anárquicos. Dictaduras. Y vuelta a empezar.

Así, los pueblos amenazados de comunismo, como Italia y Alemania (y después, hemos visto que también España), produjeron su reacción alcaloidal anti?comunista, que tomó forma en el Fascio con sus variantes, en Alemania nazismo y en España falangismo. Y los demás pueblos no pueden escapar a la ley humana que registra la Historia, repitiéndose; de ahí la actual rebelión chilena, y la que esperamos como cosa fatal en México, con inexorable designio histórico. Y la influencia ambiente, la derrota universal del Comunismo en España, y la transformación que Alemania le ha impuesto en Rusia (suprema confesión de su fracaso) hará que se purguen de su presencia, o de su influencia, todos los pueblos de la Tierra.

Todos, menos aquellos que hayan sabido evitar su infección, con la persistente y profunda vacunación de un régimen honradamente liberal.

Y obsérvese que hemos evitado incurrir en el vicio de moda, de usar la palabra »Democracia», que está (estuvo) usando el Comunismo para disfrazarse. No hay, no puede haber naciones democráticas. La Democracia es una mentira; piadosa de los liberales, mendaz de los comunistas, para los pueblos. Pero los pueblos, aún los que más claman «Democracia» buscan sus aristocracias de la cultura, para gobernarles.

La moda, pues, es el Fascismo; el totalitarismo para los pueblos que no sepan conservar sus instituciones liberales.

Meditemos...

Joaquín ARISTIGUETA.

SE REUNE ESTA NOCHE EL COMITE EJECUTIVO DEL VII CONGRESO DE LA PRENSA MEDICA

El doctor Rodolfo Pérez de los Reyes, secretario del Comité Ejecutivo organizador del VII Congreso de la Prensa Médica, ha cursado las invitaciones para la reunión que en los salones del Círculo Médico de Cuba tendrá lugar esta noche, a las nueve.

Han sido invitados todos los directores de revistas médicas de Cuba.

El programa de la junta es el siguiente:

1—Lectura del acta anterior.
2—Programa del Congreso.
3—Designación de ponentes.
4—Recaudación de fondos.
5—Sello conmemorativo del Centenario.
6—Asuntos varios.

MODIFICACION EN EL TICKET DEMOCRATA REPUBLICANO

El organismo provincial del Partido Demócrata Republicano que hizo las postulaciones para Delegados a la Constituyente, se reunirá el miércoles 30, para conocer de la renuncia presentada por el doctor Cosme de la Torriente y designar el nuevo candidato que figurará en el ticket de ese Partido en la provincia de la Habana.

Continuó anoche la Cámara en sesión extraordinaria la discusión sobre la proyectada legislación tributaria

Al inicio de la asamblea se aprobó un artículo pendiente del impuesto a la herencia. Se refiere a la retroactividad. Crean impuestos a la plusvalía, el latifundio y la mano muerta

La Cámara de Representantes prosiguió anoche la discusión de la Ley de Impuestos.

Al abrirse la asamblea se pasó lista respondiendo ochenta y ocho congresistas.

Después de las lecturas del acta y la convocatoria comenzó el debate sobre el capítulo once, cuyo artículo cuarto había quedado pendiente en la última sesión.

Este artículo obtuvo una votación de setenta y cuatro sufragios en favor y once en contra.

Se refiere a la retroactividad del impuesto sobre la herencia, cuya escala oportunamente publicamos.

Impugnan el artículo el doctor Cárdenas y lo defiende el doctor Gustavo Gutiérrez el cual dice que el doctor Cárdenas es un oponente sistemático a la Ley de Impuestos, actitud que le corresponde como miembro del Partido Demócrata Republicano que representa a la clase conservadora del país.

El doctor Cárdenas responde diciendo que no es solamente el Partido Demócrata Republicano el que repudia los impuestos, sino el Partido Comunista por boca de su leader Lázaro Peña, quien en una carta pública ha dicho que los aranceles de Aduana no se cobran en forma eficaz, pues de ocurrir así el Erario contaría con suficiente reserva para hacerles frente a las exigencias presupuestales.

El doctor Cárdenas lee un párrafo de la carta de Lázaro Peña en la que éste pide al Gobierno la supresión de los subpuertos y denuncia al mismo tiempo los contrabandos que se introducen por ellos.

El doctor Fraile señala un error literario en la redacción del artículo cuarto, que es subsanado.

El Capítulo XII

Según publicamos ya el capítulo XII fué suprimido del proyecto de Ley por la Comisión Especial que redactó el Dictamen.

El Capítulo aludido se refiere a la imposición de tributos a los subpuertos.

La Comisión Especial hizo la supresión, alegando que no había recaído acuerdo alguno respecto al adeudo a los embarcaderos privados, y en la sesión en que este asunto fué considerado se dijo que el Gobierno se mostraba inconforme con los gravámenes a la industria azucarera que se exporta por los subpuertos. En razón de ello afirmaron los voceros gobiernistas, la Comisión se abstuvo de incluir en el dictamen el capítulo XII relativo a los subpuertos.

El Capítulo XIII

La eliminación del capítulo XII obliga a correr el orden capitular y en tal virtud el número trece pasa a ser el número doce.

Este se denomina «Impuesto sobre la plusvalía, la mano muerta y los latifundios».

Al artículo primero del citado adeudo se le introduce una enmienda del doctor Cárdenas, gracias a la cual se exceptúan las "Asociaciones benéficas, deportivas, patrióticas, etc. etc.

El artículo segundo es aprobado sin reformas y al artículo tercero se le interpela una enmienda, también del doctor Cárdenas, estableciendo que el impuesto será el medio del uno por ciento.

Dicen así los artículos primero, segundo y tercero ya aprobados:

Artículo I.—Se crea un impuesto del cinco por ciento sobre la plus-valía de las propiedades rústicas y del diez por ciento sobre la plus-valía de las propiedades urbanas.

Este impuesto se exaccionará sobre el aumento de valor de las propiedades que sea consecuencia directa de la acción del Estado, la Provincia y el Municipio, y se exaccionará en el momento en que el dueño de la propiedad venda esta, si bien el impuesto no se cobrará sobre el aumento del valor de la propiedad cuando el dueño esté sujeto al pago del impuesto de utilidades.

El producto del impuesto sobre el plus-valía rústica se destinará a la realización de obras públicas en el campo, y del impuesto a la plus-valía urbana a la ejecución de obras públicas en las ciudades, villas y pueblos.

Artículo II. Se crea un impuesto del 0.25 por ciento sobre el valor de todos los bienes de que sean dueños, poseedores o usufructuarios, las asociaciones, corporaciones o entidades análogas, a excepción de las asociaciones deportivas, de los establecimientos de beneficencia, instrucción pública y recreo, y los Institutos dedicados a beneficencia e instrucción gratuita, así como los bienes que por su naturaleza sean de uso público libre o no produzcan renta.

Este impuesto se cobrará anualmente sobre la declaración jurada que habrá de prestar la entidad y que podrá ser comprobada por la secretaría de Hacienda.

Artículo III.—Igualmente se constituye un impuesto del medio del uno por ciento sobre la trasmisión, adjudicación y provisión de Capellanías, obras pías, memorias de misas y vinculaciones de carácter religioso, cualquiera que sea la forma en que tenga lugar, ya se realicen judicial o extrajudicialmente, por documentos públicos o documentos privados, a cuyo efecto el documento en que conste dicho acto, sea público o privado, será presentado en la Zona Fiscal respectiva para la liberación y pago de dichos derechos fiscales. Carecerán de eficacia los actos antes referidos que no tengan la correspondiente nota del pago de derecho de las zonas fiscales correspondientes.

Se pone a discusión el artículo IV que es aprobado y dice así:

Artículo IV.—Se declara latifundio toda propiedad de más de 500 caballerías que pudiendo ser dedicada a la agricultura por su situación geográfica, condición de las tierras, posición económica de sus dueños y facilidades para la recolección y transporte de los productos de la misma se mantengan sin ser explotadas o arrendada por sus dueños.

En su consecuencia quedan exentas de este impuesto todas las tierras que estén arrendadas o sujetas a cualquier clase de explotación, tales como siembras de frutos menores, los montes, las reservas forestales, la repoblación forestal, las tierras poseídas por personas o entidades, si dichas personas se dedican a la ganadería o a la explotación de la industria azucarera así como las tierras o las anexas destinadas a la agricultura en cualquier forma, las dadas en arrendamiento y las destinadas a siembras o plantaciones de cualquier clase.

Los latifundios quedan sujetos a un impuesto sobre el valor de la propiedad de acuerdo con su amillaramiento, conforme a una escala que establecerá el Presidente de la República no inferior al 0.10 por ciento y que aumentará gradualmente hasta el diez por ciento.

Votado el artículo cuarto se pasó a discutir el quinto, que dice lo siguiente:

Artículo V.—Este capítulo comenzará a regir cuando lo ponga en vigor el Presidente de la República después de un estudio detenido de las modalidades de los impuestos que se crean, la forma de su exacción y su reglamentación, y no antes de los seis meses de publicada esta ley en la Gaceta.

Impuestos varios

Terminada la votación favorable de todo el capítulo referente a la Plusvalía, Latifundio, etc. se entró a discutir el que se contrae a Impuestos Varios.

En el artículo 1, apartado B, se establece el aumento, del tres al cinco por ciento anual sobre las cantidades en efectivo que, para garantizar contratos u obligaciones, tengan en su poder o reciban en lo sucesivo de sus suscriptores, abonados, clientes, o empleados, la compañía de gas, de electricidad, de acueductos y de teléfonos, así como cualquiera otra persona natural o jurídica que se dedique a la explotación de servicios públicos.

Al darse cuenta con este precepto solicitaron turnos para hablar en contra y oponerse al aumento de ese tributo los señores Tomás Galdós y Aurelio García Guerra.

Gustavo Gutiérrez pidió hablar en favor y dijo que la Cámara no podía acceder a ninguna modificación que rebajase el tributo del cinco por ciento señalado en el artículo aludido.

García Guerra manifestó que hasta el presente la compañía de teléfonos viene pagando un impuesto de un tres por ciento sobre las cantidades en depósito de sus suscriptores; interés que en virtud de una ley va a engrosar el fondo destinado al sostenimiento de los veteranos de la Independencia. Añadió que de elevarse ese tanto por ciento se corre el peligro de que los soldados que fundaron la patria cubana dejen de percibir el interés del tres por ciento, con lo cual se verían nuevamente en la mayor indigencia, ya que tal vez las empresas procedan a devolver los depósitos.

Dijo también el señor García Guerra que ningún banco paga un interés mayor del tres por ciento anual sobre el dinero, por lo cual resulta injusto obligar a entidades comerciales a abonar el 5 por ciento.

Replicó el señor Gutiérrez que en nada se perjudicaba a los veteranos de la independencia y que por lo demás se trata de un impuesto que tiene las simpatías del Gobierno.

Insistió el señor García Guerra en que se mantuviera el impuesto del tres por ciento.

Dijo el señor Gutiérrez que el señor García Guerra debía dirigirse a la Cámara y no a él, que sólo era el presidente de la comisión especial.

García Guerra respondió que el doctor Gustavo Gutiérrez venía ejerciendo una dictadura en la Cámara, contra la cual se erguía él para protestar.

Las palabras del señor García Guerra produjeron un fuerte incidente del que fueron actores tanto él como el Presidente de la Cámara y el señor Gustavo Gutiérrez.

El problema fué solucionado más tarde y hubo explicaciones que devolvieron la calma.

Finalmente se aprueba el apartado B del artículo primero con el aumento del impuesto al cinco por ciento.

Una enmienda adicional

Se aprueba luego la siguiente enmienda:

Enmienda adicional

Entre los Capítulos XIII y XIV se adicionará un Capítulo redactado de la manera siguiente:

Artículo 1. Se crea un impuesto de cinco centavos por cada cupón, postal, boletín, sello, contraseña, lámina, grabado o cualquier otro objeto que se agregue a cada cajetilla de cigarros.

Pagará también este impuesto lo que se ofrezca separadamente o en cualquier otra forma o manera al público como un estímulo para la venta de cigarros.

Esos cupones, postales, boletines sellos, contraseñas, láminas, grabados y objetos cualesquiera deberán colocarse en la parte exterior de la cajetilla.

El impuesto se hará efectivo por medio de un sello que se colocará en cada uno de los citados objetos y será utilizado con el nombre, puesto en letra impresa, de la marca que lo usó y con la expresión del día en que el sello se colocó.

Artículo 2. La infracción de lo dispuesto en el artículo anterior, bien por no colocar en el sello el objeto correspondiente, o bien por no utilizarlo en la forma debida, o bien por poner el dicho objeto en el interior de la cajetilla, o por haber faltado en cualquier otra forma o manera, será constitutivo de delito y como tal sancionado con privación de libertad de un mes y un día a seis meses, o multa de 31 a 780 cuotas, o ambas.

Artículo 3. Se prohibe por razones de salud pública, y como tal se sanciona de acuerdo con el Artículo 573 del Código de Defensa Social el uso de las cajetillas o envases vacíos contentivos de cigarros, para otorgar por su recogida o canje, cualquier clase de premio o regalo.

Igualmente se prohibe y se sanciona en la forma señalada en el párrafo anterior el canje de etiquetas, cupones u otros objetos similares que se utilicen o empleen en los artículos de la manufactura cigarrera, para ser canjeados por premios o regalos.

Cae la sesión

A la una y media de la madrugada cae la sesión por falta de quórum al ser puesto a discusión el Artículo segundo que se refiere al impuesto a los agentes colegiados.

Sesión hoy a las once

La Cámara ha sido citada nuevamente para hoy a las once de la mañana a sesión extraordinaria para continuar discutiendo la ley de impuestos.

El TSE declara con lugar una petición del PUN matancero

Como consecuencia de esa resolución se anulan los acuerdos que se adoptaron

El Tribunal Superior Electoral dió a conocer ayer la sentencia dictada, bajo la ponencia del Magistrado Delio Silva, por la cual declara con lugar la reclamación número 434 de este año, establecida por el doctor Arturo González Alfonso, a nombre de Ignacio Uriarte y otros contra la sesión celebrada por Agustín Acosta, Máximo Rodríguez y otros, el día 2 del presente mes. Como consecuencia de esa resolución se anulan los acuerdos tomados en dicha supuesta sesión y por tanto, la Asamblea Provincial del Partido Unión Nacionalista de Matanzas, que preside el gobernador de dicha provincia, doctor Lorenzo Delgado, queda declarada válida y de hecho firmes las designaciones de candidatos a la Asamblea Constituyente por esa región. Este fallo, unido a los que ha pronunciado la Audiencia de Matanzas, consolida la tendencia representada por el Gobernador doctor Delgado y los hermanos Cambó. El doctor González Alfonso también dirigió a la expresada tendencia en la aludida audiencia matancera.

Queda pendiente en el Superior Electoral la resolución de la reclamación número 399 contra la Asamblea Municipal de Matanzas, pero declaradas válidas las elecciones de los barrios del Término matancero por las resoluciones de la Audiencia de la repetida provincia, la resolución que recaiga a la citada reclamación 399 tiene que ser concordante con ese estado de cosas.

Se conocerán hoy otros fallos

Además del fallo que antecede, el Tribunal Superior Electoral acordó otros hasta el número de doce, los cuales serán públicos hoy y los daremos a conocer mañana. Ayer, como en días anteriores, el Tribunal celebró las vistas de numerosas reclamaciones, que absorbieron su atención hasta muy entrada la noche.

El repetido Tribunal dijo a las Municipales de Jiguaní, Cabañas, Bejucal y otras que habiendo terminado los Registros de Colegios debe cesar el personal menos un escribiente que continuará por ahora, debiendo participar el cumplimiento de este acuerdo.

Al Pagador Central de Hacienda se dijo que cuando el Tribunal aprueba una cuenta y de la misma consta que el trabajo lo autorizó tenga entendido que implícitamente ha concedido el correspondiente crédito, por lo que en lo sucesivo en casos tales el obvio de tiempo y de trabajo innecesarios las pague sin más requisitos y por consiguiente deberá abonar la de Pedro Rodríguez Zamora, de Placetas, que se le remitirá por segunda vez.

El doctor José Agustín Martínez participó al Tribunal que habiendo sido postulado para delegado a la próxima Convención Constituyente por el Partido Nacional Revolucionario, Realista, renuncia el cargo de delegado que ostentaba por ese partido ante el Tribunal, por ser incompatible.

Al doctor Virgilio Sánchez Ocejo, se dijo que ya el Tribunal ha declarado que el cargo de delegado político de un partido no es incompatible con cargos de delegado a la Asamblea del Partido al que represente en un organismo electoral.

Y a la Provincial de Matanzas se dijo que el acuerdo de Julio de 1920, sobre que los Notarios no necesitan obtener licencia si son postulados para cargos electivos, es aplicable para las elecciones de de delegados a la Constituyente, habida cuenta el artículo 121 del Código Electoral vigente.

HEMORROIDES

Su tratamiento racional

Todo paciente de hemorroides debe saber, que con la Pomada Midy conseguirá rápidamente:

1º La desaparición de punzadas, irritación y escozor;
2º La descongestión de las venas y la reducción de los mamelones;
3º La detención de hemorragias;
4º Facilidad en las deposiciones.

La Pomada Midy no es solamente una simple pomada calmante, sinó un *verdadero tratamiento* que por sus extractos de Castaña de las Indias y de Hamamelis actúa directamente sobre la circulación. La Pomada Midy cura las hemorroides.

La Pomada Midy se vende en todas las Farmacias y Droguerías. Se acompaña al tubo una cánula especial que permite alcanzar las hemorroides por muy internas que sean.

LABORATOIRES MIDY, 67, Avenue de Wagram, PARIS

POMADA MIDY

Calma • Descongestiona • Cura

EL INSPECTOR DE INMIGRACION DE ESTADOS UNIDOS EN MIAMI DEDICA ELOGIOS AL CUBANO

Opina que nuestros compatriotas contribuyen a que dicha ciudad sea el centro turístico más importante del mundo. Los vacacionistas constituyen una riqueza en ese país

Estuvo anoche en nuestra Redacción —visita absolutamente particular—Mr. Paul N. Gray, inspector de Inmigración de los Estados Unidos en Miami, a quien conocen y estiman mucho los cubanos.

La vida de este hombre sencillo y jovial es interesantísima. Graduado en Leyes—Universidad de Chicago—con el grado L. L. B. fué de los primeros en alistarse como soldado voluntario al intervenir los Estados Unidos en la Guerra Europea. En el frente lo hicieron Instructor de Gas y Fuego Líquido. Ganó medallas. Después del Armisticio su Gobierno lo nombró Consejero Técnico de los Consulados y recorrió toda Europa. Habla perfectamente el alemán y con fluidez el sueco, el danés, el francés y bastante bien el castellano, amén de algunos dialectos.

De regreso a los Estados Unidos lo nombraron inspector de Inmigración en la frontera mexicana y después en la canadiense, hasta que fué designado para desempeñar cargo más importante en Miami, donde lleva unos once años «dando la bienvenida a los cubanos», según sus propias palabras.

—He estado en Cuba cien veces—comenta con cierto orgullo de mantener el record—unas veces de vacaciones y otras en cumplimiento de misiones oficiales.

—¿Qué tal se portan los cubanos en Miami?—le preguntamos.

—No dan molestias. Quisiera que todos los extranjeros que pasan por Miami fuesen tan fáciles de manejar como ustedes. De cuando en cuando hemos tenido que devolver algunos por haber permanecido más tiempo del que la ley autoriza. Pero ni aun durante la revolución que acudieron allí muchísimos exilados, hubo nada que lamentar, y a menudo teníamos que ayudarles en sus malos momentos.

—Los turistas extranjeros más importantes en Miami son cubanos —prosigue— Vienen más cubanos a Miami que de otras nacionalidades. Muchos envían a sus niños a las escuelas para que aprendan inglés; claro está que los americanos de otros estados son más numerosos e integran el mayor contingente.

Miami es el centro turístico más importante del mundo, a la cual los cubanos contribuyen... Creo que Habana y Miami se complementan para atraer a esta parte del Continente a los turistas del resto del mismo. No veo por qué han de hacerse la competencia ni por qué han de perjudicarse ambas ciudades.

Sobre la disminución de turistas americanos en Cuba cree Mr. Gray que se debe a la situación económica de los Estados Unidos.

—Muchos quisieran venir—dice—pero no pueden. En Miami se vive en Verano por diez dólares a la semana y en invierno por el doble. Quiere decir que el viaje de ida y vuelta de Miami a la Habana solamente le representa a la gente modesta el costo holgado de una semana de permanencia allí. Aunque hace tiempo no voy a California, sé que la vida allí es también muy barata. La utilidad que se recibe del turismo es por el gran número de personas reunidas. Centavo a centavo, real a real, representan la riqueza de la región. Algo semejante a las tiendas de cinco y diez, cuyas mercancías dejan poco margen; pero venden grandes cantidades.

—Tampoco he recibido quejas de mis compatriotas que han estado en Cuba... todos hacen elogios de la Policía por su eficiencia y su cortesía. El clima nuestro y el de la Habana son muy semejantes. Quizás Miami resulte también más popular por lo accesible que resulta la playa...En fin,

MANTUVO EL FISCAL SU PETICION DE PENA DE MUERTE PARA CONRADO PEREZ, MATADOR DE SU HIJASTRA

Aclaración sobre los vuelos a Cuba, circunstanciales

Podrán autorizarlos todos los Cónsules, en tiempo de paz, mediante requisitos

A la Secretaría de Estado ha informado la de Defensa Nacional, el cambio que se ha hecho al Reglamento de Navegación Aérea Civil, por el cual ha sido modificado su artículo segundo, relativo a las autorizaciones a aeronaves para volar sobre el territorio nacional o aterrizar a acuatizar dentro de sus límites.

Por virtud de dicho cambio, se agrega al mencionado artículo segundo la disposición siguiente:

«No obstante, los Cónsules cubanos en el extranjero, están facultados para autorizar en tiempo de paz, los vuelos a Cuba de aeronaves extranjeras deportivas o turistas, comunicando al Cuartel General del Ejército, la fecha de llegada, marcas de identificación de la aeronave, tripulantes y pasajeros y el aeródromo de arribada».

La Secretaría de Estado ha puesto en conocimiento de sus funcionarios consulares el cambio expuesto, por medio de una instrucción que completa otras disposiciones sobre la materia.

La poesía cubana en Buenos Aires

En el salón de actos de la Comisión Nacional de Bellas Artes de Buenos Aires, fué ofrecido un recital de poesías cubanas por el destacado recitador cubano Eduardo Casado, según ha comunicado a la Secretaría de Estado el Ministro de Cuba en la República Argentina, doctor Ramiro Hernández Portela.

El doctor Hernández Portela tuvo a su cargo la presentación del señor Casado, e hizo un breve resumen de la evolución de la poesía lírica en nuestro país, significando, seguidamente, que el recitador Casado era uno de los más destacados de sus intérpretes.

En el programa figuraban obras de Bonifacio Byrne, Nicolás Guillén, Emilio Ballagas, Ramiro R. Hernández Portela, Eugenio Florit y Regino Pedroso.

Investigación del derecho comparado

El Embajador de Cuba en México ha enviado a la Secretaría del Exterior un informe, significando que la Escuela Nacional de Jurisprudencia de México acaba de terminar la redacción de un proyecto para el establecimiento de un Cuerpo de Investigadores que se dedique al estudio del Derecho Comparado.

Tanto el Rector de la Universidad como el Director de la Escuela de Jurisprudencia, estiman que sería de gran importancia que se iniciaron los trabajos encaminados a estudiar el Derecho Hispano Americano, a fin de proporcionar a los países del Continente la celebración de Conferencias y Congresos que viabilicen la unificación del derecho, a que se aspira.

Llegó a La Habana el municipalista americano Mr. John J. Kennedy para organizar una asamblea en Chicago

La Comisión Panamericana de Cooperación Municipal, que preside el Alcalde Beruff Mendieta, comenzará su gestión en Noviembre 15 con una muy importante Orden del Día

Mediodía del lunes. Nuevo muelle de la Flota Blanca. El «Sixaola» atraca. Descienden los viajeros.

—¡Ahí está nuestro amigo!—grita José Luciano Franco, secretario de la Comisión Panamericana de Cooperación Municipal, que radica en la Habana, al divisar una figura elegante y jovial de americano moderno.

En efecto, mister John J. Kennedy, municipalista consagrado, jefe de la sección Latinoamericana del Public Administration House de los Estados Unidos, desciende por la escala y es recibido entre abrazos por el doctor Carlos M. Morán, por el talentoso intérprete oficial de la Alcaldía habanera, señor Eduardo Rey, y por el propio Franco.

—¡Cuánto gusto de verme de nuevo entre ustedes!—murmura.

Todos recordarán, por cierto, que mister Kennedy participó, de manera entusiasta y distinguida, en el pasado Congreso Panamericano de Municipios.

—Pero, ¿no iba usted para Bruselas con mister Louis Brownlow?—le preguntan.

—Sí, señores. Sólo que cambié de idea. Prefiero la Habana.

Alguien insinúa que el distinguido viajero es muy solicitado por las damas chicagoenses, y añade:

—Pues aquí no hay mujeres tan amables como allá...

Kennedy sonríe con su expresión de estudiante.

—¡Quién sabe!...

Y agrega:

—Estuve enfermo un mes y me encontraba convaleciendo, cuando mister Bronwlow me anunció la convocatoria, hecha por el presidente de la Comisión, doctor Antonio Beruff Mendieta, para reunir sus miembros en Chicago el 15 de noviembre venidero.

—¿Entonces?...

—Hice el viaje en seguida, vía New Orleans. Traigo la misión específica de cooperar, con el señor alcalde de la Habana, a los preparativos de la referida reunión.

José Luciano Franco interviene.

—Nos ayudará en la confección de la orden del día. El secretariado estima mucho el concurso de mister Kennedy. Es un municipalista de talento y de cultura.

—En los momentos actuales, de perturbación mundial—prosigue el recién llegado—la Comisión desenvolverá, entre otras, una gestión muy importante, como es la de servir de nexo entre la «Unión Internacional de Ciudades», que radica en Bruselas, Bélgica, y los municipios de toda la América. Siempre trataremos que los intereses de las poblaciones civiles sean lo menos afectados posible, en caso de conflicto.

La conversación recae en un colega recientemente desaparecido.

—En Cuba hemos sentido mucho la defunción de mister Clifford W. Ham—exponen los periodistas.

—¿Saben a quien nombraron para sustituirle en el alto cargo de director ejecutivo de la Asociación Municipal Americana?—interroga Kennedy. A un conocido de todos ustedes: a mister H. Mallery.

—¡Vamos!—salta el señor Rey. ¿Al hombre a quien durante el Congreso de Municipios le birlaron una caja de tabacos y todavía la está reclamando?...

—El mismo.

Y todos ríen ante la evocación de la ocurrencia.

Llega el espléndido auto oficial de la Alcaldía.

—¿Partimos?—propone Franco.

—Estoy dispuesto—dice Kennedy.

Despedidas. Citas. La máquina arranca. Y entre el humo de la gasolina, se expone la primera parte del plan de la estancia en la Habana de mister John J. Kennedy: saludo al señor alcalde, doctor Beruff Mendieta; contacto con los doctores Gustavo Gutiérrez, Gay Calbó, y mucho trabajo en la oficina del secretariado...

La «Comisión Panamericana de Cooperación Municipal» comienza. Ese próximo 15 de noviembre se reunirán en Chicago, con el Mayor de la Habana, los siguientes miembros de aquélla, ya citados cablegráficamente al efecto: Ricardo González Cortés, de Chile; Luis Leopoldo Boffi, de la Argentina; Héctor Romero Menéndez, del Ecuador; Rafael Brouard, de Port-au-Prince; Daniel W. Hoan, de los Estados Unidos de América; Edison Passos Junqueira, del Brasil, y Porfirio C. Troconis, de México.

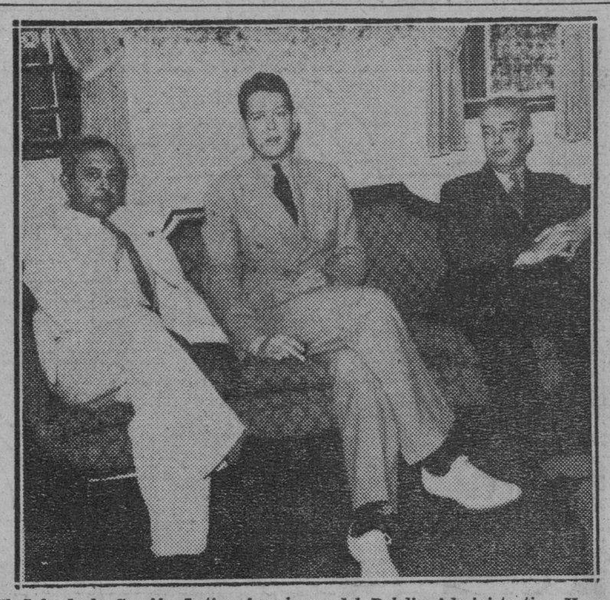

El Jefe de la Sección Latino-Americana del Pubdic Administration House de los Estados Unidos de Norteamérica, mister John J. Kennedy, charla, en un salón del Muelle de la Flota Blanca, con los señores Franco y Rey, miembros de la Comisión Panamericana de Cooperación Municipal.

Quieren en E.U. la libre exportación de materias primas

El Embajador americano en Berlín pide que se permita exportar víveres y armas

BOSTON, agosto 28. (AP).—Hugh R. Wilson, embajador americano en Alemania, se pronunció hoy en contra del embargo de alimentos y materia prima a las naciones beligerantes, en un discurso ante el cuadragésimo campamento nacional de veteranos de las guerras extranjeras, y abogó por la rehabilitación económica por medio del fomento del libre cambio, la relajación de las barreras arancelarias y la eliminación de los obstáculos al cambio de productos.

El embajador, que se halla en los Estados Unidos desde el mes de noviembre en que fué llamado por Roosevelt, también dijo que es ilógico embargar los embarques de armas y permitir la salida de materia prima que ha de convertirse en armamento.

SIDNEY, Australia, agosto 28. (AP).—Se han dictado disposiciones dando al Tesorero de la Comunidad el control sobre las transacciones de cambios y prohibiendo la exportación de dinero.

HIZO UN RESUMEN DE LAS AFIRMACIONES TESTIFICALES, DESFAVORABLES AL ACUSADO

Suspendido hasta nuevo señalamiento el juicio contra los supuestos asaltantes de los guardajurados en Galiano. 26 años solicitan para Felipe Castañeda, matador de L. Casaña

Una sesión más ha celebrado la Sección Tercera de la Sala de Vacaciones de la Audiencia, en el juicio del proceso contra Conrado Pérez por asesinato de la niñita Ramona Becerra; fué en la mañana de ayer, que fué consumida por el representante del Ministerio Fiscal, doctor Francisco de Zayas, quien interesó que el procesado fuera sancionado con la pena de muerte, por asesinato, cualificado por la alevosía, la premeditación conocida, el ensañamiento y el instinto de brutal perversidad, que pueden servir de agravantes. El Dr. Zayas hizo un resumen de la prueba testifical, de la de confesión y de la pericial, proclamando la responsabilidad del procesado, quien a su juicio debe ser declarado reo del aludido delito, imponiéndosele la citada sanción conforme a los preceptos del Código de Defensa Social.

Después del breve informe del Fiscal, comenzó el del defensor doctor Manuel Siré, el cual no entró en materia; sólo que en el exordio atacó la actuación de la Prensa en este asunto. Hoy seguirá informando el aludido defensor, a las diez de la mañana, en que seguirá el juicio.

Suspendido el juicio por el asalto a los empleados del Ten Cents

Por haber transcurrido las horas de audiencia en la celebración del juicio anterior, suspendió la Sección Tercera de la Sala de Vacaciones de la Audiencia, el juicio contra Aquilino Alvarez Cadaya, José Manuel Delgado y Emilio Tro, por el asalto y robo frustrado a los empleados del establecimiento conocido por Ten Cents, en cuyo hecho resultó herido el guardajurado de esa casa José M. Nevares. En breve se conocerá el señalamiento. Son defensores los doctores Manuel Castellanos, que aboga por Tro, y Jenaro G. Brito que lo hace por los otros dos acusados.

Sostuvo el Fiscal contra Felipe Castañeda por homicidio

En el juicio oral de la causa contra Felipe Castañeda, por la muerte de Lidia Casañas, el 2 de mayo de este año, en San Lázaro 353, el Fiscal mantuvo los cargos y la petición de sanción, o sea homicidio con la agravante de uso de arma prohibida, o sea una navaja; y veintiséis años y ocho meses de privación de libertad. Defendió al procesado el Dr. Fernando G. Estefany, letrado de oficio.

No procede la aplicación de la Ley de Alquileres

En el recurso de casación por infracción de la ley establecido por la parte demandada, en el juicio de desahucio seguido por José Ramón Reyes Piat, como administrador de la Comunidad de Bienes de Herederos de Lutgarda Reyes, contra Vitalia López Fundora, sobre desalojo de la casa Paseo del Prado 251, moderno, la Sala de Vacaciones del Tribunal Supremo declara sin lugar el recurso por haberse establecido contra un caso en que existe sentencia firme y no en diligencias para su ejecución, por lo que no cabe la aplicación de los beneficios de la Ley de Alquileres, como pretendía la parte demandada.

Más de cinco años de prisión por delito de robo

Cinco años y cuatro meses de prisión ha pedido el Fiscal para Pedro Sánchez Córdoba, como responsable del delito de robo. En la mañana del 22 de junio último, saltando por una ventana, de la habitación número 14 de la casa Oficios 414, domicilio de José Almébar, sustrajo y se apropió de objetos propiedad de ésta por valor de $11.50, habiéndose recuperado de esos objetos, un par de zapatos, en poder de tercera persona que ignoraba su ilícita procedencia.

Y para Emilio González, por falsedad en documento oficial, pide el Fiscal cuatro años de prisión y multa de $300.00; el procesado falsificó nombres de vecinos de la casa Factoría 57 para beneficiar a determinado partido

Es inaugurada en los salones de la Asociación de Reporters una hermosa exposición de fotografías coloniales

Disertó sobre las importancias de la fotografía en relación al periodismo, nuestro compañero Rodolfo Arango. Amenizó el acto la Banda Municipal, dirigida por el Maestro Roig

En la noche de ayer fué inaugurada en la Asociación de Reporters de la Habana, Círculo Nacional de Periodistas, una interesante Exposición de Fotografías Coloniales, con motivo de la conmemoración del Centenario de la Fotografía.

Dió comienzo el acto, que fué amenizado por la Banda Municipal, cedida gentilmente por el Alcalde Municipal, doctor Antonio Beruff Mendieta, con unas palabras del presidente de la Asociación de Reporters, compañero Rafael de Armas.

Seguidamente, el compañero Rodolfo Arango, miembro del Directorio de la Asociación, expuso brillantemente los fundamentos por los cuales la Asociación de Reporters de la Habana secundaba los propósitos de festejar lucidamente el Centenario de la Fotografía; señalando que el periodismo había recibido un valioso aporte con el descubrimiento de la fotografía, lo que hizo posible que en 1890 se le llevara a los periódicos dándole una novedad extraordinaria y despertando el interés del público en general.

Dijo que donde adquiere mayor importancia la fotografía, en su aplicación al periodismo, es a partir de la guerra mundial, donde quedó definitivamente unida a todos los diarios que hoy día no se conciben libros, revistas o periódicos, sin fotografías.

El compañero Arango rememoró la formidable labor realizada por el periódico «La Prensa», que hace años se publicara en la Habana, y que alcanzó gran popularidad porque sus reportajes estaban basados en los sucesos diarios, pero vistos por la cámara fotográfica. Se extendió después en una serie de consideraciones sobre el heroísmo de los reporters en general, que lo han dado todo al periódico, inclusive su propia vida, por obtener las más valiosas fotografías que publicadas después, son adquiridas por el público por ínfimo precio y que ha contribuido a una transformación del periodismo nacional.

Fué muy aplaudido el compañero Arango, por su magnífica disertación.

Angel Gutiérrez, Secretario General de la Asociación, informó al público que la Exposición permanecerá abierta hasta el día 6 de septiembre próximo, pudiendo ser visitada por el público desde las tres de la tarde hasta las diez de la noche, todos los días.

Asistieron al acto de la inauguración, entre otras, las siguientes personas: Presidente, Secretario, Tesorero y Contador de la Asociación de Reporters, compañeros Rafael de Armas, Angel Gutiérrez, Pedro Fernández Alonso y José García, respectivamente. En representación del señor Alcalde, concurrió el Jefe del Departamento de Cultura del Municipio, doctor Manuel de J. Calás. El Director de la Casa Club, Diosdado del Pozo Fabelo, que tuvo atenciones para los concurrentes; todos los miembros de la Sección de Propaganda, con su presidente, Joaquín de la Cruz Arocha; el secretario de dicha sección, Lisandro Otero Masdeu y los vocales, David Aizcorbe, Andrés Monsanto y Tomás González Rodríguez; el presidente, vicepresidente y secretario de la institución «Prensa Masónica», doctor Luis Escala Millán, Jorge Colas y T. González; los compañeros doctor José Hernández Toraño, subsecretario de la Asociación de Reporters; Angel Gutiérrez Cordovi y Rafael Pegudo, uno de los organizadores de la Exposición de Fotografías; los fotógrafos Joaquín Blez y Gonzalo Lobo; el presidente del Club Fotogrfico de la Habana, señor Alberto Broch; el técnico en fotografía e inventor, Fernando López Ortiz; la presidenta de la prestigiosa sociedad femenina Lyceum y la gerente de «El Arte», señoras Elena Mederos de González y Arroyo de Hernández, respectivamente.

Armando Conesa, Antonio Gil Carballo, José Arroyo Maldonado, señora Teresa Pons de Calás, Armando del Castillo, doctor J. Fernández Ruenes, Joaquín Maig, Gonzalo Lobo, Antonio Cortina y señora propietarios del American Photo, cesionaria de la Exposición.

Sara y Gladys Cubas, Lía, Ruth y Graciela Torriente Brau.

Jesús Soler de la Puente, Carlos Cantero, Luis Arrieta, doctor E. Rodríguez Morey, director del Museo Nacional.

Doctor J. Chacón, ex Secretario de Obras Públicas.

Ernesto Aguilera, padre e hijo.

José García Ruiz, presidente de la Sección de Sport.

Enrique Labrador Ruiz y un sinnúmero de personalidades más.

Los embajadores B. Wright y M. Fraga, en Estado

Conferenciaron una vez más sobre la reforma que se le hará al Tratado Comercial

Nuevamente fué visita ayer, de la Secretaría de Estado, el Embajador de los Estados Unidos, Mr. Butler Wright, quien fué recibido por el Secretario del Exterior, doctor Miguel Angel Campa.

El representante diplomático americano—que es ahora visita frecuente de la Cancillería—concurrió al Departamento de Estado a fin de tratar en torno al Convenio Comercial entre Cuba y los Estados Unodos.

Como de costumbre, se mantuvo en la más estricta reserva.

El doctor Martínez Fraga

También hizo acto de presencia, ayer, en la Secretaría de Estado, el Embajador de Cuba en los Estados Unidos, doctor Martínez Fraga, quien, con motivo de haber sufrido un accidente, se hallaba alejado del Departamento de Estado.

Expresó que su visita había obedecido al deseo de agradecer al Canciller Campa sus atenciones durante el tiempo en qne permaneció recluído en sus habitaciones.

Impresiones obtenidas por los repórters, acusan que también el doctor Martínez Fraga abordó ayer, con el doctor Campa, el problema del Tratado de Reciprocidad.

Conferencia del Ministro en la Argentina

El Ministro de Cuba en la Argentina, doctor Ramiro Hernández Portela, ha comunicado a la Cancillería que en fecha reciente pronunció una conferencia en el Salón de Actos de la Asociación Cristiana de Jóvenes, institución prestigiosa que cuenta en aquel país con muchos miles de asociados y goza de especial consideración.

Sobre su conferencia, que tituló «Palabras Americanas», el doctor Hernández Portela expresa, entre otras cosas. «Subrayé las circunstancias de que el verdadero vínculo, fuerte y respetable, que une a los pueblos de América, es el de haber todos luchado por la independencia y por la libertad».

Un título retenido

El Agente Consular de Cuba en Santa Cruz de Tenerife, Islas Canarias, ha remitido a la Secretaría de Estado un título de doctor en medicina, expedido a favor del señor F. Jerez Veguero, documento que se encuentra en el Negociado de Asuntos Contenciosos y Judiciales del mencionado departamento, a la disposición del interesado.

El Castillo de Chapultepec se convertirá en museo

El Embajador de Cuba en México, doctor Carbonell, ha enviado a la Se enviado a la Secretaría de Estado un informe en el sentido de que el Museo Nacional de México, de acuerdo con las instrucciones recibidas del Instituto de Antorología e Historia a que pertenece, tiene en estudio el traslado de las joyas y objetos que corresponden al Departamento de Historia, que se instalará —de acuerdo con lo dispuesto por Decreto Presidencial—en el Castillo de Chapultepec, monumento histórico de aquella República.

Asimismo se proyecta que la Secretaría de Defensa Nacional proporcione varios edificios que de ella dependen, mediante un intercambio de locales, para el mejor acondicionamiento del Museo Nacional de México.

EN JUICIO POR FALSIFICACION DE MONEDAS, MODIFICO EL FISCAL

Tuvo efecto en la mañana de ayer, ante la Sección Segunda de la Sala de Vacaciones de la Audiencia, el juicio contra Evaristo Espinosa, Catalino Rivera y Víctor Zerquera, por falsificación de monedas. Practicadas las pruebas, el fiscal modificó sus conclusiones, al elevarlas a definitivas, manteniendo la pena de veinte años y doce días de reclusión para Espinosa y Rivera, respectivamente, retirando la acusación en cuanto a Zerquera, para quien pedía doce años de reclusión, disponiendo el tribunal su inmediata libertad.

Fué defendido Zerquera por el doctor Luis Delgado, quien también defendió a Espinosa, abogando por Rivera el doctor Gregorio del Real.

ADVERTENCIA A NUESTROS ABONADOS

Recomendamos a nuestros abonados que no deben efectuar pagos de suscripciones, ni a los cobradores ni a cualquiera otra persona, si no se les entrega en el acto el recibo correspondiente, oficial de esta Administración.

Escolapios de Guanabacoa

COLEGIO de primer orden.—Establecido en 1857.—Comercio, Bachillerato, Primera Enseñanza y Preparatoria.—Ricos museos. Magnífica oficina bancaria para práctica comercial.—Profesorado de alta competencia.—Dormitorios con cuarto separado para cada alumno.—Excelente alimentación.—Purísima agua potable de manantiales dentro del mismo colegio.—Ambiente campestre.—Sports de todas clases.—Pensión moderada.

Se envía gratis interesante prospecto ilustrado; pídase por correo al Rector, Escolapios de Guanabacoa, Habana, o al teléfono X0-1503.

POR QUÉ

privar a su familia de la protección y del confort de un Refrigerador Eléctrico? Ya han pasado los tiempos en que la refrigeración eléctrica representaba un lujo.

Capacidad: 3.38 pies cúbicos — Capacidad: 5.17 pies cúbicos

Universal Cooler

Uno de los tres pioneros de la industria—uno de los tres más grandes productores de refrigeración en el mundo—ha hecho posible que este indispensable elemento de la vida moderna, se haya puesto al alcance de todos los medios económicos.

GARANTIZAMOS que el *Universal Cooler* es fabricado con el mismo esmero que el más costoso refrigerador—que sus materiales no pueden superarse, porque no los hay mejores—que su funcionamiento es el más económico, silencioso y estable, como producto construído para soportar el *uso y abuso* por muchos años.

VEA SUS PRECIOS—observe lo fácilmente que puede comprarlo, con nuestro liberal plan de pago a plazos.

GIRALT

O'Reilly 457 - Tel M-9944 • San Rafael 155 - Tel. A-6511

ANUNCIO DE VADIA

La Secretaría de Comunicaciones ha ingresado en Tesorería la suma de $12,193.60 por utilidades en giros

Trata de evitarse la trasmisión por radio de programas malos. Una reunión del Sr. F. Gómez con los emisarios y periodistas del aire. Cobrarán mañana los temporeros

Cumpliendo resolución del Secretario de Comunicaciones, señor Francisco Gómez, el Jefe del Negociado de Giros Postales y Estadísticas ha dado las órdenes oportunas a fin de que sea ingresado en la Tesorería General de la República, la cantidad de doce mil ciento noventa y tres pesos, setenta centavos por utilidades de giros postales, correspondientes al mes de julio pasado.

Trátase de evitar se ofrezcan malos programas por radio

El secretario de Comunicaciones, señor Francisco Gómez, cito en su despacho al Director de Radio de dicha Secretaría, señor Juan Govea, dándole las instrucciones pertinentes a fin de buscar la solución del grave problema que ofrecen las Estaciones de Radio de onda corta, cuyos programas no solamente son excesivamente comerciales, sino que no responden a los fines de la radiodifusión por onda corta, que son los de la difusión de nuestra cultura musical y artística en el extranjero.

En esta entrevista, fué autorizado el Director de Radio para convocar a una reunión que tendrá efecto el día primero de septiembre próximo, a las cuatro de la tarde, en el despacho del Director de Radio, a la cual serán citados todos los permisionarios de estaciones de onda corta de toda la república. También han sido invitados a esta reunión los miembros de la Asociación de Anunciantes de Cuba, los presidentes y dos miembros de cada una de las comisiones Permanentes de Cultura y de Música, y de manera especial, los periodistas cuyas actividades estén relacionadas con la radio, tanto de la prensa aérea como terrestre.

Cobrarán los empleados temporeros el día 30

De acuerdo con las declaraciones hechas a la prensa repetidas veces por el secretario de Hacienda, respecto al pago de los haberes a los empleados temporeros, precisamente los días 30 de cada mes, los empleados que cobran con este carácter en la Secretaría de Comunicaciones, esperan cobrar conjuntamente con los de plantilla, en el día de mañana 30. El Secretario de Comunicaciones, señor Francisco Gómez, visitará al Presidente de la República en el día de hoy a fin de dejar definitivamente resuelto este asunto.

Obras terminadas en Telégrafos

Según nos informa el señor Rafael Lauzán, director de Telégrafos de la Secretaría de Comunicaciones, han quedado terminados los trabajos de instalación de dos hilos de hierro galvanizado entre Matanzas y Cascajal. Con el material que se sustituyó y que se encontraba en buen estado, han sido mejorados la mayor parte de los hilos centrales restantes en esos tramos.

Los dos hilos nuevos han sido instalados como continuación de los que se colocaron entre la Habana y Matanzas, el pasado año, y muy pronto estos dos hilos tendrán entrada en Santa Clara, beneficiándose con ello las comunicaciones.

ABANDONAN DANZIG LOS BUQUES EXTRANJEROS

VARSOVIA, agosto 28. (Havas).—Todos los buques extranjeros partieron del puerto de Danzig, y los italianos y alemanes del fuerte polaco de Gdynia. Además, suspendido el tráfico aéreo Varsovia-Berlín, ha sido duplicado el servicio con Copenhague.

EL PROBLEMA DE LA PLATA DISTA MUCHO DE SER UN PROBLEMA NUEVO

El conflicto monetario, emanado de la devaluación del peso, no es nuevo. Data de hace años. Obran en la Secretaría de Hacienda datos que equivalen a su historia. Como se sabe, el desnivel en el cambio fué, en un principio, poco sensible. Después hubo de acentuarse provocando los primeros clamores de la opinión pública. Es de creer que, desde entonces, nuestros gobernantes fijaron mientes en la anomalía. Por lo pronto todos recordamos que, sobre esta materia, se han hecho, en varias oportunidades, declaraciones oficiales, más o menos explícitas, pero contentivas de la misma promesa. Esto es, de que se adoptarían, a la mayor brevedad posible, medidas encaminadas a restaurar el crédito monetario. No hace aún un año que el Presidente de la República dirigió un mensaje al Congreso, recomendándole la adopción de esos acuerdos. Nada, empero, se hizo por las Cámaras hasta que, a principios de julio último, la depreciación, sobrepasando todos los temores, llegó a conmover nuestros centros financieros y, por ende, al pueblo. En esa oportunidad, muy reciente, los cuerpos colegisladores, penetrados de la gravedad del caso, confirieron poderes al Ejecutivo para rehabilitar nuestro signo fiduciario. Fué ésta la ocasión en que el país hubo de fijar sus miradas en el Secretario de Hacienda aguardando que, con la rapidez exigida por las circunstancias, el departamento que tiene a su cargo la dirección de las finanzas nacionales, se determinara a asumir la defensa de nuestra divisa. Ya en esas oficinas se habían acumulado muchos datos que esclarecían la materia. Por ejemplo, se tenía allí constancia de que la depreciación le costaba al país seis millones cuatro cientos mil pesos en los años 1937 y 1938, y seis millones seiscientos cincuenta y cinco mil pesos en el primer semestre del año actual. Tampoco se ignoraba que la demanda de nuestra plata había sido superior a su oferta en más de tres millones de pesos en el bienio 1937-1938; que el valor intrínseco de nuestra moneda en nada había desmerecido y que en el mercado no había saturación de moneda de nuestro cuño. Era, pues, en el final de julio cuando procedía que el Secretario de Hacienda, tomando las cosas en caliente, es decir, aprovechando el momento, que era para grandes resoluciones, se decidiera a prestar a la República el gran servicio de reintegrarle su crédito monetario.

Transcurrió julio y sólo nos fué dable constatar una sola cosa: que la pérdida que nos significa la prima había sido ese mes mayor que nunca. En el historial de nuestra moneda julio de 1939 se señala por una depreciación que le cuesta a nuestras industrias, comercio y pueblo una pérdida de un millón noventa y dos mil pesos, según datos obrantes en la Secretaría de Hacienda. Reconozcamos todos que tal estado de cosas no debe ni puede perpetuarse. No ya perpetuarse, ni siquiera prolongarse. En este mes de agosto, a punto de vencer, la crisis de la moneda se parecerá en sus efectos a la de julio. Está justificada la impaciencia nacional. Necesitamos de una divisa estable que tienda a normalizar la contratación en todos sus aspectos. Hoy el comerciante y el industrial no saben a qué atenerse. Son víctimas de un mercado monetario al que tienen que someterse y que devora sus ganancias más o menos hipotéticas. En buena lógica, uno y otro tienen, o tendrán, que encarecer sus productos. El sastre del Campillo, que cosía gratis y ponía el ovillo, es un personaje fabuloso que no ha contado con discípulos en ninguna parte. En consecuencia, la depreciación afecta al pueblo porque, a la fuerza, se refleja en el sector de consumo. Torna éste sus miradas a los gobernantes en demanda de una solución que revalorice nuestro signo. Y, como es natural, en quien preferentemente se fija es en el Secretario de Hacienda. Cierto que éste, rompiendo su discreto mutismo, acaba de decir que el Gobierno concede a la baja de la plata la importancia que el hecho anómalo encierra y que trata de las medidas que las circunstancias aconsejan. Pero la hora no es de enjuiciamiento y estudio, sino de actuación inmediata y fecunda. La fórmula resolutiva, por otra parte, es bien clara: conversión a la par, en moneda cubana del producto total de la exportación para canjearle, a la par, los dólares a los importadores. O sea, ponerle término al mercado monetario que beneficia a unos pocos en detrimento de muchos. O sea, restaurar el crédito de nuestro signo. Los días pasan y, sin embargo, nada se hace. El país tiene derecho a saber por qué. Aguarda que el Secretario de Hacienda no demore más el comunicárselo.

ESTADO DEL TIEMPO

Hay bajas presiones desde el Saco de Charleston hasta un centro en las inmediaciones del Cabo Hateras.

Pronóstico para hoy martes:

Vientos flojos a moderados principalmente del Nordeste al Sur; cielos parte nublados; algunas turbonadas.

Observatorio Nacional.

El día primero es la apertura de los Tribunales cubanos

Señalan para el día 5 el juicio contra F. Murillo que dió muerte a una mujer

Cumpliendo el imperativo precepto de la Ley Orgánica del Poder Judicial, será el primero del entrante septiembre la solemne apertura de Tribunales, que en esta capital se celebra en el Tribunal Supremo, y en el interior en las Audiencias. El acto es a las diez de la mañana, y, como de costumbre, el presidente del citado máximo organismo judicial doctor Juan Federico Edelmann leerá el discurso de ritual, el jefe del Ministerio Fiscal doctor Maximiliano A. Smith leerá la Memoria, y el Presidente de la República doctor Federico Laredo Bru, caso de concurrir, declarará abierto el nuevo año judicial. Concurrirán al acto los funcionarios y empleados judiciales y para el mismo ya está repartiendo las invitaciones el presidente de la Sala de Vacaciones del Supremo doctor Gregorio de Llano.

SEÑALADO EL JUICIO POR LA MUERTE DE MARIA JOSEFA CASANOVA

Para el día 5 del entrante septiembre, señaló la Sala Quinta de lo Criminal de la Audiencia el juicio contra Fernando Murillo Santa Cruz, matador de María Josefa Casanova, en el barrio de indigentes La Cueva del Humo, en Luyanó.

El fiscal pide 30 años de reclusión y lo defiende el doctor José Santos González Costela.

NO DESIGNARON AL NUEVO MAGISTRADO DE LA AUDIENCIA

Ayer tampoco designó la Sala de Vacaciones del Supremo en funciones de Gobierno, a la persona que habrá de ocupar el cargo de magistrado de la Audiencia vacante por fallecimiento del doctor Gonzalo Pumariega. No es posible precisar si se hará antes de que terminen las presentes vacaciones o si después de comenzado el nuevo año judicial el primero de septiembre.

LA REPOSICION DEL FISCAL DE JEFE DE LA PROVINCIA CAMAGUEYANA

Saludamos ayer en los pasillos de la Audiencia al doctor José Enrique Espinosa, que fuera fiscal jefe de la provincia de Camagüey y cuya reposición ha sido ordenada por sentencia firme del Tribunal Supremo. Se estima que el doctor Espinosa sea propuesto en el aludido cargo cumpliéndose la aludida sentencia del Tribunal.

M.E.C.D. 2016

DIARIO DE LA MARINA

(S. A.)
FUNDADO EN 1832.
(Dirigido hasta 1919 por D. Nicolás Rivero y Muñiz)
DIRECTOR: Dr. JOSE I. RIVERO — ADMINISTRADOR: D. CELSO GONZALEZ
Domicilio Social: PASEO DE MARTI, Número 553.
Agente en N. York: Joshua B. Powers, Ins. 220 East, 42nd. St. New York City.

Editado por la Cía. DIARIO DE LA MARINA (S. A.), cuyo programa consiste en la defensa de los intereses generales y permanentes de la Nación cubana, de los especiales de la Colonia Española establecida en la misma y de la unión y armonía entre los diversos elementos que conviven en el país. Art. 1o. de los Estatutos.

TELEFONOS DEL DIARIO

Dirección	M-2556
Administración	M-7911
Suscripciones	M-7911
Quejas	M-7911
Clasificados	M-7915
Jefe Redacción	M-1287
Redacción	M-7913
Sports	M-7914
Ag. Guanabacoa	XO-1584

PRECIOS DE SUSCRIPCION (Y AVANCE)

	Territorio Nacional	Extranjero	Países Fuera del Convenio Postal
Año	$ 15.00	$ 17.00	$ 20.00
Semestre	8.20	9.00	11.00
Trimestre	4.35	5.00	6.00
Mes	1.50	—	—
Dominical Año	—	5.00	7.00

EDITORIAL

La crisis europea y sus repercusiones

Ayer nuestro colega «Avance» publicó una breve información con el siguiente título: «Notan ya en el puesto los efectos de la crisis europea». El texto de la información se refiere a determinadas suspensiones de viajes y modifcaciones de itinerario que afectan a nuestro movimiento en bahía, por cuanto que, a virtud de ellas, algunos barcos de gran tonelaje y de matrícula inglesa, francesa, alemana o italiana, han cancelado sus visitas ya anunciadas a nuestra capital.

Este hecho es un síntoma. La próxima guerra—estalle o no ahora—repercutirá desfavorablemente en todo el mundo. Si la anterior, después de procurarnos una prosperidad ficticia y transitoria, nos causó indudables perjuicios en lo material y en lo moral, la futura tendrá consecuencias aún más graves para nosotros. De momento es posible, más bien probable, que determine una reacción favorable en nuestra economía. El azúcar está ya subiendo de precio y subirá todavía más si se rompen las hostidades. Estamos, por otra parte, bastante lejos del área de guerra; aunque, dado el perfeccionamiento de los nuevos aparatos de destrucción, no sería nada raro que algo de su poder mortífero nos alcanzase esta vez a nosotros, sobre todo en el caso de que los Estados Unidos, más tarde o más temprano, se decidiesen a entrar en la conflagración. Acordémonos de que en la guerra pasada la Habana vivió algunos momentos de nerviosismo por la aproximación de cruceros alemanes a nuestras aguas territoriales. Durante mucho tiempo la ciudad redujo su alumbrado, particularmente en la zona del litoral, como medida de precaución, tal como están haciendo ahora Londres, París, Roma, Berlín y Varsovia. Y en cuanto a otras restricciones, aún no hemos olvidado aquellas «colas» que cotidianamente había que hacer para comprar una modesta ración de pan, de un pan mal cocido, hecho con una mezcla muy poco grata de harina de maíz, centeno y trigo. La guerra, cuya amenaza tiene a todo el mundo en vilo, será de proporciones mayores y de mucho más alcance que la de 1914. No será, pues, fácil a ningún país librarse de sus efectos.

Es un absurdo, por tanto, hacer cálculos de prosperidad basándose en los trastornos que en la economía europea producirá el choque armado. Un absurdo y una falta de piedad. A la larga esos trastornos serán mundiales y no habrá pueblo en la tierra que pueda ponerse a buen recaudo contra ellos. A la hora del nuevo diluvio universal no habrá arcas salvadoras para los escogidos. Como ha dicho Daladier en carta histórica a Hitler, «la destrucción y la barbarie serán los únicos ganadores» en la próxima contienda.

Como ha afirmado nuestra Cancillería, Cuba se mantendrá neutral en el caso de que estalle un conflicto armado en Europa y mientras circunstancias que por el momento no se pueden prever y que pudieran ser superiores a nuestra voluntad no dispongan otra cosa. En todo caso nuestra actitud debe ser mesurada y prudente. Tenemos la experiencia de la pasada guerra, que nos deparó primero la alegre, la inconsciente «danza de los millones», para sumirnos luego en una de las crisis más agobiadoras que ha padecido nuestro pueblo.

La imprevisión y la frivolidad de aquella lamentable etapa de nuestra vida republicana no deben repetirse. No debemos dejarnos deslumbrar por los fuegos fatuos de una prosperidad aparente y efímera. Nuestra economía debe ajustarse al ritmo de los acontecimientos, pero girando siempre sobre los goznes de la serenidad y la cautela.

Salir lo menos malparados de cualquier eventualidad posible: tal ha de ser nuestro propósito. Y en tanto, unir nuestras preces a las de los millones de hombres que en todos los idiomas y en todas las latitudes hacen hoy al Altísimo una demanda urgente y fervorosa de paz.

Comentarios Actuales

¡PAZ!

Tenemos ante nosotros el espectro de la guerra en Europa, pero que se cierne, como una nube negra, por sobre todo el mundo, presagio de la más horrenda tempestad (odio, hierro y fuego) que haya asolado al globo terráqueo.

Y ahora, que en este pequeño trozo de tierra en que vivimos, contemplamos en paz (aún en paz) las zozobras de los pueblos más inmediatamente amenazados, podemos aquilatar lo que la paz vale, cuando sólo al anuncio de su posible pérdida tantos millones de seres se sienten conturbados.

El espectáculo que, desde nuestro florido mirador isleño, se nos ofrece a los ojos, es sublime, por su grandiosidad trágica. Los cables de Francia, nos anuncian el cierre de las fronteras, la requisa de los vehículos la ordenación de los hombres en los cuarteles, etc. Las comunicaciones de Inglaterra nos hablan de apercibimientos bélicos parecidos; órdenes para que todo ciudadano lleve consigo la careta contra los gases; apáganse las luces de la Capital, se enseña a los vecinos el modo de acudir a los refugios (vida de topos, bajo la tierra) y se simulan evacuaciones de niños para la hora horrible que se avecina.

En Alemania se racionan las comidas (ya racionadas hace años) al mínimum, para mantener las reservas de guerra y se forman los batallones en las fronteras, con las armas apercibidas.

Y así en Polonia, y en Italia, y en los países escandinavos (que no podrán mantenerse neutrales) y en los balkánicos ¡y en el mundo!.

Pero la más patética de todas las noticias, siendo todas de alto sentido dramático, es la información cablegráfica que nos dice cómo fué el último domingo en Londres; cómo todos los templos se vieron repletos de fieles; miles, millones de hombres uniformados que sentían renacer sus devociones, acaso dormidas, en el punto en que iban a ofrendar a la Patria su muerte.

Y millones de mujeres llorando, madres, esposas, hermanas, novias que acudían a Dios, pidiéndole la paz, que no sabían encontrar los hombres.

Un pueblo, muchos pueblos, muchas naciones, continentes enteros, pidiendo paz a las alturas, de donde vienen los milagros, en trance de guerra. La Humanidad toda, armada hasta los dientes, dispuesta a la brutal matanza humana, pidiéndole a Dios que no se suelten sobre los floridos valles y rientes montañas de los pueblos civilizados, que aman la cultura y la paz, el derecho y la justicia las bestias de la Apocalipsis que vendrán al mundo a segar vidas, pisonar los montes, talar las selvas y a no dejar flor ni amor sobre la Tierra.

Media humanidad temblando de horror ante la vecindad de la muerte, en el punto que más amaba la vida y cuando aún no se habían borrado de sus ojos velados de espanto, los horrores de la guerra pasada, y no del todo, puesto que aún la Humanidad no se repuso de los dolores de los lutos y de las pérdidas materiales de la última.

Porque, si esta guerra fuese declarada (que no lo será, si aún queda entre los hombres un resto de instinto de conservación) no se piense que pueda ganarla nadie, sino que todos habrán de perderla. Y los estadistas lo saben, y es por ello que aún se esfuerzan, todos, por evitarla; aún aquellos que parecen provocar el conflicto.

Por ello decía, no hace muchas horas, el Jefe del Gobierno inglés: «hemos ganado la guerra de nervios» Porque hace falta tenerlos de acero en instantes en que depende de los Jefes de Estado la iniciación del conflicto universal. Y hace falta tener un elevadísimo sentido de la responsabilidad, para saber desoír las voces del amor propio, y del orgullo personal, y aún nacional, para mantener las conversaciones diplomáticas serenamente y conservar la paz, a costa de todo, mientras sea posible.

Chamberlain, Daladier, Mussolini Hitler, todos los jefes de Estado, contra lo que se supone, quieren y buscan la paz; ninguno acepta sobre sí la terrible responsabilidad de una lucha que amenaza destruir no ya los pueblos, los reinos y los continentes, sino la civilización del hombre. Y como las masas van, vestidas de uniforme, a los templos a implorar el milagro de la paz, así los estadistas van a los diálogos de las Cancillerías hablando de guerra, pero temblando de horror ante la posibilidad de desatarla.

Y en estas horas decisivas, muchos millones de seres humanos no dormirán en Europa en espera de una de estas dos breves palabras: «Paz», o «Guerra». Muchas mujeres, con el corazón en la boca, hecho plegaria y muchos hombres con la mirada en los astros, hecha luz de oración, esperarán la vida o la muerte, en nombre de no muy bien definidos ideales o a causa de no muy bien concretos peligros futuros.

En tanto que, nosotros, al halago de la brisa refrescante que nos envía el mar y mece dulcemente nuestras palmeras, contemplamos el drama en el sabroso gustar de la vida.

Porque aún tenemos paz. ¡Paz! Tres letras maravillosas que no sabemos lo que valen, hasta que se nos borran de la mente y del vocabulario.

Por eso nos las dió el Espíritu Santo como supremo bien del hombre: «Gloria a Dios en las alturas y paz a los hombres de buena voluntad».

«Paz a los hombres de buena voluntad». ¡Paz!

¡Paz!

Epistolario de OTEYZA

Sr. Bernhard von Lippe Biesterfeld.

La Haya.

Muy señor mío: Inmediatamente después de encabezada la presente carta, quiero manifestar a usted que, omitiendo la doble titulación que le corresponde por su alto nacimiento y su casamiento más elevado todavía, no le quito honores, sino que honor le tributo. Pues escribiéndole estoy en clase de salvador de la vida de cuatro hombres, y no en calidad de príncipe alemán y de heredero consorte del trono holandés, títulos menos honoríficos éstos según opinaba el libertador de Hispano-América.

Recordará usted que Simón Bolívar, cuando se le instó para que ciñese la corona colombiana, dijo: «No cambiaré mi título de libertador por los muy inferiores de emperador o de rey». Y a mí añadir me cumple que, si libertar pueblos de la esclavitud está bien, salvar hombres de la muerte mejor está.

Esto ha hecho usted, ¡mereciendo el supremo título de salvador! De ello me he enterado gracias a un periódico de los Estados Unidos, que rompió la consigna de no publicar el relato de lo ocurrido, dada por usted a los periódicos de Holanda. En lo cual opino que obró usted con acierto.

Se lo digo sin tomar en cuenta su modestia. Yo no soy modesto y creo que no debe serlo nadie. Porque es lo que encierra la copla popular:

«Vivimos en un tiempo
tan miserable,
que si yo no me alabo
no hay quien me alabe».

Y dejar que nos alaben, menos que alabarnos es. Sin embargo, como el relato del salvamento de náufragos realizado por usted había de tener sus más y sus menos... ¡Bien hizo en impedir que los periódicos holandeses lo publicasen!

Pues con arreglo al periódico estadounidense que lo ha publicado, usted se arrojó valientemente al agua, y fué sacando de ella, uno tras otro, los cuatro hombres que a punto de ahogarse estaban. Pero si esos hombres a punto de ahogarse en el agua estaban, era porque a ella les hizo caer, volcando con el **motorboat** que conducía la lancha en que iban ellos, usted mismo.

El heroísmo de usted resultó así, análogo a la caridad de cierto usurero compatriota mío, quien, tras de arruinar a muchos infelices hasta dejarlos en la miseria, estableció un asilo de menesterosos. Con lo que hubo de inspirar este clásico epigrama:

«El señor don Juan de Robres,
con caridad sin igual,
hizo este santo hospital;
pero antes hizo los pobres».

Salvador ha de titularse a usted, que es título superior al de príncipe con que ha nacido y al de rey que tendrá por haberse casado. Y después de otorgarle tan honorífica titulación, juzgo que debe recomendarse a usted que no salve más náufragos ¡habiéndoles hecho náufragar primero! Les evitará usted el susto y el remojón, cosa que seguramente han de agradecerle.

Con mi felicitación por lo que ha realizado, vaya mi recomendación de que no lo vuelva a realizar. Y el consiguiente ofrecimiento de usted atento s. s. q. e. s. m.

Luis DE OTEYZA

La Habana, 29 de Agosto de 1393.

CARTAS DE BUENOS AIRES

PASION Y MUERTE DEL OBELISCO

La política, que se filtra por todo como si fuera un gas liviano, se ha detenido también en el cuerpo con «mal de Pott» del pobre obelisco, aunque aún no ha dado presencia de gibosidad. Pareciera que gracias al entablillado es que pudiera mantener esguido su cuerpo y hasta sonreír a la ciudad que sueña o pasa apresurada bordeando su proceloso círculo de muerte:

Guerra a muerte le han decretado los graves ediles, que así no le han perdonado su origen espurio, ya que fué enrolado como un ciudadano más en el libro del Registro Civil de la Ciudad.

Me cupo el alto honor de colocarle ojos y por ellos asomarme a esta ciudad. En mi libro «Los ojos del obelisco» dije que consideraba muy útil «para levantar los ojos, buscando su vértice y ver que tiene la ciudad un cielo hermoso con estrellas de platino bruñido». Una dama me replicó que los porteños no necesitaban el obelisco para ver el cielo. Sin embargo, no podemos negar que hemos alzado la vista muchas veces, al pasar cerca de su obstinada posición de enfermo aislado y hemos recogido la visión de que detrás de su figura estaba la decoración lejana de un cielo hermoso entrecortado por las puñaladas fatales de los groseros rascacielos.

Pedí los ojos al obelisco para asomarme a la ciudad y para sonreír sin malicia alguna. Para sonreír —dije— como lo hago, colocándome desde el obelisco para asomarme a la ciudad que tiene alma de mujer».

El obelisco es «ya» algo de la ciudad. Es una expresión de su «porteñismo». Lo es hasta por lo que ha dado que hablar.

En una reciente conferencia que dí en «La Peña», dije que el obelisco era para los porteños lo que la cola del perro de Alcibíades para los atenienses. El intendente de entonces, hombre hábil, colocó este apéndice en la ciudad para que así se hablara de ello y no se le zarandeara su humanidad de lord Mayor que se desacató al cónclave de los lógicos concejales.

Alcibíades, que estaba en todas las habladurías de Atenas por su vida fastuosa, se compró un hermoso perro que fué la admiración de todo el mundo. Aprovechó entonces esta feliz circunstancia y le cortó la cola. Toda Atenas no se ocupó en esos momentos sino del perro rabón y dejó así en descanso al zarandeado sibarita ateniense.

Cosa análoga ha ocurrido con el exintendente, que descansa ahora de su propia tragedia edilicia mientras la sufre el pobre perro de la plaza de la República.

Si le pedí los ojos soy el primero en defenderlo. Es un monumento público. Capta el homenaje de la ciudad en el cuarto centenario de su fundación. No es posible demolerlo. Sería eso arrancar una página de la historia. Acaso estamos seguros de todos los monumentos públicos si les lleváramos el mismo análisis?

Solamente aceptaría su demolición para emplazar en el círculo de su base algo sagrado: me refiero al monumento a la imprenta, cuya piedra fundamental creo ha sido colocada en otro lugar. El país que tiene la hermosa y honrosa tradición de su prensa libre, necesita exhibir en un lugar bien visible el monumento que la ha ayudado a cimentar los principios humanos del derecho y los derroteros de la civilización. Dicho monumento debería ser ejecutado por los mejores escultores del país para que así se tuviera una genuina representación del arte. Es en la única forma que concebiría la caída del obelisco. Su demolición serviría para desacreditar al país y a sus autoridades edilicias.

Pero derribarlo para ocupar su «vacío» con cosas insustanciales, es de mala política edilicia o histórica.

Lo único que faltaría es que viniera otro intendente y quisiera levantar una esfinge de papel maché o una pirámide de varios pisos para explotar sus departamentos o un «quiosco» para vender chocolatines municipales, libros pornográficos y lentes ahumados.

Es por todo esto que pido piedad para el pobre enfermo con «mal de Pott», entablillado y maltrecho...

Manuel García Hernández.

ACTUALIDAD INTERNACIONAL *por Roseñada*

«DANTZING» DE MODA

STALIN UBER ALLES

Hace 6 años galantea al Fuehrer, deseoso de aliarse a su sistema.— Su desprecio por las democracias.— Sólo le interesa Rusia, amparada por la amistad alemana

(De nuestro corresponsal)

Sobre el lúgubre panorama de Europa en los actuales momentos sólo hay un hombre que sonríe: Josef V. Stalin, dictador de la Rusia Soviet y el político más oportunista del mundo desde la muerte de Nicolás Lenín. Encerrado en sus parcas habitaciones del Kremlin, se entretiene en el juego absorbente de la política continental, dedicado esta vez al deporte favorito de los grandes estadistas del Viejo Mundo —Maeternich, Bismarck, Gladstone, Clemenceau— que consistía en manejar ellos a su antojo las cuerdas de las marionetas que dirigían los destinos de los demás países, y por ende los del mundo.

El Caballero Andante entre dos doncellas

La obsesión suprema de Stalin era esa, la de convertirse en árbitro de las intrigas europeas. Desde que se dió cuenta de que no podría serlo sin la amistad de Hitler, empezó a hacerle la corte al profeta ario de Berchtesgaden. El Fuehrer, sin embargo despreciaba los galanteos del Kremlin. Toda su política giraba alrededor de la tesis de que había que combatir al comunismo y realizar un entendido con la Gran Bretaña. Había dicho en el Mein Kampf que daba por terminadas las gestiones occidentales de la política alemana y comenzaba una nueva orientación hacia la expansión geográfica y económica por el oriente. Para eso necesitaba la amistad de Inglaterra y la indiferencia de Francia. Miraba con ojos avarientos a los Urales y a la Ukrania. ¡Granos y minerales para abastecer la alacena exhausta del Reich!

Al darse a mano con Stalin, Hitler da el primer paso de rectificación de uno de los principios fundamentales del **Mein Kampf.** Repudia a Inglaterra e ignora la táctica de apaciguamiento de Chamberlain. Era la gran escena que Stalín esperaba de su «enemigo», tan espectacular y desconcertante que llenará en el futuro varios capítulos de la historia contemporánea. Le enviaba a su primer diplomático Von Ribbentrop, con la swástika desplegada al viento, a firmar la alianza en el Kremlin. Por fin, Dulcinea del Toboso, aparentemente conmovida, acudía al castillo de su amante.

Huyendo de Don Juan hacia Don Quijote

Costó años de paciente labor conseguir que el Fuehrer capitulara Primero, Stalin se refugió en la Liga de las Naciones. Formuló por conducto de Litvinoff el dogma de la seguridad colectiva. Ordenó las campañas internacionales del Frente Popular. Se metió en la guerra de España. Denunció públicamente la existencia de un entendido militar secreto entre Hitler y el Japón al firmarse en Berlín la alianza del Anticomintern. «Esa alianza —dijo entonces Litvinoff— es una mampara para ocultar el pacto militar secreto. Nadie debe esperar nada de ella, porque carece en absoluto de significado».

Hitler se veía asediado por el oso moscovita, que recurría a todas las maniobras. En Alemania era el Fuehrer quien se oponía a la alianza rusa, respaldada por el Ejército. En Rusia, era Stalin quien trataba de realizarla, contra la voluntad de todos los principales caudillos bolcheviques, a quienes no vaciló en ejecutar para cristalizar su sueño.

El Fuehrer evadió lo que consideraba un desatino fatal hasta el último momento, pero el imán de los rojos acabó por deslumbrarlo. Sobre sus talones estaban Inglaterra y Francia, movilizadas hacia dos meses. Los polacos, temerarios y fanáticos, habían levantado millón y medio de hombres sobre las armas. La conquista de Danzig y el Corredor era una empresa arriesgada, que el Alto Comando alemán no se atrevía intentar sin tener la garantía de la neutralidad del Soviet.

Stalin, el dictador sin fachada

Stalin, el misterio de Europa, el tirano silencioso, ocupa un modesto apartamento de tres habitaciones en el Kremlin. Tiene muy pocos amigos, con quienes acostumbra reunirse en su verdadera casa de habitación, situada a 15 millas de la capital, cerca del pueblito de Moszaisk El ex jefe de prensa del Kremlin, Nicolás Basseches, ha relatado cómo, en una de las parrandas que Stalin suele celebrar, el jefe bolchevique tomó más de lo necesario y se puso a enamorar a las bellas mujeres presentes. Su primera esposa Allelueva, resentida de estos galanteos, se internó en la habitación contigua y se pegó un tiro.

Entre el Kremlin y esta residencia campestre hay una carretera especial vigilada por grandes refuerzos militares, policíacos y de la OGPU. Ningún dictador del mundo está más protegido que Stalin, contra quien se perpetran, a pesar de esta coraza de acero, un promedio de dos atentados al año. La Guardia Elité de Hitler es algo serio, pero no puede compararse a la de Stalin, que desconfía de sus más íntimos amigos y tiene un olfato certero para percibir las conspiraciones que se fraguan contra su vida.

Revolucionario por instinto, no cree en la retórica bolchevique y prefiere las obras de genio católico y los monumentos literarios de Shakespeare y Goethe. Es hombre letrado, a diferencia de Hitler, que apenas lee libros. Pero es, más que nada, hombre de acciones fulminantes. Por eso le encantan los métodos de Hitler, el relámpago fascinador del Reich.

El Papa y Roosevelt ante Moscú

Los dos odios de Stalin son la democracia y la moral cristiana. Siente un profundo desprecio por las flaquezas de Chamberlain y los aspavientos morales de Francia. En Polonia ha visto siempre a una nación de cohecho, sin inspiraciones nacionalistas, intrigante y capaz de las mayores hipocresías. Hitler, en cambio, le ha parecido a través de los años el gigante de la época; el prototipo del dictador estilo Iván el Terrible, pero con las entendederas de Pedro el Grande.

«Nada grande puede hacerse —le confesó un día a la Princesa Catalina de Radziwill— sin derramar sangre, porque la sangre es lo único que puede cimentar los fragmentos de un edificio tambaleante. No hace mucho que toda la estructura rusa estaba tambaleándose y a punto del derrumbe. Había que salvarla. Ojalá yo la haya salvado, pero no lo sé... De veras quisiera saberlo».

Pensaba, al decir estas palabras, en las «purgas» del Partido Comunista, entre cuyos caudillos y lugartenientes se calcula por varios observadores que ha realizado de 40 a 50,000 ejecuciones y mandado a los campamentos de concentración o al destierro económico y político a millones de personas.

Stalin, de acuerdo con las revelaciones de su primer espía europeo el General Krivitsky, comenzó a admirar al Fuehrer alemán el día que éste llevó a cabo su primera «purga» nazi y ordenó personalmente el fusilamiento del Capitán Roehm. Es ese el hombre ante quien el Papa y el Presidente Roosevelt tendrían que haber implorado para evitar el desastre de la guerra.

El camino siniestro de la gloria

Cuando lo expulsaron del Colegio Teológico de Tiflis por sus herejías rojas, le escribió una carta a la dirección denunciando a sus compañeros marxistas. El partido le formuló cargos y él explicó su conducta diciendo que si se hubiesen quedado en las aulas todos habrían terminado en sacerdotes y monjes, mientras que de la otra manera los había salvado para la Revolución.

Cada vez que Lenín tenía alguna misión difícil que desempeñar, y que requiriera falta de escrúpulo, pensaba en su camarada, a pesar de no inspirarle confianza. En cierta ocasión le dijo: «¿Podrías hacer algo nauseabundo, innoble y vil por el Partido Comunista?», a lo que Stalin contestó que sí y lo demostró con las expropiaciones llamadas «las equis».

Apenas vió que Lenín estaba grave, comenzó a prepararle una celada al hombre más listo del Soviet, León Trotzki. Como éste se encontrara enfermo en el campo, a larga distancia de Moscú, le dijo por teléfono que el entierro del jefe tendría lugar al día siguiente, para evitar que Trotzki hiciera acto de presencia La conspiración que le había preparado en los altos consejos del partido se propagó entre las muchedumbres al observarse que faltaba en los funerales del ídolo bolchevique. No se había enfriado el cadáver del maestro, y ya Stalin estaba en posesión de la dictadura, para consolidar la cual desterró a Trotzki y mandó fusilar a Kameneff y Zinovieff sin mover una pestaña.

Un renegado de la revolución

Así como Hitler se ha apartado de la aproximación inglesa desde el desmembramiento de Checoeslovaquia, Stalin se ha divorciado de la teoría revolucionaria del marxismo internacional que predicaba Lenín. A él sólo le interesa Rusia. Su ideal es un estado totalitario ruso sin complicaciones externas, siempre dispuesto a pactar con el más fuerte, que en este momento es Hitler. No le interesa tanto Europa como Asia. Si Hitler le da libertad de acción en el oriente, él se hará de la vista gorda en los Balkanes y en Polonia.

Los intereses económicos de ambas naciones le parecen inseparables. Ve más puntos afines con el Fascismo que con las democracias. Sospecha que Inglaterra lo que quiere es que Alemania y Rusia se destrocen, para continuar ella su hegemonía en el mundo. Así lo expresó en un famoso discurso en marzo ante el Congreso Soviet, alegando que las democracias trataban de **«levantar las iras del Soviet contra Alemania para envenenar el ambiente y provocar un conflicto para el cual no existían razones visibles».**

El «proletariado internacional» es para Stalin una mera frase abstracta del credo leninista. Lo que le entusiasma a él es el obrero ruso, el campesino ruso, la policía rusa. Ha estimulado el espíritu patriótico y nacionalista, haciendo que se lean los clásicos moscovitas y que se glorifiquen en el cine las proezas de los zares y príncipes del imperio. La prensa comunista ha hecho un mito de la palabra más odiada por los revolucionarios: la Madre Patria. Le ha cerrado el paso a toda propaganda que no vaya encaminada a exaltar al pueblo y hacerlo partícipe de un chauvinismo más intolerante que el de los polacos.

Es jefe, en una palabra, del único estado totalitario donde sólo manda un hombre, excepción hecha del de Alemania. Se considera a sí mismo pues, una especie de mellizo del Fuehrer y con derecho, por tanto, a repartirse con él los territorios de Europa y Asia.

Bibliografía

Cultura Gallega.—La Habana, junio y julio de 1939.—A nuestras manos llegan estos dos números de la interesante publicación que dirige el señor Adolfo V. Calveiro, y que son un magnífico exponente de cultura El número de junio contiene, entre otros trabajos, un notable estudio crítico sobre la insigne heroína gallega María Pita, estudio debido a la pluma estilizada de su director, señor Calveiro, que nos presenta interesantes datos acerca de la vida de aquella valiente mujer que se distinguió en la defensa de la Coruña cuando fué sitiada por los ingleses. Varias notas bibliográficas enriquecen este trabajo que ya de por sí tiene un verdadero mérito.

—El número de julio, tras excelente información gráfica relativa a todo lo relacionado con las sociedades y actividades literarias españolas, artículos, poesías, notas de interés, una bella página musical de Carlos Fernández Vilá con letra de Arturo Liendo, y trabajos debidos a las firmas de Ramón Lemos, Constantino C. Vigil, André Lión, Rafael López Moreira, Francisca Herrera, E. Garrido, Ernesto Padin y otros.

A TRAVES DE LA VIDA

LA MISION DEL CRONISTA

Es un error de la opinión vulgar creer que sólo es el cronista aquel escritor que consigna eventos sociales. La profesión de cronista era común entre los griegos, pasó luego a los latinos como oficio distinguido, y se empleaba para consignar los sucesos guardando el orden del tiempo. De ahí la cronología, que tan indispensable ha sido para la Historia.

No se consigna en forma alguna que los cronistas dijeran siempre la verdad y és de suponer que mientras tanto, como ahora cuando vemos la divergencia de opiniones que existe entre los historiadores, que persiguiendo la originalidad y el descubrimiento en todos los hechos, de la razón que los ha dictado, escriben a su juicio, no sólo cómo debió ocurrir el suceso, sino cuáles fueron las causas que los produjeron.

Aunque ahora el dictado de cronista sólo se da a los que refieren, siempre bajo un optimismo convencional, el esplendor de las fiestas, las operaciones quirúrgicas y la ingerencia de las flores en los acontecimientos sociales como onomásticos, bodas y entierros, cronistas son, también, los que llevan notas de los acontecimientos mundiales y fabrican, así, con toda clase de informaciones hiperbólicas, fantásticas o tergiversadas, los materiales con que se construye luego la Historia que sirve para engañar las generaciones venideras.

Por lo pronto, para los periodistas cuya labor consiste en exponer el suceso más reciente, comentario a veces y siempre desfigurarlo (porque hay que respetar lo que se llama «los intereses creados» y «las conveniencias personales y... políticas») la tarea es ardua y nada fácil a causa de la diversidad de opiniones. Así es que el modesto zurcidor de noticias debe limitarse a tomar las más interesantes, exponerlas con tranquilidad y estoicismo y esperar a que sean desmentidas por nuevas y más luminosas verdades.

Se anuncia para esta semana que comenzó ayer, una disposición que se llevará a cabo sin enmiendas, componendas u otros zurcidos de costumbre legislativa. Por decreto presidencial el próximo domingo, a la una de la noche, se dará «marcha atrás» a todos los relojes y serán las doce, que es la hora verdadera.

Se acabará, pues, con gran contentamiento de todos, esta gracia de estar engañándose mutuamente con una hora que era de mentirita. Puede que en otros países eso haya sido una conveniencia, pero aquí ha producido muchos trastornos y ha sido un brete para los señores jueces correccionales, que tenían que dirimir serias cuestiones, porque en un país como éste, en que la verdad nos ha puesto una toga, y la palabra es pura como la plata y nadie se llama a engaño, muchísimas personas educadas en la moral de Jorge Washington, preferían tumbar todos los árboles de la ciudad antes que aceptar que eran las tres cuando en realidad todavía no habían sonado siquiera las dos.

Volveremos a la legalidad, que es nuestra costumbre.

Para la otra noticia apenas me queda espacio, pero la daré de todas maneras: nuestro distinguido amigo Don Adolfo Hitler ha suprimido, de una plumada, el «día de la paz», que era una tranquilidad y un consuelo para los buenos burgueses que pagan las contribuciones, van a pelear cuando los mandan y son siempre muy buena carne... de cañón.

Bien está si lo dispone el Fuehrer, restableciendo la normalidad de la guerra de los «Cien Años», la de los «Treinta Años» y todas las demás contiendas que son tan divertidas y consoladoras.

De los relojes no ha dicho nada, quizás porque llegue el momento en que tenga que dar «marcha atrás» como todos los vecinos.

Temiendo estaban conmigo muchos que esperan las fiestas del «4 de Septiembre» en que habrá diversiones públicas, honestos regocijos, iluminaciones, comidas y todos esos inocentes placeres de los que trabajan y aprovechan bien poco de la vida. Es una fortuna, por la que damos gracias al Creador, que el estimable Hitler no haya ocupado el «corredor» de la Habana.

Héctor DE SAAVEDRA

El Mundo de Mañana

(LA FERIA MUNDIAL DE NEW YORK)

—XLIX—

Esta gran metrópoli que ahora contemplas, aquella misma ciudad que en 1939 tenía solamente un millón de habitantes y era una ciudad como otra cualquiera, sin características especiales, ha sido replanteada, teniéndose en consideración un moderno sistema de tránsito. Ha sido provista de calzadas «express», donde el tránsito, en una sola dirección, no se encuentra sujeto a un límite de velocidad, ni a las paradas obligatorias, porque no hay cruces que obliguen a ello.

Hay abundancia de luz solar, aire puro, amplios parques y centros cívicos; lugares de esparcimiento creados en lugares estratégicos. Todo esto, logrado a fuerza de cuidadoso «planning» y meticuloso diseño. La zona comercial se halla en un lugar fácilmente accesible a la zona residencial, pero, como la zona industrial, separada de las otras. Los «slumps» han desaparecido totalmente y en su lugar se han levantado frescas, aireadas y confortables casas para obreros. El hombre, a través de la experiencia y de las vicisitudes, comienza a mostrarse más humano para con sus semejantes. Una verdadera Justicia Social comienza a imponer sus postulados y la humanidad empieza a orientarse hacia una vida mejor.

El avión que te lleva por encima de esa ciudad ha ido descendiendo para que disfrutes de un magnífico «close-up» de una parte de la misma. Ves una importante intersección. En una esquina hay establecida una casa de «apartamentos»; en la otra un salón donde se exhiben los últimos modelos producidos por las fábricas de automóviles; en otra, una tienda departamental; es «EL ENCANTO», multiplicado por 100 y, aún en la otra, ves un Auditorium que se alza airoso. Ha llegado el momento en que tendrás que descender de las alturas, para volver a la tierra. Vives otra vez en el año del señor de 1939, y por un milagro te hallas de nuevo en la Feria Mundial de New York. Pero, no obstante, tienes ante la vista, en forma tangible, esa misma intersección de la metrópoli de 1960. Es el motivo principal de la presentación grandiosa que ofrece al visitante la General Motors Co., que ahora tienes enfrente en manera efectiva, real y verdadera...

Y siguiendo el curso de tu visita, en otras secciones del pabellón contemplas cosas como éstas: Ves cómo se efectúa el proceso de la combustión dentro de los cilindros de un motor de gasolina, para lo cual las paredes de los mismos han sido provistas de unas «ventanas» de cuarzo que te permiten ver lo que ocurre en su interior; ves una locomotora de ferrocarril, Diesel, de dos unidades, cuyo peso es de 585,000 libras. Y te informan como fué necesario emplear seis días para transportarla desde la línea del ferrocarril que llega a las puertas de la Feria, hasta el lugar donde se encuentra. No son más que 500 metros los que ha tenido que recorrer —cinco cuadras de las nuestras— y de haber estado andando sobre rieles, impulsada por su propia fuerza motriz, esa misma locomotora, en ese espacio de tiempo, y a la velocidad de 117 millas por hora que puede desarrollar, hubiera cubierto una distancia de 17,000 millas! A través de unas secciones de cristal, a sus lados, ves cómo esa locomotora funciona interiormente.

Más adelante volverás a detenerte ante un automóvil cuya carrocería está fabricada de un material translúcido que te permite ver toda su construcción interior. Un relator invisible te irá explicando todos los misterios de su fabricación. Y te dice que es la primera vez que se exhibe en el mundo un carro de tal manera construído.

Y volverás a hacer alto para admirarte ante el extraordinario grado de precisión de las herramientas que utiliza la G. M. en sus talleres. Verás un cabello humano ¡taladrado! Este cabello, que tiene un espesor de tres mil avos de pulgada, aparece ante tu vista, por medio de un microscopio que lo proyecta sobre una gran pantalla, con un agujero en el centro. Este agujero tiene un mil avos de pulgada, de diámetro...

No has salido aún de tu asombro, cuando un poco más arriba ves unos calcetines que han sido hechos de carbón, agua y aire...; unas piezas de lana fabricada con leche...; goma sintética producida con carbón, sal y limón...

Tu cabeza ha comenzado a dar vueltas y yo, generoso, te dejo para que continúes el recorrido... o te marches a descansar. Por lo que a mí respecta, abandono la General Motors para visitar y describir otros lugares de la Feria. Que por interminable que esta serie de reseñas parezca, tiene al fin, que acabarse de alguna vez, y ya nos estamos acercando a ello.

José CAMINERO.

LA HUERFANITA

A JOSE CAMINERO

Era una pobre niña sin guía y sin amparo.
Contaba cuatro años de mísera existencia.
Tres hermanos tenía; el sustento era caro,
y sólo de limosna lo hallaba su indigencia.

Pero la pobre niña, carente de elocuencia,
que recibiese excusas su queja, no era raro,
y tras de lenta angustia, su triste inexperiencia
dejóla de hambre muerta un día alegre y claro.

La displicencia humana su situación no supo:
Fué innoble el egoísmo que sentenció su muerte.
Se fué sola, en silencio, por el dolor vencida;

Disfrutar de ilusiones y de amor no le cupo...
Y en la mudez terrible de su boquita inerte
había un infinito desprecio por la vida!

Adela JAUME

M.E.C.D. 2016

Por $60 mensuales

vivirá usted todo el año con todos los lujos y comodidades en el

Hotel Nacional de Cuba

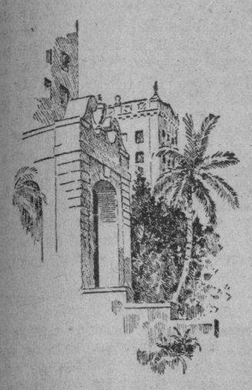

En este gran centro de la vida social disfrutarán las personas finas de innumerables diversiones, que hacen de este hotel el primer rendezvous de la Habana, y tendrán buenas oportunidades de encontrar amistades distinguidas que influyen grandemente en el mundo de los negocios. Usted debe decidirse a vivir en el Hotel Nacional de Cuba. Llame ahora por el teléfono U-8981 o venga personalmente a ver las habitaciones del Hotel.

Para personas que deseen parar en el Hotel por breve tiempo, ofrecemos los siguientes precios por días: cuarto sencillo desde $3; cuarto doble desde $5.

Club Breakfast desde 50 c.; Almuerzo desde $1.25; Comida desde $1.50.

Hotel Nacional de Cuba

CRONICA HABANERA

BIBI Y JULIA ASPURU

EL TE DEL COUNTRY.—Uno de los tés más concurridos y animados de la temporada de verano en el elegante Country Club de la Habana, ha sido el del domingo pasado.

Dicha fiesta se vió favorecida por una numerosa concurrencia formada por distinguidos elementos de nuestra sociedad.

Se bailó hasta las nueve con la orquesta Brito.

En lugar de honor estaba la mesa de las señoritas Aspuru, Bibí y Julia, dos figuritas lindísimas, de aristocrática belleza, que empiezan a brillar en sociedad.

Dicha mesa, de monumentales proporciones, llevaba un decorado finísimo, del mejor gusto, a base de corbeilles tejidos con rosas rojas y espárrago.

Cuarenta y tres parejitas se reunían allí.

Helas aquí:

Sara María García Tuñón y Willy Zaldo.
Anita del Valle y Pancho Miranda.
Mercedes del Valle y Harry Fanjul.
Cristina del Valle y Enrique Carrillo.
Gloria Carrillo y Ricardo Suárez.
Margarita Carrillo y Vicente Díaz.
Alina Johnson y Pancho Juarrero.
Lolita Gutiérrez y Antonia Mendoza.
Cristina Gelats y Bebo Aspiazu.
Enita Rayneri y Johnny Sabatés.
Margarita Pedroso y Mario Franca.
Rosa María Zaldo y Víctor Mendoza.
Cecile Fernández y Roberto Maduro.
Josefina Delgado y Carlos Martín.
Olga Seiglie y Justo Lamar.
Sylvia Pou y Antonio Santeiro.
Madeleine Labarrere y Manolo Santeiro.
Virginia Palicio y Joaquín Rionda.
Josefina de Cárdenas y Salvador Guastella.
Hortensia de Cárdenas y Jorge Vieites.
Chicha Jorge y Manolo Bustamante.
Mari de los Reyes y Alfredo Mendoza.
Conchita Nodarse y Julito Cadenas.
María Julia de Cárdenas y Javier Peralta.
Irene Pagliery y Percy Steinhart.
Josefina Loredo y Leonardo del Monte.
Gloria Loredo y Arturo Sosa.
Lydia Menocal y Gastón Arellano.
Nonó Larrea y Mario Arellano.
Adriana Maduro y Salvador Castañeda.
Martha Sosa y Eddy Smith.
Bebita Sánchez y Pedro Arellano.
Mariana Arellano y Raúl Lamar.
Martha de Arcos y Oscar Arellano.
Isabel Mendoza y Alberto García Tuñón
Sylvia Lawton y Jorge Mendoza.
Isolina Falcón y Panchito Pons.
María Palacios y Rafael Cuéllar.
Valentina Palacios y Conde de Mopox.
Ofelia Menocal y Mario Castellanos.
Helena Maciá y este cronista.

Las señoritas Bibí y Julia Aspuru, que lucían preciosas, estaban de compañeras con los jóvenes Carlos A. Fernández y Carlos Carrillo, respectivamente.

Seguiremos la relación de los parties.

Con el señor Manuel Aspuru y su esposa María Antonia Alonso se reunían en otra mesa, el doctor Adolfo Delgado y señora Luisa Angulo, el señor Luis del Valle y señora María Mendoza, el señor Rafael Palacios y señora Clara Moreno, el señor Orencio Nodarse y señora Estela Alonso y la señora Sara Larrea de García Tuñón.

El Ministro del Brasil, Excmo. Señor Sylvio Rangel de Castro y señora Louise Botiaux, estaban con varios matrimonios jóvenes, Roberto Pollack y Chita Diehl, Ramón Martínez Pedro y Mariita Barrueco, José Manuel Coroalles y Elena de Cárdenas, y Joaquín Viñals y Mercy Taquechel.

Un party con el Ministro de la Argentina, Excmo. Señor Víctor Lascano y su interesante esposa Angélica Gálvez y el Ministro del Perú, Excmo. Señor Juan de Osma.

Otro party con los distinguidos matrimonios Luis Menocal y Alicia Nadal, Estanislao del Valle y Paula Goicoechea, Guillermo Aguilera y Elena Pollack y el Secretario de la Legación Argentina señor Jacinto Vilelgas y señora de Villegas.

El señor Higinio Fanjul y su esposa María Estrada estaban con sus hijos, los jóvenes esposos Alfonso Fanjul y Lillian Gómez Mena y la señorita Flora María Lamar y Charles Fanjul.

Una mesa de matrimonios jóvenes: José Enrique Sandoval y María Luisa de la Torriente, Ignacio del Valle y Rosa Perdomo, Carlos Mazorra y Rosa Sardiña, Alberto Belt y Bebita Alonso, Alvaro González Gordon y Nena Velasco, y Antonio Aguilera y Sara Jonhson.

Con el Representante a la Cámara doctor Raúl de Cárdenas y señora Dulce María Blanco, el ingeniero Silvio de Cárdenas y señora Sofía Arenal y el señor Maurice Labarrere y señora Henriette Le Mat.

En la mesa de Fico Fernández Casas y de Lolita Hechevarría de Fernández Casas, se reunían Ernesto Ganivet y Manina Fernández, distinguido matrimonio de la sociedad santiaguera que está de temporada en la Habana y dos elegantes damas, Guillermina García Montes de Gómez Waddington y Seida Cabrera de la Torre.

Chicho Ariosa y su gentilísima esposa Niná Reyna con la interesante dama Justina Monteagudo de Portal y los jóvenes esposos Arturo Mora y Seida del Portal.

Otro party con el señor Segundo Casteleiro, el señor Chicho Maciá y la señora Nena Trémols, el señor Fernando Palicio y señora Nena Valle, las señoras Lolita Maciá de Pagliery y Anita Vinent de Maciá y la encantadora señorita Cristina Casteleiro.

Dos matrimonios: Fausto Menocal y Ofelia Brito y Luis A. Beltrán y Nena Nodarse.

Con la señora Enrique Waddington viuda de Gómez Mena, el señor Antonio Falcón y señora Isolina Rodríguez.

Un party de conocidas parejitas.

Ana María Maciá y Melchor Gastón.
Sylvia Riera y Juan B. Díaz Jr.
Carmita Díaz y Bill Mack.
Gloria Ariosa y Oscar Alonso.

En otra mesa estaban los jóvenes esposos Mateo Molamphy y Carmita García Montes con la bella señorita María Teresa Gómez Waddington y su prometido, el joven Juan Luis Bilbao.

Con la señora Cuca Blanco viuda de Laurrieta, tres matrimonios, José López y Hortensia García, Julio A de Arcos e Inés Romero y Salvador Fondón y Carmelina Laurrieta.

En una mesita los conocidos matrimonios Felo de Cárdenas y Fina Mendoza y Angel Colmenares y Ofelia Larrea.

Néstor E. Pou y señora Pepiña Benítez.

Oscar Alonso y señora Blanca Soler.

El señor Teodoro Smith y señora María Vázquez con la señora Nena Tabío de Chabau, la señorita Ursina Díaz y el señor Juan B. Díaz.

Mr. y Mrs. Cyril Thiel.

Mr. y Mrs. John A. Thomson.

El doctor Felipe Rivero y su interesante esposa Bebita Díaz Bridman en una petite table.

Y en otra el doctor Julio A. García Sevilla y su esposa Kattie Brito.

Angelina Ariosa y Sergio del Portal.

Carmelina Villaverde y Panchito Zayas.

Lily Chabau y Luis Douglas.

Dos jóvenes y conocidos matrimonios, Manuel Angel González del Valle y Esther Herrera y Paco Pérez de la Riva y Rosario de Cárdenas.

En una mesita la señorita Alicia Valiente y Carolina Gutiérrez, tan encantadoras, con los jóvenes Andy Carrillo y Gustavo Tomeu.

El señor Frank Hidalgo Gato y su distinguida esposa Margarita Adot con el doctor Humberto Solís y su bella esposa Margot Hidalgo Gato y el joven Charles Hidalgo Gato.

La linda Sylvia Freyre con el joven Jorge Casares en otra mesa.

Y en otra la bellísima Hortensia Colás con el joven Gavín Wittsett.

Dos parejitas:

Rita María Brito y Chepe Barraqué.
Martha C. Brito y Paco Mendieta.

Por último Mr. y Mrs. Conrado Skarbrevick con la señorita María Teresa Alonso Pujol y el joven Mark A. Pollack.

La Directiva del Country Club ha dispuesto que a partir del domingo próximo los tés darán comienzo a las seis y media de la tarde para terminarse a las ocho y media de la noche, en atención al cambio de la hora, que regirá a partir del día primero.

Sépanlos así, los socios del Country.

ALMUERZO ELEGANTE.—En su bellísima residencia del Reparto Miramar brindaron ayer un almuerzo el doctor Ignacio del Valle y su interesante esposa Rosa Perdomo, en honor del Honorable Señor Secretario de Estado, doctor Miguel Angel Campa y de su distinguida esposa Terina Roff.

La mesa, dispuesta con el buen gusto que impera en aquella mansión, se veía adornada bellamente.

Con sus anfitriones y sus homenajeados tomaron asiento los siguientes invitados:

El Ministro de Italia Excmo. Sr. Giovanni Persico.

El Encargado de Negocios de Francia, doctor Phillipe Grousset.

El Secretario de la Legación de la Argentina, doctor Jacinto Villegas y la señora de Villegas.

Tres gentiles damas, Anita Sánchez Agramonte viuda de Longa, Ofelia Mazorra viuda de García Tuñón y Conchita Martínez Pedro.

Y el doctor Armando Mencía.

ACADEMIA "BALDOR"

ENSEÑANZA PRIMARIA, INGRESO Y BACHILLERATO

INCORPORADA AL INSTITUTO DE SEGUNDA ENSEÑANZA DEL VEDADO.

Servicio de ómnibus a todos los barrios de la Habana y sus Repartos. Deportes para alumnas y alumnos.

La matrícula para el curso 1939-40, que empezará el 6 de Septiembre, está abierta, de 4 a 6 p. m.

Solicite prospecto ilustrado con información completa sobre este Colegio.

23 y 4 - Vedado — Telf. F-2992

GUANABACOA AL DIA

EN LOS ESCOLAPIOS

Con gran solemnidad se celebraron en los Escolapios de Guanabacoa las fiestas en honor de su Patrono y Fundador, San José de Calasanz.

Las amplias naves del templo Calasancio se vieron completamente invadidas por numerosos devotos del Santo de los niños, para escuchar la misa cantada en la cual oficiaron los RR. PP. Franciscanos y ocupando la sagrada Cátedra el reverendo padre Ullastres, que pronunció un sentido y conceptuoso sermón en que puso de manifiesto las maravillosas virtudes que adornan al Patrono Escolapio a su paso por la tierra.

A las doce del día, un grupo de ex alumnos tuvimos el placer de reunirnos en el comedor del colegio con los profesores del plantel, para hacerle los honores debidos a un exquisito almuerzo que previamente se había preparado con motivo del día tan señalado para la Comunidad Escolapia, en que se celebraba la festividad del padre de la infancia.

Agradecemos sinceramente las atenciones de que fuimos objeto por parte de los beneméritos hijos de San José de Calasanz, que nos hicieron pasar un rato deliciosamente confortador para el espíritu, reviviendo los días aquéllos algo lejanos ya, en que pasamos lo mejor de nuestra existencia entre las vetustas arcadas de sus claustros coloniales cargados de santidad y de tradición.

Para ellos los sentimientos hondos de la más sentida gratitud.

HOGAR ALEGRADO

Con el advenimiento de una preciosa niña llegada al mundo con toda felicidad en la mañana del domingo, nuevamente se vió alegrado el hogar de los jóvenes y distinguidos esposos doctor José A. Carreño, jefe local de Sanidad y Zaida Arrondo.

La señora de Carreño se encuentra recluída en la clínica Casuso a donde está siendo objeto de los más solícitos cuidados y su estado es altamente satisfactorio.

CUMPLEAÑOS

La simpática y distinguida señorita María Falconi Faes, amiga del cronista de la mayor estimación, celebró ayer día 28 su cumpleaños, motivo por el cual recibió múltiples pruebas de afecto de parte de sus incontables amistades.

Aunque algo tarde, nos complacemos en enviarle el mensaje sentido de nuestro más cálido saludo.

BODAS DE PAPEL

Hoy celebran sus bodas de papel, un año en la más perfecta unión, los muy estimados esposos Nicolás Fernández Cabo e Isabel Soler López, por lo que se verán en tan fausto día colmados de halagos y congratulaciones.

Del cronista reciban tan apreciables amigos la más cordial felicitación.

ONOMASTICO

En la festividad de ayer celebraron su onomástico dos amigos de nuestra mayor estimación. Son ellos: Agustín Grau y Moisés Gutiérrez.

Con tal motivo fueron objeto en fecha tan señalada de las más cálidas felicitaciones a las cuales unirán la nuestra, más afectuosa.

EN LA COTORRA

Nos comunica el señor Ismael Brioso, digno presidente de la Federación Nacional del Ramo de Construcciones, que el día 24 del entrante mes de septiembre, celebrarán en los pintorescos jardines de los manantiales de La Cotorra, un banquete homenaje al doctor Brito.

Aprovecharán su estancia en los conocidos jardines, para hacer una visita al árbol de confraternidad social que tienen allí sembrado.

Dado el número de simpatizadores que tiene este acto, se espera que habrán de reunirse en La Cotorra un cuantioso número de comensales.

EL BAILE DEL LICEO

El próximo sábado día 3 de septiembre, el Liceo Artístico y Literario de Guanabacoa, celebrará un grandioso baile que será amenizado por el jazz band de los hermanos Sezúmaga y el septeto San Francisco.

Será requisito indispensable para poder disfrutar de este magnífico festival bailable la presentación de la invitación correspondiente las que pueden ser solicitadas tanto por las damas como por los caballeros, en la secretaría de la institución en horas de la noche.

AGRUPACION CATOLICA INFANTIL

El próximo miércoles día 30, a las ocho y media de la noche, la Agrupación Católica Infantil celebrará una interesante velada con objeto de conmemorar el tercer aniversario de su constitución y que se llevará a cabo en el salón de actos de la Unión 25 de Caballeros Católicos.

I—Palabras de apertura. Francisco Valdés Martínez.

II—«El que mal siembre mal recoge». Comedia en un acto de la Galería Salesiana, llevada a escena por el cuadro de Declamación de la ACI., con el siguiente reparto:

Manuel, Francisco Fernández Delgado.
Alfredo, Francisco Conde Pérez.
Pascual (tutor), Carlos Luis Jorge Márquez.
Tomás, Jesús Muguerza Escalada.
Clemente (profesor), Juan Luis Márquez.
Romero (zapatero), Francisco Díaz Muguerza.
Domingo, Silvio Conde Pérez.

III—Números de canto por Migdalia Castilla.

a) «Al Despertar» (vals).
b) «Tengo un nuevo amor» (canción). Acompañamiento al piano, señor Carlos Faxas.

IV—Entrega de diplomas a los agrupados que se han distinguido en el cumplimiento de sus deberes.

Premio de ahorro al agrupado que ha sido más constante en sus depósitos en el Banco de Ahorros.

V—«Almendra» (danzón), piano, por el señor Carlos Faxas.

VI—Primer acto de «Los tres Jibosos en Egipto», farsa en dos actos de la Galería Salesiana, por el Cuadro de Declamación de la Agrupación, con el siguiente reparto:

Califa, Carlos Luis Jorge Márquez.
Arnoldo (médico), Miguel Fernández Delgado.
Tres jibosos:
Algeo, Orestes Conde Pérez.
Comaco, Mario Mavilla Fanjul.
Babecán, Antonio Catalá Hernández.
Santiago (hostelero), Roberto Valdés Collado.
Jerónimo (faquín), Francisco Conde Pérez.
Caronte (pescador gallego), Antonio Bello Fernández.
Felipe (siervo del Califa), Francisco Fernández Delgado.

VII—Recitaciones por la pareja infantil María Teresa y Enrique Martínez.

a) «La niña pobre» (a dúo).
b) «Ante el blanco Féretro» (ella) «La hija del Sol» (él).

VIII—«La Comparsa», de Lecuona.

IX—Segundo acto de «Los tres Jibosos en Egipto».

HILDA ATANES

La graciosa y encantadora señorita Hilda Atanes, celebra en la fecha de hoy su cumpleaños y con tal motivo se verá muy festejada recibiendo múltiples demostraciones de afecto de la sociedad guanabacoense en cuyo seno disfruta de general estimación y simpatía.

Hasta su residencia llegarán multitud de mensajes de felicitación e infinidad de flores.

De mí reciba el más efusivo saludo.

POR LOS TEATROS

La empresa del gran teatro Carral anuncia para hoy la exhibición de dos grandes producciones: «La Heredera Ardiente» con Dick Powell y Olivia de Havilland y «La que apostó su amor» por Bette Davis.

En Fausto. «Nancy la Reporter» por Bonita Granville y «Tierra sin ley» por Dick Foran.

Rafael Fernández Dalmás

Busto desarrollado y reconstituído con las saludables y reconstituyentes:

PILDORAS ORIENTALES

Solicite gratis hoy el folleto descriptivo, se lo enviamos bajo sobre sin membrete. Diríjase a P. ORIENTALES. Apartado 1244.—Habana.

INSTITUCION del HOGAR

COLEGIO-ACADEMIA

Para ambos sexos, Primera y Segunda Enseñanza, Comercio, Carreras Especiales, Taquigrafía, Mecanografía, Inglés, Economía Doméstica y Corte y Costura.

INTERNADO Y EXTERNADO.

Calle 29, No. 361, Vedado. (Frente a la Universidad). Teléfono F-3118.

Fundado y organizado por la señorita Caridad Coello. Profesorado competente y especializado.

El próximo curso empezará el Martes, día 5 de Septiembre.

JOYERIA "LE TRIANON"

BACCARAT

servicio para

6 cubiertos $25.00

gran variedad en piezas adicionales y de fantasía

Salvador Fondón: Galiano 91

Liquidación VERANIEGA

Sólo tenemos un propósito:

¡ACABAR CON TODO LO DE VERANO!

Y para ello, no hemos de reparar en precios, ni pensar en costos

Entendemos el comercio moderno como una continua y sucesiva presentación de Novedades al público. Tenemos un alto concepto de la inteligencia y atinada información de éste y sabemos que no toleraría el que le presentasen como nuevos, en la temporada próxima, artículos sobrantes de la estación en curso. Por eso no queremos, ni debemos, guardar nada del verano.

Ya a fin de lograr cuanto antes esa eliminación, todo el remanente de stock que aún conservamos ha sido devaluado en proporciones tales como para justificar el título que damos a esta operación de "limpieza": LIQUIDACION VERANIEGA. Y es para nosotros, además, una tarea urgente, inaplazable, esta eliminación de mercancías, puesto que los nuevos surtidos que hemos adquirido para Otoño e Invierno están ya en camino y es preciso que cuando lleguen tengamos suficiente espacio libre para acomodarlos.

Tenga usted presente que en ésta, como en todas las Liquidaciones, saldrá mejor el que primero llegue. ¡No sea usted de los últimos!

★ ★ ★

Mañana: Santa Rosa
Pasado: San Ramón
Y el día 3: Ntra. Señora del Consuelo

Recuerde que nuestra etiqueta es siempre garantía de novedad y elegancia. Su sola presencia determina mejor acogida para su Regalo y mayor aprecio del mismo. Tenemos Obsequios, tanto masculinos como femeninos, en toda la escala de precios módicos.

fin de Siglo

san rafael y águila, teléfonos: m-5991-92-93

CON AIRE ACONDICIONADO EN TODA LA PLANTA BAJA Y OFICINAS

LA COMIDA DE ANOCHE.—El distinguido matrimonio Fausto Menocal y Ofelia Brito, abrió anoche su gran mansión del Vedado para una comida.

Comida de juventud, selecta y elegante, que ofreció la señorita de la casa, la encantadora Ofelia Menocal y Brito, en honor de la bella señorita Rosita Rayneri y de su prometido, el joven Raúl de Armas, que van a contraer matrimonio el próximo sábado, según hemos anunciado.

Alrededor de la mesa, que lucía un precioso centro de flores naturales, se agruparon los siguientes invitados.

Citaremos primeramente tres jóvenes matrimonios, Andrés Carrillo y Adelaida Gutiérrez Falla, Chicho Ortiz y Alicia Menocal y Ernesto Marty y Lolita Coroalles.

Las señoritas Margarita y Enita Rayneri, Cristina Gelats, Gisela García Bango, Peggy Coroalles, Lydia Menocal, María Palacios y Macusa Larrea.

Y los jóvenes: Conde de Mopox, Manolo Rionda, Johnny Sabatés, Alfredo y Juan José Méndez, Julio Morales, Armando y Mario Salcedo y el cronista que suscribe.

Además con el joven de la casa, el simpático Fausto Menocal, participaron del ágape las señoritas Cecilia Gamba y Coquí del Junco y el joven Ricardo López Bosque.

Y con los señores de Menocal, dos distinguidos matrimonios, el doctor Luis N. Menocal y Alicia Nadal; y el ingeniero Eugenio Rayneri y Rosita Cadaval, padres de la festejada.

Fué una gran comida.

BAUTIZO INTIMO.— Mañana miércoles, en la Iglesia de San Juan de Letrán recibirá las sacramentales aguas del bautismo el lindo niño Julio Juan, hijo del doctor Julio J. Castellanos y de su joven y encantadora esposa Conchita López Bosque.

Dicha ceremonia se celebrará con carácter íntimo en horas de la tarde, actuando de padrinos la lindísima Ofelia López Bosque y el señor Rodolfo Franco Santeiro, tíos del neófito.

EN LA LEGACION DEL BRASIL.—Un gran recibo, de carácter oficial, tienen dispuesto para el día siete del próximo septiembre, en el bello edificio de la Legación, en Alturas de Miramar, el Ministro del Brasil, Excmo. Sr. Sylvio Rangel de Castro y su esposa Louise Botiaux, conmemorando el 118o. aniversario de la proclamación de la independencia de aquella república hermana.

Los señores de Rangel de Castro recibirán de seis y media a ocho y media p.m., al Cuerpo Diplomático Extranjero acreditado en la Habana, los señores Secretarios de Despacho, las principales Autoridades de la República, Senadores y Representantes del Congreso Nacional, Directores, Jefes de Negociados y funcionarios del Protocolo de la Secretaría de Estado, representantes de la Prensa y las personas de sus relaciones, con sus señoras, que deseen saludarlos con tal motivo.

Para dicha recepción, que resultará brillantísima, no se distribuirán invitaciones.

Sépase así.

NENE FOWLER.— Se encuentra totalmente restablecida de la operación de las amígdalas que sufrió recientemente, la lindísima señorita Nene Fowler, hija de los distinguidos esposos Georgie Fowler y Lisette Perillate.

Ducha operación fué llevada a cabo por uno de nuestros primeros especialistas, el doctor Pedro Manuel Souza, que de tan buena fama goza.

Enhorabuena.

(Continúa en la pág. SIETE.)

COLEGIO "SEDANO"

LINEA, 4. VEDADO.—TELEFONO F-3494.

EL NUEVO CURSO COMENZARA EL DIA 5 DE SEPTIEMBRE. MATRICULA DIARIA DE 2 A 5 P. M.

Haga esto si se siente NERVIOSA

No tome medicinas que desconoce o dan sólo alivio temporal si lo que necesita es un buen tónico del sistema como el Compuesto Vegetal de Lydia E. Pinkham, acreditado desde hace muchos años, *hecho, especialmente* para la mujer, de saludables hierbas y raíces.

Deje que el Compuesto Vegetal de Lydia E. Pinkham ayude a darle una mayor resistencia del organismo, y así contribuya a calmar la excitación nerviosa, a disminuir el malestar que originan los desarreglos orgánicos de la mujer, y haga su vida más grata.

Desde hace más de sesenta años se dice entre las mujeres que tomando el Compuesto Vegetal de Lydia E. Pinkham. Más de un millón de consumidoras han escrito alabando sus magníficos beneficios. ¡DEBE SER BUENO!

IMPORTANTE. No existe substituto del Compuesto Vegetal de Lydia E. Pinkham. *No se deje engañar con imitaciones.* Obtenga el legítimo y original.

DOMINA EL **666** PALUDISMO EN TRES DIAS.

CATARROS EN UN DIA.

Líquido - tabletas Salve Ungüento. Gotas para la nariz. Tónico y Laxante

M.E.C.D. 2016

AUDITORIUM HOY
5¢ y 9.45
30¢ y 40¢
GRAN ESTRENO en CUBA!
"EL BORRON DE LA FAMILIA"
con WALLACE BEERY
TOM BROWN
LORAINE JOHNSON
SUPER-SENSACIONAL!! EXTRAORDINARIA!
Un TRIUNFO METRO Goldwyn MAYER

ESCENARIO y PANTALLA

RADIO CINE: «MARIQUILLA TERREMOTO»

Benito Perojo tiene demostrada su habilidad para transcribir a la pantalla obras teatrales. Recordamos sus versiones de «Es mi hombre», de Arniches; de «El barbero de Sevilla», de Beaumarchais, y, sobre todo, la de «La verbena de la Paloma», una realización de las más felices del cine español.

«Mariquilla Terremoto» es una comedia de los hermanos Quintero conocida de nuestro público. Como todo el teatro de esos regocijantes autores, se basa en un motivo simple, en torno al cual se dibujan unas cuantas figuras de gracioso pergeño popular y se escenifican unos cuantos hechos cuyo interés no radica ni en su originalidad ni en su fuerza dramática, sino en su propia sencillez cotidiana y en la óptica risueña con que están enfocados. Los Quintero han observado con pupila amorosa los menudos haceres y decires de su pueblo; su teatro es un paseo de la mirada por aquellos ángulos del vivir hispánico que a cualquier escritor hubieran pasado inadvertidos; pero en los cuales ellos han sabido encontrar cierta esencia de sentimiento y de gracia que les ha bastado para sostener y sobre todo para tipificar sus comedias. Rara vez se han aventurado por otros derroteros, y cuando por excepción lo hicieron, las musas—dicho sea en honor de la verdad—no les acompañaron en la aventura. Tampoco se han atrevido a penetrar demasiado en esa zona de la costumbre, que es para ellos terreno conocido. Mas en este limitar su ambiente, en este planear bajo, pero con seguridad y gracia, estriba su buen éxito y todo el valor de su aporte a la escena española.

«Mariquilla Terremoto» es la historia de una chiquilla de los barrios bajos, una andaluza de Las Canteras que en la casa de vecindad donde vive sirve un poco para todo y es utilizada en varios y nimios menesteres por los inquilinos. Mariquilla es una muchacha alegre y diligente. La sangre le retoza en las venas con tanto ímpetu que, sin querer, causa pequeños estragos con su atolondramiento y su prisa. Pero los vecinos se los perdonan, porque Mariquilla es lo que se llama un «alma de Dios». Lo más que hacen es endilgarle el mote sísmico que le han puesto, cada vez que hace una de las suyas.

La gran ilusión de Mariquilla es la escena. Cuando canta, según dice uno de los personajes, «los ruiseñores bajan a aprender». No obstante, Mariquilla fracasa en el teatro de la localidad y el público de Las Canteras la obsequia con una indelicada provisión de hortalizas. Este pasaje recuerda mucho el de aquel sainete de Arniches titulado «Las Estrellas».

Pero he aquí que Mariquilla encuentra el complemento de su dinamismo en la fantasía y la audacia de un joven pintor mediocre, pero lleno de entusiasmo y de bríos. Con él va a París y después de unos días de vida bohemia logra debutar. Mariquilla, silbada en las Canteras, triunfa en la capital de Francia y el triunfo le sirve de aval para el resto del mundo. Ya la tenemos hecha una estrella de las tablas, vistiendo lujosamente y trasladándose de un punto a otro en su automóvil propio.

Naturalmente viene la visita a Las Canteras para descansar y recordar; el reencuentro con los viejos y cariñosos guardadores, que la habían esperado siempre, y el episodio sentimental con Quique, el señorito venido a menos, que la había enamorado y dejado cuando ella no era nadie. ¿Por qué se va Mariquilla con Quique? En parte, para evitar que este tarambana se case con la hija de sus protectores; pero en parte también porque quedan en su corazón rescoldos de la vieja hoguera, que, llegado el momento, se convierten en piedad para el que ha menester de orientación y auxilio. ¿Y el pintor? Este es el cabo suelto de la comedia. ¿Estaba o no estaba enamorado de Mariquilla? Los Quintero parece que quisieron dar a entender que estaba más bien enamorado del amor y sobre todo de la gloria. Idealista rematado, cuando el amor llega a él en carne y hueso, lo deja pasar, y a otra cosa.

Con todas estas ocurrencias Perojo ha construído una acción cinematográfica flúida y graciosa, respetando casi en su totalidad el diálogo original y aditándole fragmentos de Antonio Quintero que tienen todo el carácter de concesiones al espectador de gustos vulgares. La película mantiene siempre el interés. Hay pasajes como el de la llegada al hotel de París, muy bien realizados fílmicamente. En general la película posee un vivo movimiento cinematográfico. Las cámaras no se han estado quietas un solo momento.

Estrellita Castro, en el papel de Mariquilla, realiza su mejor labor hasta ahora. Hace y dice muy bien el personaje, canta bonitas melodías populares de Mostazo y ofrece para los primeros planos un rostro lleno de vivacidad y muy fotogénico.

Antonio Vico anima muy justamente el papel del pintor. Muy bien la Satorres, gran característica, en el papel de Sagrario. Discreto el Quique de Merino. En términos generales, la película está bien interpretada.

«Mariquilla Terremoto» es un nuevo triunfo de la Cifesa, la compañía española que tan excelente crédito ha logrado y en la cual un cubano emprendedor, Norberto Soliño, es figura muy destacada.

Francisco ICHASO.

NACIONAL: MERCEDES SIMONE Y UNA GRAN FILM

Se ha presentado en el Nacional, con el éxito que se esperaba y en una función que se organizó con vista a su rango artístico, Mercedes Simone. La jornada fué confirmación, en orden de resultados, de esas que diariamente rinde la gran artista ante el micrófono. Desde la escena Mercedes Simone desplaza una simpatía y una personalidad que la radio no deja advertir. Y son las suyas interpretaciones brillantísimas y sobrias del tango argentino.

El estreno de «La novela de un tramposo» fué otro triunfo en el «Nacional», ayer. Se trata de una película de primer orden, con emociones bien logradas y bien mantenidas, con excelente uso de lo aventurero como medio de provocar el interés y de lo sentimental como básico elemento humano. Se percibe en todo la mano maestra de Cacha Guitry.

Vuelve a actuar hoy Mercedes Simone, por cierto que dos veces—a las 5.45 y 9.45—y vuelve a exhibirse «La novela de un tramposo», a las 2.50, 6.30 y 10.15. A las 4.15 y 8, «Vísperas de combate», por Victor Francen y Annabelle. También, episodio duodécimo de «La vuelta de Dick Tracy» y una revista.

Tres precios rigen en el Nacional: de 2 a 4 y media, 30 centavos; de 4 y media a 8 y media, 40 centavos; y después de esa hora, 60 centavos. Tertulia, 15 centavos.

Pasado mañana, en combinación con las presentaciones de Mercedes Simone, estreno de «La otra mitad», impresionante drama por Silvia Sidney.

El domingo, en tanda especial de las doce y para esperar la festividad del lunes, «Ultimatum».

M. ROONEY en «AVENTURAS DE HUCK FINN» en el RIVIERA

¡La primera película con Mickey Rooney de estrella!, representando una obra que parece haber sido escrita para él. Un drama tan intenso y humano que ha causado emoción a través de los años... La versión cinematográfica de una de las novelas más populares de Mark Twain: «Las aventuras de Huck Finn». Mickey Rooney interpretando el role del muchacho más travieso y más fascinante que la literatura ha creado. Un pilluelo, un esclavo y un par de bandidos, en la más extraña aventura que usted jamás ha visto. Vea hoy «Las aventuras de Huck Finn», acompañada del emocionante film de aventuras, titulado «Rumbo a Shanghai», con Wallace Ford y June Travis. Un reportaje sensacional. La guerra china en toda su acción. Fuego y metralla por todas partes, pero los cameramen en medio de la guerra, sacaban sus noticias para los espectadores. Completa el programa la comedia de la pantilla, «Epidemia a la orden», la variedad «Ciencia y prudencia» y el noticiario. Los precios: 30 centavos por la tarde y 40 por la noche; niños, tarde y noche, 20 centavos, y tertulia, 15 cts.

El viernes, el inmenso astro Wallace Beery en su más formidable interpretación, «El borrón de la familia». El drama doloroso del buen padre, todo bondad y rectitud, que siendo miembro de la policía newyorkina y queriendo que su hijo también lo sea, vive la tragedia de verlo convertido en criminal y perseguido por sus mismos compañeros. Hasta dónde llega el amor de padre y dónde comienza el concepto del deber... Conjuntamente se estrenará la divertida comedia de la Columbia «La dama y los pistoleros», con Fay Bainter, Ida Lupino, Lew Bowman y Henry Armetta.

El lunes 4 de septiembre, una extraordinaria atracción teatral.

EL JUEVES: «LA VUELTA DEL CIRCO KID» en el ALKAZAR

Nuevamente presenta hoy la empresa de este popularísimo y refrigerado coliseo a la maravillosa chiquilla ídolo del mundo, Shirley Temple, en la incomparable superproducción en tecnicolor, «Sueño de hadas», con la valiosa colaboración de Richard Greene, Anita Louise, Ian Hunter y César Romero. Completa el programa el crispante y emocionantísimo drama policíaco «Mr. Moto de incógnito», con Peter Lorre. Además el noticiario. Los precios: 30 centavos de 1.30 a 6.30 y 30 centavos después; niños, a todas horas, 15 centavos, y tertulia familiar 10 cts.

El jueves: Warner Baxter en la espectacular aventura «La vuelta de Cisco Kid». Una adaptación a la pantalla de una gran novela de C. Henry, presentándonos al bandido más terriblemente fascinante que jamás haya aterrorizado la frontera: Cisco Kid. Lo que para los hombres era una mueca de terror que los hacía temblar como niños, para las mujeres era una sonrisa de amor que las arrebataba. Conozca al bandido que los hombres temían como a la muerte misma, y las mujeres soñaban como el héroe de sus románticas ilusiones. Un espectáculo ideal para recrear el espíritu viviendo un drama de movida acción y pintorescos personajes. Conjuntamente se estrenará en Cuba la divertidísima producción «La farándula a flote», con la popularísima estrella inglesa Grace Fields.

Pronto: el inmenso astro Wallace Beery en su más formidable creación, «El borrón de la familia». Si usted fuera policía y su hijo un criminal, qué haría usted?...

CAMPOAMOR: «CADA AMANECER MUERO»

El programa más sensacional del año, lo ofrece hoy «Campoamor». James Cagney, George Raft y George Bancroft. Se encuentran frente a frente, en un drama que todo es lucha, a puñetazos, tiros y bombas. Los gangsters más temibles de la pantalla, enloquecidos por las torturas que les impone el director del presidio, George Bancroft, James Cagney y George Raft se revelan, y con ellos todos los presidiarios. Vea esta lucha, más feroz que la guerra mundial. «Cada amanecer muero» se exhibe a las 4, 7 y a las 10. Acompaña a este huracán humano la divertida comedia policial, «Capturado por la rubia», que interpretan Glenda Farrer y Barton McLane. Además comedia y noticiario. Precios: mayores a lunetas, hasta las 6.30, 30 centavos; después, 40 centavos; niños, 20 centavos y tertulia familiar 10 c.

Muy pronto: «Cara cortada».

HOY — Gran ÉXITO — RADIO-CINE
CIFESA Presenta Estrellita CASTRO
MAS ARTISTA QUE NUNCA! EN SU MEJOR INTERPRETACION!
MARIQUILLA TERREMOTO
Con ANTONIO VICO, RICARDO MERINO y VICENTE SOLER
DIRECCION: B. PEROJO — MUSICA: MTRO. MOSTAZO
40¢ DESPUES 50¢ ANTES DE 6½ — TERTULIA 15 y 20

NOTAS

«MADAME BUTTERFLY», EL JUEVES, EN EL AUDITORIUM

Están de plácemes los aficionados a la ópera. El jueves se cantará en el «Auditorium» una de las más inspiradas obras del género: «Madame Butterfly», de Puccini. Montará la obra la «Sociedad de Opera de la Habana», entidad creada para el mayor auge del teatro lírico y que ha comenzado sus actividades con un ímpetu y unos arrestos que permiten augurarle un éxito rotundo.

Una gran soprano cubana, una artista de primer orden, que ha triunfado en el concierto, en el teatro y en el cine, Luisa María Morales, hará el papel de la Butterfly. Las bellas arias y romanzas de la obra hallarán la expresión cabal en su fino timbre de voz, en su exquisito fraseo, en lo impecable de su escuela.

Colaborará con ella un valioso cantante, el tenor Francisco Menén—buenas facultades, excelente emisión—que será un Pinkerton muy estimable.

Ralph Herbert, de la Opera de Salzburgo, artista europeo, notable como cantante y como intérprete, es el barítono elegido. Tomasita Núñez, una de nuestras más destacadas figuras del «bel canto», hará la Suzuki. Figuran, además, en el reparto, la mezzosoprano María Teresa Morán, el bajo Paco Alfonso, el tenor Armando Finzi y los barítonos René Castelar y Enrique Vázquez.

Un coro de 40 voces, de uno y otro sexo, ha sido concertado por los maestros Godino, Emilio Medrano dirigirá la escena. Y la orquesta, de 45 profesores, el joven maestro y compositor Rodrigo Prats, que ha hecho un estudio muy serio de la obra.

Los precios fijados a las localidades son populares: luneta, $1.50; primer balcony, $1.20; segundo balcony, $0.80. Están a la venta en la contaduría del «Auditorium».

GRAN EXITO DE «CINCO REGRESARON» EN EL FAUSTO

Los periódicos relatan a menudo la tragedia de los aviones que se pierden y que hacen vivir a los que los tripulan días de tormento y miseria. Para darse cuenta del realismo cruel que estos dramas encierran y que jamás trascienden al público en todos sus detalles, vea hoy el enorme y espectacular fotodrama de la R.K.O. Radio, «Cinco regresaron». Todo cuanto pudieran decir resultaría pálido comparado con lo que las escenas de esta crispante aventura nos ofrece en la pantalla. Son sus formidables intérpretes: Chester Morris, Lucille Ball, Wendy Barrie, Joseph Calleia, John Carradine, Allen Jenkins, C. Aubrey Smith, Kent Taylor y Patric Knowles. Completa el programa el lindísimo cartón en colores de Walt Disney, «Las hadas de Hollywood», la graciosísima comedia «Choque seguro» y el noticiario. Los precios: 40 centavos de 3.30 a 6.30 y 50 centavos después. Niños, a todas horas, 20 centavos y tertulia familiar, 15 centavos.

El lunes, otro glorioso triunfo de la Metro: el primer cantante de la pantalla, Nelson Eddy con la valiosísima colaboración de Virginia Bruce, Víctor McLaglen y Lionel Barrymore y Edward Arnold, en la gigantesca superproducción «Paso a la libertad» (Led Freddom Ring). Hombres y mujeres de valor, de unos tiempos heroicos, en que las pasiones primitivas los movían convirtiéndonos en protagonistas de las más fascinantes y temerarias aventuras. Un drama de amor, pasiones y heroismo, donde Nelson Eddy se nos muestra paladín de la libertad y el cantante inmenso que es. La historia del hombre que sacrificó su amor y su reputación por la libertad. Cuando la prensa hablaba a los pueblos el lenguaje del derecho y la justicia, y los tiranos rabiaban de dolor bajo su látigo. Un drama doloroso que nos relata los inauditos esfuerzos que realizó un pueblo en lucha denodada contra sus opresores, que amparados en la fuerza y el dinero, extendían sus tentáculos sobre la tierra atropellando todos los derechos.

«EL AULLIDO DEL LOBO» y «Testigos falsos» en el ENCANTO

Nuevamente presenta hoy la empresa de este lindísimo teatro a la clamorosa Motiva, y al gran barítono John Carroll en el magnífico romance inspirado en una de las más famosas novelas de Jack London: «El aullido del lobo». Completa el programa el intenso drama policíaco, «Testigos falsos», con Robert Kent, Anne Nagel y Sidney Blackmer. Además el hilarante cartón «Pies helados» y el noticiario. Los precios: 20 centavos de 3.30 a 6.30 y 30 centavos después; niños, a todas horas, 15 centavos.

El jueves, Shirley Temple en «Sueño de hadas» en tecnicolor. Una fantasía de arte en todos sus detalles como espectáculo maravilloso de la pantalla. Jamás producción alguna ha sido presentada con más exquisito y depurado gusto artístico. Jamás la encantadora Shirley se nos ha presentado aureolada por mayor gloria ni belleza. Un estupendo reparto secunda a Shirley en esta excepcional film: Richard Greene, Anita Louise, Ian Hunter y César Romero. La película con que la 20th Century Fox ha querido conmemorar el cuarto año en que sucesivamente Shirley Temple es proclamada por la crítica como la atracción número 1 de taquilla del mundo entero. Conjuntamente se estrenará el emocionante drama policíaco «Mr. Moto incógnito», con Peter Lorre.

El lunes 4 de septiembre: el programa más extraordinario de la temporada, dos ruidosos triunfos de la pantalla, juntos. Joan Crawford, James Stewart y Lew Ayres en la obra cumbre entre los grandes espectáculos de 1939: «Amor que se desliza» y el gigantesco fotodrama producido y dirigido por el genial Marcel D'Herbier, «La brigada salvaje», con Vera Korene, Charles Vanel, Lissette Lanvin y el príncipe Troubetzkoy. Estupenda en su trama, insuperable en su actuación e imponderable en su exquisita presentación.

LA TEMPORADA DE LA FILARMONICA

Se iniciará el lunes 23 de octubre la temporada invernal de la Orquesta Filarmónica de la Habana, la vigorosa institución que lleva desarrollando en quince años una gran labor artística, para lograr que nuestra capital se convierta en un centro de atracciones de la más alta calidad artística.

Para la nueva temporada ha sido contratado el insigne maestro italiano Massimo Freccia, que ya estuvo en la Habana el año pasado dirigiendo dos conciertos, que fueron dos acontecimientos. Esta vez vendrá a dirigir todos los conciertos. El maestro Freccia ha triunfado ruidosamente en los Estados Unidos, dirigiendo la Orquesta Sinfónica de New York. Todos los conciertos de la nueva temporada, para la que tan brillantísima labor está realizando el nuevo patronato Pro Música Sinfónica, serán nocturnos y en el «Auditorium», comenzando a las 9.30.

La relación de asociados es cada vez más numerosa. Ya pasan de mil doscientos.

LA COMEDIA: «ANACLETO SE DIVORCIA»

La magnífica compañía cómica de Pepita Díaz y Manolo Collado reprisará esta noche, desde la escena de La Comedia, a petición del público, la divertida obra de Pedro Muñoz Seca, «Anacleto se divorcia». Una farsa en la cual el faraón de los humoristas españoles caricaturiza el debatido y masticado problema del divorcio.

El programa se trasmite por radio.

Lunetas numeradas, 50 centavos, y 30 y 20 centavos las butacas. Localidades al A-6737.

Mañana, miércoles, el bello melodrama de Torrado y Navarro, «Siete mujeres».

El jueves, el más picante de los vaudevilles franceses, «Béseme usted».

El viernes, gran estreno de risa, «La tela», de Muñoz Seca.

Gracias a los nuevos aparatos de ventilación recién instalados, el teatro La Comedia es hoy por hoy el coliseo más fresco de la Habana.

CARTEL DEL DIA

POR LOS TEATROS:

LA COMEDIA: A-6737. A las 9:30: Anacleto se divorcia.

POR LOS CINES:

FAUSTO: M-7800. A todas horas: Cinco regresaron y cartón.
NACIONAL: A-6700. A todas horas: La novela de un tramposo y Vísperas de combate. A las 5:30 y 9:35: Presentación de Mercedes Simone y su conjunto.
ENCANTO: M-6055. A todas horas: El aullido del lobo y Testigos falsos.
ALKAZAR: A-6869. A todas horas: Sueño de Hadas y Mr. Moto de incógnito.
MARTI: M-2724. Angeles con cara sucia y El valiente de Oklahoma.
CAMPOAMOR: A-7054. A todas horas: Cada amanecer muero y capturado por la rubia.
AUDITORIUM: F-4455. El borrón de la familia y Andy Hardy en peligro.
TRIANON: F-2403. La vuelta del zorro (serie completa).
INFANTA: U-3700. El rey del barrio chino y Una nación en marcha. Por la noche películas y debut de Acebal y del Campo.
PAYRET: A-7157. La vida de Carlos Gardel y Puerta cerrada.
RIVIERA: F-2040. Las aventuras de Huck Finn y Rumbo a Shanghai.
RADIO-CINE: M-1407. Mariquilla terremoto y Espías navales.
NEPTUNO: M-1515. Tierra de pasión y Sombras de traición.
FAVORITO: U-2650. Jesse James y Alas de gloria.
FLORENCIA: U3533. Honolulú y Suicidate y verás.
OLIMPIC: F-3711. Los pecados de Teodora y Preludio de amor.
MANZANARES: U-3354. Rebeldía y Luces de Buenos Aires.
REINA: M2272. Doce horas de angustia y Mi hijo es un criminal.
RIALTO: M-1831. Cancionero cubano y El romance del palmar.
LARA: M-2421. La letra con sangre entra y El desterrado.
PRADO: M-2822. Oro en la calle y Los soldados mandan.
VERDUN: A-9206. Corazón de apache y Después de aquella noche.
COLONIAL: A-7879. Morena Clara y Carmen.
ACTUALIDADES: M-5575. La vida de Vernon e Irene Castle y La tía de las muchachas.
CERVANTES: M-6494. Alas de mi patria, Vámonos con la marina y episodio.
MAJESTIC: M-4477. Caballero a medias, La letra con sangre entra y episodio.
LIRA: M-4474. La baronesa y el mayordomo y El hijo de Alí Babá.
CUATRO CAMINOS: M-3676. Papá soltero y La sirena del río.
WILSON: U-5563. Culpas ajenas y Tierra brava.
GRIS: F-4292. La princesa de las Czardas y Es mi hombre.
VIVES: F-3128. La casa del ogro y Drácula.
MODERNO: X-1305. Palabra de honor y Adiós Buenos Aires.
CUBA: M-9796. Pasión salvaje y La sirena del río.
ROJO: M-4794. El último aviso y Guardianes de la ley.
SANTOS SUAREZ: I-4600. Mi suegra es una fiera y El pequeño valentón.
BELGICA: A-9128. El sargento Tom (serie completa) y episodio.
VIOLETA: M-3238. Mujer, marido y rival, No se puede tener todo y episodio.
MENDOZA: I-7285. Los misterios de Chandu (serie).

HOY
REX
CINEMA
S. Rafael y Amistad.
Tel. M-2214.
LA MARCHA DEL TIEMPO presenta el tema
EL REFUGIADO DE HOY Y DE MAÑANA
Una veraz información del drama que viven millones de seres víctimas de las luchas raciales y las guerras modernas.
TEMPESTAD SOBRE TUNEZ
En la Alfombra Mágica Fox nos trasladamos a Túnez, la antigua Cartago, para admirar la grandeza de un imperio que fué y la vida presente, también allá inquieta y preparada para cualquier contingencia.
Además: Noticiarios Fox, Iberia Mundial y Paramount, y «El Herrero de la Aldea», cartón de la Fox. Horas y precios de costumbre.
El aire acondicionado del "Rex" es perfecto.

GRAN ENTUSIASMO POR LOS RECITALES DE DALIA IÑIGUEZ

Ha sido tan grande el entusiasmo despertado por escuchar de nuevo a nuestra máxima recitadora Dalia Iñiguez, en su triunfal reaparición ante el público habanero, que las localidades se están agotando por momentos, tanto las correspondientes al primer recital que tendrá efecto el sábado a las cinco y media de la tarde en el teatro «La Comedia», como las que corresponden a los días 6 y 9 de la próxima semana, en que tendrán lugar las otras dos audiciones.

En el programa del debut figuran los siguientes estrenos. «Noche de San Juan» (composición de motivos negros venezolanos), de Julio Morales Lara; una bella estampa sobre la tragedia que asoló a España, de la que es autor el bardo chileno Oscar Castro, y «Oración», de César Atahualpa, el insigne peruano.

De los poetas cubanos recitará Dalia «La flor de la caña» (Plácido), «Canción de los zapaticos» (Emilio Ballagas), «Fusilamiento» (Nicolás Guillén), «Martirio de San Sebastián» (Florit), «Canción de vida bajo los astros» (Pedroso), y una hermosísima poesía de la que es autora la propia Dalia Iñiguez, y que se titula «¿En qué mes vendrá?».

Figura también en este programa primero el vibrante «Canto de paz para muchachas y madres», de Antonio Spinetti Dini.

Para este recital ha sido fijado el precio de un peso cincuenta centavos la luneta numerada; un peso la butaca, y nueve pesos el palco, con seis asientos. El abono—que se halla abierto en la contaduría del teatro—ofrece gran ventaja, pues sólo vale tres pesos la luneta numerada, dos pesos cincuenta la butaca y dieciocho pesos el palco, dando derecho a los tres recitales.

RADIO CINE: EXITO DE «MARIQUILLA TERREMOTO»

Exito en «Radio Cine» con Estrellita Castro en la simpática comedia de ambiente puro andaluz, titulada «Mariquilla Terremoto», actuando con la encantadora Estrellita Castro, tres ilustres y ya consagrados artistas españoles de la pantalla: Antonio Vico, Ricardo Merino y Vicente Soler, además de Rafaela Satorres y otros muchos. Estrellita Castro, la última revelación del cine español, nos demuestra su gracejo inimitable de magnífica actriz cómica en esta película, la última producción de la Cifesa, basada en la obra de los hermanos Quintero. Fué dirigida por el muy conocido Benito Perojo y la música es del maestro Mostazo.

Ayer fué su estreno con el cual se llenó el «Radio Cine», y hoy vuelve nuevamente a exhibirse conjuntamente con «Espías navales», una intrigante producción que interpretan Fay Wray y Cray Reinold, completándose el programa con noticiario sonoro.

Los precios: luneta y primer piso, 40 centavos antes de las 6.30; después, 50centavos ; los niños, 20 centavos y la tertulia, entrada por Neptuna, 15 centavos antes de las 6.30 y 20 centavos después.

Mañana, este mismo programa.

El lunes: Richard Dick en la monumental producción titulada «El conquistador», una producción histórica, con un millar de emociones sucesivas en la más grande película épica de todos los tiempos. Richard Dick en su mejor creación, en una película en la que palpita el glorioso espíritu de la libertad a cualquier costo.

Democracia contra dictadura, 350 cabalgatas arrasándolo todo en pos de la conquista de Texas, con una sola divisa y 850 caballos en acción en la más formidable batalla que ha captado la cámara cinematográfica en esta película que todos los críticos consideran la mejor realización de 1939.

FAUSTO HOY
"CINCO REGRESARON"
- FIVE COME BACK -
Una R.K.O. RADIO!
40¢ Niños 20¢ Tert. 15¢ 50
LUNES
NELSON EDDY en "PASO A LA LIBERTAD"
Una Metro Goldwyn Mayer

GACETILLAS

AUDITORIUM: ESTRENO DE «EL BORRON DE LA FAMILIA»

Wallace Beery, el astro siempre aplaudido por la crítica y el público; inolvidable como el bandido de «Alma Bravía»; el viejo rufián de «El Amor de un Espía» y el protagonista de «Uña y Carne», se nos presenta ahora en uno de esos papeles fuertes, que tiene el respaldo de todos: La representación de la Ley en «El Borrón de la Familia», la espectacular y sensacional producción Metro que hoy presenta en regio estreno en turnos de 5:15 y 9:45 este favorito teatro.

La trama que vemos desarrollarse en «El Borrón de la Familia» es emocionante hasta la última escena y el romance que de la misma se desenvuelve, lleva las características de lo bello y de lo horrible. Allan Curtis, Tom Brown, Lorraine Day, Fay Holden al lado de Wallace Beery forman el extraordinario reparto de «El Borrón de la Familia», el intenso drama de un policía que tuvo que perseguir a su propio hijo... un peligroso criminal.

Complétase el programa presentando a las 4 y 8:30 a Mickey Rooney, Cecilia Parker y Lewis Stone en «Andy Hardy en Peligro».

El jueves a las 9:30 de la noche: Opera de la Habana, presenta la romántica obra de Puccini Madame Butterfly», que lleva como principales intérpretes a la exquisita soprano Luisa María Morales, al gran tenor Francisco Menén.

El viernes: Mickey Rooney, el favorito del mundo encarnando la simpática figura de Huck Finn en la extraordinaria versión sonora de la conocida novela de Marx Twain: «Las Aventuras de Huck Finn».

RADIO CINE — SEPTIEMBRE 4
"EL CONQUISTADOR"
La SUPERJOYA "REPUBLIC" — MAN OF CONQUEST"
con RICHARD DIX y 100 ESTRELLAS MAS!
EL TITAN de TODOS LOS ESPECTACULOS PRESENTADOS HASTA HOY
Distribuida por TROPICAL FILMS!

TRIANON: «LA VUELTA DEL ZORRO» (SERIE COMPLETA)

Una nueva serie de episodios, continuación de las emocionantes aventuras de «El Zorro» y «La Venganza del Zorro», es la que bajo el título de «La Vuelta del Zorro», pasará por la pantalla de este teatro, en su función de tarde y noche, las que comenzando a las 4 y 8:30 respectivamente tiene por intérpretes a dos popularísimas estrellas como John Carroll y Noah Beery secundados por Reed Howes y Reinaldo Duncan.

Consta la serie de 12 episodios de la más espectacular aventura de este personaje, ídolo de grandes y chicos en su denonada lucha en defensa de la razón y la justicia.

Mañana: La super--joya de Artistas Unidos, titulada: «La Diligencia» por Claire Trevor, Andy Devine, J. Carradine y George Bancroft.

El jueves: «La Batalla», copia nueva de uno de los grandes triunfos conquistados en el cinema por Charles Boyer.

El viernes: «Medianoche».

INFANTA: Por la noche: DEBUT de ACEBAL y DEL CAMPO

Un formidable programa nos ofrece para hoy el ventilado y cómodo teatro «Infanta», del circuito Carrerá, con dos colosales películas, teniendo como base del mismo: «El Rey del Barrio Chino», con Akim Tamiroff, Ana May Wong; un estupendo film policíaco...

A continuación se exhibe la cinta: «Una Nación en Marcha», con Joel McCrea, Frances Dee; la grandiosa epopeya que incorpora a la vida de los Estados Unidos, el Oeste americano.

Por la noche presentación de los simpáticos actores cómicos, Acebal y del Campo (Catuca y Don Jaime) en «El Juguete Cómico, Dos Pepilitos de Antaño.

Además las dos películas y revista y cartón.

Los precios no se alteran. Mañana: «Promesa Cumplida» por Kay Francis.

El jueves: Estreno: «Cómo está la sociedad», por Madeleine Carroll.

El sábado: Estreno: «La Brigada Salvaje» por Vera Korene.

El lunes: Empiezan los lunes populares, Dos Grandes películas.

PAYRET: «LA VIDA DE CARLOS GARDEL»

«Payret» presenta en todos los turnos la super-producción de Irusta y Libertad Lamarque, con las más bellas canciones; «Puerta Cerrada».

Además: Hoy, se completa el programa con la estupenda película que lleva 10 días a llenos en «Payret» titulada: «La vida de Carlos Gardel», por el gran cantor argentino Hugo del Carril.

Una revista de asuntos mundiales completa este gran programa. Los precios son: 20 centavos hasta las 6 y 30 y 30 centavos después. Niños 15 centavos. Tertulia 10 centavos.

Mañana: Otro gran programa y último día de «La Vida de Carlos Gardel».

El jueves, éxito, estreno de la última película de Irusta, con los mejores actores del cinema argentino: «El Matrero», magníficas escenas de las Pampas, «El Matrero», que en Cuba podemos decir «El Cuatrero».

Una obra de gran argumento y colosal interpretación de Irusta, Amelia Bence y otros.

NEPTUNO: «TIERRA DE PASION»

Regio programa ofrece hoy este simpático teatro con la gran película: «Tierra de Pasión» por Vivianne Romance y Mirelle Balin, y la interesante producción: «Sombras de Traición» por Jack Holt, Frank Morgan y Katharine de Mille.

Además, el Noticiario. Los precios: 20 centavos de 2:30 a 6:30 y 30 centavos después. Niños a todas horas 15 centavos.

Mañana: «Puerta Cerrada», interpretada por la incomparable Libertad Lamarque, y la producción en español: «Escuela de Señoritas».

El jueves: La divertida producción por Enrique Herrera y Joaquín Pardavé «Cada Loco con su Tema» y además, Bruce Cabot en «Bureau de Homicidios».

El sábado y domingo: «Honolulu» con la primera bailarina del mundo Eleanor Powell y Robert Young y «El misterio de la Pista» por Dennis O-Keefe.

"NACIONAL" Hoy
En la pantalla:
LA NOVELA DE UN TRAMPOSO
Producción francesa, con SACHA GUITRY. Distribuída por la «Internacional Films»
En la escena: 5.45 y 9.45
Exito!
MERCEDES SIMONE
Estrella del Cine y de la Radio, y su CONJUNTO TIPICO
ARTISTA EXCLUSIVA DE LA CADENA «CRUSELLAS»
30 Cts., hasta las 4 y media.
40 Cts. hasta las 8 y media
50 Cts. después.
JUEVES 31:
"LA OTRA MITAD"
Por SILVIA SIDNEY

VEASE MAS GACETILLAS EN LA PAGINA OCHO

FAVORITO: «JESSE JAMES» Y «ALAS DE GLORIA»

A los popularísimos precios de 10 centavos por la tarde y 15 por la noche, y 5 centavos niños y amplia tertulia familiar, ofrece este perfecto coliseo un super-colosal programa de la Fox: el máximo ídolo Tyrone Power en la gigantesca super-producción en tecnicolor: «Jesse James» y Alice Faye, Constance Bennet y Nancy Kelly en el intensísimo drama: «Alas de Gloria». Además el Noticiero.

Mañana, miércoles popular, Tyrone Power y Sonja Henie en «Idilio incógnito» y Janet Gaynor y James Stewart en «Séptimo Cielo».

El jueves: dos sensacionales estrenos: «El inspector secreto» y «Viviendo del Cuento».

El viernes popular, dos soberbias super-producciones en español: «No basta ser madre» y «La Zandunga».

FLORENCIA: ELEONOR POWELL EN «HONOLULU»

Para hoy anuncian las carteleras de este preferido teatro, la encantadora producción de la Metro: «Honolulu» por Eleanor Powell y Robert Young, conjuntamente con la simpática comedia «Suicidate y verás» por Joe E. Brown (Bocaza). Además el Noticiario. Los precios: 15 centavos de 2:30 a 6:30 y 20 centavos después. Niños y tertulia familiar 10 centavos.

Mañana: este mismo sensacional programa.

El jueves: Deanna Durbin en «Las tres señoritas vuelven» y Boris Karloff en «El hijo de Frankenstein».

El viernes: «Allá en el Rancho Grande» y «Así es mi tierra» conjuntamente con una agradable sorpresa que mañana anunciaremos.

El sábado y domingo: Viviane Romance y Mirelle Balin en «Tierra de Pasión» y «La modelo y la estrella».

REINA: «DOCE HORAS DE ANGUSTIA»

He aquí la emocionante, más aún, conturbadora tragedia de un padre que prefirió decir «mi hijo está muerto» antes que exclamar «Mi hijo es un criminal». «Mi hijo es un criminal» es la película de más emociones y acción que se haya filmado. Interpretada valientemente por Alan Baxter y Jacqueline Wells.

Richard Dix el hombre de los puños de acero vuelve de nuevo a la pantalla en la gloriosa producción «Doce horas de angustia» secundado esta vez por Lucille Bell.

Este es el programa que anuncian para hoy las carteleras del muy concurrido super-cine «Reina» sito en Rayo y Reina con el teléfono M-2272 a los precios de 15 centavos la luneta hasta las 6 y 30 y 20 centavos después, la cómoda tertulia familiar con sus regias localidades 10 centavos. Un cartón y la revista completarán el programa.

Mañana: «Sombras de traición» y «Amarga victoria».

M.E.C.D. 2016

Tómala conmigo...

vuélvela a tomar...

CERVEZA HATUEY

la que le pide su paladar

MG-CH-39-4

CRONICA HABANERA

CONSUELITO GOVANTES

En la festividad de hoy celebra su santo, y además cumple los quince años, una figurita llena de gracia, belleza y simpatía.

Nos referimos a Consuelito Govantes y Morillo, hija adorada del señor Fortunato Govantes y de su esposa, Consuelo Morillo.

Muchas felicidades le deseamos.

NUESTRA SEÑORA DEL CONSUELO.—Numerosas las señoras y señoritas de nuestra sociedad que celebran su santo hoy, bajo la advocación de Nuestra Señora del Consuelo.

Sea nuestro primer saludo para una dama del más alto rango social: Consuelo García Echarte viuda de Belt, a cuyas amigas hacemos saber que no recibe.

Otro saludo, de los primeros, para Consuelo Lamar, la siempre bella y siempre interesante esposa del señor Luis G. Mendoza, tan querida en nuestros círculos sociales.

La gentil dama, poseedora de exquisito temperamento artístico, no podrá recibir en su día por hallarse en preparativos de viaje, ya que embarcará próximamente rumbo al Norte, en unión de su esposo.

Tres damas distinguidas: Consuelo Alvarez Cerice de Arango, Consuelo Seiglie viuda de Morales y Consuelo Caral viuda de Jiménez Rojo.

Siguen los saludos para la señora Consuelo Robato viuda de Mañach, y su hija, la joven y bellísima Nena Mañach de Goodman, que reside en el Norte.

Consuelo Morillo de Govantes, dama de grandes bondades y virtudes, cuyo empeño en toda obra benéfica es siempre admirable.

La señora Morillo de Govantes ha venido colaborando indistintamente en el DIARIO DE LA MARINA, donde se la tiene en alta estima.

Consuelo Sánchez, distinguida y gentil esposa del estimado caballero Juan José Colás, para quien tenemos un saludo afectuosísimo.

Consuelo Mármol viuda de Cubas, que guarda luto reciente de su esposo.

Consuelo Gancedo viuda de Díaz, la alta dama, tan estimada por sus amigas.

Consuelo Ferrer de Palma, Consuelo Conill de Rodríguez Castells, Consuelo Nadal viuda de Griffith y Consuelo Maribona de Valdés, y su hija tan encantadora, onsuelo Valdés Maribona.

Consuelo Goas, respetable esposa del señor Jesús María Bouza, distinguida personalidad del comercio habanero, presidente de la Asamblea de Apoderados del «Centro Gallego» y miembro de la directiva del DIARIO DE LA MARINA.

También está de días su linda hija Consuelito Bouza y Goas, figurita que empieza a brillar en sociedad.

Consuelo Rodríguez Siguel de Román, Consuelo Sirvén de Mestre, Consuelo Dobal de Lamar, Consuelo Fernández de Santos, Consuelo López de Bermúdez, Consuelo Ruiz de la Torre de Valdés Castro, Consuelo Irízar de Sampere, Consuelo Gálvez de Arús, Consuelo Villaroya, Consuelo de la Torre de Blanck, Consuelo Saladrigas de Serrano, Consuelo Cabello de Betancourt, Consolación Fernández viuda de Alvarez.

Consuelo Ibáñez, joven y bella esposa del doctor Francisco Cautfield, conocido galeno.

Consuelo Pis, encantadora esposa del querido joven Rafael de Vega.

Consuelo Ronquillo viuda de Ramos Izquierdo, Marquesa de la Cañada de Tirry.

Consuelo Cruz viuda de Sánchez.

Consuelo Inclán de García y su hija Violeta García de González.

Consuelo Bernabeu de Estapé, hermana del conocido modisto Ismael Bernabeu, y dama siempre amable y gentil.

Consuelo López, esposa del señor Constantino Menéndez.

Consuelo Fernández Pellón de Sarabia, Consuelo Perdomo de Fernández de Velasco, Consuelo C. Angulo de Crespo, Consuelo Zazeta de Fernández, Consuelo Carreño de Sirvén, Consuelo Boan viuda de Giralt, Consuelo Martínez Freijo, Consuelo García de Seoane, Consuelo Latorre de Vega, Consuelo Polanco de Villalón.

Consuelo Roque de Fundora.

Consuelo Rossié, gentil esposa del señor Rodrigo R. Gómez.

Consuelo Snead de Núñez.

Consuelo Jiménez de Solo, Consuelo Martínez de Barrera, Consuelo Rivera de Rodríguez, y su hija Consuelo Rodríguez de Cabrera.

Por último, una ausente: Consuelito Boullosa de Ernst, que reside en Nueva York.

Entre las señoritas:

En primer término, Consuelo Batista y Mendoza, tan gentil y distinguida.

Consuelo Barceló, la encantadora señorita, perteneciente a la directiva del Lyceum.

Consuelito Finlay, tan admirada en sociedad por su dulce belleza.

No recibe la señorita Finlay.

Consuelito de la Torre, Consuelo Sánchez Curbelo, Consuelo Seoane, Consuelo Suárez y Díaz.

Consuelo Piñera, muybonita .

Consuelo de Armas, Consuelo Rodríguez Presno, Consuelo Hernández, Consuelo Esteva Pellicer, Consuelo Grauaña.

Consuelo Kohly, distinguida señorita perteneciente a la alta sociedad habanera.

Consuelo Curbelo y Rosado, bella y graciosa señorita, que próximamente contraerá nupcias con el correcto joven Juan Beltrand y Toledo.

Consuelo Portela.

Consuelo Pagés, Consuelo Barrera, Consuelo Velarde, Consuelo Zayas, Consuelito Fernández Sánchez, Consuelo Villarino Prieto, Consuelo García Viñas, Consuelo Valladares.

Consuelo Portela, tan gentil.

Y Bebita García Vega y de la Arena, gentilísima hija del querido amigo y compañero Arturo García Vega.

la época

COLEGIALES

LOS MEJORES PANTALONES

LAS MEJORES CAMISAS

EL SURTIDO Más COMPLETO

y el precio más económico de cuanto necesitáis para vuestros uniformes lo encontraréis en:

"la época"

NEPTUNO Y SAN NICOLAS

UNIFORMES PARA TODOS LOS COLEGIOS

VIBOREÑAS

EN SUS DIAS

En la fecha de hoy celebra su santo la encantadora jeune-fille Adelfita Cabezas y Valdés Castillo, la linda y adorable Chiquitica, hija de los estimados esposos Faustino Cabezas y Adelfa Valdés Castillo, la gentil dama, que también se encuentra de días.

Madre e hija, para las que habrá numerosas felicitaciones y congratulaciones, reciban el saludo del cronista.

NUESTRA SEÑORA DEL CONSUELO.—Por muchos años ha sido siempre una duda la fecha exacta del día en que celebran su santo las Consuelos, a tal extremo, que el querido e inolvidable decano y maestro de la crónica social Enrique Fontanills hacía sus felicitaciones el primero de septiembre, y no en otra fecha.

Muchas damas de nuestra sociedad siguiendo aquella costumbre del maestro prefieren ese día aunque la Santa Iglesia Católica le señale otro, como fiesta movible que es la de Nuestra Señora del Consuelo.

Nosotros siguiendo el calendario saludaremos en el día de hoy a las que llevan tan dulce nombre.

Nuestro primer saludo y felicitación lo dedicaremos a una antigua y querida amiga y compañera, la gentilísima dama Consuelo Morillo de Govantes, vice Gran Regente de las Damas Isabelinas de Cuba, esa prestigiosa y humanitaria institución que tanto bien hace en favor de los necesitados, y a la que ella, una de sus principales fundadoras, dedica con los mayores desvelos, todos sus entusiasmos e iniciativas.

Con la señora de Govantes está de días su hija la encantadora y adorable Consuelito, que llega hoy a los quince, la suspirada edad, llena de ilusiones y de ensueños.

Madre e hija como en años anteriores celebrarán su santo el próximo día primero.

Consuelo Irizar, la joven y bella esposa del estimado amigo Agustín Sampere y su graciosa hija Consuelito.

Consuelo Sirvén de Mestre, Consuelo de la Torre de Blanck, Consuelo López de Noroña y su hija Consuelito, Consuelo Rossié de Gómez, Consuelo Rodríguez de Rebozo, Consuelo Pastoriza de San Pedro, Consuelo Polanco viuda de Villalón y María del Consuelo Roca de San Andrés y su linda hija la señorita Consuelo San Andrés Roca, madre y hermana del estimado compañero Enrique San Andrés.

Consuelito Domínguez, joven y simpática esposa del señor Juan Della Libera.

Consuelo D. Guanche, joven e interesante dama.

Consuelo Chippy de Lanier.

Y Consuelo Ronquillo viuda de Ramos Izquierdo, la buena y bondadosa Marquesa de la Cañada de Tirry.

Entre las señoritas Consuelo Cruañas, simpática compañera de la administración de este periódico, y Consuelo de Solo Jiménez, graciosa sobrina de la bondadosa señora María Jiménez viuda de Carbón, propietaria de la antigua casa Roma.

Felicidades a todas.

LA BODA DEL JUEVES.—Pasado mañana jueves y conforme anunciamos con anterioridad tendrá lugar en la iglesia de San Juan de Letrán la boda de la simpática y graciosa señorita Zoila Vidal y Vidal con el caballeroso joven, doctor Amador Machado y Machado.

Serán padrinos de tan simpático enlace los padres de tan encantadora novia, los estimados esposos Ramón Vidal y Díaz y María Julia Vidal, firmando el acta en calidad de testigos de Zoila, su tío, nuestro viejo amigo, el doctor Fidel Vidal y Camps, distinguido funcionario de la carrera judicial, su hermano político el joven abogado doctor Raoul García Lazo y los señores Domingo Méndez y Jorge Rivero.

Por el novio están designados, los doctores León Canciano y Juan Govea Peña y los señores Santiago Toraño y Roberto García Lazo.

A la ceremonia religiosa que ha sido dispuesta para las seis de la tarde, seguirá el matrimonio civil, ante el notario doctor Masforrol, siendo testigos por ella, los señores Alvaro Suárez, Vidal Vidal, Alberto Machado y Carlos de Llanes.

Por el doctor Machado, darán fé, el hermano de su prometida, doctor Ramón Vidal y Vidal, el doctor Bernardo Duelo, el señor Eleuterio Herrero y nuestro querido amigo el simpático joven Julito Díaz Rousselot.

Será esta boda una de las más lucidas con que se cierra el capítulo nupcial de agosto.

VIAJEROS.—Nuestro distinguido amigo el señor Elpidio Guzmán, Director de Personal de la Secretaría de Comunicaciones y persona muy estimada en nuestros círculos sociales, ha regresado en unión de su gentil esposa la señora Estela Valdés Rincón, de su viaje al extranjero el cual realizó cumpliendo delicada misión especial, que le fué conferida, en representación de aquella Secretaría donde cuenta con los mayores afectos y simpatías.

Reciban nuestro saludo tan estimados esposos.

CONSERVATORIO ARIAS.—El próximo día primero de septiembre quedará inaugurado en el renombrado Conservatorio de Música, que dirige la distinguida profesora señora Asunción García de Arias, el nuevo curso, para el que desde hace unos días quedó abierta la matrícula en su local de Carmen 18.

NACIMIENTOS.—Los jóvenes y simpáticos esposos Guillermo Veranes Cruz y María del Carmen Narváez, han visto alegrado su hogar con el feliz advenimiento de una angelical y linda niña.

Reciban nuestra enhorabuena, extensiva al abuelo de la recién nacida, nuestro querido amigo el señor Guillermo Veranés Ulloa, conocido industrial.

El doctor Doberto Perdomo y su joven esposa Margarita Menéndez besan con toda felicidad a una encantadora niña, nacida en la clínica de Las Damas de la Purísima donde fué asistida la señora de Perdomo, por el notable especialista doctor Héctor Rocamora.

Felicidades.

LOS QUE LLEGAN.—Se encuentra nuevamente en esta capital después de haber realizado un largo viaje por el extranjero, nuestro estimado amigo el joven Pepito Trías, gerente del renombrado jardín de la calle 12 en el Vedado, que viene muy complacido con la más agradable impresión, obtenida en las grandes exposiciones florales que visitó en Bélgica, Inglaterra y Alemania, y de las cuales ha tomado ideas que muy pronto serán llevadas a cabo por la Casa Trías, en favor de su numerosa clientela.

Reciba Pepito nuestra bienvenida.

NOTA DE DUELO.—En la mañana del domingo tuvo lugar el triste acto del entierro del estimado caballero señor Fernando Blanco Prado, antiguo comerciante y propietario, siendo su muerte muy sentida.

Llévenles estas líneas la expresión de nuestra condolencia a su viuda la señora Nieves Compañó y a sus hijos Blanca, Angelita, Alicia, Luis y Julio Blanco y Compañó.

SIMPATICA BODA.—Señalada para las seis y media de la tarde del jueves 31, tendrá lugar en la capilla del colegio de La Salle, la boda de la graciosa señorita Ernestina Yanes del Valle con el caballeroso Joven Juan Campos Julián, estando designados como padrinos, la respetable señora Elvira Julián de Campos y el señor Rafael Yanes Machado.

Resultará muy simpática e interesante la nupcial ceremonia.

BAILE.—La Asociación de Corredores de Aduanas celebrará el sábado día dos un baile en honor de sus socios en su local de Malecón y Lealtad, para el que reina gran animación.

Agradecidos a la invitación.

LA FIESTA DEL PASTEL.—Con este atractivo nombre se llevará a cabo el domingo próximo a las diez de la mañana en el teatro Fausto una magna función dedicada al pequeño mundo infantil, con innumerables sorpresas y muchos atractivos, entre éstos, el original concurso del pastel con muy buenos premios a los triunfadores.

En la pantalla se exhibirán los últimos cartones cómicos, con divertidas comedias musicales, habiendo además un juguete para cada uno de los niños concurrentes.

Será una fiesta muy divertida la del pastel.

INVITACION.—Recibimos atenta invitación del coronel José E. Pedraza, Jefe de la División Central de la Policía Nacional para la inauguración del nuevo edificio de la Primera Estación, en la calle de Cuba y Chacón, dispuesto para las nueve de la mañana del próximo lunes, como uno de los brillantes actos que celebrará ese Cuerpo en conmemoración de la fecha del «4 de Septiembre», en su sexto aniversario.

Muy reconocidos a la gentileza del coronel Pedraza.

Orestes DEL CASTILLO.

HORTEN Desodorante. Pídalo en las principales casas.

OJOS ROJOS O INYECTADOS!

CLARIFICADOS En Segundos

Al fin! Ojos inyectados de sangre se vuelven blancos y brillantes! Basta una sola aplicación del nuevo y científico EYE-GENE. No mancha y es absolutamente inofensivo. Da resultados en unos cuantos segundos. Pronto descanso para ojos cansados, irritados. Miles están usando EYE-GENE en vez de soluciones bóricas u otras. EYE-GENE Un nuevo y seguro método de clarificar los ojos, calma toda irritación.

EYE-GENE

EL PRIMER AÑO. — Hoy cumple su primer año de vida la lindísima niña Alicia María Meyer y Pedroso, hija adorada del estimado amigo Joaquín Meyer, funcionario ejemplar de la Cancillería y de su joven y bella esposa Alicia Pedroso.

Entre halagos y mimos por parte de sus padres pasará el día la encantadora Alicia María a la que deseamos muchos años de vida.

SENSIBLE ACCIDENTE.— El sábado por la mañana, cuando se dirigían a Santa Clara, para participar en una convención rotaria, tuvieron un sensible accidente automovilístico el arquitecto Horacio Navarrete y su esposa Beatriz Castro y el señor Mariano Blanco y su esposa María Antonia Carballeira, todos los cuales recibieron serias heridas y lesiones.

Los esposos Navarrete-Castro, que fueron atendidos en la Asociación Cubana, se encuentran bastante mejorados.

También están mejorados los esposos Blanco-Carballeira.

Nos complacemos en hacerlo saber así a sus amistades que tanto se han venido interesando desde los primeros momentos.

CUMPLEAÑOS

Ayer celebró su cumpleaños, por lo que se vió muy congratulada, Martha Díaz Delgado, señorita de interesante belleza.

La saludamos.

EN SUS DIAS.—En la fecha de hoy, bajo la advocación de Santa Cándida, está de días la señora Cándida Rosa de Vega viuda del inolvidable caballero Jesús de la Cruz.

La gentilísima dama, a la que nos unen estrechos lazos de familia, pasará su día en medio de las congratulaciones de sus numerosas amistades.

Muchas felicidades le deseamos.

INDIGESTION

"ahora me río de tí"

Tome 1 Píldorita Carters para el Hígado antes y después de las comidas para aliviarse.

DE REGRESO.— Han llegado a nuestra capital el sábado, tras una larga temporada en Lake Placid, los jóvenes y simpáticos esposos Rafael Martínez Conill, y Mercedes Bruzón.

Para ellos nuestra cordial bienvenida.

EN EL ANGEL.—La Asociación de Antiguas Alumnas de María Teresa Comellas, tiene dispuesta una misa de requiem para el próximo sábado, día dos de septiembre, en memoria de la señora Teresa Salgado viuda de Comellas, madre de la señorita Comellas, actual Directora del conocido Plantel.

Esta misa también será aplicada a la memoria de las antiguas alumnas fallecidas.

Se celebrará en la Iglesia del Santo Angel Custodio.

Y dará comienzo a las nueve de la mañana.

(Continúa en la pág. NUEVE)

LAS CORTINAS VENECIANAS

prestan carácter a las habitaciones y las conservan frescas y ventiladas.

THEODORE BAILEY & Co.

Fabricantes.

PRECIOS SIN COMPETENCIA

PRADO, 112. TELEFONO M-2411.

Colegio Cubano ARTURO MONTORI

SAN LAZARO, 172-74 y 76, esquina a AGUILA.

TELEFONOS: M-9716 e I-5164.

MATRICULA ABIERTA DESDE EL 15 DE AGOSTO.

(Bravo de Messa. Publicidad. A-6636)

WARANDOL AZUCENA

Cuando necesite ropa de cama, recuerde el nombre "AZUCENA". Insista en que el Warandol o Sábana que le vendan sea genuino "AZUCENA". Tenga presente que sólo el genuino Warandol Azucena lleva estampada en la orilla, en cada yarda, la marca Registrada Azucena, para mayor garantía del público consumidor.

Solicítelo por su nombre en las principales tiendas y almacenes de la República. "Warandol Azucena". Blanco y de Color.

M.E.C.D. 2016

G A C E T I L L A S

OLIMPIC: MARTES POPULAR. 5 Y 10 CTS.

«Olimpic», en Linea y B, en el Vedado, con el teléfono F-3711, brinda hoy un grandioso programa a beneficio del público, pues como Martes popular, rigen los más popularísimos precios de la Habana: 5 y 10 centavos a todas horas.

Hoy a las 4 y 15 y 8:30 se exhibirá la preciosa joya musical: «Preludio de amor» con Grace Moore y Gary Grant.

En los turnos elegantes a las 5 y 30 9 y 45 revista y la bella, divertida comedia: «Los pecados de Teodora» con Irene Dunne y Rosalind Russell.

Precios: luneta mayores 10 centavos y niños y tertulia 5 centavos a todas horas.

Mañana: Homenape a Tyrone Power con «Suez» y «Al compás de mis Recuerdos», rigiendo precios popularísimos 5 y 10 centavos.

MANZANARES: «REBELDIA» Y «LUCES DE BUENOS AIRES»

Para hoy en este cómodo cine de Carlos III e Infanta, se anuncia un interesante programa a precios populares con el estreno en tanda y noche de la producción por Charles Laughton, titulada: «Rebeldía» y la producción en español por el malogrado cantante argentino Carlos Gardel, titulada: «Luces de Buenos Aires», comedias y cartones por Popeye.

Completan el programa de hoy.

Mañana: «Culpas Ajenas» por Henry Fonda y «Tarakanova», película de regio argumento a precios populares.

Día primero de septiembre, primer aniversario de este cine con un maravilloso programa de la risa precios bien bajos a beneficio del público.

MARTI: HOMENAJE A JAMES CAGNEY. 5 Y 10 CTS.

La función de hoy en «Martí» es en homenaje a James Cagney, famosa estrella de la Warner Bros, con la exhibición de su dos mejores películas tituladas: «Angeles con cara sucia» y «El valiente de Oklahoma».

La función como de costumbre dará comienzo a las 2 de la tarde con cartones, revistas y comedias, exhibiéndose además el último noticiario de asuntos mundiales.

En «Martí», de lunes a domingo. rigen precios populares a base de 5 centavos la tertulia a todas horas, 10 centavos las lunetas hasta las 6 de la tarde y 15 centavos después de esta hora.

Asistiendo al «Martí» disfruta usted, lector, de las exhibiciones de las películas en riguroso tercer turno en el teatro más fresco de la Habana, y que está equipado con los más modernos aparatos de proyección y sonido.

RIALTO: «CANCIONERO CUBANO»

Hoy se exhibe por última vez en el teatro «Rialto» la maravillosa producción cubana, la primera revista musical filmada en Cuba que lleva por título «Cancionero Cubano», con lo más selecto del repertorio del maestro Lecuona, actuando este también en la obra.

Interpretada por Estrellita Díaz, Carlos Suárez, Zoraida Marrero, Aurora Lincheta, Alberto Garrido, Federico Piñero, Alicia Rico, Julito Díaz y Fernando Mendoza.

Se completa el programa de hoy en «Rialto» con otra magna obra cubana «El Romance del Palmar», una producción netamente criolla que interpretan, Rita Montaner, Alberto Garrido, Federico Piñero y Alicia Rico.

Los precios para la función de hoy que comienza desde las 2 y 30 son: mayores 30 centavos y niños 20 centavos a todas horas.

LARA: «LA LETRA CON SANGRE ENTRA». 10 CTS.

Estupendo es el programa que anuncia hoy el «Lara», el concurridísimo cine de las familias, sito en Prado y Virtudes, con el teléfono M-2421.

Hoy desde las 2 de la tarde hasta las 11 y 30 de la noche se exhibe revista, comedia, estreno de la estupenda. formidable producción «La letra con sangre entra» con Harry Carey, Evelyn Brent y estreno del sensacional, soberbio drama «El desterrado» con Preston Foster.

Precio: luneta 10 centavos a todas horas. Entre y salga cuando quiera.

Mañana: «Belleza en frascos» y «La segunda esposa».

El sábado: «Esclavos del oro» con Errol Flyn.

PRADO: «ORO EN LA CALLE»

Anuncian las carteleras del elegante teatro «Prado» para hoy como todos los días matinée a las 2, y tandas a las 5 y 8 y 15, con lo mejor en película por el más bajo precio de 10 centavos luneta o preferencia. Exhibiendo primeramente la producción de palpitante actualidad «Los soldados mandan» por el gran actor Wayne Morris, y el estreno de una de las más geniales creaciones de la adorable actriz Danielle Darrieux «Oro en la calle» con el gran actor Albert Pretjean. Completando el programa una revista y un gracioso cartón. Mañana, «El Gran Ziegfield» por Luise Rainer y «Número equivocado» por Robert Young. El jueves, «4 Hijas» por Priscilla Lane y «Las Hermanas» por Errol Flynn.

VERDUN: MARTES POPULAR

Hoy, como todos los martes rigen precios populares en el predilecto teatro «Verdún» de Consulado 214, teléfono A-9206, para presentar un valioso programa con dos magníficas producciones seleccionadas por el propio público para este día.

En los primeros turnos se exhibe la extraordinaria cinta «Corazón de apache», por Ruth Charttenton y Antón Walbrook cubriéndose los preferentes con la grandiosa producción que lleva por título «Después de aquella noche», interpretada por Bárbara Stanwick y Henry Fonda. Además el Noticiario y una comedia.

La función dará comienzo a las 2 de la tarde. Los precios 10 centavos luneta a todas horas. La tertulia 5 centavos antes de las 6 y 30, después, damas y niños 5 centavos y caballeros 10 centavos.

COLONIAL: «MORENA CLARA» Y «CARMEN»

«Colonial», el elegante cine de Reina 309, con el teléfono A-7879, brinda un maravilloso programa en español, le homenaje a la gloriosa estrella Imperio Argentina.

Hoy desde las 5 de la tarde hasta las 11 y 30 de la noche se exhibirá revista y las maravillosas, regias preciosas joyas en español «Morena Clara» y «Carmen» con la genial Imperio Argentina.

Precios: luneta mayores 10 y niños 5 hasta las 6 y 30 y mayores 15 y niños 5 después. La tertulia familiar damas y niños 5 y caballeros 10 a todas horas.

Mañana: «Ahora seremos felices» con Juan Arvizu, Mapy Cortés, Mario Martínez Casado y otros y «Loco Lindo.»

ACTUALIDADES: «LA VIDA DE VERNON E IRENE CASTLE»

Un programa monumental es el que ha combinado hoy la Empresa Lao, del favorito y elegante cine de las familias «Actualidades», sito en Monserrate 262, con el teléfono M-5575.

Hoy en la función continua, desde las 2 de la tarde se exhibirá revista, comedia, estreno de la maravillosa, regia joya musical «La vida de Vernon e Irene Castle» creación de la genial pareja de bailarines Ginger Rogers y Fred Astaire y estreno de la divertida, jocosa super-comedia en español «La tía de las muchachas» con J. J. Martínez Casado y Enrique Herrera.

Mañana: la serie completa de «Las hazañas de Red Barry» con Buster Grabbe.

CERVANTES: «ALAS DE MI PATRIA»

Maravilloso programa anuncia para hoy a precios de 5 centavos para damas y niños en matinée y tanda, el cómodo y ventilado cine favorito de las familias sito en Lamparilla y Compostela, pasando en todos los turnos la grandiosa producción argentina interpretada por Enrique Muiño «Alas de mi Patria» y completando este fenomenal programa con cartones, noticiarios. El episodio 4 de «La Vuelta de Dick Tracy» y la interesante producción por Paul Kelly «Vámonos con la Marina».

Mañana: Cartones de Mickey y Pluto, «Madre o Estella Dallas» Bárbara Stanwich y «Zenobia» Oliver Hardy. El sábado y domingo: «Ahora seremos felices».

MAJESTIC: «CABALLERO A MEDIAS»

Tres gigantescas atracciones en un mismo programa, y todo a precios populares, presenta para hoy en todos sus turnos, el elegante teatro «Majestic» situado en Consulado 210 con el teléfono M-4477. Comenzando la función corrida a las 2 en punto de la tarde, y además de un noticiario, un cartón en colores y una graciosa comedia, se exhibirá «La Isla de los Malvados» episodio 13 de la sensacional serie «El Halcón Enmascarado». A continuación, se exhibirá el estreno de la emocionante super-producción «La Letra con Sangre Entra» con Harry Carey, Tim Holt y Jean Rouverol. Finalizando el programa, James Illison y Helen Wood, se presentan en la exquisita super-producción, «Caballero a Medias». Un perro a quien todo el pueblo quería matar, por indeseable, fué el descubridor de una temible cuadrilla de bandidos que habían secuestrado al hijo de un millonario. Precios: Luneta y preferencia, 10 centavos a todas horas. Tertulia, 5 centavos todos antes de las 6 y 30. Después, damas y niños 5, caballeros 10.

Mañana: Homenaje a Jeannette Mc Donald y Nelson Eddy, exhibiéndose «¡Oh, Marietta» y «Bajo el Cielo del Oeste».

LIRA: «LA BARONESA Y EL MAYORDOMO»

«Lira», el favorito teatro de Industria y San José, con el teléfono M-4474, presenta para hoy en sus turnos preferentes, el estreno de la exquisita super producción: «La Baronesa y el Mayordomo», que interpretan Annabella, William Powell y Henry Stephenson. A veces romántica, a veces chispeante y llena de gracia, nos encontramos con una cinta extremadamente deliciosa y repleta de cautivantes escenas, que encanta desde sus primeras escenas. Conjuntamente Eddie Cantor, June Lang y Tony Martin, se presentan en una revista musical, llena de alegría, comicidad y música deliciosa: «El Hijo de Alí Babá». No falta un noticiario, un cartón en colores y una graciosa comedia. Precios: lunetas, antes de las 6:30 damas y niños 5 centavos, caballeros 10 centavos. Después, 10 centavos todos.

Mañana: gigantesco programa: «Placer de Tontos», de Clark Gable y Norma Shearer; y James Stewart, en «Ingratitud».

4 CAMINOS: TITO GUIZAR EN «PAPA SOLTERO»

Para hoy nos anuncian las carteleras del teatro «Cuatro Caminos», dos bellas producciones del gran actor latino Tito Guizar, son ellas: «La Sirena del Río», con la incomparable Dorothy Lamour; y «Papá Soltero» donde hace nuevamente derroche de sus facultades como cantante. También se exhibe noticiario y cartón.

Mañana: nuevamente gran programa en español, con la «Modelo y la Estrella» y «Margarita, Armando y su Padre».

Los precios para la función de hoy, empezando la función a las 2 de la tarde, luneta, mayores 15 centavos antes de las 6:30 y después 20 centavos. Los niños 10 centavos todo el día, y la comodísima tertulia familiar a base de 10 centavos a todas horas.

WILSON: «CULPAS AJENAS»

«Wilson», en Belascoain y San Rafael, con el teléfono U-5863; 10 centavos de 1:30 a 6:30 y 15 centavos después. Los niños 10 centavos a todas horas.

Hoy, tarde y noche, la revista semanal, la comedia documental en 2 actos: «Usted Puede ser la Víctima»; y el cartón especial: «Periquín de Vacaciones»; y las super atracciones: «Tierra Brava», colosal super producción en español, interpretada por Carlos López (Chaflán), Rafael Falcón y Esther Fernández; y «Culpas Ajenas», regia super joya dramática por Mauren O. Sullivan, Henry Fonda y Ralph Bellamy.

A las 5: «Tierra Brava» y «Culpas Ajenas».

Mañana: «Las Aventuras de Marco Polo», formidable super producción de gran espectáculo, interpretada por Gary Cooper, Sigrie Curie y Basil Rathbone; y «Zenobia», magnífica super producción, por Oliver Hardy Harry Landon, Alice Brady y Billie Burke.

GRIS: «LA PRINCESA DE LAS CZARDAS»

Muy grandioso programa na combinado para hoy el favorito cine «Gris», de Baños y 17, en el Vedado con el teléfono F-4292.

En turnos de 4 y 8:30, se exhibirá la divertida comedia española, basada en la tragi-comedia de Carlos Arniches: «Es Mi Hombre», con el gran cómico Valeriano Lean, Mary del Carmen y otros.

En turnos elegantes, revista, comedia, estreno de la grandiosa y soberbia producción también en español: «La Casa del Ogro», con Fernando Soler, A. de Cordova y otros.

Precios: mayores 15 centavos en la tanda y 20 centavos por la noche. Los niños 10 centavos a todas horas

Mañana: «El Inspector de la Secreta», «Rencores Disipados» y cartón en colores.

VIVES: «LA CASA DEL OGRO»

Un programa en español, es el que ha combinado para hoy el confortable cine «Vives», de la calle B, entre 27 y 29, en el Vedado, con el teléfono F-3128, de la empresa Valmaña.

Hoy a las 4:30 y 8:30, revista y la sensacional y emocionante producción «Dracula», con Carlos Villaría y Lupita Tovar.

En turnos elegantes, a las 5:45 y 9:45, estreno de la grandiosa y soberbia producción también en español: «La Casa del Ogro», con Fernando Soler, A. de Cordova y otros.

Precios: mayores 15 centavos en la tanda y 20 centavos por la noche. Los niños 10 centavos a todas horas

Mañana: «El Inspector de la Secreta», «Rencores Disipados» y cartón en colores.

MODERNO: «PALABRA DE HONOR» y «ADIOS BUENOS AIRES»

Un gran programa hispano-argentino, ofrece hoy el teatro «Moderno» de Jesús del Monte 365, con el teléfono X-1305. «Palabra de Honor» de Luis Sandrini; «Adiós Buenos Aires», de Ernesto Lecuona; y un «Paramount News». Hasta las 6:30, 10 centavos, después 15 centavos, niños 5 centavos, tertulia familiar 10 centavos y damas y niños 5 centavos.

Mañana: «Luisa», de Grace Moore; y «Cuando la Vida Llama», de Victor Francen. Damas y niños 5 centavos en tertulia.

El jueves: «El Gran Vals» y «Las Tres Señoritas Vuelven». Damas y niños 5 centavos.

El viernes: gran pre-estreno Radio. «Sesenta Año de Gloria», de Anna Neagle y Anton Walbroock.

CUBA Y SALON ROJO: SOBERBIOS PROGRAMAS

Muy soberbio programa, de homenaje a la bella actriz Dorothy Lamour, tiene hoy el «Cuba», el favorito cine de las familias, sito en Suárez y Corrales. En tanda a las 5 y nocturna a las 8:15, se exhibirá revista, comedia, estreno de la soberbia producción: «Pasión Salvaje» con Dorothy Lamour y Ray Milland; y estreno de la preciosa y regia joya musical: «La Sirena del Río» con Tito Guizar, Dorothy Lamour y otros Precios: damas y niños 5 y caballeros 10 en la tanda y mayores 10 y niños 5 por la noche.

Mañana: «El Agente Secreto X-9», (serie completa); y «Tiene el Poderoso».

«Salón Rojo», el popular y confortable cine de Monte y Antón Recio, brinda hoy un programa colosal. En tanda a las 5 y nocturna a las 8:15, se exhibirá revista, comedia estreno de la emocionante producción: Guardianes de la Ley», con John King, y estreno de la estupenda y formidable producción: «El Ultimo Aviso», con Preston Foster. Precios: damas y niños 5 centavos y caballeros 10 a todas horas.

Mañana: la serie completa «Roldán el Temerario» y «El Correo del Oeste».

SANTOS SUAREZ: «MI SUEGRA ES UNA FIERA»

El «Santos Suárez», el predilecto cine de las familias, sito en Santos Suárez y San Benigno, con el teléfono I-4600, brinda hoy un programa muy soberbio.

En tanda a las 5 y nocturna a las 8:15, se exhibirá revista, comedia, estreno de la soberbia y estupenda producción: «El Pequeño Valentón», con Frankie Darro; y estreno de la divertida y original super comedia argentina: «Mi Suegra es una Fiera» con Paquita Busto y Olinda Bozán.

Precios: luneta 10 centavos y tertulia, damas y niños 5 centavos, caballeros 10 a todas horas.

Mañana: «Retazo», con Paulina Singerman; y «Margarita, Armando y su Padre».

BELGICA Y VIOLETA: DOS COLOSALES PROGRAMAS

Interesantísimo resulta el programa con que la empresa de este cine favorecido por las familias, sito en Egido y Corrales, se complace en ofrecer hoy a su numeroso público: «El Sargento Tom», emocionante serie en 12 grandes episodios que será pasada completa en todos sus turnos de matinée, tanda y noche, al precio de 5 centavos en matinée y tanda para damas y niños y como complemento del programa, cartones ,comedias y el episodio 4, de «La Vuelta de Dick Tracy».

Mañana: «La Legión Extranjera», de Tania Fedor; y «Mi Suegra es una Fiera», por Olinda Bozán.

«Violeta»

Dos magníficas producciones anuncia para hoy, el favorito cine familiar de Monte y Rastro, pasando en todos sus turnos la interesante producción por Loretta Young y Warner Baxter: «Mujer, Marido y Rival»; y como complemento del programa cartones, comedias, el episodio 9, de «El Halcón Enmascarado»; y la gran producción por Don Ameche: «No se Puede Tener Todo».

Mañana: un grandioso programa en español: «Es Mi Hombre», de Valeriano León; y «África», por Imperio Argentina.

FAUSTO: EL DOMINGO: LA FIESTA DEL PASTEL

El domingo próximo, a las 10 en punto de la mañana, tendrá efecto en el teatro «Fausto», la función infantil más comentada y esperada del año: «La Fiesta del Pastel», con un programa interesantísimo. infinidad de regalos. Por la pantalla desfilarán cartones de Popeye, Donald, Mickie, Minnie, Félix y Tribilín. Comedias de el gordo y el flaco, la pandilla Charles Chace, etc., una revista de asuntos mundiales, la película musical toda interpretada por niños: «Casino Infantil»; y la cinta en colores de aventuras, por los gemelos Mauch: «Hijos de las Praderas».

Un regalo para cada niño de modo que ninguno regrese a su casa con las manos vacías. Lluvia de globos, confettis, pitos, matracas y serpentinas. El concurso del pastel consiste en lo siguiente. Los 20 primeros niños que saquen su entrada con las manos debidamente atadas y haciendo uso solo de la boca, empezarán a comerse sabrosos pasteles colocados en una larga mesa en el escenario del teatro. Los tres primeros ganadores obtendrán tres valiosísimos premios.

CRUCIGRAMAS

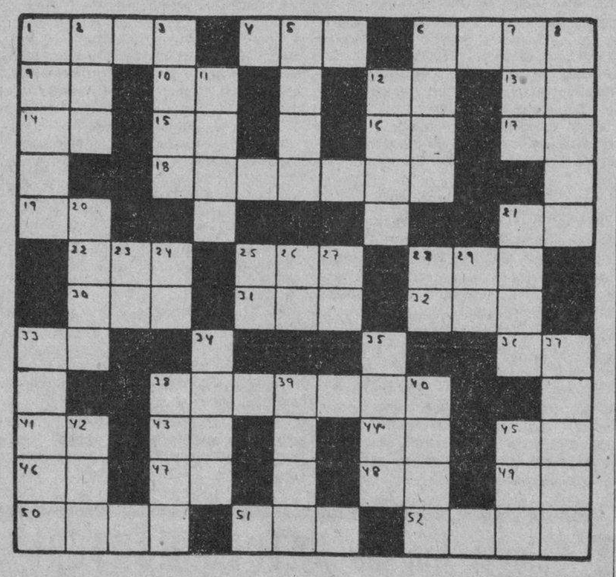

HORIZONTALES

1—Especie de acebo de la América Meriodinal
4—Animal plantígrado
6—Fundador del imperio persa
9—Terminación de infinitivo
10—Pronombre
12—Interjección
13—Existe
14—Dios del Sol
15—Artículo
16—Pronombre
17—Sociedad Anónima
18—Persona que habla en público
19—Existe
21—Cierta hiedra de la China
22—Adverbio de modo
25—Pariente
28—Papagayo grande
30—Lugar donde se expenden bebidas
31—Yerno de Mahoma
32—Personaje representativo de cierta nacionalidad
33—Sílaba que repetida resulta un apodo familiar
36—Preposición inseparable
38—Lago de la América del Norte
41—Nota musical
43—Afirmación
44—Conjunción
45—Señor
46—Marchar
47—Nota musical
48—Pronombre
49—Diptongo
50—Costal
51—Servicio de Inteligencia Militar
52—Pronombre demostrativo

VERTICALES

1—Planeta
2—Altar
3—Dios de los vientos en la mitología griega
5—Novelista francesa
6—Edificio propio para ser habitado
7—Cabeza de ganado
8—Atrevido.
11—Nombre femenino
12—Idioma hablado en el norte de México
20—Ciudad antigua de la Arabia
21—Lago de Italia
23—Sociedad Anónima
24—Marchar
25—Interjección
26—Número romano
27—Escuché
28—Moneda de cobre de los romanos.
29—Artículo
33—Capital de Francia
34—Tiempo del verbo unir
35—Arbol conífero
37—Metal
38—Capital de Noruega
39—Rey de Israel
40—Río de Francia
42—Epoca
45—Hijo de Adán y Eva

A. L. G.

Solución al Crucigrama anterior

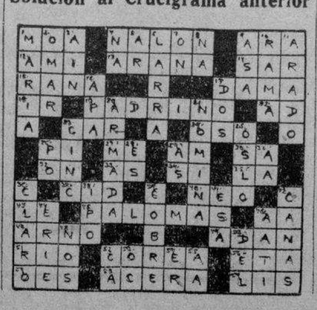

MUSICA Y MUSICOS

Curso de Instrucción para Graduados y Maestros de Piano según el Método de Mr. Williams

El próximo mes de Septiembre, el conocido Profesor César Pérez Sentenat, Director de la Escuela Normal de Música de la Habana, iniciará un Curso de Instrucción para Graduados y Maestros de Piano sobre la enseñanza y aplicación de los métodos del eminente pedagogo norteamericano, Mr. John M. Williams.

Como ya hemos dado a conocer, Sentenat regresó recientemente de los Estados Unidos adonde fué especialmente invitado por Mr. Williams para asistir al curso que, por primera vez, ofrecía en New York dicho pedagogo. La magnífica enseñanza musical para niños y principantes que recibió Sentenat, trata ahora de divulgarla en nuestro mundo musical tan necesitado de renovación.

El curso constará de tres meses en los cuales Sentenat ofrecerá veinte conferencias y hará practicar, bajo la dirección, durante un mes, a los matriculados en el mismo. Será ofrecido dicho curso en los locales de la Escuela Normal de Música, Lealtad 110, altos y será requisito indispensable, a parte del pago de la matrícula mensual, el demostrar capacidad pianística y experiencia pedagógica. Sólo se admitirán en este curso un máximo de veinte profesores, reservándose a los solicitantes que sobrepasan ese número, los primeros puestos para el siguiente curso que comenzará el próximo mes de Enero.

He aquí algunas de las conferencias que se ofrecerán en este curso:

Conferencia de Apertura; Metodología del Libro Preliminar de Piano; Metodología del Libro de la Hora Feliz; Id. Primer Grado; Id. del 1er. Grado Adelantado y IIo. Grado; Las Escalas Mayores; Lectura a primera Vista; Utiles sugestiones para lograr éxito en la Enseñanza Musical; ¿Qué Clase de Música Enseño a mis Alumnos?; Trabajo de Conjunto, etc. Todas estas conferencias ,ofrecidas con éxito asombroso por Mr. Williams durante quince años y que ahora serán conocidas por nuestros profesores gracias a la labor de Sentenat, pueden ser resumidas en un sólo título: «La Educación Musical de un Niño» es decir, cómo debe educarse al niño musicalmente para que no se hastíe de su enseñanza, para que llegue a amar la Música y para que en el futuro tengamos auditorios debidamente preparados para disfrutar de la belleza que encierra el arte musical.

NOTAS

Conservatorio Nacional

El próximo día primero de Septiembre se abrirá la matrícula para el nuevo curso 1939-1940 en el Conservatorio Nacional. Las inscripciones de ingreso podrán hacerse los lunes, miércoles y viernes de 3 a 5 de la tarde en la Secretaría del Conservatorio, donde serán cedidos por Margot de Blanck, nueva Directora de la Institución, complaciéndonos decir que como Directora Honoraria del Conservatorio ha sido designada Pilar Martín de Blanck, digna sucesora de su esposa Hubert de Blanck fundador del Conservatorio Nacional.

Recital de canto

Uno muy interesante en perspectiva.

El de Carmelina Santana que anunica el Bureau Musical de la Habana para la primera quincena del mes de Octubre.

Comienzo de la temporada musical de 1939 a 1940.

Que se presenta brillante como pocas.

El programa de Carmelina Santana está seleccionado con el mayor cuidado y esmero.

Complacerá a los más exigentes.

Lo aseguramos.

Academia Farelli-Bovi

Los distinguidos profesores Fina Farelli y Arturo Bovi, atentamente nos comunican que para el próximo día primero de Septiembre comenzarán en su conocida Academia de Canto, las actividades del nuevo curso de 1939-1940.

N. B.

CARDENENSES

LAS ELECCIONES DEL CLUB NAUTICO DE VARADERO

Su resultado oficial

Acto importante.

De la noche del domingo.

Lo fué así bajo todos sus aspectos, con un sello cordial y de entusiasmo la Junta General de Elecciones del prestigioso Club Náutico de Varadero, la gran institución de la Playa Azul, que guarda desde su fundación toda una historia de páginas de oro vividas en su primera etapa cuando la Casa Club se hallaba sobre el mar de la parte sur y más tarde en su majestuoso palacete que hoy se levanta gallardo y triunfal, besado por las brisas del tornasolado mar varaderista.

Club de distinción.

De nuestro más alto rango.

Sociedad cubana por donde año tras año desfila todo lo que en la vida nacional es blasón de orgullo, timbre de gloria, emblema de hidalguía.

Sociedad de mis amores.

Donde he vivido la vida.

Ligado a ella por espacio de unos veinte años, me satisface hoy referirme a una nueva etapa que se inicia con esas elecciones celebradas la noche del domingo último.

Excelente el nuevo Presidente.

El ingeniero Raúl Castro.

De una rama de claros timbres, de rancio abolengo, la personalidad del ingeniero Raúl Castro encaja de manera magnífica en el alto cargo sustituyendo al distinguido doctor Juan de Rojas y Diez Argüelles.

Entusiasta el Presidente electo.

Una figura del Náutico.

Hijo de aquel intachable caballero que se llamó el Lcdo. Ernesto Castro Lajorichere y de aquella santa matrona que se llamó doña Bernardina Asúnsolo, Raúl Castro es rama de tronco robusto que ha sabido heredar y mantener la nitidez de la cuna envidiable.

Viene al cargo con arrestos.

Con grandes proyectos.

De sus propios labios, en visita con la que honrara mi casa y al Cronista el ingeniero Castro a las pocas horas de su designación, pude escucharle cuanto desea para el mayor auge del Club de la Playa.

Y ha de cumplirlo.

Conozco sus iniciativas.

Con verdadero placer daré la Directiva completa que respalda el gobierno social del ingeniero Raúl Castro que se inicia el domingo próximo 3 de septiembre a las tres de la tarde, que es como se ha señalado el acto de la toma de posesión.

He aquí el resultado.

La nota oficial que recibo.

Directiva Electa 1939-1940:

Presidente de Honor: doctor Alejandro Neyra Rangel. Presidente: Ingeniero Raúl Castro Asúnsolo. Primer Vice: doctor Francisco J. Larrieu. Segundo Vice: doctor Pedro A. Reynaldos. Tercer Vice: señor Luis del Valle Esnard. Comodoro: doctor Ramiro Pérez Maribona. Vice Comodoro: doctor Ernesto Castro Larrieu. Tesorero: señor Enrique Doy Mac Beath. Vice Tesorero: señor José Ramón García. Secretario: doctor Gustavo Pérez Maribona. Vice-Secretario: doctor Carlos Argüelles. Director: doctor Carlos R. Jones. Vice Director: doctor Rubén Sáez y Diez Argüelles. Comité de Regatas: Eduardo Jenkins, Víctor Ruiz Aramburu, Julio Castro, Francois Larrieu, doctor Raúl Jones, Luis del Valle. Comité de Festejos: Oscar Alcebo, Juan Argüelles, Gastón Larrieu, Faustino Dalmau, doctor Ramón Amador, Ingeniero José M. Vizcaíno, Guillermo Figueroa. Vocales: doctor Juan de Rojas, doctor Frank Smith, señor José Fermín Iturrioz, Ingeniero Jorge Larrieu, señor Adolfo Hernández, doctor Daniel Gutiérrez, señor Pedro Alcebo, señor Pastor Benítez, señor José J. Jenkins, señor Eugenio de Sosa, Ingeniero Paul Edwards, doctor Francisco Oti, doctor Teodoro Iturrioz, arquitecto Julio Hernández Escalada, señor Leopoldo Díaz, señor Alfredo Caldwell.

A todos mi enhorabuena.

Mi felicitación calurosa.

Muy especialmente para el nuevo Presidente, el ingeniero Raúl Castro, que tiene todas mis simpatías y que al ocupar ese cargo pasa a ser el Presidente del Comité Nacional de Regatas.

Cargo elevado.

De máxima autoridad.

Ingeniero Raúl Castro Asunsolo, Presidente electo del Club Náutico de Varadero, que es a la vez Presidente del Comité Nacional de Regatas.

EL SARAO DEL SABADO

En honor de Bebé Larrieu

Prólogo de un evento.

De carácter nacional.

A contados días de la celebración de los grandes Segundos Juegos Florales Nacionales en Cárdenas, señalados para el diez de octubre de 1939, empiezan a sucederse los honores a los lirios que van surgiendo como candidatas al trono de esa justa del saber y del talento.

Linda la primera festejada.

La adorable Bebé Larrieu.

Candidata que lleva el Club Náutico de Varadero y que no podría presentar tipo más dulce ni más delicado de mujer. en su honor se celebró la noche del sábado último un gran baile en el palacete de la playa que proporcionó noche memorable a cuantos allí se congregaron.

Tuvo honores de reina ya.

La inspiradora Bebé.

Triunfal su llegada al Club fué saludada por la famosa orquesta habanera de los Hermanos Castro con las notas del Himno de Varadero, como homenaje a la que sólo su figura, su realce y su distinción, la proclaman soberana acreedora a las más elevadas reverencias.

Bebé sonrió dulcemente.

Rodeada de tantos halagos.

Su primer baile lo hizo entre los aplausos de la selecta concurrencia que llenaba loso salones del Náutico, damas en su mayoría ataviadas de manera atractiva, con dulces sonrisas en sus labios en esa noche de agasajo merecido a un lirio varaderista.

El baile no cesó.

En toda la noche.

En el bar donde el experto «barman» del Club, José Elías, no cesó de confeccionar «coteles», se concentró el mayor bullicio teniendo el gusto de saludar allí al nuevo Presidente del Club que al día siguiente iba a ser elegido, el ingeniero Raúl Castro, al que acompañaba su distinguida y entusiasta señora Hortensia Muxó de Castro, la Primera Dama del Club de la Playa en la nueva etapa que se inicia allí.

Otro grato encuentro.

Saludé allí a la joven y bellísima dama doctora Loly Acosta Magriñat, cuyos ojos que son dos luceros, mantienen el eterno fulgor del astro más reluciente, acompañándola a ella las interesantes señoritas Sáez y el siempre fino, cariñoso y delicado amigo de todo mi afecto, el doctor Pedro J. Sierra.

Felicité a la soberana de la fiesta.

A la linda Bebé Larrieu.

Francisco González Bacallao

MATANCERAS

En Sauto

Interesante Exposición.

Patrocinada por la Secretaría de Educación y organizada personalmente por la Srta. Angélica Fernández Barroso, tuvo efecto en horas de la mañana del domingo una interesantísima Exposición de alta costura, en la que desfilaron por el proscenio del magno Coliseo, modelos y creaciones de esa ilustre profesora.

Después del Himno Nacional con que se inició el acto, pronunció breves y elocuentes palabras el Superintendente de Escuelas de esta Provincia doctor Antonio Pino, siguiéndolo en la tribuna la doctora Consuelo Miranda de Artola, directora de la Normal, iniciándose enseguida la Exposición que comprendía trajes, y uniformes de Colegios, piezas de canastilla, pijamas, negligees y robes de chambres, a cual más bellos y acabados.

La segunda parte del programa correspondió a trajes de sports, creaciones de los grandes modistos de París, que han tenido en la señora Angélica Fernández y sus discípulas, intérpretes maravillosas, Robert Piquet, Molyneux, Lucien Lelong, Marcelle Dormoy, Balenciega, y el incomparable Worst, fueron exaltados en esa Exposición. Trajes de tarde, de las mismas ya nombradas firmas, con Jeanne Lavin, Chanell, Patou, Chiaparelly, Armand, y el decano Paquin, exhibieronse también en fastuosas combinaciones, de sedas, encajes terciopelos y tules.

La tercera parte correspondió a los trajes de noche exhibiéndose entre estos una robe que usara una de las hijas políticas del Presidente Roosevelt, que fué cortesía de la señora Carmen Bañestero.

Una toilette nupcial creación de la organizadora de la Exposición señorita Angélica Fernández Barroso, valiole aplausos, estruendosos, demostrándose palpablemente que aquí como en París, la inteligencia, el gusto y la inspiración saben asociarse para triunfar y vencer.

Después se hizo entrega de diplomas a las alumnas predilectas de la señorita Angélica Fernández, es decir a aquellas que por sus condiciones por su adelanto y su aplicación, fueron dignas de ese honor.

Un acto simpático tuvo efecto después. La entrega de un pergamino y una medalla de oro que las alumnas de la señorita Angélica Fernández y Barroso, dedicáronle como muestra de gratitud por el caudal de conocimientos que de ella han recibido.

Hizo el resumen de la fiesta de la moda, como podría así llamársele el doctor García Rojas, representante del Honorable Secretario de Educación doctor Guzmán, que no pudo venir a Matanzas, ese día.

Más luego se celebró un banquete en Monserrat en honor de dicha alta autoridad escolar y de la doctora Juana María Catá, ese astro de inigualadas refulgencias en el firmamento cultural de Cuba, que también excusó su presencia a dicho acto.

Elocuentes speechs epilogaron el ágape cordial que tuvo por marco aquella meseta propiedad del Casino Español de Matanzas, que cuando esté dotada de las obras que allí van a emprenderse para comodidad y confort de los visitantes, ha de ser bien pronto sitio predilecto de los romeros cubanos para días de expansión de asueto y de fines de semana.

Tenemos noticias que a esta Exposición de alta costura de la señorita Angélica Fernández, ha de seguir aquí la que nos ofrezca, la que es leader de la elegancia yumurina, la gran Angela Soler de Vargas, cuya firma es blasón que ostenta con orgullo todas cuantas en Matanzas saben vestir, y aspiran a estar a la moda de París.

No terminaré estas líneas, que tan complacido escribo, sin antes decir que en la tarde del sábado a las siete p. m. fué honrada mi casa con la visita del Superindente Provincial de Escuelas doctor Antonio Pino, que personalmente me trajo una galante invitación, para el acto de Sauto y el ágape de Monserrat.

La gran labor que ha pesado en estos días sobre esa autoridad escolar, la primera de nuestra provincia, ha sido causa, que aunque ajena a su voluntad, no se le diera publicidad a esa Exposición del Domingo en el teatro Sauto, como doliame de ello, en la nota que sobre este tema, viera la luz en las «Matanceras» del veinte y siete de agosto.

Esta iniciativa feliz, que no se si, en otras poblaciones de la Isla ha tenido ya celebración, es de tan gran utilidad, tan elocuentemente práctica que con la sinceridad que nos caracteriza, felicitamos a la señorita Fernández, y a quienes como Pino, nuestro Superintendente y Guzmán y Juana María Catá, la han calorizado.

La Dra. Dueñas

A consecuencia de una luxación que sufriera en la mañana del sábado, guarda cama, sufriendo las molestias del accidente, la bella y gentil mademoiselle América Dueñas e Irigoyen, que está al frente de esa antigua farmacia matancera «La Central» de la calle de Independencia y Matanzas.

Asiste a la paciente, el joven y prestigioso galeno doctor Juan Flor y Jorganes, en cuyas manos esperamos vería cuanto antes del todo restablecida.

On dit....

La nota rosa.

Llega hasta la crónica el rumor que daré mañana oficialmente confirmando, de una petición de manos que ha de tener con las simpatías de toda nuestra sociedad, el laudo de los viejos archivos yumurinos, ya que se trata de la vinculación de dos familias de las más antiguas y de las más prestigiosas de esta Atenas.

Un solo dato daré al lector para ayudarlo a descifrar esta incógnita: fué ayer el onomástico del galán, habiéndose visto doblemente congratulado, por su santo y la formalización de su engagement.

Una comida

La noche del sábado.

La ofrecieron los dentistas matanceros a un grupo de sus compañeros de la República, que eran huéspedes ese día de nuestra ciudad.

Invitado galantemente el cronista por el doctor Aguirregaviria, tuvo que excusar su ausencia porque compromisos contraídos con anterioridad reclamábanle en otro sitio.

En lo poética terraza de aquel balneario, que estará de fiesta el lunes, de la semana entrante, en conmemoración del cuatro de septiembre, dispusiéronse las mesas en la que confraternizaron con los odontólogos, autoridades y prensas.

Satisfechísimos salieron de Matanzas, los distinguidos profesionales que la honraron ese día, siendo sus huéspedes.

El doctor Otero

Una grata visita hizo el domingo al Matanzas Tennis Club el joven médico, que tan brillantemente colabora en las páginas de Sports de DIARIO DE LA MARINA.

Trajo Rubén Otero a las señoras y señoritas de aquella casa del fabourg de Bellamar, ecos de la grata impresión que han dejado los eventos náuticos celebrados en nuestra rada, sábado y domingo, diez y nueve y veinte de agosto.

Al mismo tiempo exteriorizó allí las simpatías con que se acoge en la Habana, en las principales sociedades, el intercambio con las de esta Matanzas, que a una hora escasa de la Habana, podría ser con un poco de esfuerzo que se haga, escenario de muchos actos deportivos como aquel propiciado por el Miramar Yacht Club y la flota de cruceros de la Habana que preside el opulento joven Alfonso Gómez Mena y Vivanco.

De muchos interesantes proyectos, de felices perspectivas nos habló Rubén Otero durante el tiempo que estuvo el domingo en el Tennis.

Ya iré dando a conocer estas en sucesivas crónicas.

Fin de temporada

De algunas familias.

Han regresado a su residencia de Agramonte, después de pasar los meses de julio y agosto en nuestra playa, los esposos Travieso-De la Cruz y sus hermanos el apreciable matrimonio Calderón-De la Cruz, que con sus hijos ocuparon la casa de la Calzada de General Betancourt. No. 129, propiedad de la señora Cartañá Viuda de Betancourt.

También abandonan hoy su Quinta de la Cumbre, para instalarse en su hermosa residencia de la calle de Milanés y Manzaneda, el prestigioso hombre de negocios de esta plaza Fica Castañer y su esposa Mercedes Díaz, que con sus hijos gozaron de la season veraniega en aquellas deliciosas alturas que fueron feudo de los míos.

Se sucede en la Cumbre el apellido de Castañer, pues frente a frente a la mansión veraniega de Fico, estuvieron las Quintas que adquirieron de mi familia, don Joaquín y Don Salvador Cast

EL BUEN GUSTO
PELETERIA

PARA COLEGIALES:
PARA TODOS LOS UNIFORMES DE COLEGIO.

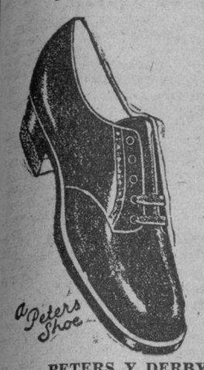

Colegiales. Hembras y Varones: Al que compre un par de «Peters» o «Derby» se le obsequiará con un estuche de LAPIZ GIGANTE.

PETERS Y DERBY. EN BLANCO, CARMELITA Y NEGRO.

ORTOPEDICOS. ANCHOS A y B.

EL BUEN GUSTO
Galiano, 312, entre Neptuno y San Miguel.—Tel. M-6713.

Hoy es
Ntra. Señora de la Consolación
y mañana es
Santa Rosa de Lima

No olvide que, para obsequiar a sus amigas que estén de Días en estas dos fechas, nuestros insuperables

Cakes Wardway

constituyen un regalo sumamente práctico y económico, a la vez que de refinada distinción.

El surtido completo de estos Cakes estará a la venta durante los dos días, en todas nuestras tiendas.

Cremería de Ward — *Nuestro Nombre Es Su Garantía*

DEFUNCIONES OCURRIDAS AYER EN LA HABANA, HASTA LAS CUATRO DE LA TARDE

Bartolo Noroña Díaz, N., 76 años, Lapata, número 3.
Inés García de Avila, B., 17 años, San Mariano, número 255.
Emilia Sánchez Linares, B., 5 años, Belascoain, número 902.
Juan Pons Andebit, M., 28 años, Cerro, número 1263.
María Orta Pimienta, B., 56 días, Hospital Lebredo.
Federico Sánchez Guerra, B., 70 años, M. González, número 755.
Herminia Almeida Goffney, B., 44 años, Calzada, número 755.
Fernando Pérez López, B., 50 años, 10 de Octubre, número 130.
Antonio Bobadilla Pérez, B., 60 años, Cerro, número 1551.
Abelardo Gastón o Rafael, B., 55 años, Salud, No. 376, habitación 82.
José A. Valdés, B., 58 años, Manrique, número 165.
José M. Alfonso Corrales, B., 61 años, Belascoain, número 902.
Julián García Cueto, M., 17 años, Figueroa, número 156.
Severina Arrechaja, N., 39 años, Gloria, número 514.
Pedro Valdés, M., 58 años, O, número 16, Vedado.

RESUMEN DE LA GACETA OFICIAL

Día 28 de agosto, primer pliego

Secretarías del Despacho

Defensa Nacional.—Decretos concediendo pensión a María del Carmen de la Cruz de la Santísima Trinidad Rodríguez.—Concediendo orden del M. Militar al Sgto. Juan G. Chirino y otros.—Retiro del Alférez de Fragata Gabino Sctres.—Modificando pensión de Esther García Ramos e hijos.—Declarando extinguido derecho a pensión de Julia Beltrán López.—Modificando pensión del sargento Manuel Nicolás Laguardia.—Modificando pensión de Miguel María Lucio Sosa y Olivera.

Contra DEBILIDAD tome FITINA

Hombres y Mujeres que quieran engordar,
se alegrarán saber que hoy día la ciencia les ofrece un preparado fácil de tomar, en pastillas, con el cual ganarán varias libras de carnes sólidas y permanentes en pocas semanas. Este excelente preparado se llama CARNOL. Está probado que muchas personas no engordan, por mucho que coman, porque su cuerpo no digiere y asimila debidamente los alimentos que recibe, sinó que los deja pasar sin sacarles provecho, igual que pasa el agua por un cesto. CARNOL es una fórmula científica y poderosa que para producir carnes y fuerzas nos ofrece la química moderna y toda persona que toma CARNOL con cada comida no desperdicia sus alimentos y sí retiene gran parte de ellos y los convierte en carnes y grasa, igual que los convierte en forma natural el organismo de otras personas. Engordando con Carnol desaparecen huecos y arrugas, se embellecen las formas, sobresalen los senos y las curvas. Mejora el apetito y la digestión. Tomen Carnol, señoras y señores. Pídanlo en las boticas.

CRONICA HABANERA

DE DIAS

Está de días bajo la advocación de Nuestra Señora del Consuelo la joven y bella dama Muñeca Baras de Muñoz, la que se encuentra disfrutando una temporada en Nueva York.
Nos complacemos en enviarle un saludo.

CEREMONIA BAUTISMAL.—Para una brillantísima ceremonia bautismal abrió sus puertas el domingo pasado, en horas de la tarde, el magnífico edificio de la Nunciatura Apostólica, en el Vedado.

Allí, en su capilla privada, en un marco de flores precioso, se llevó a cabo el bautizo de la monísima niña María Teresa de Jesús, hija del Ministro de Cuba en Alemania, el prestigioso doctor Aurelio Fernández Concheso, ex-Secretario de Educación y de su joven y bellísima esposa Zoila Mulet.

Como una deferencia a los esposos Fernández Concheso ofició en tan solemne ceremonia el Nuncio Apostólico, Monseñor Jorge Caruana, auxiliado del Consejero de la Nunciatura, Monseñor Liberato Tosti.

Y fueron los padrinos la respetable señora Bernarda Proenza viuda de Mulet, abuela de la neófita, y el Secretario de Comercio doctor Edgardo Buttari.

Terminada la ceremonia se sirvió—un rico buffet en el comedor de la Nunciatura, en dos mesas, decoradas con centros de gladiolos color salmón.

Muy selecta la concurrencia allí congregada.

Citaremos primeramente un grupo del cuerpo diplomático extranjero, el Ministro de la Argentina, Excmo. Señor Víctor Lascano; el Ministro de Panamá Exmo. Señor Ernesto B. Fábrega y señora Lumy de Fábrega y el Encargado de Negocios de España, Señor Miguel Espelius.

El Párroco del Vedado Rvdo. Padre Zacarías.

El Hermano Néstor del Colegio de La Salle.

El Senador Lucilo de la Peña y su gentilísima esposa Conchita López Trigo.

El secretario de Comercio Edgardo Buttari y su bella esposa Gloria Ruiz.

Siguen los distinguidos matrimonios, José René Morales y Hortensia Scul, Dr. José Agustín Martínez y Elisita Silverio, Matías Alonso y Laura Rayneri, doctor Felipe Mencía y Zenaida Gutiérrez, doctor Pedro Manuel Souza y Maritza Bruzón, Dr. Carlos Felipe de Armenteros y Esther Valdés, doctor Guillermo de Zendegui y María Teresa de la Campa, Dr. Raúl Maestri y Glorita Juarrero, Joaquín Meyer y Alicia Pedroso, doctor Felipe Rivero y Bebita Díaz Bridgman, Joaquín Aristigueta y Leonor Soliño, J. M. Velázquez y María Teresa Freyre, doctor Marcel Weiss y Elvira Herrero, Rafael Benítez y señora, Guillermo García Navarro y señora, el Encargado de Negocios de Cuba en Bruselas señor Mariano Brull y Adelita Baralt, y el querido compañero Miguel Baguer y Tulita Bosque.

Un grupo de señoras.

Mina Pérez Chaumont viuda de Walsh.

María Dolores Machín viuda de Upmann.

La respetable dama Bernarda Proenza viuda de Mulet, abuela de la bautizada, y las tías de ésta, Hortensia Fernández Concheso de Galeano, Blanca Concheso de Rodríguez y Manuela Fernández Concheso de García Betancourt.

Malula Rivero de Scull. .. ....

Lucía Horstmann viuda de Weiss Julieta de Sena viuda de Celorio, María de Sena de Weiss, María Puig de Butarri, Mercedes Sagarra viuda de Soto, Isabel M. Soto de Everts, Elena Mederos de González, y Albertina Callejas de Fernández.

Entre las señoritas, Ofelia y Raquel Viamontes, María Antonia Puig, María Antonia Agüero, Nena Castellanos. María Luisa de Llano y Sarita Gutiérrez.

Mercy y Carmen Celorio.

Ilse Everts, Armantina Cuervo, Bertha Puig, Margot Anceaume, Nena Barrientos.

Y completando esta parte de la relación la linda Iris del Río.

Entre los caballeros.

El coronel José María Lasa.

El doctor Benigno Souza.

Dr. Gregorio de Llano, Dr. Pastor del Río, Dr. José María Chacón y Calvo, doctor Luis Moas, Armando Reyes, Edwin T. Tolón, Dr. Pablo F. Lavín, Capitán Bolívar, Dr. Julio Celorio, Rafael de la Torre, José Alvarez Romañach y el estimado compañero José R. López Goldarás.

Y este cronista.

Los esposos Fernández Concheso-Mulet, en unión de sus familiares, colmaron de atenciones y halagos a todos sus invitados.

Fué un acto magnífico, inolvidable.

VIAJERAS DISTINGUIDAS.—Embarcan hoy hacia los Estados Unidos, la gentil dama María Arango de Etchegoyen y su hija, la señorita Rosa Herrera y Arango.

Se dirigen a Lake Placid, donde pasarán una temporada.

Felicidades.

ANGEL ZARRAGA.—En una de las principales clínicas del Cerro, se encuentra operado de apendicitis, el joven y conocido arquitecto Angel Zárraga.

El doctor Núñez Portuondo, gloria de la cirugía cubana, practicó la operación que ha resultado un franco éxito.

Enhorabuena.

UN SALUDO. — Se lo enviamos con estas líneas al doctor Miguel Angel Espinosa, Agregado a la Legación de Cuba en Berlín, que acaba de llegar a la Habana en uso de licencia acompañado de su esposa, una dama alemana, de exquisita belleza.

Bienvenido.

CAMP FIRE.—Ayer, en la preciosa posesión campestre del distinguido matrimonio Charles Martínez y Carmita Reyna, en la Carretera de Managua, se celebró un animado camp-fire para despedida de sus hijas, las lindas jeune filles Margarita y María Elena Martínez Reyna, que embarcan el domingo 3 de Septiembre para un colegio en el Canadá donde terminarán sus estudios.

Un grupo numeroso de muchachas y jóvenes se congregó en aquella fiesta que se prolongó en la mayor animación.

Fué servida una rica merienda.

Con Margarita y María Elena, tan encantadoras, disfrutaron del acto, las señoritas Bertha María y Alicia Barraqué, Elena Arellano, Alicia Peláez, Sarita Martínez Conill, Poupee Latour, Mayita Lliteras, Martha López Lanza, Cucha Cañedo, Gloria Almagro, Carmelina Martínez Fonts, Gloria Ariosa, Rosa Sáenz, Odette Díaz Mañas, Ofelia Giménez, Georgina Quiza, Ana María Mas, María Elena Moenck, Mina Onetti, Gladys Santiesteban, Georgina Gutiérrez, María Elena Cosculluela, Perla Cabrera, Violeta Cabrera, y María de la Guardia.

Entre los jóvenes recordamos a Saky Sorzano, Benito Aldecocea, Arístides Deschapelles, Serafín Sáenz, Alberto Rodríguez Franca, Fermín Espín, Leonardo de la Torriente, Lorenzo Lamadrid, Bebe Meneses, Laureano Garca, Chepe Barraqué, Roberto Alsina, Buddy Cadenas, Harry B. Williams, Antonio Madrazo, Emilio Etchegoyen, Carlos Andux, Luciano A. Vega, Cuso Viamontes, Bebo Royo, Alfredo Fernández de Castro, Armando Roces, Tato Foyo, Arturo Hevia, Eugenio López Oña, Coco Mas, Pilo Latour, Carlos Gastón, Baby Peláez, Antonio Betancourt, José Ramón Suárez, Humberto Pérez, Carlos Martínez, y Pedro Carrillo.

Cada Refrigerador **SERVEL ELECTROLUX**
lleva en sí una
Garantía para toda la Vida!

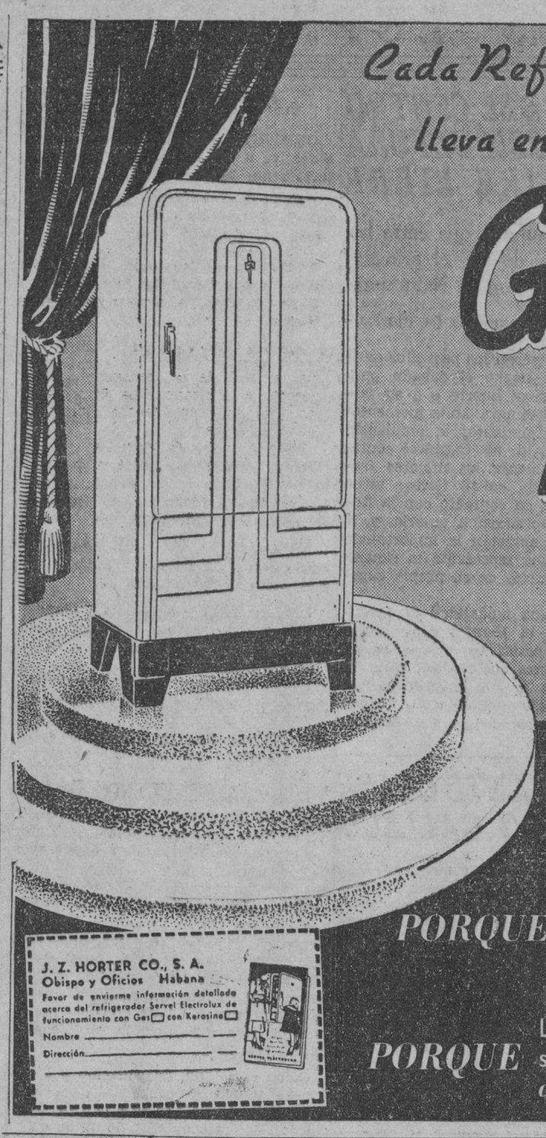

SERVEL ELECTROLUX
EL REFRIGERADOR DIFERENTE
FUNCIONA CON GAS O KEROSINA

PORQUE Durará perpetuamente por *no tener pieza movible alguna* en su mecanismo que pueda gastarse o romperse.

PORQUE *Utiliza la fuente de energía directamente*, eliminando todo mecanismo intermedio. El calor se aplica directamente al refrigerante que produce hielo más rápidamente y a menor costo.

PORQUE La eliminación completa de fricción garantiza un consumo igual durante toda su vida. El *consumo no puede aumentar debido a piezas desgastadas.*

CELEBRO SU SANTO

El pasado sábado celebró su santo en medio de las congratulaciones de sus numerosas amistades, la encantadora señorita Blanca Fernández Torres. Para ella tenemos un saludo.

DE VIAJEROS.—Han regresado de los Estados Unidos, terminadas sus vacaciones, los jóvenes esposos René Cintas y Olguita Victorero, la bella dama, acompañados de su hermana la interesante señora Margarita Cintas.

Reciban un saludo de bienvenida.

ROBERTO MADURO.—Ayer en horas de la mañana, fué sometido a una operación en la clínica Bustamante por el doctor Calvo Taraía el conocido joven Roberto Maduro y de Lima.

Su estado es muy satisfactorio.

Lo que celebramos.

AMELITA G. FERREGUR.— El domingo pasado cumplió los quince años, la suspirada edad de los quince años, la graciosa jeune fille Amelita G. Ferregur y Duplessis, hija del Registrador de la Propiedad de Marianao, doctor Miguel González Ferregur y de su distinguida y gentil esposa Amelia G. Duplessis.

En la residencia de sus padres, según anunciamos anteriormente, tuvo esa tarde un recibo para sus amiguitas, al que también asistieron las amistades de los esposos González Ferregur-Duplessis.

Muy linda se veía la casa.

Plantas y flores se combinaban por los salones y terrazas, poniendo una nota de belleza y de buen gusto.

La concurrencia fué obsequiada con un espléndido buffet que se sirvió en el hermoso comedor, sobre gran mesa decorada bellamente.

Tratándose, como se trata, de una fiesta de juventud comenzaremos la concurrencia con la relación de las señoritas.

Ofelia Morales Abreu, Graciella García Montes, Katrin García Gómez, Loló Pagliery, Hortensia Maciá, Gloria Juncadella y la linda Virginia Ferrán.

Gloria Almagro.

Alicia Gastón.

Mercedes de la Cámara, Mercedes de Santa Cruz, Margarita y Alicia Martínez, Sylvia Bru, Ana María Gasch, Lourdes Amezaga, Carmelina López Alió, Carmelina Martínez Fonts, y Graciella Xiqués.

Poupee Latour.

María Luisa Morales, Hilda Pérez Palacios, María Elvira Forns, María Teresa Gómez, Gisela Muñoz, Martica Fernández Sánchez, Pilar Lamadrid, Bebita Escasena. Mercy y Carmen Celorio y Nenita Escasena.

María Teresa Alonso Pujol, tan bonita.

Entre las señoras, recordamos este grupo.

La Condesa de Jaruco.

La Marquesa de Valle Siciliana.

Conchita Morales de García Montes, Lily Goicoechea de Cámara, Carmen Freyre de Lamadrid, Adelina Giscard de García Gómez, Laura Sánchez de Latour, Graciella Loret de Mola de Xiqués, Cachita Fernández Roger de Argüelles y Graciella de la Torre de Alonso Pujol, gentil esposa del Secretario de la Presidencia.

Georgina Ramírez de Escasena, Teté Rivero de Ferrán, Julieta de Sena viuda de Celorio, Bibi Duplessis de Gómez, Vitalia Duplessis de Pérez Llanez, Dulce María Morejón, Elsa B. de Morejón, Sara Gutiérrez Lee de Landa, la señora de Cossío y la señorita Luisita Le Riverand.

Un grupo de caballeros.

El Secretario de la Presidencia, doctor Enrique Alonso Pujol.

El Conde de Jaruco.

El Marqués de Valle Siciliana.

Dr. Antonio Latour, doctor Eduardo Escasena, doctor José Fernández de Cosío, doctor Rosendo Forns, Dr. Agustín Morejón, Dr. Jorge García Montes, Dr. Juan de la Cámara, Dr. Manuel Fernández Supervielle, Dr. Adolfo R. Argüelles, Enrique Pérez Llanez, Juan Agustín Gómez, Lorenzo Lamadrid, Francisco Landa, y Francisco García Gómez.

Numerosos obsequios florales llegaron hasta la linda Amelita como mensajes de felicitación.

Anotamos un grupo valiosísimo de la «Casa Trías», el famoso jardín del Vedado, formado por un cesto de rosas «Catalina Lasa», de la viuda de Peña, un hermoso cesto de gladiolos blancos del doctor Eduardo Escasena y señora; un cesto de rosas de Pedro Pablo Morejón y señora; un cesto de dalias de Conchita de la torre viuda de Morales; un cesto de gladiolos rosados de Graciella García Montes; una caja de gladiolos blancos de los Marqueses de Valle Siciliana; un corsage de gardenias de Hilda Pérez Palacios y un corsage de gardenias de Loló Pagliery.

Con la firma del aristocrático jardín «El Clavel» de los hermanos Armand eran un cesto de María Teresa Alonso Pujol; un corsage de rositas miniatura de Gloria Juncadella; un corsage de gardenias de Martica Fernández Sánchez; un cesto de gardenias de Mercy Celorio; y un cesto de gardenias de Poupee Latour.

(Continúa en la pág. ONCE.)

CAPRICHOS de la MODA

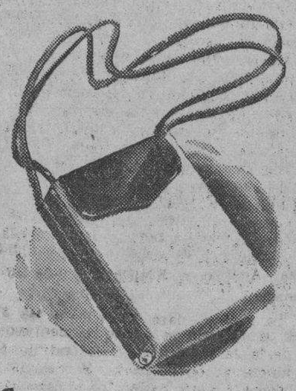

Carteras con correas largas para jovencitas y niñas

Bazar Inglés
Galiano y San Miguel

HOSPITAL CALIXTO GARCIA

Director: Dr. M. Costales Latatú. Cirujano de Guardia: Dr. José Lastra Camps. Médicos de Guardia: Doctores Antonio Loza Díaz y Francisco Trujillo.

INGRESOS: Pastor Marín, Laudelina Montesinos, Florentino Camejo, Adela Hernández, Cecilio García, Blanca Hernández, Ricardo Martín, Francisco Cruz, Salvador Hernández, Rogelia Pérez, Leoncio Vázquez, José Abraham, Olga Castillo, Hortensia Rodríguez, José Rodríguez, Santos Hernández, Alejandro Maidique, Félix Ramírez, Andrés García, Pura Hernández, Amado Valdés, Ricardo Valdés, Caridad Sarmiento, Manuel Perera, Elvira March, Aurelio Noriega, Manuel Hernández, David Mederos, Lucía Barnet, Antonia Ventura, Luis Galvizu, Carmen Cabello, Brígido Miranda, María Sánchez, Agustina Trujillo, Francisco Alfaro, Everardo Chacón, Abelardo Alfonso, Marcelino Martínez, Graciella Aguilera, Alejandrina Abreu, Francisco Arocha, Escolástico Suco.

Total: 49 ingresos.

ALTAS: Genoveva Navarrete, Pura Delgado, Zoila Pereda, Amada Vázquez, Inés Jiménez, María Luisa Bermúdez, Rosa Fuentes, María Vinet, Manuel Soto, Simón García, Eladio Herrera, Marina Delgado, María del Carmen Castillo, Arsenio García, Gregorio Gil, Balbina González, Juana M. Trujillo, Eulogia García, Soledad Durán, Mariana Quesada, Ramona Herrero, Carmelina Pérez, Emma García, Jerónimo Tuero, Julio Rodríguez, Pedro Otero, Jacobo Reyes, Ramona Trujillo, José López, José Reyes, Ramona Domínguez, Juana Lazo, Salvador González, Vicente Hernández, Pedro Díaz, Francisco Piedra, Antonio Caballero, Margarita Alvarez, Marcelino Aguilera, José Viera, Mary Vegas, Consuelo Goya, Liduvina Guerra, Orlando González, Rigoberto Ramírez, Rolando Benítez, José Isabel, Juan Gómez, Ramón Portela, Evaristo Castillo, Juan Núñez, Berta Aguilera, Martha Cruz, Luis Córdova, Rafael Rodríguez, Leopoldo Soto, José Díaz, Juan Ramón Ibáñez, Pedro Morales, Pedro Garrigó, Gloria González, Ofelia González.

OPERACIONES: Carlos Santoya, Tenotomía, doctor José I. Tarafa. Ramón Radamés, Inmovilización, doctor J. I. Tarafa. José Rodríguez, Sección tendinosa, doctor J. I. Tarafa. Víctor Herrera, Curetaje óseo, doctor J. I. Tarafa. Paula Páez, Curetaje óseo, doctor J. I. Tarafa. Adela Avila, Extirpación quiste, doctor A. Guerra. Eloína Delgado, Histerectomía, doctor Mas. Mario Hernández, Desarticulación, doctor C. Miyares. Rogelio Rodríguez, Desarticulación, doctor C. Miyares. Manuel Fernández, Tenotomía, doctor Huergo Pino. Miguel García, Uretrotomía interna, doctor Ramiro de la Riva.

Total 11 operaciones.

Anestesistas: Dres. Urrutia y Rodríguez Gómez.

Departamento de Rayos X: Exámenes radiográficos, 41; fluoroscópicos, 36.

ESCANDALO EN UN CABARET

Eva Flores Recucert, vecina de Virtudes 116, denunció a la policía que trabaja como artista en el cabaret situado en San Pedro 310 y al equivocarse en el baile que efectuaba con otras compañeras, fué abofeteada por Enrique Oriol Vázquez, director de dicho establecimiento.

En la Avenida Fray Jácinto

a unos pocos pasos de la Capilla Central, hemos construído una colección de bóvedas y osarios de concreto, con frente, marcos, contramarcos y tapas de mármol de Georgia, y argollas de bronce.

ABSOLUTAMENTE NUEVAS

LAS VENDEMOS POR MUCHO MENOS DE SU COSTO.

Mármoles: PENNINO

Ave. Menocal, 1056. Teléfono U-2242.

Use **Resinol** para esa molesta picazón

Sus ingredientes calmantes suprimen casi instantáneamente la comezón. Alivia el dolor y comienza en seguida a sanar. Inofensivo para el cutis más delicado e irritado, fácil y económico de aplicar. Todas las droguerías venden Ungüento Resinol. ¡Pruébelo!

Muestra gratis. Resinol, Dept. 55, Baltimore, Md.

SEA ROBUSTO!

El uso del Quinium Labarraque á la dosis de una capita de licor después de cada comida basta, en efecto para restablecer en poco tiempo las fuerzas de los enfermos más agotados. Por consiguiente, aquellas personas débiles, debilitades por la enfermedad, el trabajo ó los excesos; los adultos fatigados por un crecimiento demasiado rápido; los anemicos, los ancianos debilitados por la edad, deben tomar vino de

Quinium Labarraque
APPROUVÉ PAR L'ACADÉMIE DE MÉDECINE DE PARIS
Dépôt: Maison FRÈRE
19, Rue Jacob, PARIS

M.E.C.D. 2016

Gran Coñac Omar
DELICIA del PALADAR
SOMINES y Cía

LUCIDO BAILE DE OTOÑO SE PREPARA EN DEPENDIENTES

Reanuda sus actividades la Sección de Recreo y Adorno de la Asociación de Dependientes. Prepara ya su primera gran fiesta de otoño, la que el 9 de octubre ha de celebrarse en el Palacio de Paseo de Martí y América Arias. Actuarán las orquestas de Belisario López, Eddy Lester, Cheo Belén Puig y Gloria Matancera, y en la que los caballeros solo abonarán sesenta centavos por el billete y las damas tendrán acceso sin costo alguno.

La fiesta inicial del otoño en Dependientes revestirá los caracteres de una gran verbena, y a tono con esa intención, desde ahora todos los trabajos de organización de la misma se le imprimen, se le denomina «Gran verbena otoñal». Habrá adornos apropiados a la estación. Kioscos para expendio de refrescos, etc., lucirán bellamente dispuestos; y desde la entrada por el Paseo de Martí todo el Centro estará de gala para recibir a los que deseen disfrutar de este festival.

La Sección de Recreo y Adorno, que preside el señor Eduardo del Castillo, se anotará, en esta fiesta su primer éxito en la nueva jornada que ahora inicia.

SRA. SABINA PARENTE

Hoy celebra su santo la señora Sabina Parente, amada compañera de nuestro estimado amigo señor Manuel Rodríguez Fernández. Muchas felicidades le deseamos.

FARMACIA DROGUERIA TAQUECHEL
DE TURNO LOS VIERNES
Obispo 27 TELEFONOS M 7674 7675

FARMACIA DROGUERIA DE "JOHNSON"
DE TURNO LOS LUNES
Obispo Nº 30 TELEFONO-A-2129

"LA MAYOR"
35 EDIFICIOS
700 EMPLEADOS
SARRÁ
DROGUERIA
ABIERTA TODOS LOS DIAS
TODA LA NOCHE LOS MARTES
A-8026 A-3641

FARMACIAS DE TURNO HOY MARTES

DESDE BAHIA A PASEO DE MARTI (PRADO)

Teniente Rey No. 412	A-8026
Compostela No. 811-C, esquina a Merced	A5-0101
Animas No. 5	M-5557
Tejadillo No. 166	M-1120
Luz No. 7, esquina a Oficios	M-3837

DE PASEO DE MARTI (PRADO) A P. DE VARELA (BELASCOAIN)

San Miguel y Lealtad	U-6743
Consulado y Colón	M-4640
Manrique No. 101	M-4231
Simón Bolívar y Manrique	M-1229
Belascoaín, No. 860	
San Lázaro No. 565	M-4268
Escobar y Virtudes	M-2788
San Nicolás y Rayo	M-1080
Máximo Gómez No. 714	M-4148
Corrales y Cienfuegos	A-7836
Aguila y Barcelona	M-4517
Vives No. 445	A-9976
Salud y Gervasio	M-5410
Neptuno No. 309	M-4170
Virtudes No. 158	M-4737

DE P. DE VARELA (BELASCOAIN) A AVE. DE MENOCAL (INFANTA)

Presidente Menocal No. 808	U-6200
Carlos III No. 651	U-6830
Máximo Gómez No. 1153	M-4128
Infanta y Concordia	U-7097
Concordia y Oquendo	U-6841
Príncipe y Hospital No. 19	U-7079
San José No. 710, entre Belascoain y Lucena	U-2507

DE INFANTA AL VEDADO, HASTA RIO ALMENDARES

17, entre J e I	F-6092
15 y 12	F-6193
Calzada y 10	F-6262
23 No. 608, entre E y F	F-4044
Zapata 11, esquina A B	F-6007

VIBORA

10 de Octubre y Chaple	I-7700
10 de Octubre No. 1310	I-5067
Carretera de Managua y Valiente	I-5342
San Francisco y Lawton	X-2326
Santa Catalina y Luz Caballero	I-7474
16 y Tejar	X-2318

JESUS DEL MONTE Y SANTOS SUAREZ

10 de Octubre y Municipio	X-1717
10 de Octubre y Sta. Emilia	I-7576
San Leonardo y Flores	I-7466
General Lee y Dureje No. 122	I-3900

LUYANO

Fábrica y Pérez	X-1466
Rosa Enríquez No. 50	X-2333

CERRO

Calzada del Cerro No. 1395	M-5136
Churruca No. 282	I-7440
Florencia No. 172	I-7485

Este grupo deberá prestar servicio público todo el día y la noche de los domingos siguientes:
Enero 22, Mayo 28, Octubre 1.
Marzo 5, Julio 9, Noviembre 12.
Abril 16, Agosto 20, Diciembre 24.

Estos turnos han sido acordados en cumplimiento de lo dispuesto en el Artículo VI del Decreto-Ley 2604, de 7 de noviembre de 1934. Estos turnos han sido acordados en cumplimiento de lo dispuesto.

SOCIEDADES ESPAÑOLAS

EL PLANTEL JOVELLANOS DEL CENTRO ASTURIANO ENSEÑA AGRICULTURA MEDIANTE CLASES AL AIRE LIBRE

He aquí una modalidad del gran plantel asturiano que entre las labores que realiza tiene en su haber la de ser el primero que puso a sus alumnos en contacto directo con la Naturaleza

La enseñanza de cada país debe orientarse a los puntos cardinales de su economía y comenzar en la escuela primaria. Cuba es un país esencialmente argícola y por esta razón la enseñanza de la agricultura debe merecer privilegiado lugar en todo plan de estudios de nuestras escuelas.

Comprendiéndolo así, el plan vigente de estudios en el Plantel «Jovellanos» dedica preferente atención a esta disciplina; pero la labor no queda circunscripta a las tareas del aula. En ella se dan los conocimientos, mas éstos quedarían truncos y sin valor pedagógico y práctico si no fueran seguidos por las prácticas convenientes. A este fin y disponiendo de espaciosos terrenos en la Casa de Salud «Covadonga», se han formado en ella campos de cultivo donde los alumnos hacen prácticas de Horticultura y las alumnas de Floricultura.

Ansiosos esperan los pequeños agricultores que llegue el sábado para trasladarse a su huerto o a su jardín y pasar allí agradables momentos de útil esparcimiento; la emulación más entusiasta se establece entre ello spara obtener los mejores frutos o las más bellas flores; viven horas felices, en contacto con la Naturaleza y aprenden a amarla, y, lo que es más, aprecian la importancia que para Cuba representa la riqueza agrícola a través de su propia experiencia.

He aquí una modalidad de la enseñanza en el Plantel «Jovellanos» del Centro Asturiano, que entre las muchas labores que realiza, tiene en su haber la de ser el primero que puso a sus alumnos en contacto con la Naturaleza, mediante sus clases al aire libre.

CREACION DE UNA IMPORTANTE CLASE EN EL PLANTEL DEL CENTRO GALLEGO

A propuesta de la Sección de Cultura del Centro Gallego, la Comisión Ejecutiva aprobó la creación de una clase preparatoria para ingreso en la segunda enseñanza, la cual comenzará a funcionar en el próximo curso cuya matrícula está abierta hasta el día 11 de septiembre.

La nueva clase preparatoria cuyo profesor se nombrará en breve para comenzar sus funciones en 1o. de octubre, era una verdadera necesidad y está llamada a prestar grandes beneficios a los alumnos de los sextos grados facilitándoles el ingreso en los Institutos de segunda enseñanza.

Esta es una de las importante mejoras a que aludíamos al anunciar la apertura de la matrícula. Su divulgación entre el alumnado ha de ser acogida con aplauso, pues en esta nueva clase recibirá la preparación necesaria para pasar de la primera a la segunda enseñanza.

Así es como, de mejora en mejora, la Sección de Cultura del Centro Gallego va ensanchando la esfera de la enseñanza en su por todos conceptos magnífico plantel «Concepción Arenal».

UNA NOCHE CONTIGO TENDRA EFECTO EN S. DE LAS VEGAS

El sábado 9 de septiembre, la prestigiosa institución santiaguera Centro de Instrucción y Recreo, celebrará una grandiosa verbena bailable denominada «Una noche contigo» y la que culminará en el más franco de los éxitos.

Los bailables estarán a cargo de renombrados conjuntos musicales como el Jazz Band de los Hermanos Castro, la insuperable orquesta típica de Belisario López y los septetos Sonora y Gloria Matancera.

Esta fenomenal fiesta bailable del C. I. R. de Santiago de las Vegas, indudablemente será una de las mejores organizadas por esa progresista institución, debido al embullo que existe para la misma. Una artística iluminación cubrirá la fachada de la Sociedad así como sus salones y terrazas.

Durante toda la noche habrá ómnibus para la Habana y los pueblos comarcanos. La pensión, como siempre, será de 70 centavos y las damas tendrán libre acceso sin el requisito de la invitación.

«U. PROGRESISTA GALLEGA»

Con objeto de reveer el ideario del Partido el secretario de «Unión Progresista Gallega», señor Avelino Lamazares, convoca a todos los afiliados a la Junta General extraordinaria que mañana. miércoles, a las 8:30 de la noche se celebrará en el local de Prado 563, altos.

Numerosas personas tienen noticias de sus familiares en el «Centro Asturiano»

Herminio Suárez Iglesias, carta del extranjero; Felipe Díez Sagabaster, de Infiesto, carta de S. Hidalgo, de Francia; Ernesto García Alonso, carta de Almendra Sause, de Barranquilla; Aniceto Buergo, carta de Virgilio Inguanzo, de Francia; José Fernández Martínez, carta de Angelita Hernández Carbajal, de Francia; Antonio Rielo Pérez, carta de Meira, Lugo; Francisco Pérez, carta de un sobrino de México, de apellido Sánchez; Ramón Rocha Dorado, cartas de Coruña y Cádiz; Adolfo Bueno, carta de Francia; José y Elías Alonso Anes, de Vivedro, Oviedo, por su hermano Ramiro, desde Francia; Maquerina Alvarez López y Manuel Alvarez y Juan López Rodríguez, hermana y primos, por José Alvarez López, desde México; Antonio y Elías Delgado García, de Cangas de Onís, por su hermana Margarita, desde Sama; José Grande Fernández, de Trasmonte de las Regueras, por su sobrino José Grande, desde Francia; Agustín González, por su hijo José Manuel González Moncada, desde Francia; Celestino y Vicente Fernández Cuervo, por su primo Restituto González Fernández, de Cornellana, Salas, desde Francia; Bonifacio Rodríguez Fernández, de Oviedo, por su hermano José Rodríguez Villar, desde Francia; Agustín Pérez Montes, de Carbayín, Asturias, solicita a su tía Herminio Montes Noval.

De 8 a 11 y de 1 a 5 los días hábiles informan en la Secretaría del Centro Asturiano.

ACTOS PARA HOY

CENTRO ASTURIANO: Junta de Directiva a las 9 p.m. Cita el secretario señor Manuel Calvo.

CENTRO GALLEGO: Junta de la Sección de Orden a las 8:30. Cita el secretario señor Antonio Tenrreiro.

COLONIA LEONESA: Junta de Directiva a las 8:30 p.m. en el Centro Castellano. Convoca el secretario señor Leovigildo González.

CENTRO DE VENDEDORES COMERCIALES: Junta General extraordinaria de reformas al reglamento que se celebrará a las 8 p.m. en Paseo de Martí 410. Cita el secretario señor Eloy Valverde.

HIJOS DEL D. DE SARRIA: Junta de Directiva a las 9 p.m. en el Centro Gallego. Convoca el secretario señor Amadeo López.

ASOCIACION NAC. DE JARDINES: Junta de Directiva a las 8:30 p.m. en el Centro Gallego.

UNION TRIVESA: JUNTA General a las 8:30 p.m. en el Centro Gallego. Cita el secretario señor Diotino Enríquez.

CELEBRARA «AFIRMACION Y DEFENSA» EL BANQUETE DE LA UNION EL PROX. LUNES

Uno de los acontecimientos más importantes en la vida social del Centro Gallego, ocurrido poco después de celebradas sus últimas elecciones lo ha sido la unión de los partidos de dicha entidad «Afirmación Gallega» y «Renovación y Defensa Social». Porque con esa unión se evitó a que el Centro Gallego pasase a ser gobernado por elementos sectarios, puestos al servicio de una causa perdida, y se aseguraba en nuestra máxima entidad la permanencia de aquellas normas de vida que hicieron posible su actual grandeza.

Como es sabido, «Afirmación y Defensa» tenían el propósito de celebrar dicho acontecimiento con un almuerzo de fraternidad y de unión entre sus asociados. Este acto tendrá lugar el día 4 del próximo septiembre, a las 12:30 p. m. en el salón Tropical de la Cervecería del mismo nombre.

La Directiva de este partido recuerda a sus asociados que para asistir a dicho almuerzo bastará presentar a la Comisión de puerta el recibo de agosto, por lo que deben conservarlo.

Los propósitos que animan al partido de gobierno del Centro Gallego, «Afirmación y Defensa», son inquebrantables: defender los sagrados intereses de la Institución, que la mayoría consciente de la masa social ha confiado a su custodia. Y de ello será prueba evidente el próximo almuerzo a que se refiere esta nota.

ATIENDEN LA CASA DE SALUD LOS DIRECTIVOS CANARIOS

Los actuales dirigentes de la Asociación Canaria tienen su mayor atención puesta en la Casa de Salud, que si por su posición topográfica es envidiable, por la esplendidez con que la dotan se hace también insuperable. No hace mucho nos referimos al regio decorado que hoy lucen los salones sociales, lo que demuestra que los mencionados dirigentes se preocupan de servir los intereses de la colectividad, que ha reafirmado en ellos su confianza.

Felicitamos a los que así se preocupan por los intereses de la Asociación Canaria.

RESULTO BRILLANTISIMA LA FIESTA CELEBRADA POR LA SOCIEDAD «NATURALES DE LA PEROJA» EN LA TROPICAL

Hace trece años que los perojanos residentes en la Habana, se constituyeron en Asociación y vienen conmemorando su confraternidad y sus éxitos sociales —beneficencia e iniciativas en bien del progreso de su comarca— en sendos banquetes. El domingo se celebró el que correspondía a este año en los jardines de La Tropical, a la sombra del clásico Mamoncillo.

El menú, compuesto de arroz con pollo y lacón gallego con cachelos, estaba suculentísimo. El buen vino y la sabrosa cerveza mantuvo la alegría y el buen humor entre todos durante el acto, rebosándose satisfacción plena por verse todos allí reunidos rememorando los gratos recuerdos de su lejano país, situado en una de las más hermosas riveras del Miño orensano.

En la mesa principal se sentaban el presidente social señor Secundino Caride y su distinguida esposa Elvira Lorenzo, el preeminente político de la Colonia Gallega y excelente amigo señor Secundino Sánchez, el miembro de la Comisión organizadora, señor Eduardo González, el señor Faustino García, señora Isabel González de García, nuestro querido compañero Antonio do Campo jefe de oficinas de la Beneficencia Gallega y su esposa señora Guadalupe López.

El presidente de Honor de la Sociedad señor Antonio Barreiros y su distinguida esposa señora Gumersinda G. de Barreiro, el ex-presidente social y secretario señor Baldomero Ledo y sus lindas hijas Pilar y Soledad Ledo, el ex-presidente y tesorero señor Pedro Rodríguez y sus bellas hijas, Margot, Adelita y Otilia.

Entre los comensales, las señoras y señoritas Carmen Vázquez, Concepción Fernández, Estrella Díaz, Josefa Rey, María González, Sara Varona, Adela López, Mercedes Lorenzo, Concepción Rodríguez, Brígida Fernández, Lola Abella, Carmen y Pilar Iglesias, Jesús Menéndez, Carmen Vázquez, Amparo Conde de Iglesias Antonia Ribadulla, Jacoba Fernández y Berta Gómez.

A la hora del café, el señor Antonio Barreiros con su opulenta elocuencia encomió la constancia del entusiasmo que mantienen todos los perojanos que los ha llevado a construir obras muy eficaces y les recomendado que perseverasen en esa gran labor. Siguió el señor Do Campo, evocando algunos recuerdos de las fiestas perojanas, y felicitando a la Sociedad que ofrecía tan hermosos ejemplos de solidaridad y termina el señor Secundino Sánchez, bueno entre los buenos, por lo que es tan querido de todos, con una elocuente oración en alabanzas de las virtudes sociales de los perojanos, siendo muy aplaudido.

Seguidamente comenzó el baile, cuyo programa selecto ejecutó insuperablemente la orquesta Lemos que dirige el notable compositor gallego señor Antonio Rodríguez, reinando entre los concurrentes, durante toda la tarde, la más sana y alegre animación.

Felicitamos por el éxito social a la Directiva presidida por el señor Secundino Caride Novoa, y la Comisión organizadora integrada por los señores Anselmo Rodríguez, Pedro Rodríguez, Afrodisio Iglesias, Eduardo Iglesias, José Fernández y Argimiro González.

INCONTINENCIA DE ORINA

NATAGAIMA (Tolima). «Hacía 8 años venía sufriendo de los riñones. Sentía inflamación de los párpados, incontinencia al orinar. Los orines eran muy turbios e hilachosos y me atormentaba un fuerte dolor en la cintura y espalda. El doctor Juan Giraldo me reconoció y hallándome enfermo de los riñones, me recetó la Anticalculina Ebrey. Tomé cuatro frascos y desde el primero fueron suspendiéndose poco a poco los dolores, limpiándome la orina y al terminar el cuarto frasco, estaba destruída totalmente la enfermedad».—Ricaurte Andrade.

Anticalculina EBREY

No acepte sustitutos. Anticalculina Ebrey le hará sentirse mejor, más joven, ágil, fuerte y saludable. Solicítela hoy mismo. Para el riñón, hígado vejiga.

24.

GRAN BAILE PARA SOCIOS EN EL C. ASTURIANO EL SABADO

La Sección de Recreo y Adorno del Centro Asturiano brindará a los socios un agradable baile el próximo sábado. Para dicha fiesta han sido contratados los conjuntos musicales de Antonio Ma. Romeu, jazz band Happy Happy, Sonora Matancera y Quinteto Barcalés, los que serán colocados en lugares adecuados para mejor disfrute de los socios que concurran.

Como se ve, la Sección de Recreo y Adorno no escatima sacrificios cuando se trata de brindar atracción a los asociados.

ESTUDIANTES

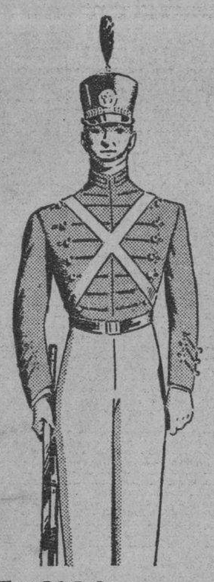

PRECIOS ESPECIALES PARA USTEDES
vía
P & O
a todos los colegios y universidades de los Estados Unidos y el Canadá.
Vapor "Florida" sale para Miami Jueves y Domingos, 7 p. m.
Soliciten informes:
Peninsular & Occidental S. S. Company
Prado y Animas Tel. M-7979
Por el momento no habrá servicio de la Habana a Port Tampa.

FIESTAS PROXIMAS

CLUB RIBADESELLA: Gran fiesta social compuesta de almuerzo y matinée bailable el próximo domingo a las 12:30 en la finca Río Cristal.

LICEO DE MEDINA: Brillante baile el próximo domingo por la noche en sus frescos salones de 23 y D, Vedado. Estará amenizado por la orquesta de Neno González y Happy-Happy de Ulacia. Los caballeros abonarán 20 centavos.

CLUB DEPORTIVO CARMELO: Gran baile el domingo por la noche en su espaciosa terraza de Línea y 18, Vedado. Lo amenizarán la orquesta Mojica y el Quinteto Barcalés. Los caballeros abonarán 20 centavos.

EL HOMENAJE A PAULINA ESTA LLENO DE ATRACTIVOS

Aumenta el entusiasmo para asistir al gran homenaje que se efectuará el próximo sábado en todos los jardines y Stadium de La Polar en honor de Paulina Alvarez, la Emperatriz del Danzonete.

Concurrirán a dicho homenaje 17 de las mejores orquestas de Cuba, detalle que es un gran incentivo para los bailadores. Habrá también eventos ciclistas y un gran desafío de base ball nocturno, en el que participarán las notables selecciones de Garrido-Piñero y Acebal-Del Campo, integradas por valiosos players de los Clubs Fortuna y Películas Cubanas. En este match actuará de umpire el popular Aníbal del Mar.

Una gran tombola proporcionará grandes sorpresas a la concurrencia.

La entrada a la fiesta costará 60 centavos a los caballeros; las damas pagarán solamente diez centavos. Las puertas de los jardines se abrirán a las 9 de la noche.

EL CANTANTE ARGENTINO ENRIQUE RUIZ TRIUNFO EN LOS ESTADOS UNIDOS

Sin aviso previo se nos presenta en la Redacción Enrique Ruiz. Hace meses pasó por la Habana y publicamos sobre él un artículo. Dijimos entonces que se trataba de un joven de familia distinguida, natural de Buenos Aires; que había cantado óperas, conciertos, por radio...

Pues bien, ahora viene a renovar su pasaporte para regresar a los Estados Unidos.

—Pude haberme ido al Canadá o a México, o a otra parte cualquiera a pasar estas vacaciones; pero prefiero venir a ver a mis amigos de la Habana— comenta.

Nos muestra una carta del Sr. J. A. de Marval, Comisionado General del Pabellón Argentino en la Feria de New York, haciendo constar el éxito de su compatriota en los conciertos ofrecidos los días patrios —25 de mayo y 9 de julio— y que fueron transmitidos por la WJZ, de la National Broadcasting y retrasmitidos a toda la América hispana. Los técnicos de la propia NBC le contrataron inmediatamente para trasmitir todos los sábados de 6 a 6 y media, hora de verano de New York, en sus programas hispano-americanos, desde hace dos meses. En «El Chico» (Spanish Cabaret), de Benito Collada, ha cantado dos veces por semana, números de concierto que trasmitía la NBC.

Hizo una audición de prueba en el Metropolitan Opera House y, le contrataron para hacer durante el próximo invierno «El Barbero de Sevilla», «Lucía» y «Manón». Lo ha oído también un Director de la Opera de Chicago y es probable que lo incluyan en sus programas.

Le han hecho proposiciones para Venezuela; pero no puede aceptarlas ahora que está conectado en los Estados Unidos.

—Por lo menos en un año no volveré a Buenos Aires—dice al despedirse, y añade:

—Estoy contentísimo de encontrarme aquí, y triste porque... me voy el jueves. Espero ganar mucha plata en el Norte para venir a gastármela en la Habana.

ARROLLADO POR UN OMNIBUS

Wilfredo Villasuso Rodríguez, vecino de Guadalupe 16, sufrió lesiones de carácter menos grave, al ser arrollado en San Isidro entre Damas y Habana, por el ómnibus 666 que conducía Celestino Masiñeira Jorge, vecino de Monte 1065.

CINCO MIL PERSONAS SE CALCULA QUE ASISTIRAN A LA FIESTA QUE CELEBRARA «NATURALES DE ORTIGUEIRA»

El próximo domingo, celebrará la Sociedad de Beneficencia «Naturales de Ortigueira», un grandioso festival titulado «Ortigueira en La Polar», al que han de asistir más de cinco mil pesonas ya que éste es el número de tikets vendidos para esta gran fiesta.

La sociedad de Ortigueira, una de las más jóvenes constituídas en esta capital, en sus once años de vida ha tenido un aumento considerable en sus filas sociales, siendo el orgullo de sus fundadores el incremento tomado en los últimos años.

Y, ahora que ya tienen su Panteón fabricado, pagado con una beneficencia amplísima en sus estatutos ahora piensan acometer la obra de la casa social propia y lo han de conseguir, pues todo está en lo que se propongan estos entusiastas gallegos.

Todos los merenderos han sido cedidos, y desde las diez de la mañana dos orquestas estarán en los jardines y a la una dará comienzo la fiesta en todos los salones, amenizando el baile las orquestas de Belisario, Romeu, Gloria, Barcalés y la Banda además de la orquesta Auto-Parlante.

LA PATRULLA POLICIACA

TITINA LA MECANOGRAFA

EL PATO PASCUAL

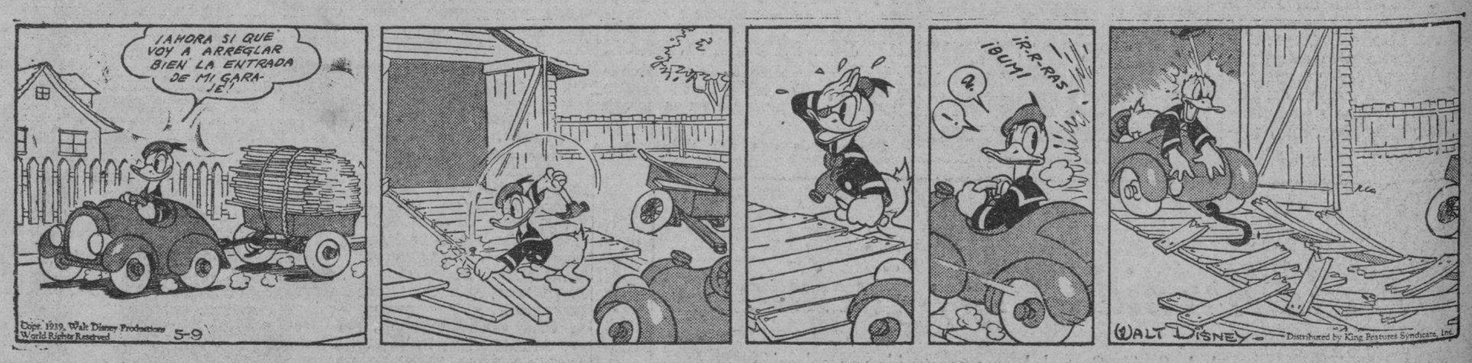

EL PROFESOR NIMBUS

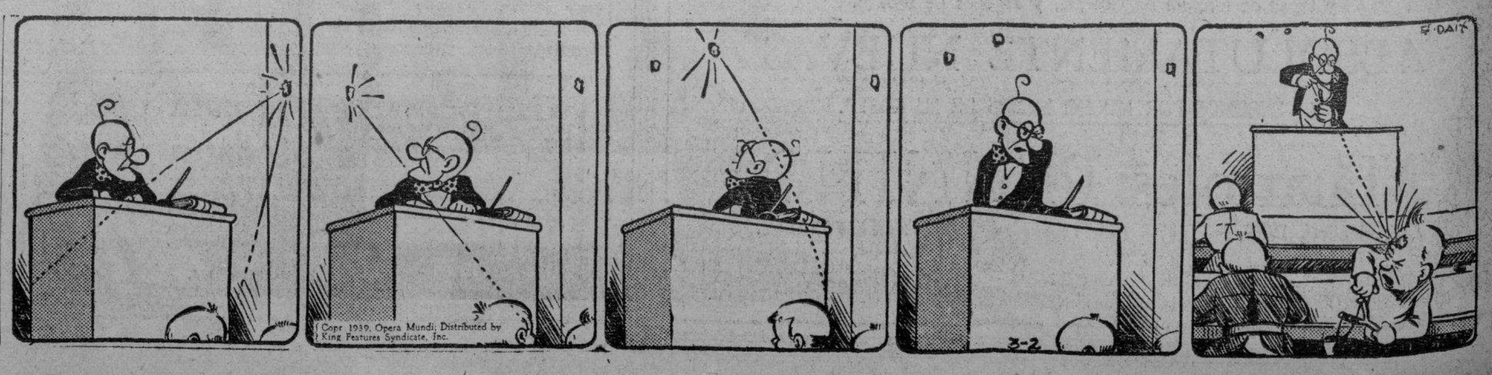

M.E.C.D. 2016

CRONICA CATOLICA

ACTOS CATOLICOS QUE SE ANUNCIAN PARA MAÑANA EN LOS TEMPLOS HABANEROS

El Jubileo Circular

En la Iglesia de los Padres Redentoristas, sita en Juan Alonso y Pedro Pernas en Luyanó, el Jubileo Circular. La exposición de S. D. Majestad, después de la última Misa que en esta iglesia se celebre.

A las cinco de la tarde, Santo Rosario. Visita a Jesús Sacramentado, cánticos, bendición y reserva.

En la Iglesia del Cristo

Los Miércoles de Santa Rita de Casia con el siguiente programa: Misas a las 8 y a las 9 a. m., ejercicio y veneración de su Reliquia.

A las 5.30 de la tarde y a las 8 de la noche, exposición del Santísimo Sacramento, estación, Santo Rosario lectura de gracias y peticiones, sermón por el R. P. Claudio García, O. S. A., cánticos, reserva, Himno de Santa Rita y veneración de su Reliquia.

En la Iglesia de Monserrate

A las seis de la tarde da comienzo en la Iglesia parroquial de Monserrate el Novenario, a su Patrona y Titular con el siguiente programa: Santo Rosario, ejercicio de la novena con Gozos cantados y plática.

El Párroco P. Juan Lobato Farrugia, invita a sus feligreses y a los devotos de Nuestra Señora de Monserrate.

Este novenario es en preparación a su fiesta anual del 8 de septiembre próximo.

En los demás templos

Por la mañana, las Misas son en conmemoración de Santa Rosa de Lima, Segunda Patrona de la América latina y Patrona principal del Perú.

La sagrada liturgia para la América latina, y por ende para Cuba, excluye Misa de Requiem.

Por la tarde, Santo Rosario, lectura espiritual y visita a Jesús en el Santísimo Sacramento del Altar.

Hora Santa Precursora del Primer Viernes del mes de Septiembre

Correspondiendo el primero de septiembre con el Primer Viernes, la Hora Santa, que se celebra el jueves anterior al mismo, corresponde al jueves 31, último día del mes de agosto actual, o sea el próximo jueves. El primer jueves de septiembre, se antepone al segundo viernes.

Ténganlo, pues, presente, los socios del Apostolado de la Oración, los Guardias de Honor del Corazón de Jesús, los Verdaderos Amigos del Corazón de Jesús y los Cofrades de las Archicofradías de los Jueves Eucarísticos del Corazón Eucarístico de Jesús.

Los Quince Jueves Eucarísticos en la Iglesia de Monserrate

El jueves 31 del actual, a las seis de la tarde, darán comienzo en la Iglesia parroquial Nuestra Señora de Monserrate, los Quince Jueves en honor de Jesús Sacramentado por la Archicofradía parroquial del Santísimo.

En este primer jueves predicará el R. P. Fray Basilio Jiménez, O. P.

La parte musical a cargo del Coro parroquial, bajo la dirección del maestro Ponsoda, organista de este templo.

Misa por el eterno descanso del Dr. Ramón G. Echevarría.

El día 31 de agosto en la Iglesia de la Caridad, sita en Salud y Manrique, a las ocho y nueve de la mañana, Misas por el eterno descanso del Excmo. señor doctor Ramón G Echevarría, Presidente de Honor de la Anunciata y Director del Hospital San Francisco de Paula, como piadoso recuerdo en el día en que celebraba su onomástico.

El día 2 de septiembre, a las nueve a. m. en la Iglesia del Sagrado Corazón de Jesús de Reina, Misa, asimismo por su eterno descanso, en el primer mes de su sentido fallecimiento.

Sus afligidos hijos invitan a los Congregantes marianos de la Anunciata, a sus amigos y fieles, a estos sufragios por el inolvidable caballero cristiano.

Vigilia de Bendición de los Campos

La Sección Adoradora Nocturna de la Habana, que tanto labora por la gloria de Jesús Sacramentado, celebrará la Vigilia de Bendición de los Campos en la noche del 2 al 3 de septiembre próximo, en el pueblo de Candelaria en la Provincia de Pinar del Río, asistiendo una nutrida representación de la Veterana Sección de Matanzas con su gloriosa bandera.

La salida será a las 7.30 de la tarde del día 2 y regresando en la mañana del domingo, pudiendo descansarse el domingo, y también el lunes, que es Fiesta Nacional.

Pueden concurrir, señoras y caballeros.

Habrá Misa a las doce de la noche, y por la mañana. Al amanecer gran procesión eucarística en pleno campo, procediéndose a bendecirlos con toda la solemnidad de ritual.

El Párroco de Candelaria, R. P. Adrián María Querejeta, los Caballeros Católicos y demás Asociaciones católicas de la Parroquia de Candelaria, dispensarán un grandioso recibimiento a los adoradores nocturnos de la Habana y Matanzas.

Presidirán la excursión eucarística, el Director Espiritual y el Presidente del Consejo Supremo de la Adoración Nocturna Cubana, M. R. P. Fray Pedro Aranguren, O. F. M. y Lcdo. don Juan Iserns, respectivamente.

Las personas que deseen asistir, pueden inscribirse en las iglesias de San Francisco, Parroquia del Vedado e Iglesia de los Padres Redentoristas en Luyanó.

Los adoradores varones, tanto activos como honorarios, que carezcan de medios para costearse su pasaje, diríjanse a sus respectivos Jefes de Turno, los cuales tienen las instrucciones debidas del Consejo de la Sección para resolver en cada caso.

Se encarece a los hombres católicos, amantes de Jesús Sacramentado se unan a las adoradores nocturnos de Jesús Sacramentado, para que sea glorificado de manera suntuosa en Candelaria.

Todos, hombres católicos, tenéis ocasión de predicar en el pueblo de Candelaria con vuestro ejemplo, que es la mejor y más eficaz de las predicaciones.—El Consejo Directivo.

Retiro mensual de las Maestras Católicas y de las Hijas de María de la Parroquia de Marianao

El próximo viernes, primero de mes, a las 7.30 de la mañana comenzará el retiro mensual que ofrecerá el R. P. Ramón Calvo, S. J., a las Maestras Católicas y a las Hijas de María de la Parroquia de Marianao con el siguiente horario: 7.30 a. m. Meditación.

A las ocho a. m., Misa.

8.30: Desayuno.

Ocho y tres cuartos, plática.

Todas las personas que quieran, aunque no sean Maestras ni Hijas de María, pueden aprovecharse de estos ejercicios.

El Santo del Rector de Belén

Comunicamos a nuestros lectores, que el jueves 31 del actual, celebra sus días, el M. R. P. Ramón Calvo, S. J., Vice Provincial de la Compañía de Jesús y Rector del Colegio de Belén.

Las grandes fiestas que los alumnos del Colegio de Belén celebraron en el pasado mes de marzo, han sido dedicadas, no al Padre Ramón Calvo, sino al Rector del Colegio de Belén, al cual los alumnos dedican un día del Curso Escolar, que se denomina, «El Día del Rector», y claro es, que si dentro del tiempo hábil del curso celébrase su fiesta onomástica, ésta se uniría con la del «Día del Rector», para así no multiplicar los días sin clase.

Pero aquí lo celebra fuera del Curso Escolar.

Por lo tanto, el 31 son felicitaciones del santo personal, y en el «Día del Rector», son las de este cargo que si en él cesarían para su persona, siendo tributadas al que le sucediera.

Le deseamos al Padre Ramón Calvo, S. J., por anticipado, un felicísimo día de su santo.

Novena a la Virgen de la Caridad en la Parroquia de los Quemados de Marianao

El miércoles 30 de agosto, a las 9 de la noche, dará comienzo la Novena a Nuestra Señora de la Caridad en la Iglesia parroquial de los Quemados de Marianao de la cual es Patrona.

El ejercicio de la Novena será precedido del rezo del Santo Rosario.

Se ruega la asistencia a los feligreses y devotos de la Patrona de Cuba.

Escuela Parroquial de Marianao

Se recuerda que el martes 5 de septiembre, a las ocho de la mañana, quedará abierta la matrícula para el próximo curso de 1939-1940, en la Escuela parroquial de la Parroquia de San Francisco Javier y Nuestra Señora de los Quemados de Marianao.

Conferencia del P. Biaín, a los Universitarias Católicas
Atenta invitación

En nombre del Grupo Universitario Femenino de la F. de la J. C., tenemos el honor de invitar a usted a la Conferencia que dictará el R. P. Fr. Ignacio Biaín, sobre orígenes del sentimiento religioso, el domingo día 3 de septiembre, en Aguiar 509, esquina a Amargura, a las once en punto.—Graciela Ruiz Alvarez, Presidenta; Julia Iglesias Blanco, Secretaria.

Iglesia Parroquial Nuestra Señora de la Caridad

El día 3 de agosto empezará la Novena a Nuestra Señora de la Caridad en la iglesia parroquial de esta advocación de Salud y Campanario, con el siguiente programa: A las nueve de la mañana, ejercicio de la Novena.

Por la noche, a las 8.30, saludo a la Virgen por el Coro parroquial, Rosario y Letanías cantados, ejercicio de la Novena, plática por el R. P. doctor Ramón Viñas Olovarrieta y Despedida.

La plática del día 30 versará sobre el siguiente tema: «La Aparición de la Virgen de la Caridad».

Para el futuro sacerdote

¿Ha pensado usted alguna vez en la necesidad de formar sacerdotes, que mañana desempeñen el ministerio parroquial en la iglesia que usted frecuenta? ¿De dónde han de salir esos sacerdotes? ¿Cómo se han de formar?

Yo quiero hacer esta llamada en favor del joven seminarista de esta Parroquia de los Quemados de Marianao, Armando Iñigo, que comienza este año su segundo curso en el Seminario de la Habana y que por la extremada pobreza de su familia no puede atender a los gastos de habilitación y libros.

Yo confío en que usted, cristiano lector, me hará llegar su donativo para poder atender los gastos que ocasiona su permanencia en el Seminario.—Pbro. Dr. Belarmino García, Párroco.

CRONICA HABANERA

ONOMASTICO

Tenemos un saludo en la fecha del día para la señora Consuelo V. Suárez, gentil esposa del doctor Diego Suárez Villasuso. Con motivo de su onomástico se ha de ver muy congratulada.

EN EL CARMEN.—Hoy martes, a las nueve de la mañana, se celebrará una solemne fiesta religiosa en la iglesia del Carmen dispuesta por la señora Graciella Figueroa de Diviñó en acción de gracias a Santa Marta.

La señora Diviñó invita por este medio a todas sus amistades.

ADOLFO KATES.—Celebra su santo en esta fecha y nos complacemos en saludarlo por separado, el señor Adolfo Kates, miembro de la importante firma Kates e hijo.

El señor Yates, que preside actualmente la Asociación de Anunciantes de Cuba, cuenta con verdaderas simpatías en el seno de nuestra sociedad donde es muy estimado por su carácter gentil y caballeroso.

Tenga un día feliz.

EUTIMIO FALLA.—Está de días en la fecha de hoy un joven caballeroso y correcto para el que hay grandes simpatías en nuestra sociedad: Eutimio Falla Bonet.

Actualmente el joven Falla Bonet disfruta una temporada en el extranjero.

Felicidades.

ALMUERZO CAMPESTRE.—En la preciosa finca «Elsie» en las inmediaciones de la capital, propiedad del doctor Pedro A. Bosch y de su esposa Belica de la Hoyuela, se celebró un almuerzo el domingo, ofrecido por la bella señorita Elsie Bosch y de la Hoyuela, a un grupo de sus amistades.

Entre las señoritas se encontraban Bertha y Martha Ferrer, Chichita Castellanos, Beba Fernández Grau, Guillermina Everts, Delia Margarita Suárez, Sylvia y Martha Linares, María Julia y Margarita de Céspedes, Irma Carratalá, Belita y Alicia Hoopgood, Mimí y Emy Puyans, Nené y Tina Romagosa, Esther y Alicia Busto, Estela García Miranda y Malucha Montes de Oca.

Entre los jóvenes, Eugenio Albarrán, Billy Castellvi, Orlando Pujol, Pablo Chabau, Miguelito Miquel, Alberto Montero, Enrique Mazas, René Silvio Castellanos, Bebo Foyo, Arturo Hevia, Alfredo Castellanos, Antonio y Alfredo Pereira, Guillermo Busto, Carlos Noble, Manolo García Solís, René Díaz, Tony Navarrete, Mario R. Pérez, Adolfo García Miranda, Pancho Chávez Ricardo Sierra y Ricardo Galbis.

Fué servido un espléndido almuerzo.

Y el baile reinó con la mayor animación.

HONRAS FUNEBRES.—Mañana a las siete y media a. m., se celebrarán solemnes honras fúnebres en la capilla de la Calzada del Cerro y la Rosa, por el alma del señor Rafael Pérez Chacón, que falleció el pasado 29 de julio.

Su viuda, la señora Sylvia Salas y demás familiares, invitan por este medio a las personas de su amistad para que concurran a tan piadoso acto

LOS QUE EMBARCAN.—En el «Oriente» embarcarán esta noche para los Estados Unidos el señor Pedro Gómez Cueto y su gentilísima esposa Mary Mac Carthy.

Después de pasar unos días en el Canadá, visitando a sus familiares, los esposos Gómez Cueto seguirán a Boston y más tarde a Nueva York para visitar la Feria Mundial.

Tengan un buen viaje.

SANS SOUCI.—Un sábado de verdadera animación fué el último en el aristocrático «Sans Souci», uno de los lugares más elegantes de la Habana y en donde se reúne siempre la más selecta representación del mundo habanero.

Brillaba de concurrentes la hermosa terraza en donde el baile fue el mayor atractivo. Estuvo amenizado por la celebrada orquesta de los hermanos Le Batard y el septeto Cauto.

Muy aplaudido, como de costumbre, el show.

Citaremos en primer término, una mesa de parejas: Rosita Barraqué y Armando Valdés, Carmita Díaz y Mario Franca, Macusa Larrea y Bill Mack, Silvia Aragón y Jorge Smith, Loly Smith y René Smith, y Beba Smith y Alberto R. Herrera.

Otra mesita también de parejitas donde se reunían Emma Miranda y George Fenton, Mercy Llansó y René Díaz, Gloria Aguilera y Mario Pascual, María Julia de Céspedes y Alberto Montero y Olga Piedra y Enrique Mazas.

Los esposos Antonio Vinent y Maricusa Sampedro en otra mesa, con las señoritas Esperanza y Elvira Rodríguez Alegre y los jóvenes Raimundo de la Torre y Henry L. Halled.

La señora Acosta de Alfonso, en otra mesita, con dos parejitas: Margarita de la Guardia y Arturo Hevia, y Tufila Olmo y Glauco Vaillant.

El doctor José Francisco Botet y señora María Antonia Carrión, en una mesa, con el señor Eddy Chibás y la joven señora Ana María Larraz.

Otro party con dos parejas: Nene Xiqués y Fabio González Santos, y Ana María Fernández Cavada y Guillermo Alfonso Pujol, Jr., y la señora María Cavada de Fernández.

Con la señora Berta S. de Carrillo aparecían reunidas estas simpáticas parejitas: Berta Carrillo y Pepe Recio, Berta M. Barraqué y Jesús Mier.

Cuatro parejas reunidas en otro party: Moné Roqué y Rollie Reyes Gavilán, Margarita Rodríguez y Pedro Mena, Gertrude Ludtke y Gustavo Betancourt y Trinita Reyes Gavilán y Diego Roque, Jr.

La señora Blanca Mazas de Escanaverino se hallaba en otra mesa, con sus hijas Blanquita y Gilda Escanaverino y los jóvenes Alfonso Albacete y Rubén Seoanes.

El señor Pedro Oyarzun y su señora Marta C. de Oyarzun en una mesita, con el joven Alberto Larrea y su señora Ada Rodríguez y dos parejitas que formaban Georgina de la Fuente y Luis Ruisánchez, y Olivia Roa y Guillermo Montalvo.

El doctor Juan de Moya, secretario de Sanidad y Beneficencia, y su señora Concha Mascaró, en otra mesita, con el doctor Ventura Deilundé y su bella esposa Carmen G. Mencal.

En otro party estaban estas cuatro parejas: Inés Maceo y Count Marlotti Pratt, Noemí Booth y George H. Carter, Silvia Maceo y Franky Carter, y Peté Fearey y Godwall Maceo.

Los esposos Manuel R. Alvarez y Mary Grau, con la señorita Berta Albarrán y Luis Riverón.

El doctor Carlos de Lejarza y su señora Marta Pell con el doctor Francisco Couceiro y señora.

Los esposos Francisco Pérez Amézaga y Zoila C. de Pérez Amézaga, estaban con las señoritas Dulce Ramírez y Nena Pérez Amézaga y los jóvenes Mario Millán y Luis León

Otra mesita con tres matrimonios: Carlos Luis Alvarez y Marta Santa María, doctor Pedro Fernández Fierro y Nene Mendizábal, y Rafael del Cerro y Teté Echevarría.

Una mesa con dos parejas: Hortensia Quiany y Florentino Blanco, y Sarita Llanos y Enrique Blanco, y las señoras Celia Cepero y Adela Manduley de Llanos.

Una petite table: Berta Ferrer y Alfredo Castellanos.

Las señoras Ana Delgado de Sánchez y Ofelia H. de Rodríguez, se hallaban en un party con estas parejas: Olga Codina y Juan Louniet y Ofelia Rodríguez y Alberto Vadía.

La señora María del Pilar C. viuda de Muñiz en una mesa con dos parejas: Matilde Vaughan y Federico Caballero y Silvia Muñiz Codina, con Claudio Remírez.

Otra mesa con Cusa La Paz y Miguel Armona, Panchy Peñaranda y Sergio Méndez, Muchin Loinaz y Oscar G. Barrosa y Amalia Navarrete y David Munford.

Y en un party se reunían Nenita Santa Cruz y Antonio Posse y Graciella Custodio y Angel López Chávez.

Luis DE POSADA.

SORPRENDIDO ROBANDO

Domingo Rodríguez Martínez y Ernesto Balcón, sin domicilio, fueron detenidos en los momentos que de un auto que se encontraba estacionado en Lagunas y Campanario, sustraían un bombillo y una resistencia de radio. Ingresaron en el Vivac. Fueron detenidos por el vigilante Teobaldo Valdés, de la Tercera Estación.

PORTABA UN REVOLVER SIN LICENCIA

Enrique Navarro Peter, de 25 años y vecino de Estrella 368, fué detenido porque se le ocupó un revólver calibre 38, careciendo de la correspondiente licencia para su uso.

Guías forestales autorizadas

Por el Departamento de Montes Minas y Aguas han sido autorizadas las siguientes guías forestales: a José Fernández, Rogelio Valdés, José Fernández y Hnos., José M. Fernández, Manuel González, Adolfo Gandín, Alfredo E. Dominguez, Mande E. Teril de Knopp, Canellas y Cía., Salustiano Portela, Rosario Daks viuda de Mujica, Compañía Agrícola Guanacabibes, Alybin C. Jovet, Sucesión de Julián Cuevas, The Francisco Sugar Co., Feliciano Figueroa, María Pazos, Juan Zoller, Garriga y Navarro y Manuel Carreño.

JOVEN ABURRIDA

Aburrida de vivir, ingirió el contenido de un pomo de tinta rápida, Agustina Trujillo del Valle, de 26 años de edad y vecina del poblado de Jamaica, siendo su estado grave.

VEHICULOS CIRCULADOS

Por transitar con exceso de velocidad ayer fueron circulados por la policía los vehículos siguientes:

Primera Estación: 37462.
Quinta Estación: ómnibus 1681.
Sexta Estación: 27009.
Séptima Estación: ómnibus 452, 71.
Octava Estación: 17203.
Décima Tercera Estación:
Décimatercera: Estación: auto oficial 88.
Décimacuarta Estación: 25819 y ómnibus 32.

ABURRIDA DE LA VIDA

Berta Aguilera Herrera, de San Joaquín 528, sufrió grave intoxicación al ingerir varias pastillas de permanganato por estar aburrida de la vida.

EL BASTIDOR PERFECTO

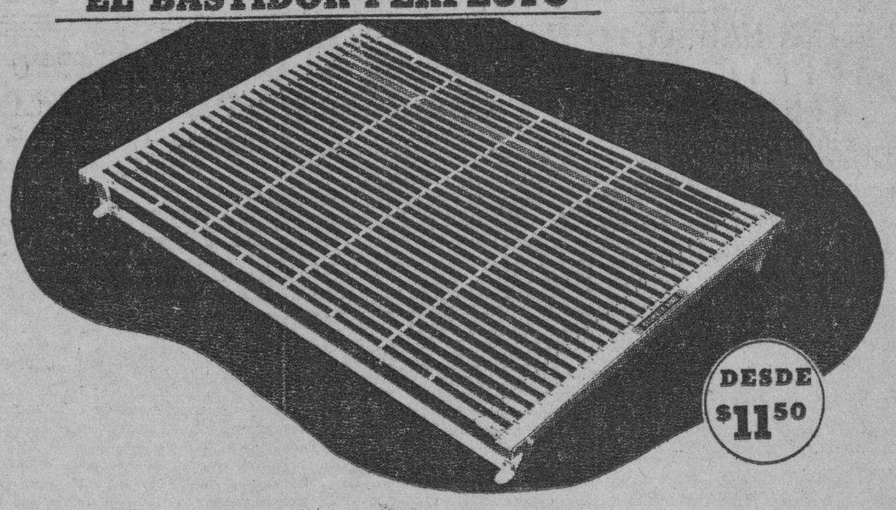

Los fabricantes Simmons han llegado a la perfección en construcción de bastidores al lanzar al mercado este nuevo modelo Simmons "Slumber King". Su construcción, con cintas anchas de acero especialmente templado, es de lo más sólido que puede presentarse en el mercado. Los muelles que sujetan las cintas de acero al marco lo hacen de una flexibilidad ideal...
Sus esquinas redondeadas evitan las roturas en la ropa de cama, su construcción además lo hace fresco e higiénico.
Ud. quedará maravillado de los precios económicos a que se venden estos nuevos modelos "Slumber King" Simmons... Véalos hoy en nuestra exposición.

SAN RAFAEL Y SAN NICOLAS — **SIMMONS** — TEL. M-7044 LA HABANA
También pueden adquirirse en El Encanto todos los productos SIMMONS

DR. M. COSTALES LATATU
Profesor de Clínica Quirúrgica de la Universidad, por oposición.
Cirugía del Abdomen y Tiroides.
Durante el verano consultará, exclusivamente, lunes, miércoles y viernes.
PRADO, 310. — Diagnóstico: VEINTE PESOS.

camisas de sport
Convertible
VITI

PARA TEÑIR SUS CANAS, USE
SUPER-TINTE ROUX
IMAGEN DE LA NATURALEZA; VERDADERA
MARAVILLA — EN 20 COLORES
EXIJALO PRECINTADO

EL ALCOHOL DE LAS FAMILIAS
ALCO ELITE
PRODUCTO - ARECHABALA

Lector, no Sufra Ud. de los Riñones.

No siga Ud. sufriendo de los riñones, no descuide su salud, siéntase como antes. Aun cuando esté Ud. cansado de tomar medicinas, ha llegado el momento de probar las Pastillas del Dr. Becker para los Riñones y Vejiga. Estas pastillas surten sus buenos efectos con la rapidez del rayo. A las 24 horas comenzará Ud. a notar los buenos resultados. Por algo es que la fama de estas pastillas aumenta de día en día. No busque más adelante. Tomando por algún tiempo las Pastillas del Dr. Becker podrá Ud. decir: "Yo sufría antes de los riñones." Tómelas con devoción y constancia para combatir dolores de espalda y cintura, reumas y dolores reumáticos; hinchazón de párpados y tobillos; irritacion de la vejiga; ardor al orinar; orines turbios, de mal olor y que dejan asiento; respiración fatigosa; falta de vigor; nerviosidad, cansancio y estropeo, etc. No continúe Ud sufriendo de los riñones siendo tan fácil comprar en cualquier botica las Pastillas famosas del Dr. Becker.

¡BUENAS NOTICIAS!

Para gozar de salud perdurable.

Buenas noticias para quienes deseen comenzar el día con esa sensación de bienestar y de alegría que acompaña el funcionamiento normal de los intestinos. Un renombrado médico inglés ha descubierto un medio sencillo de remediar el más común de los males y auxiliar a todos aquellos que necesitan ayuda con frecuencia. Algunos requieren esa ayuda diariamente, y por lo tanto necesitan un laxante eficaz, agradable e inofensivo; un laxante suave y que no irrite; un laxante que obre solamente sobre el intestino grueso sin afectar la digestión.

El medio más sencillo de asegurar la buena salud consiste en ayudar a funcionar debidamente el intestino.

Las Píldoras de Brandreth combinan seis valiosos ingredientes vegetales, y su acción es tan perfecta que ha merecido la aprobación del mundo entero. Hoy gozan de una gran demanda en más de 70 países.

Los más afamados especialistas declaran que el estreñimiento, que envenena el organismo, es la causa de la mayoría de las enfermedades. Las Píldoras de Brandreth protegen contra ese envenenamiento del sistema y renuevan la vitalidad y la alegría.

Pruébelas una semana. Observe lo suave y lo seguro de su acción. Son el laxante ideal para toda la familia. Las venden todas las buenas farmacias.

M.E.C.D. 2016

SE EXTIENDE POR LOS ESTADOS DEL NORTE DE MEXICO UNA EPIDEMIA QUE PRODUCE CEGUERA

TEMEN LAS AUTORIDADES DE LA CAPITAL SE EXTIENDA POR EL CENTRO Y SUR DE LA REPUBLICA

Las autoridades cuarentenarias cubanas toman medidas contra aquellas procedencias. En Yateras se inhuman los cadáveres sin registrar Sanidad los Certificados. Queja de los rotarios

De una grave epidemia, que ataca la vista y que se registra en la actualidad en el Norte de México, ha tenido conocimiento el Secretario de Sanidad y Beneficencia doctor Juan de Moya, por conducto de nuestra Cancillería.

El Departamento de Salubridad de Ciudad México, oficialmente, anuncia también la existencia de la epidemia habiendo publicado informaciones y declaraciones en ese sentido en la prensa.

La epidemia se denomina Onchocercosis, que deja ciego al paciente en la casi totalidad de los casos.

Actualmente se registran cientos de casos en los Estados de Coahuila, Chiapas, Tabaxco y Oaxaca, y contra dicho violento brote epidémico actúan las autoridades tratando de evitar la propagación a los Estados del Centro y del Sur de la República.

El doctor Moya ha trasladado el anterior informe al doctor Hugo Roberts, Jefe del Servicio de Cuarentenas de la República, para que por los médicos del puerto se tomen las medidas pertinentes sobre las procedencias de México.

Se inhuman cadáveres sin registrar los certificados

De una grave irregularidad que vienen cometiendo los funcionarios o empleados de algunos cementerios del término municipal de Yateras, ha dado cuenta al Director de Sanidad el Jefe Local de dicha población.

Asegura este último funcionario que a su oficina están llegando para ser legalizados, certificados de defunciones extendidos por los médicos particulares con muchos días de atraso, por lo que se comete un delito si el cadáver es inhumado sin llenar el previo requisito de legalizar la firma del médico en las oficinas de la Jefatura Local de Sanidad, o constituye un serio problema social, si no se da sepultura a un cadáver en el término de 24 horas, conforme señalan las Ordenanzas Sanitarias.

Cree el Jefe Local de Yateras que obedezca la demora en la presentación de los certificados de defunción a lo intransitable de los caminos, precisamente en esta época de las lluvias, por cuyo motivo, pide a la superioridad le indique la medida a seguir.

Hasta ayer no se le había contestado a aquel funcionario, aunque se cree sea en el sentido de llamar la atención a los administradores de cementerios sobre la obligación en que están de no dar sepultura a ningún cadáver, sin el previo requisito de legalizar la firma del médico que expida el certificado en la Jefatura Local de Sanidad.

Cede el Coronel Batista seis mulos a la Sanidad de Marianao

Por gestiones practicadas por el doctor Rogelio Rodríguez Barquín, Jefe Local de Sanidad de Marianao, el Jefe de las Fuerzas Armadas, Coronel Batista, ha dispuesto se haga la transferencia de seis mulos del Ejército para dichas oficinas sanitarias.

Con dichos mulos, para los carros de tiro animal que tiene la Sanidad de Marianao, espera el doctor Rodríguez Barquín practicar un efectivo servicio en la recogida de basuras de la población, pues en la actualidad, el número de animales era muy reducido, viejo y cansado, originando las deficiencias causadas por tal motivo, las continuas quejas de los vecinos de la población.

El ingeniero Becquer en Pinar del Río

Aún no ha regresado de la provincia pinareña el ingeniero Becquer, que presta sus servicios a las órdenes del Director de Sanidad, que es especialista en los problemas de acueductos.

Como se recordará el ingeniero Becquer partió el pasado sábado a Pinar del Río, donde en unión del Jefe Local, se dirigió en el cañonero «Habana», cedido por el Secretario de Defensa, doctor Domingo F. Ramos, a las Minas de Matahambre, cuyo estado de higiene parece es en extremo deficiente, según las noticias que obran en poder de la superioridad sanitaria.

El Director de Sanidad, Dr. Finlay, espera el informe que rinda el citado funcionario Becquer, para proceder en consecuencia.

Se quejan los rotarios

El Club Rotario de Morón, Camagüey, ha dirigido un escrito al doctor Moya, Secretario de Sanidad, rogándole mejore, lo antes posible, el servicio de recogida de basuras, pues a pesar de los esfuerzos del Jefe Local, no puede hacerlo mejor por la carencia absoluta de medios para ello.

Por los funcionarios de Sanidad se investiga, también, si es cierto como se tienen noticias, de que en Morón se encuentran paralizados, desde hace días, los trabajos de recogida de basuras.

Hospedajes clandestinos

Inspectores Especiales del Jefe Local de Sanidad de La Habana sorprendieron dos hospedajes clandestinos, uno situado en la casa calle San José 527, por Lealtad, accesoria 4, domicilio de Antonio Pérez Pérez, conocido por «Jesucristo», el que utilizaba colombinas distribuídas por la sala, donde dormía, además, una hija suya de 14 años de edad, y otro en el garage situado en San José 644, del que es encargado Andrés Souto, el que, según la cuantía del alquiler facilitaba hamacas, colombinas o papeles en el suelo.

Ambos infractores fueron multados, disponiéndose, además, que obreros de Desinfección desalojaran los tarecos viejos que había en ambos locales.

El certificado doméstico

Los señores Raúl Andino, Antonio Caballero y Antonio González, miembros del Sindicato General de Obreros del Servicio Doméstico, han rogado al Jefe Local de Sanidad de La Habana les explique el alcance de la medida dictada referente a que, a partir del próximo día primero de septiembre, deben las manejadoras proveerse de certificados de salud e inmunización antitífica y antivariolosa, al igual que los dependientes del comercio que manipulan alimentos.

Después de explicarles el Jefe Local de la Habana las ventajas que significaba para el obrero doméstico el estar provisto del referido carnet de salud, dijo que en cuanto al pago de los Sellos del Timbre Nacional era obligatorio por así disponerlo la Ley de Emergencia Económica y que, debían dirigirse al Secretario del Trabajo que informarse si tanto los referidos Sellos como los retratos que deben acompañar, los pagan los obreros o los patronos.

Finalmente los representantes del Servicio Doméstico ofrecieron su local social para las prácticas teóricas, informándoseles que éstas se ofrecerán en los hospitales.

Nuevo Secretario Particular del Dr. Moya

A propuesta del doctor Juan de Moya, Secretario de Sanidad, el Jefe del Estado ha firmado un Decreto designando al doctor Felipe Martínez Arango, Secretario Particular del primero, en sustitución del doctor Luis Busquet, que renunció hace varios días.

EL JEFE DEL DISTRITO DE PINAR DEL RIO INFORMA DE TRABAJOS QUE HA INICIADO

Un contratista solicita una prórroga de doscientos días para terminar unas obras. Reclaman el pago de trabajos realizadas en la ruta de Minas a Tapaste. Un informe

El ingeniero Monteagudo, Jefe del Distrito de Oriente, ha visitado al Secretario de Obras Públicas, informándole de los problemas constructivos de aquella provincia, cuyas obras están, salvo alguna de ellas paralizadas. En la construcción de la carretera de Guantánamo a Caimanera, se sufre la falta de fondos. Ya ascienden a seis las quincenas que se adeudan a los obreros que trabajan en esta importante ruta oriental.

El Jefe del Distrito de Pinar del Río en Obras Públicas

Otro Jefe de Distrito estuvo también a ver al Secretario, doctor de la Riva, informándole del inicio de las obras en la carretera de San Luis, que entronca con la de Pinar del Río a San Juan y Martínez.

Una comisión de la calle Obispo fué a ver al Dr. la Riva

Volvieron a reunirse en el Despacho del Secretario de Obras Públicas, los comerciantes y banqueros de la calle Obispo, que integran la Comisión que labora en la realización del proyecto de mejoras para esa calle comercial.

Solicita una prórroga un contratista

El contratista de las obras de la carretera de Sabanilla a Unión de Reyes, en la provincia de Matanzas, señor Agustín Alvarez, ha solicitado una prórroga de doscientos días, por conducto del Jefe del Distrito de Matanzas, para terminar los trabajos de aquella ruta, que por causas ajenas a su voluntad, ha tenido que paralizar.

Reclama las cantidades que le adeudan por obras realizadas

El señor Cecilio García, a quien confirió Obras Públicas los trabajos de construcción y reparación de puentes y construcción de la carretera de Minas a Tapaste, provincia de la Habana, se ha dirigido al Sr. Presidente de la República interesando el pago de las obras ejecutadas.

Por conducto del Secretario doctor Alonso Pujol, el Jefe del Estado dió traslado de la reclamación a Obras Públicas, para que informe debidamente al ingeniero Jefe del Distrito, señor Jorge Luis Echarte, sobre el particular.

Una proposición de la Compañía Marmolera Viñales Guane

Se ha recibido por la Superioridad de Obras Públicas un escrito de la Jefatura del Distrito de Pinar del Río, informando favorablemente una proposición de la Compañía Marmolera Viñales-Guane, para construír las explanaciones de la carretera de Guane a Mendoza.

Reparación de algunas calles en Marianao

Ha estado con el Secretario de Obras Públicas una comisión, tratando de las obras de muy pronto se realizarán en varias calles del Reparto Buenavista, en Marianao.

El Secretario llamado a Palacio

A las once y media de la mañana se retiró de su despacho el doctor Antonio de la Riva, dirigiéndose a la mansión del Ejecutivo, por haberlo llamado el Presidente de la República.

Notas de EL ENCANTO

HOY, EN LA HISPANOCUBANA

Esta noche, a las 9, tendrá lugar en la Escuela Zapata, Infanta, esquina a Espada, la décimaquinta lección del Curso de Doctrinas Políticas de la Institución Hispanocubana de Cultura. Tema: **El Anarquismo**, por el doctor Raúl Roa.

El Encanto

ACUSADOS DE TENTATIVA DE ROBO

El vigilante 2715 arrestó a Idolo Vázquez Triana, de 21 años, vecino de Subirana, 69, y a Felipe González Fernández, de 34 años, y con domicilio en Revillagigedo, 159, al ser sorprendidos en los momentos en que intentaban realizar un robo en un comercio situado en Bernaza, entre Obrapía y Lamparilla. Ingresaron en el vivac.

Efectuada con gran lucimiento la excursión Eucarística a Managua

Sombras de peregrinos con las primeras luces del amanecer. Entusiasmo y fe católica en los distintos actos

Muy de mañana. Apenas penetraban la oscuridad las primeras luces del amanecer, cuando ya se veían, en la calle de Aguiar, frente al convento franciscano, sombras de peregrinos que acudían, ¿a qué? A esperar los ómnibus que habían de transportarlos a un lugar un poco separado de la ciudad, ante el altar de cuya pequeña iglesia estaban preparados todos para comulgar.

Una demostración de fe y devoción católicas que dice mucho del celo de los organizadores de estas excursiones eucarísticas, los Reverendos Padres Franciscanos. Hay que vencer muchas dificultades para efectuarlas, y la primera, la mayor, que no debía de ser, la apatía, la comodidad, la poca disposición de los mismos católicos que se llaman tranquilamente tales y no desean, verdaderamente, molestarse un poquitico para un acto de éstos. La hora temprana, el peligro que pueda existir de un choque, un ponche, un patinazo de un ómnibus en la carretera; el dinero, que no siempre se puede disponer de él para estas cosas, pues hace falta para las vacaciones, para la playa; el desayuno que se toma un poquito más tarde, y etc. Pocas son las almas que espontánea y sinceramente se disponen desde el primer momento a concurrir y no solamente a concurrir, sino a buscar a otras que vayan; pero las hay, gracias a Dios, y no solamente entre las personas de comunión diaria, para las que no debía existir, nunca, un pero, sino entre otras que sólo esperan la palabra del apóstol, seglar o sacerdote, que se les acerque, la llamada de Dios que les llegue.

Otra dificultad, que parecía insuperable esta vez, es la de obtener, como se obtuvieron, ómnibus especiales, de colegios, para la excursión. El organizador de ella, Rvdo. P. Guillermo Basterrechea, O. F. M., se encontraba en Bejucal casi todo el tiempo en que era necesario dedicarse con toda el alma a la preparación de la excursión. En sus visitas entre semana a la Habana, y aún desde aquella parroquia cercana, se ocupaba de los asuntos. La víspera de la excursión aún no se contaba con el número suficiente de ómnibus. Pero el franciscano, —según sus palabras—estaba tranquilo. Cartas, llamadas telefónicas, visitas... y obtuvo los ómnibus. «Sabía —nos decía—que el Señor iba a arreglar el asunto. Puse por intercesor a San Pascual Bailón, patrono de las asociaciones eucarísticas.»

Y si de una manera natural o milagrosa no lo sabemos; pero en la mañana del 27 de agosto, cuando aún no había acabado de amanecer, se veía una larga fila de carros, de 30 y 35 pasajeros, en la calle de Aguiar, dando la vuelta por Amargura. Según llegaban dichos carros, se numeraban. El orden fué completo; la organización cuidadosa.

Llegada a Managua

Los vecinos del pequeño pueblecito contemplaron el desfile de la caravana católica por sus calles. No se iba con música, y ni siquiera cantando. Cada uno, en silencio, predicaba un sermón «a lo San Francisco». El lector debe conocer estos sermones. Es la predicación del ejemplo, que recomendaba el santo como la primera. Allá a la cabeza iba quién iba: un franciscano.

Pero algo alborotó el ambiente: el repique de la campana de la pequeña iglesia. ¡Cómo retumbaba la campana aquella! Era estruendosa, vibrante, vamos a decir que alborotadora como muchacho alegre, gritón y contento. La campana pregonaba la alegría de Jesús. Jesús estaba de fiesta porque su Sagrario pequeñito, aquel que permanece cerrado tanto tiempo, como prisión de recluso olvidado, se iba a abrir para darse él, el prisionero, a cuantos iban por aquellas calles llevando cada uno un mundo de cosas en el corazón para dejarlas allí, en la pequeña habitación del que no cabe en los cielos, según frase usada, unas horas más tarde, por el predicador.

La Misa de Comunión

Con un celo que es de admirar, teniendo a su cargo la misa, el Reverendo Padre Guillermo, como de costumbre, ocupó primero el confesonario. Y con una negligencia que es de lamentar—nos sentimos un poco criticones—gran número de personas había ido sin confesarse. Lo hicieron allí, no precisamente todas, pues no hubo tiempo, las que tuvieron este descuido; pero la casi totalidad. Alguien, que es cosa que no debía ocurrir, pues tiempo hubo bastante durante la semana para confesarse, tuvo, según le oímos manifestar, que quedarse sin comulgar.

Al Evangelio pronunció el P. Guillermo una fervorosa plática. Explicó la parábola de los leprosos curados, y la frase de Jesús: «Id al sacerdote». Habló, como siempre, de lo transitorio de las cosas humanas y de la realidad de una vida eterna en que eternos son la ventura y el amor. Antes de la misa había pedido que se ofreciera la comunión por dos celadoras de las Marías de los Sagrarios fallecidas recientemente; la señora Concepción Hernández viuda de Cobo y la señorita Rosario San Germán. Sus hermanas Marías lo hicieron así. Ellas, desde esa vida eterna de que el Padre Guillermo hablaba, se habrán sentido complacidas de ver a Jesús honrado en una excursión más de esas por las que, hace aún nada más que unos meses, trabajaban, como buenas celadoras, con tanto entusiasmo.

El solo distribuyendo la sagrada Comunión, se hizo ésta prolongadísima. La misa terminó ya bastante tarde y, antes de retirarse del altar el P. Guillermo entonó el Himno Eucarístico, en cuyo final tomó también parte, al despojarse de los ornamentos e iniciar la partida hacia los salones del Liceo, donde se sirvió el desayuno.

Provistos los excursionistas de tickets, debidamente numerados en concordancia con los boletos de pasaje, resultaron todos satisfactoriamente servidos.

La Misa Solemne

Hubo una gran contrariedad de parte de los excursionistas y de los fieles de Managua al tener que partir, los primeros, apenas terminado el sermón. La hora lo requería así. El párroco, que ofició en esta misa, había tenido que hacerlo primero en San Antonio, y no pudo regresar a Managua hasta cerca de las once.

Tuvo la predicación a su cargo, en esta misa solemne, el Reverendo Padre Claudio de la Fuente, Superior de la Orden de Padres Pasionistas. La extensión de este artículo nos impide reproducir, como quisiéramos las partes principales de su magnífico sermón. Voz plenamente católica; sin rodeos, sin contemplaciones, llamando como se dice, «al pan, pan, y al vino vino», se lamentó de la ausencia de cristianismo en los que se llaman cristianos hoy. Los primeros cristianos tenían permiso para tener el Santísimo Sacramento en su casa. Bastante hemos retrocedido, pues, en la conducta, cuando este permiso ha habido que retirarlo. Habló después de los Congresos Eucarísticos, refiriéndose al milagro que significa atraer las gentes a través de distintos mares para adorar una Hostia... una quequeñísima Hostia blanca. Soldados, capitanes, ministros, profesionales... el mundo todo de rodillas ante Dios oculto bajo las especies del Sacramento de la Eucaristía.

El regreso

A las doce y media estaban los excursionistas en la Habana. Los despidió, en Managua, la misma campana, que repicaba y repicaba. Aún hoy se entusiasman también los corazones de alegría... Es el milagro de la pequeñita Hostia blanca...

Clara Moreda Lina.

Protestas de los mineros de «Moterbo»

Entrevistó al Presidente, ayer, la representación de la Federación Minera de Cuba.

En ella formaban parte los señores Luis Machado, José M. Reposo, Gustavo A. Portas, A. Rodríguez Lendian, Francisco Prieto y otros.

Los comisionados pusieron en manos del Jefe del Estado una exposición en la que relatan sucesos ocurridos en la zona minera de Motembo, a tenor de los cuales, las compañías que trabajan en dicha zona están siendo hostilizadas como paso previo a un desahucio.

Los exponentes consideran que con ello se contraviene e infringe la ley de minerales y combustibles.

Según noticias, el Presidente prometió a la comisión resolver de inmediato el problema planteado.

MALTRATO DE OBRAS

En el Centro de Socorro de Jesús del Monte fué asistido de lesiones de carácter leve, Julio Martínez Martínez, vecino de Enlace del Gas, en Luyanó. Declaró que le fueron ocasionadas, al maltratarlo de obras, sus hijastros Francisco y Jesús Florido Hernández, desconociendo los motivos.

SANTORAL:

Mañana: Santa Rosa

Jueves: San Ramón.

Con motivo de estas tres fiestas onomásticas El Encanto presenta en todos los departamentos riquísimas colecciones de regalos, especialmente en los departamentos de novedades de señora y en el departamento de artículos de caballero. Todos marcados a precios de la mayor economía.

VENCE HOY EL PLAZO PARA EL PAGO SIN RECARGO DEL TERCER TRIMESTRE DE FINCAS URBANAS

La Jefatura de Espectáculos del Municipio habanero activa la campaña contra los infractores del reglamento por los teatros y cines. El día primero pagarán a los empleados

Los propietarios, comerciantes, industriales, obreros y vecinos del ultramarino barrio de Casa Blanca, han solicitado del Ayuntamiento de La Habana, adopte el acuerdo pertinente para perpetuar la memoria de uno de los más esforzados benefactores de aquella barriada: don Antonio García Cuervo, merecedor a tan señalada distinción, que consiste por lo pronto en cambiarle el nombre a la calle Central de la localidad a que él cooperó a embellecer y en la que fundó una distinguida familia cubana, para ponerle el suyo.

Entre las personas que firman la exposición en solicitud de honrar la memoria de don Antonio García Cuervo, figuran los señores Eugenio A. Barroso, alcalde de barrio; Angel Gandón, secretario del alcalde; José A. Montelles, secretario de la Corporación Obrera; los comerciantes e industriales Enrique Diez, Manuel Cabaleiro, Francisco Onega, Lorenzo Carrera, José Cortiza y otros muchos.

ENTREGARAN MAÑANA LOS $100.000 A LA POLICIA

Informó el contador municipal, que hoy, día 29, se hará entrega de la suma de 100.00 pesos con que contribbuye el Municipio mensualmente al pago de los haberes del Cuerpo de la Policía Municipal, habiéndose demorado esa entrega debido a las operaciones necesarias que ha tenido que realizar para poder completar esa importante cantidad, mediante transferencias de créditos autorizadas por Decreto-Ley.

Este pago se hará a primera hora.

EL DIA PRIMERO SE INICIARAN LOS PAGOS A LOS EMPLEADOS

Cubierto ya el compromiso del pago a la Policía Nacional, se procederá a la acumulación de todas las recaudaciones que se obtengan hasta el día primero, a fin de poder iniciar ese día los pagos de sus haberes del actual mes de agosto a los empleados municipales, contándose para ello con el producto de los tributos puestos al cobro el día 25 y el vencimiento del plazo voluntario para el cobro de fincas urbanas.

Esta obligación se satisfará antes del 12 de septiembre.

APLAZADO PARA EL VIERNES EL CONCIERTO DE LA BANDA

El jefe de Cultura Municipal, doctor Manuel Salás, anunció ayer que había ordenado posponer para el viernes, día primero, el concierto de la Banda Municipal, que tendrá efecto en conmemoración del cuadragésimo aniversario de su fundación.

Siempre se efectuará en el Anfiteatro, cedido por Obras Públicas.

ACTIVA LA CAMPAÑA CONTRA LOS FUMADORES EN CINES

El jefe de Espectáculos del Municipio, señor José Tarafa informó que con inspectores a sus órdenes iniciará una campaña contra los cines y teatros, en los cuales se permite fumar contraviniendo una primordial disposición del Reglamento.

Además, el señor Tarafa inspeccionará personalmente los cines por haber recibido una denuncia de vecinos del lugar que protestan de que numerosas personas se estacionan en el vestíbulo de los mismos molestando a los que concurren al espectáculo.

También serán inspeccionadas las academias de bailes y cabarets para evitar la concurrencia de menores.

RECAUDO LA POLICIA $150.00 PARA EL MUNICIPIO

Por la División Central de la Policía Nacional fueron remitidas ayer al Municipio las actas por las que se da cuenta al alcalde de que por miembros de dicho Cuerpo fueron detenidos el pasado sábado un total de 12 carros que se dedicaban a la venta en ambulancia de distintos productos sin haber satisfecho el pago de la matrícula municipal, por lo que conducidos a las correspondientes Estaciones de Policía, depositaron un total de 150 pesos para responder al pago de la contribución, quedando luego en libertad.

La batida contra los infractores continúa.

MOVIMIENTO DE FONDOS

El movimiento de fondos ocurrido en la Tesorería Municipal el día 26 del actual, según la nota facilitada por el contador, fué como sigue:

Recaudación: por Ejercicio Corriente, $3.192.13; por Resultas, $354.58; para el Consejo Provincial, $516.57; y por Plumas de Agua, $240.83 solamente.

La existencia en Caja por todos conceptos, es de $375.080.52, dividida en esta forma: de Ejercicio Corriente, $93.606.51; de Resultas, $1.103.21; del Consejo Provincial, $13.088.77; del Presupuesto Extra, $79.20; Depósitos del Estado, $5.806.02; del Acueducto de Albear, $2.863.44; y por depósitos de todas clases, $241.880.37.

VENCE EL COBRO DE FINCAS URBANAS

Hoy, día 29, vence el plazo voluntario concedido por la Alcaldía a los propietarios de fincas urbanas para que acudan a pagar sin recargo alguno sus contribuciones por el tercer trimestre del impuesto territorial, a cuyo efecto las taquillas recaudadoras permanecerán abiertas hasta las cinco de la tarde, a fin de dar las mayores facilidades a los que deseen acudir a cumplir ese compromiso con la administración.

Sépase así.

PALACIO

El Representante Alliegro

Con el Jefe del Estado conferenció el representante a la Cámara por la provincia oriental, señor Anselmo Alliegro.

Se interesó porque el Gobierno prosiga, sin interrupción, las obras de construcción de la carretera de Baracoa a Yateras.

Dijo el doctor Alliegro que dicho camino es la eterna ilusión de los vecinos de aquella comarca, quienes ven en el mismo una ruta de progreso económico para la agrimultura y el comercio locales.

Visitas

Entrevistaron al Jefe del Estado el presidente de la Cámara señor Marcelino Garriga, el representante Alfredo Alvarez, el Secretario de Comercio señor Edgardo Buttari, el Secretario de Hacienda doctor Ochotorena, el Secretario de Obras Públicas doctor Riva, el senador Alonso Pujol, el representante J. Rodríguez Benavides, el comandante Gutiérrez Velázquez y el Secretario de Gobernación.

—El señor Alvarez para asuntos particulares.

—Los Secretarios de Obras Públicas, Comercio y Hacienda para asuntos de sus respectivos Departamentos.

—El Secretario de Gobernación para tratar del problema del Ayuntamiento de Cienfuegos que se ha negado a aprobar un crédito solicitado por el alcalde de dicho lugar para la manuntención de presos del vivac y enterramiento de pobres.

Dijo el Secretario que este asunto se encuentra en manos del señor Presidente.

El presidente de la Cámara habló con el Jefe del Estado sobre el proyecto de ley de impuestos pendiente de discusión en dicho Cuerpo.

—El senador Alonso Pujol para tratar cuestiones legislativas próximas a abordarse por la Cámara Alta.

ZEl representante Rodríguez Benavides para informar al señor Presidente de haber sido firmado el contrato de las obras para la reconstrucción de la carretera de Sagua a Rancho Veloz.

ZEl comandante Gutiérrez Velázquez para darle cuenta al Jefe del Estado del curso de las obras del antiguo mercado La Purísima, el cual está siendo adaptado a un inmenso comedor donde se le ofrecerá comida diaria y gratuita a un millar de pobres.

Juan Govea

Visitó al Presidente el señor Juan Govea, quien le dió cuenta con un informe relativo a los servicios radio-telegráficos y radio-telefónicos de la República. El informe propone la adopción de medidas y sistemas semejantes a los existentes en otros países a fin de elevar dichos servicios a la altura que reclama la importancia de la nación cubana.

Es firmado el decreto que reconoce validez oficial a títulos expedidos por conservatorios de música legales

Reintegrado el doctor Juan J. Remos a la Cátedra que en el Instituto de La Habana desempeñaba. Sobre necesidades de la escuela pública traatron el Secretario y la doctora Catá

Sobre las necesidades de la escuela pública cubana para el curso que está al iniciarse sostuvieron ayer una entrevista altos funcionarios con el doctor Cleto A. Guzmán y la doctora Juana María Catá, Secretario y Subsecretaria de Educación.

Se trató acerca de los alquileres de distintas casas-escuelas, del material escolar que se precisa y de otros detalles sobre el distrito de la Habana en particular.

Formaban parte de la comisión de funcionarios que se entrevistó con las máximas autoridades educacionales los doctores Nicolás Pérez Raventos, Presidente de la Junta de Educación de la Habana, Andrés Blanco, Inspector del distrito, y Gabriel García Galán, Administrador Escolar.

Tanto el doctor Guzmán como la doctora Catá se interesaron vivamente por que se satisfagan de inmediato las necesidades más urgentes.

El Presidente de la Junta de Educación de la Habana, doctor Pérez Raventos, manifestó asimismo que de acuerdo con el informe rendido por el doctor García Galán, se había dirigido al Tribunal Superior Electoral interesando que la Junta Municipal Electoral del Sur, desocupe la planta baja del edificio en que se encuentran las escuelas públicas 21 y 111.

Un Decreto sobre los Conservatorios

Se dió cuenta ayer en la Secretaría de Educación de que el Presidente de la República, doctor Federico Laredo Bru, había impartido su aprobación a las disposiciones propuestas por el doctor Cleto A. Guzmán, Secretario del departamento en relación con el reconocimiento de validez oficial a los títulos que expidan los conservatorios autorizados especialmente, por reunir los requisitos que se exigen para ello.

Las disposiciones han sido puestas en vigor por medio de un decreto presidencial.

Reintegrado el doctor Juan J. Remos a su Cátedra

Se ha reintegrado al doctor Juan J. Remos, profesor titular de Gramática y Literaturas del Instituto de Segunda Enseñanza de la Habana, a la cátedra que obtuvo por oposición.

El mismo decreto presidencial que así lo dispone lo considera en uso de licencia mientras desempeñó el cargo de Asesor Técnico de la Secretaría de Estado.

Otorgado el Premio en el Concurso de Obras Teatrales

Ya emitió su fallo el jurado que ha conocido del concurso de obras teatrales convocado por la Secretaría de Educación Pública.

Ha resultado premiada la obra que lleva por título «Esta noche e nel bosque», debida al señor Carlos Felipe Fernández.

El jurado, integrado por los señores Luis A. Baralt, Rafael Marquina y José Antonio Ramos, entendió que la obra, a pesar de la extensión de algunas escenas, acaso excesiva, reúne en su fondo y desarrolo mejores cualidades artísticas.

También acordó recomendar la escenificación de las obras siguientes: «Clamor en el Penal», de Virgilio Piñera, «Ráfaga», de Marcelo Salinas, «Gilda Jersen», de Mario G. García Vélez, «Adulterio Ocasional», de César Rodríguez Expósito, «Tolvanera» de Luis Martínez Fernández, y «Mi tía Enriqueta», de Guillermo Ardura Suárez.

No hay interventor alguno en el Registro

No ha sido designado, según se aclaró ayer en la Secretaría de Educación, interventor alguno para el negociado de Registro y Archivo, cuya jefatura viene desempeñando, con el beneplácito de las altas autoridades del departamento, el señor Jorge A. Rodríguez Barquín, funcionario activo y competente.

El señor Manuel I. Huesa Mena ha sido nombrado para un cargo en el negociado de Almacén y Efectos Escolares.

Nombramientos de Profesores

Ha sido ascendida al cargo de profesora titular de Inglés del Instituto de Santa Clara, la señorita Margarita Andino Porro, que venía desempeñando interinamente una plaza de profesora supernumeraria.

El ascenso se llevó a cabo con motivo del fallecimiento de la señora Clara Setién Cardoso.

Para el cargo de profesora supernumeraria se ha designado ahora a la señora Clara Beatriz Avalos Gomez.

Una estadística de los extranjeros que han delinquido

Gestiones para que cobren en la semana próxima los empleados de la C. Dactilar

En el negociado del Registro de Extranjeros de la Secretaría de Gobernación se está llevando a cabo la confección de una estadística, bajo la dirección del doctor César Lozano, Encargado del Registro de Extranjeros Delincuentes, al objeto de conocerse el número de los no cubanos que han delinquido en el territorio nacional durante los seis primeros meses del presente año. La estadística será elevada al Secretario de Gobernación señor Félix del Prado, una vez que esté terminada.

De la Cartera Dactilar del Chofer

El doctor Julio Mederos, jefe del Departamento de Asuntos Judiciales de la Cartera Dactilar del Chofer, informó ayer que durante el pasado julio fueron remitidos a los Juzgados Correccionales 6673 expedientes por infracciones cometidas por chofers del decreto-ley 510.

El subdirector de la Cartera Dactilar señor Francisco de P. Muñoz, se encuentra en gestiones activas para lograr que los empleados de la repetida cartera puedan cobrar sus haberes para la semana próxima.

Asuntos del Consejo de Defensa Social

Hoy martes celebrará su sesión semanal el Consejo Superior de Defensa Social. En ella se conocerá de distintas solicitudes de indultos, rebajas de penas y se concederá licencia al doctor Jesús A. Portocarrero, como miembro del aludido Consejo, que ha sido designado candidato a la Asamblea Constituyente por el Conjunto Nacional Democrático, por esta provincia, designándose al propio tiempo la persona que habrá de sustituirlo. El doctor Portocarrero es, además, inspector General de Prisiones de la Secretaría de Gobernación.

Los aspirantes a médicos antropólogos

El reptido Consejo Superior está estudiando los expedientes de los aspirantes a médicos antropólogos, los cuales serán nominado mediante oposición y cubrirán distintas plazas en los establecimientos penales de la nación.

VEJO A UNA PASAJERA

La joven Basilia Oña González, de 19 años y vecina de Habana 10, denunció a la policía que había sido vejada por el conductor del ómnibus 1619, de la ruta 32. El incidente tuvo lugar cuando el vehículo transitaba por Monte y Zulueta.

ARROLLADO POR UN AUTO

Esteban Ligona Calvo, de 17 años y vecino de Vapor 76, sufrió diversas lesiones de carácter grave diseminadas por el cuerpo, al ser arrollado en Aguiar y Empedrado por el auto número 33.860, que conducía Angel Torres Blanco, vecino de Espada 268.

Grandes Eliminaciones PRE-BALANCE

Extraordinarias oportunidades en todos los departamentos.

A fin de no incluirlos en el Balance estamos liquidando a precios muy bajos en todos los departamentos innumerables artículos de estación y de uso permanente. Las oportunidades son incontables con tal motivo. Visítenos.

Su visita a EL ENCANTO nunca estará tan justificada como ahora.

El Encanto

Todo cuesta en El Encanto menos de lo que Vd. piensa

Inauguración del nuevo curso escolar en el Colegio de Belén.

LOS DIAS 6, 7 y 11 SE INAUGURA EN EL COLEGIO DE BELEN EL CURSO ESCOLAR 1939-40.

El miércoles 6 ingresan los pupilos de los seis grados.

Los alumnos medio pupilos y externos de los mismos grados ingresarán el jueves 7.

Los alumnos de Ingreso y Bachillerato, medio pupilos y externos, ingresarán el lunes 11

Los pupilos ingresarán ese mismo día.

"El Encanto" se complace en ofrecer a los padres de familia cuanto sus hijos necesitan en su habilitación colegial. Todo bajo un mismo techo, desde la corbata hasta los zapatos. Precios de la mayor conveniencia. Una doble economía de tiempo y dinero.

Cuarto Piso.

El Encanto

M.E.C.D. 2016

SECCION A

TELEFONOS:
Dirección M-2856
Jefe de Redacción M-1287
Sección de Sports M-7912

DIARIO DE LA MARINA

TELEFONOS:
Quejas M-7911
A. Clasificados. . M-7915

SECCION A

AÑO CVII — ACOGIDO A LA FRANQUICIA POSTAL — LA HABANA, MARTES, 29 DE AGOSTO DE 1939 — EL PERIODICO MAS ANTIGUO DE CUBA — PAGINA TRECE

EL JEFE DE LOS COMUNISTAS MEXICANOS INCORPORA A LA C. T. M. A LOS REFUGIADOS ESPAÑOLES Y LES DA ENTRADA EN LOS SINDICATOS RESPECTIVOS

Así se acordó en la asamblea general de la Confederación de Trabajadores de México que se efectuó últimamente

También se acordó que se efectúe una conferencia nacional de ayuda a los refugiados españoles para asegurar su vida moral y material y abrirles las fronteras de otras naciones

MEJICO, D. F., Especial. (P. C.)—Los miembros de las agrupaciones españolas de obreros, que tienen refugio en Méjico, serán considerados miembros activos de la Confederación de Trabajadores de Méjico, y se les incorporará en los sindicatos similares a los suyos; bastaráles para ello poseer una credencial, que les será expedida por el comité nacional de dicha organización.

Ese fué el más importante acuerdo tomado por unanimidad, durante la última sesión del décimo consejo nacional de la CTM, que se efectuó en el Cinema Olimpia.

En esa asamblea, después de haberse tratado distintos problemas locales, se anunció la llegada al cinema de los representantes de los refugiados españoles que se encuentran en Méjico. La asamblea se puso en pie y los ovacionó. El profesor Vilchis presentó uno a uno y leyó sus nombres: Edmundo Domínguez, César Lombardía, Francisco Sánchez Yáñez, Santiago Fernández, Dionisio Domínguez, Ramón González Arias, Marciano Tejedor García, Emilio Galán González, Alfonso Martín Herrera, Juan José Gómez, Francisco Labarga Antonio Torres Gorostiza, Santiago Romanillos, José Santué, Augusto Vizcarra, Rafael Mira Molina, Manuel Vidal Redora, Juan Rueda Ortíz, Ricardo Mestre, diputado español Juan José Manzo, ingeniero José María Rodonzoro, Rafael Borastrera Ruiz, Pedro Martín, Pedro García, y las dirigentes Emilia Ellas y Francisca Estalella. Cada uno, al citársele, se levantó e hizo el saludo del Frente Popular Español, con el puño derecho cerrado y en alto.

Habla Lombardo Toledano

Pasó al micrófono el licenciado Lombardo Toledano.

Empezó así:

«Camaradas de España, el consejo nacional de la CTM aquí reunido, que es la suprema autoridad sindical del país, en ausencia del congreso general de la organización que se celebra cada dos años; esta asamblea integrada por delegados de las federaciones y sindicatos del país y delegados de las organizaciones nacionales de industria, a la que asisten como invitados de honor los representantes más autorizados del movimiento obrero de la CTM, que forma el estado mayor del proletariado nacional, tiene la feliz coincidencia de celebrar en el momento en que ustedes llegan a nuestro país, y los recibe jubilosamente. Aprovechamos la ocasión para dar en la representación de ustedes a todos los refugiados españoles que han llegado y llegará a nuestro país, la más calurosa bienvenida.»

Continuó diciendo:

«En nombre de la CTM y del consejo nacional, compañeros de la República española, yo declaro a ustedes miembros activos de la CTM, y no solamente refugiados españoles en nuestro país. A partir de este momento los miembros de los sindicatos de España son miembros de las agrupaciones correspondientes de Méjico Declaro, además, que nosotros habremos de luchar contra los enemigos de la causa de la República española con mayor denuedo y con mayor entusiasmo que nunca.»

Cuando aún no se habían extinguido los aplausos que cerraron las frases de Lombardo Toledano, pasó al micrófono Eduardo Domínguez, vicepresidente de la Unión General de Trabajadores de España. Da las gracias en nombre propio y de sus compatriotas, al proletariado, al pueblo de Méjico y al Gobierno de Cárdenas.

En seguida se aprobó entre otras cosas, sin discusión y por unanimidad: convocar a una conferencia nacional de ayuda a los refugiados españoles, para asegurar su sostenimiento material y moral y pugnar por abrirles las fronteras de otros países; crear un comité de ayuda, y reorganizar la Federación de Organismos de la misma, a la República española; realizar una activa campaña de orientación entre los trabajadores respecto al significado de la llegada de los republicanos; exigir en cada centro de trabajo, a los patronos, que admitan el mayor número posible de extranjeros, y que cuando necesiten técnicos, los escojan entre los refugiados españoles preferentemente a cualquiera otra nacionalidad; que los trabajadores iberos se incorporen a los sindicatos sin dificultades ni cortapisas, con sólo presentar la credencial expedida por el comité nacional.

Protesta de tranviarios mejicanos

MEJICO, D. F. Especial (P. C.)—Los líderes de la sección de tranviarios de la Federación de Trabajadores Mejicanos dijeron que algunos cientos de hombres se habían dado de baja de la Federación en señal de protesta ante la tentativa de ésta para obligar a las uniones ferroviarias a aceptar y darles empleo a los españoles refugiados.

Añadieron los líderes que hay miles de obreros mejicanos sin trabajo y el darle empleo a los refugiados es un discrimen contra los nativos.

Las estadísticas del 1938 demostraron que había 176,000 desempleados en ese año, pero estimados extraoficialmente para el año 1939 elevan ese número en mucho.

El problema del desempleo en Méjico se ha agudizado últimamente con la llegada de unos 5,000 refugiados y más los 2,000 que vinieron en el «Mexique», a fines de Julio.

El Gobierno y la Federación están haciendo esfuerzos por encontrarle trabajo a los refugiados

Pelikan
Pluma fuente
3 7.-
Escribe al primer trazo, no mancha nunca

Se pretende facultar a las universidades para dar el doctorado

BURGOS, agosto. (Especial).—El Subsecretario de Educación Nacional de España conversó con los periodistas y se refirió en primer término a la reserva universitaria, asunto éste que preocupa al ministro, pues está en su propósito quede ultimado antes de iniciarse el próximo curso.

Dijo que, independiente de la Comisión a que se halla sometido el estudio del anteproyecto de reforma, y cuya composición ha publicado ya el «Boletín Oficial del Estado», se designarán comisiones especiales por Facultades.

En realidad —añadió—, no existe aún nada concreto sobre las modalidades de la reforma; pero sí parece que entre las orientaciones aceptadas en principio figura la de facultar a todas las Universidades de España para librar el título de doctor.

Es muy posible que al comenzar el curso no se encuentren en condiciones de funcionar todas las Universidades. Ello no supone limitación en su número, sino más bien falta de tiempo para poder dotar a todas ellas de material y personal, consecuencia natural de las anormalidades registradas por la pasada guerra. Queremos que aquellas que abran sus puertas inicien sus tareas con toda perfección.

También se piensa que los catedráticos no se concreten a la explicación de una sola asignatura. Se aspira a una mayor amplitud de función que afecte a las materias que ofrezcan cierta relación, para conseguir así mayor armonía en el conjunto pedagógico. Es posible que se vaya a la supresión del examen por asignatura, que podrá ser sustituido por el de reválida, previo el plazo necesario de escolaridad.

Dijo también el subsecretario que, flejarse mejor la estructura de la a su juicio, en nada habrá de renueva España que sn sus centros de enseñanza. Se refirió a Italia y Alemania, en cuyas naciones y los nuevos métodos de enseñanza se acometieron con toda urgencia y decisión, plasmando en ellos el espíritu de la reforma del Estado.

Por último manifestó el subsecretario que en los comienzos de la tercera decena del mes actual se instalará en Madrid definitivamente el ministro, ya que en estos días se está verificando el traslado del ministerio de Justicia, que también regentea el conde de Rodezno.

Barcos alemanes e italianos salieron ayer de El Ferrol

La Misión Militar española no ha ido aún a Roma en espera de alguna solución

MADRID, agosto 28. (AP).—La Prensa de esta capital, aunque pesimista, todavía espera que puedan encontrarse bases justas para preservar la paz.

Salieron varios barcos del Ferrol

MADRID, agosto 28. (AP).—Comunican de El Ferrol del Caudillo que los mercantes alemanes «Bianca» «Kytheva», Bremer Haven y Mexilbreht y los italianos Ginan, Boruma y Corredo salieron de la bahía.

No ha llegado a Roma, la misión militar española

ROMA, agosto 28. (AP).—Se informa en los centros españoles que la visita de la misión militar española a Italia, se ha demorado, aparecer, en espera del resultado de la presente crisis europea.

El general Queipo de Llano, se encuentra en uno de los hoteles de esta capital, pero el resto de la misión militar no ha llegado todavía a Roma y se cree posible que el general Queipo de Llano regrese inmediatamente a España.

Una comisión de moros notables ha visitado al Caudillo reiterándole la adhesión de aquel Protectorado

El Embajador de España ante la Santa Sede propone ofrecer al Papa un crucifijo tallado en madera del «Arbol de Guernica», que se conserva en una vitrina de ese lugar

BURGOS, 28 de agosto. (Crónica radiotelegráfica semanal).—La prensa española se ocupa extensamente de la situación internacional. Considera el pacto ruso-germano un acierto de la diplomacia alemana para romper el cerco en que Inglaterra y Francia la querían ahogar. Recuérdase que el político inglés Anthony Eden dijo que para salvar a Inglaterra era capaz de aliarse con el demonio.

Pan blanco en abundancia

Por disposición oficial se ha vuelto ya a amasar pan completamente blanco, que por corto tiempo hubo de fabricarse con alguna mezcla para subvenir a las necesidades de la España que estaba en poder de los rojos y, no obstante tener las mejores tierras de la Península, no supo cultivar ni guardar cosechas.

La adhesión del protectorado marroquí

Una comisión de moros notables del Marruecos español ha visitado al ministro de Asuntos Exteriores, coronel Juan Beigbeder, y al caudillo, generalísimo Franco, a quienes reiteraron la adhesión del protectorado marroquí. Al nuevo ministro del Exterior le felicitaron por haberle conocido y tratado durante los años que fué comisario superior de Marruecos.

Por los asesinados en la Cárcel Modelo

En las ruinas de la que fué Cárcel Modelo de Madrid se han celebrado honras fúnebres en sufragio de los nacionalistas asesinados en agosto de 1936. El acto fué muy sentido y solemne, asistiendo numerosos deudos de los sacrificados por los marxistas.

Generales condecorados

Se concedió la Cruz del Mérito a los generales Varela, ministro del Ejército; al general Dávila, actualmente capitán general de Andalucía, y al contralmirante Vial, todos por méritos contraídos durante la guerra.

Cosechas magníficas

Según estadísticas oficiales resulta que este año la cosecha en España de patatas, garbanzos y lentejas es bastante para todas las necesidades de la nación hasta recoger la próxima cosecha, y aún resulta tener un excedente sobre las cosechas desde el 1931 al 1935, inclusive.

Un valioso obsequio al Papa

El embajador ante la Santa Sede, don José Yaguas y Messía, se propone ofrecer a Su Santidad el Papa, un crucifijo tallado en madera del árbol de Guernica. En esta histórica ciudad vascongada se conserva en una vitrina el antiguo árbol, bajo el cual, según se hacía en los pueblos germánicos, se reunían las juntas vascas. Actualmente existe un árbol vivo, de una rama del antiguo árbol, del cual el señor Yanguas se propone sacar la madera para su ofrenda.

En la casa que ocupó Negrín

En una de las casas que ocupó Negrín, en Barcelona, se ha encontrado la corona de la imagen de la virgen Patrona de Toledo, la cual se restituirá al tesoro de la catedral toledana. Es una obra de gran valor artístico y material, como joya.

Un saludo para América

En ocasión de las fiestas centenarias y conmemorativas del Pilar de Zaragoza, una comisión salió para visitar diversos pueblos de América. La comisión lleva un especial saludo del generalísimo Franco para los países de habla española.

Dr. ROSATI
DENTISTA
O-Reilly 463 entre Villegas y Aguacate
Teléfono A-9423

SE NIEGAN LOS HOTELES SUECOS A ACEPTAR DINERO INGLES EN PAGO DE HOSPEDAJE

ESTOKOLMO, agosto 28. (Transocean).—Suecia ha cesado hoy de ser miembro del bloque de la esterlina, después de haberse acordado al mediodía de bajar de 19,4 a 17,9 coronas el cambio de la libra esterlina.

Esta importante medida ha tenido como primer efecto que todas las oficinas de cambio se negaran hoy, lunes, después de clausurada la sesión de la Bolsa, a cambiar billetes esterlinas por coronas suecas, temiendo que continuará bajando la moneda inglesa.

Numeroso s turistas ingleses se han visto forzados a desistir de su viaje de regreso a Inglaterra, por no hallarse en situación de pagar sus cuentas de hotel, pues los hoteles se niegan, también, a aceptar las libras esterlinas.

COINCIDENCIA ENTRE ESPAÑA Y EL ESTADO DE NEW YORK AL RESTAURAR LA ENSEÑANZA RELIGIOSA EN LAS ESCUELAS

El espíritu religioso que animó a los descubridores y cuantos los han seguido perdura aún entre el pueblo

La reintegración de la enseñanza religiosa en los planes pedagógico-educacionales de España no sólo se halla a la altura de la hora presente sino de acuerdo con el pasado

NUEVA YORK, agosto 28. Especial, por F. Larcegui.—La Cámara de Comercio del Estado de Nueva York, acaba de proclamar la necesidad de que la enseñanza en las escuelas esté informada por el estudio de la religión, y, como nota un comentarista del excelente periódico «The Tablet», la enseñanza religiosa es puesta en primer término antes que la salud o sanidad. Es una notable coincidencia de las gentes prácticas de Norte América, con el nuevo Estado español, que restaura la enseñanza de la religión en las escuelas de España.

De entre todos los abandonos en que los españoles habían estado durante varias décadas, quizás el más triste, es el que había envuelto a los españoles emigrados a América. Siquiera los españoles, en España, tenían ocasión de oir, de leer, de enterarse, de lo que había y ponía el grito en alto, por fuera de sindicatos socialistas, círculos republicano-ateos, y discursos y artículos de periódico obra de intelectuales chirles, desconocedores del pasado de España, de la filosofía y hasta de lo que pasaba por el mundo fuera de lo que ocurría en los ambientes anticlericales franceses, sus eternos inspiradores.

Muchos españoles, llegaban al Nuevo Continente,sin otro bagaje de formación moral, que cuatro cosas de la doctrina cristina mal aprendidas, aparte de lasenseñanzas de madres santas, que amorosamente les habían puesto una medalla o un escapulario como último recuerdo al despedirles.

Lo grande del caso, es que por una especie de herencia de la sangre y una intuición de corazón noblemente español, muchos conservaron todavía algo de la raza, que es lo que les ha hecho entusiasmarse, ahora. al ver que la verdadera España resurgía. Parece cosa de milagro; milagro a la vez de fe religiosa y de amor patriótico.

Los norteamericanos de la Cámara de Comercio aludida, recuerdan y enaltecen el idealismo y el fervor religioso de sus antepasados, que lo legaron a este país, donde se mantienen vivas las ideas religiosas de los diferentes credos que tienen sus seguidores en cantidad grande por el número y por la firmeza en mantenerse fieles a la religión de sus padres.

¿Por qué, los españoles habían de dejar de lado las mismas ideas y sentimientos que nos legaron nuestros antepasados? Los primeros que vinieron con fervor de religiosos a esta parte del Norte de América, vinieron en busca de libertad religiosa, y todo lo que hicieron fué conservar esta libertad. Respetables los móviles de los peregrinos del Mayflower, ¿no han de ser tan respetables por lo menos, los que llevaron a los españoles de los siglos XVI y XVII a surcar mares, abriendo rutas a la expansión de la humanidad, a fundar ciudades, a elevar templos y universidades y asilos y hospitales, donde antes existían los sacrificios humanos como práctica abominable de culto? Y si esto y tanto más que sería cansado enumerar hicieron los españoles en alas de su espíritu religioso, ¿no es una aberración, un crimen contra la memoria de los que fueron más grandes que nosotros, y un suicidio religioso y patriótico, renegar de ese espíritu católico que fué el móvil de las más grandes empresas que vieron los siglos y podrá registrar la historia?

La fe no se impone. Un rey godo fué amonestado por la Iglesia por su intempestivo celo de querer bautizar a la fuerza a los judíos, y un rey de Portugal, que quería ir al Africa para imponer el Evangelio por la fuerza de las armas, fué advertido por el Papa de que si la guerra no tenía otros elementos de justicia que su celo, debía dejar la idea, y le advertía cómo Dios hace lucir el sol y rendir los beneficios de la naturaleza sobre justos y pecadores, dándole a entender que había que dejar muchas obras a la gracia y no encargarlas a la fuerza, que es lícita como ejecución de justicia, pero no como apostolado.

Pero si la fe no se impone, mucho menos debe imponerse su negación ni tolerarse el escarnio y la burla con que aquellos intelectuales (muchos de los cuales huídos hoy), a falta de argumentos y razones y talento quisieron arrancar la fe de los españoles. Españoles que al llegar a América se reunían para bailar, jugar al tute y hasta enterrarse con unas flores, pero dejando de lado muchas veces todo cuanto constituía el alma sagrada y grande de la Patria, y fué su gloria y tan fecunda que dobló la tierra, pobló de santos el cielo, de héroes la historia, de belleza el parnaso, y de catedráticos célebres universidades.

Como ha dicho Lord Baldwin, con motivo del Congreso de Educación democrática, el comunismo ataca más que nada el cristianismo, pues sus principios no consienten la esclavitud del hombre, que es la esencia del comunismo. La libertad humana que es la ejecutoria de nuestra dignidad, está basada en el principio religioso, y la satisfacción de las necesidades presentes, como dicen los señores de la Cámara de Comercio del Estado neoyorquino, necesitan basarse igualmente en la misma religión.

La reintegración de la enseñanza religiosa en los planes de enseñanza en España, está pues, a la altura de la hora presente tanto como bien fundamentada en el pasado.

Baúles y Maletas
EL MEJOR SURTIDO
Casa MORERA
MAXIMO GOMEZ 676.
TELEFONO A5-1302.
Entre Carmen y Figuras

HA SIDO APLAZADA LA AUDIENCIA DEL PAPA AL GENERALISIMO FRANCO

CIUDAD VATICANA, agosto 28. (AP).—Se anuncia que la audiencia que había concedido Su Santidad el Papa Pío XII al generalísimo Franco de España ha sido diferida.

Esto se toma como indicación de que el Jefe del Estado español ha abandonado su proyecto de visitar a Italia, viaje que esperaba hacer a fines del próximo septiembre.

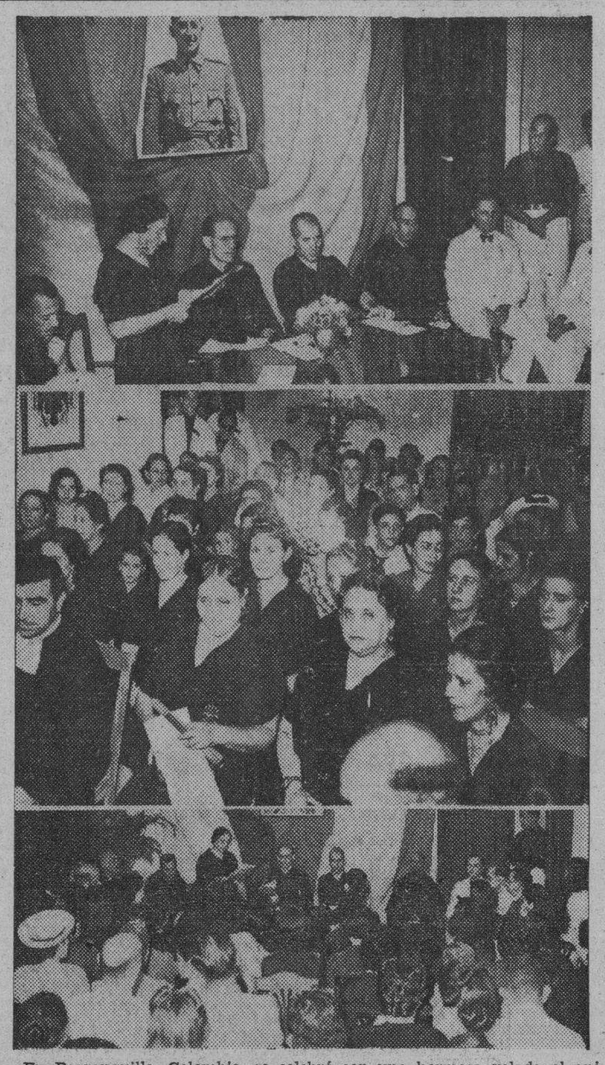

En Barranquilla, Colombia, se celebró con una hermosa velada el aniversario del Movimiento salvador de España. El presente grabado recoge algunos aspectos del festival. En la parte superior puede verse la mesa de la Directiva de la Falange local. En el centro, el Jefe local de Falange, doctor Julián López Ríos; a su derecha, la señora doña Luz Luque, Presidenta de la Sección Femenina de Falange, pronunciando su discurso; a la derecha de la señora de Luque, el Secretario del Obispado, Rvdo. Padre Alfredo de Totana, O. F. M.; a la izquierda del Jefe de Falange, el señor Elías Turiño Alfageme, Secretario de Falange y Delegado de Prensa y Propaganda; a su lado, el R. P. Feliciano Llamas, Superior de los Padres Agustinos; sigue el Cónsul de Alemania, señor Tripeloury y, por último, el Cónsul de Italia, señor Vicente Volpe. De pie: D. Francisco Luque, Delegado Comercial. En el grabado del centro aparece un grupo de distinguidas damas de la Sección Femenina de Falange, en uno de los salones de la Casa de FET y de las JONS durante la velada conmemorativa del tercer aniversario del glorioso Movimiento libertario, y en la parte inferior está la mesa Directiva de la Falange de Barranquilla (Colombia) y primeras filas de asistentes en el salón central.

Las MM. capuchinas de Murcia han perdido su convento, pero pudieron recuperar el cuerpo de la Fundadora

Al marchar para Berlín, por haber sido nombrado Jefe de la Propaganda Exterior del Reich, el Cónsul General de Alemania en España obsequia a sus amigos de ese país

MURCIA, agosto. Especial. — Las Madres Capuchinas, cuyo convento fué destrozado por las turbas, han recuperado el cuerpo incorrupto de Sor María Angela Astorch, venerable fundadora del convento. Estaba enterrado en el cementerio en el fondo de un arca, mezclado con los restos de otras religiosas. Ahora se encuentra en una habitación de la casa del capellán del cementerio y cuya llave guarda la abadesa de la Comunidad. Este cuerpo ha permanecido incorrupto durante tres siglos. Al saquear el convento, los rojas profanaron el arca donde se encontraba encerrado. Sin embargo, pudo ser rescatado y enterrado en el cementerio en una fosa especial, a pesar de que tenía el conserje orden del Ayuntamiento de que fuese sepultado en la fosa común. Los restos aparecieron con la cabeza separada del tronco, la mano izquierda amputada y las extremidades inferiores dobladas hacia atrás, adheridas a la espalda. Actualmente, a pesar de los tres siglos transcurridos desde la muerte de Sor María Angela, las rodillas todavía tienen elasticidad de movimientos. También aparecieron en esa fosa dos arcones completamente llenos de restos, entre los que deben de encontrarse los del gran imaginero Salcillo y los de una hermana suya, que profesó en el citado convento. Salcillo, al morir, recibió sepultura en este convento.

EL CONSUL GENERAL DE ALEMANIA OBSEQUIA A SUS AMIGOS DE ESPAÑA

BURGOS, agosto. Especial. — El cónsul general de Alemania, señor Khon, que va destinado a Berlín, como jefe de toda la propaganda exterior en el ministerio de Propaganda, ha obsequiado con una comida íntima a un grupo de sus amigos españoles.

El señor Khon brindó por la prosperidad de España, teniendo para nuestro país palabras de extraordinario afecto, afirmando que con la genial guía de Caudillo espera que España alcanzará el rango de una gran potencia que le corresponde.

El señor Khon se sentó entre don Enrique Giménez Arnau, secretario particular del ministro de la Gobernación, señor Serrano Suñer, y el director de la Agencia «EFE». Tuvo palabras de bondad y cariño para España, y afirmó que desde el nuevo puesto a que ha sido destinado por el Fuhrer, seguirá siendo, como hasta aquí, el amigo sincero y cordial de la España heroica y rejuvenecida que él ha conocido.

UN LIBRO DEL GENERAL DUVAL

PARIS, agosto. Especial. — «Los españoles y la guerra de España», este es el título de un libro del que es autor el general Duval, que contiene grandes elogios para el Caudillo y su obra. El general Franco—se dice en dicho libro—es tan Jefe de Estado como Generalísimo.

Por su parte, León Daudet, comentando también el libro, dice del general Franco que «es un estratega y un técnico de primer orden, a la vez que un político de primer orden.»

LA ESPADA DE LA VICTORIA

TOLEDO, agosto. Especial. — El Cabildo de la Santa Iglesia Catedral ha recibido del Cardenal Primado la espada de la Victoria que el Caudillo ofrendó con motivo de la celebración del triunfo. La espada será expuesta en el tesoro de la Catedral.

La Gran Cruz de Mérito Militar ha sido impuesta a una dama ferrolana por servicios distinguidos a España

La comisión de salvamento de buques continúan con mucho éxito sus trabajos en las dársenas de Valencia, donde logró sacar a flote a un buen número de embarcaciones

ZARAGOZA, agosto. (Especial).—El Ayuntamiento ha recibido un folleto editado por el jefe de la 155 División, coronel Sagrado, en el que figuran el diario de operaciones y la historia de los hechos de armas del Cuerpo de Ejército de Aragón, en el que se detalla el hecho de que en esta División estuvo integrada casi exclusivamente por soldados zaragozanos y de los veinte mil soldados que han luchado en toda la campaña con este Cuerpo de Ejército, solamente se han producido seis mil bajas.

Además, se detalla la formidable actuación de la cincuenta y cinco División en los frentes de Levante y Aragón.

El «Carrondon» puesto a flote en el puerto de Valencia

VALENCIA, agosto. (Especial).—Prosigue sus trabajos la Comisión de Salvamento de Buques. Fué puesto a flote el vapor «Carrondon», hundido en la dársena. También se trabaja en el salvamento de las embarcaciones hundidas en la dársena interior, cuyo número se ha reducido considerablemente, gracias a los esfuerzos de la Comisión. También van muy adelantados los trabajos para el salvamento del buque inglés «Greatend», hundido en el muelle transversal de Poniente.

La Gran Cruz del Mérito Militar a una mujer

EL FERROL DEL CAUDILLO agosto. (Especial).—Por los servicios prestados en los equipos quirúrgicos durante el glorioso movimiento nacional, sufriendo muchas veces los efectos del bombardeo de la aviación y del cañoneo enemigo, se ha concedido la Gran Cruz del Mérito Militar a doña Blanca Petra de los Santos, de esta población.

Falsificadores de pasaportes y ladrones de joyas

BAYONA, agosto. (Especial).—Neila y sus acólitos han comparecido ante el Tribunal.

Se les acusa de complicidad en la falsificación de pasaportes y de ocultación de joyas.

El asesino Neila ha reconocido que a su llegada a Francia, el secretario del consulado le entregó tres pasaportes falsos, para él, su esposa y su hijo.

El interrogatorio de Castanedo y de Pérez, secretario y chofer de Neila respectivamente, es mucho más corto

En cuanto a Media-Oreja, el hombre de la oreja partida, ha indicado con todo detalle el origen de las joyas que poseía.

Hallan los restos de 700 asesinados

MADRID, agosto. (Especial).—En el cementerio de Aravaca han sido encontrados los restos de las setecientas víctimas de la horda roja.

Los allí asesinados fueron sacados de la Cárcel de las Ventas diciéndoles que les iban a conducir al Penal de Chinchilla. Salieron de esta cárcel los días 1 y 3 de noviembre de 1936. En las cercanías de Aravaca fueron asesinados.

Se ha conseguido la lista completa de 107 de los mártires.

Ha sido vallado aquel lugar donde reposan estas víctimas, en su mayoría jefes y oficiales del Ejército y se erigirá en su memoria un mausoleo.

A pesar de la baja de producción España tiene trigo bastante

BURGOS, España, agosto. Especial.—En 30,510,200 quintales métricos ha sido calculada para toda España por la sección de Estadística del ministerio de Agricultura la cosecha de trigo que está actualmente en vías de recolección, es decir, la del año agrícola de 1938-39.

De esta cifra de cosecha probable corresponden 24,514,100 quintales métricos a la zona franquista, y 4,996,100 a la zona republicana.

Pero esta división de España no puede ser rigurosamente aceptada como base del cómputo, ya que una gran extensión de algunas provincias de las de mayor producción triguera estuvo hasta los últimos meses de la guerra en poder de los republicanos.

Según esto, ya los efectos estadísticos de la actual cosecha de trigo, conviene dividir el mapa de España en tres zonas: zona nacional, zona republicana y zona mixta.

En la zona nacionalista

En la zona nacional, es decir, en la integrada por provincias que en su totalidad o en su casi totalidad estaban ocupadas por los ejércitos del general Franco la producción triguera ha aumentado considerablemente en relación con el promedio normal del quinquenio 927-31.

Las provincias que registran una mayor alza absoluta de producción son: Valladolid, que de 1,575,300 quintales pasa a los 2,000,000; Salamanca. q. pasa de 1,223,000 a 1,620,000 Palencia, que pasa de 1,047,300 a 1,350,000; Navarra, que de 1,422,500 pasa a 1,700,000; Logroño, que pasa de 34,900 a 590,000; Zamora, q. pasa de 974,700 a 1,150,000 y Soria, que de 612,600 pasa a 750,600. En cuanto al aumento relativo, las provincias que figuran en primer lugar son: Logroño, con 73.07 por 100; Salamanca con el 32.44; Palencia, con el 28.90; La Coruña, con el 27.94; Valladolid con el 26.96; Soria, con el 22.53; Navarra, con el 19.51; Huelva, con el 19.42, y Zamora, con el 17.99.

En la zona republicana

En lo que se refiere a la zona republicana, sólo tres provincias —Alicante, Almería y Valencia— acusan un ligero aumento: 920,400 quintales en total, por un promedio de 799,000. El alza es, por tanto, en dichas provincias de 120,900. Las ocho restantes: Albacete, Barcelona, Ciudad Real, Cuenca, Gerona, Jáen, Murcia y Tarragona, están en baja con un total de cosecha probable de 3,113,700 quintales métricos, frente a los 6,870.400 que constituían su cosecha normal. El descenso en estas ocho provincias es de 3,756,700 quintales; la diferencia en menos para toda la zona, de 3,635,800.

Provincias de más baja

Las provincias cuya producción absoluta ha sufrido reducción más importante son éstas: Albacete, que de 1,388,600 quintales métricos pasa a 400,000, con una disminución de 988,600; Ciudad Real que pasa de 1,012,600 a 337,000, con un descenso de 674,700; Cuenca, que de 1,657,200 pasa a 1,060,000, siendo la diferencia de 597,200, y Murcia, que pasa de 590,400 a 132,700, con una disminución de 457,700. En cuanto a la baja relativa, las más importantes las han experimentado Murcia, con el 77.5 por 100; Albacete, con el 71.2; Ciudad Real, con el 66.6; Barcelona con el 60.6; Tarragona, con el 53.9, y Jaén, con el 45.

La zona que pudiéramos llamar mixta, es decir, la integrada por las provincias en que una gran parte de extensión estaba sometida a los republicanos, acusa también una baja de producción de 4,987,500 quintales. De ellas, las de mayor baja absoluta son: Zaragoza, Toledo, Badajoz y Madrid.

No obstante estas bajas en la producción total de trigo en España, es más que probable su suficiencia para atender las necesidades panificadoras de la población, sin tener que acudir a importaciones de trigos exóticos.

DR. MANUEL VILLAVERDE
DE LAS UNIVERSIDADES DE MADRID Y DE LA HABANA
Médico de la Clínica del Profesor Gregorio Marañón, de Madrid.
Medicina General, Secreciones Internas.—Consulta previo turno.
TELEFONO F-3532.—CALLE 17, NUMERO 11, VEDADO.

CARTERAS Y BOLSAS IMPORTADAS
Bolsas y Carteras en bellísimas pieles lisas, en clase fina, blancas y de colores, algo nuevo que distingue a LA CASA DEL PERRO, de Neptuno, 210, entre Industria y Amistad. Y además las bolsas de cocodrilo ya bien conocidas de nuestra clientela.

CUPON ESPECIAL
PARA LA NOVELA
REBECA
A la presentación de este cupón y veinticinco centavos en efectivo en el Departamento de Clasificados del DIARIO DE LA MARINA le será entregado un ejemplar de REBECA, de 256 páginas y portada a tres colores.

LOS SUSCRIPTORES Y LECTORES DEL "DIARIO DE LA MARINA" Y "AVANCE" EN EL INTERIOR PUEDEN APROVECHAR TAMBIEN ESTA MAGNIFICA OPORTUNIDAD, COLOCANDO SU ORDEN POR MEDIO DE NUESTRO AGENTE EN SU LOCALIDAD, ENTREGANDO A DICHO AGENTE VEINTICINCO CENTAVOS Y ESTE CUPON. LOS QUE DESEEN EL ENVIO DIRECTO, HAN DE REMITIR, ADEMAS, CATORCE CENTAVOS PARA LOS GASTOS DE FRANQUEO CERTIFICADO.

M.E.C.D. 2016

PREPARAN PARA ESTE AÑO GRAN SEASON DE BASKET

Más de 50,000 espectadores vieron la Serie Mundial de Baseball

SPORTS DIARIO DE LA MARINA SPORTS

PAGINA CATORCE — LA HABANA, MARTES, 29 DE AGOSTO DE 1939 — AÑO CVII

EL COMANDANTE JAIME MARINE, DIRECTOR GENERAL DE DEPORTES HIZO JUSTICIA A LOS BOXEADORES

Por «PETER»

Cuando Víctor Muñoz (q. e. p. d.) llamó al vetusto caserón de Lucena y Concordia «el Palacio de los Gritos», seguramente fué por las continuadas sinfonías de silbidos de los aficionados. Pero lo que garantizamos es que el más descarado de los tongos, si es que hubo alguno, en el Frontón Jai Alai, seguramente no produjo la pita que provocó la decisión de la pelea de Armandito Rodríguez y Eliecer Varona, el pasado sábado en el ring de la Arena Cerveza Cristal. Lo del sábado fué un torneo internacional de chiflidos, y los cuales, de haberse convertido todos ellos nada más que en cohetes, a estas horas estaríamos llorando a los jueces Manuel Saa y Leal, y al referee, Hugo Cabarcos, que se hubieran convertido en picadillo.

Allí chifló hasta el gato. Y decimos así, porque una persona que se pasó aplaudiendo a Armandito Rodríguez durante todo el transcurso de la pelea, me lo encontré también, con gran asombro, chiflando al unísono con todos los demás aficionados.

—¿Pero también usted protesta la decisión?—le dijimos. Y el hombre, en el tono más natural del mundo, nos contestó:

—No, si yo a quienes chiflo son a los que protestan la decisión.

Cuando iba a comenzar el encuentro entre Rodríguez y Varona, que era el último match de los camagüeyanos, algún aficionado gritó después del anuncio de los pesos hechos por Cuco Conde:

—«¡Todos los de Camagüey son malos!»

Expresión injusta, como casi todas las manifestaciones que salen de las multitudes del boxeo, porque en realidad los atletas de la ciudad de los Tinajones hicieron una brillante performance a pesar de que sólo dos triunfos se llevaron.

Sin embargo, ese grito, salido de la grada, era como una caricatura de lo que parecía el match. Eliecer Varona, el camagüeyano, a pesar de que tenía a su favor un handicap de cinco libras sobre su oponente Armandito Rodríguez, lucía muy tierno para enfrentarse con el representante de la Habana, que daba la sensación de todo lo contrario, es decir, de que pesaba mucho más que su rival.

Comenzó el encuentro, y según nuestra modesta opinión, Armandito ganó el primer round. Nos pareció, además, que ganaría fácil, porque, efectivamente, el camagüeyano nos daba la sensación de ser muy flojo.

En el segundo round, comenzó Varona a sacar su derecha y su izquierda con bastante maestría, y con uno de sus hooks, tirado con la mano del tenedor, tiró, aunque sin conteo, a Rodríguez. Por efecto del knock-down ganó el round. Había demostrado el muchacho visitante que tenía «punch».

En el tercero, siguieron pegando ambos, pero el boxeo local volvió a sacar ventaja.

En el cuarto y penúltimo round, que fué para nosotros el más reñido de todos, ambos se dieron golpes muy fuertes. Nos pareció tablas. Y como en nuestro score-card teníamos dos para Rodríguez y uno para Varona, le dijimos al umpire Atán que estaba a nuestro lado, que aún nadie tenía nada ganado, y que había que esperar el quinto asalto para decidir.

Y ese último round fué precisamente en el que Eliecer Varona, el representante camagüeyano, se las arregló de tal manera, que a pesar de los esfuerzos de su adversario por evitarlo, se veía la cabeza de Armandito de un lado para otro, a merced de los golpes que le propinaban. Un rush final del camagüeyano que entusiasmó a los aficionados.

Para nosotros la pelea estaba empatada, y como uno cree siempre estar en lo cierto, esperábamos el anuncio de un round extra para decidir. No se hizo así, sino que después de leer los papelitos, el anunciador llamó al boxer local para levantarle la mano en señal de triunfo.

Pero alzar Cuco Conde la derecha del boxeador de la Habana, y formarse la escandalera de órdago, todo fué uno. Nunca habíamos oído una protesta tan ruidosa como ésa. Pues además de los chiflidos había gestos amenazantes y no faltaron personas que se nos acercaran para decirnos que eso era un atraco.

Y los que chiflaban y los que hacían gestos y calificaban con exabruptos a los jueces, hubieran aplaudido a rabiar si el veredicto, en vez de ser para el atleta del patio, hubiera sido para el de Camagüey. El público es así de vehemente y cuando simpatiza con uno de los contendientes «se monta a caballo» con tal de verlo salir ganador.

El público se puso de parte del débil. Es decir, del que parecía boxeador aún tierno, para pelear con Armandito, pero al verlo cómo atacaba en el segundo round, al presenciar de la manera tan hombruna que se defendía en el cuarto round, y de la forma tan corajuda que peleaba en al postrer asalto, olvidó lo que le habían dado en el primero y tercer rounds, y creyó que había ganado por la clásica milla.

Por eso puso el grito en el cielo cuando le dieron la decisión al boxeador de la Habana. Y en su protesta había una gran parte de razón, porque en realidad, al menos para nosotros, no había ganado.

A nosotros lo que nos contraría es que, si le dan el veredicto al boxer visitante, se hubiera cometido con el de la Habana igual injusticia, y entonces no la habrían protestado, sino que, antes al contrario, la hubieran aplaudido con el mismo entusiasmo que la protestó.

Por eso decimos con gran frecuencia, y lo decimos hoy una vez más, que no creemos en las protestas del público del boxeo, porque por regla general confunde el torneo atlético con un Concurso de Simpatía.

Afortunadamente, el Comandante Jaime Mariné, Director General de Deportes, después de confrontar los papeles de los señores jueces y del referee y tras de haber cambiado impresiones con Luis Felipe Gutiérrez, el Asesor Técnico de Boxeo, anuló el fallo. Y de esta manera hizo justicia a ambos boxers, y también a los partidarios de los dos pequeños gladiadores, que tan magnífica prueba habían dado sobre el cuadrilátero. En realidad, eran dos triunfadores.

La misma puntuación de los jueces acusó una pelea muy reñida. Manuel Saá, el popular Firpo, dió el primero, tercero y cuarto rounds a Armando Rodríguez; el segundo y quinto, a Eliecer Varona.

El referee Hugo Cabarcos tenía idéntica puntuación.

Pero el otro juez, Leal, dió el primer round a Armandito Rodríguez, el segundo, a Eliecer Varona; el tercero y cuarto los anotó tablas, y el quinto se lo dió a Varona, por quien votó.

HABRA EXHIBICION DE DEPORTES ECUESTRES EL DOMINGO

Estamos ya a pocos días de la fecha señalada para la celebración de los segundos concursos ecuestres organizados por el máximo organismo deportivo de Cuba. El barómetro del interés público da a conocer que el próximo domingo el Stadium de La Tropical lucirá como en los días de los grandes acontecimientos deportivos, cosa que se justifica plenamente si tenemos en cuenta que jamás se ha combinado en Cuba un programa tan altamente atractivo e interesante como el que será ofrecido a los entusiastas de los deportes ecuestres el mencionado día.

Aurelio Ruibal, asesor de Deportes Ecuestres posee una gran experiencia en todo lo relacionado con esta rama deportiva. A él se debe en parte principalísima el éxito obtenido en los primeros concursos ecuestres y a él tenemos que agradecerle ahora este grandioso festival ecuestre para el día tres de septiembre que lleva también el sello victorioso de la Dirección General Nacional de Deportes.

Cuatro representaciones concurrirán a los segundos concursos ecuestres: los picaderos Miramar y San Jorge, el equipo Hípico del Ejército y el Jaimanitas Yacht Club. Las inscripciones se recibirán hasta pasado mañana, miércoles, a las nueve de la noche en la Asesoría de Deportes Ecuestres, que tiene su oficina en el Palacio de los Deportes. Una vez vencido el plazo de las inscripciones se procederá a abrir los sobres y hacer el correspondiente sorteo.

Las competencias que figuran en el programa del día tres de septiembre son ocho, y en ellas participarán damas, caballeros y menores, así como miembros del Ejército Constitucional. Todas las competencias son de un interés extraordinaria, algunas solamente se incluyen en los grandes concursos internacionales, siendo la primera vez que se ofrecen en Cuba.

El festival comenzará a las dos y media de la tarde, ya que el programa es muy extenso y es necesario contar con tiempo suficiente para cumplirlo al pie de la letra.

DICHA COMPETENCIA CONSTITUYO EL EXITO MAYOR DE LA DGND

Los nicaragüenses se marcharon ayer muy agradecidos, lo cual expresan en una carta

La serie mundial de baseball amateur que tan felizmente terminó el domingo por la noche con la entrega de premios a los ganadores, ha sido el éxito deportivo de la temporada.

Al hacerse ayer la liquidación oficial de la competencia, se descubrió que más de 50.000 espectadores habían presenciado los ocho programas ofrecidos, lo cual prueba elocuentemente que el público cubano, sin distinción de ninguna clase, le dió el visto bueno al show que le presentó la Dirección General Nacional de Deportes, que se ha anotado en esta competencia el éxito más grande de su historia.

El baseball que se jugó en el clásico no dejó mucho que desear, y aunque, como en toda competencia deportiva, se registraron momentos flojos de los players, los ratos de sensación fueron más—especialmente cuando Nicaragua y Cuba se vieron frente a frente—y esto ayudó considerablemente a que todo el mundo saliese complacido.

La fiesta final de entrega de premios, celebrada el domingo en la Arena Cristal demostró esto que decimos. El público aplaudió delirantemente a todos los ganadores y les hizo subir al ring, donde fueron recibidos con calor y entusiasmo.

Igualmente fueron aplaudidos los campeones individuales, para los cuales tuvieron los mayores aplausos de la noche.

Así fué que todos salieron complacidos de la Arena Cristal, y convencidos de que se han visto envueltos en la competencia amateur más interesante que se ha celebrado en Cuba desde que los deportes aficionados fueron establecidos definitivamente en el sector.

Se retiran los teams

Los equipos de Estados Unidos y Nicaragua, que lucharon con Cuba en la última serie mundial celebrada, retornaron ayer en dirección a sus respectivos países.

Los americanos tomaron el avión de las tres de la tarde, con rumbo a Miami, y desde ahí seguirán hacia Cooperstown, New York, donde cada jugador se reincorporará a su Universidad respectiva, y los nicaragüenses salieron a las dos y media de la tarde hacia Santiago de Cuba, a donde deben llegar hoy martes por la tarde. Los Nica irán de Santiago hacia Puerto Barrio y de ahí tomarán el avión hacia Managua, donde también se repartirán para reanudar la jornada amateur que estaban celebrando antes de la serie.

Poco antes de marcharse, los delegados de Nicaragua, capitán Gaitán, y M. Ramírez, estuvieron en la Dirección General Nacional de Deportes, haciendo entrega a nuestro compañero Pedro Galiana, asesor de base-ball amateur, de una interesante carta en la cual se despiden del público habanero en la siguiente forma:

«Señor Pedro Galiana.
Asesor de baseball amateur.
Mi apreciable señor:

Como ya nuestro regreso a Nicaragua se acerca, en nombre del Conjunto Deportivo que represento, me permito muy atentamente suplicar a usted que dé a la publicidad a las siguientes líneas que van dirigidas al Comandante Jaime Mariné, a la D. G. N. D., al noble pueblo cubano, a las autoridades militares y civiles y a cuantos han intervenido en la serie mundial de baseball amateur.

Sirvan estas líneas para despedirnos de todos, muy especialmente del culto pueblo cubano, que generosamente nos brindó su hospitalidad y simpatía y de la prensa de la cual estamos sumamente agradecidos por su cordial acogida pues en todos los momentos hizo juicios exactos de nuestra actuación.

Al dejar esta bella Capital y la hermosa y patriótica tierra de Martí, vamos con todo el cariño y emoción de la bondad y gentileza que se nos han brindado. El Conjunto de Nicaragua lleva tantos recuerdos de Cuba, que será muy difícil olvidar esta amistad hermana, que de antaño nos liga.

Como un leal reconocimiento y de justicia hacia los caballeros oficiales que actuaron en los juegos de las competencias mundiales que acaban de pasar, hacemos constar sinceramente que la actuación de estos señores fué muy justa e imparcial, por tal motivo, el equipo de Nicaragua les felicita muy cordialmente.

Sin más a que tener el honor de referirme, suplico usted acepte en nombre del equipo de Nicaragua un atento y cordial saludo.

Atentamente,

Francisco Gaitán C.,
Capitán G. N. y Delegado del Conjunto Deportivo Nicaragua

AMATEURS ACES Por DAN

—Prácticas de basket ball.
—Todos los teams al floor.
—Se acerca la temporada.

En lugar de trasladar su campo de entrenamiento para el colegio «La Salle»—donde la mayoría de los atletas se sentirían como en casa, por haber sido en otros tiempos alumnos del plantel— los Marqueses del Vedado Tennis seguirán en Calzada y 12, aunque limitando el trabajo a la mitad del terreno... Herr Mike Moenck, chairman de los azules, tiene interés en finalizar pronto el floor, y recientemente aseguró en la casa-club que no considerará terminada su misión al frente de la familia vedadista hasta que no le ponga techo a ese terreno... Esto, según sus planes, podrá cristalizar para 1940.

Mientras tanto, los Caribes de la Universidad, que están saliendo al floor tres veces por semana en el Deportivo Asturias, tienen la firme impresión de que las prácticas del campeonato junior las realizarán en su propio court, que será el primero techado que recuerde el Alma Máter... Interesado el Rector de la Universidad en festejar allí el «Día del Graduado», las obras del floor universitario avanzan rápidamente y se tiene entendido que estará listo para los primeros días de Octubre... La capacidad será de 5,000 personas, y, según los planos de Joaquín Cristofol, resultará uno de los más cómodos de Cuba.

Livio Morales, que proporcionó dos campeonatos consecutivos a la Universidad en 1930, está practicando a sus juveniles en el Deportivo Asturias, y, parece convencido de que podrá sacar excelente squad... Uno de sus alumnos es el nadador Paul Lancella, que parece poseer condiciones extraordinarias para el basket... Ayer comenzaron en el Casino Español los ensayos del material de novicios que llevará Pepe Menéndez al campeonato de la Unión Atlética de amateurs... Un floor especial ha sido preparado, y, Pepe controlará alrededor de 20 boys, con los cuales debe formar su squad.

El Miramar Yacht Club, no ha empezado todavía fuertemente... Cappy dice que «no apretará las tuercas» en Septiembre, pero, algunos aspirantes están haciendo ejercicios calisténicos, bastante fuertes por cierto, como si esperasen una campaña ruda y de interés... En los primeros días de Septiembre publicará la Unión Atlética de amateurs la convocatoria de los novicios y la jornada comenzará el primer lunes de octubre... El Yacht Club no sabe si presentará team en esta categoría... La designación oficial de Perico Cardoso como coach no tendrá lugar hasta esta semana, y, entonces se ordenarán los primeros trabajos... Lo mas probable es que Cardoso ponga toda su atención de este año al campeonato junior, donde pudiera introducir un buen team, dejando el novicio para 1940-41... Cappy Campuzano tiene idea parecida en el Miramar, que, incidentalmente, se reforzará para el junior con Rollie Reyes Gavilán.

Ayer nos dijeron que los dos hermanos García, de Ranchuelo, ingresarán en el equipo del club Naval, para formar con Carlos Nobles, el Negro Sarría y otro atleta más de empuje, el squad senior de la Armada... J. R. K. no ha confirmado, ni desmentido la noticia... En las oficinas de la Unión Atlética de amateurs se está trabajando ya con verdadero entusiasmo por la temporada de basket y puede asegurarse que la misma será un éxito... Después de la organización que se le está dando allí a la jornada, nada debe fallar... Los juegos de campeonato se dividirán equitativamente en los terrenos, y el cuerpo de oficiales de la UAA se fortalecerá... Incidentalmente, es casi seguro que la Unión llame dentro de poco a todos los jueces para discutir con ellos, una vez reunidos en una convención, todo lo relacionado con las reglas del deporte... Después se presentarán las innovaciones a los delegados, y estos serán los que determinarán, en junta, si se juega o no con las reformas...

José Angel Sordo, ex-presidente de la UAA, y asesor en propiedad del baseball amateur, nos escribe desde Madrid, para decirnos que hasta allá ha llegado la noticia del primer triunfo de los cubanos en baseball en la última serie mundial celebrada.. «Aquí estoy con Gastón Fernández, uno de los buenos atléticos que he conocido, quien aprovecha sus ratos desocupados del Consulado para invadir los campos deportivos... Gastón me ha llevado a los partidos de remonte del Chiqui Jai, y a las corridas de toros de Madrid, que es la meca del toreo... Aquí hace un calor de mil demonios condenados!... El de la Habana es de Liga menor comparado con éste!... Recuerdos a todos los buenos amigos de esa y saluda a los atletas cubanos en mi nombre por su éxito inicial... José Angel Sordo.

Como siempre, hay quien discute la selección de Cocoliso Torres como el jugador más útil a su club de la última serie mundial... «Nada más que bateó cuatro hits!»—dicen, como si la utilidad de un player se catalogara por el número de hits que conecta... Coco mereció la distinción justamente porque con pocos hits, produjo tres grandes triunfos para Cuba frente al combinado de Nicaragua, que era el que había que derrotar en la serie... «En baseball, lo importante no es batear hits, sino conectarlos con la oportunidad debida»— dijo una vez Willie Keeler... Y este juicio es el que sirvió de base a todos para escoger al popular outfielder del Cubaneleco, como el jugador más útil de la serie mundial.

Incidental, ayer nos informaron que el Cubaneleco le va a dar una comida a sus tres representantes del clásico: el coach Alfonsito Rodríguez, Cocoliso Torres y Ernesto Estévez, los cuales representaron un papel de importancia en el triunfo obtenido... El trofeo conquistado por Cocoliso será exhibido en esa comida de honor... También se habla de que los Tigres del CAC organizarán una íntima en honor de León Rojas, feliz manager del team cubano, y del outfielder Maciques, que es una de las glorias presentes del base ball amateur...

SURGIO UN TRIPLE EMPATE EN LA JUSTA DE INTER-CLUBS DE BASE BALL QUE SE ESTA EFECTUANDO EN EL STADIUM DE LOS CARIBES

El batting oportuno de Labrit y L. González produjo gran victoria para los estudiantes, sobre el Casino Español en el game del domingo. M. Caiñas se destaca como hitter y fildeador

Un triunfo del equipo del Alma Máter sobre el Miramar Yacht Club, unido a una impresionante victoria de la Universidad sobre el Casino Español, ha provocado un triple empate, en el primer lugar en el campeonato inter-clubs de base ball amateur que se efectúa en el Stadium de los Caribes.

Como resultado, el interés por la jornada va en aumento, y ello garantiza que los próximos programas reunirán buena legión de aficionados en los stands. Los muchachos están jugando realmente buena pelota y los matches resultan de interes.

En el partido del sábado último, por ejemplo, Miramar y Alma Máter dieron un juego estupendo. No importa que el score haya sido elevado de diez por siete. Las buenas jugadas se sucedieron y los que tuvieron la suerte de presenciarlo gozaron con las demostraciones de los boys... Olivera se llevó varios hits por segunda.. Medina, tercera base del Miramar, estuvo admirable en distintos momentos... Olmo taponeo limpiamente... Y Varonita, Fránquiz y Tickey Rosseau demostraron clase.

El domingo, los estudiantes y el Casino dieron un juego de liga Grande. Rafaelito Inclán, héroe de la serie co-criolla de 1921, volvió a pitchear por el Casino y trabajó admirablemente hasta el onceno que aflojó para permitir las decisivas. En esa entrada Osuna le tomó la base. Robo segunda. Ugarte pegó un hit al center y Labrit otro para empujar una carrera. González metió otra con un fly.

Los del Casino fueron dominados bien al terminarse esa entrada y el match terminó tres por una a favor de la Universidad.

Osuna, Labrit, y Denis jugaron muy bien por la Universidad, lo mismo que el pinareño Manolo Caiñas, que se cubrió de gloria al campo y al bat, resultando un factor extraordinario en el éxito caribe... Mignón, Rafaelito, Del Corral y Sánchez fueron los mejores del Casino...

El sábado jugará el Miramar contra el Casino y el domingo les corresponde actuar a los dos teams de la Universidad: Alma Máter y Universidad.

ALMA MATER

	V.	C.	H.	O.	A.	E.
Poyo, ss	5	2	2	6	0	
González, 2b	5	0	1	1	3	1
Santana, lf	3	0	0	1	0	0
Ruisánchez, 1b	3	1	1	10	0	0
Fiol, rf	2	0	0	0	0	0
Ullivarri, cf	4	2	3	2	0	1
Olivera, 2b	3	0	0	6	3	1
Estrada, c	2	2	1	3	1	1
Medel, p	0	0	0	0	0	0
Arguelin, lf	2	0	0	0	0	0
Miquel, rf	0	1	0	1	0	0
Delgado, (1)	0	1	0	0	0	0
Olmo, p-1b	0	0	0	0	0	0
Muñoz, rf	0	0	0	0	0	0
Fernández, p	2	1	0	1	2	0
Totales	32	10	8	27	15	5

MIRAMAR

	V.	C.	H.	O.	A.	E.
López, ss	4	1	1	3	1	2
López, cf	3	1	1	2	0	0
Rousseau, lf	4	1	2	0	0	0
Varona, c	5	0	0	8	1	0
Gavilán, 2b	2	2	0	3	2	0
Rousseau, rf	3	1	1	0	0	1
Fránquiz, 1b	3	0	1	8	0	0
Medina, 3b	3	0	1	0	2	0
López, p	3	1	1	2	0	0
Fraga, 3b	1	0	0	1	0	0
Santamaría, p-r	1	0	0	0	2	0
Pina, 3b	0	0	0	0	0	0
Mesa, p	0	0	0	0	1	0
Totales	32	7	8	27	9	3

Anotación por entradas

A. Máter	000 001 315—10
Miramar	200 310 001— 7

Sumario:

Empujadores: Varona, Rousseau, López 2, Fránquiz, Estrada 2, Fiol, Ullivarri, González 3, Olivera, y Poyo. Tubeyes: González y López. Sacrifice: González, Fránquiz, López, Fiol. Bases robadas: Rousseau, González, Ullivarri, 2, Poyo, Delgado y López. Double plays: López a Gavilán a Fránquiz; Fernández a Oliveras a Santamaría a Varona a Fránquiz, Olivera a Ruisánchez. Quedados en bases. A. Máter 8, Miramar 4. Strike out: Medel 1. Olmo 0, López 5, Santamaría 0. Fernández 0. Mesa 0. Bases por bolas: Medel 5. Olmo 0. López 7, Santamaría 3. Fernández 1. Mesa 0. Dead balls: López a Fiol. López a Olivera. Hits a Medel 4 en 5 ing y 18vb; a López 4 en 8 inng y 23 vo. Gana: Fernández. Pierde: Santamaría. Tiempo: 2.60. Umpires: López y Morilla. Anotador: R. Carreras.

UNIVERSIDAD JR

	V.	C.	H.	O.	A.	E.
Guervo, cf	5	0	0	4	1	0
Caiñas, 2b	5	0	2	4	3	0
Osuna, 1b	4	1	1	11	1	0
Ugarte, ss	4	1	1	1	1	1
Labrit, rf	4	1	2	4	0	1
González, lf	3	0	1	3	0	0
Denis, c	3	0	0	5	2	0
Domínguez, 3b	4	0	1	1	1	0
Alonso, p	4	0	0	0	3	1
Totales	36	3	8	33	12	3

CASINO

	V.	C.	H.	O.	A.	E.
Mignón rf	5	0	1	6	1	0
Menéndez, 2b	3	0	0	6	3	0
Inclán, 3b	5	0	0	1	1	0
Cabrera, cf-2b	4	0	0	0	2	1
Corral, 1b	3	1	0	8	0	0
Ayala lf	2	0	0	2	0	0
Rodríguez, c	1	0	0	2	1	1
Bosch, p	0	0	0	0	0	0
Sánchez, cf	3	0	1	4	0	0
Soler, c	2	0	1	2	4	0
Baró (a)	1	0	1	0	0	0
González, lf	1	0	0	2	0	0
Bringuier (b)	1	0	0	0	0	0
Totales	36	1	4	33	13	2

a) bateó por Ayala en el 7o.
b) bateó por Menéndez en el 11o.

Anotación por entradas

Universidad	010 000 000 02—3
Casino	000 000 100 00—1

Empujadores: Labrit y González. Tribeyes: González. Bases robadas: Osuna, Sánchez, Mignón, González y Caiñas. Double plays: Mignón a Corral, Muñoz a Menéndez a Corral, Cuervo a Caiñas. Quedados en bases: Universidad 5. Casino 5. Strike outs: Alonso 5, Bosch 0. Inclán 5. Bases por bolas: Alonso 4. Bosh 3. Inclán 3. Passed balls: Rodríguez 1. Denis 2. Hist a Bosch 0 en 1 ing y 3vb. Gana: Alonso. Pierde: Inclán. Tiempo: 2.30. Umpires: López y Morilla. Anotador: Roberto Carreras.

PROBABLES PITCHERS PARA LOS JUEGOS DE HOY EN LAS MAYORES

LIGA AMERICANA

New York en Detroit: Donald (13-2) vs. Newsom (15-10).
Boston en Cleveland: Lefevbre (0-0) vs. Eisenstat (6-5).
(Unicos juegos señalados).

LIGA NACIONAL

San Luis en Boston: McGee (7-5) vs. Errickson (2-8).
Pittsburgh en Brooklyn: Butcher (4-15) vs. Pressnell (8-5).
Cincinnati en New York: Moore (12-8) vs. Gumbert (12-9).
Chicago en Filadelfia: Page (6-6) vs. Higbe (9-9).

BALOMPIE

—De la Liga Intercolegial.
—Convocan a Campeonato.
—Acuerdos de la Liga.

Una nota oficial que se nos envía: «Se pone en conocimiento de los equipos de balompié, que deseen ingresar en la Serie B de esta Liga Intercolegial de Foot Ball, que la convocatoria para presentar su solicitud de ingreso, permanecerá abierta por el término de treinta días, a partir de esta fecha.

Para cualquier detalle relacionado con el ingreso, pueden dirigirse a la secretaria de esta Liga, situada en la Manzana de Gómez No. 226, los martes y jueves, de 9 a 10:30 P. M.

Liga Intercolegial de Foot Ball.
José Sánchez Arnijes.
Secretario General.

Acuerdos adoptados por la Asamblea de Delegados de clubs, en la sesión correspondiente al mes de julio de 1939, celebrada el día 17 de agosto.

Al no concurrir los señores Ignacio Montalvo y José Saavedra, a la junta, que estaba citada la comisión de reforma de nuestro Reglamento, se acuerda separarlos de dicha comisión, designándose para sustituirlos a los señores Juan Vázquez y Luis López.

Remitir una comunicación a los clubs afiliados a esta Liga, participándoles que pueden enviar a la comisión de reforma de nuestro Reglamento, las sugerencias que estimen convenientes.

Habiendo presentado su renuncia el secretario de esta Liga, señor Daniel Picallo, se acuerda designar al señor José Sánchez Arnijes para ocupar este cargo, quien a la vez seguirá ejerciendo el cargo de Secretario Auxiliar, el cual tiene en propiedad.

Vista la solicitud del señor Emilio Riego, se acuerda autorizar a los clubs, Escuela 39, Academia Escandell, Colegio Academia Yara y Academia Soto, para que jueguen en el beneficio que a favor de dicho señor se efectuará el próximo 3 de septiembre, en el Stadium Víctor Muñoz.

Los equipos que participarán en el beneficio que el próximo 3 de septiembre se celebrará en el Stadium Víctor Muñoz, deberán remitir a esta Liga, con una semana de anticipación, la lista de sus jugadores debiendo excluir de la misma a todo aquel jugador que no haya estado inscripto con él, en el pasado campeonato.

Abrir una convocatoria en la prensa, por el término de treinta días, para todos aquellos equipos que deseen ingresar en la Serie B de esta Liga Intercolegial de Foot Ball.

LOS JONRONEROS

LIGA AMERICANA

Foxx, Red Sox	34
Gordon, Yankees	23
Greenberg, Tigres	22
DiMaggio, Yankees	22
Trisky, Indios	22

LIGA NACIONAL

Ott, Gigantes	27
Mize, Cardenales	22
Camilli, Dodgers	22

NOTAS DE ESGRIMA

—El torneo de Europa.
—Luce bien difícil, ahora.
—Unos comentarios.

Por EL MOSQUETERO

Se celebrará el campeonato de esgrima del mundo cuyo comienzo está señalado para el día 31 de este mes? Nos parece difícil, en medio de los aprestos bélicos por que atraviesa Europa en estos momentos.

Alemania, Bélgica, Bohemia, Canadá, Dinamarca, Egipto, Finlandia, Francia, Gran Bretaña, Grecia, Holanda, Hungría, Italia, Luxemburgo, Mónaco, Noruega, Portugal, Suecia y Suiza que son las 19 naciones inscritas para participar en este evento mundial, se encontraban ya perfectamente preparadas para las competencias, pero con la tirantez existente entre la mayoría de estas naciones, que amenazan desatar la guerra europea y tal vez mundial, creemos que este año el campeonato será cancelado.

La organización para la celebración de las competencias en Merano, Italia, parecía perfecta a la par que presentaba un programa lleno de alicientes.

Los esgrimistas contaban con una reducción del 70 por ciento en el transporte, lo que unido a las facilidades para las visas de pasaportes, al descuento considerable en el alojamiento en los hoteles, a dos interesantísimas excursiones a los Alpes Dolomíticos y a más de 80 magníficos premios para los triunfadores, parecía indicar que este año, como en ninguna otra ocasión, este máximo acontecimiento esgrimístico resultaría brillantísimo.

Lástima grande que en lugar del fino florete, la espada precisa y el arrogante sable manejados por manos diestras, vayamos a contemplar la ametralladora y el cañón en un fuego mortífero, y que en vez de un torneo amistoso entre los mejores esgrimistas del mundo, se desate una guerra cruel que azote a la humanidad aún a aquella parte de ella que permanezca alejada de la contienda.

Esperan reanudar el jueves próximo la contienda de base ball de las Fuerzas Armadas

Tras el interesante receso de la Serie Mundial, el organismo de las Fuerzas Armadas reanudará su justa con posibilidades de brindar un final de campeonato de enorme interés

El próximo jueves a la una y media de la tarde será reanudado el campeonato de baseball de la Liga Inter-Fuerzas Armadas en el Stadium de La Tropical que como saben nuestros lectores, quedó suspendido temporalmente, hasta tanto no se terminara la contienda mundial, donde Cuba obtuvo los honores de la victoria.

Los fanáticos asiduos concurrentes a los encuentros del campeonato de las Fuerzas Armadas, y que más tarde presenciaron los juegos de la Serie Mundial saben que en el equipo Cuba dirigido por el famoso manager León Rojas, figuraron los lanzadores Wenceslao González, que ganó dos encuentros, y Mario Tamayo Saco, el receptor Kiko Gutiérez, conceptuado como el mejor de la novena; el antesalista Mario Fajo, que no actuó en todos los desafíos a consecuencia de una lesión que recibiera en la mano derecha en uno de los encuentros de exhibición; el antesalista Luis Minsal, quien a juicio de todos los críticos, fué el que mejor fildeó en la contienda y que tuvo un batting oportuno; el short stop Alfonso (Colorao) González, que se defendió en el desempeño de su posición; y los outfielders Gerardo Toyo y David Pérez, los cuales también aportaron con su experiencia personal, mucho en el triunfo de Cuba.

Un organismo que tiene tantos jugadores en una selección de estrellas, que más tarde demostraron ser los mejores jugadores del mundo, es un organismo de primer orden, y por ello que los fanáticos continúen asistiendo a presenciar los encuentros, que continuarán siendo de primer orden.

Como una prueba palpable de la clase de pelota que se juega en esta contienda, y que los fanáticos la saben bien por haberla presenciado durante tres meses de contienda, vamos a comentar brevemente la labor de Agapito Mayor el domingo pasado en Guanajay, cuando venció a Silvio Romero, en sensacional duelo de pitchers; y también en Matanzas el pitcher Trujillo pudo demostrar, que viniendo por la goma, es muy difícil que los bateadores de la Marina le puedan conectar a su antojo.

Esta derrota de los Marinos y el triunfo de los Pinareños, ha hecho posible que de nuevo la contienda se ponga muy interesante ya que sólo tres juegos y medio separan a los líderes del segundo lugar y tal vez si en los encuentros del jueves puedan acercarse mucho más a sus rivales.

Los juegos próximos

De acuerdo con el schedule del campeonato, los encuentros señalados para el jueves son los siguientes: En el primer turno que dará comienzo a la una y media de la tarde, se han de enfrentar las huestes de la Policía Marítima con las del Regimiento 6 de Columbia; y en el segundo los chicos del Regimiento 7 de la Cabaña, con los de la Marina de Guerra Constitucional.

Ambos encuentros son importantes y se espera una lucha muy fuerte. Además el hecho de que en el primer turno se enfrenten en el box Wenceslao González contra Tamayo Saco, hará posible un lleno de mayor importancia todavía.

Estado de los Clubs

La contienda se encuentra hasta estos momentos en el siguiente orden:

	J	G	P	Ave
Marina	34	23	71	.676
Regimiento 8	33	19	14	.476
Regimiento 7	33	17	16	.515
P. Marítima	32	14	18	.438
Regimiento 4	35	16	20	.429

JUEGOS DE LAS GRANDES LIGAS

LIGA NACIONAL

En Filadelfia:

	C.	H.	E.
Chicago	040 000 001—5	7	0
Filadelfia	000 000 012—3	11	1

Baterías: Root y Hartnett, por el Chicago; Johnson y Davis, por el Filadelfia.

LIGA AMERICANA

En San Luis:

	C.	H.	E.
Washington	000 200 000— 2	4	1
San Luis	306 000 21x—12	17	0

Baterías: Carrasquel, Appleton y Ferrell, por el Washington. Trotter y Harshy, por el San Luis.

Se efectuará hoy en la gran piscina del Vedado Tennis la eliminatoria de natación

Se trata de las competencias mixtas infantiles que organiza el VTC, con Oscar Martínez Conill, de director. Interesante entry aparece en las justas. El primer evento a las 4 p. m.

Para esta tarde, a las cuatro, está anunciado el inicio de las eliminaciones de las competencias de natación que envolviendo a infantiles de ambos sexos ha organizado el Vedado Tennis Club.

Oscar Martínez Conill, líder del deporte en Cuba y feliz organizador de los mejores programas de la temporada, anunció el entry ayer, asegurando que más de 180 muchachas están comprendidos en las justas que deben reunir buena concurrencia en las graderías del stadium vedadista.

A continuación podrá usted apreciar, lector, el entry de esta nueva fiesta de natación, que, como todas las que organiza el Vedado Tennis y por ende, Martínez Conill, será un éxito extraordinario.

Competirán en los finales de diving de un metro de 10 y 11 años las siguientes niñas:

Gladys González, CNM; Silvia Maciá Vinent, HYC; Margarita Maciá, HYC; Teresa Sotolongo, VTC; Georgina Suárez, VTC.

Diving niños de 10 y 11 años

Julio Burger, CNM; Ernesto Rivas, CNM; Carlos Govantes, HYC; Jorge Maciá, HYC; Gonzalo Arellano, HYC; Rafael de Cárdenas, HYC; Félix Carvajal, VTC; Pepe Carvajal, VTC; Fernando del Río, VTC; Alvaro Galán, VTC; Roberto Suárez, VTC.

25 metros de espalda para niñas de 7, 8 y 9 años

1er. heat: Lucrecia Febles, CNM; Eva Nim, MYC; Alina

DIMAGGIO Y KELLER JONRONEARON Y LOS YANKS VENCIERON AL DETROIT

PEDRO GALIANA

Desde el Bull Pen

—Lohrman, domador de los Rojos.
—McQuinn puede volver a los Yankees.
—Cuba debe llevar buen team a Puerto Rico.

Todo club de baseball tiene su némesis, y Henry Lohrmann, de los New York Giants, parece ser el de los Reds de Cincinnati... El joven hurler de Bill Terry ha vencido—con el juego de ayer—unas cuatro veces a los Rojos y esto es más de lo que ningún otro lanzador ha podido lograr en la season... Con el match de ayer ante los Phillies, Gabby Hartnett ha obtenido un goal que él mismo se había impuesto hace temporadas: Catchear más desafíos en un mismo club que Ray Schalk, quien trabajando para los Medias Blancas de Chicago, había aparecido en 1721 games... Gabby se unió ayer a otro «abuelito» del baseball, Charley Root, para derrotar a los Phillies, y esto acercó más a su team al primer lugar donde los Reds de Cincinnati parecen un tanto inseguros...

Si el San Luis pierde definitivamente el pennant de la Liga Nacional, podrá culpar a los Bees de Boston por su infortunio... A pesar de lidiar fácilmente con los demás teams de la Liga, los Pájaros Rojos no pueden conquistar al team de Casey Stengel y sufren derrotas tras derrotas que les obligan a mantenerse lejos del primer lugar... Ayer pudieron haber rebajado la delantera de los Rojos a cuatro games, pero al medirse con los Bees fueron batidos decisivamente... Un rally de 6 carreras en el primer inning dijo la historia...

Desde que Joe Di Maggio transformó la batalla por el championhat de la Liga Americana en un cómodo paseíto, los críticos están afirmando que el célebre outfielder es el mejor jugador que hay actualmente en el baseball... Y esto es justamente lo que nosotros hemos dicho mil veces, desde que lo vimos por primera vez en acción... Joe Medwick ha lucido a ratos superior al italiano de California, pero nadie que sepa de baseball puede considerarlo superior... Di Maggio cubre mucho más terreno que él a la defensiva, tiene mejor brazo, batea más y es un líder en el departamento de los home runs... Es decir, es lo suficientemente bueno para considerarse hoy día lo mejor del sport.

George McQuinn, primera base de los Browns de San Luis que está bateando .333 en la Liga Americana, pudiera resultar el primer saco de los Yankis en 1940... Todo depende de que Ed Barrow convenza a los propietarios del San Luis sobre una transacción... Atley Donald y Lefty Grove están empatados en el estado de los pitchers... Ambos han ganado 13 juegos y han perdido dos, pero Charley Red Ruffing luce el líder del departamento con 19 victorias y 4 setbacks... Ruffing, incidentalmente, va en pos del mejor año de su carrera... Todavía tendrá que pitchear ocho veces más y si gana seis games y pierde dos, terminará la campaña con 25 victorias y 6 derrotas que le hará caer con los inmortales del box.

Pesse al hitting de Charley Keller, de los Yanks, nosotros creemos que la sensación de la Liga Americana, entre los novatos, es Ted Williams, del Boston Red Sox... El novel outfielder tiene un total de 110 carreras empujadas con sus batazos y luce tanto cuando está en el home, que nosotros no tenemos inconveniente en repetir lo que ya hemos anticipado... Esto es, que es un segundo Joe Di Maggio y que dentro de dos años tendrá tanto colorido como él.

Aparte a Lorenzo Nodarse: Australia ganó el partido de dobles del domingo... Jack Bromwich y Adrián Quist conquistaron decisivamente a Ferenc Puncec y Franjo Kukuljevich con scores de 6-2, 6-3, 6-3... Ralph Flanagan ha hecho horrores en las competencias de natación que se están efectuando en Detroit... El domingo nadó las 440 yardas en 4 minutos, 33 segundos, para mejorar por siete segundos su record anterior... El notable atleta tiene en sus manos un contrato para aparecer en films en Hollywood y es casi seguro que renuncie al amateurismo...

La próxima vez que los Yankis visiten Detroit, se encontrarán con una ley que prohibirá a Charley Keller y a Joe Di Maggio jugar en la misma novena, el mismo día... La parejita ha hecho horrores en estos últimos días, y ayer, para agregar agresión al insulto, bateaban de 4-3 y conectaron home runs que le amargaron la existencia al pobre de Tom Bridges, el héroe del game de las Estrellas... Todavía habrá quien piense que los Yanks no constituyen el mejor equipo del baseball moderno?

Manolo Vélez, buen fanático del baseball, de Bejucal, nos pregunta qué haríamos nosotros si un team nuestro se viene en el sexto inning, con el score empatado, hombres en tercera y segunda, sin outs, y el tercer hitter en el «uso de la palabra».... La respuesta es ésta: Le ordenaría que batease duro, siempre y a la pelota que más le gustase... No puede ordenarse squeeze-play en esos momentos ni aun siendo home-club, por cuanto que el encuentro está todavía en su sexto inning y muchas cosas pueden ocurrir antes de que una carrera anotada en squeeze sea la decisiva... El squeeze-play sólo se emplea si el match está en el octavo, y el team que lo utiliza es home-club... Esto, aparte de que si el tercer bate no tiene punch para empujar la carrera del triunfo con un buen batazo, quién rayos podrá hacerlo en el club?

Hasta el día 5 del próximo mes de Septiembre estará abierto el plazo de inscripción a los atletas que se crean capacitados a representar a Cuba en la serie internacional de basket ball que ha pactado la Dirección General de Deportes con la Federación Insular de Baloncesto de Puerto Rico, evento que se efectuará entre los días compendidos del dos de octubre al siete de Noviembre en esa hermosa república. Los atletas pueden enviar sus inscripciones a la Asesoría de basketball de la DGND, donde serán informados de todos los detalles que les puedan interesar, tales como fecha de la celebración del evento, salida de Cuba, horas de entrenamiento, etc.

Aunque los atletas seniors no habían comenzado todavía su entrenamiento para la temporada, el sólo anuncio de que Cuba tiene en cartera una importante serie con México ha sido suficiente para que los seniors—y algunos juniors de calibre—hayan salido al floor a estirar sus músculos, vista la oportunidad de integrar el equipo que enviará la DGND a Puerto Rico. Este entusiasmo de los atletas corre parejo con la actividad que se desarrolla en la asesoría de basket ball de la Dirección en la organización de la excursión, primera que en el sector del basket ball es auspiciada por un organismo cubano, fuera de los Juegos Deportivos Centroamericanos y del Caribe.

La serie es ya un hecho. Las cartas cruzadas entre la Federación Insular de Baloncesto y la DGND en los últimos días han cerrado las negociaciones. Aunque la Federación Insular propuso unas fechas como definitivas, no obstante éstas puede ser cambiadas ligeramente. Ello depende de que la realidad del campeonato que se efectuará en Puerto Rico en fecha anterior no interfiera con las marcadas para el evento internacional. De todas maneras, si hay cambio de fecha será solamente por unos pocos días, pudiendo asegurarse que la excursión cubana saldrá antes de que termine la primera quincena de octubre...

LOS SEIS DE LA FAMA

	J.	V.	C.	H.	Ave.
DiMaggio, Yan.	89	343	83	139	.405
Foxx, Red Sox	112	424	120	155	.366
Mize, Cards	117	433	79	155	.358
Keller, Yan.	81	289	67	103	.356
Arnovich, Phils	115	427	58	145	.340
McCormick, Rs.	119	485	81	162	.334

LOS EMPUJADORES

Williams, Red Sox	109
DiMaggio, Yankees	101
Foxx, Red Sox	101
Johnson, Atléticos	94
Gordon, Yankees	93
LIGA NACIONAL	
McCormick, Reds	102
Camilli, Dodgers	86
Medwick, Cardenales	84

SI JOE COEGO LE GANA EL SABADO A ORESTES BURGOS, LE DARA DESPUES A YOUNG SOUVAL UN CHANCE POR LA FAJA

Así nos lo ha dicho el manager de Coego, Rogelio García, quien nos autorizó para publicarlo. Un gran programa se ofrece a los entusiastas del boxeo profesional. Seis encuentros

El próximo sábado se ofrecerá un programa de boxeo profesional, carta en el que se presentara la pelea a doce rounds entre Joe Coego, el campeón de los pesos ligeros, con Orestes Buegos, el popular Baby Oriental, que aspira a reconquistar la faja que ha estado más tiempo en poder del muchacho de la Habana Electric, que de alguno de los otros campeones que ha tenido la división desde los tiempos de Lalo Domínguez.

El encuentro del zurdo que entrena Rogelio García y el chiquillo que cuida Fan-Fan, promete resultar sensacional, ya que la cátedra se encuentra casi toda ella a favor del aspirante. Y no son pocos los enamorados que creen en el triunfo fácil del campeón. La verdad es que los dos boxers se presentarán en magníficas condiciones, y ofrecerán uno de los encuentros dignos de la división de una faja.

Esta mañana tuvimos el gusto de hablar con Rogelio García, el manager de Coego, a quien toda la afición conoce por el apelativo de «Chiquitico», y lo encontramos muy optimista, tanto, que sin hablarle nada de la pelea del sábado en el ring de la Arena Cerveza Cristal, nos dijo: «Se habrán convencido los fanáticos de que las declaraciones de Coego, al reconquistar su faja, no eran palabras de formulismo, sino de una decisión firme, que ha sellado al pie de la letra». Y al preguntarle cuáles fueron sus declaraciones, nos dijo que las referentes a darle oportunidad a todos los que se creyeran con chance para optar por el título. Efectivamente, en lo que va de año, Joe Coego le dió un chance a Sixtico Morales, y después de dárselo a Sixtico, se lo dió también a Joe Pedroso. Todavía faltan algunos días para conocerse el resultado del encuentro del sábado, y ya Hilario, en nombre de su boxeador, nos ha dicho para que lo publiquemos:

«Si Coego gana su encuentro del sábado contra el Baby Oriental, que yo espero que sí, puede prepararse Young Souval, pues el campeón está dispuesto a mantener su dicho»

El programa del próximo sábado tendrá otros alicientes, además de la pelea por la faja de las 135 libras.

En un encuentro a ocho rounds, veremos en acción nuevamente al zurdo Torres contra Guajiro Salvaje, dos muchachos que tienen el record de haber ofrecido este año, entre profesionales, la pelea más sangrienta en el programa del día 24. Como recordarán los aficionados, aquella noche, Domingo tuvo en un tris anotarse el triunfo por la vía del knock out en el primer round, pero a pesar del ciclón que soportó en ese asalto. El Guajiro siguió peleando salvajemente, para anotarse unas tablas, y salir del ring, a igual que su oponente, bajo una de las salvas de aplausos más unánimes que se han oído en peleas de profesionales.

En otro encuentro a ocho rounds se presentará la pelea de Pedro Herrera, ex campeón de los pesos medianos, contra Rubén Martí.

Y en los preliminares: Kid Juanchito y Kid Barurú, a seis rounds; Armando Delgado y Mano Sierra, a igual distancia y en el match de apertura, Braulio Armenteros y José Fuertes, a cuatro rounds.

Siguen ofreciendo buenos matches de base ball los teams amateurs

SPORTS DIARIO DE LA MARINA SPORTS

AÑO CVII LA HABANA, MARTES, 29 DE AGOSTO DE 1939 PAGINA QUINCE

SE INICIA ESTA NOCHE EL CAMPEONATO DE POLO NOCTURNO

Esta noche, definitivamente, quedará inaugurado el Campeonato Nocturno de Polo, que bajo los auspicios de la Dirección General de Deportes, mantendrá la atención de los fanáticos durante toda la actual temporada.

Dos matches interesantísimos en que habrá de verse actuar a jugadores jóvenes plenos de coraje que aspiran a desplazar en el favor popular a los veteranos, y también a ocupar los más destacados puestos en el deporte cubano que se efectuarán.

Como noche de inauguración, en el plenamente iluminado Campo Cerveza Polar, habrá el desfile previo de los jugadores y sus cabalgaduras, amenizando el acto la Banda del Estado Mayor del Ejército Constitucional. También, para darle mayores detalles de esplendor al espectáculo el Director General de Deportes, entregará al Polo Club de Cuba y sus jugadores, el trofeo y medallas que conquistaron en el pasado campeonato abierto.

Corresponde el honor de dejar inaugurada la contienda a los equipos del Regimiento 6 y Vedado Tennis Club. El Regimiento 6, alineará a Frank y Efraim Hernández, conjuntamente con Del Valle mientras que el Vedado Tennis, dependerá de Quevedo, de los Reyes y Godoy, para ofrecer la mejor demostración.

El referee de este juego, será Aurelio Ruibal, una verdadera autoridad en estos asuntos, el que seguramente conducirá el juego con su habilidad peculiar.

En el segundo turno, saldrán al campo las representaciones del Polo Club y Ayudantía General. El Polo Club, cuenta con un grupo de jugadores, a los que se considera la crema entre los novatos. Los hermanos Mario y Ricardo de La Cal, con Camilo de Castro y Pepe Alvarez Puig, listo para cualquier emergencia, integran un team que hará luchar muy duro a Nápoles Rodríguez, Fernández, Pérez Hernández y Rodríguez Ochoa, que componen el team de la Ayudantía.

OTT Y LOHRMAN HICIERON CAER AL CINCI: 3 POR 1

El joven pitcher limitó a sus contrarios a 7 hits y el gran Melvin bateó muy oportuno

NEW YORK, agosto 28. (AP.)—Melvin Ott y el pitcher Lorhman volvieron a combinar hoy sus esfuerzos para derrotar a los Reds del Cincinnati.

Mientras el joven pitcher limitaba el ataque de los Rojos a siete hits, Ott bateó lo suficiente para que los Gigantes ganasen con score de 3 por una.

Melvin pegó un single en el primer inning y su 27th home run de la temporada en el cuarto. Los Rojos no pudieron hacer nada a Lohrman y perdieron, por unos días, los servicios del catcher Lombardi, que se lesionó con un foul-tip de Hafey.

A continuación damos el score:

CINCINNATI

	V.	C.	H.	O.	A.	E.
Werber, 3b	4	0	2	1	2	0
Joost, 2b	3	0	0	3	5	1
Goodman, rf	4	0	0	3	0	0
McCormick, 1b	3	1	2	9	0	0
Lombardi, c	3	0	0	2	1	0
Hershberger, c	1	0	1	0	0	0
Bongiovanni, lf	4	0	2	1	0	0
Craft, cf	3	0	0	2	1	0
Myers, ss	4	0	0	3	2	0
Thompson, p	1	0	0	0	0	0
Gamble (1)	1	0	0	0	0	0
Grissom, p	0	0	0	0	0	0
Bordagaray (2)	1	0	0	0	0	0
Johnson, p	0	0	0	0	0	0
Totales:	32	1	7	24	11	1

(1)—Bateó por Thompson en el 6o.
(2)—Bateó por Grissom en el 8o.

NEW YORK GIGANTES

	V.	C.	H.	O.	A.	E.
Whitehead, 2b	4	0	1	4	3	0
Moore, lf	4	1	1	2	0	0
Demaree, cf	4	1	1	3	0	0
Ott, rf	2	1	2	1	0	0
Danning, c	3	0	1	3	1	0
Bonura, 1b	3	0	0	12	0	0
Jurges, ss	3	0	0	2	4	0
Hafey, 3b	3	0	0	0	5	0
Lohrman, p	3	0	1	0	0	0
Totales:	29	3	7	27	13	0

Anotación po rentradas:

Cincinnati . . . . 000 000 001—1
New York . . . . 100 200 00x—3

Sumario:

Carreras empujadas: Ott, 3; Craft. Home run: Ott. Sacrifices: Joost y Craft. Double plays: Craft a Joost; Joost a Myers a McCormick. Quedados en bases: New York, 3; Cincinnati, 7. Bases por bolas: Lohrman, 1; Grissom, 1. Struc kouts: Lohrman, 2; Thompson, 1. Hits: a Thompson, 6 en 5 innings; a Grissom, 1 en 2; a Johnson, ninguno en 1. Perdió Thompson. Umpires: Dunn, Stark, Ballanfant y Klem. Tiempo: 1:35. Concurrencia: 5,782 fans.

Un aspecto interesante de la entrega de premios de la última serie mundial celebrada, que fué ganada por el equipo cubano. El doctor Laureano Prado Clark, Secretario de la Unión Atlética de Amateurs y Delegado de Cuba, recibe el trofeo «Coronel Batista», donado al ganador, mientras el capitán Gaitán, de Nicaragua, recibe la copa «Presidente Laredo», que correspondió al segundo lugar. El Comandante Jaime Mariné, Director General de Deportes hizo la entrega en la Arena Cristal el domingo último.

MALLUQUIZA Y AZPEITIA FRENTE A UNA GRAN PAREJA EN EL HABANA-MADRID ESTA TARDE

Recalde y Navarrete presentarán una batalla excepcional. Sigue subiendo el zaguero blanco de ese partido. Resultarán interesantes los otros matches de hoy en el Habana Madrid

Recalde, aproximándose a su mejor forma, se acoplará con Navarrete esta tarde para tratar de vencer a Malluquiza menor y Azpeitia, una pareja de mucho juego y mucha voluntad.

La ascensión de Navarrete hace pensar que será un rival destacado del «gallego» hoy en los cuadros graves y como los dos delanteros seguramente rendirán una bonita labor es seguro que el partido resultará bien peloteado y del agrado y la satisfacción de los fanáticos que asistan hoy a la notable fiesta de pelota vasca que se ofrece en el palacete de la pelota.

Abrirán la tarde Torres y Machín, Aguinaga y Abando. Dos parejas bien equilibradas y finalizarán Severino y Malluquiza mayor, Girón y Buendía, llevando el peso del partido los dos zagueros que son trabajadores, seguros, empeñados siempre en rendir su mejor esfuerzo por lograr la victoria.

PROGRAMA PARA LA FUNCION DE HOY
(A LAS 3 DE LA TARDE)
PRIMER PARTIDO A 25 TANTOS
Torres y Machín, blancos, contra Aguinaga y Abando, azules. A sacar ambos del cuadro 14 y medio.
PRIMERA QUINIELA A 6 TANTOS
Torres, Malluquiza menor, Abando, Navarrete y Machín.
SEGUNDO PARTIDO, 30 TANTOS
Recalde y Navarrete, blancos, contra Malluquiza menor y Azpeitia, azules. A sacar los primeros del cuadro 14 y los segundos del cuado 15.
SEGUNDA QUINIELA, 6 TANTOS
Severino, Girón, Buendía, Recalde, Malluquiza mayor y Azpeitia.
TERCER PARTIDO, 30 TANTOS
Severino y Malluquiza, blancos, contra Girón y Buendía, azules. A sacar los primeros del cuadro 14 y medio y los segundos del cuadro 14.

RESULTADO OFICIAL DE LA FUNCION DE AYER
(A LAS 3 DE LA TARDE)
PRIMER PARTIDO

	Tantos
Severino y Machín, blancos	25
Girón y Abando, azules	18
SEGUNDO PARTIDO	
Pedrito y Navarrete, blancos	22
Valenzuela y Azpeitia, azules	30
TERCER PARTIDO	
Aguinaga y Malluquiza, blancos	22
Salvador y Cubota, azules	30

(A LAS 8 DE LA NOCHE)
PRIMER PARTIDO

Salvador y Abando, blancos	25
Torres y Machín, azules	24
Ganadores: BLANCOS.	
SEGUNDO PARTIDO	
Constante y Epifanio, blancos	25
Malluquiza y Rementería, azules	30
Ganadores: AZULES.	

CHILE SORPRENDIO EN BUENOS AIRES GANANDO PARTIDAS A FRANCIA

BUENOS AIRES, agosto 28 (AP).—Sólo dos de las partidas que estaban suspendidas del cuarto round del torneo internacional por equipos de Ajedrez fueron jugadas hoy, registrándose una verdadera sorpresa cuando el equipo de Chile logró una victoria interesante sobre Francia. En el match principal, Castillo, de Chile, entabló con el maestro Alekhine, campeón mundial.

En los partidos de la tarde, Raud, de Estonia, derrotó a López, de Cuba.

Ahora la situación marca un empate en el primer lugar entre Francia y Alemania en el grupo «B». Bohemia está en el lead del grupo «A». Mientras Lituania y Suiza encabezan los otros grupos.

VENCIERON LOS WHITE SOX A LOS ATLETICOS EN EL JUEGO NOCTURNO

CHICAGO, agosto 28. AP.—En el juego nocturno efectuado hoy entre el team local y los Atléticos, vencieron los White Sox con anotación de cinco carreras por cuatro.

La anotación por entradas fué la siguiente:

		C.	H.	E.
Filadelfia	000 010 300	4	7	2
Chicago	030 001 01x	5	9	1

BATERIAS: Por el Filadelfia Ross (expulsado en el séptimo para poner a un emergente); Dean, (sacado en el noveno); Nelson y Hayer. Por el Chicago, Rigney y Tresch.

JAI ALAI

Programa para la función de hoy a las 8:30 p. m.

PRIMER PARTIDO. A 25 tantos. Creus y Hugues, blancos, contra Ugalde y Urizar, azules. A sacar ambos del cuadro 10.
PRIMERA QUINIELA. A 6 tantos. Lorenzo, Ermúa, Egozcue, Andrés, Azpiri y Gabriel.
SEGUNDO PARTIDO. A 30 tantos. Gabriel y Azpiri, blancos, contra Egozcue y Lorenzo, azules. A sacar ambos del cuadro 10.
SEGUNDA QUINIELA. A 6 tantos. Labat, Areitio, Arrondo, Irigoyen III, Goitia y La Paz.
TERCER PARTIDO. A 30 tantos. Labat y Goitia, blancos, contra Irigoyen III y Areitio, azules. A sacar ambos del cuadro 10.

EN EL PROGRAMA QUE SE OFRECERA EL JUEVES VA A PELEAR WILLY BARRIOS

Para el jueves se está confeccionando un buen programa del campeonato de los «Guantes de Oro». Los jueves han sido declarados día de moda, y por lo mismo, se procura que los programas de esas noches estén llenos de atractivos.

En el turno estelar veremos a Guillermo Barrios, que iba a pelear contra Santiago Sosa, pero éste parece que no está en condiciones de pelea tan fuerte, ya que tiene una lastimadura en un dedo. Se le buscará otro contrario de calibre.

Entre los encuentros finales a cinco rounds, figurará el de Baby Cullimber contra Carlos Roque. También el de José Rodríguez Vázquez, el español, con Francisco [illegible]gui. Santos Hernández, el de la fuerte derecha, boxer de Lalo Domínguez, será el contrario de Alberto Rodríguez.

Y en los bouts preliminares se ofrecerán peleas de gran interés. Mañana seguramente quedará terminado el programa.

UN JONRON DE TED WILLIAMS LE DIO EL EXITO AL BOSTON

El novato, con conteo de 3 y 2 conectó su homer para dar el triunfo a su equipo

CLEVELAND, agosto 28. (AP.)—El vigésimo rome run del novato Ted Williams en la temporada, pegado a Mel Harder, sobre un conteo de 3 y 2, dió a los Medias Rojas de Boston una victoria de 6 por 5 sobre el team local. Joe Vosmik y Jimmy Foxx estaban en las bases cuando Williams pegó su batazo, que fué por encima de las graderías del right.

En estos instantes los Indios parecían encaminados hacia su octava victoria consecutiva, y Harder creía ganar su séptimo game seguido. Trosky bateó su 22th home run.

Véase el score:

BOSTON RED SOX

	V.	C.	H.	O.	A.	E.
Cramer, cf	5	1	2	5	0	0
Vosmik, lf	3	1	1	0	0	0
Foxx, 1b	4	1	1	9	1	0
Williams, rf	4	2	2	2	0	0
Doerr, 2b	4	0	0	4	4	0
Cronin, ss	4	0	2	0	2	0
Peacock, c	1	0	0	3	0	0
Desautels, c	0	0	0	1	1	0
Finney (1)	1	0	0	0	0	0
Berg, c	1	0	1	2	0	0
Tabor, 3b	3	1	1	0	4	0
Auker, p	2	0	0	1	0	0
Nonnenkamp (2)	1	0	0	0	0	0
Dickman, p	1	0	0	0	0	0
Wilson, p	0	0	0	0	0	0
Totales:	34	6	10	27	12	0

(1)—Bateó por Desautels en el 7o.
(2)—Bateó por Auker en el 8o.

CLEVELAND

	V.	C.	H.	O.	A.	E.
Boudreau, ss	5	1	1	1	7	0
Campbell, rf	5	0	1	2	0	0
Chapman, cf	4	1	1	2	0	0
Trosky, 1b	5	1	2	13	0	0
Pytlak (1)	0	0	0	0	0	0
Heath, lf	5	1	1	0	0	0
Keltner, 3b	4	0	1	1	4	0
Mack, 2b	4	0	2	2	1	0
Hale (2)	1	0	0	0	0	0
Hemsley, c	3	0	1	6	0	0
Harder, p	2	1	1	0	0	1
Weatherly (3)	1	0	1	0	0	0
Dobson, p	0	0	0	0	0	0
Totales:	39	5	12	27	12	1

(1)—Corrió por Trosky en el 9o.
(2)—Bateó por Mack en el 9o.
(3)—Bateó por Harder en el 8o.

Anotación por entradas:

Boston . . . . . 001 000 140—6
Cleveland . . . . 002 001 200—5

Sumario:

Empujadores: Cramer, Campbell, 2; Trosky, 2; Foxx, Williams, 3; Finney, Keltner. Two base hits: Boudreau, Mack, Cramer. Three base hits: Tabor, Vosmik, Heath. Home runs: Al Trosky, Williams. Sacrifices: Peacock, Tabor. Double plays: Keltner a Mack a Trosky; Boudreau a Mack. Quedados en bases: Boston, 4; Cleveland, 11. Bases por bolas: Auker, 3; Wilson, 1; Harder, 1. Struck outs: Auker, 4; Harder, 4; Dobson, 1. Hits: a Auker, 8 en 7 innings; a Dickman, 4 en 1 y un tercio; a Wilson, ninguno en dos tercios; a Harder, 9 en 8; a Dobson, 1 en 1. Ganó Auker. Perdió Harder. Umpires: McGowan, Grieve y Quinn. Tiempo: 2:15. Concurrencia: 2,000.

COCOLISO TORRES OBTUVO MAYORIA EN LA VOTACION

Cuando se escogió al más útil, logró 11 votos, por 2 que obtuvo su compañero Cuervo

Untribunal escogido al efecto e integrado por conocidos periodistas, y oficiales, quedó encargado de seleccionar al jugador más útil a su club y ese honor correspondió a Juan Torres, outfielder del equipo cubano.

«Cocoliso»—como le conocen los fanáticos— obtuvo más de diez votos de los miembros del Tribunal, que valorizaron bien sus oportunísimos hits frente al equipo de Nicaragua. Cuervo, la primera base del equipo cubano, recibió dos votos, de la representación americana, y García, pitcher de Nicaragua, recibió uno.

Al hacerse la compilación oficial, se descubrió que Sam Garth, outfielder de Nicaragua, ganaba el championhat con promedio de, 500, tras de haber conectado 9 hits en 18 veces que fué al home plate. Garth tomó parte en cinco de los seis encuentros celebrados.

Ernesto Estévez, de Cuba, quedó en segunda lugar, con promedio de .389, y Toyo, también de Cuba, fué tercero con .333, en 29 veces al bate.

Corbett Newell, de Nicaragua, fué el mejor estafador de la serie, habiendo robado cuatro bases en los seis games en que participó. Emilio Alvarez, de Nicaragua y Gerardo Toyo, de Cuba, quedaron empatados con tres robos cada uno.

Esteban Maciques, de Cuba, fué el líder de las acumuladores, con siete carreras anotadas en seis games. Cocoliso Torres y Luis Minsal, del equipo cubano, quedaron en segundo lugar con seis carreras, y Cuervo y Toyo, aparecieron después con cinco.

Navas, de Nicaragua, también anotó cinco veces.

El líder de los pitchers fué Natilla Jiménez, de Cuba que logró dos victorias sin derrotas, Wenceslao González también alcanzó dos éxitos en la serie, pero su record de carreras limpia por juego fué inferior al de Natilla y por eso la medalla de oro correspondió al lanzador del club azucarero.

Alfredo García, de Nicaragua, realizó una bella labor. Apareció en 31 innings y mantuvo un promedio de 1.113 carreras limpias por desafío. Y terminó con 3 victorias y 1 derrota pero Natilla finalizó la serie invicto y por eso lo superó.

DOS JOVENZUELOS EN EL TEAM AMERICANO DE LA COPA DAVIS

HAVEFORD, agosto 28. (AP.).—Dos jovenzuelos que aún no tienen edad suficiente para votar, se encuentran hoy en camino de ser seleccionados para formar la combinación de dobles que ha de enfrentarse con el equipo australiano en la lucha de la copa Davis, cuando los Estados Unidos defiendan el trofeo en Septiembre 2-4.

Aunque la designación no tendrá lugar, definitivamente, hasta que no se haga el draw el viernes, no parece existir la menor duda que Joe Hunt, de 20 años y Jack Kramer, de 18, serán llamados a jugar frente a John Bromwich y Adrian Quist, que forman el team australiano.

Bobby Riggs y Frank Parker, los otros dos miembros del team americano quedarán para jugar los singles.

Algunos expertos creen sinceramente que Hunt y Kramer tienen un chance excelente de vencer a Bromwich y Quist. Entre ellos está Gene Mako, veterano de la copa Davis, y candidato para la combinación de dobles, que admite, sinceramente, que Hunt y Kramer pudieran formar un gran team.

Sorteos Benéficos
FIJO
302
CORRIDOS
341 987

AGUIAR 564
entre
Muralla y Teniente Rey
VITI

FUE VICTIMA EL SAN LUIS DE UN EXTENSO RALLY

Los Cardenales perdieron la oportunidad de acercarse al Cincinnati, que perdió

BOSTON, agosto 28. (AP.)—Los Cardenales de San Luis perdieron hoy una oportunidad de reducir la delantera de los Rojos del Cincinnati, al salir vencidos por el team local con score de 10 por 5, mientras el Cincinnati también perdía.

Un rally de seis carreras, construido a costa del novato Nate Andrews, produjo la explosión de los Pájaros Rojos, que no han podido ganar consistentemente en la excursión que realiza por los terrenos del Este.

Por el Boston pitcheó un novato del Hartford, que mantuvo a los Cardenales en nueve hits.

El score fué así:

SAN LUIS CARDENALES

	V.	C.	H.	O.	A.	E.
J. Martin, 3b	5	0	0	0	2	0
Gutteridge, 3b	1	0	1	0	1	0
S. Martin, 2b	5	2	4	1	3	0
Slaughter, rf	3	1	1	3	1	0
Medwick, lf	4	0	1	1	0	0
Padgett, c	3	0	0	10	1	1
Mize, 1b	4	0	0	8	1	0
Moore, cf	4	1	1	1	0	0
Lary, ss	0	0	0	0	1	1
Myers, ss	1	1	0	0	0	1
Andrews, p	1	0	0	0	3	0
King (1)	1	0	1	0	0	0
Sunkel, p	1	0	0	0	0	0
Davis (2)	1	0	0	0	0	0
Totales:	34	5	9	24	13	3

(1)—Bateó por Andrews en el 5o.
(2)—Bateó por Sunkel en el 9o.

BOSTON BEES

	V.	C.	H.	O.	A.	E.
Cooney, cf	5	2	3	1	0	0
Garms, rf	2	1	0	3	0	0
Simmons, lf	2	1	1	0	0	0
Hassett, 1b	5	2	4	8	0	0
West, lf-rf	3	1	0	3	0	0
Cuccinello, 2b	4	1	1	4	5	0
Majeski, 3b	4	1	2	3	2	0
López, c	5	0	1	3	0	0
Sisti, ss	5	0	1	1	4	0
Moran, p	2	1	1	1	2	0
Totales:	37	10	14	27	13	0

Anotación por entradas:

San Luis . . . . 000 120 020— 5
Boston . . . . 610 030 00x—10

Sumario:

Empujadores: Padgett, Moore, S. Martin, Medwick, 2; Cuccinello, 2; Majeski, Sisti, West, Simmons, 2; B. Hassett. Two base hits: Slaughter, Simmons. Three base hit: Hassett. Home run: Moore. Bases robadas: S Martin, Cuccinello, Majeski. Sacrifices: Padgett, Moran y Cuccinello. Double plays: S. Martin a Mize; Sisti a Cuccinello a Hassett. dos. Quedados en bases: San Luis, 7; Boston, 10. Bases por bolas: Andrews, 3; Sunkel, 1; Moran, 4. Struck outs: Andrews, 1; Sunkel, 5; Moran, 2. Hits: a Andrews, 8 en 4 innings; a Sunkel, 6 en 4. Dead ball: Sunkel, a West. Perdió Andrews. Umpires: Campbell, Magerkurth y Stewart. Tiempo: 2:10. Concurrencia: 4,006 personas.

FACIL VICTORIA OBTUVO EL NEW YORK vs. DETROIT

Los campeones batearon fuerte a los pitchers de los Tigres. DiMaggio bateó dos jonrones

DETROIT, agosto 28. (AP.)—Los New York Yankees continuaron hoy su asesinato de pitchers en la Liga Americana, pasando del ataque al asalto a mansalva con un triunfo de 18 por 2 sobre los Tigres de Detroit.

Los campeones conectaron 18 hits en el desafío, siendo Charley Keller y Joe DiMaggio los líderes.

DiMaggio bateó un home run con las bases llenas y otro con dos en bases. Kelley también jonroneó, con uno en base. Mientras tanto, el pitcher, Russo, dejó al Detroit en cuatro hits para lograr su cuarta victoria de la temporada.

El home run de Kelley fué el sexto de la temporada. Los de DiMaggio fueron los números 21 y 22.

Vea los numeritos del game:

NEW YORK YANKEES

	V.	C.	H.	O.	A.	E.
Crosetti, ss	4	3	1	4	4	0
Rolfe, 3b	5	4	2	1	1	0
Keller, rf	4	4	3	3	0	0
DiMaggio, cf	4	3	3	3	0	0
Dickey, c	6	1	2	4	0	0
Rosar, c	0	0	0	0	0	0
Selkirk, lf	5	2	1	2	0	0
Gordon, 2b	6	1	2	4	3	0
Dahlgren, 1b	5	0	3	6	1	0
Russo, p	5	0	1	0	1	0
Totales:	44	18

Programa de los festejos que tendrán efecto en los mandos militares de la República el próximo 4 de septiembre

Debiendo celebrarse en los Puestos Militares la conmemoración del Sexto Aniversario del glorioso «Cuatro de Septiembre de 1933», denominado «Día del Soldado y del Marino Constitucionales», en virtud de lo dispuesto en el Decreto Presidencial número 2,300 de 21 de Agosto de 1934, y declarado de fiesta nacional por la ley de 14 de octubre de 1936, se dan a conocer los programas de los festejos que se efectuarán:

Regimiento No. 1, «Maceo»

Día 3, 10.00 p. m.—Baile de gala en el Club Militar y Naval, para esperar la fecha gloriosa del Cuatro de Septiembre.

Día 3, 12.00 p. m.—Salvas e iluminación de los distintos departamentos del Puesto.

Día 4, 5.30 p. m.—Diana y salvas, izándose seguidamente las banderas Nacional y Cuatro de Septiembre.

Día 4, 6.00 a. m.—Desayuno extraordinario a las fuerzas del Puesto.

Día 4, 8.30.—Discurso a la Tropa por un alistado y un oficial del Regimiento.

Día 4, 10.00 a. m.—Inauguración de los nuevos edificios y otras dependencias del Regimiento.

Día 4, 11.00 a. m.—Alocución al pueblo de Cuba y a las Fuerzas Armadas, por el Coronel Fulgencio Batista y Zaldívar, C. de H., Jefe del Ejército Constitucional.

Día 4, 12.00 m.—Almuerzo extraordinario a las Fuerzas del Puesto.

Día 4, 2.00 p. m.—Visita al Puesto por las Autoridades civiles y pueblo en general.

Día 4, 2.30 p. m.—Juegos de atletismo y militares entre los miembros del Regimiento con premios en metálico para los vencedores.

Día 4, 4.30 p. m.—Helados y bocaditos a la tropa e invitados.

Día 4, 6 p. m.—Retreta.

Día 4.—6.45 p. m.—Comida extraordinaria para las fuerzas de la guarnición.

Día 4, 9 p. m.—Iluminación y fuegos artificiales.

Día 4, 10 p. m.—Baile en el Club de Alistados del Puesto.

Día 4, 11.00 p. m.—Brindis a los concurrentes.

Regimiento No. 2, «Agramonte»

Día 3, 9.00 p. m.—Iluminación del Campamento y Clubs de Oficiales y Alistados.

Día 3, 9.10 p. m.—Retreta en el Campamento por la Banda de Música.

Día 3, 9.30 p. m.—Actos culturales.

Día 3, 12.00 p. m.—Himno y salvas, izándose seguidamente las banderas Nacional y Cuatro de Septiembre.

Día 4, 12.10 a. m.—Ponche y bocaditos.

Día 4, 6.00 a. m.—Diana en la ciudad por la Banda de Música del Regimiento.

Día 4, 7.00 a. m.—Himno «Cuatro de Septiembre», cantado por la Tropa en el Polígono del Campamento.

Día 4, 7.30 a. m.—Desayuno especial para la tropa.

Día 4, 8.00 a. m.—Discurso a la tropa por un miembro de la Policía Nacional, un alistado y un oficial.

Día 4, 9.00 a. m.—Ponche a la tropa e invitados.

Día 4, 9.05 a. m.—Competencias militares entre los miembros del Regimiento con premios en etálico.

Día 4, 11.00 a. m.—Alocución al pueblo de Cuba y a las Fuerzas Armadas por el Coronel Fulgencio Batista y Zaldívar, C. de H., Jefe del Ejército Constitucional.

Día 4, 12.30 p. m.—Almuerzo especial a las Fuerzas del Puesto.

Día 4, 3.00 p. m.—Competencia de atletismo entre los hijos de militares con premios en metálico.

Día 4, 6.00 p. m.—Comida extraordinaria para las Fuerzas de la Guarnición.

Día 4, 7.00 p. m.—Acto de arriar las Banderas Nacional y Cuatro de Septiembre a los acordes de los Himnos respectivos.

Día 4, 9.00 p. m.—Fuegos artificiales.

Día 4, 10.00 p. m.—Baile de gala en los Clubs de Oficiales y Alistados.

Regimiento No. 3, «Leoncio Vidal»

Día 4, 12.01 a. m.—Salvas y fuegos artificiales.

Día 4, 5.30 a. m.—Diana y salvas, izándose seguidamente las Banderas Nacional y Cuatro de Septiembre.

Día 4, 6.30 a. m.—Desayuno especial para las Fuerzas del Puesto.

Día 4, 8.00 a. m.—Discurso a la tropa por un alistado y un oficial del Regimiento.

Día 4, 10.00 a. m.—Ponche y bocaditos a invitados y tropa.

Día 4, 11.00 a. m.—Alocución al pueblo de Cuba y a las Fuerzas Armadas por el Coronel Fulgencio Batista y Zaldívar, C. de H., Jefe del Ejército Constitucional.

Día 4, 12.10 p. m.—Disparos de granadas palenques, granas y lanzamiento de paracaídas. Almuerzo extraordinario a las Fuerzas del Puesto e invitados.

Día 4, 1.00 p. m.—Matinée en el Teatro del Puesto, exhibiéndose películas cómicas.

Día 4, 3.00 p. m.—Disparo de granadas con lanzamiento de paracaídas con premios en metálico. Competencias atléticas con premios en metálico para los vencedores.

Día 4, 4.00 p. m.—Concurso para civiles y militares con premios en metálico.

Día 4, 4.30 p. m.—Concurso para niños de ambos sexos que no excedan de doce años, con premios en metálico.

Día 4, 6.00 p. m.—Comida para las Fuerzas de la Guarnición.

Día 4, 6.30 p. m.—Acto de Arriar las Banderas Nacional y Cuatro de Septiembre, a los acordes de los himnos respectivos.

Día 4, 7.00 p. m.—Iluminación general del Campamento.

Día 4, 8.00 p. m.—Fuegos artificiales.

Día 4, 9.00 p. m.—Distribución de premios en metálico entre las clases y soldados del Regimiento.

Día 4, 10.00 p. m.—Bailes en los Clubs de Oficiales y Alistados.

Día 4, 12.00 p. m.—Despedida del Sexto Aniversario del Cuatro de Septiembre, con fuegos artificiales.

Regimiento No. 4, «Plácido»

Día 4, 12.01 a. m.—Mensaje de salutación al Coronel Batista y Zaldívar, C. de H., Jefe del Ejército Constitucional, iluminación del Campamento y ponche.

Día 4, 5.00 a. m.—Diana, izándose seguidamente las Banderas Nacional y Cuatro de Septiembre.

Día 4, 6.00 a. m.—Desayuno extraordinario para las fuerzas de la guarnición.

Día 4, 8.00 p. m.—Discurso a la tropa por un alistado y un oficial del Regimiento.

Día 4, 11.00 a. m.—Alocución al pueblo de Cuba y a las Fuerzas Armadas por el Coronel Fulgencio Batista y Zaldívar, C. de H., Jefe del Ejército Constitucional.

Día 4, 12.00 p. m.—Almuerzo extraordinario a las Fuerzas del Puesto.

Día 4, 3.00 p. m.—Entrega de premios por el Jefe del Regimiento a clases y soldados del puesto.

Día 4, 6.00 p. m.—Acto de arriar las Banderas Nacional y Cuatro de Septiembre a los acordes de los himnos respectivos.

Día 4, 77.00 p. m.—Comida extraordinaria para las Fuerzas del Puesto.

Día 4, 7.30p. m.—Concierto por la Banda de Música del Regimiento.

Día 4, 8.30 p. m.—Fuegos artificiales.

Día 4, 10.00 p. m.—Bailes en los Clubs de Alistados y Oficiales.

Día 4, 12.00 p. m.—Despedida del sexto aniversario del Cuatro de Septiembre.

Regimiento No. 5, «Martí»

Día 3, 12.00 p. m.—Salvas e iluminación del edificio de la Jefatura.

Día 4, 5.30 a. m.—Diana, izándose seguidamente las Banderas Nacional y Cuatro de Septiembre.

Día 4, 6.00 a. m.—Himno Cuatro de Septiembre cantado por la tropa.

Día 4, 7.00 a. m.—Desayuno especial para las fuerzas del Puesto.

Día 4, 8.30 a. m.—Discurso a la tropa por un alistado y un oficial.

Día 4, 9.00 a. m.—Competencias de atletismo entre alistados.

Día 4, 11.00 a. m.—Alocución al pueblo de Cuba y a las Fuerzas Armadas por el Coronel Fulgencio Batista y Zaldívar, C. de H., Jefe del Ejército Constitucional.

Día 4, 12.30 p. m.—Almuerzo extraordinario a las Fuerzas del Puesto.

Día 4, 8.00 p. m.—Comida especial a las Fuerzas de la Guarnición.

Día 4, 7.00 p. m.—Acto de arriar las Banderas Nacional y Cuatro de Septiembre a los acordes de los himnos respectivos.

Día 4, 7.30 p. m.—Iluminación del edificio de la Jefatura del Regimiento.

Día 4, 8.00 p. m.—Fuegos artificiales.

Día 4, .00 p. m.—Baile de los Clubs de Oficiales y Alistados.

Día 4, 12.00 p. m.—Despedida del sexto aniversario del cuatro de Septiembre.

Regimiento No. 6, «Cuatro de Septiembre»

Día 4, 12.01 a. m.—Salvas de cañón en conmemoración del sexto aniversario del Cuatro de Septiembre e iluminación general de la Ciudad Militar.

Día 4, 12.02 a. m.—Buffet en todas las Unidades del Regimiento.

Día 4, 6.00 a. m.—Diana, izándose seguidamente las Banderas Nacional y Cuatro de Septiembre a los acordes de ambos himnos. Diana en el espacio tocada desde un aeroplano del Cuerpo de Aviación. Salvas.

Día 4, 6.30 a. m.—Desayuno especial a las fuerzas del Regimiento.

Día 4, 77.00 a. m.—Evoluciones por una escuadrilla del Cuerpo de Aviación.

Día 4, 9.00 a. m.—Reparto de juguetes a los hijos de los alistados en el Centro Militar de Veterinaria.

Día 4, 9.30 a. m.—Ponche, bocaditos y helados al personal, familiares e invitados de la Ayudantía General del Ejército Constitucional en el Cuartel «Cabo Parrado», Ciudad Militar.

Día 4, 10.00 a. m.—Himno Nacional.

Día 4, 10.05 a. m.—Discurso por un alistado, una reservista y un oficial.

Día 4, 11.00 a. m.—Himno Cuatro de Septiembre ejecutado por la Banda de Música del Cuartel General, conjuntamente con la del Regimiento y coreado por todo el personal de la Ciudad Militar. Inmediatamente de terminado el himno «Cuatro de Septiembre», el Coronel Fulgencio Batista y Zaldívar, C. de H., Jefe del Ejército Constitucional, hará una alocución al pueblo de Cuba y a las Fuerzas Armadas.

Día 4, 12.00 a. m.—Almuerzo extraordinario a las Fuerzas del Puesto.

Día 4, 2.00 p. m.—Matinée bailable y ponche en el Cuerpo de Aviación.

Día 4, 3.00 p. m.—Lanzamiento por aviones del Ejército de globos y paracaídas conteniendo cantidades en metálico y demás souvenirs.

Día 4, 3.00 p. m.—Helados a los enfermos del Hospital Militar «Doctor Arístides Agramonte».

Día 4, 4.00 p. m.—Ponche en el Club «Sanidad Militar», del Hospital Militar «Doctor Arístides Agramonte». En este acto se sortearán premios en metálico entre las clases y soldados.

Día 4, 4.00 p. m.—Juegos atléticos con premios en metálico a los vencedores.

Día 4, 6.00 p. m.—Comida especial a las Fuerzas de la Guarnición.

Día 4, 6.44 p. m.—Retreta y acto de arriar las Banderas Nacional y Cuatro de Septiembre a los acordes de los himnos respectivos, los que serán coreados por las Fuerzas del Puesto.

Día 4, 7.00 p. m.—Iluminación de la Ciudad Militar.

Día 4, 9.00 p. m.—Salvas y fuegos artificiales.

Día 4, 10.00 p. m.—Baile de gala en los salones del Círculo Militar y Naval.

Día 4, 10.00 p. m.—Bailes para los alistados en los terrenos de sports del Regimiento.

Regimiento No. 7, «Máximo Gómez»

Día 4, 12.01 a. m.—Salvas de cañón en conmemoración del sexto aniversario del Cuatro de Septiembre.

Día 4, 5.00 a. m.—Llamada general.

Día 4, 5.30 a. m.—Diana, izándose seguidamente las banderas Nacional y Cuatro de Septiembre.

Día 4, 6.00 a. m.—Desayuno extraordinario a las Fuerzas del Puesto.

Día 4, 7.30 a. m.—Discurso a la tropa por un alistado y un oficial del Regimiento.

Día 4, 8.15 a. m.—Inauguración de casas para oficiales, clases y soldados del Regimiento.

D6a 4, 9.45.—Inauguración del Castillo del Polvorín del Puesto.

Día 4, 10,00 a. m.—Inauguración de la escalinata del Fortín «Cuatro de Septiembre a la carretera del Muelle de los Cocos.

Día 4, 10.15 a. m.—Ponche en el Club de Oficiales del Regimiento.

Día 4, 11.00 a. m.—Alocución al pueblo de Cuba y a las Fuerzas Armadas por el Coronel Fulgencio Batista y Zaldívar, C. de H., Jefe del Ejército Constitucional.

Día 4, 12.00 p. m.—Almuerzo extraordinario a las Fuerzas del Puesto.

Día 4, 2.00 p. m.—Representación de variedades teatrales en el Cine-Teatro del Puesto, obsequiándose a los niños con dulces y confituras.

Día 4, 4.00 p. m.—Distribución de premios entre los familiares femeninos de clases y soldados del Puesto. Sorteo de premios en metálico entre las clases y soldados del Puesto.

Día 4, 6.00 p. m.—Comida extraordinaria a las fuerzas del mando.

Día 4, 6.44 p. m.—Retreta, acto de arriar las Banderas Nacional y Cuatro de Septiembre a los acordes de los himnos respectivos.

Día 4, 8.00 p. m.—Salvas e iluminación de la Muralla de la Fortaleza.

Día 4, 0.00 p. m.—Fuegos artificiales.

Día 4, 10.00 p. m.—Bailes en la Fortaleza y en el Campamento.

Regimiento No. 8, «Rius Rivera»

Día 4, 12.01.—Salvas e iluminación del Campamento.

Día 4, 5.30 a. m.—Diana en el Campamento y en la Ciudad Militar por la Banda de Música del Regimiento.

Día 4, 8.30 a. m.—Desayuno extraordinario a las Fuerzas del Puesto.

Día 4, 9.30 a. m.—Discursos a la tropa por un alistado y un oficial del Regimiento.

Día 4, 9.30 a. m.—Juegos de diversión para los hijos y familiares de los miembros de la guarnición.

Día 4, 11.00 a. m.—Alocución al pueblo de Cuba y a las Fuerzas Armadas por el Coronel Fulgencio Batista y Zaldívar, C. de H., Jefe del Ejército Constitucional.

Día 4, 12.00 m.—Almuerzo extraordinario a las Fuerzas del Puesto.

Día 4, 3.00 p. m.—Competencias atléticas con premios a los vencedores.

Día 4, 4.00 p. m.—Helados y bocaditos a la tropa.

Día 4, 5.00 p. m.—Comida especial a las fuerzas de la guarnición.

Día 4, 6.44 p. m.—Acto de arriar las Banderas Nacional y Cuatro de Septiembre a los acordes de ambos himnos.

Día 4, 7.30 p. m.—Iluminación general del Campamento.

Día 4, 8.15 p. m.—Fuegos artificiales.

Día 4, 9.00 p. m.—Baile en uno de los edificios del Puesto.

Día 4, 11.00 p. m.—Buffet a los invitados y miembros de la guarnición.

Cuartel Maestre General

Día 4, 6.00 a. m.—Diana por la Banda del Cuartel General (cornetines), izándose las Banderas Nacional y Cuatro de Septiembre.

Día 4, 6.30 a. m.—Desayuno extraordinario a las Fuerzas Puerto.

Día 4, 6.30 a. m.—Desayuno extraordinario a las fuerzas del Puesto.

Día 4, 8.00 a. m.—Discursos por un alistado y un oficial del Mando.

Día 4, 8.00 a. m.—Premios en metálico para el alistado que más correcto asista a la formación para oír los discursos.

Día 4, 9.00 a. m.—Ponche y bocaditos, competencias militares y de atletismo entre los alistados del Mando con premios en metálico.

Día 4, 11.00 a. m.—Alocución al pueblo de Cuba y a las Fuerzas Armadas por el Coronel Fulgencio Batista y Zaldívar, C. de H., Jefe del Ejército Constitucional.

Día 4, 1.00 p. m.—Almuerzo extraordinario a las Fuerzas del Mando.

Día 4, 8.00 p. m.—Acto de Arriar las banderas Nacional y Cuatro de Septiembre.

Academia Militar (Castillo del Morro)

Día 3, 12.00 p. m.—Iluminación del Castillo.

Día 4, 3.30 a. m.—Diana por la Banda de Cornetas del Puesto, izándose las Banderas Nacional y Cuatro de Septiembre, a los acordes de ambos himnos.

Día 6.00 a. m.—Desayuno especial a las Fuerzas del Puesto.

Día 4, 8.30 a. m.—Discursos a la tropa por un alistado, un cadete y un oficial.

Día 4, 9.30 a. m.—Competencias de atletismo entre los hijos de oficiales, clases y soldados del puesto con premios en metálico.

Día 4, 11.00 a. m.—Alocución al pueblo de Cuba y a las Fuerzas Armadas por el Coronel Fulgencio Batista y Zaldívar, C. de H., Jefe del Ejército Constitucional.

Día 4, 1.20 p. m.—Almuerzo extraordinario a las Fuerzas del Puesto.

Día 4, 3.00 p. m.—Ponche en el Club de Alistados.

Día 4, 5.30 p. m.—Comida especial a las Fuerzas del Puesto.

Día 4, 6.44 p. m.—Retreta, acto de arriar las banderas Nacional y Cuatro de Septiembre a los acordes de los himnos respectivos.

Día 4, 8.30 p. m.—Iluminación de fuegos artificiales.

(Castillo de Atarés)

Día 3, 12.00 p. m.—Iluminación del Castillo.

Día 4, p... a. m.—Diana, izándose las Banderas Nacional y Cuatro de Septiembre, a los acordes de los himnos respectivos.

Día 4, 7.00 a. m.—Desayuno especial a las Fuerzas del Mando.

Día 4, 9.00 a. m.—Discursos por un alistado y un oficial.

Día 4, 11.00 a. m.—Alocución al pueblo de Cuba y a las Fuerzas Armadas por el Coronel Fulgencio Batista y Zaldívar, C. de H., Jefe del Ejército Constitucional.

Día 4, 1.00 p. m.—Almuerzo especial a las Fuerzas delPuesto.

Día 4, 3.00 p. m.—Helados a las Fuerzas del Puesto y sus familiares.

Día 4, 4.00 p. m.—Matinée bailable en la terraza del Castillo.

Día 4, 6.44 p. m.—Retreta, arriándose las Banderas Nacional y Cuatro de Septiembre.

Día 4, 9.00 p. m.—Iluminación del Castillo. Fuegos artificiales.

Cuerpo de ingenieros

Día 4, 12.01 a. m.—Salvas y fuegos artificiales.

Día 4, 5.00 a. m.—Diana, recorriendo el Puesto.

Día 4, 5.30 a. m.—Desayuno especial a las Fuerzas del Puesto.

Día 4, 8.30 a. m.—Discursos a la tropa por un alistado y un oficial del Puesto.

Día 4, 11.00 a. m.—Alocución al pueblo de Cuba y a las Fuerzas Armadas por el Coronel Fulgencio Batista y Zaldívar, C. de H., Jefe del Ejército Constitucional.

Día 4, 1.00 p. m.—Almuerzo extraordinario a las Fuerzas del Puesto.

Día 4, 2.30 p. m.—Juegos populares.

Día 4, 5.00 p. m.—Ponche y brindis a la concurrencia.

Día 4, 6.44 p. m.—Retreta, acto de arriar las Banderas Nacional y Cuatro de Septiembre.

Día 4, 8.00 p. m.—Iluminación del Puesto.

Día 4, 8.30 p. m.—Fuegos artificiales.

Comisión de Retiro y Pensiones

Día 4, 6.00 a. m.—Se izarán las banderas Nacional y Cuatro de Septiembre.

Día 4, 8.10 a. m.—Discursos por un alistado y un oficial.

Día 4, .00 a. m.—Brindis a la concurrencia.

D6a 4, 11.00 a. m.—Alocución al pueblo de Cuba y a las Fuerzas Armadas por el Coronel Fulgencio Batista y Zaldívar, C. de H., Jefe del Ejército Constitucional.

Centro de Cría Caballar

Día 4, 5.30 a. m.—Diana, izándose las Banderas Nacional y Cuatro de Septiembre.

Día 4, 6.30 a. m.—Desayuno especial a las Fuerzas del Puesto.

Día 4, 7.00 a. m.—Discursos por un oficialy un alistado del Puesto.

Día 4, 10.00 a. m.—Obsequio a los miembros de la guarnición e invitados.

Día 4, 11.00 a. m.—Alocución al pueblo de Cuba y a las Fuerzas Armadas por el Coronel Fulgencio Batista y Zaldívar, C. de H., Jefe del Ejército Constitucional.

Día 4, 12.30 p. m.—Almuerzo especial al personal e invitados.

Día 4, 1.00 p. m.—Bautizos de los niños de oficiales, clases y soldados.

Día 4, 3.00 p. m.—Brindis a la concurrencia y miembros del Puesto.

Día 4, 4.00 p. m.—Juegos atléticos con premios para los vencedores.

Día 4, 6.44 p. m.—Acto de arririar las Banderas Nacional y Cuatro de Septiembre.

Día 4, 7.00 p. m.—Iluminación del edificio del Puesto.

Día 4, 8.00 p. m.—Helados y dulces a los invitado sy personal del Puesto.

Instrucciones finales

1.—La alocución a las tropas en los distintos mandos se efectuará por un oficial y un alistado, hablando primero este último. Será precedido este acto por un minuto de silencio en homenaje a los Mártires de la Revolución del Cuatro de Septiembre.

2.—A la diana se izarán las Banderas Nacional y la del Cuatro de Septiembre. La bandera cubana a la derecho o en el lugar más alto.

3.—A la rètreta se arriarán las dos banderas y se izará nuevamente la del Cuatro de Septiembre», hasta la diana del siguiente día, en rememoración de la noche en que se hizo la Revolución del Cuatro de Septiembre.

4.—En los mandos en cuyos programes no apareciera inauguración de obra alguna, se procurará colocar la primera piedra de alguna que se proyecte.

5.—Las alocuciones que se efectúen en Columbia por el Coronel Fulgencio Batista y Zaldívar, C. de H., Jefe del Ejército Constitucional, por una componente de la Sección Auxiliar de la Reserva Militar y por un oficial y un alistado del Regimiento No. 6, «Cuatro de Septiembre», serán trasmitidas por todas las estaciones radioemisoras de onda corta y larga de la Habana.

Con antelación a la alocución del Coronel Batista se ejecutará por las Bandas de Música del Cuartel General y del Regimiento No. 6, «Cuatro de Septiembre», en la Ciudad Militar, el Himno Cuatro de Septiembre, el cual será coreado por todo el personal de la Ciudad Militar.

6.—Se recomienda a los Jefes de Regimientos la obtención y funcionamiento de aparatos amplificadores y receptores de radio que deberán ser instalados en los parques públicos para que el pueblo disfrute del programa contenido en la hora de trasmisión del Cuartel General. En las Capitanías y Puestos donde hayan estaciones receptoras de radio tendrán presente la hora de la alocución del Jefe del Ejército para que no sea interferido por número alguno de program local.

7.—No obstante lo dispuesto en esta orden y con la excepción de las alocuciones comprendidas entre las 11.00 a. m. y las 12 m. los Jefes de Regimiento del interior quedan autorizados para realizar algún cambio que proceda dentro del horario fijado para sus programas, y los Mandos de la Guarnición de la Habana que tengan que realizar en sus programas lo comunicarán con la antelació ndebida a este Cuartel General.

8.—Los militares procurarán que el mayor número de sus familiares ostenten en ese día memorable la Medadda reducida del Cuatro de Septiembre, que ha sido confeccionada expresamente con ese objeto y que pueden adquirir en el Cuartel Maestre respectivo. Se hace igual indicación a las personas que simpatizan con el Ejército Constitucional.

9.—Todas las formaciones que se lleven a efecto durante los festejos de ese día se harán sin armas.

10.—Son los deseós del Jefe del Ejército Constitucional que este día de gloriosa recordación sea de alegría para todos los miembros del Ejército. Con este motivo queda exceptuado del programa cualquier número que signifique esfuerzos y trabajos para las Fuerzas tales como Revistas, Paradas, Ejercicios de armas, etc.

(Secc. Inst. No. 533-939).

(Fdo.) **Fulgencio BATISTA**, C. de H.
Coronel Jefe del Ejército Constitucional.

Copia Oficial:

(Fdo.) **J. VELASCO, M. M.**
Coronel Auxiliar del Jefe del Ejército Constitucional General.

El "Manhattan" sale mañana del Havre con numeroso pasaje

George Creel manifestó en Washington que no sabe cómo podrá evitarse una guerra

PARIS, agosto 28. (Havas).—La dirección en París de la United States Lines anuncia que el trasatlántico norteamericano «Manhattan», que es esperado en Le Havre el miércoles, volverá a zarpar la noche del mismo día para Nueva York, vía Southampton y Cobh, Irlanda. Durante la breve escala del buque en el puerto francés serán embarcadas literas suplementarias para permitir a miles de norteamericanos que quieren volver a los Estados Unidos que puedan salir en el buque. El número de camas disponibles en el vapor será de unas 1,780. El «Manhattan» no debía salir de Le Havre hacia Nueva York hasta el día 7 de septiembre, pero podrá iniciar viaje de retorno inmediatamente, debido a que se suprimió la escala de Hamburgo.

Llegó a Inglaterra el hidroplano «Yankee Clipper»

LONDRES, agosto 28. (Havas).—El hidroplano norteamericano «Yankee Clipper» llegó hoy de Nueva York con 26 pasajeros y 800 libras de correo.

Algunos de los viajeros son ingleses que suspendieron sus vacaciones en los Estados Unidos para cumplir sus deberes militares o especiales en Inglaterra, en vista de la movilización ordenada por el Gobierno de Londres.

Encarcelados muchos ex-socialistas en Viena

VIENA, agosto 28. (AP).—Muchos ex-socialistas han sido arrestados en esta capital durante los últimos días según se ha sabido hoy. La residencia del último alcalde socialista de Viena, Karl Seitz, fué registrada.

WASHINGTON, agosto 28. (AP). George Creel, presidente en tiempo de la guerra de la Comisión de Información Pública, dijo a los reporters después de una visita al Presidente Roosevelt que no ve cómo Europa podrá escapar a una guerra.

Creel, que es ahora Comisionado de los Estados Unidos para la Feria de San Francisco, dijo que mister Roosevelt le comunicó que todavía piensa visitar la Exposición el 6 de octubre a fin de pronunciar un importante discurso, pero que el viaje depende, como es natural, de la situación internacional.

El Gran Amor de un Solitario en la Mansión de Mánderley

Daphne du Maurier nos relata en esta emocionante novela la historia romántica de Max de Winter, que vivía atado al fantasma de su primera esposa Rebeca, una mujer excepcional. Cuando quiso llenar ese vacío en su vida, llevando a Mánderley a una criatura joven y hermosa a quien conoció en Monte Carlo, el fantasma emocional de Rebeca se negó a salir de aquella romántica villa . . .

REBECA

.. una Mujer Inolvidable

LA PROSA BRILLANTE de esta joven escritora inglesa recuerda a los maestros del idioma inglés: George Meredith y Oscar Wilde. De Meredith posee la imaginación artística en el estilo narrativo; de Wilde el ingenio, el humorismo fino y la emoción dramática. ES UN DRAMA intenso el que se describe en esta historia de una mujer inolvidable que dejó su espíritu en la hermosa mansión de Max de Winter, el amante solitario. EN EL JARDIN de Mánderley florecen las rosas, pero se ven más bellas en los vasos tocados por aquella encantadora compañera que un día pereció ahogada. ¡Y Favell, el primo de Rebeca, decía que el bote fué hundido por Max!

RANDOLPH BARTLETT, crítico neoyorquino, dice de esta obra que "tiene algo más que técnica, tiene corazón". Añade que "existen pocas personas tan patéticas en el mundo de la novela como la joven esposa de Max de Winter" que tiene que luchar contra el fantasma de su primera mujer, Rebeca. CHRISTOPHER MORLEY declara que la novela de Daphne du Maurier es "un entretenimiento supremo", y Frank Swinnerton confiesa que no ha leído un libro tan interesante en muchos años, proclamándola "un triunfo del romanticismo". DAVID SELZNICK, magnate cinematográfico de Hollywood, ha obtenido los derechos para filmar el argumento pagando una fabulosa cantidad, por considerarlo digno de una superproducción.

Edición en Español Exclusiva Para los Lectores del

Diario de la Marina y Avance

CARACTERISTICAS DE LA NOVELA Y DEL LIBRO:

1—Obra inédita en castellano, editada exclusivamente para distribución a los lectores del DIARIO DE LA MARINA y AVANCE.

2—Trama apasionante. La novela de mayor éxito en la última temporada literaria en Europa y en Estados Unidos. En Londres hizo la publicación inicial, en serie, el "Daily Express'.

3—A la tremenda publicidad que ha obtenido esta novela se agregará la que ha de darle la película que se está filmando en Hollywood y que se distribuirá en todos los países.

4—Traducción excelente, impresión nítida y presentación atractiva con portada a tres colores y en tamaño que destaca a este libro entre los demás.

5—Este libro, de 256 páginas, tiene el mismo contenido que un volumen corriente de 400 o 450 páginas. Tales volúmenes, aun en ediciones de calidad muy inferior, no se ofrecen al público a menos de 75 centavos.

"DIARIO DE LA MARINA" Y "AVANCE" OFRECEN A SUS LECTORES LA OPORTUNIDAD DEL AÑO!

Habiendo adquirido los derechos para Cuba de esta magnífica obra, DIARIO DE LA MARINA y AVANCE traspasan a sus lectores los beneficios económicos que se derivan de tal adquisición.

TODOS NUESTROS LECTORES PODRAN ADQUIRIR UN EJEMPLAR DE ESTA INTERESANTISIMA NOVELA, A UN PRECIO INFIMO!

A toda persona que presente en nuestro Departamento de Anuncios Clasificados el "Cupón Especial", el cual aparecerá diariamente en la plana 1ª de la 2ª Sección, de este periódico, y veinticinco centavos en efectivo, le será entregado un ejemplar de "REBECA", La Mejor Novela del Año, según hemos descripto en los párrafos anteriores.

Como esta segunda edición es limitada, sugerimos a quienes deseen aprovecharse de esta única oferta, lo hagan sin pérdida de tiempo, pues una vez agotados los ejemplares que tenemos, nos será imposible adquirir más.

AVISO

A nuestros lectores que han hecho sus pedidos directamente, enviando sólo el importe de la novela, les suplicamos remitirnos catorce centavos en sellos de Correo para el franqueo certificado.

M.E.C.D. 2016

SE INVESTIGA UN VIOLENTO BROTE DE POLIOMIELITIS ANTERIOR AGUDA EN SURGIDERO DE BATABANO

DEMANDA A LOS TRESCIENTOS HEREDEROS DE DOÑA MICAELA DE LA OSA; GRAVE ACUSACION

A nombre de los preteridos, la presentará hoy el Dr. Armando Bolaños en el repartimiento judicial. Apelación admitida en ambos efectos. Sentencia confirmada. Finaliza la hora de verano

(NOTICIAS DE LOS JUZGADOS DE PRIMERA INSTANCIA)

Hoy será presentado ante el Repartimiento de los Asuntos Civiles de los Juzgados de Primera Instancia, a cargo del doctor Moisés Maestri, una importante demanda de mayor cuantía establecida por el doctor Armando Bolaños a nombre de los herederos preteridos en la adjudicación de los bienes de la famosa herencia dejada por doña Micaela de la Osa y Quiñones.

Esta demanda contiene fundamentos de derecho en materia civil que le darán gran resonancia a este asunto, puesto que según la opinión del letrado director no se han cumplido los preceptos de la Ley, por las siguientes razones:

Primera: Porque el 11 de mayo de 1831, don Pedro Bassiere, albacea testamentario designado por la cláusula 65 del testamento y el licenciado don José María Madrigal Valdivia, representante del R. Padre don Manuel Pérez de la Oliva y en el Juzgado Político de esta capital establecieron un juicio de testamentaría sobre la partición de los bienes de la causante, estimando la representación del Padre Oliva que la Casa de Beneficencia y Maternidad era el único heredero de los cuantiosos bienes, por lo que, en consulta ante los Reyes de España, dictaron éstos su Real Orden de 12 de Octubre de 1832, que dijo en parte dispositiva que se ajustase y cumpliese la voluntad de la testadora, que no conforme con esta soberana disposición, se estableció un juicio ante la Real Audiencia Pretorial de Puerto Príncipe por cuyo motivo se dictó la sentencia de 29 de Octubre de 1840 que condenó a la representación de la Real Casa de Beneficencia a perpetuo silencio; esto demuestra, sin que haya necesidad de un gran esfuerzo mental—dice el letrado—que habían caído dentro del delito que más tarde y por la Orden III de 1900 se calificó de litigante temerario y de mala fe; pero no es esto lo que asombra, lo que llega a deslumbrar es que hasta ese momento don Pedro Bassiere y el licenciado Madrigal, cada uno en representación de los intereses que dirigían, se combatieron y acusaron mutuamente, y que luego, por un fenómeno inexplicable, pero con apariencia de delito criminal, el día 10 de junio de 1840, don Pedro Bassiere renunciara la administración y representación de los parientes pobres y pusiere en manos de su enconado enemigo los intereses de los infelices herederos, y que cuando participa esto al Juzgado, proponiendo aquél haga constar que ya le entregó documentos de dicha administración y que, en cambio, se le negase el mejor derecho que a ello tenían a don Joaquín de la Osa, que a más de heredero era sobrino de la causante.

Segunda: Que en 28 de enero de 1881, José María Madrigal y León inicia en el Juzgado de Primera Instancia de Guadalupe un expediente de denuncia de su legítimo padre, don José María Madrigal y Valdivia, que en 22 de marzo del propio año y en el antedicho Juzgado establece éste un juicio universal designando como administradores comuneros a don Regino Pérez ya Tomás Polo, es decir, que luego de haber tenido su padre maliciosamente una administración—agrega el doctor Bolaños—durante cuarenta y un años, violando con ello no sólo las Leyes de procedimiento, sino las de moral, para evitar que en su condición de heredero de aquél, pudiera perjudicarse, entrega la administración de los bienes de los herederos sin contar con éstos, en manos de personas de su absoluta confianza, para que éstos mantengan en absoluto silencio los múltiples delitos que se cometieron y que se han mantenido en este estado hasta el mes de agosto de 1936 en que falleció don Regino Pérez.

Estimando el letrado doctor Bolaños, que sigue este asunto, que sus representados tienen derecho a la herencia por ser parientes de la causante, en cuarto, quinto y sexto grados, como lo prueba con el árbol genealógico que se acompaña, fundo su pretensión en lo que dispone el artículo 1124 de la Ley de Enjuiciamiento Civil.

Admite la Audiencia una apelación en ambos efectos.

En los autos del juicio declarativo de mayor cuantía establecido por Francisco Garrido Palau contra José María Moré Marruz, en el cual se remató una inmensa finca ubicada en Güines, la Audiencia ha admitido en ambos efectos el recurso de apelación promovido, librando carta orden para que el Juzgado remita inmediatamente los autos principales.

Confirman una sentencia del Municipal del Sur

En la apelación establecida contra la sentencia dictada por el Juez Municipal del Sur, en el juicio de desahucio seguido por Silvio Fernández contra Rosalía Gómez Lorenzo, el señor Juez de Primera Instancia de Almendares, doctor Manuel R. Zaldívar, dictó sentencia por ante el Secretario doctor Whitmarsh, confirmando en todas sus partes la resolución del tribunal inferior que declaró sin lugar la demanda sobre desalojo de la casa Sitios 253.

Termina el lunes la hora de verano en el Repartimiento y Juzgado del Sur.

A partir del próximo lunes, fecha en la que termina el horario de verano, los horas de oficina y audiencia en el Repartiemiento de los Asuntos Civiles y del de Primera Instancia del Sur, serán de 7 y 30 a 11 y 30 a. m., cerrando la admisión el Repartimiento a las 10.30.

Divorcios.

El doctor Juan Francisco Nodarse, Juez de Primera Instancia del Norte, dictó sentencia por ante el Secretario Conrado Velazco, declarando con lugar las demandas de divorcios establecidas por Zaida Ferrer Piñero contra Domingo Torreiro Vázquez, y Digna de la Concepción Mercedes Alonso y Valdés contra Armando Quesada y Trujillo, dejándolos en libertad de contraer nuevas nupcias.

—El propio Juez y por ante el Secretario Conralo Velazco declaró sin lugar la demanda de divorcio establecida por Tomás Quintana y Gestal contra Emilia Cordero, absolviendo a esta última.

Norte. Gárate.

En los autos del recurso electoral promovido por Pedro Felipe de San Antonio Bradly, sobre nulidad de las elecciones celebradas por el Partido Nacional Revolucionario Realista en el barrio de Luyanó, se ha dictado sentencia declarando sin lugar el recurso con las costas a cargo del recurrente.

—Es urgente la comparecencia en el Juzgado de Primera Instancia del Norte, Secretaría de Gárate, de los doctores Saul Sáenz de Calahorra, Aristides Pérez Andrés y del procurador Gervasio Torreira.

Relación de los asuntos civiles turnados ayer.

Exhorto: De Artemisa, en divorcio por Santiago Fernández contra Piedad Alfonso, al Oeste; de Güines, en tercería por Florentino Marroquín, al Norte.

Jubilaciones: Ibrahim Urquiaga Arrastia, al Norte; Bienvenido Martínez Montalván, al Centro; Luisa Herrera, pensión de Generoso Aguiar, al Sur; Raúl Mejer Martín, al Este.

Pensión de veteranos: Rogelio Palma Castillo, al Este; Ceferino Díaz Díaz, al Sur.

Declaratoria de herederos: José Rodríguez Hevia, al Oeste; Serafín Pedro Chávez Quintana, al Este.

Incidentes sobre accidentes del trabajo: Rafael Dutit contra Cía. de Seguros Cuba y Ferrocarriles del Norte de Cuba sobre nulidad del pacto entre obrero y Cía., al Oeste; Pedro Agüero Riverol, contra Cía. Seguros Cuba, como aseguradora de Viuda de Oña, sobre nulidad del pacto entre obrero y ía., al Este.

Audiencia en Justicia: Isidoro Fernández Fiss, sobre recurso de audiencia en justicia en el verbal que le siguió Argelio Medina, en el Juzgado Municipal del Sur, al de Almendares.

Menor cuantía por pesos: Bernardo León Baskes contra Jaime Alberto Menssi, al Este; Julio Dumas contra María del Socorro Mencía y otros al de Almendares.

Inscripción de nacimiento: Jorge Ochoa Cruz, al Sur.

Divorcios: Buenaventura Hernández contra María Luisa Hernández, al Este; Bonicio Puig contra María del Carmen Couceiro, al Oeste; Telesforo Ferrer, contra Juana González, al Centro; Felipe García Casariego contra Esther Leal de la Peña, al Norte; Julia Marrero, contra William Lindnes, al Oeste; Aniceto Rascón contra Manuela Castaño, Alonso, al Sur; Nieves Prado y Coto contra Ramón Arenal, al Centro; Alicia Hernández contra Enrique Rasch, al de Almendares; Clotilde Bolkoa contra José Fernández, al Norte.

Solicita informes acerca de nuestra renovación rural

El Secretario de Agricultura ha recibido del de España un escrito solicitando información sobre los trabajos realizados en pro de la renovación rural. Su deseo, según dice, es conocer los procedimientos que se utilizan en nuestro país para atender a la población campesina, en particular, en lo que respecta al mejoramiento de la vivienda, repoblación forestal, escuelas rurales y cursos de preparación de la mujer campesina.

Se han dictado las órdenes oportunas para que se le remitan los antecedentes que solicita.

Fiesta agrícola en «Tierras Prietas»

Más de 500 agricultores de la barriada conocida por Tierras Prietas, en Marianao, han testimoniado su gratitud a la Secretaría de Agricultura por la atención que presta a las actividades de los Clubs Agrícolas para Menores en dicha región.

Durante el acto celebrado, el joven Vigoa expuso sus impresiones respecto a la Exposición Mundial de Avicultura de la ciudad de Cleveland, a la que concurrió por cuenta del Departamento Agrícola cubano. Instruyó a sus compañeros y a los reunidos en la fiesta sobre los progresos en la cría de aves y manipulación de huevos y carnes para los mercados consumidores y, finalmente, trató de la organización de los niños agricultores y la enorme labor que rinden en Norte América.

Títulos expedidos

El Subsecretario de Agricultura ha firmado los siguientes títulos expedidos por el Negociado de Registro Pecuario y Marcas de Ganado.

Pablo Sardiñas, de la provincia de la Habana.

Paulino O-Farrill, Manuel Lazo Rodríguez, Félix Hernández Bello, Abelardo Herrera, Eusebio Fernández Pelegrín, Juan Díaz Rodríguez, José A. Amado Tenreiro, Juan Velazco León, de la provincia de Santa Clara.

Caridad Tejeda Dennis, Felina Rodríguez viuda de Hidalgo, Hilario Ramos Linares, Albino Rodríguez, Isidoro Pérez, Pedro Núñez Morales, Luis Fernández Fernández, Benjamín Cortina Suárez y José Basulto de la provincia de Camagüey.

Antonio González Marrero y Victoriano García Delgado, de la provincia de Oriente.

Marcas de ganado

San solicitado marcas como ganaderos mayores los siguientes señores:

Octavio Quiñones, Andrés y Santiago Silva Perez.

Y como ganaderos menores los señores:

Pedro Batista, José Núñez Blanco, Oscar Naranjo, José Pompa García, Julián Tem, Francisco Herrera, Miguel a Matamoros, Jaime Estévez Soto, Miguel Oyarzábal, Manuel Estrada Cedeño, Saturnino Iturriaga Valdés, Juan Santana, Ramón Santos, Gabriel Cedeño, Armando García Villanueva, Fernando Pérez Pérez, Manuel Ramírez Ferrá y Daniel Lorenzo Silverio.

HABANERAS

LA MODA ACTUAL

MODELO PARA JOVENCITA

Este encantador modelito hará las delicias de toda jovencita que guste de lucir siempre a la última moda. El corte de la blusa es estilo princesa, y las pinzas en la cintura hacen que ésta luzca más breve. El corte de la falda es circular.

Esta falda de tirantes tendrá mucho lucimiento si se usa con blusas vaporosas y finas, así como también con las de tipo sastre. Es éste un diseño que ofrece una manera económica de introducir variedad en el guardarropa, confeccionándose distintas blusas.

Para la falda, elíjase lana fina, franela, crepé o gingham, y para la blusa, muselina suiza de motas, hilo o crepé.

REGALOS ELEGANTES

Una obligación que adquirimos al hacer la vida social activa sostiene el cambio de atenciones y el debido mantenimiento de las amistades siempre que se presente la ocasión en una boda, un bautizo, una petición o un santo.

Para las correspondencias próximas quéremos indicar que la **Casa Potín**, establecida en O-Reilly 37, tiene un surtido de estuches de bombones de las mejores marcas, así como los dulces finos, pasteles y cakes que presentan en bandejas decoradas preciosas.

ESTILO DELANTAL

Nada más atractivo para lucir bien arreglada y sentirse fresca y cómoda, que este diseño estilo delantal. El cuello de corte V está adornado con trencilla alrededor, detalle muy favorecedor, así como las mangas redondas en forma de alas, que son el principal atractivo del diseño.

Su confección es sencillísima. Hágase en gingham, cretona o batista.

DETALLES DE BUEN GUSTO

Las personas se juzgan por sus acciones, siendo los detalles elegantes los que las acreditan como de buen gusto.

Así, en las exigencias sociales, cuando tenemos que ofrecer un té, una comida o simplemente un **cocktail**, debemos acompañar a las demás cosas que servimos con las deliciosas galleticas de la marca **Huntley & Palmers**, en las que se encuentran todas las más finas en sabores variados y gustos exquisitos, que aseguran cada día su fama entre las galleticas de calidad.

SOBRE LAS MODAS

Las americanas desconocen las costureras y las pruebas.

En cambio conocen las innumerables trastiendas de almacenes que parecen de cuento de hadas.

No se trata de vestirse, o de confeccionar algo «práctico». Se trata, únicamente de hacer que las mujeres sean bonitas y, más que bonitas, que sea alegre su apariencia. Peor para ellas si el vestido no dura más que quince días, o un mes. Como no es caro, se le reemplaza. Esta es la razón de que todas las muchachas americanas, tengan un aire «tan nuevo».

La mayor ambición de todas las mujeres es parecerse a una «star» de Hollywood. Cada cual elige más o menos inconscientemente su heroína. En la tienda más grande de Nueva York existe una sección de sombreros que son copia de los que llevan en la pantalla las grandes vedettes. Hay en todo instante una muchedumbre para comprar en esa sección. Lo principal es tener «glamour» (la palabra quiere decir mezcla de brillantez, de gracia, de elegancia, de dinamismo). Las mujeres y los hombres se dividen, en todo el Universo, en dos clases: los que tienen «glamour» y los que no lo tienen.

La mujer que trabaja gasta alrededor de una tercera parte en su **toilette**.

Las tiendas desbordan de modelos siempre nuevos y renovados diez tamaños diferentes, y veinte variedades de colores.

Yo he visto en las mujeres, y en las tiendas, cien mil cosas que me han arrancado gritos de admiración.

TU MUSA Y LA MIA

A Gabriel Merin.

Poeta: Tu verso es canto pagano,
himno a la belleza triunfante, carnal;
y el materialismo de tu poesía
marca la distancia de tu alma y la mía...
tú adoras la forma; ¡yo lo inmaterial!

Tu musa es perfecta figura de diosa;
la mía una sombra que no he de alcanzar;
yo vivo soñando con un imposible...
tú vives gozando todo lo tangible,
que la vida alegre te brinda al pasar.

¡Unos ojos bellos, una cara hermosa,
unos labios rojos que sepan besar!
¿Y el alma, poeta... no te ha interesado?
Es tan sólo un cuerpo con lo que has soñado,
y eso es en el mundo muy fácil de hallar.

Pero si buscaras tu alma gemela
con los ojos puestos en un ideal,
entonces, poeta, desesperarías
y sería tu vida lo que es hoy la mía:
una espera inútil, ¡de lo que se sabe que no ha de llegar!

L. R.

MENU DEL DIA

Almuerzo	Comida
Jup de frutas.	Fruta bomba helada.
Huevos al plato.	Crema de apio.
Arroz a la milanesa.	Pollo frito con jalea.
Ensalada de vegetales.	Ensalada de tomates.
Dulce de coco con queso.	Helado de mango.

RECETAS DE COCINA

Salta Gratín

Se reducen a la mitad tres cucharadas de vino blanco y la misma cantidad de caldo del pescado que se vaya a servir, añadiéndole una cucharada de cebollas picaditas, tres cucharones de caldo y uno de vino seco, dejándolo hervir diez minutos. Terminado ésto se le agrega media cucharada de perejil picadito, cubriendo el pescado con esta salsa que estará caliente.

M. R. de FONTANILLS

Varias empresas navieras europeas han modificado los itinerarios de sus vapores por miedo a la guerra

Recogido por un guarda-costas americano el polizón que se lanzó del ferry y que se suponía destrozado por las hélices del navío. Un telegrama circular que causa gran confusión

Tanto en la Consultoría Legal de la Secretaría de Hacienda, como en la Aduana de la Habana, no se habla más que del Telegrama Circular que dispone que los inspectores de Aduana no cobren servicios extraordinarios a los barcos turistas.

En la edición del pasado domingo hicimos referencia de que los servicios extraordinarios que se cobran a los barcos turistas por los empleados de la Aduana de la Habana están basados legalmente en el artículo 118 de las ordenanzas de Aduanas, las cuales son siempre solicitadas, por convenirle así a sus intereses, por los capitanes de buques, por sí o por medio de sus agentes legales.

De las investigaciones practicadas parece que existe una confusión al mencionar a los inspectores de Aduana, como excluidos de los tales servicios extraordinarios, cuando, en realidad, sólo se trata de excluir de esos servicios extras a los miembros de una nueva Sección de Inspectores de Resguardo de reciente creación por la Secretaría de Hacienda, Inspección de Resguardo creada para las inspecciones de Aduanas, funcionamiento de esas oficinas y persecución del contrabando en general, teniendo ese organismo un carácter punitivo.

La creación del Cuerpo de Inspección General de Resguardo sólo autoriza a los funcionarios y empleados asignados al mismo al disfrute de dietas cuando sean comisionados por la Secretaría de Hacienda para hacer inspecciones en las Aduanas del interior de la República.

La recaudación

La Aduana de la Habana recaudó ayer $86,316.10.

Fué rescatado el polizón

El polizón cubano Celestino Delgado, del que dimos cuenta que había desaparecido del «Seatrain Havana» frente a las costas de la Florida, y que se estimaba había perecido destrozado por las hélices del buque, fué recogido por un guardacostas americano. Será traído a este puerto en el próximo viaje del mencionado ferry.

Efectos de la situación europea

Han comenzado a sentirse ya los efectos de la situación europea, pues las empresas navieras han tenido que variar el movimiento de sus barcos. El «Reina del Pacífico», que debió haber salido el sábado rumbo a este puerto, no ha salido todavía de Liverpool, en espera de órdenes. Los barcos italianos también recibieron órdenes de no aceptar carga para Europa. El vapor «Istria», que se halla en la Habana, ha suspendido sus operaciones de carga de hierro viejo. El vapor alemán «Arauca», que también se encuentra en nuestro puerto, ha recibido órdenes de permanecer en el mismo hasta nuevo aviso. Dicho buque tenía anunciada su salida anoche de la Habana para Matanzas a fin de dejar un cargamento de abono que trajo de Europa.

El «México»

Procedente de New York tomó puerto ayer mañana en ruta a Progreso y Veracruz, con carga general y pasajeros para la Habana así como carga y 97 pasajeros en tránsito, el vapor americano «México», de la Ward Line.

Figuran entre los viajeros llegados en el citado buque, el Encargado de Negocios de China en Cuba señor Tchev Che-Tsien, la doctora Flora Díaz Parrado, Antonio Fernández Trevejo, Víctor M. Parrales, José Ferrán, Cecilio Gineri y familia, Marian Morgas y varios italianos que vienen a obtener la visa de sus pasaportes.

Los que se embarcaron

En el «México» embarcaron el pelotari Segundo Sainz Goicochea, Generoso Castro Bravo y señora, Roberto Martínez, América Veitia y Pérez, Ivonne Laredo Bú, doctor Nicolás N. Dracoulines, Guillermo C-Hallorans, Luis A. Rubio y señora, Jorge y Elena Poza, Adriana Rodríguez Gras y otros.

El «Sixaola»

En su viaje regular llegó ayer mañana de New Orleans, el vapor americano «Sixaola», de la Gran Flota Blanca, que trajo carga general y pasajeros tanto con destino a la Habana como en tránsito.

De la vía aérea

Procedente de Miami llegaron ayer al aeropuerto del Arsenal el avión NC 15374, que rindió dos viajes, y el NC 752 V, los cuales trajeron en total 84 pasajeros.

Por esta misma vía salieron los señores: Peter Suárez e hijo, Gustavo Olivera, Osvaldo Sirgado y otros hasta el número de 64, siendo los restantes turistas.

También regresaron por esta vía los integrantes del club de base ball amateur de los Estados Unidos que participaron de las competencias internacionales celebradas recientemente en la Habana.

El «Veragua»

Esta tarde, a las cuatro, tomará puerto en su viaje regular directo de New York, el turbo eléctrico americano «Veragua», de la Gran Flota Blanca, que trae 1,709 toneladas de carga general, un saco de correspondencia y 21 pasajeros para la Habana, así como carga y pasajeros en tránsito para Centro América.

Vienen en el referido buque la señora Louise Lorie, familiar del señor C. J. Lorie, Cónsul de Costa Rica en Boston, y a quien acompañan otros familiares; el señor Fernando Cabada, Isabel Fernández, doctor Alfredo González y familia y otros.

El «Oriente»

En viaje directo desde New York tomará puerto a las siete de la mañanade hoy el turbo eléctrico americano «Oriente», de la Ward Line, que trae 1,850 toneladas de carga general para la Habana así como 370 pasajeros, de los cuales 187 son turistas que regresarán en el mismo barco al puerto de procedencia, siendo los restantes para la Habana.

El «Duchess of Richmond»

Mañana, y en viaje de excursión, llegará el trasatlántico inglés «Duchess of Richmond», que trae numerosos pasajeros turistas en tránsito.

Otros barcos que se esperan

Para el día 2 de septiembre se encuentra anunciado el arribo a nuestro puerto de los siguientes vapores: «Imperial», que viene de Valparaíso y escalas con carga general y pasajeros para la Habana y en tránsito; «Spaardam», de bandera holandesa, que procede de Rotterdam y Amberes con carga y pasajeros tanto para la Habana como en tránsito; «Burgerdyk», que viene de New Orleans, para tomar en la tos cubanos con destino a Europa; Habana un cargamento de producel «Lysejjord», buque de bandera noruea, que se encuentra al servicio de la Gran Flota Blanca, y que procede de Savannah, con carga general y «Siboney», de la Ward Line, que viene de México.

Dos ferries

Hoy llegarán los ferries americanos «Estrada Palma» y «Seatrain New Orleans», que proceden de Port Everglades y New Orleans, respectivamente; ambos con carga general.

El «Darien»

Con carga general para la Habana, así como carga y cinco pasajeros en tránsito, llegó ayer de New York, el vapor panameño «Darien», perteneciente a la Gran Flota Blanca.

Las salidas

Durante el día de ayer salieron los siguientes barcos: «Venus», para Caibarién; «Darien», para Puerto Cortés; «México», para Progreso y Veracruz y «Sixaola», para Cristóbal.

Sesenta toros

Con destino a México, ha traído el vapor alemán «Arauca» sesenta toros, de procedencia holandesa.

Para cargar mieles

Para tomar un cargamento de miel era esperado anoche a última hora en nuestro puerto el vapor inglés «Frontenac».

Concierto en la Primera Estación el 4 de Septiembre

En la inauguración del edificio de la Primera Estación, situada en Chacón y Cuba, que se verificará el próximo día cuatro de septiembre, amenizará el acto la Banda de la Policía Nacional bajo la dirección del teniente Vicente Braga, con el siguiente programa: Primera parte. 1. Himno Cuatro de septiembre. 2. Paso doble «Morena». por J. del Moral. 3. Mosaico cubano «El plan trienal» por Rojas. 4. danzón «E lcadete constitucional, por Rubalcaba. 5 Mojito criollo «Ajiaco cubano», por Arana. 6. Afro cubano «Reina africana», por F. Valdés. y 7. paso doble «Mi Jaca», por Mostaza. Segunda parte: 1. Himno invasor, 2 conjunto de Corridos «Caprichito», por teniente Braga. 3. Mosaico cubano C.O.C.O., por Rojas. 4. Danzón «Almendra», por A. Valdés. 5. Célebre conga «Jaruco» por M. y Vázquez. 6. Rumba «Cachita, por R. Hernández y 7. Himno Nacional cubano, por Pedro Figueredo.

Dándose hachazos en la cabeza, quiso matarse un anciano

Otro se causó heridas de gravedad con un cuchillo. Frustrado robo en un café

Con motivo de encontrarse gravemente enfermos, dos individuos intentaron ayer suicidarse. Uno de ellos utilizó un hacha y el otro un cuchillo. Ambos se causaron gravísimas heridas.

El primer caso ocurrió a las cinco y media de la mañana en la casa Luz Caballero 578, en la Víbora. Su inquilino, Pedro Iglesias Torres, de 66 años de edad, utilizando un hacha, se produjo diversas heridas diseminadas por la cabeza. En grave estado fué conducido por lo policía al Centro de Socorro de Jesús del Monte, donde le prestaron asistencia.

Al ser interrogados por la policía declaró que con motivo de encontrarase gravemente enfermo determinó suicidarse, utilizando para ello el hacha con la que se asestó varios golpes en la cabeza.

En el mismo sentido declaró su esposa, Carmen Peña Fernandez, agregando que al sorprender a Pedro cuando se daba los hachazos en la cabeza, trató de impedirlo pero el anciano se resistió a dejarse despojar del arma, con la que continuó golpeándose. Entonces se dirigió a la calle y dió cuenta de lo ocurrido a la policía, que acudió a su domicilio e impidió que el anciano completara su obra.

Otro caso ocurrió en horas de la tarde, en la esquina de Diez de Octubre y Madrid, en donde, con un cuchillo, intentó suicidarse Ricardo Soler Ocha, de 32 años y sin domicilio. Conducido al centro de socorro de Jesús del Monte fué asistido de varias heridas de carácter grave en el lado izquierdo del pecho.

Aseguró el paciente a la policía que su determinación de matarse obedecía a estar enfermo y carente de recursos.

De ambos casos dieron cuenta el comandante Vega y el capitán Triana al Juez de instrucción de la Sección Quinta.

Intentaron robar en un café de la Víbora

Dos individuos intentaron robar ayer en el café «Los Castellanos», situado en la esquina de Diez de Octubre y San Francisco, siendo uno de ellos detenido por la policía.

Según aparece de las actuaciones iniciadas por el comandante Vega, inspector del Tercer Distrito, y el capitán Triana, al mando de la Decimasegunda Estación, el señor Manuel González, propietario del citado establecimiento, se encontraba durmiendo cuando fué despertado por los ladridos de un perro que posee. Tratando de investigar la causa bajó a su comercio y sorprendió a dos individuos cuando intentaban violentar una de las cajas de caudales. Al darles el alto los desconocidos entablaron lucha con el comerciante, pero al fin, lograron huir.

El señor González dió cuenta de lo ocurrido a la policía, presentándose en el establecimiento Osvaldo López con varios agentes, los cuales rodearon la manzana con el propósito de impedir la fuga de los delincuentes.

Momentos después era detenido, oculto en el sótano del propio café, el blanco Manuel López Sardaña, vecino de Justicia 624, en Luyanó.

Al ser interrogado declaró que su cómplice era un individuo a quien conocía por el alias de «Nangao», del que ignora las demás generales y domicilio, el que lo instó a realizar el robo, haciéndole creer que iban a conseguir pingües ganancias.

Al practicarse un registro en el café, la policía ocupó una pistola cargada, un cuchillo y un carnet del Partido Comunista de la Filial 31.

De no haber sido por la oportuna presencia del señor González y más tarde por la intervención de la policía, los citados individuos hubieran consumado el robo.

Se espera que el fugitivo Nangao sea detenido en breve por tener la policía referencias de su paradero.

Con lo actuado se le dió cuenta al Juez de Instrucción de la Sección Quinta, con presentación ante esa autoridad del acusado López Sardaña, que fué remitido al Vivac por todo el tiempo que señala la ley.

TRASLADADOS A "LAS ANIMAS" EN DOS AMBULANCIAS, SEIS NIÑOS VECINOS DEL TERMINO

Como primera medida urgente, Sanidad suspende las clases en los colegios privados y la apertura del curso el próximo 11 de Septiembre. Los exámenes para plomeros serán en La Habana

Un violento brote de poliomielitis anterior aguda epidémica se registra en estos momentos en Surgidero de Batabanó. El número de atacados no sólo ha alarmado a nuestras autoridades sanitarias por el hecho, sino por ser la primera vez que se advierte en Cuba, de que algunos de los pequeños enfermos son parientes cercanos.

Visitó al Director de Sanidad, doctor Finlay, el Jefe Local de Batabanó, el cual mostró los certificados expedidos por los médicos de cabecera, en los que consignaban sus sospechas de que los menores enfermos padecían el mal de Heine-Medin (poliomielitis anterior aguda epidémica), lo que apreció él también, al visitarlos.

Con tal motivo, el doctor Finlay designó al Inspector Médico, doctor José March, de la Inspección General de Sanidad y Beneficencia, para que examinara los pacientes, dando por resultado que dicho Inspector estimó los casos como positivos de la referida enfermedad.

A primera hora de la mañana de ayer, lunes, partieron para Surgidero de Batabanó las ambulancias del Hospital Las Animas y del Negociado de Inspección Médica de La Habana, para proceder al traslado a aquel hospital de los enfermos, lo que se hizo horas más tarde.

Se nombran los niños enfermos, Francisco Herro, de un año de edad, vecino de la calle Maceo, número 21; Dolores Capdevila, de 14 meses de nacida, vecina de Toledo, entre Hermida y Carmen; Luis A. Padrón, de 18 meses de nacido, vecino de Máximo Gómez, número 25; Luciano Herro, de dos años de edad, vecino del Reparto San Vicente; Aleida Hugo, de dos años de edad, vecina de Toledo y Libertad, y Lázaro González, de 21 meses de nacido y vecino del Reparto El Sapo.

Inmediatamente de ingresados en Las Animas los citados menores, fué convocada la Comisión de Enfermedades Infecciosas para el examen de los mismos, y según se nos informa, el diagnóstico ha sido diferido, en espera del resultado de determinados análisis ordenados practicar.

Por otra parte, el Director de Sanidad, doctor Finlay, ordenó al Jefe Local de Batabanó que suspenda las clases en los colegios privados que funcionan en la población, y que aplace la apertura del curso escolar de la Secretaría de Educación, que debe comenzar el segundo lunes del entrante mes de septiembre.

Asimismo, por último, se ha dispuesto una estrecha vigilancia sobre los niños residentes en Surgidero de Batabanó, especialmente aquellos que residen próximos a donde han ocurrido los casos apuntados.

Los aspirantes a plomeros deben dirigirse a Ingeniería Nacional

El Director de Sanidad, doctor Finlay, ha dictado una circular a todos los jefes locales de la isla, comunicándoles que hagan saber a los aspirantes a plomeros y maestros instaladores que deben dirigir su solicitud de examen al señor Rogelio Espinosa, Director de Ingeniería Sanitaria Nacional, el cual señalará fecha y hora de la celebración de los exámenes, en esta capital.

Obedece la anterior resolución a la imposibilidad que existe, por falta de créditos, para constituirse el Tribunal Examinador en las capitales de provincia, conforme dispone la ley. Por el momento, pues, dichos exámenes se celebrarán en La Habana, a la que se trasladarán los aspirantes cuando se les ordene por el doctor Espinosa.

Epidemia de rabia canina

Un crecido número de vecinos del pueblo de Cortés, en Pinar del Río, ha dirigido una denuncia al Director de Sanidad informándole de la existencia de una epidemia de rabia canina, con graves consecuencias, pues recientemente fueron mordidos por perros enfermos veinte puercos, los cuales murieron, ocasionándole a su propietario una pérdida de más de trescientos pesos. Temen los vecinos de Cortés que la epidemia produzca daños a los humanos.

La superioridad sanitaria ha ordenado una investigación.

Cuba no podrá prestar ayuda a los españoles refugiados en Francia, ya que nuestras leyes se oponen a ello

El Secretario de Estado se dirige en ese sentido a su colega de Trabajo, para que estudie el asunto. Muchos patronos tratan de burlar el pago de Maternidad Obrera

El secretario del Trabajo ha recibido una comunicación del secretario de Estado, doctor Miguel Angel Campa, trasladando la carta enviada a ese centro por la Oficina Internacional del Trabajo, señalándole el Derecho de Asilo y de auxilio a los refugiados políticos españoles, y dándole cuenta de que existen en territorio francés 350 mil españoles en esas condiciones, entre los cuales hay profesionales de distintas ramas, por lo que el ministro de Trabajo de Francia está procurando darles empleo en distintas labores agrícolas e industriales del país.

Se recaba, sin embargo, la cooperación del Gobierno cubano, a fin de aliviar la crítica situación por que atraviesan esos hombres.

El secretario del Trabajo, doctor Portuondo Domenech, se propone estudiar los fundamentos de nuestras leyes y la posibilidad de prestar la ayuda pedida.

SE OPONE EL ADMINISTRADOR DE LA RUTA 58 SE ORGANICEN SUS TRABAJADORES EN SECCION SINDICAL

El Sindicato de Empleados y Obreros de la Cooperativa de Omnibus Aliados, que preside el señor José María Pérez, se ha dirigido al director general del Trabajo dándole cuenta de que el administrador de la ruta 58 de esa empresa trata de dar ingreso a nuevo personal, con manifiesta violación del contrato colectivo de trabajo, habiendo amenazado a los obreros para impedirles que se organicen en sección sindical.

El director general del Trabajo, ha dispuesto una amplia investigación de los hechos denunciados.

ADVERTENCIA A LOS PATRONOS QUE CONTRIBUYEN POR MATERNIDAD OBRERA

La Delegación Provincial de Salud y Maternidad de La Habana ha dado a la publicidad que se tienen noticias de ciertos elementos que se hacen pasar por inspectores de Maternidad Obrera, los cuales están visitando las industrias y comercios de esta capital y de la provincia, le advierte a todos que los patronos están en el perfecto derecho de reclamar de los inspectores el carnet de identificación, firmado por el presidente de la Delegación Provincial de La Habana, doctor Yero Bou, y con el cuño oficial de la Delegación.

Además, al practicarse la inspección, los patronos exigirán que se haga constar en el Libro Oficial de Maternidad, en el capítulo denominado «Diligencia de Inspección», la visita realizada y el nombre y número del inspector, pues se ha dado el caso de que alguien ha ido a realizar inspecciones sin órdenes e inclusive no se ha dado cuenta a la superioridad, como es obligatorio hacer.

47,000 PESOS RECAUDADOS POR MATERNIDAD

El secretario de la Delegación Provincial de Maternidad de La Habana, doctor Salvador Juncadella, ha dado cuenta de que hasta ayer, día 28, se había obtenido una recaudación ascendente a la cantidad de $47,341.44, la cual supera el estimado hecho para el actual mes de agosto, y que once mil quinientos sesenta y cuatro contribuyentes habían hecho sus aportaciones a la Caja de Maternidad.

ELECCIONES DE PERIODISTAS DEL INTERIOR

Bajo la presidencia del doctor José Joaquín Chalons se reunieron en la tarde de ayer, en la Biblioteca de la Secretaría del Trabajo, los delegados de las Asociaciones de Periodistas del Interior de la Isla, a fin de designar el delegado que habrá de representarlas en el Directorio del Retiro de Periodistas. Estas elecciones fueron impugnadas por la Asociación de Prensa Aérea de Cuba y la Asociación de Reporters Aéreos de Cuba, por considerar que no se cumplía por el Retiro de Periodistas la ley y el reglamento que regula esa materia, haciéndose constar en acta.

El presidente puso a votación el tema y fué designado el señor Modesto Morales Díaz en nombre de distintas agrupaciones de periodistas del interior de la Isla.

Se ahorcó un hombre a causa de su mala situacion economica

En la habitación número nueve, del hospedaje situado en Buenos Aires 67, donde residía, se suicidó ayer, ahorcándose, Santiago Pérez Díaz, de 36 años de edad.

Antes de poner en práctica sus propósitos, envió un telegrama a su tía Bienvenida Placeres, residente en Verada Nueva, dándole cuenta de su muerte. También escribió una carta al Juez de Instrucción y otra a un tal Jacinto.

En las mismas explica que su determinación obedecía a su mal estado económico y no poder recluir a su madre en un sanatorio

Con lo actuado se le dió cuenta al Juez de Instrucción de la Sección Cuarta por el teniente Pedro Díaz, al mando de la Décima Estación, que actuó desde los primeros momentos en estos hechos.

Concierto musical esta noche en el Anfiteatro

La Banda de Música de la División Central de la Policía Nacional, que dirige el Primer Teniente Vicente Braga, esta noche de ocho a diez de la noche enel Anfiteatro Nacional el siguiente programa. 1. Capricho heroico «El despertar del león», por Kontski, 2. Selección de la Opera «Bohemia» de Puccini, 3. Overtura de la ópera «Raymond, por Thomas. 4. Paso doble Torero «Novillero» por Agustín Lara, 5. Vals de salón Elena, por Baxter y Mosaico Capricho. Onda carta, por Ernesto Casas. 6. Mosaico Cubano 1936, por teniente Rojas. 7. Danzón Afro cubano por Rubalcaba y 8 Himno Nacional Cubano, por Pedro Figueredo.

AUTORIZADA UNA COMPAÑIA DE SEGUROS PARA AMPLIAR SUS NEGOCIOS EN EL RAMO

Por una Resolución dictada con fecha 24 de los corrientes por

LOS AZUCARES CRUDOS EN EL MERCADO DE NUEVA YORK SUBIERON DOS PUNTOS EN RELACION AL VIERNES

BOLSA DE NUEVA YORK

COTIZACIONES AL CIERRE AYER

—A	
Amer Crys	8¼
Am Radiator	10¼
Adams Expr	7¼
Air Reducc	51½
Alaska Jun	6⅞
Allied Chem	163
Allis Chal	33½
Amer Can	98½
Am Car Fou	19⅛
Am F Pow	2⅛
Amer Ice	—
Amer Inter	5
Amer Loco	15
Am P Light	4½
Amer Smel	41½
Amer Sugar	15½
A C Alcohol	6
Amer T and T	160¼
Am Tobac A	79
Am Tobac B	79
Am W Works	9⅞
Am Woolen	4
Anaconda C	24¼
Atchison	23½
Atlan Ref	18¾
Ass D Goods	7
Auburn Auto	1¾
Aviat Cor	3¾
Amer Metal	26½
Armour and Co	3¾
—B	
Baldwin Lo	10⅜
Balt and Ohio	4⅝
Bendix Avi	22⅞
Best and Co	—
Beth Steel	38½
Borden Co	19⅛
Briggs	19
Brook Man	10½
Butte Copp	—
Byers A M	9¾
—C	
Can Pacif	3½
Curt W, «A»	22¾
Curt W, com	4½
Case T Mach	—
Columb Gas	6½
C de Pasco	33¼
Ches and Ohio	32⅛
Chi R Islan	—
Chrysler	78⅞
Coca Cola	119
Col Carbon	—
Comm and Sout	1½
Cons Gas	30
Cons Oil	7
Cont Can	39¼
oCnt Oil	21⅝
Corn Prod	57⅝
Cont Motors	2
Cuba Co	—
Cub Amer S	3¾
C Am Sug, p	—
Cmm-l Solv	9¾
Chesapeake	—
Cruc Steel	29
Cons R Cuba	—
Canada Dry	16¾
—D	
Del Hudson	14
Del and Lack	4⅛
D Aircraft	59½
Drug Inc	4⅝
Dupont	158
-E	
East Kodak	163½
El Auto Lit	32⅝
El Pow Lig	7⅞
Elec Bond	8⅝
Erie (R R)	1
—F	
Fox Film C	17⅜
Frep Texas	20½
Foster Wh	14⅞
Firestone	19⅛
—G	
Gen Asphalt	11
Gen Elec	35¼
Gen Foods	43¾
Gen Motors	44⅛
Guantánamo S	—
Gillet Saf	6¼
Gimbel Bros	7⅝
Gold Dust	11
Goodrich R	18¼
Goodyear	24⅞
Gen Bronze	2½
Graham Page	½
Gramby	5⅞
Great North	21¾
—H	
Homestake	63
Houston Oil	4⅞
Hudson Mot	4⅞
—I	
Illi Cent	10
Interb R T	—
Int Cement	44¼
Int Nickel	46½
Inter Tel	5⅜
I Tel F S	5¾
Illin Glas	62¼
—J	
Johns Mansv	65½
—K	
Kroger Groc	25⅝
Kennecot	34⅛
—L	
Lambert Co	14¼
Lgg Myers	103¾
Loew-s Inc	40½
Loose Wiles	—
Lorillard	22⅝
Louisv Nas	42½
Ludlum Stl	16
Lehman Cor	21½
Liquid Carb	15
—M	
Macy (H R)	27¾
Manati Sug	1⅛
Montgomeri	48
Miss Pac, c	—
Miss Pac, p	—
Morris (Phi)	80½
Murray Corp	4½
—N	
N Y Central	12¾
Nash-Kelvi	6
Nat-l Bisc	25⅜
Nat-l Dist	22¾
Nat-l Dairy	15½
Nat-l P Li	8⅝
Nat-l Steel	62
North Amer	21¾
N A Aviat-n	14
Nort Pacif	8⅛
—O	
Ohio Oil	6⅛
Otis Elev	17¼
Otis Steel	8¾
—P	
Packard Mot	3¼
Paramount	8
Pennsylvann	16½
Pat Mines	7⅝
P Petroleum	33⅞
Pullman Co	24⅞
Pure Oil	6¾
Puerto Rico	19⅞
—R	
Radio Corp	5⅛
Rep I Steel	15½
Reynolds	37½
—S	
Schen Dis	10½
Safeway St	42½
Sears Roeb	75½
Shell Uni	10½
Simmons Co	21⅜
Soc Vacuun	10¾
St Paul, p	½
So Pacific	12
South Ry	14
Stan Brands	5⅞
Stand Gas	2½
Stan N J	39⅞
Stan Oil C	25
Stewart War	7¼
Studebaker	7¼
—T	
Texas Co	34¾
Texas Gulf	88⅛
Tinken Roll	42⅜
—U	
Union Carb	77⅞
U Pacific	91½
United Cor	2⅝
Uni Cor, pfd	35½
Unit Fruit	74½
U S Rubber	38⅜
U Aircraft	32¾
U S Steel	46⅛
U S Inb Alc	15½
U Gas Corp	—
—V	
Vanadium	20⅞
—W	
Warner Bros	4¼
W Brothers	2
West Union	21½
West Elec	103
Woolworth	45
—Y	
Yellow-Tr	14¼

VALORES

No variaron ayer los factores que han venido influyendo en el mercado local de valores. Posiblemente las noticias recibidas acerca de la tensión europea—unas alentando la esperanza de que el problema se solucionará sin apelar a las armas, y las más acentuando las posibilidades de que la contienda armada será inevitable, influyeran más que otros días en el ánimo de operadores e inversionistas y a ello se debiera la característica que tuvo el mercado durante todo el día: de inactividad.

Sólo se movieron algo el Bono nuevo de la Deuda Exterior 1977 y las Obligaciones Oro del Tesoro. En contraste con el tono del mercado, o de los valores especulativos, tanto el Bono mencionado como las Obligaciones dichas, quedaron cotizados ayer con fracción de más, en relación con el cierre del sábado.

A base del Bono 1977 a que nos referimos, se operó durante el día en unos 20.00 pesos. Al cierre había algún comprador que pagaba a 57.1|8, pero los vendedores mantenían 57.1|4.

En las Obligaciones Oro con siete y cuatro cupones se operó muy poco. Se estimó en unos ocho o diez mil pesos el volumen de las transacciones en ambas Aunque persiste la creencia de que esta semana tratará el Senado del royecto por el cual ha de solucionarse el problema que las Obligaciones constituyen, los operadores en esos papeles siguen en actitud expectante.

Como todos los días, hubo algunos negocios en varios de los bonos de renta fija, cuya posición se mantiene firme.

Casi nada se hizo a base de acciones. Las emisiones de las empresas y compañías que pagan dividendos, estuvieron sostenidas, especialmente las preferidas del Teléfono y de la Utilities del seis por ciento.

Nada nuevo ofrecieron los valores que figuran en la pizarra de la Cotización Libre que se verifica en la Bolsa local.

CAMBIOS

Tipos de venta al cierre ayer en Bancos de esta capital:

Nueva York, cable	1-10P.
Nueva York vista	1-10P.
Londres, cable	4.40
Londres, vista	4.39
París, cable	2.50
París, vista	2.49
Madrid, vista	Nominal
Madrid, cable	Nominal
Italia, cable	5.28
Italia, vista	5.27
Toronto, cable	Par
Toronto, vista	1|1.60S
Alemania, cable	39.90
Alemania vista	39.88
Bélgica, cable	16.99
Bélgica, vista	16.98
Suiza, cable	22.65
Suiza, vista	22.64
Hong Kong, cable	28.00
Hong Kong, vista	27.35
Amsterdam, cable	[illegible].95
Amsterdam, vista	53.90
Suecia, cable	24.22
Suecia, vista	24.20
Japón, cable	27.35
Japón, vista	27.34

CAMBIOS EN NEW YORK

Cierre ayer en New York:

Libra Esterlina	4.24
Francos	2.41
Pesetas	11¼

Bonos de Cuba

Cierre ayer en New York:

Speyer 5%	100¾	104
Speyer 4½	100	102½
Morgan, 5½	101½	102¾
Morgan 5%	102⅜	—
Obras Públicas	64¼	65
Cuba 4½-197 7	50	51
Cuba Railroad 5	32	33¾
Cuba Railroad 7½	33	36
Cuba Northen 5½	25⅞	27¼
Manati Sug 4	27	29¾
Warren Bros Db 6	34	38¼
Cuban Tel 7½	105	106½

ACCIONES DE LOS BANCOS

Cierre de ayer en New York:

Royal Bank of Canada	180
Guaranty Trust	252
New York Trust Co	106½
Chase National Bank	29½
National City aBnk	22⅞
Public Nat. Bank	27¼
Irving Trust	10⅞
Manufacturers Trust	36
Corn. Exchange B	52
Chemical B. Trust	45¼
First National of NY	1800
Bank of Manhattan	15⅝
Central Hannover	99
First Nat. Boston	41¼
First Boston Corp.	15½

1832 THE BANK OF NOVA SCOTIA INCORPORATED 1832 1939

EN NEW YORK

La agencia en New York de The Bank of Nova Scotia está situada en la calle Wall número 49, en el centro del distrito financiero, e invitamos a nuestros clientes de Cuba para que cuando visiten a New York utilicen los servicios que nuestra citada agencia les brinda.

Facilidades mundiales en todos los departamentos de banca.

Sucursales en Cuba:

HABANA:
P. Zayas y Cuba
Oficios 112
Av. de Italia 305
P. Varela 1164

CAMAGUEY
CIENFUEGOS
MANZANILLO
SANTIAGO
DE CUBA

The BANK of NOVA SCOTIA

MAS DE UN SIGLO DE SERVICIO BANCARIO

PROMEDIOS DEL CIERRE DE LA BOLSA DE NUEVA YORK

NUEVA YORK, agosto 28
(Por Dow Jones Co.)

	Abre	Máx.	Mínimo	Cierre		
30 industriales	134.67	136.40	132.68	134.66	baja	1.73
20 ferroviarias	26.28	26.30	25.75	26.02	baja	.86
15 serv público	24.39	24.71	24.06	24.35	baja	.78
40 Bonos			—	87.95	baja	.26

MERCADO DE GRANOS

Cierre de ayer en Chicago:

Avena	
Septiembre	30⅜
Diciembre	29⅜
Mayo	30
Centeno	
Septiembre	39⅞
Diciembre	46
Mayo	45⅞
Maíz	
Septiembre	44⅜
Diciembre	44¾
Mayo	47⅜
Trigo	
Septiembre	68¼
Diciembre	68⅝
Mayo	69⅜
Winnipeg:	
Octubre	58
Diciembre	59⅜
Mayo	62¼

MERCADO DE SEDA

Cierre ayer en New York:

Septiembre	2.45
Octubre	2.34½
Diciembre	2.24½

MERCADO DE GOMA

Cierre ayer en New York:

Septiembre	16.61
Enero	16.54
Diciembre	16.39
Marzo	16.37

COTIZACION DE LA PLATA

Al cierre del mercado local ayer quedó la plata cubana contra el billete americano, entre doce y doce un octavo de descuento.

SUBIERON LOS SEGUROS EN LONDRES Y BAJO LA LIBRA ESTERLINA AYER

LONDRES ,agosto 28.— Los tipos de seguros marítimos cubriendo el riesgo de guerra han sido grandemente aumentados nuevamente hoy.

El mercado de valores abrió con los principales valores cotizándose a los precios mínimos fijados. El mercado nominal. Pequeñas operaciones se efectuaron en el mercado de valores esta mañana en vista de la crítica situación. No se cotizaron precios para los valores extranjeros siguiendo la prohibición para realizar transacciones en inversiones extranjeras.

A las 10:44 a. m. (hora de Londres) la libra esterlina (cable New York) se cotizaba a $4.32, y a las 12:48 p.m. la cotización había bajado a $4.20.

El oro en barras se cotizó a 161 chelines, lo que representa un nuevo alto, contra 155 chelines, que fué la cotización del sábado.

La plata se cotizó a 19 1|8 puntos por onza, o sea, baja de 15|16 puntos.

Cotizaciones recibidas en la Habana a las 10:45 a.m., desde Londres: Libras esterlinas $4.27; Francos: 2.41; Canadá 97.62.

FRANCIA E INGLATERRA COMPRARON EL TRIGO A LA REP. ARGENTINA

LIVERPOOL, agosto 28.— El mercado de algodón debió de abrir de 6 a 10 puntos más bajo; a la 1 p.m. estaba de 24 a 35 puntos más bajo.

El mercado de trigos debió abrir 3|4 de punto más alto; abrió de 1 1|2 a 2 puntos más alto; a las 12:45 pm. estaba de 2 a 3 1|8 puntos más alto.

El mercado de trigos cerró hoy de 2 a 2 7|8 puntos más alto. El mercado de algodón cerró de 7 a 10 puntos más alto.

Un despacho de la agencia «Reuters» da cuenta de que Argentina ha vendido a Francia y Gran Bretaña sus existencias totales de trigo efectivo, que se estiman en tres millones de toneladas. Repórtase también que se ha vendido trigo de la cosecha que está en proceso actualmente, que se estima en alrededor de 9 millones de toneladas.

NEW YORK, agosto 28.— Repórtase que la Argentina ha vendido durante la semana pasada un total de veinte millones de bushels de trigo para la exportación.

MERCADO DE CAFE

Cierre ayer en New York:

Octubre	4.07
Diciembre	4.13
Marzo	4.13
Mayo	—
Julio	—

NUEVA BAJA DE VALORES EN LA BOLSA DE N. Y.

Aunque los precios en general fueron más bajos, no quedaron lejos del cierre anterior

NEW YORK, agosto 28.— Todavía influenciado principalmente por el tono de las noticias de Europa, el mercado experimento amplias fluctuaciones durante el día, pero los últimos precios, aunque en general, más bajos, no quedaron muy lejos del cierre del sábado. Aunque nada se conoce todavía con carácter oficial sobre el contenido de la nota de Hitler a la Gran Bretaña, ni de la réplica de ésta, la creencia general es que ninguna significa cambio de importancia alguno en su actitud respectiva. Espérase que el Embajador Británico, sir Neville Henderson, será recibido por Hitler esta noche y el contenido de las notas será dado por el Gobierno Inglés al Parlamento mañana. Entretanto, los preparativos bélicos continúan en gran escala y la ansiedad e incertidumbre en Europa parecen ir en constante aumento. Muy poco puede esperarse del mercado en forma de recuperación, mientras la amenaza de la situación de Europa subsista como factor dominante en el mismo.—Thomson and McQinnin.

CARTA SOBRE EL MERCADO DE GRANOS DE CHICAGO

CHICAGO, agosto 28. (Del «Chicago Tribune).— Las crecientes posibilidades de que la guerra en Europa será al fin conjurada originaron una declinación de los futuros del trigo en una ocasión el sábado que tocó un nuevo nivel de baja para la semana. Muchos especuladores que compraron alentados por el pánico de guerra en los primeros días de la semana, vendieron sus tenencias al caer los precios. Los que vendieron al descubierto empezaron a cubrir en ambos sentidos sus compromisos a última hora de la sesión y produjeron un alza moderada a partir del más bajo nivel tocado.

MERCADO DE METALES

Cierre ayer en New York:

Cobre	10.31½
Manganeso	0.40
Nickel	0.35
Plomo	5.05
Zinc	5.14
Estaño	48.87

MERCADO DE ALGODON

Cierre ayer en New York:

Octubre	8.51
Diciembre	8.36
Enero	8.20
Marzo	8.19
Julio	8.09
Mayo	7.94

Cotizaciones

COTIZACION DE LA LIBRA

La libra esterlina se cotizó ayer al cierre del Mercado local a $4.40.

COTIZACION DE LA PESETA

La peseta española se cotizó ayer, al cierre del Mercado local, nominal.

COTIZACION DEL FRANCO

El franco francés se cotizó ayer en el Mercado local, a razón de 40.00 por dólar.

BOSTON SURETY COMPANY, S. A.
GARANTIA EN BONOS DE LA REPUBLICA
FIANZAS EN GENERAL
MANZANA DE GOMEZ. DEPARTAMENTOS 365-366.—HABANA
TELEFONOS: A-6204 Y M-2517.
CABLE: AVIEITES. TELEGRAFO: BOSCO.

BOLSA DE LA HABANA

COTIZACIONES AL CIERRE AYER

COTIZACION OFICIAL
Bonos y obligaciones

	Comp.	Vend.
República de Cuba:		
1904-1944 (Speyer)	108	125
1905. Deuda Interior	90	100
1909-1949	110	120
1914-1949. Morgan	112	125
1923-1953. Morgan	112	120
O. P.. 1930-1945	73½	75¾
Cuba -1937-1977	56⅛	57½
Oblig. oro con 9 cup	42	—
Oblig. oro con 7 cup.	36½	39
Oblig. oro con 4 cup.	33½	35
1930-1940. azucar	103	125
Centro Asturiano	25	—
Bco. Terr. Serie B	20	40
Cervecera	25	50
Cervecera, oblig, no hip.	15½	17¾
Gas	103	—
Hav. Elec. Cons.	40	—
Hav. Elec. Decentures oblig. no hipot	1	1¾
Ed. Metropolitana S. A	20	—
Mercado de Abasto	30	70
Nueva Fábrica Hielo	110	—
Papelera Serie B	40	—
Teléfonos	90	110
Unidos	5	—
Acciones		
Banco Territorial	2	8
Bco. Terri. Benef	⅛	—
Cervecera	21	40
F. C. Cons. Cuba. P	1½	3
Cuba R.R.	2	—
Fibras y Jarcia	10	—
Hav. E. Utilities C. P 6%	38	45
Hav. E Utilities C. P 5%	5½	7½
Hav. Elec. Ry Co. P	⅞	—
Hav. Elec. Ry Co. C	⅛	—
Jarcia, Comunes	3	—
Licorera de Cuba	⅞	—
Seguros. La Mercantil	150	—
Naviera, P	15	18
Naviera, C	1¾	4
Nueva Fábrica Hielo	125	—
Nueva F. Hielo. benef	32	35
Pesca, P	4	—
Pesca, C	¼	—
Teléfonos P	58	65
Teléfono, C	8	15
Unidos	1	2
Unión Oil	3	3¼
Muelles de Regla	—	250

COTIZACION A TERMINO
Entregas:
Los días 15 y último de mes
Bonos y obligaciones

	Comp.	Vend.
República de Cuba:		
Speyer, 5 por ciento	110	—
Deuda Interior	88	100
Speyer, 4½ por ciento.	110¼	—
Morgan, 5 por ciento	113	—
Morgan, 5½ por ciento.	112	—
O. P. 1945	73¼	75¾
4½-1977	57	57¼
Oblig. oro con 9 cup	40	—
Oblig. oro con 7 cup	36⅛	37⅜
Oblig oro con 4 cup	33⅞	34⅞
Azúcar	108	125
Centro Asturiano	25	—
Cerv. Int	25	—
Cerv. Int. obli, no hip	15½	—
Gas y Electricidad	103	—
Hav. Elec Ry Co	41	—
H. E. Ry C. Oblig no hip.	1	2
Nueva Fábrica Hielo	110	—
Cuban Telephone Co	90	110
Unidos	5	—
Acciones		
Cervecera Int	71	—
F. C. Cons Prf	1½	3
Cuba Railroad, P	2	—
H. E. Utilities, Prefs	38	—
H. E. Utilities, Pretes	5	7½
H. E. Ry. Co . Prefs	¼	—

TABACO

No tenemos ningún resumen de las operaciones efectuadas en el mercado local durante la semana pasada. Dijimos el domingo que solamente se habían vendido ciento diez tercios de colas, de la cosecha pasada de Vuelta Abajo, y otro más pequeño de capas altas nuevas de Partido. Ese es el resumen de la semana. Durante la que comienza no ha de haber mucho más, porque lo comprometido y pendiente de registro, es bien poco. Acaso en las semanas venideras el movimiento sea mayor.

En cambio, fueron grandes las entradas de tercios y pacas durante dicha semana pasada. Sumaron 12,377, procedentes de:

Las Villas	6.807
Vuelta Abajo	4.722
Partido (Habana)	848
Total	12,377

Según la recopilación hecha por nuestro reportero, las partidas que hicieron ese total, se recibieron por ferrocarril, camiones y vapor.

LAS ENTRADAS DE AYER

Durante el día de ayer se recibieron en la plaza las partidas de tercios y pacas que relacionamos a continuación:

De Pinar del Río, para Sobrinos de Antero González, 110.

De Puerta de Golpe, para Calixto López y Compañía, 108.

De Río Hondo, para Toraño y Compañía, 60.

De San Juan y Martínez, para H. Duys and Company, 382.

De Puerto Esperanza, para Constantino González y Compañía, 181.

De Placetas, para S. Ruppin Havana Tobacco Company, 234.

De Zaza del Medio, para Menéndez y Compañía, 427.

De Esperanza, para I. Kaffenburgh-s Son, 141.

De Camajuaní, para la General Cigar Company, 105.

De Placetas, para H. Duys and Company, 110.

De Taguasco, para Menéndez y Compañía, 167.

De Mataguá, para Cuervo y Altuve, 148.

De Santa Clara, para S. Ruppin Havana Tobacco, 308.

De la misma Villacalara, para I. Kaffenburgh-s Son, 105.

También de Santa Clara, para Menéndez y Compañía, 156.

De Placetas, para los mismos señores de Menéndez, 101.

De Remedios, para la General Cigar Compny of Cuba, 94.

De Santa Clara, para la misma General Cigar, 54.

De Sábalo, para Manuel Pérez, 21.

De San Juan y Martínez, para Fernández, Palicio y Compañía, 170.

De Placetas, para I. Kaffenburgh-s Son, 365.

Del mismo Placetas, para Muñiz y Hermanos, 95.

También de Placetas, para Hijos de Diego Montero, 38.

De Báez, para Menéndez y Compañaí, 103.

De San Juan y Martínez, para la Cuban Land and Leaf Tobacco, 291.

De Cabaiguán, para Cuervo y Altuve, 108.

De Zaza del Medio, para Constantino González y Compañía, 87.

De Placetas, para Cortés Hermanos y Sobrino, 100.

De Camajuaní, para H. Duys and Company, 452.

DE VARIAS ESCOGIDAS

En Placetas terminaron su escogida los comerciantes de aquella localidad señores García y Vidal.

Empieza a escoger allí mismo el señor José María Rouco, quien tiene otra escogida en Falcón y abrirá una más en Báez.

Acabaron de escoger en San Luis de Pinar del Río los cosecheros José y Saturnino Pérez.

Jarcia, P	30	—
Jarcia, Comunes	3	—
Licorera de Cuba	½	—
Naviera, P	15	18
Naviera, C	1¾	4
Nueva F. Hielo	100	—
Teléfonos, P	53½	—
Teléfonos, C	10	13
Unidos	1	3
Union Oil	2¾	3⅝

COTIZACION LIBRE
Bonos y Obligaciones

	Comp.	Vend.
Inter Tel Convert 4½	100	—
Inter. Tel. 5%.1955	60	—
Cuba Tel Co 7½	103½	—
Cuba R R 5%-1952	30	—
Cuba R R 6%	27½	—
Cuca R R 7½%-1936	32½	—
Norte Cuba 5½%-1942	26	—
Manati Sugar, 5½-1942	15	—
Vertientes Sg 7%-1942	7¾	—
Centro Galiego 6%-1975	20	—
Vedado Tennis 3%-1949	3	—
Pro Arte Musical 7%	25	—
Casino Español 6%	35	—
Acciones		
Inter. Telp and Tel	5¼	—
C. C. Elec. P. 6 pesos	25	—
Cuban Ame. Sugar. P	30	—
Cuban Ame. Sg C	2	—
Cuba Co. C	⅛	—
A. Mtma. Suscrip.	6	10
La Comercial, Seguros	80	—
Seguros El Comercio	100	—
Central Violeta	2	—
Guanténamo, P	3	—
Guantánamo, C	⅜	—
C. Litográfica	20	—

AUMENTARON EN 5 MESES LAS IMPORTACIONES DEL PETROLEO CRUDO DE E .U.

Nuestras compras de petróleo crudo a los Estados Unidos de Norteamérica, durante los cinco primeros meses del año en curso ,superaron a las hechas en igual período de tiempo de los cuatro años anteriores, según las cifras oficiales procedentes del Departamento de Comercio de Washington.

Las cifras a que nos referimos, que nos ha facilitado la sección de estadísticas de «Cuba Económica y Financiera», son las siguientes:

5 meses	Barriles	Valor
1935	118	318
1936	292.894	399.470
1937	229.828	354.117
1938	452.037	707.709
1939	522.442	939.495

Durante los cinco primeros meses de 1934, no aparecen importaciones de petróleo crudo en el cuadro que nos facilitaron.

LAS APRECIACIONES DEL MERCADO DE LOS AZUCARES

AGOSTO 28 DE 1939

Costo y Flete		
Pronto embarque a EE. UU.	2.00	2.02
Flete	0.15	0.16
Libre a Bordo—		
Pago inmediato		
E. E. U. U. Cuota libre	1.84	1.85
E. E. U. U. Cuota retenida 1940	1.70	1.71
Cuota mundial conjunto	1.24½	1.24
Cuota local — Ex-Almacén Puerto	0.93	0.93
Todas las Cuotas	1.56½	1.57

NOTA: Los precios para las cuotas de embarque se entenderán pagaderos en la proporción de monedas establecida. La cuota de consumo Local está cotizada en moneda nacional.

(Estas apreciaciones son de Luis Mendoza y Compañía).

COTIZACIONES DE LA BOLSA DEL AZUCAR DE NEW YORK

NUEVA YORK, agosto 28. (Por el hilo directo de Luis Mendoza y Compañía).

CONTRATO NUM. 3

—1939: Meses	Abre	Max.	Min.	Cierre
Sept	1.97	1.98	1.97	1.98
Nov	—	—	—	2.01
—1940:				
Enero	1.98	1.98	1.96	1.96
Marzo	1.99	1.99	1.98	1.98
Mayo	2.01	2.02	2.02	2.00
Julio	2.03	—	—	2.02

CONTRATO NUM. 4

—1939: Meses	Abre	Max.	Min.	Cierre
Sept	125½	127	125	125
Dic.	128	129	127	126
—1940:				
Marzo	129	131	127	126½
Mayo	130	132	128	127½
Julio	133	130	130	128

MERCADO DE PIELES

Cierre ayer en New York:

Septiembre	9.95
Diciembre	10.35
Marzo	10.70
Junio	11.00

SE REPORTARON VENTAS DE LAS FILIPINAS AL PRECIO DE 2.92 PARA ARRIBAR EN SEPTIEMBRE

Los crudos de Cuba estaban firmes al cierre, al precio de 2.05 costo y flete, aunque parecía factible obtener alguna cantidad a un nivel ligeramente por debajo del señalado

Antes de la apertura del mercado ayer se reportó que el viernes a última hora la American Sugar había comprado 3.000 toneladas de crudos de Filipinas, para arribar a principios de septiembre, al precio de 2.90 que es la cotización «spot» fijada para dicho día por Willet and Gray.

Sobre la actuación de ese mercado de crudos de New York durante el día de ayer, la información más completa fué recibida por Lamborn y dice como sigue:

«A la apertura del mercado hoy reportóse haber ofrecidas 4.000 toneladas de las Filipinas, para llegar a mediados de Octubre, a la base de 2.95. Los crudos de Cuba, para embarques en septiembre, ofrecidos al precio de 2.05 C.y.F., con compradores al precio de 2.00 C.yF.

«Al mediodía se anunciaron las siguientes ventas de azúcares de las Filipinas: 1,665 toneladas, para llegar en septiembre 8, a la base de 2.92, a la refinería McCahan, y 2,380 toneladas, para llegar en septiembre 14, a la misma base a la Refined Syrups.

«Hacia el cierre de la Bolsa se anunció otra venta de 4.000 toneladas de las Filipinas, para llegar en la primera quincena de octubre, a la base de 2.92, a la Revere. Los crudos de Cuba continuaban firmes a 2.05 C.y F., aunque probablemente podrían obtenerse a un precio ligeramente más bajo».

Después de esa información recibida por Lamborn, hubo noticias privadas que indicaban haberse hecho ventas de crudos de Cuba, pero sin detalles precisos que confirmasen las operaciones.

MERCADO DE FUTUROS. — La Bolsa del Azúcar de New York fijó el viernes en la tarde en 2.01 la cotización «spot» para los crudos del contrato número 3.

De acuerdo con los reportes finales recibidos de la mencionada Bolsa, durante el día de ayer se vendieron del contrato dicho: 650 toneladas en septiembre, 1.750 en enero, 2.050 en marzo y 200 en mayo.

Se vendieron del contrato No. 4 o mundial en el mismo centro de contrataciones, las cantidades siguientes: 1.150 toneladas en septiembre, 850 en diciembre, 6.200 en marzo, 6.000 en mayo y 50 en julio.

MERCADO DE LONDRES. — Los crudos nominales, decía la única información obtenida por los reporteros. La Terminal a la apertura, con tono firme. El cierre, comparado con el cierre anterior, fué el siguiente:

	Cierre anter.	Cierre del 28
Agosto	6|9	6|
Septiembre	6 7½	6|9
Octubre	6|3	6|4½
Diciembre	6 1¾	6|4
Marzo	6 2½	6|4¼
Mayo	6|3	6 4½
Agosto	6|3½	6|4¼

GANADO

LOS PRECIOS EN PIE

Precios que pagan compradores, entregado el ganado en esta capital, según información de los Mataderos:

	Ctvs. Libra
Vacuno, de 3¼ a	3½
Lanar, de 3 a	3½

Precios del ganado porcino

De 100 lbs. a 125 lbs. de 4 a 5 cts
De 125 lbs. a 150 lbs. de 5 a 5¼ cts.
De 150 lbs. a 175 lbs. de 5¼ a 5½ cts.
De 175 lbs. a 200 lbs. de 5½ a 6 cts

LOS PRECIOS DE LA CARNE

En los mataderos de esta capital rigen los siguientes precios:

	Ctvs. Kilo
Vacuno, de 12 a	14
Cerda, de 25 a	30
Lanar, de 20 a	25

MATADERO DE LUYANO

Se sacrificaron ayer en el Matadero de Luyanó:

	Cabezas
Vacuno	66
Cerda	64
Lanar	5

MATADERO INDUSTRIAL

Se sacrificaron ayer en el Matadero Industrial:

	Cabezas
Vacuno	167
Cerda	116
Lanar	32

CARROS ENTRADOS

Ninguno.

CARTA DEL CIERRE. — La de Thomson and McKinnon recibida por el hilo de Mendoza y traducida por esta firma, se concreta a decir de esta manera:

«El mercado azucarero ganó de 1 a 2 puntos de avance en las últimas horas de la tarde de hoy ante el notable aumento de volumen en los negocios. Se reportaron dos ventas de crudos esta mañana a 2,92c., cuyo precio es sin variación en relación con la última venta precedente. Las ventas hasta el inicio de la última hora de transacciones ascendieron a 235 lotes en el contrato mundial y 90 lotes en el doméstico».

EN PUERTOS DE CUBA.—El movimiento de los azúcares en todos los puertos de la República, durante la semana terminada el sábado veintiséis, según el departamento de estadísticas de Lamborn, Hutchings and Company, fué como sigue:

	Toneladas
Arribos	54.409
Exportación	68.462
Existencia en puertos	458.008

Las exportaciones fueron a: New York, 6,267; Philadelphia, 4,557; Boston, 396; Baltimore, 191; New Orleans, 2,749; Charleston, 4,778; Miami, 587; Norfolk, 3,932; Wilmington, 2,902; Mobile, 3,048; Jacksonville, 1,414; Richmond, 3,018; Reino Unido, 34,536; Nassau, 54; Curazao, 33.

Buena perspectiva para los Habanos en Estados Unidos

Comentarios de la Prensa del Norte en favor del tabaco de Cuba. Gestiones realizadas

Muy bien acogida por la prensa tabacalera de los Estados Unidos fué la visita del doctor Luis Grau Agüero, secretario de la Comisión Nacional de Propaganda y Defensa del Tabaco Habano, a la ciudad de Nueva York, y especialmente, al Pabellón de Cuba en la Feria.

Sus gestiones para apreciar las condiciones actuales del mercado para tabacos de la Habana en aquella ciudad, fueron objeto de extensos e interesantes comentarios por la citada prensa, en particular «The Tobocco Jouenal,», que ha

Las exportaciones de productos de Cuba se elevaron a 843 millones de pesos en los últimos nueve años

Durante ese tiempo nuestro principal mercado consumidor ha sido Estados Unidos. Las importaciones de mercancías, en los mismos años, alcanzaron la cifra de 1,170 millones de pesos

La Dirección de Estadísticas ha elevado al Secretario de Hacienda un informe relacionado con la importación y exportación de la República, en los últimos ocho años, destacándose en dicho documento nuestro intercambio comercial con los Estados Unidos que es el principal mercado para nuestros productos.

Según los datos recopilados, la importación en el año de 1930, se elevó a la cantidad de $162.452,268, correspondiendo a los Estados Unidos la suma de $91.872,214, con un promedio del 54.55%. La exportación durante ese año, fué de $167.410,669, de cuya cantidad correspondió a los Estados Unidos $116.115,991, con un promedio de 69.36%.

Durante el año siguiente, o sea 1931, la importación fué de $80.111,592, correspondiendo a los Estados Unidos la cantidad de $45.939,647 con un promedio de 54.34%. La exportación ascendió a $118.865.553, correspondiendo a los Estados Unidos la cantidad de $89.073,648, con un promedio de 74.94%.

La importación de 1932 alcanzó la cifra de $51.024,265, correspondiendo a Estados Unidos $27.653,050, con un promedio de 54.19%, y la exportación ascendió a la suma de $80.672,015 correspondiendo de ella a los Estados Unidos $57.482,050, con un promedio de 71.25%.

En el año de 1933, la importación ascendió a la suma de $42.361,520, correspondiendo de ella a Estados Unidos $22.672,245, con un promedio de 53.52%, y la exportación se elevó a la suma de $84.390.541, correspondiendo a Estados Unidos $57.112,095, con un promedio de 67.62%.

Durante el año siguiente 1934, la importación fué de $73.418.154, correspondiendo a los Estados Unidos $41.225,012, con un promedio de 56.15. La exportación fué de $107.746.409, correspondiendo a Estados Unidos un promedio del 75.26%.

Durante el año de 1935, la importación se elevó a $95.464.502, correspondiendo a los Estados Unidos la cantidad de $55.686,078, con un promedio de 58.33%. La exportación fué de $128.022,342, correspondiendo a los Estados Unidos $101.534 180, con un promedio de 79.31%.

En 1936 alcanzó la importación la cifra de $103.215,001, de la que correspondió a Estados Unidos la suma de $66.494.245, con un promedio de 64.42%. La exportación se elevó a la suma de $154.846,769, correspondiendo a los Estados Unidos la suma de $121.898,787, con un promedio de 78.72%.

La importación en 1937 fué de $129.572,117, correspondiendo a los Estados Unidos $88.846.617, con un promedio de 68.57%. La exportación fué de $186.071,036 correspondiendo a Estados Unidos $150.148.819, con un promedio de 80.69%.

Y, finalmente, en el año de 1938, la importación se elevó a la cifra de $106.007.325, correspondiendo a Estados Unidos $75.152,388, con un promedio de 70.89%. Y en ese mismo año la exportación fué de $142.677,752, correspondiendo a Estados Unidos la cantidad de $108.362,605 con un promedio de 75.95%.

Piden amparo los vecinos de un realengo

Una comisión de vecinos del realengo 37, propiedad del Estado, situado en Sagua de Tánamo, se entrevistó en la tarde de ayer con el Director de la Consultoría de la Secretaría de Hacienda, solicitando que se amparase y protegiese a la señora Margarita Hinojosa, que ha sido desahuciada por el propietario de una finca colindante, con objeto de desposeer al Estado de parte de sus tierras, utilizando para ello la expresada vía.

Se acordó comisionar a un letrado de la Dirección de Consultoría para que se traslade a Sagua de Tánamo y establezca el correspondiente recurso de amparo, y se proceda, además, al inmediato replanteo y deslinde de esa finca, para dejar resuelto en forma definitiva todas las dificultades que se vienen experimentando a causa de existir confusión en algunos linderos.

Un profesor de la Universidad partió hacia Norteamérica para representar a Cuba en el Congreso de Microbiología

Recomiendan a los Gobiernos de América que cuando se filmen películas sobre próceres continentales, se invite a revisar el argumento a un compatriota de aquél, para evitar los errores

Un amplio informe sobre el Congreso de Americanistas celebrado en México habrá de rendir a las altas autoridades de la Universidad, el doctor Julio Morales Coello, profesor de la facultad de Ciencias, que asistió al mismo representando a nuestro máximo centro de cultura.

El doctor Morales Coelle, que acaba de regresar de dicho congreso, declaró ayer a los periodistas que en el mismo se había acordado recomendar a los gobiernos de los distintos países de América que, cuando se fuera a filmar en cualquiera de ellos una película sobre algún prócer del continente, al solicitar el permiso correspondiente del país a que perteneciera el mismo, debía hacerse una invitación oficial para que el argumento de la misma fuera revisado.

Se trata con ello de evitar tergiversaciones en cuanto a la proyección histórica de las grandes figuras continentales.

El acuerdo se tomó a propuesta del representante de Venezuela, al plantearse el caso de la película «Juárez», que ha motivado la protesta de un hijo de Porfirio Díaz.

En el congreso se trató sobre arqueología, etnología y antropología.

El doctor Morales Coello presidió la Sección de Antropología Social y presentó varias ponencias en relación con el proceso de la antropología en Cuba.

Se reunen los graduados en Derecho

Pasado mañana, día 31, habrán de celebrar una reunión los últimos graduados en la escuela de Derecho de la Universidad.

Será a las 10 a. m., y tratarán de asuntos relacionados con la fiesta de investidura y el álbum de los graduados.

La citación la suscriben, por la comisión organizadora: Beba Agra Lima Cervera, Julia Iglesias, Cuca Quintana, Tirso Clemente, Raúl Seeing, Carlos Tablada, Antonio Sigaroa, Luis Valdespino, Antonio Prisco Porto, Joaquín F. Fiallo, Eduardo Fernández Doce, Fernando Peza y Juan Vela Monet y José Raúl López Goldarás.

Asume la Secretaría de Medicina el doctor R. Velasco

El doctor Rubén de Velasco, distinguido profesor de la facultad de Medicina, ha asumido la secretaría de la escuela, en sustitución del doctor Manuel Ampudia.

Nos informó ayer que los examenes ordinarios de Fisiología para los alumnos del grupo del doctor García Fox, se verificarán el día 31 del actual, en lugar del día 7 de septiembre, como se anunció primeramente.

Partió hacia el Norte el doctor Kouri

El doctor Pedro Kourí se ha dirigido a New York, para asistir al III Congreso Internacional de Microbiología en representación de la Universidad de la Habana.

Los profesores de la Universidad de Cornell solicitaron del Rector, ingeniero José M. Cadenas, y del decano de Medicina, el envío de una delegación.

El profesor cubano habrá de presentar, en colaboración con el alumno Rapport, de la Universidad de Cornell, el resultado de investigaciones hechas sobre una nueva especie de tenia que se ha hallado en el niño cubano.

Ascendido el dortoc Carone

El doctor Francisco Carone, profesor agregado de Derecho Penal, ha sido designado profesor auxiliar de dicha cátedra mientras dure la licencia concedida al doctor Aurelio Fernández Concheso.

El decano de Derecho, doctor Guillermo Portela, ha dictado la resolución teniendo en cuenta que el doctor Fernández Concheso se encuentra desempeñando el cargo de Ministro Plenipotenciario de la República en Alemania.

Concedido el crédito para los actos del 30 de septiembre

Ha sido concedido el crédito de 250 pesos que fué solicitado de las autoridades universitarias para la organización de los actos conmemorativos del día 30 de septiembre.

En dicho día, en que se conmemorará la caída de aquel paladín universitario que fué Rafael Trejo y de todos los estudiantes inmolados por el mismo ideal, habrán de celebrarse dos actos: una peregrinación y una velada.

Deben matricularse en los primeros días de septiembre

Con el propósito de evitar las aglomeraciones de estudiantes y las dificultades que ello produce en las oficinas de matrículas, los directivos de la Federación de Estudiantes Universitarios han aconsejado a los alumnos del Alma Máter que realicen sus inscripciones en los primeros días de septiembre.

Como se sabe, la matrícula permanecerá abierta desde el día primero de septiembre hasta el día 29 del propio mes.

Cree un periodista que Hitler no está bien preparado aún

Dice que necesitará de tres a cinco días para enviar a Polonia las tropas precisas

NUEVA YORK, agosto 28, (Exclusivo).— Knickerbocker telegrafía al 'Journal' de París, que Hitler requerirá de tres a cinco días para completar la movilización de su ejército en la frontera oriental.

Este parte hace creer que las negociaciones continuarán el resto de la semana y que si hay guerra ésta no estallará hasta el viernes o sábado.

Knickerbocker dice que Hitler necesita sesenta divisiones para llevar a cabo su plan de destrozar a Polonia en cuatro o cinco días.

Hasta ahora solamente hay 35 divisiones alemanas en la frontera polaca. Hitler necesitará enviar 25 divisiones adicionales, y bajo las circunstancias prevalecientes en Alemania, con todo el transporte monopolizado por el ejército, se cree que tardarán tres días para llevar esas 25 divisiones, o sea ,un total de 375,000 hombres.

Agrega que en Europa se cree que Hitler ha ido demasiado lejos y que no podrá retirarse ahora. Con eso quiere decir que la guerra es inevitable.

Agrega que muchos suponen que ante la firmeza inesperada de los aliados, Hitler hará lo posible por salir del paso, sin provocar la guerra.

León Bailby, pro-fascista, hasta la firma del pacto germano-ruso, escribió hoy en 'Le Journal', según lo cita el 'Journal':

'Todo el mundo en Francia cree que es preferible terminar la nerviosidad europea de una vez y que las circunstancias son propicias. Si le damos a Danzig, Polonia, Rumanía y Yugoeslavia, tendremos que combatirlo dentro de seis o doce meses en condiciones de superioridad infinita'.

Cree que el pacto con Rusia ha perjudicado a Hitler, porque le ha quitado el apoyo de Franco, Tokio y posiblemente de Italia. Dice que los observadores fascistas están convencidos de que Il Duce está en dudas y que posiblemente haga un cambio a última hora, como sucedió en 1915.

EN HOLANDA SE ORDENA A TODOS LOS AMERICANOS QUE ABANDONEN EL PAIS

AMSTERDAM, agosto 28. (AP.)— Los periódicos de esta capital publican anuncios en los cuales se advierte a los ciudadanos americanos que deben abandonar los Países Bajos a la mayor brevedad posible.

Las autoridades holandesas dicen que los americanos que llegaron a este país procedentes del extranjero deben salir dentro de unos días o serán deportados a los lugares de donde procedan.

CINCO VECES TRATO DE HACER FUEGO UN BANDIDO SOBRE UN POLICIA EN SANTIAGO DE CUBA

No respondió el revólver a sus deseos, por lo que salvó la vida. Cayó un hombre en un agujero y encima el caballo que montaba, muriendo poco después. Convención Juvenil

Corrió grave riesgo el Jefe de la Sección de Investigaciones

S. DE CUBA, agosto 28. DIARIO. Habana.—El Jefe de la Sección de Investigaciones, teniente Rodrigo Rodríguez, estuvo a punto de morir a manos del bandolero amnistiado, conocido por «Perucho Salvaje», que en los últimos días dedicabase a atracar en las casas de juegos y en las sociedades, y a los transeuntes. El teniente se dirigió a una cuartería para detener a dicho malhechor, que se llama Samada Bucherau,, quien rastrillo cinco veces su revolver contra el teniente, no saliendo afortunadamente ningún proyectil. El teniente se defendió disparando su revólver contra «Perucho Salvaje» el que resultó ileso, y pudo darse a la fuga, siendo detenido momentos después en la cocina de Manuel Limonta, en Rabi 165, ingresando en el vivac.—GARCIA, corresponsal.

Parala Asamblea Juvenil Constituyentista

S. DE CUBA, agosto 28. DIARIO. Habana.—En tren especial salieron esta mañana para esa capital, cientos de jóvenes que asistirán a la Asamblea Juvenil Constituyentista.

—Embarcó también una comisión de jóvenes ajefistas de las Logias masónicas de esta provincia. Dicho tren irá recogiendo a los jóvenes de otros términos, hasta Camagüey, donde se les unirán los de aquella provincia. Fueron despedidos por las autoridades civiles de esta ciudad. Muchos de los jóvenes llevan mociones que se aprobarán y serán llevadas a la Asamblea Constituyente, para que las ideas plasmen en realidad en la futura Carta Constitucional.—GARCIA, corresponsal.

Falleció a consecuencia de las lesiones que se causó al caerse del caballo

HOLGUIN, agosto 28. DIARIO. Habana. Cuando recogía esta mañana un ganado en la finca El Infierno el señor Plutarco Zúñiga Zúniga, blanco, de 30 años, vecino de la calle Rastro en esta ciudad, hubo de caerse del caballo que montaba, en un hoyo, cayéndole encima el animal, causándole graves lesiones de las que fué asistido en la clínica del doctor Frexes. Practicada una operación se encontró que tenía perforados los intestinos y un fuerte derrame, falleciendo horas después. —FUENTES, corresponsal.

CAMAGUEY, agosto 28, DIARIO, Habana.—En el reparto Moya fue muerta a puñaladas esta mañana Milagros Aguilera García por Eulalio Guzmán Cardoso. Se cree que el hecho criminal obedece a que Milagros se negaba a acceder a las pretensiones amorosas de Eulalio, que fué detenido por la policía.

—Procedentes de la finca «Aguirre», del barrio San Pedro, ingresaron gravemente heridos Elías Pacheco y Ramón Morell Lazcano, que habían sostenido una fiera reyerta.

—El doctor Notario, veterinario de la Jefatura de Sanidad, ha regresado de esa capital con la noticia de que para los primeros días del próximo mes contará Camagüey con un laboratorio ambulante para los análisis de la leche.

—Esta madrugada fueron robadas las residencias del doctor Rojas Fleites, magistrado de esta Audiencia, y de los señores Pedro Alamar y N. Comeaux. Los ladrones se llevaron prendas y dinero.—**Hernández**, corresponsal.

UN DEPENDIENTE SE APROPIO UNA CANTIDAD DE SU JEFE

CIENFUEGOS, agosto 28, DIARIO, Habana.—El procurador Oscar Güell formuló hoy, a nombre de Paulino García, agente comercial, una denuncia contra el ex-empleado de este llamado Jesús Sierra Nuez, por haberse apropiado de $619.35. Estima el acusador que el acusado se encuentra en esta capital haciendo uso indebido de dicha cantidad.

—En el Hospital de Emergencia fué asistido el menor José Pablo Palmero, que sufrió una caída en la acer ade su casa, fracturándose el radio derecho y recibiendo otras lesiones.

—El conocido encomendero señor Manuel Suárez Pérez, dueño de varios establecimientos, fué arrollado en la carretera de Caunao por el ómnibus 12 de la ruta de esta ciudad a dicho pueblo. El ómnibus era manejado por Pedro Calderín Pérez, quien recibió lesiones. El señor Suárez ingresó en el sanatorio «La Purísima Concepción» en grave estado por las heridas que sufrió.

A pesar de su gravedad, se espera que pronto se encuentre fuera de peligro.

—Con motivo del aniversario de 4 de septiembre, se preparan numerosos festejos en el Cuartel General, en el Distrito Naval y en la Jefatura de Policía.

—Soldados del Ejército capturaron en la cueva San Blas a Pedro Bibián González, autor de las heridas graves a Amada Calderón, de cuyo suceso informé oportunamente. La captura se verificó después de varios días de persecución, declarándose Bibián autor del hecho mencionado y del robo de varias prendas propiedad de Juan Gomas.

—Lorenzo Madruga, vecino del barrio Junco, ha sido fuertemente multado por hacer apuntaciones de la «bolita».—**Obdulio A. García**, corresponsal.

CONSTRUIDOS LOS PUENTES DE LAS CALLES DEL RINCON, OBRAS QUE ERAN NECESARIAS

La Directiva del Club Deportivo Rincón organiza ahora una Sección de Declamación. El escrutinio fué pospuesto. Vive esa bella localidad momentos de entusiasmo fervoroso

Desde hace varios días son vecinos estimados de esta localidad, la distinguida señora Juanita P. de Zayas y su hija Violeta Zayas que, procedentes de la Capital de la República, se proponen residir por algún tiempo en el Rincón. El apreciable matrimonio ya cuenta con muchas amistades en esta localidad por su agradable trato y exquisitas atenciones. El cronista hace llegar su más atento y cordial saludo a nuestro querido amigo de la infancia Gustavo Zayas, jefe de esta distinguida familia.

Ya cuentan con sus puentes las calles del Rincón

Gracias al interés que ha depositado el buen amigo Manolo Martínez, Tesorero del Ayuntamiento de Santiago de las Vegas, las calles del Rincón, que se construyeron hace cuatro años, y que carecían de sus puentes respectivos, se han construído, porque en esto puso su mayor entusiasmo el amigo Martínez, de nueva promoción política en el campa de Acción Republicana. Los trabajos de esos necesarios puentes, son de magnífica calidad y en los mismos se emplea personal de este barrio y del término.

Hemos visto las obras y estas responden al supremo interés del vecindario que anhelaba que se hicieran, pues eran de una gran necesidad. Nos es muy grato hacer llegar en nombre de los vecinos del Rincón y en particular del repórter que esto escribe, la más sincera felicitación al señor Manolo Martínez y un mensaje de perdurable agradecimiento.

El Club sigue su marcha triunfal

No descansa la Directiva del Club Cultural Deportivo Rincón, y en particular su Secretario el señor Santiago Macías en proporcionar cada día mayor entusiasmo, mayores energías y mayores esfuerzos por dotar a esa sociedad de todo cuanto necesita.

Ahora están organizando una magnífica sección de declamación y hace pocos días cedieron sus salones para que en los mismos trabajara el Fakir Indio «Alí Rajah», muy conocido de los aficionados a estos espectáculos. Al efecto, el Jurado acordó posponer, mejor dicho, transferir el escrutinio del sábado, para el viernes, cosa que se llevó a cabo con el entusiasmo de siempre.

La realidad es que Rincón está viviendo sus mejores días de alegría y de expansión, suceso que ha despertado grandísimo interés, pues la sociedad parecía dormida hacía muchísimo tiempo. Es digna de loa la labor realizada por esa joven Directiva y en particular por su dinámico y entusiasta Secretario mi amigo Santiago Macías, con Francisco Valiente, almas indiscutibles de esas actividades agradables del Club.

Randolfo Campins

Para representar a su Partido en la Asamblea Nacional del Conjunto Democrático, llegó a la Habana, procedente del indómito Oriente, mi viejo amigo y compañero en las oficinas del gran central «Chaparra», donde por espacio de más de 10 años fraternizamos en sports, fiestas y otras actividades, el señor Randolfo Campins. Allá, como aquí, Campins y yo, nos encontramos en el mismo plano, él como Delegado a la Provincial, por Oriente, del C.N.D. y yo también Delegado a la Provincial del mismo Partido, por la Habana.

«Chichí» Villaverde

Después de más de veinte años sin verla, fuimos honrados con la visita de esta muy queridísima amiga «Chichí» Arce Villaverde, antigua y muy admirada amiga de mi familia.

«Chichí» Arce es hermana de aquél prócer abogado y prestigioso Notario de Puerto Padre, Dn. Alberto Arce Villaverde, abogado de la Compañía de Chaparra y de los más sólidos intereses de aquella rica comarca oriental, amigo mío de mi mayor afecto a quien debo múltiples atenciones que nunca olvidaré, durante mi larga permanencia en aquella zona oriental. Sea para «Chichí» mi más cariñoso saludo de bienvenida y mis deseos porque lleve a su residencia de Puerto Padre, mi más elevado y afectuoso abrazo para el noble y fino Dn. Alberto Arce.

Lucas SAINZ.

Comentarios sobre la neutralidad en los Estados Unidos

Si fuese establecida mediante una ley, Roosevelt tendría que decretar el embargo de armas

WASHINGTON, agosto 28. (AP.)— En el caso de que Europa vaya a la guerra y se ponga en vigor la ley de neutralidad, el Presidente Roosevelt quedará obligado a decretar el embargo de todos los embarques a los países beligerantes.

La ley de neutralidad da al Presidente el derecho a publicar la lista de armas, municiones e implementos de guerra cuya exportación ha de quedar prohibida, pero la ley establece también que tiene que incluir en esa lista las armas contenidas en su proclama del 10 de abril de 1936.

Esa proclama fué dictada en virtud de la ley de neutralidad de 1935 que facultó al Presidente para hacerlo y el jefe ejecutivo puede aumentar la lista ,pero no suprimir de ella renglones.

El Presidente, por otra parte, tiene prohibido en la propia ley impedir la exportación de materia prima o artículo que no sea de los enumerados en su proclama de 1936.

No obstante la ley de neutralidad, generalmente se cree que los Estados Unidos en el caso de una nueva guerra en Europa, hallarán muchos de los problemas de la neutralidad que tuvo en la guerra mundial pasada. Es posible que los buques americanos que lleven material de guerra a los beligerantes sean detenidos por los buques de guerra y sus cargamentos confiscados.

SUFRIO QUEMADURAS

Nila Torres, vecina de Fábrica 460, fué asistida en el centro de socorro de Luyanó, de quemaduras de carácter grave, que sufrió casualmeite al ser alcanzada por la manteca hirviente que utilizaba para freír carne de puerco.

Piden a Roosevelt que insista en sus esfuerzos

LONDRES, agosto 28. (Havas).— El Ejecutivo del Comité del Consejo Nacional de la Paz, envió un cablegrama al presidente Roosevelt felicitándole por sus mensajes de conciliación y pidiéndole que insista en sus esfuerzos para que se negocie la solución del problema de Danzig y se concierte una conferencia ulterior, para estabilizar sobre bases muy amplias la paz del mundo.

Se calcula que tendrá Hacienda un ingreso de un millón de pesos por reparos en importaciones de arroz

Reorganizado el Cuerpo de Resguardos, que ha sido dividido en tres grupos para actuar en las provincias. Piden a Hacienda protección para una vecina del realengo 37, que han demandado

Con objeto de que los servicios encomendados al Cuerpo de Resguardos de la Secretaría de Hacienda respondan a una mayor eficiencia, se ha procedido a su reorganización, dividiéndolo en tres grupos: el de la Oficina Central, que comprende la Habana, Pinar del Río y Matanzas; un segundo grupo, destinado a la provincia de Santa Clara, y el tercer grupo que comprende las provincias de Camagüey y Oriente. El primero de los grupos mencionados actuará bajo la dirección de la oficina central y los dos restantes bajo la dirección de los inspectores Juan Rodríguez y Humberto Ortega respectivamente.

El Cuerpo de Resguardos ha elevado un informe al Secretario de Hacienda, comunicándole que en la primera decena del entrante mes, es posible que se haga un ingreso en firme de cerca de un millón de pesos, procedente de depósitos hechos por reparos en importaciones de arroz de la India, cuyos recursos han sido ya resueltos por los tribunales recientemente. Al objeto de resolver este ingreso ha sido designado el inspector Máximo Gómez Sánchez, quien previas las revisiones correspondientes, dispondrá el ingreso de las cantidades depositadas. Dicho funcionario que se encuentra actualmente en la aduana de Matanzas, visitará otras aduanas de la República para resolver dichos particulares.

Dispuesta una investigación

Debido a una denuncia sobre irregularidad en un expediente por concepto de impuesto de consumo de azúcar, procedente del central «San Francisco», al Secretario de Hacienda ha dispuesto que se lleve a cabo una investigación de lo ocurrido. Dicho expediente se encuentra en la Zona Fiscal de Cruces.

Fiscalización a libros de contabilidad

Por el Secretario de Hacienda se les han dado instrucciones a los inspectores del departamento, y a la vez se le han dirigido comunicaciones a los jueces municipales, al objeto de que procedan a observar estrictamente los libros de contabilidad de comerciantes, que deben ser llevados a la firma de los jueces para descubrir aquellos casos en que se lleve la contabilidad por partida doble.

En tal virtud, se ha dispuesto que por los inspectores se fiscalicen cuidadosamente los libros de contabilidad de comercios e industrias en que son anotadas las operaciones mercantiles, para comprobar que éstos sean los mismos legalizados por los jueces municipales, y de los cuales se toman las cantidades de ingresos y egresos, a los efectos de la tributación por el impuesto del uno y medio por ciento y utilidades. Según parece se han tenido noticias de que algunas firmas comerciales vienen empleando este medio para defraudar.

Las situaciones de fondos

El Director de Contabilidad despachó distintos asuntos de su departamento con el Secretario de Hacienda, e informó que no se habían hecho situaciones de fondos, pues continuábanse acumulando los ingresos este mes, en que se pagará el día 30 conjuntamente a todos los empleados públicos, incluyendo a los maestros de la República .También ese día se para las atenciones del personal de iniciará el pago de pensiones a veteranos de la independencia.

Los haberes de los empleados del Censo

Una nutrida comisión de empleados y enumeradores del Censo estuvo ayer en la Secretaría de Hacienda para tratar del pago de los haberes que se le adeudan, pero no pudo entrevistarse con el doctor Ochotorena, siendo citados para verificarlo en la mañana de hoy.

CON UN BOTELLON

En el Primer Centro de Socorro fué asistida de hiredas de carácter menos grave, Josefa Sáez García, de 35 años y vecina de Suárez 272, que se produjo al romperse un botellón de agua en los momentos que lo colocaba en la nevera de su domicilio.

El Gobierno ha realizado gestiones tendientes a la concertación del Tratado de Reciprocidad con EE. UU.

Al Congreso corresponde ahora llenar su cometido en la importante cuestión, dice el Embajador Martínez Fraga. Dicho convenio se halla paralizado por el momento, afírmase

El doctor Pedro Martínez Fraga, Embajador de Cuba en Washington, concurrió a Palacio ayer, en horas de la mañana, para conferenciar con el señor Presidente de la República.

El distinguido diplomático, a quien hace días acaeciera un accidente automovilístico de resulta del cual recibió lesiones graves, lleva todavía vendado el brazo donde sufrió una importante fractura.

Aludiendo a dicha lesión declaró el doctor Martínez Fraga a los repórters que dentro de tres o cuatro días espera hallarse completamente restablecido.

—He venido—dijo— a darle las gracias al señor Presidente por todas las atenciones que ha tenido la gentileza de dispensarme durante mi enfermedad; y ruego a ustedes hagan llegar esa misma gratitud a cuantas personas se han interesado por mi salud.

Los periodistas quisieron conocer algunas noticias relativas al curso de las negociaciones encaminadas a la concertación del Tratado de Reciprocidad.

No obstante mi dolencia respondió el Embajador—he venido ocupándome de ese asunto. Añadió q. a propósito del Tratado el Gobierno ná hecho ya todo lo que a tal objeto le corresponde como Poder Ejecutivo. Ahora es el Congreso quien tiene la palabra para completar la obra. «Es pues al Congreso al que deben ustedes dirigir el interrogatorio, —dijo el doctor Martínez Fraga, y agregó que a las puertas del Parlamento terminó la labor de la Cancillería. «Hagan al Parlamento esa pregunta para que así pueda orientarse la opinión pública. Hay que orientar a fin de que desaparezcan las inquietudes».

—¿Conoce usted la situación actual del proyecto existente para el pago de las Obligaciones Oro?

—No soy el llamado a contestar esa pregunta. Ustedes saben, por otra parte que las gestiones del Ejecutivo a ese fin terminan en las puertas del Congreso...

Los repórters solicitaron saber si es cierto que no se llevará a efecto ya, el anunciado Convenio de Residencia y Navegación con los Estados Unidos, respondiendo el Embajador que ese es un asunto de la Secretaría de Estado.

La impresión reporteril es que, el referido Tratado de Residencia y Navegación tropieza con dificultades que detienen por el momento su concertación.

El doctor Martínez Fraga se despidió seguidamente de los repórters diciendo: «Como ustedes sabrán me abstuve de denunciar a la Policía el accidente de que he sido víctima; y esto ha dado origen a diversos comentarios, entre ellos, uno que atribuye a un duelo, la lesión que estoy padeciendo. Y la verdad es que esta fractura es la consecuencia de un accidente automovilista».

El secretario de Agricultura

El ingeniero López Castro, secretario de Agricultura, estuvo también en Palacio, y dijo a los reporters que el departamento a su cargo está ofreciendo semillas a los agricultores en el inicio de las siembras, pero les recomienda hacer la debida selección de aquéllas, por ser imposible distribuirlas en grandes cantidades.

Añadió que muchas de esas semillas tienen que ser importadas en beneficio de los cosecheros y de las propias cosechas para mejoramiento de las mismas.

Una carretera

Gestionando la situación de un crédito para terminar la carretera de Guara a San Antonio de las Vegas, estuvieron en Palacio los señores Jorge Luis Echarte y René Montalvo.

QUEMADURAS GRAVES

En su domicilio se ocasionó casualmente quemaduras de carácter grave, Everardo Chacón y Morales, de 33 años y vecino de Concordia 764. Fué asistido en el Segundo Centro de Socorro.

UN JOVEN ASESTO UNA EXTENSA CUCHILLADA A UNA MUJER DE 53 AÑOS

El doctor Rodríguez, de guardia anoche en el primer centro de socorro, asistió de una herida incisa de carácter grave en la región escapular izquierda, a Blanca Rosa González Delgado, de 53 años y vecina de Animas 308, que le produjo, al agredirla con una navaja, Carlos Puchol, de 27 años y vecino de Regla, que fué detenido por la policía.

Según aparece de las actuaciones iniciadas por el Capitán Lavista y el Cabo Duarte, de la tercera estación, el acusado sostiene íntimas relaciones con una hija de la González nombrada Carmen Pérez. Ambos sostuvieron una acalorada discusión, separándose disgustados. Anoche al encontrarla el detenido en la esquina de Animas y Aguila, solicitó una explicación de la González y como ésta se negara a ello la atacó con la navaja cuando se hallaba de espalda.

El agresor se encontraba en estado de embriaguez. Fué remitido al vivac por todo el tiempo que señala la ley.

Celebrarán un gran festival en el Club Juvenil de Hershey

El día 26 ofrecerá un gran baile el «Santa Cruz Yatch Club». Mucho entusiasmo

La bella y gentil señorita Luisa Mesa celebró su notalicio el día 22 de los corrientes.

Rodeada de sus familiares y amistades la simpática Luisa se vió muy halagada, recibiendo múltiples regalos.

Mi felicitación sincera.

Elisa Garbalosa

Ha trasladado en días pasados su residencia para este central fijándola en la calle 11 no 1, la distinguida familia de Carbalosa.

Procedente del simpático término municipal de Marianao vienen las bellas señoritas Erinel, Mirella, Isabel y Sarita con su hermano Pepito y sus amantes padres.

Felicidades en su nuevo hogar.

Santa Cruz Yacht Club

El día 26 de los corrientes ofreció la sociedad «Santa Cruz Yacht Club» un magnífico baile que constituyó un éxito grandioso. Con todo entusiasmo la juventud que no pierde oportunidades, supo cooperar con el simpático club náutico que está ofreciendo una serie de fiestas estupendas así como matinées todos los domingos.

Mi felicitación sincera.

San Luis

El 25 estuvieron de días distinguidos jóvenes, así como bellas damas y damitas. Entre los que pudimos anotar se encuentran: Luis Silvestre Herrera, Luis Chanady, Luis Chertudris, Luis Cabrera, Luis Feijoo, Luis Moure.

Las damas: Luisa Dulzaide de Jiménez y Luisa Vázquez de Bilbao.

Y las damitas: Luisa Mure, Luisa Mesa Sanabria y Luisa Ruiz

Para todos mi expresivo saludo.

Club Juvenil

Celebrará un gran festival bailable el Club Juvenil» que ya ha contratado los servicios del conjunto musical «Hermanas González», quienes han de presentar lo más selecto de su repertorio para deleitar a los bailadores con las piezas más en voga Deseámosle un triunfo rotundo a los entusiastas jóvenes que tan afanosamente luchan por el engrandecimiento de este simpático club.

Saludo especial

Para dedicarlo al culto y buen amigo Luis Sánchez que estuvo de días recientemente. Luis goza de múltiples simpatías en este central donde ha sabido granjeárselas por su carácter siempre alegre y jovial.

Mi felicitación para el buen amigo.

Pedro Torres Ruiz.

Anuncios CLASIFICADOS de ULTIMA HORA

Más ANUNCIOS CLASIFICADOS de ULTIMA HORA en la página VEINTE

COMPRAS

9 CASAS

COMPRO CASA SANTOS SUAREZ Mendoza Habana o Vedado, hasta tres mil pesos. También solar bien situado hasta mil pesos. No corredores. Teléfono F-2075.

COMPRO CASITA EN BUENA VISTA o en cualquier reparto de Marianao hasta $2.500. Tengo dinero en pequeñas cantidades para hipotecas. González Estrada Nro 7 A-6675 Consulado Nro 454

COMPRO EDIFICIO APARTAMENTOS, pago al contado. Prefiero Habana o Vedado, de varias plantas, operación rápida. Deseo trato directo. Informes: teléfono A-9173.

COMPRO CASA BUENA PARA RENTA. Pago al contado, que produzca más de cien pesos al mes. No corredores. Véame si tiene alguna buena casa. Informes: Lealtad 69, bajos.

11 FINCAS RUSTICAS

COMPRO FINCA DE 5 A 20 CABALLERIAS. No pase de 100 kilómetros de la Habana. No interesa casa. Sólo queremos palmas y pasto y aguada. Y que se llegue en máquina en todo tiempo. No corredores. Trato directo. Diego Mederos. Motores S. A. 27 y Hospital. Habana.

17 MUEBLES Y PRENDAS

M-2252. COMPRO MUEBLES, RADIOS lámparas, refrigeradores, máquinas coser, escribir, porcelanas, bronces, marfil, cristalería, vajillas. Equipajes. Antiguedades. Salud 167, entre Manrique y Campanario. M-2252.

U-3143: COMPRA MUEBLES Ropa, zapatos, pianos, máquinas coser y escribir, baúles, enseres, establecimientos finos, muebles oficina, líquido casas completas, todo quiera vender. Voy al campo, trabajo los domingos. Trato con dueño. U-3143.

Arrendamientos.

A-1 FINCAS RUSTICAS-URBANAS

LINDA FINQUITA RECREO CALABAZAR 30 pesos mensuales, también acepto ofertas venta o cambio casa repartos. Dr. Ramrez Laboratorio Nacional Infanta y Llinás de 9 a 12.

ARRIENDO 2 CABALLERIAS CASA nueva, garage, gran establo, buen pasto, frutales, dos pozos, tanques, electricidad. 15 minutos Habana, linderos carretera Managua. Informan: A5-2702. Salud 67, altos.

VENTAS

48 CASAS

REPARTO LA SIERRA Y ALMENDARES vendo varias casas desde $5.500 a $13.000, buenos puntos fabricación garantizada, véalas directamente oficina 9 esquina a 10 FO-2212 Abed Rodríguez. (Contratista).

CASITA EN $990 MAMPOSTERIA, $590 de entrada $400 en alquileres a $4 mensuales renta 14 pesos. D. T. Silva, FO-2149 Avenida 7a Nro 88 entre 5 y 6 Buena Vista.

CHALECITO $1,350 MAMPOSTERIA, jardín, sala, comedor, 3 habitaciones entrada máquina, monolítica y tejas, cerca quinta Barraqué D. T. Silva, FO-2149 Avenida Séptima Nro. 88 entre 5 y 6 Buena Vista.

VENDO CASA MODERNA MONOLITICA a veinte pasos de Santa Catalina con cuatro cuartos baño intercalado garage $5.500. No corredores Tel. 1-3197

VERDADERA GANGA

En lo mejor de Ampliación de Almendares. Vendo hermosa y moderna casa, acera sombra, 600 varas superficie, Jardín, portal, sala, hall, 4 cuartos, baño intercalado de lujo, comedores criados, garage y 1 cuarto y servicios criados, garage y 1 cuarto y servicios chauffeur, lavaderos y gran patio. Precio: $8,000. Quesada. Gran Hotel. M-9896.

GANGAS DE ULTIMA HORA

Casa Avenida Columbia y a veinte metros Agencia Ford Carvajal, Marianao. Jardín, portal, sala, 2 cuartos, comedor, baño, cocina, patio y garage. 2 cuartos altos $3.700. Vendo 1.300 varas terreno media cuadra 23. $3.75. Corone la medida que quiera a $0.40 vara. Facilidades. M-5090 y F-3053.

CONSTRUYA SU CASA AHORA PRESUPUESTOS y planos sin compromiso, precios económicos, completa terminación de lo convenido, y garantía reparaciones grandes y pequeñas. Rapidez en obras. Alfonso Morales, constructor. I-5798.

50 FINCAS RUSTICAS

FINCA DE RECREO ALTURAS DEL COTORRO

Preciosa casa de mampostería de siete habitaciones, garage independiente, luz, agua, teléfono. Frente a la Carretera Central. La finca ocupa un área de 7,500 varas, muchos frutales. Solamente $7,000. Se dan facilidades. Informan en el Rpto. «Lotería», de 1 a 7 p. m. Telf. F-4018.

51 ESTABLECIMIENTOS

¡SE QUEMA! ¡SE QUEMA! PONGALE precio. Se vende fuente de soda. Cerro 1,703, esquina a La Rosa. Informan en la bodega.

CASI SE REGALA UNA BODEGA por disgusto de familia, punto céntrico contrato no paga alquiler gran venta diario. Informan Consulado 71, bajos.

VENDO EL MEJOR CAFE

Restaurant de la Habana, por la mitad de su precio. Venta diaria: $200. Garantizado. Vidriera tabacos, cigarros y quincalla, esquina de mucho tránsito. $400. Café lechería próximo al DIARIO DE LA MARINA. $850. Carballo. Café «La Diana». Aguila y Reina, de 2 a 6.

VENDO UNA DE LAS MEJORES bodegas del Ensanche de la Habana. Lo más moderno en este giro. Refrigeración eléctrica. Venta diaria $40. Propio para dos socios que quieran ganar dinero. Carballo. Café «La Diana». Reina y Aguila.

ANUNCIOS CLASIFICADOS DE ULTIMA HORA

Más ANUNCIOS CLASIFICADOS de ULTIMA HORA en la página DIECINUEVE

ALQUILERES

80 CASAS DE HUESPEDES

CASA DE HUESPEDES «LA COVAdonga». Buenos departamentos y habitaciones con todo lo necesario. Agua fría y caliente. Muy buena comida. Por abono y a la carta. Precios módicos. O-Reilly 209.

HABANA 464 ALTOS VEA LAS MEjores habitaciones con todo servicio y comida inmejorable, mucha moralidad y precios de situación, siempre agua.

MANSION PARA DISTINGUIDA FAmilia, Clínica, Colegio, Casa Huéspedes, informan 5a 461 (altos) entre A y Paseo. También casa amueblada 3 habitaciones, con todo lo necesario, rodeada terraza, fresquísima.

82 APARTAMENTOS

SE ALQUILAN DOS DEPARTAMENtos modernos, interiores, en los altos de la casa Zanja número 370 entre Gervasio y Escobar. Compuesto de sala, comedor, cocina, habitación y precioso cuarto de baño. Precio: 25 pesos. Se exigen referencias. Informes: Antonio, encargado.

SE ALQUILAN COMODOS APARTAmentos independientes sin estrenar, sala, comedor, dos habitaciones, patio y espléndidos servicios. Dos cuadras del Malecón, calle Espada entre Infanta y 25. Informes La Casa de la Música, Belascoaín 262, Telf. U-5458

BAÑOS Y 29

Muy atractivo apartamento moderno, planta baja dos habitaciones y demás comodidades, cuarto criados, agua abundante, hay garage. Informa el encargado.

SE ALQUILA UN APARTAMENTO compuesto de sala, saleta, dos cuartos, baño intercalado, un patio y su correspondiente cocina. Altos de la peletería «Nuevo Mundo», Belascoaín número 213, casi esquina a Neptuno, Teléfono U-1626.

ALQUILO A FAMILIA SIN NIÑOS, apartamento de sala, dos habitaciones, comedor y demás servicios. No hay nada más fresco. Todas las habitaciones, sala y comedor dan al norte. Véalo. Empedrado 215, entre San Ignacio y Cuba.

OFICINAS

HABITACIONES OFICINAS, PRADO número 164, amplias y buenas. Precios moderados. Informes: F0-9132.

83 DEPARTAMENTOS

ALQUILO A FAMILIA SIN NIÑOS, departamento de sala y habitación con servicio muy independiente, por estar en azotea. Es casa de orden. Buen aspecto. Monte 12 esquina a Zulueta.

84 HABITACIONES

FAMILIA ALQUILA HABITACION, amplia, lujosa, solo mayores, todo confort. Cambio referencias. Teléfono. Cerca Galiano y Reina. Manrique 566, altos, entre Salud y Dragones.

SE ALQUILAN HABITACIONES CON balcón a la calle, en casa de familia, con toda asistencia, esmero en las comidas. Moralidad. Calle 11 No. 407, entre F y G. Vedado. Telf. M-7207.

SE ALQUILA UNA HERMOSA HAbitación con balcón a la calle. Hay teléfono y agua caliente, en Belascoaín y San Rafael, altos de «La Yarda», entrada por San Rafael, segundo piso.

FAMILIA, ALQUILA HABITACION amplia, lujosa, solamente mayores. Referencias. Con o sin asistencia y muebles. Teléfono. Cerca Galiano y Reina. Manrique 566, altos, entre Salud y Dragones.

HABITACION CON LUZ, BAÑO PRIvado fabricación moderna entrada independiente $7.50 solamente personas mayores Puerta Cerrada Nro. 307 esquina a Anton Recio, Habana, teléfono A5-2491

EN TROCADERO 108, 2DO. PISO, ENtre Prado y Consulado. Se alquila una hermosa y bien ventilada habitación con luz y agua día y noche, con su lavabo dentro, apropiada para hombres solos o matrimonio sin niños. No day letrero en la puerta.

AMPLIA HABITACION CON AGUA corriente, en casa de familia, propia para matrimonio. Comidas si desea. Lealtad 212, altos, entre Concordia y Virtudes.

SE ALQUILA UNA HERMOSA HAbitación con toda asistencia y vista para San Rafael y San Miguel en San Miguel 205 altos.

SE ALQUILA UNA HABITACION en casa de familia de orden, a matrimonio solo u dombres, hay teléfono Calle 17 401 altos esquina a G, Vedado.

SI DESEA USTED VIVIR EN CASA tranquila, limpia y fresca, con vista al mar y todas comodidades, llame al F-8026.

ACABADOS DE PINTAR, MALOJA 571, altos, entre Marqués González y Oquendo. Sala, recibidor, 3 cuartos, baño intercalado, cocina, cuarto y servicio criados. Precio: $30.00. Informan: F0-4974.

SE ALQUILA ESPLENDIDA HABItación con toda asistencia. Hombres solos, matrimonios sin niños. San Rafael número 583. 1er. piso. U-2762.

SE ALQUILAN HABITACIONES CON comida, amuebladas. Además, una sala, propia para profesional u oficina. Se exigen referencias de personas de moralidad. Virtudes 165, altos.

CASA PARTICULAR, CALLE 25 NUmero 617, bajos, entre F y G, Vedado. Se alquila una habitación a una o dos personas de moralidad, con o sin comida.

EN PRADO, CERCA PARQUE CENtral e Instituto. Se alquila apartamento compuesto dos habitaciones, balcón a la calle. $25.00. Agua fría y caliente siempre. Indispensable referencias. A-9985.

85 NAVES-LOCALES

AMISTAD 306 CASI ESQUINA A SAN Rafael. Amplio local acabado de restaurar, para café y restaurant u otro comercio. Verse de 11 a 12.1|2.

SE ALQUILA LOCAL DE 6x30 MTS., en Cristo No. 18. Informan: Muralla número 471. La Tijera.

LOCAL PARA LECHERIA EN REVIllagigedo 301, esquina a Alcantarilla.

SE CEDE PARTE DE UN LOCAL, propio para venta de artículos de señora, con una espléndida vidriera a la calle. Informa Sr. Molero, Neptuno Nro 509

SE ALQUILA UN LOCAL EN LA Calzada de Luyanó Nro. 33 a media cuadra de la esquina de Toyo, la llave al lado. Informan M-3382

SE ALQUILA UN LOCAL AMPLIO, propio para comercio en la calle de Neptuno Nro 823 esquina a Pasaje Giquel, la llave al lado. Informan al M-3382

NEPTUNO 410, PRIMER PISO, ENtre San Nicolás y Manrique. Se alquilan habitaciones con o sin muebles y un apartamento en la azotea. Teléfono M-3378.

87 HABANA

DIEZ OCTUBRE 71, ALTOS, ENTRE Agua Dulce y Tejas. Terraza, sala, tres habitaciones, baño completo, servicio criados. Verse de 3 a 5. U-1428.

SE ALQUILAN LOS MODERNOS ALtos de Gloria 812. Sala, comedor, dos cuartos, en $4. La llave en el número 814. Informan en el A-0369.

ALQUILERES

87 HABANA

ESCOBAR 615, CASI ESQUINA REIna (nueva). Gran sala, comedor, 3 cuartos, todos balcón dos entradas, baño, calentador, cocina. $35, bajos pintorescos $25 agua siempre. Informan: A5-3702.

LUGAREÑO 8, BAJOS, FRENTE CLInica Fortún-Sousa, una cuadra de Ayestarán y Carlos III. Portal, sala, tres amplias habitaciones, lujoso baño intercalado, cuarto y servicio criados, patios y lavadero. Verse horas hábiles. U-1428.

REINA 108 ALTOS MODERNOS SE alquila un departamento de dos habitaciones con balcón a la calle y servicios completos informa el encargado.

TROCADERO 268, BAJOS, ENTRE Aguila y Crespo. Sala, recibidor, comedor, tres habitaciones, baño, cocina y patio. The Trust Company of Cuba. Obispo 257. Telf. M-6917.

CONSULADO 30, A UNA CUADRA del Malecón. Se alquila moderno piso alto, acabado de fabricar. Recibidor, sala, comedor, dos cuartos con closets, servicios de criados, entrada independiente para proveedores. Informes en la misma.

MORRO 12, A UNA CUADRA DEL Prado. Se alquila moderno piso alto. Recibidor, sala, comedor, tres cuartos con closets, excelente baño intercalado y otro auxiliar, cuarto y servicio de criados. Informes en la misma, de 2 a 6 p. m.

CONSULADO NUM. 9, CASI ESQUIna a Prado. Se alquila moderno piso alto. Recibidor, hall sala, comedor, dos dormitorios con closets, cuarto y servicios de criados. Hay elevador día y noche. Informes en la misma.

ALQUILO MODERNOS BAJOS, SAN Rafael, 1,109, entre Infanta y Basarrate, compuestos: sala, saleta, cuatro habitaciones, baño intercalado, comedor al fondo, servicios criados. Informes: U-1670.

MERCED Nro 276 SE ALQUILA LA hermosa casa compuesta de sala, recibidor, tres grandes habitaciones, comedor al fondo, cuarto de criados y demás comodidades. Informan U-2159

MALOJA 157, ENTRE MANRIQUE Y San Nicolás, sala, recibidor, baño intercalado, comedor al fondo, cocina, pantry y despensa; calentador y servicio de criados; patio y traspatio. $65.00 Llave en la misma. Informes: Luz y Compostela Telf. M-2257

SE ALQUILA EN MONTE 772 MEdia cuadra de Cuatro Caminos primer piso sala, saleta, 3 cuartos, baño, cocina, baño de criados todo muy ventilado en 38 pesos.

ALQUILO ESTRELLA 55 2o PISO entre Aguila y Angeles cómoda y fresca casa sala, cuatro habitaciones, baño intercalado, comedor fondo; otros servicios $50 Abierta 3 a 5 informa Cuevas, F-5993

ALQUILO 2DO. PISO MODERNO, Condesa 167 entre Escobar y Lealtad. Sala, recibidor, dos habitaciones, baño intercalado, cocina y comedor al fondo. Abundante agua. Informan en el 169.

SE ALQUILA PRIMER PISO MOderno, cinco habitaciones, sala, saleta, comedor, servicio de criados, Belascoaín 968. Otro Reina 315, cuatro habitaciones etc. etc. Ruisánchez. Teléfonos M-2024 y A-9921.

CASA FRESCA, DOS VENTANAS, sala, saleta, tres habitaciones, cuarto desahogo, calentador, baño, cocina. Concordia 776, entre Aramburo y Hospital. Llave e informes dueño en los altos.

RASTRO 258, (2DO. PISO), ENTRE Vives y Gloria. Sala, recibidor, 2 cuartos, baño intercalado, comedor y cocina. Informan: Manzana de Gómez, 314. Telf. M-1541.

BARCELONA 68. SE ALQUILAN LOS bajos y los altos de esta moderna casa. Los bajos con sala, saleta, tres habitaciones. Los altos con cinco habitaciones y dos baños. Informan en la misma, ds 10 a. m. a 6 p. m.

MAGNIFICOS BAJOS DE ESQUINA, propio para consultorio médico, dentista, abogado, oficinas o academia. Antesala, sala, 3 cuartos grandes, tomacorriente, lavabo, baño completo. Lealtad 152 esquina a Animas. De diez a. m. a 7 p. m.

ALQUILO MODERNO PRIMER PISO, Monte 710. Terraza, sala, saleta, 4 habitaciones, baño intercalado, comedor fondo, cocina, cuarto y servicios criados independientes. Gran patio. Informan: Monte 712. M-3216.

ALQUILO, ESPADA 509, BAJOS, ENtre Valle y San José. Sala, comedor, tres habitaciones, baño y cocina. Informan: M-1420.

SAN LAZARO 170, ENTRE AGUILA y Crespo. Edificio moderno. Elevador a todas horas. Sala, comedor, tres cuartos. Baño intercalado y demás servicios. Informa el portero. M-5996.

88 VEDADO

VEDADO. PASAJE ARANGO, CALzada entre 10 y 12, cómodo y muy pintoresco y fresco. Dos habitaciones, comedor al fondo, completamente independiente. Agua por bomba, cocina de gas, calentador. Exígense informes. Verlo de 3 a 5.

VEDADO. SE ALQUILAN LOS BOnitos altos calle 18 número 6, entre 7 y 9. Sala, portal, comedor, pantry, cocina, 4 habitaciones y 2 de servidumbre. Garage. Verlo sólo de 10 y media a 12 y media. Informan: teléfono F-5040.

VEDADO. SE ALQUILA MODERNO piso alto en 6 número 551, esquina a 23. Recibidor, sala, comedor ,tres cuartos, gran baño intercalado, hall, cocina y servicios de criados. Informes de 2 a 6 p. m.

VEDADO ACABADOS DE FABRICAR Se alquila moderno piso alto. Recibidor, sala, comedor, tres cuartos con closets, gran baño en colores, cuarto y servicio de criados, entrada independiente para proveedores. Hay garage si se desea. Informes en la misma. Calle 11 esquina a 4.

$60.00 ALQUILO CHALET DE DOS plantas calle 19 Nro 1,363 esquina a 26, Vedado, tiene tres habitaciones y una de criados, garage, etc. Verse a todas horas Informes A-6304

23 ESQUINA 2, ALTOS A LA BRISA, 3 terrazas, 4 cuartos, sala, comedor, saleta, garage, cuarto criados; acabándose de pintar F-3199

MODERNOS ALTOS, $36. CALZADA 219 esquina J. Sala, comedor, tres cuartos, hall, baño, cocina. Acabados pintar. Propietario bombea agua. Llave bodega. F-2129.

90 MARIANAO - REPARTOS

REPARTO ALMENDARES, ACABADA de fabricar. Jardín, portal, sala, comedor, 4 cuartos, baño, lujosa cocina, garage, gran patio. Ave. Consulado entre C. y D. Omnibus y tranvías una cuadra. Telf. U-1706.

SE ALQUILAN ALTOS Y BAJOS, Reparto Almendares, 14 entre A y B, acabados de fabricar, compuestos de sala, recibidor, tres cuartos, baño, comedor, hall-cocina, pantry, garage, cuarto y servicios de criados. Informan: 12 entre 1ra. y A, Reparto Almendares.

ALQUILO SIN ESTRENAR AMPLIA casa brisa mucho patio Avenida Diez entre 11 y 12 Nuevo del Campo setenta y cinco pesos mensuales. Informes Rodríguez FO-2212

SE ALQUILA CASA MODERNA EN Avenida Central Reparto Kohly, con sala, comedor, tres cuartos, baño, pantry, cocina, cuarto y servicio de criados. Informan Telf. F-3650

ALQUILO ALTURAS ALMENDARES casa esquina jardín, portal, frente y costado sala, comedor 4 habitaciones, 2 baños cocina, garage, cuarto criados, 70 pesos. Avenida América esquina Aliados FO-1620

ALQUILERES

90 MARIANAO-REPARTOS

SE ALQUILA HERMOSO CHALET, dos plantas, cuatro habitaciones, 2 baños etc. Calle 12 entre Aves. 8 y 9 Ampliación de Almendares.

ALQUILO ALTOS AVENIDA CENtral 24, Reparto Kohly, a una cuadra puente Almendares, muy frescos, acabados de reconstruir, sala, 5 habitaciones, baño moderno intercalado, hall, comedor pantry, cocina, servicios de criados y garage. La llave al lado. Informes: A-6995

SE ALQUILA EN EL COUNTRY Club, en la 2da. Avenida, entre Avenida de Entrada y Real del Sur, bonita residencia, rodeada de jardines y demás comodidades. Informes: F-3473.

1 JESUS DEL MONTE - V[illegible]A

AVISO

San Mariano 285, esquina a Porvenir. Casa para corta familia, tan fresca como Sanatorio Esperanza. Agua fría y caliente a todas horas. Ruta 25 en la puerta. Verlo de 3 a 5.

GERTRUDIS, 5, ENTRE 10 DE OCtubre y Agustina. Portal, sala, recibidor, tres habitaciones, comedor, baño, cocina, patio y servicio criados. Una habitación en los altos. Llaves: 10 de Octubre 1,468. M-6917.

JESUS DEL MONTE NUM. 1,154, SE alquila piso bajo, sin altos, sala, comedor, tres cuartos, patio y otro cuarto al final. Informes en la misma, de 2 a 6 p. m.

EN LO MAS ALTO DE LA VIBORA, alquilo casa moderna de portal, sala, saleta, 3 cuartos y comedor, cocina, baño y patio. $30.00. Vista Alegre número 177, entre Lawton y Armas.

93 LUYANO

SE ALQUILAN LOS ALTOS DE LA casa Calzada de Luyanó Nro. 31, compuestos de sala, recibidor, tres habitaciones, comedor, baño y servicios. La llave en los bajos. Informan M-3382

98 ALQUILERES VARIOS

PLAYA «CUBA». ALQUILO CASA amueblada, con sala, comedor, dos cuartos y cocina. A-0292. Lealtad 412.

SE SOLICITAN

102 AGENCIAS - COLOCACIONES

AGENCIA VEDADO. 12 Y 23. TEléfono F-3141. Sucursal: Reina número 260. M-7375. Señora: estas bolsas contratación brindan 500 sirvientas distintas diarias. Referencias investigadas. Personal nativo - extranjero.

103 CRIADAS - CRIADOS

SE SOLICITA ESPAÑOLA MEDIANA edad sirvienta señora sola, sueldo $15 dormir colocación, referencias. Flores 318 Santos Suárez

SE SOLICITAN 2 CRIADAS ESPAñolas de mediana edad que sepan trabajar, servir bien la mesa y repasar ropa, con buenas referencias y saludables. 18 pesos cada una, calle 15 Nro 802 entre 2 y 4 Vedado.

SOLICITO SEÑORA PARA LIMPIEza y cocinar a tres de familia que tenga referencias, blanca, cubana o española, sueldo: $10 que sea sola y para dormir en la colocación. Informan en Jesús Peregrino 164 entre Marqués González y Oquendo, de 5 de la tarde a 10 de la noche. Edificio de la Compañía Licorera.

SE SOLICITA UNA CRIADA DE MAno, joven española. Sueldo $15.00. (No pago viajes). Reparto Almendares, calle 8 número 29, entre 11 y 13.

SOLICITO JOVENCITA PARA AYUdar con niño de un año. Dormir en la casa. Sueldo: $5.00 y uniformes. Calle A entre 17 y 19, Vedado. Casa de Alvarez de la Campa. Telf. F-3802.

104 COCINERAS Y COCINEROS

SE SOLICITA UNA BUENA COCInera que sea limpia y económica; es para cocinar y limpiar casa chica de 4 personas; tiene que tener referencias, buen sueldo. Sra Mercedes, Revilagigedo 55 2o piso talleres.

SOLICITO COCINERA JOVEN Y FIna, buen sueldo. Lugareño 160, entre Montoro y Pozos Dulces. Teléfono U-3812.

110 LAVANDERAS-LAVANDEROS

SE SOLICITA UNA PERSONA QUE sepa lavar, planchar y coser bien; debe dormir en la colocación, traer referencias. Para informes 5a Avenida y calle 6 reparto Miramar de 2 a 3 de la tarde.

114 AGENTES-VENDEDORES

SE NECESITAN PERSONAS QUE sepan las cuatro reglas para emplearlos permanentemente en trabajo de utilidad. Informes Manzana de Gómez 566 a las 10 a.m.

115 OFICINISTAS

SE NECESITA UNA SECRETARIA, taquígrafa en inglés y español para casa americana importante, tiene que conocer bien el trabajo. Beers, 54 plaza de la Catedral.

LA COMPAÑIA NACIONAL DE REintegros, que devuelve al pueblo lo que gasta en billetes y boletos que no salgan premiados, necesita seleccionar 20 señoritas para ser empleadas en la Compañía. Pueden dirigirse a su oficina central en Aguila y Estrella.

117 SOLICITUDES VARIAS

NECESITO ALGUNOS HOMBRES Y mujeres de 21 a 15 años que vivan en la Habana, Marianao, Guanabacoa o Regla, y sepan las 4 reglas. Los admitidos tendrán puestos fijos en compañía americana. Preguntar por Mr. Frank, Bernaza 7, a las 10 de la mañana, el próximo miércoles 30. No atendemos por correspondencia.

SE OFRECEN

118 CRIADAS-CRIADOS

UNA ESPAÑOLA DESEA COLOCARse de criada de cuartos o de comedor. Sabe cumplir con su obligación. Tiene muy buenas referencias. Informan: teléfono F-7348.

ESPAÑOLA MEDIANA EDAD DESEA colocarse de criada de manos o para matrimonio solo, tiene muey buenas recomendaciones. Telf. U-1524

UNA ESPAÑOLA DESEA COLOCARse. Sabe trabajar. Tiene referencias. Teléfono A-3485.

SE DESEA COLOCAR UN ESPAÑOL, sin pretensiones, para criado de mano u otros quehaceres de casa particular. Telf. F-5262. Tintorería.

SE OFRECE UN CRIADO DE MANO. Conoce perfectamente sus obligaciones. Sabe servir la mesa a la rusa. No tiene pretensiones. Va a donde lo llamen. Telf. U-1880.

DESEA COLOCARSE ESPAÑOLA PAra cuartos y coser o para comedor. Tiene buenas referencias. Llame al teléfono F-3448.

SE OFRECE UN CRIADO ESPAÑOL, para criado de comedor. Sabe planchar ropa de caballero. Tiene buenas referencias. Informan: F0-2634.

SE COLOCA UNA JOVEN ESPAñola para cuartos o comedor, tiene referencias. Telf FO-3864

SE OFRECEN

118 CRIADAS-CRIADOS

SE OFRECE SEÑORA BLANCA MEdiana edad para habitaciones y coser, sabe cumplir y desea casa respetable informan y referencias teléfono M-9067

UN JOVEN ESPAÑOL DESEA COlocarse de criado de manos; es práctico en el servicio tiene buenas referencias de las mismas que ha trabajado Telf. F-4443

MUCHACHA BLANCA DESEA PAra cuartos, lavar y zurcir bien, cocina algo, si es buen sueldo y trato, sale fuera, buenas referencias. Teléfono U-6646.

BUEN MAESTRO COCINERO REpostero joven chino cocina criolla, española y americana, sabe cumplir con su obligación, tiene recomendaciones. Informan Telf. M-9164 desea colocarse casa particular.

DESEA COLOCARSE UNA JOVEN blanca del campo para criada de mano o manejadora. También se coloca para cuartos o comedor, tiene referencias, y buena presencia. Informes al Telf. A5-2251. Preguntar por María.

SE DESEA COLOCAR UN ESPAñol de criado de mano, sirve a la rusa, con muy buenas referencias de casas particulares, sale al campo. Teléfono M-8544

SE DESEA COLOCAR UNA BUENA criada de mano, también maneja. F-3164

DESEA COLOCARSE UNA JOVEN blanca fina para criada de mano o algún otro trabajo, tiene referencias; prefiere Vedado, duerme dentro y es muy limpia. M-3339 Meri.

SE DESEA COLOCAR UN HOMBRE del campo de criado de manos o cualquier otro trabajo. Tiene referencias de personas solventes de esta ciudad que lo conocen. Telf F1-6391

SE OFRECE BUEN CRIADO DE confianza español, desea familia que sepa apreciar el buen servicio, sale al campo y repartos, plancha trajes de caballero. Informan U-2445 Lodega.

SE DESEA COLOCAR UNA MUCHAcha española joven para cuartos o comedor tiene buenas referencias, de 15 pesos en adelante de 8 a 12 m. Telf I-3343

SE DESEA COLOCAR UN ESPAÑOL de criado de manos de sereno, de 44 años de edad, lamen FO-2712

SE DESEA COLOCAR UN JOVEN español de criado de mano, tiene referencias. Telf FO-2653

CRIADO FINO ESPAÑOL CON REferencias de las mejores familias y con experiencia de años en servicio de comedor, no tiene inconveniente en ir al campo. A5-0711

DESEA COLOCARSE UN JOVEN ESpañol para criado de mano, tiene referencias de las casas donde ha trabajado y no tiene pretenciones. Teléfono U-2235

SE DESEA COLOCAR UNA MUCHAcha española de 25 años desea casa seria para cuartos o comedor, sabe zurcir, tiene referencias, sueldo $15 para arriba, llamen de 8 a 12, pregunten por María Telf. I-3443

SE DESEA COLOCAR UN CRIADO tiene buena presencia, solor pardo; sirve a la rusa, tiene referencias y sale a donde quiera. Telf. FO-1077

SE DESEA COLOCAR JOVEN ESPAñola para criada de mano o de cuartos Sabe lavar y planchar ropa fina. Desea casa de moralidad. No le importa ir para los repartos. Tiene buenas referencias. Telf. M-6709.

MUCHACHA JOVEN, BLANCA, DEL país, con buenas referencias, desea colocarse de criada de comedor, cuartos o manejadora. Sirve a la rusa y sabe algo de costura. Es modesta y cumplidora. Va a cualquier lugar. Informan: F0-1077.

JOVEN ESPAÑOLA, DESEA COLOcarse de criada de mano. También cocina y limpia a matrimonio. Es cumplidora y tiene buenas referencias. No va a los repartos. Informan: teléfono F0-1077.

PARA CRIADA DE MANO, CUARTOS o comedor, así como manejadora, desea colocarse joven del país, de color, buena presencia y consciente de sus deberes. $12.00 en adelante. Informes: F-6445.

SE DESEA COLOCAR UNA JOVEN española para criada de mano o de cuartos. Sabe coser y lavar y planchar ropa fina. Sale a todos los repartos. Tiene buenas referencias. Teléfono F0-2234.

JOVEN DE COLOR, DEL CAMPO, presentable y con referencias aceptables, desea colocarse de criado de mano, ayudante de cocina o limpieza general. Va al campo. Informan: teléfono F0-1077.

SE OFRECE CRIADA PRACTICA EN todo servicio, casa particular, lo mismo de cuartos o de comedor; salgo a los repartos; desempeño trabajo grande. Tengo buenas referencias o para manejadora. Aguila 759 esquina a Monte. M-1149.

DESEA COLOCARSE UNA ESPAÑOla, para criada de mano. Tiene buenas referencias de donde ha trabajado. Telf. U-5470.

OFRECZO MIS SERVICIOS COMO criada de mano, cuartos o comedor. Tengo buenas referencias. Soy cumplidora y consciente, para el Vedado o repartos. Me pago el viaje. Teléfono M-7375.

SE OFRECE PARA CUARTOS Y costura, muchacha fina española, experta en el más fino servicio, recomendada de casas de primera. Informan: teléfono A5-2891.

JOVEN CUBANA DESEA COLOCARse para criada de mano. Desea personas de moralidad. Tiene referencias. No le importa ir al campo. No tiene pretensiones de ninguna clase. Informes al teléfono F-6003.

119 COCINERAS-COCINEROS

SE OFRECE UNA ESPAÑOLA DE mediana edad, para cocinar y limpiar a matrimonio solo. Tiene referencias. Informes: teléfono M-3834.

SE OFRECE COCINERA REPOSTEra, experta en el arte de la cocina. Trabajadora y formal. Va a los repartos; ayuda pequeña limpieza, pero ni coser y limpiar. No menos de quince pesos. Telf. A-4763.

UNA SEÑORA ESPAÑOLA DESEA colocarse para cocinar y limpiar a corta familia o matrimonio solo. Teléfono I-6898.

SE OFRECE UN COCINERO REPOStero, chino. Sabe cocinar muy práctico a la criolla o española y americana y repostería. Muy limpio. Tiene referencias de casa particular. Solicitar llamar por teléfono M-4766.

DESEA COLOCARSE UNA JOVEN española para cocinar o limpiar prefiere corta familia, tiene referencias Informan: Telf. I-6562.

DESEA COLOCARSE COCINERA REpostera. Comida americana y criolla. Sabe hacer plaza, si fuera necesario, cocinar exclusivamente. No duerme en la colocación. Informes: M-4157.

SE DESEA COLOCAR UNA SEÑORA de mediana edad para cocinera tiene buenas referencias, no le importa salir fuera. Informan Neptuno y Aramburu altos almacén.

UNA COCINERA DE COLOR INGLEsa se ofrece para cocinar y limpiar por horas, tiene referencias. Teléfono M-1149

DESEA COLOCARSE ESPAÑOLA, superior cocinera repostera toda clase comidas y bien presentado desea casa particular, cocina de gas, sola, tiene referencias. Telf. U-2667

SE DESEA COLOCAR UNA BUENA cocinera también cocina y limpia, sale fuera F-3164

DESEA COLOCARSE UN COCINERO chino, en casa particular, cocina a la española, criolla y americana y sabe repostería tiene referencias de muy buenas casas. Pregunten por José FO-2118

SE OFRECEN

119 COCINERAS-COCINEROS

SE OFRECE UN CHINO COCINERO y repostero, desea colocarse en casa particular sabe cumplir con su obligación, cocinar bien a la criolla y española y americana informan San José Nro 462 altos, habitación Nro. 2, entre Campanario y Manrique preguntar por Manuel Heng teng.

SE DESEA COLOCAR UNA COCINEra joven espaola con mucha práctica en la cocina, entiende las 3 cocinas, con referencias, no duerme en donde trabaja. Telf F-6273

SE DESEA COLOCAR UNA ESPAÑOla de mediana edad para cocinar y limpiar tiene buenas referencias, teléfono A-7683

JOVEN CHINO COCINERO REPOStero cocina española, americana y criolla, desea colocarse es muy limpio tiene buenas referencias, teléfono M-8429 y A-9427 Acosta 255. Rafael

COCINERO CON EXPERIENCIA PAra familia que le guste variación y presentación; lo mismo cocina que pastelería, helados y platos fríos, conozco inglés para trabajar con familia americana A-4496

SE DESEA COLOCAR UNA ESPAñola para cocinar o limpiar, es bastante práctica en la cocina, no tiene inconveniente en salir afuera o al campo o a cualquier parte es sola y también sabe algo de repostería. Referencias las que deseen. Teléfono: U-7981

SE OFRECE BUEN COCINERO REpostero chino, cocina criolla, española y americana. Tiene muchos años de práctica en la cocina, muy limpio con buenas referencias. Informan: Telfs. M-4859 y A-9600

UN EXPERTO COCINERO CHINO, de mediana edad, sabe cocinar bien a la criolla, española y americana y buen repostero. Desea colocarse en casa particular, tiene buenas referencias. Informes teléfono U-2902 preguntar por Andrés León.

DESEA COLOCARSE UN JOVEN asiático cocinero repostero, cocinar a la criolla y española, siempre cocinó en hotel restaurant, tiene buenas referencias. Informan Telf. M-6564 por José Luo.

SE OFRECE UNA ESPAÑOLA PARA la cocina o limpiar y cocinar a corta familia. Informes al teléfono A-0515

SE DESEA COLOCAR UN COCINro repostero de color que trabajó en el hotel Cabarruiz, San Diego de los Baños, su dirección Gervasio Nro 417 Telf. U-6641.

A COMPLITENT PASTRY COOK seeks position understands both cuban and american dishes have very good references; but will not sleep on premises telephone; FO-1927

SE DESEA COLOCAR UNA ESPAñola de mediana edad para cocinar o criada de mano o siendo corta familia cocina y limpia y sale al campo; tiene buenas referencias de donde ha trabajado. Informan Inquisidor 465

SE DESEA COLOCAR UNA MUCHAcha para cocinar y limpiar a matrimonio o para cuartos tengo esmeradas referencias, deseo en el Vedado, no menos de $15, llaman al teléfono F-6244

CHINO COCINERO REPOSTERO DEsea colocarse en casa articular, es limpio, formal y cocina bien, tiene buenas referencias. Telf. F-2405

EXCELENTE COCINERA, DE COlor, de mediana edad, buena presencia y limpia, desea colocarse para dormir fuera. Es buena repostera. Referencias las que pidan de tiempo. Informan: F0-1077.

SEÑORA DE COLOR, RELATIVAmente joven y con referencias excelentes, desea colocarse de cocinera con corta familia. Duerme fuera. No saca comida. $12.00 en adelante. Informes: F-6445.

SE OFRECE BUENA COCINERA PAra cocinar solo o cocinar y ayudar a limpiar. Desempeño una buena cocina. Duermo en la colocación o fuera, según trato. 23, 407, esquina a J. Telf. F-2524.

SE OFRECE CRIADA PRACTICA EN todo servicio de casa particular, lo mismo de cuartos que de comedor; salgo a los repartos, desempeño trabajo grande; tengo buenas referencias y manejadora. Informes: 23, 407, esquina a J. F-2524.

SE OFRECE UNA BUENA COCINEra, cocinar solo o cocinar y limpiar o ayudar; desempeño una cocina de primera. Duermo en la colocación o fuera, según trato. Informes: Aguila número 759, esq. a Monte. M-1149.

SE DESEA COLOCAR UNA COCINEra de color; es repostera. Cocina toda clase de comida. Lo mismo cocina americana que criolla. Tiene referencias. Habla inglés. Informes: María. F-4422.

SE OFRECE PARA COCINAR Y LIMpiar excelente sirvienta. Tiene buenas referencias, limpia, formal, cumplidora de sus obligaciones, sin mayores pretensiones. F-3141, en caso de interrupción M-7375.

OFREZCO MIS SERVICIOS PARA cocinar, soy fuerte, saludable y excesivamente limpia. Tengo buena razón e inmejorables referencias. Se variar platos. Para la Habana o repartos me pago el viaje. F-3141.

ENGLIS SPEAKING WOMAN SEEK employment as pastry cook, has very good references. Write «English Woman». Anuncios Clasificados DIARIO DE LA MARINA.

SE OFRECE UNA JOVEN COCINEra para cocinar. Sabe de toda clase de comida. Criolla y española. Hace dulces y plaza. Con buen sueldo. No duerme en la colocación. A-6775.

DESEA COLOCARSE UNA COCINEra ,muy buena; ayuda si es necesario a la limpieza; duerme o no en la colocación. Tiene referencias magníficas de las casas que trabajó. También aceptaría para criada de mano. Teléfono M-3339.

SE OFRECE SUPERIOR COCINERO español, sin familia. Cocina española y francesa. Repostería y pastelería fina; helados y platos finos. Limpio y económico en la cocina. Tiene referencias. Sale al campo, casa particular. Sueldo de situación. Antonio. Teléfono M-4859.

SE OFRECE UNA MAGNIFICA COcinera con muy buenas referencias. Está acostumbrada a trabajar en casas de las que tiene referencias. Puede ayudar algo a la limpieza. A-6858.

120 MANEJADORAS

SE DESEA COLOCAR UNA MUCHAcha de color, como manejadora. Sabe hablar inglés y castellano. Es cariñosa con los niños y sabe cumplir con su deber. Telf. A-7977.

SE OFRECE UNA INGLESA PARA manejadora, cariñosa con los niños. Va al campo. Buenas referencias. Teléfono F-2850.

ESPAÑOLA MEDIANA EDAD SE COloca manejadora mucha práctica niños pequeños o criada cuartos entiende de costura, magníficas referencias. Informan F-5469

124 LAVANDERAS-LAVANDEROS

UNA JOVEN DE COLOR DESEA ENcontrar una casa para lavar. Sabe lavar bien. No lava driles. Lo mismo por semana, por días o por mes. Teléfono F-8153.

125 CHOFERES

SE OFRECE CHAUFFEUR ESPAÑOL sin pretensiones con muchos años práctica para casa particular, tentiende mecánica, sale afuera de la ciudad y no tiene inconveniente en haber algún otro trabajo. Informan: F-6085

SE OFRECEN

125 CHOFERES

SE OFRECE CHAUFFEUR BLANCO, para casa particular o comercio, con dieciséis años de práctica. A-8990.

DESEA COLOCARSE UN CASA PARticular o comercio, chauffeur blanco, con gran experiencia y referencias. Preguntar por Angel Teléfono: M-6111

SE OFRECE UN CHOFFER ESPAñol para casa particular, muy práctico y cumplidor y persona formal, con referencias de sus servicios, teléfono M-1743

SE OFRECE UN JOVEN PARA chofer particular o de comercio; sabe cumplir con su deber, entiende de mecánica y electricidad. Teléfono FO-2653

127 OPERARIOS-APRENDICES

DESEA TRABAJAR UN MEDIO OPErario adelantado ebanista, no tengo pretensiones. Telf F1-7562 preguntar por Francisco

129 OFICINISTAS

JOVEN CUBANA TAQUIGRAFA-MEcanógrafa. Conocimientos francés e inglés. Experiencia en organizaciones comerciales. Sabe de contabilidad. Referencias y garantías satisfactorias. Informes: teléfono U-1460. No tiene pretensiones.

131 OFERTAS VARIAS

ATENCION. DESEA COLOCARSE UN matrimonio joven cubano, blanco, con buena presencia, para los quehaceres de casas de familia. Sabe cumplir con sus obligaciones. No tiene pretensiones y tiene referencias. Infórmese al teléfono M-4106. Preguntar por David, de las 10 a las 3.

DESEA COLOCARSE UN MATRImonio español sin niños ella de cocinera y él de criada o porterotiene referencias Telf. U-6640

SE OFRECE UN PENINSULAR PAra atender un enfermo o inválido, que no tenga las facultades mentales perturbadas. Va a donde se presente. Tiene buenas referencias de familias conocidas. Telfs. M-4157.

MATRIMONIO ESPAÑOL DESEA COlocarse en casa particular juntos o separados, ella de cocinera, él de segund

VENTAS

48 CASAS

CASA IDEAL PARA FAMILIA CORTA

Dos amplias habitaciones, ambas con closets, bonito baño intercalado, garage con cuarto de criada y servicio en altos. Recién fabricada, con su techo monolítico y todos los detalles de construcción de primera. Precio, $5,500. Situada en un Reparto elegante, a corta distancia de los tranvías y de la línea de guaguas de «La Sierra». Para visitarla, avíseme.

FORCADE
Tel. M-6921.—Obispo, 305.

VEDADO
CASA 3 PLANTAS $18,000

En lo mejor de la calle 23, vendemos casa moderna, 3 plantas compuesta cada planta de jardín, portal, sala, 3|4, baño completo, comedor, cocina y patio. Renta $170.00. Precio $18.000.00. Informan Quintana e hijo Chacón 203. M-8182.

SANTOS SUAREZ, ECQUINA FRAIle portal, sala, 2|4, baño, comedor, $2,650. Otra portal, sala, 2|4, baño $2,000. Otra, jardín, portal, sala, 3|4, comedor, hall, traspatio. $4,000. Moreno M-7167.

POR $1.500 FABRICO SI TIENE Terreno portal, jardín, sala, 3 cuartos, baño completo, comedor hall, cocina todo arte moderno, techo monolítico cobramos al entregar la casa reconstruimos casas antiguas en la Habana poniendo techo monolítico a $5.50 el metro, tomo casa vieja en pago. Iglesias y Coello, Constructor y Arquitecto, San Nicolás 1058 Telf. A-9685

JOSE CAMPANERIA AGUIAR 206 M-7785

COMPRA Y VENTA DE CHALETS, casas, solares y fincas rústicas. Dinero para hipotecas en todas cantidades. Aguiar 206. M-7785.

BELASCOAIN, ZONA COMERCIAL, cerca Neptuno una planta 8 por 35 metros $22.000. Maloja cerca Lealtad una planta, sala, saleta, 3|4, comedor, $5.500. Campanería, Aguiar 206. M-7785

NEPTUNO 2½ PLANTAS, MODERna, 7x22 metros, sala, comedor, 4|4, precio $13.000. Neptuno cerca Escobar una planta 200 metros $16.000. Manrique 3 plantas moderna. Sala, recibidor, 3|4, comedor, renta $170. Precio $23.000. Campanería, Aguiar 206. Teléfono M-7785.

ESQUINAS PARA FABRICAR: CAlle San Rafael 18 por 32 metros rentando $25.000. San Miguel 37 por 30 metros, renta $160. Precio $35.000. Campanería, Aguiar 206. M-7785.

MONTE TRES PLANTAS MODERNA 260 metros, comercio, renta $200.00 Precio $27.000. Reina para fabricar 14 por 38 metros $38.000. Reina esquina 13 por 40 metros antigua $48.000. Campanería, Aguiar 206 M-7785.

CALLE AGUILA UNA PLANTA 150 metros cerca Neptuno $5.000. Animas cerca Prado 3 plantas 125 metros cantería, sala, saleta, 3|4, comedor, renta $80. Precio $9.500 Campanería Aguiar 206. M-7785.

MANRIQUE, DOS PLANTAS, SALA, comedor, 3|4, mide 6 por 18 metros $8.500. San Juan de Dios, dos plantas sala, comedor, 2|4, baño $7.000. Lilimás cerca Belascoaín, dos plantas, moderna $6.500. Campanería, Aguiar 206. M-7785.

ESTRELLA MODERNA 3 PLANTAS, 7 por 20 metros sala, recibidor, 3|4, comedor, $13.000. Sitios cerca Belascoaín 6 por 23 metros, sala, comedor, 3|4, baño $4.000. San José cerca Galiano 500 metros $13.000. Campanería Aguiar 206. M-7785.

LAMPARILLA CERCA MONSERRAte, 2 plantas $6.000. Luz cerca Egido, 100 metros antigua $3.500. Lealtad cerca Belascoaín, sala, comedor, 3|4, precio $3.300. Pasaje Hupmann, sala, comedor 3|4, precio $3.500. Campanería, Aguiar 206, M-7785.

VEDADO ESQUINA CALLE 23 SOMbra antigua, renta $160, mide 26 por 36, total 936 metros $30.000. Calle 25 moderna, una planta 683 metros, jardín, portal, sala, hall, 6|4, comedor, garage, $20.000. Campanería Aguiar 206. M-7785.

VEDADO. CALLE 23 MODERNA, 3 plantas, jardín, portal, sala, 3|4, comedor $19.500. Otra modernísima 2 plantas, jardín, portal, sala, comedor, 3|4, garage $15.000. Calle 19 moderna, 3 plantas, jardín, portal, sala, hall, 4|4, comedor, garage $20.000. Campanería, Aguiar 206. M-7785.

VEDADO, CHALET ESQUINA CAlle 21 lujoso, sombra, jardín, portal, sala, hall, comedor, garage. Altos: 25, sombra, moderno, jardín, portal, 7|4 tres baños $28.500. Campanería, Aguiar 206 M-7785.

VEDADO, CALLE E CERCA 23 SOMbra, 683 metros una planta, jardín, portal, sala, hall, 6|4, comedor, garage $35.000. Calle D moderna, una planta, jardín, portal, sala, hall, 5|4, baños, comedor, $22.000. Campanería, Aguiar 20. M-7785.

VEDADO, CALZADA CERCA G. UNA planta, jardín, portal, sala, saleta, 4|4 baño, comedor, 13.000. Calle D cerca Calzada moderna, jardín, portal, sala, comedor, 3|4, garage, altos, sala, comedor, biblioteca, 3|4, baños $19.000. Campanería, Aguiar 206. Teléfono M-7785.

VEDADO, CALLE 29 SOMBRA DOS plantas, jardín, portal, sala, comedor, 3|4, garage $11.000. Calle 13 cerca 12 una planta citarón, jardín, portal, sala, saleta, 4|4, comedor $8.000. Campanería, Aguiar 296, M-7785.

LUIS ESTEVEZ CERCA CALZADA 2 plantas 800 varas, renta $80. Precio $10.000. Libertad una planta moderna. Portal, sala, saleta, 3|4, comedor, 1|4 criado, garage. Campanería, Aguiar 206. M-7785.

VEDADO CALLE 21 MODERNA UNA planta 683 metros, jardín portal, sala, hall, 6|4, baños, comedor, garage, $19.500. Calle A. moderna, 4 casas, sala, 3|4, comedor. Renta $120. Precio $18.000. Campanería, Aguiar 206 Teléfono M-7785

ALMENDARES, CUEVA MONTALVO frente tranvía y ómnibus, jardín, portal, sala, hall 4|4, comedor, garage, $7.000. Otra jardín, portal, sala, comedor 3|4, garage, moderna $6.500. Campanería, Aguiar 206. M-7785.

SANTOS SUAREZ ESQUINA 2 PLANtas, 4 casas. Comercio. Renta $100 precio $12.000. Campanario, dos plantas sala, comedor, 3|4. Precio $8.000. Campanería, Aguiar 206 M-7785.

VENTAS

48 CASAS

EXENTO DE CONTRIBUCION

Se vende muy barato chalet calle 18 entre E y F, Almendares moderno confort construcción sólida. Puede verse a todas horas. Rutas 57 y 60 Telfs. M-2863 y F-3131.

EN LO MEJOR DE LA HABANA $13,200, casa de tres plantas, excelente lugar, Palacio, Prado, Parque Zayas a la vista.

ENSANCHE: TRES CASAS Y TRES establecimientos, $25,000, gran fabricación moderna. Carlos III pegado.

VEDADO, 8 CASAS VISTA CALLE 23, rentan $177. Este negocio rápido $20,000, modernas.

SANTOS SUAREZ, $3200 MONOLItica, Otra mayor pegada tranvía, $5,400, J. Palacio, 10 de Octubre 271, apartamento 13.

$5,000 CALZADA LUYANO, PORTAL, sala, saleta 6 cuartos. 9 x 46. Descontar $1,500 moratoriado. Reparto Lawton casi esquina Porvenir. Jardín, portal, sala, saleta, 4 cuartos, comedor moderno, $3.700. O-Reilly 307 A-6951, I-3456.

GRAN CASA STOS. SUAREZ FRENte tranvía, Jardín, portal, sala, recibidor, hall, 4 cuartos, dos baños familia, 3 cuartos criados (ganga) $9,500 descontando $6,000 moratoriados. Martínez y Prieto, O-Reilly 309.

$3,500 AMPLIACION ALMENDARES media cuadra tranvía. Jardín, portal, sala, recibidor, galería tres habitaciones, comedor, baño intercalado, 1 cuarto y servicio alto. Renta $50. Martínez y Prieto, O-Reilly 309, A-6951, I-3456.

SOLARES BARATOS. CALLE 14 Y Tejar, 10 x 42, $500. Cortina 556, $800. Calle 26 entre 13 y 15, Vedado, $1,500. Lugareño, 12 x 26, $4,000. Avestarán esquina 26 x 30, $11,000. Martínez y Prieto. O-Reilly 309. A-6951 e I-3456.

COMPRO DE $3,500 A $3,800 CASA de tres habitaciones y garage en la Víbora, Lawton, Santos Suárez, Cerro o Luyanó. Diez de Octubre 961. I-3456.

ARAMBURO $7,000. «ZONA FALLA». tres y media plantas moderna. San Lázaro, tres plantas, moderna, $18,000. Belascoain esquina, tres plantas, 270 metros, $22,000. Manrique, $20,000. Martínez y Prieto. O-Reilly 309. A-6951, I-3456.

VENDO REPARTO SANTO SUAREZ portal, sala, comedor, 2 habitaciones, baño, cocina, patio. Santa Emilia entre Paz y Gómez, $3,000. Teléfono FO-1620.

DIEGO PEREZ, ESPECIALIZADO EN la venta y compra de propiedades en la Habana y sus repartos, solares, fincas rústicas y de recreo. Excepcionales oportunidades, continuamente hay gangas. Si usted está contemplando y no decidiéndose, positivamente pierde dinero. Ahora es la ocasión de invertir. Aguiar No. 556, 3er. piso Telf. M-6872.

GALIANO. EDIFICIO 3 PLANTAS con establecimiento. Altos: sala, hall 5 habitaciones, baño intercalado, comedor, cocina, pantry, cuarto y servicio de criados en cada piso. Fabricado en 250 metros terreno. $50.000. Renta $300.00. Aguiar No. 556. M-6872.

PROXIMO NEPTUNO Y ESCOBAR, magnífica residencia 2 plantas modernas. Mide 12x32. Zaguán, sala, saleta, 7 habitaciones, dos baños, comedor, despensa, cocina, cuarto y servicio de criados en cada planta. Renta $155.00, $20.000.00, Aguiar No. 556, M-6872.

LAGUNAS, DOS PLANTAS, FRENTE cantería, sala, saleta, 3 habitaciones, baño completo, cocina, servicios criados en cada piso. 7x20. Renta $70.00. $10.500.00. Aguiar No. 556, M-6872.

VIRTUDES CERCA PERSEVERANcia, casa antigua, 8x16 $7.000.00. Otra Lamparilla 9.75x29 $5.500.00 y reconocer censo $2.985.00. Otra, 7x25, $3.700.00. Aguiar No. 556, M-6872.

MANRIQUE CERCA REINA, 3½ plantas monolíticas, dos establecimientos, 8 casas de: sala, saleta, tres habitaciones, baño intercalado, cocina en cada piso. Renta $170.00, $22.000. Mide 11x23. Aguiar No. 556, M-6872.

DESAGUE, CERCA BELASCOAIN, casa moderna, sala, recibidor, 4 habitaciones, baño intercalado, comedor cocina, cuarto y servicios criados, mide 6x32 $5.000.00. Aguiar No. 556, M-6872.

MALOJA, CERCA ESCOBAR, CASA antigua 6.50x30, sala, saleta, 5 habitaciones, baño, cocina, comedor y patio. $3.750.00. Renta $40.00, Aguiar No. 556 M-6872.

CERCA COMPOSTELA, CASA ANTIgua, sala, comedor, 4 habitaciones, servicios 6x25, $2.500.00. Otra Bayona sala, comedor, 2 habitaciones, 5x14 toda de azotea. $2.000.00. Aguiar No. 556 M-6872.

JESUS MARIA, CASA ANTIGUA, 13 por 33 $14.000.00. Cerca Egido una y media planta, 3 comercios, 20 habitaciones. 12x30. Renta $120.00 $14.000. Aguiar No. 556. M-6872.

TENIENTE REY, DOS PLANTAS 10 por 40, comercio y habitaciones. Renta $150.00, $17.000.00. Otra, Lagunas, 2 plantas antiguas, 6x40. Sala, saleta, 5 habitaciones y servicios en cada planta. Renta $80.00, $8.500.00. Aguir No. 556 M-6872.

PERSEVERANCIA, DOS PLANTAS de esquina, comercio los bajos, 9x24, altos familia $13.000.00. Otra en Sitios muy buena. $4.000.00. Aguiar No. 556, 3er. piso M-6872.

¡GANGA! ¡GANGA!
EDIFICIO DE APARTAMENTOS

En el Vedado, junto a la calle 23. Renta actual: $180.00 mensuales. 4 años de construído. Espléndidos baños. Pisos finísimos. Citarón, monolítico. Precio $19.000. Informes: O-Reilly 251 departamento 407. M-1072.

MODERNA CASA

Apartamentos con establecimiento en los bajos y renta de $200 mensuales, inmediata a Galiano. Urge venta por embarque. Trato exclusivamente directo, informes: Nueva del Pilar 2, bajos. Martnez.

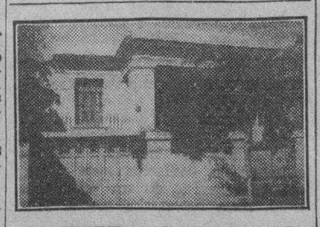

SE SENTIRA ORGULLOSA DE SER DUEÑA DE ESTA CASA.

Con elegante fachada, cuatro buenas habitaciones, traspatio bien atendido, con árboles frutales, que hará la felicidad de sus niños, garage, etc. Ocupa un solar grande de 700 varas. Una casa excepcionalmente cómoda por su amplitud. Punto muy sano y fresco. Excelente vecindario poblado de buenas familias. Comunicaciones inmejorables: Los tranvías a media cuadra y diversas rutas de guaguas en un radio de dos cuadras. Si quiere visitarla, avíseme. Precio, $7,800.

FORCADE
Tel. M-6921.—Obispo, 305.

VENTAS

48 CASAS

INVERSIONES

Vendo y compro casas y solares, dinero en hipoteca en la Habana y repartos. Mucha reserva, prontitud y honradez en las operaciones. Victoriano Alvarez. FO-3786, 14 y D Reparto Almendares.

GANGAS DE ULTIMA HORA

Casa Avenida Columbia y a veinte metros Agencia Ford Carvajal, Marianao, jardín, portal, sala, 2 cuartos, comedor, baño, cocina, patio y garage. 2 cuartos altos $3.700. Vendo 1.390 varas terreno media cuadra 23, $3.75. Coronela la medida que quiera a $0.40 vara. Facilidades F-5090 F-3053.

VEA ESTA CASA Y OFREZCA EN moneda nacional. Comprará usted la mejor propiedad que se puede adquirir situada en Marqués González 863 entre Figuras y Benjumeda, compuesta de sala, saleta corrida, cuatro cuartos, baño intercalado de gran lujo, servicios de criados, cocina de gas y carbón, calentador y conexión para refrigerador eléctrico. Informa su dueño Aguiar 305 altos. Telf. A-7830. Puede verse de 8 a 11 a. m. y de 1 a 5 pm.

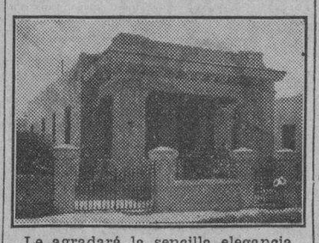

Le agradará la sencilla elegancia y la amplitud de esta cómoda casa. Contiene 4 buenas habitaciones, baño grande, un excelente comedor, el gran hall central que es prácticamente un salón adicional, garage. Pero, visítela, que sólo viéndola puede apreciar su encanto. Enclavada entre hermosas residencias de familias distinguidas, en el Reparto «LA SIERRA», a la acera de la sombra de la Calle 6, con guaguas a la puerta. En diez mil pesos es una inversión segura. Ahora está desocupada, pudiéndose visitar cuando usted quiera. Avíseme, tengo las llaves.

FORCADE
Tel. M-6921.—Obispo, 305.

RESIDENCIA MUY CHIC VENDO, portal, sala, comedor, dos cuartos grandes, bonito baño, cocina, lavadero, traspatio, está terminándose en 8 y Avenida 8, A. Almendares $3.500 directo FO-2856, Fonollar.

REPARTO MIRAMAR
SE VENDE $9,750-00 GANGA

Chalet acabado de fabricar con todas comodidades, fabricación de primera, calle 24 entre 5a Ave. y 3a. Ave. Véala y la comprará. Se dan facilidades de pago.

COMO GANGAS TENEMOS CASAS nuevas y viejas para fabricar en las mejores calles de la Habana y fincas de recreo y productos, casi regaladas. Véanos en el Centro Gallego, de 3 a 7 p. m. Manolo y Justicia.

PARA CLINICA O COLEGIO

Parte más alta del Vedado, vendo moderna residencia 13 habitaciones y 1.337 metros y árboles frutales y demás comodidades, propia para estos establecimientos. $35.000 tiene hipoteca $20.000 moratoriada. Ortiz Oquendo 312 U-3979.

VEA ESTA CASA Y OFREZCA EN moneda nacional .Comprará usted la mejor propiedad que se puede adquirir en San Lázaro 806 entre Vista Alegre y Carmen a una cuadra de la Calzada de la Víbora, Construcción de gran lujo. Compuesta de portal, sala, saleta corrida, cuatro cuartos, baño intercalado de gran lujo, comedor al fondo, cocina, servicios de criados. Informa su dueño Aguiar 305 altos. Telf. A-7830. Puede verse de 9 a 11 a. m. y de 1 a 5 p. m.

VEDADO $10.000

Y reconocer hipoteca moratoriada de $5.000. Se vende casa de dos plantas independientes en Calzada cerca de Paseo, 4 cuartos y demás comodidades cada planta Olázaga FO-3752.

SE VENDE. REPARTO MIRAMAR. GANGA: $9,750

Acabada de fabricar con todas comodidades, fabricación de primera calle 24, entre 5ta. Avenida y 3a. Avenida. Véala lo más lindo. Reparto Miramar.

49 SOLARES

SOLARES A PLAZOS

$250.00 a $400.00 contado, precios totales de $600.00 a $1.000.00, libres de todo gravamen, lugar muy alto y céntrico desde ellos se ve la Habana y todos sus barrios, alle Pocito, entre Luz y Reyes, dos cuadras Calzada de Jesús del Monte, Omnibus por el frente, a 10 minutos del Parque Central, vende el propietario sin corredores. M-6886. Aguiar 368, bajos.

SE VENDE EN LUYANO UN SOLAR en la calle Municipio entre Manuel Pruna y Rosa Enríquez, con 440 varas, muy barato. Informan Cerro 1,588. Telf. I-5876.

GANGA. —VENDO SOLAR 12X45, VAras, Novena y Avenida de Acosta, frente a Milagros, Reparto Lawton. Informan Belascoaín Nro 207 Teléfono U-5008 preguntar por González.

ALTURAS DE ALMENDARES SOLAR EN $4,000

En lo mejor de este reparto. Ave. de Almendares, entre Ave. de la Paz y Ave. de la Tropical, mide 15.58x47.17 igual a 807 varas, rodeado de magníficas residencias y buenas vías de comunicación. Precio $4.000.00. Informa: su dueño, Manolo, Chacón 203 bajos, Habana.

CALLE TEJADILLO

Un gran lote, 10.72x33.20, 454.84 metros. Precio $3.000.

LAGUNAS

Lote 11.50x42.86. 479 m. Precio $32 metro.

BUENA VISTA

7a. y 1a. 14.43x47.16, 695 varas a $1.50 vara. Consulado, 30 m. Calzada 13.85x27 336 varas a $2.75 vara.

CALLE 17

Gran esquina brisa, 22.66x50 a $12. m. Calle 20 entre 17 y 19 13.66x50. a $8.50 m. Calle 14, 2a. esquina, 20x23 Precio $12.00 m.

CALLE 11, FRAILE

22.66x50 a $20.00 m. Calle A vendo solar con cuartos, 7x50, $3.50 m. Precio $4.500 Informes M. de J. Acevedo A-7405.

SE VENDE ESQUINA PASEO Y Calzada 35 y 33 a $22.00 moneda nacional metro. Trato directo compradores. Manzana Gómez número 264.

SE VENDE UNA ESQUINA DE 1,000 metros propia para industria o comercio, Universidad y Nueva. Informan Borrero 34. Telf. A-9678.

SE VENDEN CUATRO SOLARES, juntos o separados 5a Avenida y calle 4 Buenavista Telf. U-1427

VENTAS

49 SOLARES

SOLARES Y PARCELAS

escogidas, por su buena situación y bajo precio.

ESQUINA de fraile, San Lázaro y Venus, de 530 metros.

MALECON, entre Aguila y Blanco, llegando a San Lázaro, espléndido terreno para situar una casa de apartamentos, 900 metros cuadrados.

PARA taller, almacén o fábrica, 645 metros, a $11.00 el metro, en Benjumeda, con salida de 6 metros a Arbol Seco.

INFANTA, a $15.00 metro, entre Maloja y Sitios. A la sombra, con 58 metros frente a Infanta, en parte construido, 4,700 metros en total.

MORRO, esquina a Genios, a una cuadra del Prado y a una cuadra de Avenida de las Misiones, en el sector más valioso de la Habana, una esquina de 26 metros por 27, con pluma de agua redimida.

VEDADO

LINEA y F, esquina de fraile, con frente a tres calles, una con tranvías y guaguas, 1,400 metros cuadrados.

CALLE 13, entre D y E, rodeado de elegantes residencias, 20 metros de frente con fondo de 50, en la parte alta del Vedado, a $18.00 metro.

A UNA cuadra de la Calle 12, esquinita de 840 metros, a $10.50 metro.

CALLE 10, entre 23 y 25, una parcelita de 14 metros de frente por 36 de fondo, a $13.00 metro.

MIRAMAR

EN $1,450 una parcelita entre las Calles 4 y 6, pegada al tranvía, con buen frente y poco fondo.

OTRA PARCELITA en $1,550, entre 5a. y 7a. Avenidas y a la entrada del Reparto, con guaguas y tranvías a pocos pasos.

EN LA CALLE 14, a $4.50 la vara, un solar completo de 1,251 varas, entre las Avenidas 5a. y 7a. En frente y a los lados hay casas magníficas. No deje de verla.

CALLE 16, a la sombra, solar completo de 23 varas de frente por 53 de fondo; entre 5a. y 7a., próximo a la 5a. Avenida, $5.00 vara. Es el punto más solicitado del Reparto.

PROXIMO a la Embajada de México, a la acera de la sombra, en Tercera Avenida, entre 2 y O, un solar completo a $3.75 vara. Tranvías a la puerta, guaguas en la esquina. Muy buen vecindario.

CALLE 18, a la sombra, entre dos valiosas residencias, con sus cercas ya hechas, que representa economía de $300, a $5.00 vara. Al nivel de la acera. Es el mejor solar a la venta!

AMPLIACION DE ALMEDARES

PROXIMA al Parque, preciosa parcelita, en $690.

OTRA, más alta que la acera, con frente de 12.50 varas, por $900.

CERCA de la Iglesia, a una cuadra de los tranvías y a una cuadra de las guaguas, un solarcito de 12 varas por 46, a dos pesos y medio la vara.

CALLE 12, LA GRAN AVENIDA CENTRAL. Un solar completo, entre Avenidas 9 y 10, rodeado de elegantes residencias, por menos de $1,900.

ESQUINA con la Avenida 12, por donde van los tranvías, a la sombra, parcela de figura cuadrada (30x33 varas) al nivel de la acera. Una buena adquisición en cinco pesos vara.

LA SIERRA

CALLE B, con guaguas y tranvías a la puerta, esquina y el solar del centro al lado. Daré el precio por teléfono.

PRIMERA, entre 8 y 10, con buen frente de 12 varas, acera de sombra, calle asfaltada, ómnibus en la esquina, terreno llanito. $4.00 vara.

CALLE 14, con tranvía por el frente, acera de la sombra, ómnibus a la puerta, rodeado de preciosas residencias, a cuatro pesos vara.

COLEGIO DE BELEN

EN UNO de los puntos más altos y saludables de la Habana, a la entrada del Colegio, con frente a la Calzada de Columbia, guaguas por la puerta y tranvías a una cuadra, un solar de esquina y el de centro. Baratísimos porque urge vender.

ALTURAS DE ALMENDARES

AVENIDA de la Paz, con hermoso frente de 17 varas, en la parte alta, 574 varas, a $5.50 vara.

AVENIDA Victoria, en $3,500, un solar de 16 por 38 varas.

AVENIDA Almendares, con el magnífico frente de 22 varas, en $3,000.

REPARTO MENDOZA

FRENTE al Parque, a la sombra, precioso solar de 12 varas de frente, a $3.50 vara.

GOICURIA. A la sombra, pequeña esquina de 540 varas, a $2.75 vara.

EN MAYIA Rodríguez y Patrocinio, una linda esquinita de 23 por 26 varas, a dos pesos y medio la vara.

LIBERTAD, entre Sola y Goss, 11 varas por 30, con guaguas por el frente, en $1,042.

FRENTE a la Calle Sola, acera de la sombra, varias parcelitas con buen frente de 12 varas por sólo 26 de fondo, a $3.00 vara. Guaguas próximas.

EL MEJOR solar, en Estrada Palma, próximo a la Gran Avenida Mayía Rodríguez, punto muy alto, en $3,500. Mide 10 por 40 metros.

LUIS Estévez, entre Goicuría y Mayía Rodríguez, el único solar por fabricar en la cuadra, punto muy solicitado, con más de 11 varas de frente, a $3.00 vara.

SANTA Catalina, entre Sola y Goss, hermoso lote de 550 varas, a $3.00 vara. ¡Es ganga!

LAWTON

TEJAR, entre 14 y 15, midiendo 10 varas por 41, en $600.

CALLE 14, esquina a Tejar, de 600 varas, a $2.00 vara.

CALLE D, el lugar más alto y saludable del Reparto, inmediato a los ómnibus y rodeado de buenas casas, un solar de 13 metros de frente por 38 metros de fondo, a $1.50 metro. Es una ganga.

FRENTE al tranvía, en Dolores y Calle 16, dos parcelas de 10 varas por 24 cada una, a $650 por parcela. Guaguas a la puerta.

SI EL TERRENO QUE BUSCA NO APARECE EN ESTA LISTA, LLAMEME PARA OFRECERLE OTROS.

RODRIGUEZ
ME DEDICO UNICAMENTE A LA VENTA DE TERRENO.
TELEFONO M-6543.
OBISPO Nº 305.

VENTAS

49 SOLARES

SE VENDEN MUY BARATOS DOS solares situados en el mejor punto del Reparto Ampliación de Almendares, calle 12 (la más ancha del reparto) entre Avenidas 11 y 12. Línea de ómnibus por el frente y doble línea de tranvías por la esquina. Informan Cerro 1,588. Telf. I-5876.

SE VENDE UNA ESQUINITA DE fraile de 12x12 a 2 pesos vara en el Reparto San Leonardo, en el Cerro, a una cuadra del paradero Lacret, propia para fabricar para bodega o particular. Informan en Vega 118 entre Agua Dulce y Serafineh de 5 a 7 p. m. pregunten por Manuel Blanco.

MIRAMAR, QUINTA AVENIDA CERca Miramar Yacht Club esquina sombra 27 por 58, total 1,566 varas. Precio: $2,500. Calle 22 cerca 7a. Avenida, 1,251 varas a $3,50 vara. Ensanche Habana, cerca Carlos III, vendo 20 por 46 varas a $7.50 vara. Campanería. Aguir 206. M-7785.

ALTURAS ALMENDARES. AVENId Paz, solar 18 por 45 varas, sombra, $4,800. Habana: Carlos III con salida Pocito, 40 por 37 metros bueno para edificio apartamentos. $30 metro. Campanería. Aguiar 206. Teléfono M-7785.

VEDADO: SOLARES CALLE 23 MIde 14 por 53 varas a $9.50. Calle 21, sombra, cerca L, 21 por 45 metros, a $20. Calle 6 cerca 25, sombra, 13.66 por 50, a $16 metro. Calle «M», sombra, cerca 21, mide 19 por 50, a $20 metro. Línea, sombra, 26 por 38, a $6 metro. Campanería, Aguiar 206. M-7785.

ENSANCHE HABANA, CALLE LUgareño cerca Ayestarán, sombra, 15 por 30 varas, $4,500. Buenavista, Quinta Avenida esquina calle 5, fraile, 2,100 varas, $1,800. Campanería, Aguiar 206. M-7785.

REPARTO KOHLY, COLINAS Y Riberas del río Almendares y Reparto Kohly, Alturas del Vedado, se venden solares de centro y esquina, parcelas grandes y chicas. Trato directo con compradores. No se pagan coretajes ni sobre precios. Manzana Gómez Nro 264

SOLARES EN EL VEDADO

Se venden dos distintos en M y 21. Situación excepcional a la brisa y muy cerca del Hotel Nacional. Dirigirse a Sr. Campos. Edificio Casteleiro y Vizoso. Oficios 104. Departamento 312.

CALLE SAN MIGUEL No. 955 SOLAR

Se vende en precio barato. Acera de la brisa contiguo a la esquina. Superficie 208 metros. Dirigirse al Sr. Campos Edificio Casteleiro. Oficios 104. Departamento 312.

SOLARES EN MIRAMAR

Se venden uno o dos solares a la brisa en la Calle Dos entre Primera y Tercera Avenida, midiendo 20 metros de frente por 45 fondo. Se quieren vender a $2.50 vara y reconocer Censo. Dirigirse al Sr. Campos. Edificio Casteleiro Oficios 104. Departamento 312

ALTURAS DE ALMENDARES

Vendo mi solar, media cuadra de la Calzada de Columbia y de la Tropical. Hay caseta que puede servir de garage. FO-2130.

SOLARES

De todas las medidas y precios al alcance de todas las fortunas buenas calles y las mejores vías de comunicación. Informes personalmente al comprador.

VICTORIANO ALVAREZ
14 esquina a D. Almendares
FO-3786

REPARTO KOHLY, COLINAS Y RIberas del Río Almendares y Reparto Kohly, Alturas del Vedado, se venden solares de centro y esquina, parcelas grandes y chicas. Trato directo con compradores No se pagan corretajes ni sobre precios. Manzana de Gómez No 264

50 FINCAS RUSTICAS

VENDO FINQUITA RECREO CERCA cabaret San Souci, casa mampostería moderna Reparto San Pedro. Se acepta dejar parte pago en hipoteca. Informa Dr. Vidal Telf. U-1726

PROVINCIA P. DEL RIO EN FRENTE CARRETERA CENTRAL

Vendo finca 28 caballerías bien cercada, casas, una represa que recibe por gravedad, riego por su propio peso, 500,000 galones continuos, magnífica siembra papas arroz otros cultivos, potreros, muchas palmas. Precio: $16.000, oiría oferta.

EN LA MISMA CARRETERA

Muy cerca Santa Cruz vendo finca 9 caballerías, excelentes tierras coloradas, casas cercada, pozos, aguada. Precio: $9.000, oferta.

COSTA NORTE CERCA BAHIA HONDA

Gran finca cerca Bahía Honda. — 70 caballerías, cercada, dos ríos 40 caballerías empastada de Guinea, monte como 3.000 palmas con situación admirable, cría ganado, ceba cerdos y vacuno, tiene como 100 caballerías dentro linderos antiguos. Precio: $45.000, pueden quedar $8.500 con un interés del 3 por 100 anual.

ATRAVESADA POR CARRETERA

Vendo finca de 68 caballerías, buena casa, pozos, cercada pastos, dos ríos, magnífica cría ceba ganado, muchas palmas, linda con pueblo Precio $42.000, deduciendo $7.500 censo. Informa: M. de J. Acevedo. Virtudes 406 Telf. A-7405

A 17 KMS. DEL CAPITOLIO ANTES DE PUNTA BRAVA

Vendo 128,000 m. con 270m. frente carretera Central, casa ojo de agua pozo, motor tanque tubería regadío, buena tierra, linda en 450 m. con otra carretera. Precio $10.000, sale a 8 centavos metro.

CARRETERA PUNTA BRAVA. — Gran finca de 81,000 m. preciosa casa de sala, recibidor, portales 5 cuartos, comedor, 2 baños otra casa visitas, garage casa útiles, una gran represa sobre río con truchas, carpas viajacas y otros peces. Muchos frutales todos en producción. Precio: $20.000, doy facilidades.

CARRETERA PUNTA BRAVA GUAtao. Vendo finca una caballería una gran casa todo confort, pozo excelente agua como 2.000 frutales injertados, tierra colorada, buena, otras casas muchos cocos, puede vivir allí, trabajar en la ciudad, 25 minutos viaje. Precio $17.000 oiría ofertas, facilidades. Informes: M. de J. Acevedo, Virtudes 406 A-7405

CARRETEBA CEIBA DEL AGUA

Capellanía Vendo finca 11 caballerías tierra colorada de gran capa vegetal, pozo inagotable tanque 6.000 galones, motor, puede regarse totalmente, dedicada parte vaquería, buenos pastos, como un kilómetro frente carretera. Precio: $22.000, oiría oferta. bien cercada piedra.

EN PROPIA CARRETERA

Finca 7 y media caballerías cercada gran casa pozo, frutales, muy buena tierra, cinco caballerías, tierra de arado. 2.1|2 potrero con monte criollo. Precio: $11.000 oigo oferta.

OTRA FINCA

2.1|4 caballerías, cercada piedra, dos pozos, casa con confort, luz eléctrica, mil frutales, buena tierra, precio: $8.000 reconocer censo de $600 al 5 por 100. Informes: M. de J. Acevedo, Virtudes 406 A-7405

VENTAS

50 FINCAS RUSTICAS

PROVINCIA SANTA CLARA

Enfrente Carretera Central Cerca Cascajal vendo finca 17 caballerías dividida por C. Central, un lote 14 caballerías potrero, aguada, otro lote 3 caballerías batey, magnífica casa, pozo arbolado, bien cercado. Ideal residencia final semana. Precio: $7.000 oigo oferta.

EN CASCAJAL

A tres kilómetros pueblo arriendo o vendo finca 78 caballerías bien cercada, aguadas, buenos pastos, como 10 pozos, con molinos algunos, monte firme, muy buena tierra, como 10 mil palmas, no tiene aromas. Vendo también 800 cabezas ganado vacuno, al que arriende o compre. Precio de venta: $35.000. Arrendamiento $3.000 al año Oiría ofertas. Informes: M. de J. Acevedo. Virtudes 406 A-7405

51 ESTABLECIMIENTOS

SE VENDE UN RESTAURANT Y Fuente de soda situado entre Prado y Consulado, Virtudes 62 informes en la misma casa.

SE VENDE UN NEGOCIO DE COMIda; para tratar llame de 7 a 10 de la mañana solamente. A-6926

POR EMBARCAR SE VENDE CASI regalado $275 mi negocio que deja $3.00 diarios de utilidad. Informes: M. Domínguez Bidner Hotel San Luis Telf U-1081 y U-1082

BUENA OFERTA
¡OPORTUNIDAD!

Por tener que manipular empresa índole diversa, vendo cine en extensa y magnífica barriada. Ocho años contrato. Incluyendo en la venta útiles y mobiliario: 600 butacas, 2 Proyectores Powers, 2 Lámparas Power Lite, 2 Restificadores, 1 Pantalla Delite plateada, 1 equipo completo sonido Phillips 2 Cabeceras, amplificadores, bocinas, ventiladores, carteleras y útiles en general. Puede hacerse operación en efectivo o cambio una propiedad urbana o rústica que pueda valorarse por la cantidad en venta. Martínez. Teléfono M-9113 de 10 a 12 m.

VENDO MI CAFE POR NO PODERlo atender, garantizo de 20 a 25 de venta, Punto céntrico, dos cuadras de la Flota Blanca. Deja $10 de ganancia diarios. Informan San Isidro y Habana, bodega, Fermín.

SE VENDE EN LO MEJOR DE Oquendo casi esquina a San Rafael Edificio Albos, un café preparado de todo con lunch, refrescos y helados; vende de 25 a 30 pesos; no paga alquiler, la vidriera de cigarros y tabacos lo paga; se regala; si tiene idea de comprar, vaya y vea, se da en $1.500; imposible atenderlo; puede verse a todas horas, el dueño de 3 a 6 p.m.

SE VENDE EL CAFE ORIENTE

El mejor y más moderno café y taurant de Holguín al lado del gran Teatro Infante, con maquinaria moderna para helados. Se vende por embarcar su dueño al extranjero. Informes en el mismo.

CASA DE HUESPEDES, VENDO UNA de 32 habitaciones por tener que dejar el negocio por enfermedad. Informa Prado 251.

A LOS HERREROS. —SE ALQUILA una herrería, una fábrica de puertas metálicas y vivienda para familia por haber fallecido su dueño en Jesús Rabí 311. Santos Suárez. muy barata. Para informes en el número 303, Academia de Corte.

52 BOVEDAS Y PANTEONES

BOVEDA Y OSARIO FORMADA DE mármol, tiene banco, situada zona intermedia. Félix Rodríguez, 12 número 559. Telf. F-6258.

150 PESOS

Eso es todo lo que usted necesita para hacerse propietario de una bóveda con su respectivo osario, toda construída de concreto, con tapas de mármol de seis centímetros de espesor y argollas de bronce.

NO PAGUE MAS

Estas bóvedas están situadas a sólo una cuadra de la Capilla Central y constituyen lo más económico y sólido que se puede conseguir en el Cementerio de Colón.

**MARMO

VENTAS

57 UTILES DE OFICINAS

VENDO MAQUINA ESCRIBIR REMINGTON magníficas condiciones, como nueva cinta bicolor retroceso etc. Ganga $25.00, San Rafael Nro 609, primer piso.

MUEBLES PARA OFICINAS

CAJAS DE SEGURIDAD, Tarjeteros, mesas, libreros, butacas, juegos de despacho, máquinas de escribir, sumar, calcular etc. **Compostela No. 360 entre Obrapía y Lamparilla, Teléfono A-7744.**

MAQUINAS ARCHIVOS

BUROS
CAJAS
Papitres

Materiales de Colegios
DINERO Y JOYAS
Fluses y capas a $2.00, procedentes de subastas
La "Hispano Cuba"
Monserrate y Parque Zayas Telf. A-8054

59 RADIOS

RADIO GENERAL ELECTRIC DE mueble, onda corta y larga, de 6 tubos, completamente nuevo. Lo vendo en $35. Aguacate 57, sastrería.

60 INSTRUMENTOS DE MUSICA

VENDO GRAN PIANO ALEMAN, DE marca famosa, es chiquito, está casi nuevo y es una preciosidad. Lo doy barato. Venga y vea. De 2 a 6 p. m. No es anuncio es una realidad. Dragones 53 bajos frente al teatro Martí.

COMPRAMOS, VENDEMOS Y CAMbiamos pianos de uso de las mejores marcas en precios desde $55 con facilidades de pago, no compre sin ver nuestros precios. «El Brillante», Aguila 513

GRAN LIQUIDACION
PIANOS
VERTICALES Y DE COLA PROPIOS PARA PROFESIONALES Y PERSONAS DE GUSTO ESTUDIOS SUPERIORES. CANTO Y ORQUESTAS. PARA PRINCIPIANTES
Tenemos el piano que Ud. necesita. Grandes facilidades de pago. Alquiler desde $2.00.
LA PREDILECTA
SAN RAFAEL ESQ. A OQUENDO U-2530

PIANOS ULTRA MODERNOS
«SUPINETTS» y ¼ COLA
Solicitamos agentes en todos los pueblos de la República para darles nuestra representación exclusiva de nuestros pianos de las famosas marcas «Bluthner», de Alemania, y «Wurlitzer». Los interesados deberán ser profesores o personas relacionadas con ellos. Enviaremos detalles y catálogos a aquellas personas que nos escriban. «La Internacional», Prado No. 256. Liquidamos pianos de ligero uso. Grandes facilidades de pagos.

AFINADORES

AFINE SU PIANO POR $3.00 CON toda garantía y seguridad Manuel Domínguez, afinador mecánico y barnizador de pianos, graduado en la escuela «Danguard» en New York. Taller de Reparaciones: Dragones entre Prado y Zulueta Telf. M-3040.

61 DE ANIMALES

POR NO PODERLA ATENDER VENdo una vaca de raza Hershey, produciendo 12 litros diarios. Reparto Lucero, finca El Rosario Sr. Puente.

OFRECEMOS A LOS GANADEROS los siguientes sementales de pura raza importados, inmunizados en contra la fiebre Tejana, y aclimatados a los potreros del país. Toros Shorthorn, Brown Swiss, Holstein, Aberdeen Angus, y las variedades Guzerat e Gir de la raza Zebú. También tenemos nobillas y añojas Brown Swiss y Holstein. Tenemos varias lechonatas preñadas de pura raza Hampshire. Pueden ver este ganado en nuestra finca situada en el pueblo de Loma de Tierra, kilómetro 20 de la carretera Central. Harper Brothers, Concha 109 Habana, teléfonos FO-7342 y X-1649

VENDO UN PIANO MARCA REGAL americano propio para orquesta o estudios mayores y un juego de cuarto en $25.00 Animas 660 bajos entre Lealtad y Escobar.

SE VENDE PIANO CHICO COMO nuevo lo doy baratísimo Véalo hoy mismo. San Rafael 872 bajos señora de López

PAJARERIA EL CARDENAL
Perritos Boston Terrier, cosa de gusto, Spitz, Fox Terrier, Bull Terrier, Pekines negro, son una monada. Gaticos persas en todos colores, Conejos belgas, gigantes flandes, azules y rojos, Cacatillos, cacatúas, guacamayas rojas y también azules, pericos rojos del Japón, esmeralditas, turpiales, cardenales, cardenalillos y pájaros de Africa; bengalíes, etc. «El Cardenal», la mayor y mejor surtida. Zulueta 509., M-4319.

VENDO A PRECIO DE SITUACION mulos, carros y arreos de todas clases; caballos, mulos de monta y Pony. 4 potros sementales, 7 y media cuartas, bonito color; 40 mulos criollos domados de monta y carros cerrados para lecheros y un burro semental criollo; una cesta de mimbre con sus arreos, montura y una Pony. Domingo Jarro, Marina y Atarés, Jesús del Monte. Telf. X-1876.

VENTAS

61 DE ANIMALES

VACAS
Se venden novillas recentinas primero y segundo parto finas Holstein Jersey y Guernsey ordeño 12 m. Informan Telf. U-1129.

MULOS
Se venden juntos o separados un lote de 25 mulos propios para arría o carros de reparto. Informes Telf. U-1129.

VACAS

Vendo recentinas y próximas, añojas, novillas de raza. Avenida Boyeros y Carretera de Vento.

62 OBJETOS VARIOS

CAZADORES. VENDO 3 ESCOPETAS calibre 12 y 16 y cuatro cachorros puenter de la raza más fina que hay en la Habana. Figueroa Nro 418 Santos Suárez Jiménez, Telf. M-3077

SE VENDEN 4 VENTILADORES G E. 110 volts 16 pulgadas Luyanó 125 Pedro Fernández.

GAGA SE VENDEN UNAS 2.000 TEjas y 50 de caballete, usadas, tipo español, vidriadas, color rojo, fabricante Ludovicci. Pueden verse en Bungalow General Lee entre Concepción y Reina, Quemados de Marianao, ruta 22 informes M-2863

SE VENDEN DOS NEVERAS PROpias para comercio y también aparatos de Café Express, se pueden ver en Mercaderes Nro 157, Habana.

YATECITO
27 pies eslora. Reciente construcción, forrado caoba, literas, cocina, nevera, fregadero, motor Ford V-8 convertido fábrica, veloz, económico informan astillero Blanco, Río Almendares preguntar por Alonso.

VIDRIERAS
Gran surtido de uso y nuevas sumamente baratas. Véanos para cualquier trabajo de vidrieras de calle ,neveras vidrieras, estantes etc. cotizaremos sin compromiso. Precios atractivos. «La Nueva Industria» Lamparilla 316

Dinero-Hipotecas

63 SOLICITUD

BRILLANTE NEGOCIO
Se necesitan $8.000 para adquirir bienes de una herencia que valen $50.000. Garancia absoluta y gran utilidad. Trato directo. No corredores. Sr. Martín, Manzana de Gómez 257 de 4 a 6 p.m., o por teléfono M-9774 a las mismas horas.

Tomo $3,000 al 12x100
En primera hipoteca sobre casa que vale $8,000 en San Marianao frente al Parque Mendoza. Moderna. Señor Prado. X-1781 y A-8590.

DOY DINERO A EMPLEADOS DE empresas particulares, sin fiador. También sobre muebles, dejándolos en poder de sus dueños. Compro participaciones de casas Lavielle, Obispo 313, departamento 5.

DINERO EN HIPOTECA TOMO 4.000 pesos hipoteca sobre propiedad Habana, con triple garantía D. Erio Habana 86 de 11 a 12 Telf. F-3959

DESEA UD. VENDER, COMPRAR O tomar dinero sobre su automóvil, vea a Fernández. Sitios 517 entre Oquendo y Marqués González. U-3793 mucha reserva.

DINERO
No pierda tiempo. Cuando necesite tomar dinero en hipoteca o pagarés, vea a M. Fernández, San Ignacio 214 Telf. M-9272 de 2 a 5 Operación rápida y absoluta reserva.

64 OFERTAS

PARA HIPOTECA TENGO PARA COlocar $100.000 con buena garantía Habana y barrios reserva absoluta. Traiga escrituras Cuba 64 departamento 7, A-6612 Romero.

DINERO
Sobre joyas en todas cantidades
«LA PERLA»,
Animas Nro. 404, casi es. a Galiano Telf. A-8222

DINERO SOBRE AUTOMOVILES, ALhajas, panteones, hipotecas, herencias o cualquier objeto que tenga garantía. Resuelvo 24 horas. Larrea 316 Empedrado y Aguiar Telf. A-8557 Roberto López.

DINERO
Facilito grandes y pequeñas cantidades en primera hipoteca desde el 7 por ciento en adelante, para la Habana y sus barrios. Compro y vendo casas, solares y créditos hipotecarios Compro y vendo Bonos y Acciones.
Julio C. Granda
Obrapía 33, entre Cuba y Aguiar. Teléfonos: M-5921 y FO-1668

65 BONOS Y VALORES

COMPRO BONOS Y ACCIONES, CENtro Gallego y Banco Asturiano, Compañía Cubana de Electricidad, inversiones e inmuebles. También se pignoran. Compro y vendo acciones de todas las compañías cotizables o no cotizables en la bolsa. Manuel Piñol, Obrapía No. 116.

CAJAS RESERVADAS
Las tenemos en nuestras bóvedas construídas con todos los adelantos modernos y las alquilamos para guardar valores de los interesados. En esta oficina daremos todos los detalles que se deseen.
N. GELATS Y COMPAÑIA
105 Aguiar 108 esq. Amargura

PARA LAS DAMAS

70 INTERES PARA LAS DAMAS

MODISTA ALTA COSTURA, BUEN gusto buenos figurines solicita casa para coser por día también en mi casa probando a domicilio A5-2071

MODISTA BORDADORA ME HAGO cargo toda clase de trabajo señoras y niños en fino y también económico Oquendo 354 departamento 13 esquina a San Rafael.

SEÑORA: NO LLEVE SU SOMBREro estropeado, se hace modelo por centavos, de tela y de niña. Tiño, reformo, plancho: 30 centavos. San Rafael 355 Celestino. (Farola en la puerta).

Sistema Alemany
(MODERNO) CORTE Y COSTURA
Instituto Central: San José 257 entre Aguila y Galiano. Autora y directora: Matilde Alemany. Reconocido como el mejor. Adoptado en Escuelas Públicas y Privadas. clases a domicilio y nocturnas. Vendemos métodos y titulamos. Confeccione sus vestidos.

CANAS AUMENTA EDAD, TEÑIRlas esclavitud; ocúltelas con Brillantina Gema, muestra dos centavos sellos. D. Faget apartado 2275 Venta: Sarrá, Johnson, Taquechel, Encanto, y Fin de Siglo.

VELLOS
Extirpación definitiva de los vellos de la cara, muslos, piernas, etc. Tratamiento garantizado. Seis años de éxitos en Cuba. Sra. Alexander, calle Tercera número 405 entre Dos y Cuatro, Vedado.

¡FUERA CANAS! OBTENGA HERmoso color negro, castaño o rubio usando tintura «La Favorita». Teñido de cabello $3.00. Estuche $1.00. De venta en todas las farmacias. Depósito: Virtudes, 206. Casa «Pilar». Teléfono M-9392.

ENSEÑANZAS

75 PROFESORAS - PROFESORES

ESTUDIOS, BAILES MODERNOS
Tomasín, Positivamente enseño con práctica son, pasodoble, vals, blue, son, tango. Clases todos los días de 9. A.m. a 11 P.M. Clases a domicilio, San Nicolás 1008 (moderno) entre Gloria y Misión, 2 cuadras de Monte.

PROFESOR ESPAÑOL ENCARGASE traduciones inglés, francés y español. Tambien enseñanza particular dichos idiomas, correspondencia comercial en los mismos cultura general, Informes por escrito Sr. Profesor Clasificados DIARIO DE LA MARINA.

SE DAN CLASES TAQUIGRAFIA Gregg e inglés. Informes Escobar Nro 70, altos entre San Lázaro y Lagunas Telf. U-1891

AMERICANO, PROFESOR DE INglés y taquigrafía, le enseñará en su casa. Sistema facilísimo y precio módico, en ambas asignaturas. Telf. M-1366 Pregunte por Rodolfo.

PROFESORA DE PIANO, VIOLIN, solfeo, da clases a domicilio y en casa. Informes Telf. FO-1693 de 9 a 1. 7 entre 14 y 16 Almendares.

DUDLEY P. LEWIS. (ABOGADO Americano), graduado en la Universidad de Yale se ofrece para clases en Inglés (y francés). Repasos; dictados; correspondencia diplomática y comercial. Precios módicos. Para informar Lunes, miércoles, Viernes 11 a. m. a 1 p. m.; 9,15 a 10.30 p. m. San Rafael 773 Apartamento 32, A-8168, L. Martinez.

APRENDA A HABLAR INGLES EN corto tiempo. Profesora competente tiene horas disponibles. Método rápido de conversación. Preparo para colegios. Telf. FO-1360.

DOCTORA EN PEDAGOGIA Y PROfesora de Inglés se ofrece para clases de Instrucción e Inglés, a domicilio o en su casa. Preparación para exámenes de Ingreso. Llame al Telf. X-1710.

INGLES, FRANCES, INSTRUCTOR graduado escuelas de E. U. y Francia con más de 15 años experiencia y práctica en cada país. Quedan algunas horas para clases individuales o colectivas a domicilio o en mi casa. Telf M-1303.

PROFESORA INGLESA FRANCESA, da clases también a domicilio. Informes: señora Jeanne R. Karas-Oser, Avenida de la Paz 3, Almendares.

INGLES, TAQUIGRAFIA, (INGLESA y española) Teneduría, Cálculo Mercantil, Aritmética, Algebra, Ortografía y Mecanografía, $5.00 mensuales a domicilio $3.00 en su casa Estrella 166 altos Profesor Heitzman, teléfono A5-1822

PROFESORA FRANCESA DA CLAses de francés a domicilio. Conversación francesa. Inglés (fonética), prepara para los exámenes. Precio especial para clases colectivas. FO-2130.

PROFESOR EXTRANJERO, 20 años práctica local enseña inglés francés, italiano. Referencias inmejorables de las mejores familias de la Habana Telf. FO-2508

PROFESORA FRANCESA DIPLOMAda y con inmejorables referencias, da clases de francés en su casa o a domicilio Telf. A-6722 o I-5606

PROFESOR Y PROFESORA DE SEgunda enseñanza preparan eficientemente para exámenes en los Institutos. Matemáticas e Inglés incluyendo 1o y 2o Curso. Telf F-5133

CLASES DE FRANCES
Por profesor francés. Monsieur Robert Rest, calle H, número 510 entre 21 y 23. Vedado. Oigalo los domingos, de 7 a 8 p. m. CMCD 630 kilociclos. Precios convencionales.

ESTUDIE POR CORREO
La academia «Rabiña», en Neptuno 414, esq. a Manrique, altos M-7849, tiene organizado clases por correspondencia desde hace años habiendo prestado gran beneficio a aquéllos que tienen deseo de prosperar. Estudie las asignaturas siguientes: Taquigrafía; Mecanografía; Teneduría; Cálculos Mercantiles; Gramática; Ortografía; Procurador; Química industrial, Inglés; Francés, etc. Informes: **Academia «Rabiña». Neptuno 414, esq. a Manrique. Telf. M-7849.**

ENSEÑANZAS

75 PROFESORAS - PROFESORES

SE NECESITAN EN TODAS MAS IMportantes ciudades incluyendo Habana, agente de matrícula para famosa institución norteamericana enseñanza (Tutorial System) Universitaria, contabilidad, prefiriéndose conozcan inglés. Escriban con referencias a Residencial Manager Mr. León, Libertad 35, Camagüey.

PROFESORA DE INSTRUCCION, INglés, taquigrafía en ambos idiomas. Prepara para exámenes. Clases a domicilio F-2651.

INGLES
HAVANA BUSINESS ACADEMY
Desde lo más elemental hasta lo más adelantado enseñamos en nuestros 40 cursos diarios Sistema seguro, rápido e interesante al alcance de todos. Profesorado Americano.
HAVANA BUSINESS ACADEMY
Línea 357, teléfono F-3043 Sucursal Neptuno y Amistad. Telf. A-6033

76 COLEGIOS

COLEGIO ACADEMIA "BRAVO"
Autorizado para expedir certificados de 7o. y 8o. grados. Profesores especializados para cada grado en la enseñanza primaria y superior. También ingreso en los Institutos, Normales, Comercio, Ingenieros, Cadetes, Mecanografía, Taquigrafía, Teneduría, Correspondencia, Idiomas, Servicio de ómnibus a domicilio.
NEPTUNO Y LUCENA
TELEFONO U-2627

COLEGIOS AMERICANOS
Al alcance de todas las fortunas. Catálogo e información gratis. Profesor Richardson, American Schools Bureau, Manzana de Gómez número 514. Telf. A-9798.

COLEGIO CABALLERO
En el curso que ahora se inicia, los alumnos menores de 11 años y las niñas, de cualquier edad, serán llevados y traídos a sus casas en los automóviles del colegio, sin cargo de cuota de transporte, zona de Infanta a Galiano y de San Lázaro a Reina. Grados 1o, 2o y 3o $3. Grados 4o y 5o, $4. Preparatoria con certificado oficial para ingreso en la 2a Enseñanza, $5.
San Rafael Nro. 775, altos

SAN ELOY
Colegio y Academia. Fundado en 1907. Primera y Segunda enseñanza, Preparatoria, Bachillerato, Comercio, Idiomas, Cultura Física. Cursos preparatorios especiales. Admitimos pupilos y medios pupilos y externos. Quinta Menocal, Samá 21, Marianao. Telf FO-7432 Pida Prospectos.

BACHILLERATO
Gran cursillo de verano para los alumnos de Bachillerato que presentan asignaturas en septiembre. Especialidad en todas las asignaturas del Bachillerato. También cursillo para ingreso en los Institutos, Normales, Hogar, Artes y Oficios, Ingenieros, Comercio y Ciencias Comerciales de la Universidad.
ACADEMIA "BRAVO"
Neptuno y Lucena: U-2627

ESCOLAPIOS DE GUANABACOA:— Colegio de primer orden.—Establecido en 1857. —Comercio, Bachillerato, Primera Enseñanza y Preparatoria.—Ricos museos.—Magnífica oficina bancaria para práctica comercial.—Profesorado de alta competencia.—Dormitorios con cuarto separado para cada alumno.— Excelente alimentación.—Purísima agua potable de manantiales dentro del mismo colegio.—Ambiente campestre.—Sports de todas clases.—Se remite gratis interesante prospecto ilustrado: pídase por correo al Rector. Escolapios de Guanabacoa. Habana, o al Telf. X-0-1503.

COLEGIO
Santa Teresa
INGRESO AL BACHILLERATO
Enseñanza en inglés y español. Primer Grado, $3.00. Segundo $4.00. Tercero y Cuarto $5.00. Quinto y Sexto, $6.00. Séptimo y Octavo $7.00. Autorizado para expedir certificados de Octavo Grado para ingresar en Normales, Institutos, Hogar, etc. Taquigrafía, Mecanografía, Ortografía, Inglés, Correspondencia Comercial, Corte y Costura y Labores. Clases de piano. Pida prospecto Calle 23 No. 1511 entre 24 y 26. Vedado. Teléfono F-5096.

COLEGIO PARA NIÑAS CATOLICAS. «Nazareth College & Academy», Nazareth, Kentucky, E. U. A. 126 años de fundado. Aprobado por el Gobierno Americano para estudiantes cubanos. $700.00 al año, con todos gastos incluídos. Pida catálogo o vea a nuestro Agente en Cuba: L. MacLean Beers Plaza de la Catedral 54 M-7730.

CABALLERO
ESCUELA SUPERIOR PRIVADA
Para cursar del 1o. hasta el 9o. grados, expidiendo Certificados para ingresar en la Segunda Enseñanza sin sufrir examen. Con casa, playa y piscina en la Playa de Santa Fe para expansión de su alumnano. Admite limitado número de pulios y medioh pulios. Cuotas moderadas. La matrícula para el próximo curso se abre el lunes 21 del actual. Las clases comenzarán el 5 de septiembre próximo. Telf. U-2832. San Rafael 775 altos.

77 ACADEMIAS

OBSEQUIO DE LA ACADEMIA DE COMERCIO
Luis B. Corrales. Establecida en 1889. Enviando $0.15 en sellos recitirán mi Aritmética Mercantil, y por $0.30 más, mi «Ortografía en el Bolsillo», acabada de publicar. Enseñamos Teneduría de Libros, Taquigrafía e Inglés. La Mecanografía $1.00 mensual. Nuestros Títulos los más solicitados. Lealtad 567, entre Salud y Dragones. Telf. A5-1632.

ACADEMIA DE IDIOMAS ROBERTS Malecón 153 Telf. M-2124. ¿Desea usted aprender inglés? Compre el método Robert. Se recomienda por sí sólo. Distinción. Eficiencia. Garantía. Cuarta edición: $2.00.

ENSEÑANZAS

77 ACADEMIAS

HAVANA BUSINESS ACADEMY
Profesores y sistemas procedentes de los mejores Business Schols de los Estados Unidos. Elevados standards de enseñanza comercial en inglés y español. **Todos los graduados en nuestro curso secretarial han encontrado empleo bien remunerado. Taquigrafías Pitman y Gregg. Omnibus.** Línea 357. F-3043 y Neptuno esquina a Amistad A-6033.

ACADEMIA RABINA
NEPTUNO 414 (ALTOS) ESQUINA A MANRIQUE. TLF. M-7849. INGRESO A LA ESCUELA DE CIENCIAS COMERCIALES DE LA UNIVERSIDAD
Clases individuales, Francés, Inglés y Teneduría, Taquigrafía «Pitman» y «Gregg», Mecanografía, Correspondencia y Aritmética Comercial. TAMBIEN CLASES POR CORRESPONDENCIA. Ingreso en Escuelas de Ingenieros, Arquitectos, y Comercio. Servicio de ómnibus y de internos. Pida prospectos. Expedimos títulos y proveemos de empleo a nuestros graduados

Corte y Costura
ACADEMIA «SANTA TERESA»
Calle 23 No. 1511 (Vedado entre 24 y 26 F-5096. Hágase profesora en tres meses. Desde la primera clase usted podrá cortar sus vestidos por figurín. También clases por correspondencia. Pidan la primera lección, incluyendo 3 centavos para franqueo. Expedimos títulos.

INTERES GENERAL

RECETAS DE OCULISTAS. DESPAcho de recetas de oculistas sin comisión al precio más bajo de la Habana. Optica Gasel Prado 609

JARDINEROS. VENDO MUCHA TIErra colorada. Calle 19 entre 18 y 20 Vedado.

INDUSTRIA DE CONFITURAS Y caramelos etc. funcionando, ofrece en la misma local apropiado para instalar fabricación de chocolates y turrones. Oiremos proposiciones solo a personas interesadas personalmente. Sr. A. Jiménez, Cuba 316 esq. a Obrapía. Departamento 24. Teléfono M-2595. De tres a cinco de la tarde.

PLANTAS Y FLORES

SE VENDEN PLANTAS INJERTADAS

Naranjas, limones, aguacates y mangos injertados, con sus frutos ya en producción se venden a precios sin competencia y de situación Río Cristal. Carretera Vento Klm. 10 Visítenos y se convencerá de nuestra calidad. No compre a vendedores ambulantes, pierde su tiempo y su dinero. Siembre ahora en tiempo de agua. Acuérdese que lo que más vale en Cuba es la tierra. Cultívela. E. Berenguer, Carretera Vento Klm. 10 Teléfono I-6023. **Visítenos aunque no compre.**

ALQUILERES

79 HOTELES

HOTEL COLONIAL
SAN MIGUEL 254
Esquina a Galiano. Habitaciones y apartamentos con baño privado y muebles modernos. Magnífico comedor con carta. Elevador día y noche. Precios especiales para huéspedes por mensualidades. Confort y moralidad. Teléfono A-6058.

HOTEL BIARRITZ
RESIDENCIAL
El más confortable, céntrico y lujoso de la Ciudad. Amplias y frescas habitaciones, todas baño privado completo y closet. Nunca falta agua fría y caliente. Elevador día y noche. Exquisitas comidas en su elegante Roof-Garden. 4o. piso. Estricta moralidad. Prado No. 519, frente al Capitolio.

SU CASA

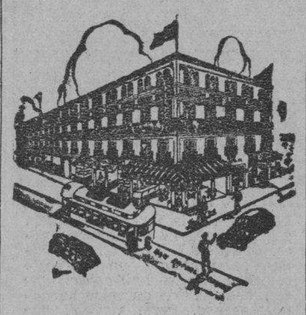

Y la de su familia. El lujosísimo hotel Belmont, el más céntrico de la ciudad. San Rafael e Industria. Con tres excelentes comidas: $45.00 matrimonio. Una persona: $30.00.

HOTEL "FLORIDA"

Situado en el centro de los negocios. Precios especiales para el verano de habitaciones con baños completos y teléfonos. Visite nuestro famoso Restaurant, favorito de todos los hombres de negocios. Pidanos precios. Teléfono A-1131.

HOTEL "VEDADO"
CALLE 19 ESQUINA A M
Residencia excelente, que reúne excepcionales condiciones para vivir con toda comodidad. Frecuente y fácil comunicación con la ciudad y repartos. Esmerado servicio, comida criolla, española y americana. Telf. F-6631.

HOTEL "ANDINO"
San Lázaro 1218, esquina a M, U-2553. Unico en su clase. Moderno, céntrico, amplio, fresco, saludable, frente Universidad. Conviene para los que necesitan vivir cerca de los hospitales Calixto García o Mercedes. Habitaciones con baño privado, balcón, hermosa vista, con tres excelentes comidas, 45 pesos, matrimonio. Una persona desde 28 pesos. Clientela escogida. Pensión completa para huéspedes del interior. Precios sin competencia. Esmerado servicio en mesas separadas.

HOTEL REGINA
Industria 410, frente al Capitalio, M-5955. Deseamos hacer saber a todos que debido a la situación actual, de reajuste, ofrecemos un servicio nuevo de hotel a unos precios inigualables. Una persona con comida, desde $45.00. Dos personas con comida, desde $65.00. Excelente comida. Absoluta moralidad. Lujo y limpieza.

HOTEL "IDEAL ROOM"
PRADO 509 (POR PASAJE)
Hay habitaciones disponibles, balcón, baño, agua caliente y fría, frente al Capitolio. Nunca falta el agua, fría y caliente. Precios con comida para matrimonio, desde 35 a 45 Tome informes de esta gran casa, visítela aunque sea por curiosidad, por adentro la mejor Se exigen referencias de moralidad y pagos. Prado 509 (por pasaje) 93-B.

PRADO 104
Casa para familias excelente comida estricta moralidad. Habitaciones con baño y comdias. Matrimonios desde $55.00 mensuales. Habitaciones con baño privado desde $25.00 mensuales. Teléfono A-7488.

Hotel Roosevelt
AMISTAD Y SAN MIGUEL
$55.00 Matrimonios con tres excelentes comidas mensuales.
Apartamentos para familias, todos con baño privado Elevadores día y noche

ALQUILERES

79 HOTELES

«CAMPOMIR» EMPEDRADO 517 ESquina a Monserrate, dos cuadras Parque Central Apartamentos fresquísimos y espaciosos. Con o sin muebles balcón, baño, lavamanos. Comidas excelentes y sanas. Economía y seriedad.

HOTEL COLONIAL
SAN MIGUEL 254
Esquina a Galiano. Habitaciones y apartamentos con baño privado y muebles modernos. Magnífico comedor con carta. Elevador día y noche. Precios especiales para huéspedes por mensualidades. Confort y moralidad. Teléfono A-6058.

HOTEL BIARRITZ
RESIDENCIAL
El más confortable, céntrico y lujoso de la Ciudad. Amplias y frescas habitaciones, todas baño privado completo y closet. Nunca falta agua fría y caliente. Elevador día y noche. Exquisitas comidas en su elegante Roof-Garden. 4o. piso. Estricta moralidad. Prado No. 519, frente al Capitolio.

SU CASA

Y la de su familia. El lujosísimo hotel Belmont, el más céntrico de la ciudad. San Rafael e Industria. Con tres excelentes comidas: $45.00 matrimonio. Una persona: $30.00.

HOTEL "FLORIDA"

Situado en el centro de los negocios. Precios especiales para el verano de habitaciones con baños completos y teléfonos. Visite nuestro famoso Restaurant, favorito de todos los hombres de negocios. Pidanos precios. Teléfono A-1131.

HOTEL "VEDADO"
CALLE 19 ESQUINA A M
Residencia excelente, que reúne excepcionales condiciones para vivir con toda comodidad. Frecuente y fácil comunicación con la ciudad y repartos. Esmerado servicio, comida criolla, española y americana. Telf. F-6631.

HOTEL "ANDINO"
San Lázaro 1218, esquina a M, U-2553. Unico en su clase. Moderno, céntrico, amplio, fresco, saludable, frente Universidad. Conviene para los que necesitan vivir cerca de los hospitales Calixto García o Mercedes. Habitaciones con baño privado, balcón, hermosa vista, con tres excelentes comidas, 45 pesos, matrimonio. Una persona desde 28 pesos. Clientela escogida. Pensión completa para huéspedes del interior. Precios sin competencia. Esmerado servicio en mesas separadas.

HOTEL REGINA
Industria 410, frente al Capitalio, M-5955. Deseamos hacer saber a todos que debido a la situación actual, de reajuste, ofrecemos un servicio nuevo de hotel a unos precios inigualables. Una persona con comida, desde $45.00. Dos personas con comida, desde $65.00. Excelente comida. Absoluta moralidad. Lujo y limpieza.

HOTEL "IDEAL ROOM"
PRADO 509 (POR PASAJE)
Hay habitaciones disponibles, balcón, baño, agua caliente y fría, frente al Capitolio. Nunca falta el agua, fría y caliente. Precios con comida para matrimonio, desde 35 a 45 Tome informes de esta gran casa, visítela aunque sea por curiosidad, por adentro la mejor Se exigen referencias de moralidad y pagos. Prado 509 (por pasaje) 93-B.

PRADO 104
Casa para familias excelente comida estricta moralidad. Habitaciones con baño y comdias. Matrimonios desde $55.00 mensuales. Habitaciones con baño privado desde $25.00 mensuales. Teléfono A-7488.

Hotel Roosevelt
AMISTAD Y SAN MIGUEL
$55.00 Matrimonios con tres excelentes comidas mensuales.
Apartamentos para familias, todos con baño privado Elevadores día y noche

ALQUILERES

79 HOTELES

HOTEL "HARDING"
Crespo 67, a 2 cuadras del Prado y Malecón. Cerca del mar. A-6735 Hotel absoluamente moral y comidas excelentes, 2 personas desde $46 una desde $29, con almuerzo, comida y desayuno. Elevador día y noche, agua caliente y fría.

THE SAVOY
F y Quince. —Vedado
Telf: F-6616
Situado en un lugar alto del Vedado, con fácil y frecuente comunicación con la ciudad y repartos Rodeado de jardines, con 600 metros de hermosos portales. Las habitaciones tienen ventilación directa teléfono, baño privado, con agua fría y caliente. Precios moderados, incluyendo tres excelntes comidas El servicio en mesas separadas para cada familia.

"TROTCHA"
En lugar más céntrico del Vedado Amplias y frescas habitaciones, con o sin comida, a una cuadra de los baños de mar, tranvías y ómnibus Calzada y Dos, Vedado. Telf. F-2383

HOTEL ALAMAC. SITUADO EN EL corazón de la ciudad, habitaciones modernas, elevador, excelente comida, servicio de Hotel, precios reducidos a huéspedes fijos. Galiano 308 esquina Neptuno A-8002.

HOTEL "CANADA"
Villegas y Tejadillo habitaciones balcón, frescas, comida de primera, muebles, limpieza, elevador, orden completo, ambiente familiar. Matrimonio $38.00 restaurant planta baja. Teléfono A-0400

HOTEL «MIRAMAR». NO BUSQUE más, le ofrecemos habitaciones y departamentos con o sin baño, con toda asistencia en la seguridad de que vivirá bien y comerá mejor. Prado 2 esquina Malecón. Telf. A5-3692.

ALQUILERES

79 HOTELES

HOTEL PROVIDENCIA
Otrapía No. 519 entre Bernaza y Villegas. Habitaciones por meses y por días con comida y sin comida. Matrimonios desde $39.00 mensuales, diario desde $1.00 por persona, casa y comida. Habitación sólo desde $15 mensuales para 2 personas con 2 camas desde $18.00 mensuales con servicio hotel.

HOTEL «VANDERBILT»
Neptuno 1223. Situado en lo mejor de la Loma de la Universidad, lujosas, amplias y confortables habitaciones; baño privado; agua abundante fría y caliente. Atención esmerada. Neptuno 1223. Conviene para los que tengan que vivir cerca el Hospital Calixto García.

HOTEL PRADO
Prado 351 esquina Virtudes entrada por Virtudes habitaciones acera brisa y sombra, balcón calle, buena comida, agua caliente, ascensor noche-día, estables: 35, 40 y 45 pesos, por 2 personas al mes viajeros un peso con comida Telf M-7660

HOTEL INTERNACIONAL DE FRANcisco Gómez, frescos y amplios departamentos, agua corriente en el interior y caliente en los servicios. Excelente comida. Esmerado servicio. Una persona desde $20 y dos desde $35 al mes. Tejadillo 60. Teléfono: A-9958

HOTEL HANABANA
Neptuno Nro. 105 entre Prado y Consulado. Magníficas y confortables habitaciones, baño privado. Atención esmerada, elevador día y noche, inmejorable comida, precios especiales a matrimonios estables. Tel. A-9041.

80 CASAS DE HUESPEDES

GRAN CASA DE HUESPEDES GAliano 158 altos, grandes y frescas habitaciones con balcón a Galiano y agua corriente, buena comida precios de situación. Telf A-7747

CASA DE HUESPEDES LA ISLA», Monte 213 por Factoria, exclusivamente personas moralidad. Edificio moderno. Habitaciones balcón. Comida a la carta. Matrimonios desde $42.00. Telf. A-9210

GALIANO No. 404, ALTOS DEL CAfé «La Isla» alquilo apartamento de dos habitaciones, baño y balcón; en la misma una habitación con balcón, exquisita comida, estricta moralidad.

CASA HUESPEDES. GALIANO 455, altos «Metropol». Habitación espléndida, al lado otra azotea, lavabos, agua caliente, abundante comida variada, moral absoluta. M-7380.

CASA DE HUESPEDES GALIANO 407 (altos) entre San José y San Rafael. Habitaciones y apartamentos amplios. Moralidad absoluta. Buena y abundante comida. Precios Módicos. Teléfono: M-1307.

CASA DE HUESPEDES NUEVA DUEña, magníficos apartamentos y habitaciones, todas con agua fría y caliente, esmerado servicio, comida de primera, admitimos abonados, casa moral. Precios módicos. Galiano 463 entre San José y Barcelona. A-8875

GALIANO 305 ALTOS ENTRE SAN Miguel y Neptuno. Los nuevos propietarios ofrecen magníficas habitaciones y comida insuperable por módico precio. Agua abundante, absoluta moralidad. Teléfono A5-0432.

AYESTARAN 629, CASA PARA FAmilias habitaciones amplias y frescas. Comida excelente dos personas desde $40.00, una desde $25.00. Teléfono I-5651.

CASA HUESPEDES «LA REINA» SE Se alquilan hermosos apartamentos y habitaciones con vista a la calle, y su baño, agua caliente excelente comida, precios de situación la dueña en el segundo piso Reina 152 esquina a Rayo Telf M-6287

CASA DE HUESPEDES «LA GRAN V.a», Zulueta 422. Alquilamos apartamentos con balcón a la calle, agua abundante, buena comida, precios módicos.

HUESPEDES «CAMPOMIR» EMPEdrado 517 sqiuina Monserrate, dos cuadras Parque Central, acabado de reconstruir, apartamentos con o sin muebles, lavamanos, baño, balcón, etc., Comidas excelentes y sanas. Precios económicos. M-3274

PALACIO CUETO. MURALLA E INquisidor. Departamentos 2 piezas y habitaciones todas frescas, comida excelente y agua fría y caliente abundante. Precio de situación y garantizamos limpieza y seriedad. Hay elevador. Informes Telf. M-2674.

CASA DE HUESPEDES ANGELES 56 a una cuadra de Reina se alquilan 2 habitaciones una Balcón a la calle agua abundante caliente comida de familia garantía teléfono: A5-1521

CASA PARA FAMILIAS: PRADO 251 exclusivamente para personas estricta moralidad. Habitación con balcón calle, con toda asistencia. Comida inmejorable. En azotea, habitación para matrimonio u hombres solos.

LA NUEVA PROPIETARIA DEL HOtel «La República» Aguila 559, ofrece habitaciones con lavabo, agua no

ALQUILERES

82 APARTAMENTOS

EDIFICIO «ARBOS», OQUENDO 308 entre San Rafael y San Miguel. Alquilo apartamentos frescos e independientes. Informan en la misma.

EDIFICIO TRIANGULO, 23 ESQUINA a 20, lo mas alto y sano del Vedado, fresquísimo apartamento, dos habitaciones, baño completo, gran living-room, cocina con refrigerador Telf F-3548

CASAS APARTAMENTOS RECIENTEMENTE pintados, modernos, ventilados, dos cuartos, sala, comedor, precioso baño intercalado, cocina gas, baño criados. Edificio «Padrón», Neptuno 969, Tels. U-6889 y U-5402

OFICINAS

OFICINAS DESDE $10, COMODAS y frescas, para hombres de negocios, se alquilan en los bajos de Obispo 307, entre Habana y Aguiar, «El Gato Negro». Informan; Cacheiro y Hno. A-7780.

OFICINAS DESDE $10, COMODAS, frescas, para hombres de negocio, se alquilan en los bajos de Obispo 307 entre Habana y Aguiar «El Gato Negro». Informan: Cacheiro y Hno. Teléfono A-7780.

HABITACIONES OFICINAS PRADO 164 amplias y buenas, precios moderados. Informan FO-9132

83 DEPARTAMENTOS

HERMOSO DEPARTAMENTO DE esquina dos grandes frescas habitaciones, balcones y lavabo agua caliente, teléfono corta familia buena asistencia y tranquilidad. Se alquila Neptuno 401 y San Nicolás altos Filosofía.

SE ALQUILA DEPARTAMENTO SAla, cuarto, comedor, cocina y servicio precio $20.00. Calle 2 No. 205 entre Línea y 11 Vedado.

EDIFICIO LARREA
AGUIAR Y EMPEDRADO
Se alquilan espléndidos departamentos para oficinas de diez pesos en adelante.

$25.00 MONTE 9 ESQUINA A ZUlueta alquilo precioso departamento compuesto sala, comedor, gran cuarto, buena cocina baño, completo, agua caliente y fría balcón corrido con luz, hay teléfono.

SE ALQUILAN DEPARTAMENTOS altos y bajos de dos y una habitación. Seriedad y tranquilidad. Precios de situación. Frescas y ventiladas. Se informa a cualquier hora en Consulado No. 255 Telf. A-0672.

EDIFICIO PROVIDENCIA
Carlos III 614 esquina Oquendo, se alquila un amplio cómodo y fresco departamento con todo confort. Precio razonable. Véalo enseguida. Informa González. M-9659.

SE ALQUILAN MODERNOS Y FREScos apartamentos acabados de fabricar, con dos y tres piezas, baño y cocina en 20 y 25 pesos. 8 Nro. 58, entre 3a y 5a. Vedado.

SANTA CLARA Nro 19 ENTRE OFIcios y San Pedro se alquilan departamentos con luz la llave en la mismo (encargada) informes Tejadillo Nro 214, bajos. Telf. M-9726

SE ALQUILA UN DEPARTAMENTO en 17 esquina a 4 con sala, comedor, dos cuartos, baño moderno, cocina y patio. Informes Telf. A-8903

EN CASA DE FAMILIA SE ALQUIla un departamento con una o dos habitaciones. Se dan y exigen referencias. Informes: A5-3071.

84 HABITACIONES

ALQUILO DOS HERMOSAS HABItaciones con comida y vista a la calle a una cuadra de Galiano San Miguel Nro 3012 Piso Roig.

O-REILLY 503 ALQUILO HABITAción amueblada, balcón, baño al lado, comida española y criolla, trato familiar. También un socio, altos Óptica Nacional.

HONORABLE FAMILIA ALQUILA una habitación amplia y ventilada, tiene lavabo. Precio módico. Hay teléfono, Aguacate 66 2do. piso entre Empedrado y Tejadillo.

OBISPO 521 SE ALQUILA UNA MAGnífica habitación con baño privado, propia para matrimonio con todo servicio, hay teléfono.

HABITACIONES. — ESCOBAR 68, altos entre San Lázaro y Lagunas. Habitación sin muebles $9.00.

SE ALQUILA ESCOBAR 370, ALTOS esquina San Rafael(sala, 3 habitaciones, baño intercalado, comedor, cocina, servicio criados. Informan; en la misma.

HABITACION CON LAVABO AMplia, piso muy bonito, floreado fres a casa, buena presencia, mucho orden. Salud 254 casi esquina a Lealtad, bajos; luz toda la noche.

SI DESEA USTED SERVIR EN CASA tranquila, limpia y fresca, con vista al mar y todas comodidades, llame al F-8626.

CASA DE FAMILIA ALQUILA UNA habitación cómoda y fresca, cerca de la Universidad, a personas de estricta moralidad. Basarrate 66, entre San Miguel y Neptuno.

PRECIO ECONOMICO, ALQUILO habitación con o sin servicio, casa familia, refrigerador, teléfono, agua permanente, buena comunicación, «M» número 251, bajos, esquina 19, Vedado.

SE ALQUILAN DOS FRESCAS HAbitaciones junto al baño, a matrimonio sin niños o señoras solas. Unico inquilino. Precio: $15. Villegas 10, 2 piso.

RESIDENCIA FAMILIAR. CONSUlado 64. Habitaciones y apartamentos con todo servicio, agua caliente, refrigeración, teléfono. Personas decentes estables.

BELASCOAIN 952, ALTOS, ESQUIna a Benjumeda. Familia particular alquila espaciosa y ventilada habitación con vista calle, lujoso baño privado, magníficos closets. Matrimonios sin niños o personas solas.

VEDADO: RESIDENCIA PARTICUlar alquila espléndida habitación con todo servicio y conford excelente, comida, agua fría y caliente. 23, esquina a A. Telf. F-5798.

CASA PARTICULAR ALQUILA DOS frescas habitaciones juntas o separadas, mucha agua, entrada independiente. Monte 426, segundo piso, entre Aguila y Angeles.

FAMILIA ALQUILA HABITACION amplia lujosa, solamente mayores. Referencias. Con o sin asistencia y muebles. Teléfono. Cerca Galiano y Reina. Manrique 556, altos, entre Salud y Dragones.

CERCA DE SU OFICINO Y BIEN situada se alquila fresca y clara habitación a persona sola o matrimonio sin niños. Aguacate 108, bajos. Precio económico.

SE ALQUILA CONCORDIA 172 (ALtos) entre Manrique y San Nicolás sala, saleta, 2|4, cocina, baño completo un cuarto azotea. $34.00. Verla: de 12 a. m. y 2 a 6 p. m. M-2751.

ALQUILO HABITACION FRESQUIsima mucha agua, fría y caliente, entrada independiente a hombre solo. Infanta 560 1er. piso casi esquina a Zanja.

SE ALQUILA HABITACION GRANde, fresca, cómoda, clara, con o sin comida. Infanta 1,154 esquina a Lilas, colegio.

EN LO MAS ALTO Y SALUDABLE de la Víbora alquilo habitación con comedor, cocina, pequeño patio independiente. Luz 62, casi esquina a San Luis.

84 HABITACIONES

SE ALQUILAN HABITACIONES CON balcón a la calle en casa de familia con toda asistencia, esmera en las comidas. Moralidad calle 11 Nro 407 entre F y G Vedado. Telf F-7207

HABANA 410 ALTOS ENTRE OBISpo y Obrapía se alquilan amplias y ventiladas habitaciones a matrimonios sin niños hombres solos, siempre agua un palacio. Informan en la misma.

VEDADO. FAMILIA RESPETABLE, alquila amplia habitación, baño anexo, toda asistencia, referencias. 25 Nro 309 esquina a L Telf F-5196

VEDADO. BUENA OPORTUNIDAD. Habitación grande fresca, lavabo, baño anexo solo señoras, señoritas. Unico inquilino. Se cambian referencias 19 Nro. 103 entre L y M, primer piso.

RESIDENCIA FAMILIA HONORAble alquila habitación incluido comida, servicios de criados y teléfono, exclusivamente a señoras o señoritas, extricta moralidad y buenas referencias. También otra en azotea. Consulado 161 altos A-6295

SE ALQUILA UNA LINDA HABITAción con muebles o sin ellos independiente, único inquilino, Virtudes 311 1er piso entre Galiano y San Nicolás.

MATRIMONIO SOLO EN CASA MOderna alquila habitación con luz y limpieza a una señora o señorita americana en Animas Nro 407 altos, izquierda entre Galiano y San Nicolás, hay teléfono $15. Agua abundante fría y caliente. Pídense y dan referencias.

SE ALQUILA INDUSTRIA 304 ALtos casi esquina Neptuno amueblada con balcón a la calle y lavabo agua corriente a señora o señorita sola de buenas costumbres para atenderla en familia.

VEDADO, CORTA FAMILIA, ALQUIla habitación muy fresca, balcón, baño anexo. Con todo servicio, teléfono. Cambio referencias. Calle 23 No. 566 esq. F. 1er. Piso.

ALQUILO HABITACION CASA FAMIlia con muebles o sin ellos con lavabo de agua corriente a caballero de moralidad $7.00. Aguacate 74 segundo piso esquina Empedrado.

EN LO MEJOR DEL VEDADO ALquilamos habitación anexa baño. Garantizamos buena comida. Cambiamos referencias. B-560 esq. 25.

ALQUILO DOS HABITACIONES JUNtas o separadas a hombres solos o matroimonio sin niños. Unico inquilino Fernandina 216 altos entre S. Ramón y Omoa.

VEDADO, RESIDENCIA FAMILIAS, calle 17 855 altos, entre 4 y 6 espléndida y y fresca habitación con baño privado, comida inmejorable. Precios económicos. Telf F-5019

AMPLIAS VENTILADAS HABITAciones baño privado otras lavamanos, aquíllanse toda asistencia Trato familiar. Casa rodeada jardines buena comida económica. Calzada Nro. 5, entre 15 y N. Vedado, teléfono F-6481

GRAN CASA ALQUILA HERMOSAS y frescas habitaciones con todo servicio. módicos precios, excelente comida. Calle 25 Nro 306 entre L y M F-7085 Vedado

HABANA 464 ALTOS VEA LAS MEjores habitaciones con todo servicio y comida inmejorable, mucha moralidad y precios de situación siempre agua.

SE ALQUILA UNA HABITACION con agua caliente en casa de familia, se exige moralidad. Belascoaín No. 105 entre Animas y Virtudes.

VILLEGAS 253 ALTOS CASI ESQUIna Obrapía alquilo habitación amueblada amplia fresca con agua corriente para caballero solo, casa particular estricta moralidad.

RESIDENCIA FAMILIAR, AMPLIA y fresca habitación todo servicio. Comida excelente. Punto céntrico. También amplio apartamento independiete y otro en azotea completo. No se mude sin antes verlos. Consulado 112 altos.

GRANDE, FRESCA HABITACION. 2 balcones, lavabo y teléfono, agua caliente. Se alquila en casa particular toda asistencia. Otra pequeña iguales condiciones. Neptuno 401 y San Nicolás. altos La Filosofía.

VEDADO MATRIMONIO SOLO, ALquila a persona sola, habitación lujosamente amueblada, con balcón a dos calles, con comida $30.00 teléfono F1-7132

SE ALQUILA ESPLENDIDA HABItación con toda asistencia, para señora o matrimonio. Se piden referencias. Jovellar 129 primer piso.

SE ALQUILAN 2 AMPLIAS Y FREScas habitaciones con balcón y terraza y comidas, todo servicio. Línea 962 altos, esquina y entrada por 10. Vedado.

SE ALQUILA HABITACION TRES ventanas a la calle, agua caliente en dos baños, comida inmejorable. J e I. Teléfono F-3837

HABITACIONES Y APARTAMENTOS en Compostela 457 entre Amargura y Teniente Rey. Se alquilan cómodas y ventiladas habitaciones y apartamentos. Informan en la misma Sr. Rodríguez.

EN LO MEJOR DEL VEDADO CALzada 510 entre D y E se cede hermosa habitación con agua corriente casa fresca y tranquila, planta baja.

EN $7.00 ALQUILO UN CUARTICO amueblado y al lado del baño a caballero solo. Campanario 251 altos esquina a Concordia.

EN AGUIAR NRO 258 ALTOS ENTRE O-Reilly y San Juan de Dios se alquilan amplias y ventiladas habitaciones con agua corriente. Vista calle informan en la misma.

SE ALQUILAN HABITACIONES anexas al baño, balcón, a la calle, con toda asistencia Calle 11 No. 407 Telf. F-7207. Vedado.

ALQUILO DOS HABITACIONES VISta calle a matrimonio sin niños, se exigen y dan referencias San Lázaro 1262 media cuadra Universidad.

SE ALQUILA. LAGUNAS 19 3er. PIso esq. San Nicolás moderno piso compuesto de sala, comedor, cuatro habitaciones, baño intercalado y servicios de criados. Informan en la misma U-2844.

HABITACION AMUEBLADA, BAÑO al lado, agua caliente, teléfono, propia para matrimonio. Casa de familias. Amistad 172 altos entre Neptuno y Concordia.

HABITACIONES VENTILADISIMAS, lavabos agua corriente, baños calientes, moralidad, comida exquisita manteca chicharrón, aceite español Balcells. También admito socio habitación, baratísimo. Punto de lo más céntrico, Galiano 412, principal.

FAMILIA RESPETABLE ALQUILA habitación, con todo servicio. Se cambian referencias Telf. F-7798.

SE ALQUILA UNA HABITACION grande y ventilada en casa particular a señoras solas, muy céntrica. Teléfono F-5609.

SE ALQUILA UNA BUENA HABItación en Galiano 310, entre Neptuno y San Miguel, altos de «La Opera».

EN AZOTEA UNICA GRANDISIMA habitación alquilo hombres solos; otra vista calle baja hermosísima luz referencias, sin niños, casa particular baratísimas cumplidoras. Picota Nro. 192, bajos.

SE ALQUILA UNA HABITACION amueblada a hombre solo, clara y fresca, agua abundante, en casa particular Avenida Bélgica (Egido) 575 altos fotografía.

SE ALQUILAN 2 AMPLIAS Y FREScas habitaciones con balcón y terraza y comidas, todo servicio. Línea 962 altos, esquina y entrada por 10. Vedado.

HABITACIONES SIN ESTRENAR A $8.50 con luz, agua a todas horas, para familias de moralidad. Calle Flores 326 entre Estévez y Matadero. Teléfono M-1139.

FAMILIA PARTICULAR ALQUILA habitación con todo servicio o sin él, a personas de estricta moralidad. Calle L Nro 355 4o piso letra G, hay ascensor automático.

84 HABITACIONES

SE ALQUILAN HABITACIONES PAra mayores, nuevas sin estrenar con lavabo agua corriente y luz. Para verlas y otros informes en la calle A No. 613 esquina 27, Vedado, precio 8 pesos.

CASA FAMILIA, ALQUILA AMPLIA ventilada habitación, vista calle, lavabo agua caliente, teléfono, matrimonio u hombre solo. Toda asistencia. Obispo 455 2o. piso. entre Aguacate y Villegas.

FAMILIA HONORABLE ALQUILA juntas o separadas tres habitaciones de esquina, balcón corrido, lavabos, teléfono comida si la desea único inquilino. San Lázaro 319 altos, esquina San Nicolás.

SE ALQUILAN AMPLIAS Y FREScas habitaciones, Prado 314 esquina a Virtudes .

SE ALQUILA EN RESIDENCIA magnífica. ventilada habitación, baño privado, matrimonio sin niños. Se cambian referencias. Gertrudis 112 Villa de la Rosa..

RESIDENCIA FAMILIAR ALQUILA habitación todo servicio y confort Comida excelente. También amplio apartamento independiente a varios jóvenes estudiantes de reconocida seriedad. I No. 305 entre 15 y 17.

EDIFICIO «CUBA» SEIS PISOS Empedrado Nro. 42, antiguo, 360 moderno, entre Habana y Compostela. Se alquilan amplias y ventiladas habitaciones, muy baratas, elevador, lavabos, luz toda la noche. Orden y moralidad. Telf. M-5113

85 NAVES-LOCALES

ALQUILO ESQUINA PARA BODEga o industria con 4 puertas, cocina, horno, patio, servicios, agua. Transbús Lisa Parque Central, lo deja en la puerta. En la misma informan. Santa Teresa y Santa Ana, Cerro.

ALQUILAMOS MAGNIFICO LOcal para almacén 800 metros (sólida y moderna construcción oficina entresuelos seis metros puntal. Inquisidor 405 informes: en el mismo y La Vinatera

PARA COMERCIO O INDUSTRIA se alquila buen local en Suárez 371 esquina a Diaria.

SE ALQUILA UN LOCAL PARA BOdega con armatostes y licencia en Cruz del Padre y Estévez. La llave en los altos. Informan A-9189 Iglesias.

SE ALQUILA EN LO MAS CENTRIco de la Habana preparado para comercio con vidrieras y armatostes finos. Compostela No. 306 casi esquina Obispo. Informes en los altos.

EDIFICIO PROVIDENCIA
Carlos III No. 614 esq. Oquendo, se alquila amplio local de esquina, con frente a Carlos III, claro y ventilado, propio para oficina, consultorio, salón de exhibición. Precio razonable, apresúrese. Informes González M-9659.

PROXIMO A DESOCUPARSE, SE alquila local para establecimiento con dos vidrieras, en O-Reilly 508 entre Benaza y Villegas. Informan: «Frigidaire», Oficios Nro 106 Telf. A-7132

SE ALQUILA UN MAGNIFICO LOcal en Aguila 461 entre San Rafael y San José, Peluquería «León» con mostradores y vidrieras.

LINEA Y SERRANO
Hermosa nave propia para industria, comercio o depósito.
Informan en la misma y en la oficina
Genios y Morro
Telf. M-6747

INQUISIDOR 517 EN LA MISMA cuadra del Consulado Esjañol se alquila cafe-fonda con todos los enseres completos para empezar a trabajar. Se admiten proposiciones en Oficios 414, bajos, almacén.

SE ALQUILA EN COSME BLANCO Herrera esquina a Fomento, Palatino, dos locales juntos o separados, propios para cualquier industria o sociedad, paradero de las rutas 16, 17 y 18. Infórmese, Jesús Aguilar, Bodega esquina.

NAVES Y LOCALES DESDE 60 HASta 500 metros, alquilo en Marina y Ensenada una cuadra de La Benéfica por Concha. Informes en la misma.

ALQUILO LOCAL PARA ESTABLEcimiento o Consultorio, en Industria No 266 pegado a Neptuno. Puede vivir familia $60.00. Informa Ortiz. Telf. U-3979 A-7685.

SE ALQUILA PARA ESTABLECImiento un magnífico local de cuatrocientos metros cuadrados con servicio de damas y caballeros, tres puertas a la calle. Obrapía 357 entre Hagana y Compostela. Llaves en la misma.

87 HABANA

TENERIFE 19, BAJOS, CENTRICA, moderna, dos cuartos, comedor(sala, acabada pintar, abundante agua, babo completo, etc. Veinte pesos. Informes en la misma de 2 a 5 tarde.

$22 Y $23 MODERNOS BAJOS CON 2 habitaciones, sala, comedor, baño completo intercalado. Muy frescos. Entre dos líneas tranvía. Vigía y Fernandina.

SAN LAZARO 320 ENTRE SAN NIcolás y Galiano, agua nunca falta, fría y caliente, 2o piso, sala, comedor, 3 cuartos grandes, baño lujo, cocina, servicios criados. Informes Tels. M-2863 y F-3131 Precio único $47.00. Llaves en el piso de arriba.

MALECON 315 ENTRE S. NICOLAS Y Galiano agua nunca falta fría y caliente, 3er piso sala, comedor, 3 cuartos, baño, cocina y servicios de criados. Informes M-2863 y F-3131. Precio único $40.00 Llaves en el 2o. piso.

LOMA UNIVERSIDAD SAN JOSE No. 1,254 altos, sala, comedor, 2 cuartos baño lujo, cocina, servicios criados, llave lechería esquina. Informes Tels. M-2863 y F-2124

ALQUILO HERMOSO 1er. PISO EN moderno edificio Lealtad 822 compuesto sala, comedor, dos amplias habitaciones, lindísimo baño intercalado, cocina gas, llave la bodega, informes cantina Cine Reina.

ENSANCHE DE LA HABANA POZOS Dulces Nro 109, casa con sala, saleta, 7 cuartos, comedor, baño, cocina, servicio de criados, garage, lavadero y un hermoso patio de tierra.

SE ALQUILAN LOS MODERNOS ALtos de Gloria 812 sala, comedor, 2 cuartos en $24 la llave en el 814 informan en el teléfono A-0369.

PASEO MAETI 158 DOS PLANTAS altas, adaptables para oficina, Consultorio etc y familia. Abiertas durante el día. Telf. F-4637

SE ALQUILA CASA ACABADA DE fabricar San Lázaro 409 bajos entre Manrique y Campanario, sala, recibidor comedor, tres cuartos, lujoso baño, baño para criados pantry, cocina. Precio: $50. Informes en los altos de la misma.

ALTOS MODERNOS MUY FRESCOS compuestos de sala, saleta, comedor, cocina, tres cuartos, servicio intercalado y servicio de criados. se alquilan en Domínguez 304, Cerro. Informes: Telf. M-8066.

ENSANCHE DE LA HABANA, LUgareño 204-C, altos, con tres habitaciones, sala, saleta, baño intercalado, terrazas. Precio: $30.00, dos meses adelantados. Llaves en la misma. Informes: FO-2904.

SE ALQUILA SEGUNDO PISO CONcordia 153, la casa más moderna y lujosa en la Habana; su precio. $65. Puede verse a todas horas. Teléfono M-8116.

87 HABANA

ALQUILO MANRIQUE 62 ENTRE Lagunas y San Lázaro. Regia casa pintada al tapiz. Sala, saleta, 3 cuartos, baño intercalado, comedor, cuarto, servicio criados. Informes M-6453. Para verla de 2 a 6.

DESAGUE 203, ALTOS, CASI ESquina a Franco, tres cuartos, sala, saleta, hall, baño, comedor y cocina, $28.00. Informan Malecón 655 casi esquina a Gervasio, bajos. I-4802.

A UNA CUADRA DE LA UNIVERSIdad alquilo segundo piso, «M» número 506, entre Jovellar y San Lázaro. Cuatro cuartos, dos baños y demás comodidades. $35.00. La llave en los bajos. Telf. U-2946.

ALQUILO POZOS DULCES 118, ALtos, entre Desagüe y Bruzón. Terraza, sala, saleta, 3 cuartos, baño intercalado, comedor, cocina, cuarto servicio criados. Llaves en los bajos. Telf. F-7972.

ALQUILO MODERNOS Y FRESCOS bajos Escobar 416, entre San Rafael y San José, compuestos de sala, saleta, 4 cuartos, baño intercalado, servicio de criados, cocina. Precio: 30 pesos ley alquileres. Informan en la misma de 9 a 12 y de 2 a 6 p. m.

PRINCIPE 160, ENTRE ESPADA Y San Francisco. Sala, saleta, 4 cuartos, baño intercalado, servicio de criados. Informan en la azotea.

CHACON 161, BAJOS. SALA, SALEta, 3 cuartos, baño completo, servicios criados, comedor, patio ventilado. Nueva fabricación. Llaves 159. Informan: I-5015.

SE ALQUILAN
CAMPANARIO .612, .14 .DEPARTAmentos propios para familias de moralidad, muy económicos, vea al encargado de la misma.

DIEZ DE OCTUBRE 66-68, JESUS del Monte. Se alquilan varios departamentos chicos a precios de situación. Pida al encargado se los enseñe.

NEPTUNO 826, FRENTE AL PASAje Giquel, magnífico local propio para comercio.

GERVASIO 63. UN PEQUEÑO APARtamento en el segundo piso. La llave al encargado.
MELONES 714, Luyanó (antes Cueto), hermosa casa. La llave al fondo.
PARA INFORMES:
THE NATIONAL CITY BANK OF NEW YORK
DEPARTAMENTO DE BIENES

ALQUILO AVENIDA MENOCAL No. 556, casi esquina Valle, bajos, solamente familia honorable. Exijo referencias. Maximino Bartínez del Rial.

VILLEGAS 259. SE ALQUILA EL PIso bajo compuesto de cuatro cuartos sala, y saleta. Llave e informes Cristo 37 bajo.

NUEVA Nro. 21, ENTRE UNIVERsidad y Estévez, a dos cuadras de Infanta. Alquilo casa moderna, con sala, saleta, tres habitaciones, baño intercalado completo, cocina y patio. $22; verse a cualquier hora, llave barbería. Telf. A-8536 Lealtad 1068

ESPLENDIDOS BAJOS ESPERANZA 62 entre Suárez y Revillagigedo; sala, comedor, 3 cuartos, baño completo, cocina. Nunca falta agua. Llave en los altos. A-8683 y U-6318

ALQUILO HERMOSOS ALTOS SOMbra Refugio 163, casi esquina a Prado, sala, comedor, cuatro grandes habitaciones, baño intercalado, terraza, cuarto criados, servicio. Informan misma por la mañana.

MANRIQUE Nro 666 ENTRE REINA y Estrella sala, saleta y tres cuartos, informan calle G Nro. 554 teléfono F-6460 Vedado. Precio 30 pesos.

ALQUILO ESTRELLA 55 SEGUNDO piso sala, comedor fondo, cuatro habitaciones, baño intercalado, amplia, nueva, otros servicios $50. Abierta 3 a 5. Informa Cuevas, F-5993 entre Aguila y Angeles.

ALQUILO LUJOSO PISO ACABADO de fabricar, agua bundante, sala, recibidor, tres cuartos, baño, comedor, cocina, cuarto y servicio criados, Llaves la misma. Hospital 209 entre Jovellar y Vapor. Informan, Pedroso 102 M-8799. Renta $40.00.

ALQUILO ESPACIOSOS BAJOS TROcadero 205 casi esquina a Industria próximo Prado, estilo Colonial, sala, comedor, tres cuartos, baño moderno, calentador, patio grande, traspatio, lavadero, cuarto y servicio criados. Rebajada a $45.00, para verla llame Telf. M-2117. Dueño Morro 108.

SESE ALQUILA LA CASA XIFRES esquina a Estrella segundo piso 54, compuesta de sala, comedor, 2 cuartos, baño intercalado, cocina alquiler $25.00 Informan por el teléfone FO-3542

ALQUILO 2o PISO MUY FRESCO, San Lázaro 256 entre Galiano y Blanco sala, saleta, baño intercalado, cuarto criados y Animas 917, detrás Colegio Inmaculada 16 pesos.

ALQUILO ESTRELLA 2o PISO ENtre Aguila y Angeles, casa amplia, moderna, cuatro habitaciones, baño intercalado, comedor fondo, sala, otros servicios $50. Abierta 3 a 5. Informa Cuevas F-5993

SE ALQUILA SEGUNDO PISO DE Consulado y Trocadero, altos del café entrada por Trocadero, sala, comedor, cuatro habitaciones y demás servicios. Puede verse a todas horas.

CONSULADO 67, ENTRE GENIOS Y Refugio, segundo piso, hermosa casa seis habitaciones etc.; punto inmejorable, guaguas y tranvías por la puerta. Llave en el Nro. 52 bodega, informes Galiano 308 apartamento número 56

SE ALQUILA UNA CASA MODERna con sala, comedor, dos cuartos, baño y cocina en Espada 305 entre Neptuno y Concordia. Informan al X-1729 Véala de 10 a 12 m.

SE ALQUILA MANRIQUE 565 FRENte a la Iglesia 1er piso recibidor, sala, cuatro cuartos, comedor al fondo doble servicio $40 mes adelantado y mes en fondo llave en los bajos Informes F0-2928

AGUA TODAS HORAS, SAN FRANcisco 264 bajos, entre Neptuno y San Miguel. Sala 2 ventanas, 3|4, comedor baños intercalado y criados, cocina, patio, trasptio. Rodeada líneas carritos y guaguas. Rebajada $36. Informes misma y F-7532.

EN $25.00 SE ALQUILA LA FRESCA y ventilada casa baja sin alto calle Agustín Alvarez No. 9 antiguo o 22 moderno, entre Marqués González y Oquendo, a dos cuadras de Belascoain y de la Secretaría de Sanidad y Justicia, con abundante agua, acabada de pintar, sala, saleta corrida, tres habitaciones, cocina, patio y servicios Llaves en el No. 21. Informes Agustín Alvarez. Aguiar 305 altos. Telf. A-7830.

ALQUILO ALTOS AMPLIOS S. LAzaro 265 entre Galianoy Blanco; gran sala, comedor tres habitaciones, Lealtad 615 bajos, entre Reina y Salud, sala, 2 habitaciones. Verlos de 10 a 3.

BERNAZA 241 CASI ESQUINA A MUralla en catorce pesos se alquila un departamento interior con sala, dos habitaciones y servicios, informa la encargada.

CONSULADO 30 A UNA CUADRA del Malecón. Se alquila moderno piso alto acabado de fabricar. Recibidor, sala, comedor, dos cuartos con closets, servicios de criados, entrada independiente para proveedores. Informes en la misma.

MORRO 12 A UNA CUADRA DEL Prado. Se alquila moderno piso alto Recibidor, sala, comedor, tres cuartos con closets, excelente baño intercalado y otro auxiliar, cuarto y servicio de criados. Informes en la misma de 2 a 6 p. m.

SE ALQUILA MODERNA CASA, Zequeira 232, bajos, sala, comedor, 2 cuartos, baño intercalado, cocina, patio, cuarto criados. Informan Telf. F-3131 y M-2863

87 HABANA

ALQUILO ESPADA 509 BAJOS ENtre Valle y San José sala, comedor, tres habitaciones, baño y cocina. Informan M-1420

HOSPITAL 205 ENTRE JOVELLAR y Vapor, sala, comedor, 2 habitaciones; baño completo y cocina, $28. Informes teléfono U-5858.

SAN JOSE 863 ENTRE OQUENDO Y Soledad, sala, comedor, dos habitaciones, baño y cocina $20. Informes: teléfono U-5858

JOVELLAR 117, ENTRE HOSPITAL y Espada. Apartamentos interiores, sala, 2 habitaciones, baño y cocina, $15 y $17. Informan. Telf. U-5858

MAZON 206 ENTRE VALLE Y ZApata, primer piso, recibidor, sala, comedor, 3 habitaciones, baño completo, cocina, cuarto y servicios de criados $30. Informes: U-5858

SAN LAZARO 960 ENTRE ARAMburu y Hospital, casas modernas de sala, comedor, 2 habitaciones, baño completo y cocina, $25 y $28. Informes: U-5858

OQUENDO 358, ENTRE SAN RAfael y San José. Apartamentos con luz, de sala, habitación baño y cocina, $13 y $14.

ALQUILO PISO MODERNISIMO mucha agua, sala, 3 habitaciones, baño intercalado, comedor al fondo, cocina gas, pasillo, fresco y claro. Revillagigedo No. 57 entre Corrales y Apodaca. Informes el mismo a todas horas.

VENDO UNA CASA 2 PLANTAS BER naza 62 entre Obrapía y Obispo. Verla de 4 a 6y otra acabada fabricar en Habana 1020 entre Desamparados y Velasco, verla de 2 a 3. Informan: F 612 entre 25 y 27 Vedado (no corredores).

AGUILA ENTRE SAN LAZARO Y Malecón altos, se alquila sala, 3 habitaciones, comedor, baño pantry y cocina la llave en la bodega Informa Pérez Banco Asturiano Telf. A7674

ALQUILO MODERNOS PISOS ALtos y bajos en Aramburo Nro 115, entre San Lázaro y Animas, con sala, comedor dos y tres habitaciones, bazo y cocina. Llaves Aramburu 107.

SE ALQUILA. SOMERUELOS 105, SAla, saleta, cuatro habitaciones, baño moderno, renta 32 pesos, garantía un mes en fondo y mes adelantado. Informe Telf. M-5003.

SE ALQUILAN LOS BAJOS DE EMpedrado 460, su dueño calle «C» No. 612 entre 25 y 27. Vedado.

CONSULADO 9 CASI ESQUINA A Prado se alquila moderno piso alto, recibidor, hall, sala, comedor, dos dormitorios con closets, cuarto y servicios de criados. Hay elevador día y noche. Informes en la misma.

$25.00 ALQUILO BAJOS MODERNOS, Bruzón 60 entre Ayestarán y Almendares, portal, sala, comedor, dos habitaciones patio, cocina, baño completo, abundante agua, llaves bodega, informes I-5941.

SE ALQUILAN ACABADOS DE FAbricar altos de Monte 358 casi esquina al Parque de la Fraternidad; casitas de dos y tres cuartos, cocina y baño independiente. Se pueden ver de 3 a 6

SE ALQUILAN LOS BAJOS DE LA casa Industria 264, entre Neptuno y Virtudes. Informan en la misma de 11 a 12.

ALQUILO CASITA BAJOS SALA COmedor cuarto, cocina baño intercalado agua fría y caliente Misión 215 esquina Somerulos Precio: 20 pesos Informan bodega.

SE ALQUILA EN MONTE 772 MEdia cuadra de Cuatro Caminos primer piso sala, saleta, 3 cuartos baño intercalado, cocina, servicio de criados en 33 pesos.

ALQUILO GLORIA NRO. 722 ALTOS derecha entre Carmen y Fighras; sala, comedor, 3 cuartos y abundante agua. La llave en los altos izquierda. Precio: $25.00 Ley Alquileres

ALQUILO CASA SALUDABLE COmo sanatorio en Espada Nro 361, entre Neptuno y San Miguel segundo piso tiene más de cinco habitaciones amplias, frescas. precio reducido. informan bajos encargada.

ALQUILA: ANIMAS 714, ENTRE Escobar y Gervasio, quinto piso, con sala, recibidor, tres habitaciones, baño intercalado, comedor, cocina, servicio criados. Elevador a todas horas. Llaves en la misma, e informan Amargura 203. Teléfono: A-1192.

SE ALQUILA LA CASA DE LAGUnas No. 153 casi esquina a Campanario con sala, comedor, dos cuartos, baño, cocina y patio.. Llaves en la misma. Precio $34.00. Informes A-9339.

SE ALQUILA MAZON 151 ESQUINA a San José apartamento moderno de tres habitaciones baño en colores, cocina. Llave en el tercer piso informan F-6784

ALQUILO SAN LAZARO 556 ALtos entre Lealtad y Escobar, sala, recibidor, cuatro habitaciones, dos baños, comedor fondo, pantry, cocina, cuarto y baño criados. Aguilera, Merced 213 M-8628 y U-6509

BAJOS JOVELLAR 262 5 CUARTOS sala, saleta, cocina, baños, tiene agua todo el día. Con o sin garage, cincuenta y cuarenta y cinco. Informes altos.

PRECIOS DE SITUACION
AQUI ESTA LO QUE NECESITA DESDE $12 EN ADELANTE
ESCOJA Y OFREZCA LO QUE PUEDA

MARINA o. 255 ESQ. A 25 Edificio Carreño, departamentos de 1, 2 y 3 habitaciones. con sala. comedor, baño y cocina.

DEPARTAMENTOS DE UNA, dos y 3 piezas con baño en Amistad y San Miguel, San Bernardino 93. o 273. San Bernardino 32 o 366. San Lázaro No. 222 o No. 360.

SUBIRANA o. 50 ALTO. O 164 esq. a Peñalver, casa de sala, comedor, 3 habitaciones, baño, cocina, cuarto y servicios de criados.

AGUACATE Y EMPEDRADO altos. Amplio salón con servicios. propio para oficina o sociedad.

SAN FRANCISCO No. 610 ALhabitaciones, baño y cocina. tos. entre J. Peregrino y Pocito, casa de sala, saleta, hall, 3 habitaciones, baño y cocina.

MERCADERES 9 O 19 DEpartamento de sala, comedor 2 habitaciones, baño y cocina.

MARINA No. 16 O 155. DEpartamento de sala, 2 habitaciones, baño y cocina.

SUBIRANA 44 O 162 ALTO.
INFORMES:
GENIOS Y MORRO
En las mismas a cualquier hora y en las oficinas de
TELEFONO M-6747

87 HABANA

CARLOS III Nro. 1103 SE ALQUIlan los hermosos y modernos altos con sala, gabinete, terraza, 4 cuartos, baño intercalado, comedo cocina, baño crialos. Véalos en horas laborables, la llave allí. Precio: $50 Informes allí y en el Nro. 1115

88 VEDADO

SE ALQUILA UNA MODERNA CASA de esquina primera planta. Informan en la misma. Calle 14 y Línea, Vedado.

SE ALQUILA UNA CASA COMPLEtamente amueblada todo moderno, propia para matrimonio, es módico precio. Informan Telf. F-2665

EN $50 MENSUALES AUN SIN EStrenar la linda, fresca y alegre casita con espléndidas vistas hacia el mar, situada en la calle A y Tercera, Vedado, con portal, sala, comedor, terraza, dos magníficas habitaciones independientes, cada una con su baño, cuarto de criados con su baño y cocina. Puede verse a todas horas. Informes Telf M-3741 y F-5761

VEDADO 21 ENTRE 14 Y 16 CASA luosa sin estrenar primer piso, brisa terraza sala, recibidor, 3 cuartos grandes, comedor hall 2 metros baño color comedor cocina cuarto y servicio criados $60.00 el sereno enseña. F-6316

SE ALQUILA CALLE 21 Nro 55 ENtre M y N Vedado, altos sala, saleta, recibidor, cinco habitaciones, dos baños intercalados, comedor, cocina

EN FRANCIA VEN CON AGRADO LA TACTICA DILATORIA SEGUIDA POR LA GRAN BRETAÑA CON HITLER, JUZGANDOLA FAVORABLE A LA CAUSA PACIFISTA

En Berlín empiezan a sentir el efecto de la movilización

Creen en Londres que no está cerrada todavía la puerta que lleva a la paz

BERLIN, agosto 28. (AP).—La agencia oficial de noticias DNB informa desde Danzig que continúan las concentraciones de tropas polacas a lo largo de la frontera entre ese país y Danzig.

Se han establecido tres frentes adicionales por los polacos durante las últimas horas cerca de la Alemania propiamente dicha, la Prusia Oriental y en lo más profundo del Corredor.

Se comienza a sentir en Berlín los efectos de la movilización militar

BRUSELAS, agosto 28. (Havas). La Agencia Belga publica esta noche que 'la vida berlinesa promete ser muy desagradable en las sesiones próximas'. Según los informes, toda alimentación estará reglamentada, y el pueblo sentirá una serie de restricciones rígidas, aplicadas a casi todos los artículos de primera necesidad. Numerosos restoranes encuentran ya dificultades para obtener lo que necesitan. Realizada ya la movilización general en Alemania, se nota la escasez de mano de obra. Los correos son repartidos con demora. Los trenes internacionales han dejado de circular, o no llegan a su destino final. Los aviones de bombardeo vuelan constantemente sobre Berlín. La capital va tomando una apariencia de decaimiento. Frente a la Wilhelmstrasse las masas de curiosos son ya menos nutridas. La población conserva siempre su confianza en el Fuehrer y en la solución pacífica del conflicto, pero en los grupos que se forman en torno a los receptores de radio, se observa que los rostros reflejan una inquietud más honda.

No está cerrada la puerta a la solución pacífica de la crisis

LONDRES, agosto 28. (Havas). "Por muy grave que sea la situación, la puerta no está completamente cerrada a las posibilidades de solución pacífica", informa esta noche el redactor diplomático de la Agencia Reuter. Observa al mismo tiempo que apenas hay síntomas de la crisis en la atmósfera londinense. Todos los negocios continúan su marcha normal, y los preparativos militares y de la defensa anti-aérea son perfeccionados con calma absoluta, sin trastornos visibles para la existencia de la capital.

Sin embargo, dice también el redactor de la Reuter, la característica más impresionante de la situación, vista en conjunto, es la unanimidad del pueblo inglés en favor de una actitud vigorosa en defensa de Polonia y de sus derechos en Danzig y en el Corredor Polaco.

SE AUMENTAN LAS PRIMAS DE SEGURO DE NAVEGACION POR EL MAR MEDITERRANEO

LONDRES, agosto 28. (AP).—Las primas de seguros para la navegación por el Mediterráneo, han sido aumentadas y no se dan tipos para los riesgos en el Báltico o Murmansk Rusia Soviética, según se anunció por la asociación de aseguradores de Londres.

Algunos de los aumentos han sido del cien por ciento.

De las cotizaciones se excluyen los barcos alemanes e italianos.

SALIO HACIA OSLO EL MINISTRO DE ESTADO DE SUECIA

ESTOKOLMO, agosto 28. (Havas) El Ministro de Estado de Suecia, doctor Sandler, salió esta noche hacia Oslo, (Noruega) para tomar parte en la conferencia de los cuatro cancilleres «nórdicos» (Suecia, Noruega, Dinamarca y Finlandia). Se cree que en la reunión se estudiarán todas las cuestiones relacionadas con la neutralidad nórdica en la crisis actual.

Finlandia separa su moneda de la libra esterlina

HENSINSKI, Finlandia, agosto 28. (Havas).—El Gobierno ha decidido separar el marco finlandés (divisa nacional) de la paridad con la libra esterlina británica.

"TEMO QUE LA RESPUESTA VA A TENER QUE DARLA EL CUARTEL GENERAL" DIJO HENDERSON AYER EN LONDRES

"Es preciso llamar la atención sobre el hecho de que la paciencia alemana esta acabándose", según un periódico

«El dramático cambio de Notas entre Berlín y Londres—dice otro diario alemán—no es sino un cambio de impresiones sobre la naturaleza de la crisis». Henderson entregó la nota

LONDRES, agosto 28. (Transocean).—El embajador inglés en Berlín, Sir Neville Henderson, salió hoy lunes poco después de las cinco de la tarde, del aeropuerto de Heston, en dirección a Berlín. Una muchedumbre se agolpaba en el aeropuerto de Heston, siendo objeto el diplomático de vivas manifestaciones de simpatía.

Sir Neville Henderson dirigió breves palabras agradeciendo la cariñosa despedida, diciendo: «Necesito toda la buena suerte que podáis darme». De la muchedumbre salieron algunas voces preguntando al embajador si podía ofrecer algunas palabras de consuelo, a lo cual respondió Henderson: «Temo que la respuesta va a tener que darla el Cuartel General».

Llegó a Tempelholf el embajador británico

BERLIN, agosto 28. (Transocean).—A las ocho y media de la noche de hoy, lunes, aterrizó en el aeropuerto de Tempelholf el avión en que regresaba de Londres el embajador inglés en Berlín, Sir Neville Henderson.

Fueron a saludarle dos miembros de la Embajada inglesa, así como un representante del Ministerio del Exterior del Reich.

Comentarios de la prensa de Berlín

BERLIN, agosto 28. (Transocean).—El diario «Hamburger Fremdenblatt» resume su concepto de la situación internacional diciendo lo siguiente: «Ha comenzado la semana más peligrosa desde la guerra mundial». El mismo concepto lo expresan los demás diarios alemanes, mientras que Berlín espera, con ansiedad, el regreso del embajador inglés, portador de la respuesta del Gobierno británico al mensaje del Führer.

El redactor diplomático del diario «Boersen Zeitung», que suele estar muy bien informado en materia internacional, hace manifestaciones aún más inequívocas, comenzando por citar al órgano oficioso francés, «Le Temps», que ha calificado como «síntoma de debilidad de Alemania» la carta dirigida por Hitler al ministro-presidente francés, M. Daladier. Pregunta ese corresponsal si las aseveraciones que hizo Daladier al Führer constituyen sólo un aspecto de la cuestión, mientros otro es el lema propalado por los diarios, de que Daladier «ha hecho una última tentativa para salvar la paz».

«Hoy es preciso llamar la atención acerca del hecho de que está acercándose el punto en que termina la paciencia de Alemania. Las tácticas dilatorias y las maquinaciones, como las de «Le Temps», rozan la línea que separa la paciencia de Alemania y la férrea decisión de poner fin a la continuación de una injusticia y a la insoportabilidad que comienza a caracterizar la situación en el este de Europa».

Por lo demás, la prensa vespertina alemana subraya las responsabilidades de las democracias en el actual conflicto. Tanto el «Deutsche Allgemeine» como el «Hamburger Fremdenblatt», ponen de relieve, por una parte, la responsabilidad directa que incumbe a Francia e Inglaterra por haber fomentado la intransigencia de Polonia; y, por otra, su responsabilidad indirecta, pues son las democracias, solamente, las que tienen hoy en su mano hacer valer su influencia sobre Varsovia, para lograr que renuncie a su actitud intransigente, accediendo a entablar negociaciones con Alemania sobre una base de justicia y de sentido común.

Es especialmente interesante la forma en que el diario «Hamburger Fremdenblatt» califica el canje de notas germano-inglesas: el dramático canje de notas entre Berlín y Londres no es sino un cambio de impresiones, sobre la naturaleza de la crisis.

Entregó Henderson al Führer la respuesta inglesa

BERLIN, agosto 28. (Transocean).—A las diez de la noche el Führer recibió en la nueva Cancillería del Reich al embajador británico, Sir Neville Henderson, quien hora y media antes había regresado de Londres.

El diplomático inglés hizo entrega al Führer de la respuesta de su Gobierno, asistiendo a la recepción el ministro del Exterior del Reich, Von Ribbentrop.

SUSPENDEN LA CEREMONIA DE LA ENTREGA DEL MANDO EN EL «SALVATION ARMY»

LONDRES, agosto 28. (Havas).—El Ejército de Salvación anunció hoy que se ha suspendido la celebración, el sábado 2 de septiembre, de la entrega del mando de la organización por la general Evangeline Booth al que la sucede en la jefatura, el comisario Carpenter. Las circunstancias excepcionales en que está viviendo Inglaterra han aconsejado la suspensión de la ceremonia,, aunque ello no impide que Evangeline Booth dirija un discurso de despedida a todos los elementos del Ejército que la ayudaron en los largos años de su generalato.

Personalidades chilenas importantes, desterradas

SANTIAGO DE CHILE, agosto 28. (Havas).—Por disposición del Gobierno, y en relación con los recientes acontecimientos políticos, han sido desterradas varias personas importantes, entre las cuales están los directores de los diarios «El Imparcial» y «El Sol», y los generales Campos y Novoa.

EL PAPA Y ROOSEVELT ELOGIAN LA OBRA DEL CONGRESO ESTUDIANTIL

WASHINGTON, agosto 28. (AP.)—El Presidente Roosevelt pidió esta noche a una Conferencia Mundial de Estudiantes Católicos, que «oren por la paz y que tengan fe en que, a pesar de todos los fracasos, le sensatez y la cordura al fin prevalecerán entre las naciones.»

En una carta dirigida a dicho Congreso, el Décimo Octavo Anual de Pax Romana, el Presidente dijo que siempre era confortable saber, en tiempos como los presentes, que dicho Congreso se celebrará en la forma tradicional.

Previamente el Papa Pío XII envió al Congreso su bendición apostólica. La reunión tiene el lema que siempre ha sido el de Paz Romana: «La paz de Cristo en el Reino de Cristo.»

Una delegación de 130 europeos, comprendiendo polacos, alemanes, franceses e italianos, participa en la asamblea, con los representantes del estudiantado católico de los Estados Undios, Canadá, y diferentes naciones de Sur América y Asia.

Se cree que, entre tanto, Inglaterra hará ver a Polonia la inutilidad de su intransigencia a causa de Rusia

Ha sido puesto en marcha, en Londres, el Ministerio de Informaciones, previsto para casos de guerra. En Oslo prohiben las exportaciones y la venta de barco alguno

PARIS, agosto 28. (Transocean).—En opinión de los círculos políticos franceses, la respuesta del gobierno inglés al memorándum del Fuehrer refleja los esfuerzos desplegados por Londres y París para dilatar en lo posible las negociaciones anglo-alemanes.

Por eso, la respuesta inglesa hállase concebida en forma tal, que hace necesaria una contestación por parte del Fuehrer. Los círculos políticos franceses insisten en que la nota de Hitler no constituye, propiamente ningún documento que pudiera servir de base para las negociaciones, por lo cual Londres ha enviado a Berlín una nota de respuesta, en que después de sugerir que el gobierno inglés se halla, en principio, dispuesto a entrar en negociaciones con Alemania sobre el problema polaco, demanda del gobierno del Reich nuevas precisiones sobre las condiciones en que éste estaría dispuesto a entablar unas conversaciones con este fin.

De esta manera el gobierno inglés trata de dilatar la solución de la crisis, sin recato, que la finalidad perseguida por el gobierno inglés, con esta actitud, consiste en ganar tiempo para que los dominios puedan llevar a cabo la movilización y, por otra parte, para lograr que desaparezcan las últimas repercusiones psicológicas que ha tenido la firma del pacto de no agresión germano-soviético.

Los círculos allegados al Quai D'Orsay, añaden que Inglaterra aprovecharía también el tiempo así ganado, para influir sobre Polonia en el sentido de que la conclusión del pacto germano-soviético ha hecho inútiles la resistencia y la intransigencia de Polonia frente al Reich.

En todo caso, los círculos políticos franceses ven con cierta complacencia la táctica dilatoria por permitir un respiro que siempre es una ventaja en las actuales circunstancias y por no acabar, todavía, con las esperanzas de un arreglo pacífico de la situación.

Decretada en Holanda la movilización

LA HAYA, agosto 28. (Transocean). La movilización general, decretada en la tarde del lunes por el gobierno holandés para el ejército y la marina, afecta por ahora a quince reemplazos.

A partir de las tres de la tarde de mañana martes, que es primer día de la movilización, se suspenderá el tráfico ferroviario para particulares en todo el país, con la sola excepción de algunos trenes internacionales. Los círculos diplomáticos de La Haya interpretan la movilización general holandesa como un síntoma de que el gobierno holandés, hasta ahora relativamente optimista frente a la situación, cuenta con inminentes hostilidades.

Eleva el Banco Holandés sus tipos de descuento

AMSTERDAM, agosto 28. (Transocean).—El Banco Holandés ha elevado, con efectos inmediatos, los tipos de descuento del 2 al tres por ciento.

También los demás tipos de interés han sido elevados un entero.

Decreta Oslo la prohibición de las exportaciones y venta de barcos noruegos al extranjero

OSLO, agosto 28. (Transocean).—Hoy lunes han sido llamados a filas los reemplazos de 1935 y 36 de la marina de guerra noruega. El Consejo de Estado ha decretado también hoy, la prohibición general de las exportaciones de conservas, pescado, productos de madera y porcelanas.

En virtud de otro decreto queda prohibida, con efectos inmediatos, la venta al extranjero de barcos noruegos y acciones navieras noruegas.

Los griegos en Atenas acuden en masa a los bancos a retirar sus depósitos

ATENAS, agosto 28. (Transocean). En virtud de un decreto dictado hoy lunes por el gobierno, prohibese a los súbditos griegos el abandonar el territorio nacional. Por entrar inmediatamente en vigor la prohibición, numerosos griegos que estaban por salir para el extranjero, tuvieron que bajar de los trenes.

Los propietarios de automóviles han recibido la orden de poner éstos a disposición de las autoridades locales. El gobierno ordenó, además, al buque escuela «Aris», actualmente en aguas yugoeslavas, regresar inmediatamente al Pireo. En vista del hecho de que desde hace días los bancos griegos se ven asaltados por un público ansioso de retirar sus depósitos, el Ministro-Presidente hizo saber que los bancos tienen la obligación de pagar a los acreedores y que el Banco Nacional prestaría a los demás institutos bancarios su apoyo en la medida posible.

Creado en Londres el Ministerio de Información previsto para caso de guerra

LONDRES, agosto 28. (Transocean) De fuente bien informada se sabe que hoy lunes por la noche ha sido constituído el Ministerio de Información, cuya creación estaba proyectada para caso de guerra.

Desconócese aún quién desempeñará la nueva cartera creyéndose, sin embargo, que es inminente la publicación del nombre del que habrá de desempeñarla.

Un Estado Mayor económico en Alemania, si estalla la guerra

ZURIH, Suiza, agosto 28. (Havas) El periódico «Neue Zurich Zeitung» informa que en la prensa alemana se ha publicado una nota oficiosa en la que se habla de un «Estado Mayor Económico Alemán». Se supone que se trate del cuerpo directivo del Plan Cuadrenal, al que estan subordinados varios ministros.

Se manifiesta con el proyecto agrega el «Zuricher Zeitung», la intención de tranquilizar al pueblo alemán, que recuerda aún las privaciones sufridas durante la Gran Guerra, ya que los abastecimientos eran insuficientes en los tiempos de paz.

Hay también indicaciones de que la industria será puesta en manos del Estado nacional-socialista, que intervendrá en las escalas de los salarios.

Alocución de la Reina Guillermina al pueblo holandés

En Hungría existe enorme interés por la solución que pueda darse a la crisis

LA HAYA, Holanda, agosto 28. (Havas).—La reina Guillermina pronunció esta noche su anunciada alocución a la nación holandesa, por radio. Afirmó que la situación es, indudablemente, muy grave, pero que no se debe abandonar aún la esperanza de una solución pacífica. En el caso de conflicto eventual, los Países Rojos mantendrán una neutralidad estricta. Además, es de creer que ninguna de las partes beligerantes pretenderá mezclar a Holanda en la lucha eventual ya que la política de independencia que la nación ha seguido siempre no da la menor base a que se proceda contra su soberanía.

Debido a que la defensa de la neutralidad holandesa exige disponer de fuerzas militares suficientes para imponer la voluntad nacional, el Gobierno de La Haya ha aplicado medidas extraordinarias de precaución. Como Holanda no tiene motivos para suponer amenazas extrañas, cuanto se ha hecho en el orden defensivo sólo está justificado por las circunstancias peculiares en que está viviendo Europa.

La reina terminó su discurso pidiendo a todos sus súbditos que se unan detrás del Gobierno, en filas estrechas y resueltas.

Enorme interés en Hungría por el desarrollo de la crisis

BUDAPEST, Hungría, agosto 28. (Havas).—Los diarios de esta capital no aparecen, los lunes, más que por la tarde. Por ello dedican su atención principal al cambio de cartas entre el canciller-presidente Hitler y el primer ministro Daladier, destacando algunos de ellos, en grandes titulares, la frase del último: «la paz está en vuestras manos», aunque se abstienen de todo comentario. Fuera de esto, los periódicos se limitan a relatar la actividad diplomática en las diversas capitales europeas, así como a las medidas militares adoptadas en los diferentes países.

La población húngara está dando pruebas de calma ante las continuas noticias alarmantes; pero sigue con sostenida atención el desarrollo de la situación internacional.

El general japonés Abe está formando el nuevo Gabinete

Se predice que Hirota el ex-Primer Ministro será el nuevo Canciller nipón

TOKIO, agosto 28. (Havas).—La agencia noticiera Domei informa que el general Nobuyuki Abe, probable nuevo Primer Ministro japones, salio de palacio a las 10 de la noche después de haber visitado al Primer Ministro dimisionario barón Hiranuma, al Ministro de la Guerra, general Itagaki; al de Marina, almirante Yonai, y al principe Konoyé, presidente del Consejo Privado. Previamente el general Abe declaró que había aceptado la misión de constituir Gobierno. Esta misma noche instaló una especie de cuartel general de las gestiones encaminadas a la formación del Gabinete. Los más optimistas no creen que la lista de nuevos Ministros esté terminada antes del martes por la mañana.

En las especulaciones políticas se incluye al vice-almirante Zengo Yoshiba, comandante en jefe de la flota, como el más fuerte candidato a la Cartera de Marina. El teniente general Hayao Taba, ex-vice-comandante en jefe del Ejército, será el Ministro de la Guerra. Y Naotake Sato, ex-embajador en Francia y ex-canciller y Mamoru Shigemitsu, embajador en Londres, son los mejores aspirantes al Ministerio de Estado. El ex-Ministro del Interior Kakichi Kawarada volverá a desempeñar esa Cartera. La Cartera de Hacienda oscila entre M. Tshushima, ex-director del Banco del Japón, y Yoyokaro Yuki. Algunos periódicos vespertinos predicen que Koki Hirota, ex-Primer Ministro, tiene posibilidades de quedarse con la Cancillería.

EL NUEVO GABINETE QUE ESTA CONSTITUYENDOSE EN EL JAPON LLEVARA A CABO LA POLITICA DE AISLAMIENTO

El Almirantazgo de Inglaterra y la marina mercante

El mensaje de Hitler y la respuesta no se publicarán inmediatamente en Londres

LONDRES, agosto 28. (Havas).—La orden dada por el almirantazgo británico para asumir el control de la marina mercante inglesa, es la siguiente: los vapores comerciales de bandera nacional, en todos los momentos, y los de los Dominios, cuando se encuentren en aguas territoriales, cumplirán estrictamente las órdenes de salida y navegación que de cuando en cuando les serán dadas por el almirantazgo, o por cualquier autoridad en quien delegue éste.

Orden de disimular las luces

LONDRES, agosto 28. (Havas). —Esta noche fué ordenado por el almirantazgo a todos los vapores mercantes británicos o extranjeros que naveguen en aguas territoriales, inglesas, que disimulen sus luces.

Igualmente se ha prohibido desde esta noche el funcionamiento de todo aparato emisor de noticias por radio destinadas a los buques ingleses, en aguas de Inglaterra y de la Irlanda del Norte.

Deben salir los buques ingleses del Báltico y el Mediterráneo

LONDRES, agosto 28. (Havas). —Una orden dada esta noche por el almirantazgo prohibe a los buques mercantes de bandera inglesa permanecer en el Mediterráneo o en el Báltico.

Se constituirá en Inglaterra un «Gabinete de Guerra», si es preciso

LONDRES, agosto 28. (Havas). —Si estalla la guerra, inmediatamente se constituirá en Inglaterra un Gabinete de Guerra, formado por siete ministros, y otro administrativo, que estará integrado por los ministros restantes.

Sir Archibald Sinclair, jefe de la oposición liberal, ha aceptado participar en ese Gobierno. Los laboristas han delegado su representación en Clement Attlee o Arthur Greenwood, líder y sub-líder, respectivamente, del partido, en la Cámara de los Comunes. Es probable que también participen en el Gabinete de la Guerra Winston Churchill, Anthony Eden y Sir Arthur Duff-Cooper.

Aplazan la concentración en Roma de la Juventud Obrera Cristiana

PARIS, agosto 28. (Havas.) — El secretario general de la Juventud Obrera Cristiana anunció que la concentración mundial de esa organización que debía celebrarse a principios de septiembre en Roma, ha sido aplazada, en vista de la difícil situación europea, para una fecha posterior. El hecho no implica una suspensión definitiva, dice el comunicado oficial, ya que la Juventud Obrera está decidida a enviar su mensaje de fraternidad al mundo entero.

No serán publicados el mensaje de Hitler y la República inglesa inmediatamente

LONDRES, agosto 28. (Havas.)—El redactor diplomático de la Agencia «Reuter» informa esta noche que la respuesta de Inglaterra al mensaje de Hitler y la comunicación de éste no serán publicadas antes de la reunión del Parlamento británico, convocada para mañana. Agrega: en Londres se quiere dejar al Fuehrer alemán todo el tiempo que sea preciso para estudiar el documento del Gobierno inglés, antes de dársele publicidad.

No es cierto que barcos de guerra alemanes hayan detenido y registrado buques pesqueros franceses.

BERLIN, agosto 28. (Transocean). La agencia noticiosa alemana está autorizada para desmentir oficialmente la noticia propalada por la agencia francesa Havas, según la cual barcos pesqueros franceses han sido detenidos y registrados por barcos de guerra alemanes, en el mar del norte.

Esta noticia, subráyase, carece de todo fundamento.

Se cree que se adoptarán medidas urgentes para el acercamiento del Japón y los Estados Unidos de América

Wang Ching Wei, desafecto ex-Primer Ministro de China y vehemente partidario de la paz con el Japón, ha sido nombrado Presidente del Kuomingtang, ayer en Shanghai

SHANGHAI, agosto 28. (AP.)—Wang Ching?Wei, desafecto ex primer ministro de China y uno de los más vehementes partidarios de la paz con el Japón, ha sido elegido presidente del nuevo partido Kuomintang en un congreso celebrado hoy en esta ciudad.

Wang presidió la sesión, la cual aprobó un voto de censura contra el generalísimo Chiang Kai-Shek.

Pretendiendo ignorar la existencia del Kuomintang original, Wang dijo que la reunión de hoy era «la sexta sesión plenaria del Kuomintang».

El Congreso discutió la constitución del nuevo gobierno que los japoneses esperaban establecer bajo la dirección de Wang para el mes de octubre con capital en Nanking.

Nobuyuki Abe forma gobierno para llevar a cabo la nueva política de aislamiento del Japón

TOKIO, agosto 28. (AP.)—El general Nobuyuki Abe comenzó hoy las gestiones para formar un nuevo gobierno que se encargue de poner en práctica la política de aislamiento a que ha vuelto el Japón después del pacto de no agresión entre Alemania y Rusia.

El Emperador Hirohito llamó anoche al general Abe encargándole que formara un gobierno que reemplace al del barón Kiichiro Hiranuma, que ha dimitido por causa del pacto germano-ruso.

Tocará, pues, al gobierno de Abe eliminar toda posible complicación internacional que amenace a la campaña japonesa en China y al mismo tiempo tendrá que procurar seguir un curso de acción que sea el mediar entre los nacionalistas extremistas y los liberales, estos últimos amigos de los Estados Unidos y la Gran Bretaña.

Los observadores informados opinan que se adoptarán inmediatas medidas para la conciliación con los Estados Unidos, pues preocupa grandemente a los círculos militares la abrogación de su tratado de comercio y la amenaza de un embargo.

También se cree por los observadores que la campaña contra los ingleses ha ido demasiado lejos y se espera, por tanto, que el nuevo gobierno tratará de suavizar las asperezas.

Las predicciones de estos cambios se basan en el temor que existe aquí de que Rusia, aprovechándose del aislamiento en que se encuentra con respecto a la crisis europea, mediante su pacto de no agresión con Alemania, intente bloquear al Japón en el Lejano Oriente.

El periódico Nichi Nicho de Tovio dice que el nuevo primer ministro declaró en una entrevista:

«Japón tendrá un futuro tormentoso, pero haremos frente a lo que venga con firmeza».

EN EL EXTRANJERO TIENE INVERTIDO INGLATERRA LA SUMA DE $5,000.000,000

NUEVA YORK, agosto 28. (Exclusivo).—La orden inglesa, prohibiendo a los súbditos de Su Majestad británica disponer de sus valores en el extranjero, ayudó al mercado neoyorquino. Las acciones subieron después de una baja temprana que llegó hasta cuatro dólares por acción.

Wall Street interpretó el decreto inglés como señal de que la Gran Bretaña se dispone a movilizar millones de dólares en el extranjero para la compra de materiales de guerra.

Las inversiones inglesas en valores extranjeros se calcula aquí en cinco mil millones de dólares, incluyendo mil millones en valores americanos

EL SECRETARIO AMERICANO DE HACIENDA EN NORUEGA

OSLO, agosto 28. (AP).—El Secretario de Hacienda de los Estados Unidos Henry S. Morgenthau, ha cancelado hoy la excursión que había proyectado y continuó viaje a Bergen.

El pacto ruso con el Reich no ha sido aprobado en Consejo

Rusia pidió a Alemania la libertad de los comunistas que están presos en el Reich

MOSCU, agosto 28. (Havas).—Se calcula en Moscú esta noche que hasta dentro de dos o tres días el Soviet Supremo no votará sobre la ratificación del pacto de No Agresión ruso-alemán. El Soviet habrá de resolver antes acerca de la ley sobre el impuesto agrícola y sobre la nueva ley militar. El objetivo de esta última es aumentar las fuerzas armadas de Rusia, aunque es probable que no se piense hacerlo extendiendo el servicio militar, que es ya bastante largo: la infantería soviética tiene un período de tres años, sin contar los dos de preparación premilitar. En la armada el servicio es de cinco años.

En la reunión del Supremo Soviético o Parlamento ruso no se aprobó ayer, todavía, el pacto de No Agresión

MOSCU, agosto 28. AP.—Una sesión conjunta del Supremo Soviético o Parlamento de Rusia terminó esta noche sin que se tomara ningún acuerdo acerca del pacto de No Agresión firmado con Alemania la semana psada.

El procedimiento para la aprobación formal comenzó, sin embargo, en la sesión de hoy en la Baja Cámara cuando el pacto quedó incluído en el orden del día adoptado para la reunión extraordinaria.

Los círculos extranjeros creen que el primer ministro Vyacheslaf Molotoff, que también es comisario de Relaciones Exteriores, explicará el repentino cambio de política de Rusia.

Molotoff y Stalin estaban presentes en la sesión de hoy y fueron largamente ovacionados junto con los demás miembros del Gobierno.

Los trabajos de hoy se consagraron a la lectura de una nueva ley de impuestos a la agrcultura.

Rusia pidió a Alemania la libertad de los comunistas presos en el Reich

VARSOVIA, agosto 28. (Aavas).—El periódico «Courrier Warsawski» informa desde Berlín que el Gobierno soviético ha pedido al de Alemania que antes de la firma del pacto de No Agresión deben ser puestos en libertad todos los comunistas que se encuentran en los campos de concentración o en las prisiones del Reich. Agrega el diario mencionado que las autoridades alemanas accedieron, y que ya han sido libertados partes de los comunistas que estaban en el campo de Dachau, muchos de los cuales salieron poco después hacia Rusia. Hay todavía unos doce mil comunistas encarcelados, a los que se ha puesto en la posición de «presos privilegiados».

El «Warsawski» termina su información diciendo que numerosos obreros alemanes de Hamburgo (en otros tiempos un reducto del comunismo germano) han adoptado la costumbre de saludarse en la calle con la frase: ¡Heil Moscú!

EL DIRECTOR GENERAL DE COMUNICACIONES DE E. U. FUE UNOS DIAS A IRLANDA

CORK, agosto 28. (AP).—El director general de Comunicaciones de los Estados Unidos dijo hoy que pasara varios días en Irlanda a pesar de la crisis. Llegó ayer a esta ciudad.

El Secretario del Tesoro, Henry S. Morgenthau, y su familia se encuentran en Noruega esperando un buque para partir rumbo a los Estados Unidos.

En Alemania han desmentido de modo oficial que sus barcos de guerra hayan registrado pesqueros franceses

Ayer, lunes, ha sido cerrada la frontera del Rin entre Alemania y Francia. El tren último cruzó por la mañana el puente de Kehl. Aviso amistoso anglo-francés a Béligica

BRUSELAS, agosto 28. (Transocean).—Siguiendo el ejemplo dado por Alemania, Inglaterra y Francia, hicieron saber al Rey Leopoldo, por intermedio de sus representantes diplomáticos, que caso de estallar un conflicto armado respetarían la neutralidad de Bélgica, siempre que se atuviera estrictamente a ella.

Cerrada la frontera del Rhin entre Francia y Alemania.

PARIS, agosto 28. (Transocean).—Hoy lunes se ha cerrado la frontera del Rhin entre Francia y Alemania.

Por la mañana pasó el último tren el puente de Kehl.

Recibió S. S. a los ministros de Francia e Inglaterra, separadamente.

CIUDAD VATICANO, agosto 28. (Transocean).—S. S. Pío XII recibió hoy en Castelgandolfo al Embajador francés cerca de la Santa Sede, Charles Roux, y al Ministro plenipotenciario inglés en el Vaticano, F. D. G. Osborne.

Ambos diplomáticos fueron recibidos por separado. Después de la audiencia se trasladó el embajador francés a Ciudad Vaticano, donde mantuvo una larga conversación con el segundo Secretario de Estado, Monseñor Montini. Aunque no se ha hecho público aún comunicado alguno sobre el contenido de las conversaciones, créese en Roma que se mueven dentro de la acción emprendida desde hace algún tiempo por el Papa, dirigida al mantenimiento de la paz.

El Nuncio Apostólico en Budapest ha llegado a Roma, trasladándose, inmediatamente, a la Secretaría del Estado Vaticano, donde sostuvo prolongadas conversaciones.

En Berlín reina la tranquilidad

BERLIN, agosto 28. (Transocean). Hoy lunes han sido cerradas, hasta nueva orden, las escuelas de Berlín.

En el territorio de la antigua Austria se han cerrado las tiendas de artículos textiles, a fin de que puedan verificar un inventario de sus existencias y, de acuerdo con los resultados del mismo, decidir de qué manera se efectuarán las ventas de productos téxtiles. Los bancos y cajas de ahorro de Alemania no han tomado hasta ahora ninguna medida limitativa. Transocean ha podido convencerse, visitando un gran establecimiento bancario, que las transacciones no exceden del volumen normal. Comunícase oficialmente que continúan funcionando las comunicaciones marítimas entre el Reich y la Prusia Oriental.

La compañía que tiene desde hace largo tiempo a su cargo el servicio, tiene diariamente en movimiento los tres vapores «Tannenberg», «Kaiser», «Odin» que utilizan con este fin.

La DNB hace pública la exhortación dirigida a los padres que tienen a sus hijos en el servicio de ayuda a los campesinos, demandándoles dejar hasta nueva orden a sus hijos en el campo, para ayudar así a asegurar la manutención de Alemania en estas horas críticas. Tanto en la Wilhelmplatz como en la Vosstrasse delante de la cancillería, se han congregado durante todo el día centenares de personas que han esperado para poder ver al Fuehrer, y las personalidades políticas del Reich. Sus esperanzas se han visto defraudadas.

En Berlín reinó completa tranquilidad durante toda la tarde de hoy lunes.

El pueblo polaco nada sabe sobre las negociaciones de arreglo entre Berlín y Londres y espera órdenes

La Prensa inglesa de ayer se muestra unánime en rechazar toda discusión, pues ésta sería un signo de debilidad de la Nación, que hace mucho tiempo decidió ayudar a Polonia

EL CAIRO, agosto 28 (Transocean). El periódico de El Cairo, «Ahram», publica hoy lunes una comunicación del presidente de la Cámara de Comercio egipcia, en Berlín, Aziz Cotta, que dice a saber: El gobierno alemán consentirá que los egipcios se muevan libremente por Alemania, aun en caso de una guerra europea.

La prensa inglesa mantiene que el discutirse los problemas actuales, significa debilidad inglesa

LONDRES, agosto 28 (Transocean). La prensa londinense de hoy lunes, siguiendo seguramente indicaciones oficiales, muéstrase unánime al expresarse contra todo posible compromiso para solucionar el actual problema político.

El Times afirma que ya hace mucho el gobierno inglés decidió apoyar a Polonia y en consecuencia, no hay lugar para malentendidos.

El Daily Telegraph dice que ni siquiera puede discutirse un compromiso puesto que el ceder se consideraría como debilidad.

El pueblo polaco nada sabe de las negociaciones que se están llevando a cabo

VARSOVIA, agosto 28. (Transocean).—La prensa polaca de hoy lunes repite sus llamamientos a la población para que participe en los preparativos militares emprendidos en toda la nación. La Gazeta Polska escribe que desde 1920 nunca la guerra ha sido tan inminente. Continúa dando nuevas instrucciones para el caso de guerra. Los periódicos continúan defendiendo la actitud intransigente polaca. Háblase de la posibilidad de que se convoque al Parlamento. La actual constitución autoriza al jefe de Estado para dar a sus decretos fuerza de ley sin previa consulta a la asamblea legislativa. Afírmase que se constituirá una comisión permanente de ambas Cámaras, para prestar servicios en los Consejos de gobierno. La opinión pública polaca nada sabe del curso de las actuales negociaciones de Londres, en las que actúa el embajador británico en Berlín, Henderson. El Nuncio Apostólico sostuvo el sábado y domingo conversaciones con el Ministro del Exterior, Beck. Los círculos periodísticos de Varsovia suponen que el Vaticano se esfuerza en encontrar una solución.

Los polacos organizan cuerpos de policía de habla alemana, para emplearlos en Dantzig

DANTZIG, agosto 28. (Transocean).—El «Danziguer Vorposten» comunica que las autoridades polacas han organizado y uniformado en Dirschau varios destacamentos de la policía auxiliar que poseen la lengua alemana, con la intención de emplearlos como policía polaca en Dantzig.

El Japón iniciará una nueva política debido al pacto de no agresión germano-ruso

TOKIO, agosto 28. (Transocean).—El, hasta ahora Ministro Presidente Barón Hiranuma, ha declarado a los periodistas que después del pacto de no agresión germano-soviético, al Japón debe dar una nueva orientación a su política interior y como quiera que él era el responsable de la actual política, ha presentado la dimisión del Gabinete al Emperador. La Agencia oficiosa japonesa se refiere a la situación del Japón después del tratado germano-ruso y dice que el nuevo Gabinete deberá aclarar las relaciones ruso-niponas respecto al Manchukuo y China, si bien el Japón nunca podrá renunciar a los derechos de exportación, pesca, petróleo y carbón.

El Japón permanecerá en estado de alarma hasta que desaparezca la amenaza militar que pesa sobre el Manchukuo y mientras Rusia continúe apoyando, directa e indirectamente a Chiang Kai Shek. El General retirado Nobuchiki se nombra como probable sucesor de Hiranuma.

Para entrar en Dantzig los del grupo étnico alemán, saltan de los trenes en marcha

DANTZIG, agosto 28 (Transocean). Aunque en la frontera de Polonia-Dantzig está cerrada, numerosos miembros del grupo étnico alemán intentan pasar al territorio de Dantzig.

Como es casi imposible cruzar ilegalmente la frontera, aprovechan dichos fugitivos los trenes de Dirscula-Gdyngen, que no paran en la estación entre Dantzig y Zoppot. Estos trenes reducen la velocidad, lo que aprovechan para tirarse de los mismos y de esta manera entrar en Dantzig. Los fugitivos son todos sometidos a tratamiento médico por las heridas que sufren al saltar de los trenes en marcha.

Desde las cinco de la mañana de hoy tomarán posiciones las tropas suizas ocupando puestos en las fronteras

El Presidente de la Confederación lanzó una alocución al pueblo, asegurándole que Suiza guardaría su neutralidad, exhortándole a la tranquilidad. Termina con una plegaria

BERNA, agosto 28. (Havas). —Desde el martes a las cinco de la mañana, las tropas de cobertura de las fronteras suizas comenzarán a tomar posiciones. Los efectivos movilizados oscilan entre ochenta y cien mil hombres. Este movimiento parcial del ejército ha causado profunda impresión en toda Suiza, especialmente en las ciudades limítrofes.

Basilea presenta hoy una animación desusada. Son numerosos los oficiales en uniforme de campaña que recorren sus calles. Berna, ciudad tradicionalmente tranquila, ha conocido hoy una circulación de automóviles y motocicletas digna de una gran capital.

El presidente de la Confederación Helvética, M. Elter, dirigió hoy al pueblo suizo una proclama en la que dice, principalmente: «La solucion pacífica de la peligrosa tensión europea aún es posible. Suiza no es objeto de ninguna amenaza inmediata. El Consejo Federal cumplirá sus deberes de neutralidad en todos los casos y por todos los medios: La totalidad de tropas de cobertura está ya en pie de guerra. Si estalla la guerra, y ojalá Dios lo evite, tengamos la seguridad de que nuestro país y nuestro ejército realizarán su deber, y el pueblo se mantendrá unido, tranquilo y disciplinado.» La apelación termina con una ferviente plegaria a Dios, para que mantenga la paz de Europa.

Mañana se reúnen las Cámaras Federales suizas

BERNA, Suiza, agosto 28. (Havas). Las Cámaras Federales suizas fueron convocadas para el miércoles, a las cinco de la tarde, con la siguiente Orden del Día: poderes plenos al Consejo Federal,

SUPLEMENTO DIARIO EN ROTOGRABADO

DIARIO DE LA MARINA

LA HABANA, Martes, 29 de Agosto de 1939

ACTUALIDAD NACIONAL E INTERNACIONAL

POR LA PAZ.—En la Catedral de Westminster se celebraron anteayer, domingo, solemnes oficios por la paz, asistiendo numerosos miembros de la familia real inglesa. En este admirable cablefoto (remitido el mismo domingo a New York, y después a la Habana en avión) se destacan, al ingresar en la catedral londinense el Rey Jorge VI y el Dean de la Catedral, Reverendo P. Labilliere, a cuyo cargo estuvo la impresionante ceremonia. (Cablefoto Wide World)

MIEMBROS de la familia real británica, al abandonar anteayer la Catedral de Westminster, de Londres, donde se celebró una larga ceremonia para rogar por la paz. En esta foto (cablegrafiada el domingo a New York y remitida a la Habana por avión) aparecen el rey Jorge VI al abordar su automóvil (derecha); el duque de Gloucester, su hermano, estrechando la mano al Rev. Paul F. D. de Labilliere, Dean de Westminster, y (detrás) el Duque de Kent, saliendo de la Catedral. (Cablefoto Wide)

DECORADOS valiosos del Ministerio de la Guerra de Londres, fueron trasladados a lugares más seguros, el próximo pasado domingo.—En este cablefoto se observa el instante en que numerosos soldados procedían a subir a los camiones, muebles, telas y demás objetos de arte que serán guardados en lugares escogidos fuera de la capital de la Gran Bretaña. (Cablefoto de Wide World)

LOS AMERICANOS residentes en Londres, se apresuran a tomar pasaje para su país.—Este es un detalle, captado por nuestro repórter gráfico en Londres el día 27, en una agencia de vapores londinense, absolutamente repleta de ciudadanos de la Unión que, en masa, la invadieron para lograr sus pasajes a New York. (Cablefoto de Wide World, trasmitido el domingo a New York y de allí a la Habana)

SIR WILLIAM SEEDS, Embajador británico en Moscú, quien de acuerdo con las urgentes instrucciones recibidas de su gobierno conferenció con Wyacheslaw Molotov, Comisario del Exterior soviético, para solicitarle aclaraciones respecto del pacto de no-agresión germano-ruso. Posteriormente, y como consecuencia de tal entrevista, parece ser que el Foreing Office dió instrucciones a Seeds, con el fin de que regresara a Inglaterra para informar personalmente. (Foto Wide)

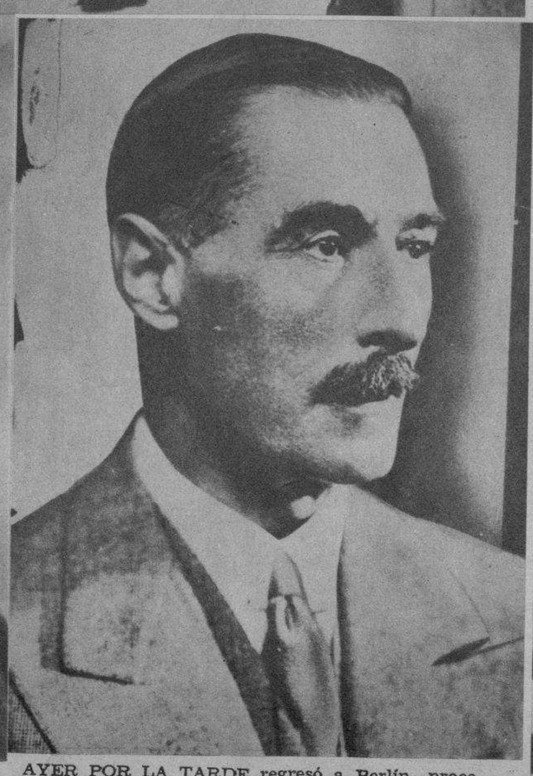

AYER POR LA TARDE regresó a Berlín—procedente de Londres— el Embajador de la Gran Bretaña en Alemania Sir Neville Henderson. El diplomático inglés lleva al Canciller Hitler la contestación británica a las proposiciones alemanas, que fué elaborada en el largo consejo de Ministros celebrado en Londres. La entrevista del diplomático británico con el Canciller alemán se habrá celebrado ya a estas horas; y de su resultado parece que depende la solución, total o parcial, de la grave crisis europea. (Foto Wide)

BELGICA MOVILIZA.—En esta foto, cablegrafiada el pasado domingo New York y remitida a la Habana por avión, aparecen numerosos soldados belgas, con sus equipajes en las calles de Brusealas (la capital) dirigiéndose a sus respectivos puestos de la frontera belgo-germana, perfectamente reforzada en las últimas horas, en previsión de que surja «lo peor». Bélgica, por su dolorosa experiencia de la guerra europea, quiere estar preparada con tiempo. (Cablefoto Wide World)

M.E.C.D. 2016

FABRICAS de MUERTE

PRODUCCION EN SERIE, de Francia.—La Casa Potez es una de las más importantes entre las que manufacturan aviones para el ejército. En esta sala hay un buen número de aviones de bombardeo, cerca ya de su entrega completamente listos para el vuelo.

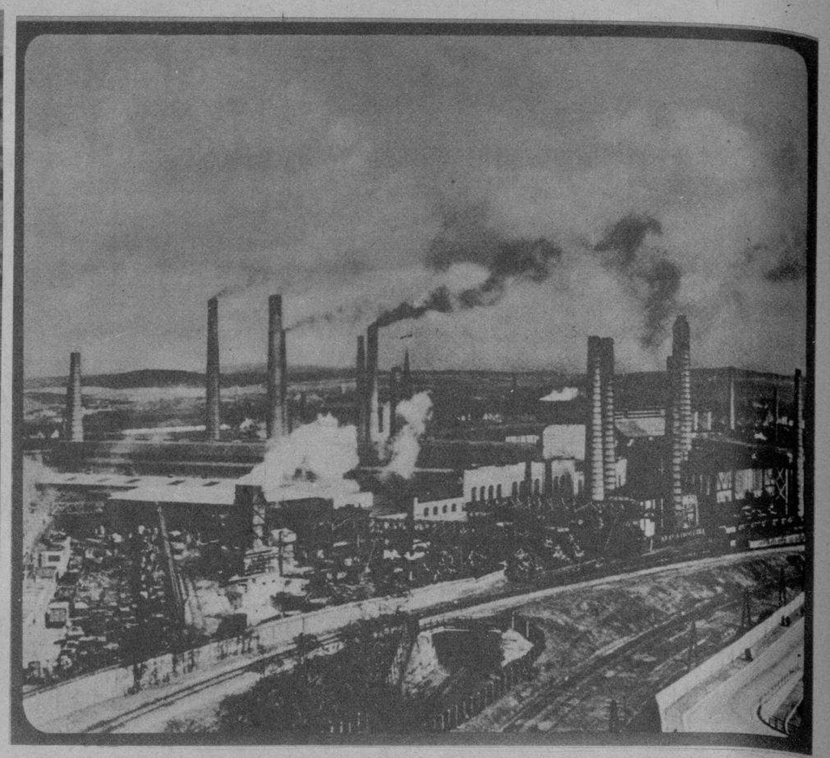

LA SKODA, en Checoeslovaquia.—Un detalle de la fábrica de Pilsen.

EN LA FUNDICION.—Un lingote que será transformado en cañón, en la prensa de forja. Corresponde a la fábrica Krupp, Alemania.

A despecho de la industria de las diversas potencias susceptibles de enfrentarse en la lucha guerrera—cuyas posibilidades se acentúan por momentos—son Alemania e Inglaterra las que han desarrollado la industria de las armas con elementos más decisivos. Inglaterra, además de la gran industria del acero y del hierro, tiene la tal vez primera manufactura de armas del orbe: la Casa Vickers Armstrong. Por su parte, la firma Krupp, alemana y universalmente conocida, emplea en estos momentos más de 75.000 obreros en su fábrica de cañones. Sin contar que, como consecuencia de la anexión de Checoeslovaquia, se sumó otra de las primeras manufacturas de armas—la tercera del mundo—: la casa Skoda, de Pilsen, cerca de Praga. En esta página mostramos algunos aspectos de la fabricación en ambos países, ilustrando el aporte que, tanto Inglaterra como Alemania, llevarán a la guerra, si desgraciadamente ésta llega a estallar.

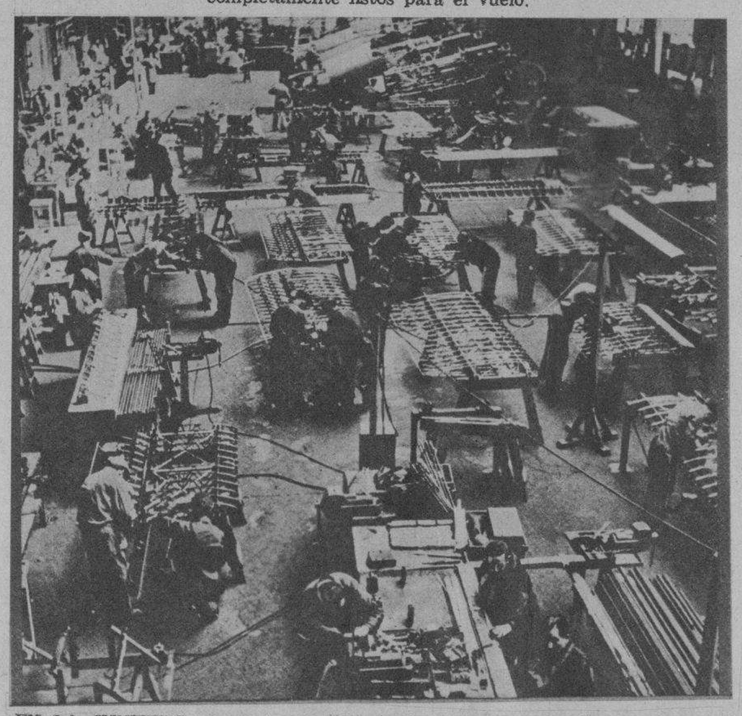

EN LA JUNKERS.—La potencia aérea más temible de Europa, según se afirma reiteradamente, es la de Alamenia, que posee grandes fábricas. Aquí, un detalle de la producción en serie de aparatos de caza.

PRODUCCION EN MASA.—Esta es una de las divisiones de cañones de la William Beardmore, de Parkhead (Glasgow, Inglaterra). Las armas mortíferas se alinean en la extensa nave, llena de los llamados de «medio calibre».

ACERO.—La Vickers Armstrong produce artillería para la Marina británica, para las unidades de tierra, ametralladoras y municiones. Esta sala del acero, es sólo un detalle de la grandiosa fábrica, en la que se trabaja día y noche desde hace tiempo.

M.E.C.D. 2016

La Garbo con Melvyn Douglas y el director Ernst Lubitsch.

De nuevo con Melvyn Douglas.

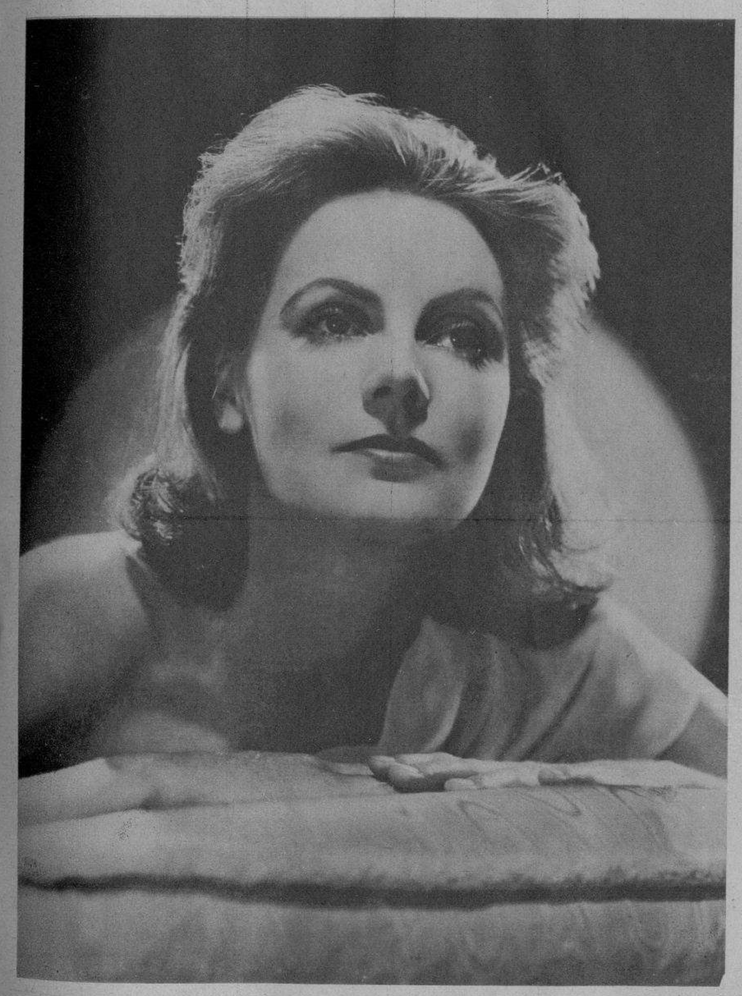

LA INVISIBLE GRETA GARBO

ESTO no es una entrevista. No puede serlo desde el momento en que Greta Garbo se ha negado siempre, desde que llegó a Hollywood, a ser entrevistada y a dejarse ver por nadie en su trabajo. El que asegure que ha hablado con Greta Garbo, de no ser una persona de su amistad íntima, miente a sabiendas y pretende hacerse pasar por importante, sin serlo, a los ojos del público.

Pero al periodista no le es necesario hablar personalmente con la Garbo para saber de ella cosas interesantes, conque satisfacer la curiosidad natural de sus lectores.

El misterio de que se ha rodeado a la artista no es cuestión de publicidad, como se quiere hacer creer al público. Es sencillamente una consecuencia lógica del carácter de Greta Garbo, enemiga de exhibiciones, tímida, retraída, reservada y creyente ciega en la máxima cristiana de que «la mano izquierda no debe saber nunca lo que hace la derecha».

Su modestia tiene origen indudable en los comienzos de su vida, en que la muerte de su padre, un humilde comerciante de Stokolmo, la dejó con su hermano, a los 14 años, en el más completo desamparo. Greta, dolorida y triste, tuvo que buscar trabajo en el departamento de sombreros de uno de los grandes almacenes de la ciudad. El gerente del departamento de anuncios la hizo posar un día como modelo y su aparición en los periódicos, en tal guisa, sirvió para que un productor la contratara para una película comercial. Otro la dió más tarde una pequeña parte en una película. Otro más, esta vez Mauritz Stiller, el gran director sueco, la cambió su nombre de Greta Gustafsson por el de Greta Garbo y la dió el papel principal de la película «The Atonement of Gosta Berling», que ganó el Premio Nobel, y valió para Greta apenas cumplidos sus 16 años, y para el propio director, el contrato en la Metro.

Cuando Greta llegó a los Estados Unidos no sabía una palabra de inglés y el porvenir la aterraba; mucho más aún cuando el director Stiller se volvió a marchar a Suecia y ella quedó sola y aislada en los Estados Unidos.

Y en los Estados Unidos se pensaba seriamente en desprenderse de ella cuando por casualidad se necesitaron unas pruebas fotográficas para ensayar un nuevo procedimiento en una película de Lillian Gish, entonces estrella máxima de la pantalla silenciosa. Como nadie se atreviera a pedirle a Lillian Gish que hiciera las pruebas, alguien sugirió que las hiciera «la sueca», ya que para algo se la pagaba, sin utilizarla. Y «la sueca» se pasó días enteros ante la cámara, con paciencia y reposo ejemplares.

Cuando estas pruebas se vieron, también accidentalmente y por una equivocación, el productor ante quien se exhibían se dió cuenta de que ante él se hallaba una gran artista que nadie había sabido apreciar. En la película «El Torrente» se confirmaron sus predicciones y Greta Garbo quedó establecida como la máxima artista de la pantalla. Hace de esto 14 años. No se tienen precedentes de otro caso semejante.

Pero en el alma de Greta Garbo todo el proceso parece haber dejado un amargo sedimento, que ni el triunfo ni la gloria pueden borrar. De ahí su timidez y su retraimiento, que están muy lejos de ser encubridores de un orgullo que no existe.

Por el contrario, Greta Garbo es la sencillez y la bondad suma. Ella conoce a fondo los problemas de sus compañeros de trabajo—los electricistas, tramoyistas, costureras, etc.—y los ayuda generosamente cuando en sus familias hay algún enfermo, cuando llega un nuevo hijo a sus hogares, cuando hay alguna necesidad imperiosa que remediar. No hay uno que no guarde algún recuerdo de ella y que no la venere con profunda devoción.

Sus hábitos y costumbres son de frugalidad y sencillez monjil. Su comida se compone de platos sencillísimos y cuando está filmando trae su propio almuerzo al estudio, como una chica de escuela. Nunca come dulces, nunca tiene caprichos; todo en ella es natural y detesta la afectación. Se lava sus cabellos y se peina sin necesidad de ayuda, y viste sencillamente en toda ocasión, a pesar de que el ropero de su casa está lleno de vestidos que nunca usa.

En cierta ocasión un notable escritor americano entró dentro del «set» donde ella trabajaba para verla filmar. Greta se retiró en el acto a su camerino. Cuando la preguntaron qué era lo que le pasaba, respondió sencillamente:

—No comprendo por qué ese caballero quiere verme filmar. ¿Comprendería él que yo pretendiera mirar sobre su hombro mientras escribe?...

Pero así como no gusta de que la molesten, ella tampoco molesta a nadie, ni se preocupa nunca de negar o de confirmar los rumores infinitos que se propalan sobre ella.

Cuando visita a algunos de sus contados amigos íntimos entra siempre en la casa por la puerta de atrás. Y por la misma puerta sale en cuanto llegan otras visitas.

Jimmy Stewart ha vivido mucho tiempo en la casa inmediata a la de Greta, pero jamás ha tenido ocasión de ver a la artista. Jimmy la considera como un fantasma que entra y sale de la casa filtrándose por las paredes y con apariencia incorpórea.

Pero en cambio los niños de la vecindad la conocen y la quieren con pasión. Para ellos el fantasma es perfectamente visible, como lo son las apariciones celestiales para los inocentes y limpios de corazón. Greta sale a comprar a la droguería de la esquina regalos y dulces para los niños. Nadie sabe cuándo, ni cómo, más que ellos. Si las gentes se dieran cuenta de estas escapadas de Greta a la realidad formarían cola en la calle y quedaría roto el encanto.

Tal es la sencilla verdad de la vida de esta mujer a la que se quiere calificar de exótica y a la que se pretende presentar como excéntrica.

Ni una cosa ni otra son ciertas.

María FERNANDA ALTAMIRA
Hollywood, agosto, 1939.

...Y aquí, ya más íntima.

Lubitsch y Greta Garbo.

Ina Claire con Greta Garbo, filmando.

M.E.C.D. 2016

¡Sonría y Triunfe usando IPANA Y MASAJE!

¡Cuantos triunfos se han conquistado al sonreir dulcemente y mostrar una dentadura sana y hermosa! Pero sus dientes no pueden estar sanos si descuida Ud. sus encías. La *Pasta Dentífrica Ipana* está especialmente preparada para limpiar eficázmente la dentadura y fortalecer las encías. Por esto millares de Dentistas recomiendan que, cada vez que limpie sus dientes con pasta dentífrica Ipana, se dé masaje a las encías para vivificarlas, poniendo otro poco de Ipana sobre el cepillo o en el dedo y frotando las encías. Esta excelente combinacion de *Ipana* y *Masaje* ha tenido tal aceptación, que durante el año pasado se consumieron más de 40 millones de tubos de Ipana. Para tener una perfecta sonrisa con dientes fuertes y brillantes en encías firmes y sanas, *compre hoy mismo* un tubo económico de Pasta Dentífrica Ipana y empiece enseguida la limpieza frecuente de su dentadura y el masaje diario de sus encías con Ipana.

Decida hoy: **IPANA** *será siempre mi pasta dentífrica*

81-4

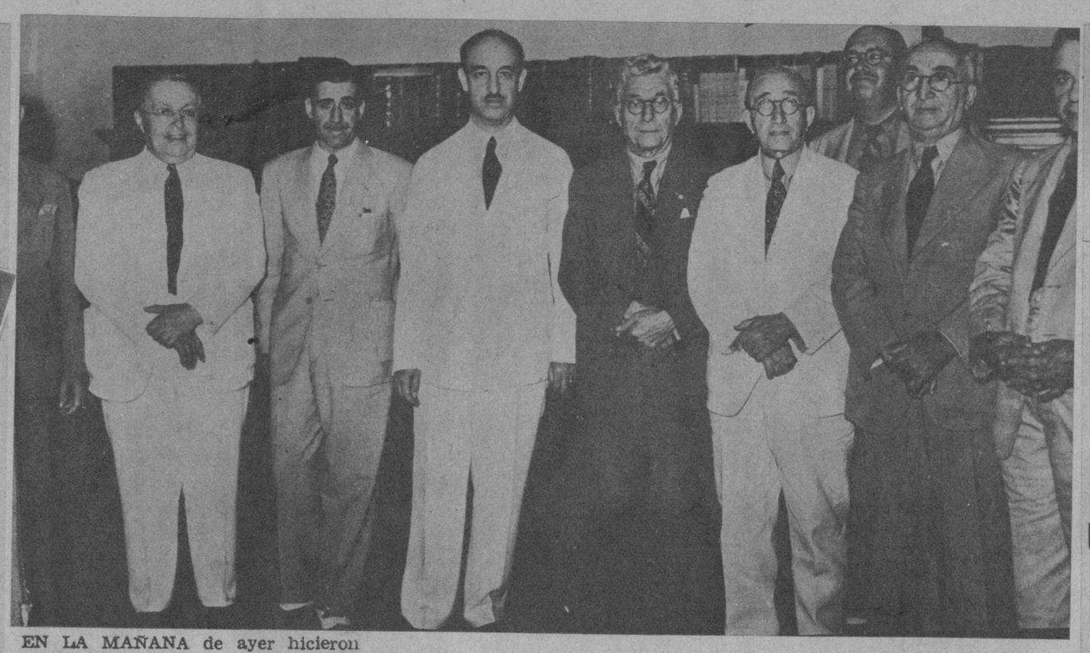

EN LA MAÑANA de ayer hicieron una visita de cortesía al representante del Estado Español elementos dirigentes de las Beneficencias Regionales. Asistieron los Presidentes de la Beneficencia Catalana, señor Onésimo J. Tauler; señor Jenaro Acevedo, de la Beneficencia Asturiana, con el Tesorero, señor José Martínez Alvarez; señor José Llamas Arana, de la Montañesa; Venancio Zabalet, de la Vasco-Navarra; Dr. Emeterio T. Padrón, de la Canaria; señor Manuel Nimo Vidal, de la Gallega, con el Tesorero, señor Juan Varela Grande; señor Isidro Bravo, Secretario de la Andaluza y señor Melchor Torrubia, Vicepresidente de la Aragonesa. Fueron recibidos por el señor Miguel Espelius, Encargado de Negocios ad interim de España; por el Secretario, señor Manuel Alvarez Reimundez y por el segundo secretario a cargo del Consulado General, señor José Rives López. Varios de estos señores aparecen con el señor Espelius en las dos fotos. (F. D. M.)

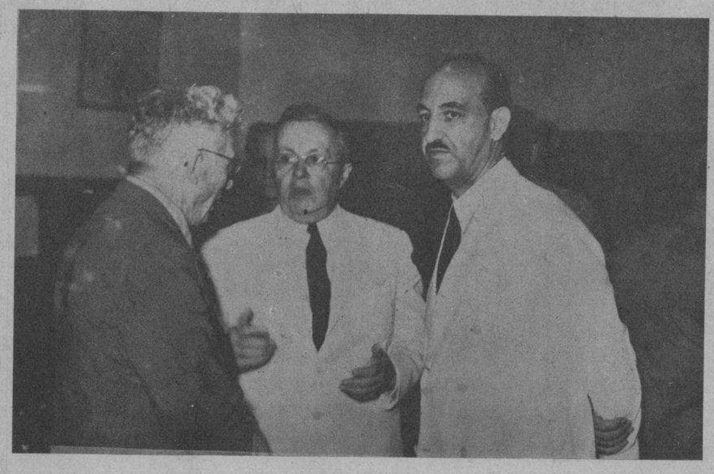

Agustín Lara

Varonil y de exquisito perfume es la Kolonia 1800 de Crusellas

USTED también, como perfecto caballero, debe tener su propio perfume... discreto y varonil: la Kolonia 1800 de Crusellas. Su uso revela distinción y refinamiento. Por eso resulta indispensable para los hombres de buen gusto.

Además, por sus muchas aplicaciones, la Kolonia 1800 de Crusellas es muy necesaria en el hogar.

Compre hoy mismo un frasco

K-10

Exija la Legítima KOLONIA 1800 DE CRUSELLAS

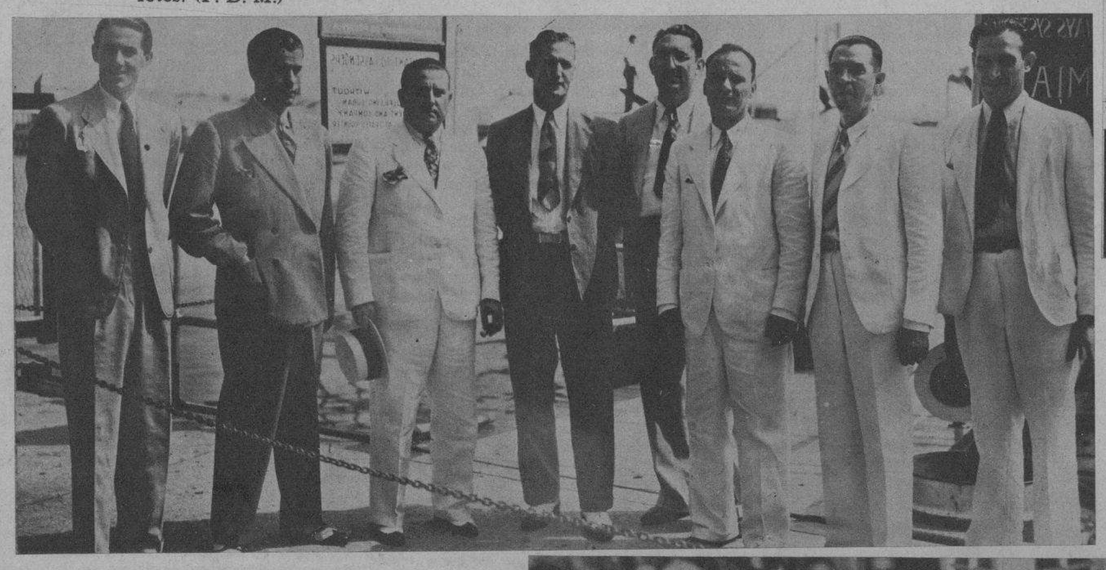

MR. EDWARD O-Connor, representante en Cuba de la Metro Goldwyn Mayer, a su llegada a la Habana después de unas cortas vacaciones en New York. Lo recibieron en el muello Ernesto P. Smith, Eduardo Zanón, Manolo Alonso, Reyes y nuestro compañero Rocha. (Foto D. M.)

OTRA FOTO de María del Carmen, que tiene todo el calor y la sal de su tierra y de su pueblo. Sus bailes aparecen como aristocratizados por esa gracia fina, espontánea y natural, que en los hombres españoles se traduce en hidalguía y en las mujeres en la más exquisita delicadeza femenina. (F. D.)

MARIA DEL CARMEN.—El actual resurgir de España está alcanzando a todo lo que tiene algo de español. En New York se está dando el caso de la aparición de este nuevo astro coreográfico, exponente de los bailes regionales españoles, especialmente del flamenco y de los que, pasados por el tamiz de los grandes músicos de su patria, han tomado el carácter de clásicos. El caso tiene algo de milagroso por tratarse de una chiquilla de 18 años que aun no ha pisado España y que en sus «papeles» aparece como ciudadana americana, pero sus padres son netamente españoles y en la sangre y el alma de la joven artista están condensadas todas las gracias y cualidades del más puro españolismo, tan en alto grado, que, españoles venidos recientemente de España y que la han visto y podido apreciar la sensación que está causando en New York, han asegurado que en donde tendría el éxito más seguro sería en España. (F. D.)

EN UN ARBOL de la Plaza de la Fraternidad se produjo misteriosamente un incendio, que fué prontamente sofocado, ayer. Por dos veces tuvieron que acudir los bomberos a extinguir las llamas en el tronco centenario. El público que se hallaba en el hermoso parque, colaboró en su extinción. (Foto D. M.)

EN LA CAPILLA de la Nunciatura Apostólica se llevó a cabo el domingo pasado el bautizo de la niña María Teresa Fernández Concheso y Mulet, hija del Ministro de Cuba en Alemania doctor Aurelio Fernández Concheso y de su esposa Zolla Mulet. Ofició en este acto Monseñor Jorge Caruana, Nuncio de Su Santidad, asistiendo una brillante representación de la sociedad habanera. (Foto D. M.)

LA SIMPATICA Mari-Paz Someillán Pujol, encantadora hijita de los esposos Zenaida Pujol y Guillermo Someillán, ofreció una fiestecita en el hogar de sus padres, para agasajar a numerosos de sus amiguitos, con motivo de cumplir años. Los pequeñuelos invitados pasaron una tarde agradabilísima y alegre. (Foto D. M.)

LOUIS (LEPKE) Buchalter, por el cual había ofrecido la policía de New York 25.000 dólares, vivo o muerto, aparece aquí momentos después de haberse entregado al jefe de los «G-Men» J. Edgar Hoover. Lepke está acusado de haber recaudado millones de pesos de las industrias de New York. Está procesado por las autoridades del Estado y las Federales. (Foto Wide)

¡COMO POR MAGIA!

LOS COLORANTES "DALIA" CONVIERTEN LOS TRAJES USADOS EN NUEVOS

26 ATRACTIVOS COLORES DE MUY FACIL USO

EN FARMACIAS Y SEDERIAS

PRODUCTO CUBANO

M.E.C.D. 2016