1A SECCION 1

SERVICIO DE ASSOCIATED PRESS
Ésta queda autorizada para usar nuestro servicio y noticias de información.

Servicio exclusivo de la agencia «Havas» y del «Herald Tribune», de New York.

DIARIO DE LA MARINA

El DIARIO DE LA MARINA es el periódico más antiguo de Cuba. Fué fundado en el año mil ochocientos treinta y dos.

Servicios especiales de España. Hilo directo con New York y recepción directa por radio de otros servicios.

1A SECCION 1

AÑO CVII.—NUMERO 198 ACOGIDO A LA FRANQUICIA POSTAL

LA HABANA, SABADO, 19 DE AGOSTO DE 1939.—SANTOS DONATO Y MARIANO

TIEMPO PARA HOY: BUENO

PRECIO: 5 CENTAVOS

TRAS 10 HORAS Y MEDIA DE SESION APROBO LA CAMARA DE REPRESENTANTES LA TOTALIDAD DE LOS IMPUESTOS

Anuncian en inglés desde Bratislavia, la ocupación de Eslovaquia por Alemania

Hoy proseguirá la discusión del proyecto

Cuando se discutía un impuesto a los teléfonos «traganíqueles», se comprobó la falta de quórum

A FAVOR DE LA LEY HUBO 83 VOTOS Y 8 EN CONTRA

A las once de la mañana, según se había anunciado, se reunió la Cámara, en sesión extraordinaria, para continuar la discusión de la ley de impuestos y debatir y aprobar la liquidación de la moratoria hipotecaria y otros asuntos de la orden del día.

La Cámara estuvo laborando sin interrupción durante diez horas y media.

En este tiempo aprobó la totalidad del dictamen de la comisión especial favorable a la ley de impuestos, por 83 votos contra 8.

Al someterse a la consideración de la Cámara una enmienda estableciendo impuestos al uso de los teléfonos públicos, conocidos por «traganíqueles» y a las llamadas de larga distancia, cayó la sesión por falta de quorum.

Tiénese entendido que los señores representantes serán convocados para continuar hoy sábado la interrumpida asamblea.

Los artículos aprobados

Se aprobaron los siguientes impuestos:

Elevando del uno y medio por ciento al dos por ciento la venta y entrada brutas.

Aumentando el impuesto del Timbre.

Aumentando un centavo más el precio de las estampillas para franquear cartas y postales.

Aumentando dos centavos más el precio de las estampillas de los bultos postales.

Aumentando los derechos de certificación para toda correspondencia nacional en diez centavos de peso.

Aumentando el precio de los apartados de Correos de primera clase un peso más y de segunda clase en cincuenta centavos más.

Aumentando un centavo más, por palabra, la tasa telegráfica de servicio nacional.

No están sujetos a aumento de tarifas los despachos de prensa.

(Véase amplia información de la sesión, en la página DOS).

LA DELEGACION CHILENA AL CONGRESO PEDAGOGICO DE LA HABANA

SANTIAGO DE CHILE, agosto 18. (AP).—El ministro de Educación ha designado a Pedro Fernández Riffo, Crisólogo Gatica, Carlos Morales, Julio de la Cruz, Genaro Torres, Agustín Sarmiento y Rodolfo Donoso, representantes de Chile ante el Congreso Pedagógico Internacional que se celebrará en la Habana.

El señor Julio de la Cruz es actualmente secretario del Ministerio de Educación y llevará a la Habana la misión de visitar el Instituto Cívico Militar de Cuba.

La delegación embarcará mañana a las ocho de la noche, en el «Imperial».

Rusia reanuda su ayuda a la China enviándole aviones

Cincuenta aparatos rusos se encuentran en la base que está cerca a Chunking

HONGKONG, agosto 18. (AP).—La ayuda aérea soviética rusa a China, que durante algún tiempo el año pasado permitió a los chinos disputar a los nipones la supremacía del aire en los sectores vitales, se ha reanudado.

En los centros informados se dice que, cincuenta veloces aviones de caza rusos se encuentran ya en las bases próximas a Chungking, actual capital de China.

Los aviadores y el personal de aeródromos rusos realizaron el vuelo hasta las bases en transportes de modelo americano construídos en Rusia. También se asegura por otro conducto que a una base de entrenamiento rusa en Lanchao, provincia de Kansu, en el Noroeste de China, han llegado otros 150 aviones.

La anunciada llegada de los aeroplanos se considera resultado de un tratado comercial chino-ruso que se firmó el 16 de junio, en virtud del cual Rusia se comprometió a facilitar materiales a China, así como a abrir un crédito de 30,000,000 de dólares.

No se permite que regresen a Polonia los obreros de habla alemana que tienen allí su residencia.—(Véase última página).

Apelación a las potencias para que conserven la paz

El Consejo Interparlamentario reunido en Oslo la hace. Está impresionado por la tirantez

OSLO, Noruega, agosto 18. (Havas).—El Consejo Inter-Parlamentario sometió hoy a la Conferencia Inter-Parlamentaria que se celebra en esta capital el siguiente proyecto de resolución:

«Por sugestión de mister Hamilton Fish, la Trigésima Quinta Conferencia Inter-Parlamentaria, reunida en Oslo, impresionada por la tirantez pertinaz de la situación política internacional y por los riesgos de ruina que implica la competencia de armamentos, y convencida de que responde a los sentimientos de la opinión universal, cree poder recordar respetuosamente a todas las Potencias los compromisos que tienen para solucionar por medio de la conciliación y el arbitraje las diferencias que puedan surgir entre ellas. Con la autoridad que le dan cincuenta años de esfuerzos realizados para conseguir el acercamiento de los pueblos y la prevención de los conflictos armados, la Conferencia Inter-Parlamentaria insiste cerca de todos los Gobiernos interesados para que no dejen nada por hacer en el empeño de asegurar, en un espíritu de justicia y buena voluntad que pueda inspirar plena confianza, así como de respeto a la independencia de todas las naciones, un arreglo de las diferencias internacionales, recurriendo siempre a los métodos pacíficos en que la Unión Inter-Parlamentaria se funda.»

La Conferencia votará inmediatamente sobre el proyecto.

Hungría será unida al eje Roma-Berlín

La entrevista del Ministro Csaky con el Conde Ciano y Mussolini es firme indicio

TIENE UNA IMPORTANCIA DECISIVA ESTA CUESTION

ROMA, agosto 18. (AP.)—El primer Ministro Mussolini y el Ministro de Estado italiano Conde Galeazzo Ciano, conferenciaron esta noche con el Ministro de Estado de Hungría, Conde Csaky.

La conversación de los tres estadistas siguió a una extensa entrevista entre Ciano y Csaky durante la cual trataron, según parece, de la parte que Hungría, amiga del Eje Roma-Berlín, jugara en el caso de una guerra en Europa.

El hecho de que Ciano y Csaky se entrevistaran después con el primer Ministro Mussolini se interpreta en el sentido de que llegaron a alguna conclusión.

El Ministro de Estado húngaro llegó repentinamente esta tarde en aeroplano procedente de Munich donde sostuvo una conversación con el Ministro de Estado alemán Joachim von Ribbentrop.

Con motivo de la tensión que produce el pleito de Danzig, los periódicos italianos ponen de relieve la lealtad húngara al Eje.

Se admite que la amistad de Hungría ha de ser de gran importancia en el caso de que estalle una guerra.

El Conde Csaky volverá a entrevistarse con Mussolini antes de partir para Budapest.

Tan esperada fué la visita que el Conde Galazzo Ciano, Ministro de Estado italiano tuvo que cancelar las audiencias concedidas a otros diplomáticos.

William Phillips, Embajador americano, y los embajadores de Francia y Japón se hallaban entre los que esperaban ver al Conde Ciano.

El Ministro de Estado italiano que piensa partir mañana para Albania, así como otros dignatarios fascistas acudieron al aeródromo para dar la bienvenida al Ministro húngaro.

Los dos ministros celebraron una larga conferencia en el ministerio de Estado.

No creen en «la visita particular»

Aunque la visita de Csaky se califica oficialmente de «viaje particular» en los centros informados se admite que tiene relación con la situación internacional.

Un representante del Ministerio de Estado en Budapest anunció hoy que el Ministro Csaky pensaba ir a Italia, pero declaró que no son ciertas las informaciones que publican los periódicos alemanes acerca de que Alemania y Hungría han llegado a ser «compañeras de armas» mediante una nueva inteligencia.

Durante el día se notaba un aumento del pesimismo tanto en los centros diplomáticos como en la opinión pública en general. Muchos periódicos anunciaron en grandes titulares que «las democracias» han recibido «el último aviso».

El Primer Ministro Mussolini dedicó mucho tiempo a estudiar la preparación militar italiana. El Príncipe Umberto le informó acerca de la prueba de la movilización que había presenciado en la Libia Occidental. Mussolini también conferenció con el general Bergia, director de las defensas anti-aéreas.

No se ha anunciado nada en relación con el programa de la visita de Csaky, pero se supone que el húngaro querrá volver a ver a Mussolini antes de partir para Budapest mañana por la noche o el domingo.

Los observadores extranjeros dicen que el viaje a esta capital después de su visita Alemania indica claramente que Hungría está dispuesta a ponerse al lado de las potencias del Eje en caso de una guerra.

ROMA, agosto 18. (Havas).—Circulan esta noche en Roma, rumores que parecen bien fundados, en el sentido de que Hungría está a punto de adherirse a la alianza político-militar ítalo-alemana. Esta eventualidad, que puede cristalizar en cualquier momento, fué la causa de que el Conde Stefan Csaky, Ministro de Estado húngaro, viniese hoy a esta capital, para entrevistarse sin pérdida de tiempo con el Conde Ciano, Canciller de Italia. Se informa además que el Conde Csaky se marchará mañana, sábado.

SE ANTICIPAN LAS HOSTILIDADES RUSO-JAPONESAS EN SAKHALIN

La presencia de una división naval nipona en aguas vecinas a esa isla podría indicar la intención de un bloqueo.—Desde hace tiempo se producen incidentes.

Por FRANK H. HEDGES

NUEVA AMENAZA BELICA EN ORIENTE. Debido a la falta de cumplimiento del contrato respectivo por parte de los concesionarios japoneses de la zona rusa de Sakhalín, se ha producido una situación que nada bueno augura para la paz. En el mapa se ve con qué facilidad los rusos podrían hacer incursiones aéreas desde Vladivostok y apoderarse de los buques pesqueros japoneses cerca de Kamchatka. Los nipones han organizado una división que podría bloquear a Sakhalín.

ESPECIAL PARA EL DIARIO DE LA MARINA

TOKIO, agosto de 1939.—En la parte norte de la isla de Sakhalín, que pertenece a la Unión Soviética, puede producirse en cualquier momento un choque entre rusos y japoneses.

Desde mediados de junio las fuerzas japonesas y manchukuanas han estado sosteniendo combates con tropas y aviadores rusos y de la Mongolia Exterior, y en tal escala se han repetido esos incidentes que equivalen, en realidad a una guerra sin declaración. La parte rusa de Sakhalín (o Karafuto, como la llaman los japoneses) parece destinada a convertirse en otro campo de batalla del Extremo Oriente.

Las quejas del Japón contra Moscú son numerosas, y Tokío no vacila nunca en hacerlas públicas. La negativa de Moscú a renovar por largo tiempo el acuerdo sobre las pesquerías, que daba a los nipones el derecho de dedicarse a esa actividad en aguas territoriales rusas frente a las costas de Siberia, data de hace mucho. Además de este asunto hay varios otros que provocan la tirantez actual, entre los cuales cabe citar los frecuentes encuentros armados en la frontera de Manchukuo.

El problema de la zona rusa de Sakhalín, si bien forma parte de un grupo de diferendos rusonipones que tienen estrecha relación entre sí, está en una categoría especial. Producida la reanudación de relaciones diplomáticas entre Tokío y Moscú, se otorgaron a los nipones grandes concesiones petroleras y carboneras, dándoseles asimismo autorización para explorar en busca de otros productos de valor. Estas concesiones quedaron garantizadas por el tratado que normalizó las relaciones entre los dos países.

Disputas continuas

Ha habido disputas casi constantes entre los concesionarios japoneses y su personal, por una parte, y las autoridades locales soviéticas por la otra. Las acusaciones y contra-acusaciones han sido frecuentes, y varios japoneses y rusos han perdido la vida en esta zona, siendo numerosos los arrestos «ilegales» hechos por ambos bandos.

Ha sido solamente en el curso de los dos años últimos, empero, que la situación ha asumido caracteres de gravedad. Parte del petróleo y carbón extraídos por los japoneses debe ser entregado al Soviet, en concepto de pago por arrendamiento de las tierras explotadas. Hace dos años que los japoneses no entregan la parte correspondiente de la producción, dando ello por resultado que se entablara juicio en los tribunales soviéticos, que fallaron imponiendo una multa de 400,000 rublos a los nipones.

Los petroleros japoneses, apoyados por el gobierno de su país, sostuvieron que la multa era ilegal y se negaron a pagarla. Moscú les dió plazo hasta el 19 de junio, a medianoche, para hacerla efectiva, manifestando que de no cumplirse la orden embargaría las propiedades niponas. El plazo ha vencido ya hace mucho y Moscú no ha llevado a cabo su amenaza, pero Tokío, sin duda alguna, se está preparando para tomar medidas de represalia en caso de que Rusia proceda en la forma anunciada.

Los japoneses alegan que al impedir las autoridades soviéticas las importaciones y las exportaciones de la zona de Sakhalín, donde están las concesiones, han hecho imposible la explotación de los yacimientos petrolíferos y carboníferos, y hacen sufrir penurias al personal japonés, que sufre de falta de alimentos. Lo cierto es que el año pasado el Japón sacó de la zona sólo 60,000 toneladas de petróleo, en lugar de las 400,000 de costumbre, y que no ha habido embarques este año.

Situación seria

La situación reviste ya caracteres de suficiente gravedad para inducir al Japón a tomar medidas, y especialmente a la marina de guerra, que es muy celosa en lo tocante a su provisión de combustible líquido. Recientemente se ha formado una nueva división naval nipona, cuya misión, según se espera, sería la de imponer en aguas de Sakhalín un bloqueo similar al terrestre impuesto alrededor de la concesión británica de Tientsin, estableciendo al mismo tiempo su autoridad sobre los puertos a fin de que los concesionarios japoneses puedan recibir provisiones y otros elementos, y que puedan hacerse embarques de petróleo y carbón al Japón propiamente dicho.

No se sabe qué medidas de represalia tomaría Rusia. Le sería difícil a Moscú, debido a la falta de facilidades navales en aguas del Pacífico, emprender alguna acción en Sakhalín; pero en cambio le sería fácil aumentar sus ataques en Manchukuo y posiblemente en Corea, atacando simultáneamente a los buques japoneses que pescan en aguas de Siberia.

Queda bajo el control del Reich mediante otro pacto que ayer mismo ratificaron

Numerosas tropas alemanas se acercan a la frontera de Polonia, y en Berlín afirman que el asunto de Danzig ha tomado un nuevo sesgo en los últimos momentos

ARRECIA LA PRENSA ALEMANA SU CAMPAÑA DE PROTESTAS POR LAS AGRESIONES DE POLONIA

BRATISLAVA, Eslovaquia, agosto 18. (AP).—La estación de radio de Bratislava anunció esta noche que «debido a la situación existente, Alemania ha tomado posesión militar de Eslovaquia».

El anuncio, por razones que no se han explicado, se hizo en inglés, idioma que la mayoría de los 2,600,000 habitantes de Eslovaquia no conocen.

Se sabe de fuente bien informada que hoy se ratificó un pacto militar entre Eslovaquia y Alemania que coloca el pequeño ejército eslovaco de 30,000 soldados y reservas que suman 300,000 al mando de jefes alemanes.

Durante todo el día circularon rumores alarmantes los cuales parecen confirmados esta noche. Estos rumores fueron:

Primero: Que un gobernador militar alemán asumirá el control de Bratislava, la capital.

Segundo: Que se han ampliado las operaciones de las tropas alemanas en territorio eslovaco, cerca de la frontera con Polonia.

Tercero: Que el general Ferdinand Csatlos, ministro de la Guerra de Eslovaquia ha amenazado con dimitir como protesta contra la dominación de las fuerzas armadas eslovacas.

Cuarto: Que el consejo nacional eslovaco ha entregado prácticamente su autoridad sobre los asuntos internos a los líderes alemanes.

El departamento de Propaganda dice que el pacto militar fué negociado hace varios meses y que claramente define la zona militar alemana por la cual Alemania puede «defender» a Eslovaquia.

Entre Cadca y Zilina, a unas 15 millas, el tráfico de automóviles civiles ha sido interrumpido por el movimiento de soldados.

Cadca está en la frontera en el paso de Jablunka, al sur de Teschen.

Los eslovacos calculan que de 30,000 a 50,000 soldados alemanes se han concentrado en una área relativamente pequeña en Zilina y se sabe que se están enviando más tropas hacia el este.

Los edificios públicos en muchos pueblos se utilizan para el alojamiento de las tropas alemanas.

Créese en Alemania que el problema de Dantzig ha de tener pronto un nuevo sesgo

BERLIN, agosto 18. (AP).—En los círculos políticos de Berlín, especialmente en los diplomáticos, se cree que el problema de Dantzig entre Alemania y Polonia está próximo a una vuelta decisiva.

Dos acontecimientos han servido para dar pábulo a tal creencia: la visita del ministro de Estado húngaro Conde Csasky a las potencias del eje y la reanudación de la campaña anti-polaca en la prensa nazi.

Los diplomáticos esperan con ansiedad una aclaración de las afirmaciones que se hacían en algunos centros alemanes antes de que el Conde Csaky partiera para Munich, por el aire, vía Roma, de que Hungría había sido ganada como compañera en armas de Alemania».

Los diplomáticos quisieran saber si de las conversaciones del Conde Csaky resultará la solidaridad de Hungría con el eje.

A las noticias alemanas desmintiendo que Csaky hubiera entrevistado a Hitler siguió el anuncio oficial de Munich de que había salido en un aeroplano del gobierno alemán para Roma.

Mientras tanto la prensa nazi publica largas informaciones acerca de la suerte de los refugiados alemanes en Polonia.

Se dice que unos 76,000 alemanes han cruzado ya la frontera desde Polonia no pudiendo resistir el maltrato de los funcionarios y de las tropas polacas.

Los periódicos dan relieve a las noticias en que se habla de terrorismo polaco en la sección ukraniana de Polonia.

Nuestro Director, enfermo

A fin de informar a las múltiples personas que por escrito y por teléfono han venido preguntándonos estos días sobre la enfermedad que padece nuestro Director, quien se encuentra en New York hace poco más de un mes, a donde fué a disfrutar de unas breves vacaciones, nos complacemos en publicar que la enfermedad que aqueja al Dr. José Ignacio Rivero, no es grave. Hará una semana se le declaró un cólico nefrítico, para curarse el cual ingresó en el «Presbiterian Hospital» de New York, donde se halla aún. Según las últimas noticias que hemos recibido, ha mejorado notablemente, y pronto estará totalmente restablecido.

Sirvan estas líneas para satisfacer el deseo de cuantas personas se han interesado e interesan por la salud de nuestro Director, y reciban al propio tiempo la expresión de su agradecimiento.

El tabaco de Cuba deberá venderse dentro de poco en los estancos italianos

ROMA, agosto 18. (AP).—El Gobierno anunció hoy que como resultado del convenio comercial recientemente concluído con Cuba, los estancos de tabaco en toda Italia tendrán que disponer de stocks del famoso producto para servir a los parroquianos.

Hasta ahora todos los tabacos que se vendían en Italia, con excepción de los más baratos, que eran extranjeros, procedían de la manufactura italiana.

Obligatorio el carnet de salud desde el 1o. de Septiembre para las personas que cuiden niños

Penarán con multa a quienes no cumplan con ese requisito. Será ofrecido por Sanidad un curso práctico sobre higiene y alimentación a las personas que tengan niños a su cuidado

De acuerdo con lo que dispone el decreto 1,265, desde el día primero de septiembre próximo, se procederá a exigir el certificado de salud a toda persona perteneciente al servicio doméstico, que se dedique al cuidado y manejo de niños. A este efecto, Sanidad ha dispuesto que toda persona empleada en el referido servicio, que tenga a su cargo el cuidado de niños, debe proveerse de un certificado en el que conste su estado de salud, y sus conocimientos de higiene elemental para esas tareas, el cual será expedido gratuitamente por las Jefaturas locales de Sanidad, mediante las reglas que se dicten por la Secretaría. En todos los casos se harán las investigaciones correspondientes para determinar el estado de salud de las personas solicitantes.

En cumplimiento de las disposiciones dictadas a este respecto por el Secretario de Sanidad, Dr. Moya, el Jefe local de Sanidad, Dr. Sorondo, ha dado las instrucciones correspondientes al Negociado de Inspección Médica y al Servicio de Homicultura, para que a partir de la fecha expresada, primero de septiembre próximo, procedan a exigir el certificado de salud a cuantas personas tengan niños a su cuidado, labor en la que igualmente actuarán todos los inspectores de Sanidad, incursando en multa a los infractores y a las personas que empleen domésticos que no hayan llenado esos requisitos legales.

El Servicio de Homicultura está confeccionando un programa para ofrecer un curso práctico y breve sobre puericultura, explicando la alimentación del niño, vestidos, cuidado e higiene que deben observarse. El curso comenzará el próximo primero de octubre, pudiendo concurrir al mismo cuantas personas se interesen por el referido particular, las que serán inscriptas y recibirán un diploma como constancia de su asistencia al curso y su capacidad en la materia.

Considérase que el certificado de salud es de extraordinario beneficio público, pues tiene como finalidad mantener una baja morbilidad y mortalidad infantil, evitando la trasmisión de enfermedades, por ignorancia la más de las veces, de aquellas personas que tienen niños a su cuidado.

Bien instalados los veteranos en Rancho Boyeros

El Teniente Coronel Sosa de Quesada informó sobre ello al Presidente Laredo

El teniente coronel Sosa de Quesada visitó al señor Presidente para darle cuenta de las nuevas actividades del Patronato de Orientación Infantil, el cual emprenderá muchas obras importantes.

Las colonias infantiles serán mejor atendidas por la Corporación de Asistencia Pública, se fundarán reformatorios agrícolas e industriales y las niñas recluídas en Aldecoa serán objeto del mismo sistema de reeducación que los varones de Orientación Infantil.

Se realizan estudios para aumentar a mil el número de niños de la Colonia Infantil de Tiscornia.

Dijo el teniente coronel Sosa de Quesada que a nombre del Presidente había visitado el Hogar de los Veteranos, instalado en Rancho Boyeros y que traía de ellos para el Jefe del Estado un saludo y un mensaje de gratitud por las atenciones de que son objeto.

En Rancho Boyeros, los ancianos soldados de las guerras de independencia disfrutan de buena comida, camas, ropas, albergue cómodo y solícitadas atenciones.

El coronel Cosme de la Torriente que visitó el Hogar ha manifestado que al fin los veteranos son tratados como merecen.

Las relaciones de Cuba e Inglaterra son muy cordiales

Antes de que se produjera la dificultad se obvió con una pertinente aclaración

Por ignorar tal vez que el asunto había sido resuelto en forma satisfactoria y de acuerdo con las estipulaciones contenidas en el tratado de Cuba con la Gran Bretaña, se ha publicado que era probable la denuncia de ese convenio debido a dificultades surgidas respecto a las compañías de seguro inglesas que operan en Cuba.

Podemos informar que no existe tal problema, si, en realidad ha existido en momento alguno. Las relaciones entre Cuba y la Gran Bretaña son muy cordiales.

El problema que pudo producirse por la interpretación de un decreto, fué hábilmente previsto por nuestro gobierno.

La Secretaría de Comercio, de acuerdo con la de Estado, dictó, con fecha 27 de julio del presente año un decreto suspendiendo los efectos del número 120 que podía haber sido motivo de complicaciones pues señalaba el cumplimiento de determinados requisitos a las compañías de seguros extranjeras, en lo que respecta a las pertenecientes al Lloyds de Londres.

Es por esta razón que no nos hicimos eco de la noticia circulada y hasta publicada ayer sobre la existencia de dificultades entre nuestro Gobierno y el de S. M. Británica.

Rechaza la Gran Bretaña a Tokío varias demandas

Son las que se refieren al dinero chino. Dice que debe ser tratado colectivamente

LONDRES, agosto 18. (AP).— La negativa de la Gran Bretaña a aceptar las demandas económicas japonesas relacionadas con China se interpreta en los círculos diplomáticos como un ejemplo de firmeza que puede tener un vital efecto en la situación europea.

Por otra parte los diplomáticos creen que la decisión hará extremadamente difícil la situación en el Extremo Oriente. Ven la posibilidad de una completa interrupción de las conversaciones que se están llevando a cabo en Tokío sobre la disputa de Tientsin y al mismo tiempo esperan nuevas manifestaciones contra los británicos.

El gobierno, por medio del Embajador Sir Robert Leslie Craigie, comunica al Japón que la Gran Bretaña no puede discutir siquiera las demandas japonesas en el sentido de que la concesión inglesa de Tientsin prohiba la circulación del dinero chino, así como la entrega de las reservas de plata del gobierno chino.

Cree que deben ser aprobadas por todos

El criterio inglés, explicado por un alto funcionario, es que no son cuestiones puramente locales y que para poder discutirse esas materias se necesitará tener en cuenta las opiniones de las demás potencias interesadas.

«Estas cuestiones no pueden excluirse de cualquier discusión final —agregó el funcionario—pero a todas las potencias signatarias del pacto de las nueve debe dárseles la oportunidad de expresar sus puntos de vista».

«Esto, agregó, podría hacerse bien por medio de consultas diplomáticas o por medio de una conferencia internacional».

En los círculos oficiales se dice que los Estados Unidos y Francia han estado en comunicación con la Gran Bretaña acerca de todas las cuestiones del Lejano Oriente, pero que la decisión de hoy fué tomada por el gobierno inglés por su cuenta.

Los círculos japoneses en Londres lamentan la resolución inglesa y creen que está llamada a hacer más difícil la situación.

Presentada una proposición a la Cámara autorizando otra emisión de certificados plata por $1.500,000

Estará garantizada por el oro depositado en la Tesorería o por dólares del «Fondo de Estabilización de la Moneda». Se hace como enmienda a la ley de los nuevos impuestos

El representante Marino López Blanco presentó la siguiente enmienda al proyecto de ley de impuestos cuya totalidad aprobó ayer la Cámara.

De una nueva emisión de certificados plata

Artículo I.—Se autoriza al Ejecutivo para que proceda a concertar, con la entidad correspondiente, el grabado e impresión de nuevos certificados plata con los mismos diseños autorizados por la ley de 23 de junio de 1938, hasta la cantidad de un millón quinientos mil pesos y que estarán garantizados por el oro que existe en la Tesorería General de la República o por dólares de los Estados Unidos de América producidos por el funcionamiento del Fondo de Estabilización de la Moneda Nacional, creado por decreto presidencial número 1,358, de 10 de junio de 1939, publicado en el primer pliego de la Gaceta Oficial correspondiente al día 15 del propio mes y año.

Artículo II.—La garantía de los certificados que se emitan de conformidad con esta ley, queda fijada del modo siguiente: Por cada peso de plata que se ponga en circulación, en forma de certificado, se depositará en la Tesorería General de la República, y con las formalidades establecidas en el decreto presidencial número 161, de 26 de enero de 1935, una cantidad de oro equivalente al contenido de un peso oro de la ley y peso fijado por el artículo I del decreto-ley número 256, de 25 de mayo de 1934, o un dólar en moneda de los Estados Unidos de América.

Artículo III.—A la presentación y entrega de cualquiera de los certificados de los que se pongan en circulación en cumplimiento de esta ley, la Tesorería General de la República entregará al portador, en moneda de plata del cuño nacional, una cantidad igual al valor nominal del certificado cuya conversión se demande.

Artículo IV.—Mientras se proceda al grabado e impresión de los certificados a que se refiere el artículo I de esta ley, se autoriza al Ejecutivo para que ponga en circulación, en la medida que las circunstancias demanden, los certificados plata, grabados e impresos, pero no emitidos, que se hallan en la Tesorería General de la República, bajo la custodia de la Comisión de Supervisión del Fondo de Conversión de los Certificados Plata.

Artículo V.—Lo prescrito en el presente Capítulo comenzará a regir desde su publicación en la Gaceta Oficial de la República.

Salón de Sesiones de la Cámara, a los diez y ocho días del mes de agosto de mil novecientos treinta y nueve.

Reclamación de un millón de pesos a la Compañía azucarera «Santa Teresa»

El Juzgado de Primera Instancia del Oeste recibió ayer exhorto del de Sagua la Grande, en el juicio ejecutivo que siguen los señores José, Alfonso y María Luisa Gómez Mena Vila y Agapito Gagiga Aparicio contra la Compañía Azucarera Santa Teresa.

Por dicho exhorto se requiere a la entidad demandada para que de conformidad con el artículo 72 del decreto-ley 412 de agosto de 1934 y dentro del plazo procedente pague a los citados actores la suma de un millón de pesos, intereses y costas.

El Juzgado del Oeste diligenciará el exhorto inmediatamente, comenzando con la notificación de rigor a la demandada.

Sugiérese la idea de que Cuba venda reses a Venezuela

Se estima posible concertar un Tratado para intercambio comercial entre ambos países

El coronel Enrique Acosta, delegado del Gobierno de Venezuela, visitó en su despacho al Secretario de Agricultura, ingeniero Amadeo López Castro, con el que celebró una entrevista acerca de las relaciones de inmigración y comercio entre ambos países. El gobierno venezolano continúa realizando la contratación de familias y agricultores para instalarlos en aquella República y cooperar al fomento del país.

En dicha entrevista el señor López Castro trató de la posibilidad de que Cuba pueda exportar ganado a Caracas, pues aunque Venezuela posee ganadería, ésta se encuentra situada en terrenos muy distantes de los centros de población, al extremo de que resulta mejor negocio para los ganaderos vender las reses a Colombia que llevarlas a Caracas.

El coronel Acosta, que embarcará para su país a fines de este mes, someterá a su Gobierno la sugerencia del Secretario de Agricultura, a fin de realizar un estudio que permita llegar a conclusiones de un intercambio comercial, a base de nuestra ganadería.

Departiendo después con los periodistas, el coronel Acosta expresó que estimaba muy viable la iniciativa del Secretario de Agricultura, y que la formularía con todo interés en su país, donde existía profunda simpatía hacia los cubanos y un vivo deseo de establecer relaciones comerciales en beneficio de ambas naciones.

Se suspendió en el Senado la sesión extraordinaria hasta nueva convocatoria

Faltó un voto para suspender los preceptos reglamentarios y no se pudo tratar el proyecto de ley sobre el retiro de las Fuerzas Armadas, ni el del pago de las Obligaciones Oro

Se suspendió la sesión extraordinaria de ayer en el Senado de la República hasta que se haga una nueva convocatoria.

Faltó un voto para poder suspender los preceptos reglamentarios, a fin de entrar a tratar del proyecto de ley, ya aprobado por la Cámara de Representantes, sobre el Retiro de las Fuerzas Armadas.

El proyecto en cuestión pasó, a instancias del senador Germán S. López, a la comisión de Asuntos Militares para que vuelva al hemiciclo, con o sin dictamen, en la próxima reunión que se convoque.

De esta manera no se hará preciso en la próxima sesión solicitar la suspensión de los preceptos reglamentarios, que exige una votación de las tres cuartas partes.

Se abrió la sesión

La sesión se abrió con el doctor Santiago Verdeja, Presidente del Congreso, en la presidencia y un quorum de 24 senadores.

Eran ellos Justo Luis del Pozo, José Manuel Casanova, José Manuel Gutiérrez, Wifredo Albanés, Guillermo Cuervo Barrena, Miguel Calvo Taraía, Pedro Goderich, Carlos Saladrigas, Simeón Ferro, Ramón Zaydín, Guillermo Alonso Pujol, Ramón Vasconcelos, Germán S. López, Alfredo Hornedo, Aurelio Ituarte, Luis Loret de Mola, Ramón del Collado, Rafael O. Pedraza, Enrique Recio, Francisco Rosado, Arturo Illas, Luis Caíñas, Gonzalo del Cristo y José Meneses.

Poco después de iniciada la sesión entraron en el hemiciclo los senadores José A. Casabuena y Octavio Rivero.

Tanto el senador Casabuena como el senador Illas se encuentran aún convaleciendo de los padecimientos que los han mantenido alejados del hemiciclo senatorial.

El senador Germán López, una vez leída el acta de la sesión anterior y la convocatoria, interesó y obtuvo la alteración de la orden del día, en la que también figuraba el proyecto sobre el pago de las Obligaciones Oro del Tesoro, a fin de que se comenzase por tratar el proyecto sobre el Retiro de las Fuerzas Armadas.

Se leyó también el proyecto, ya aprobado por la Cámara de Representantes, y se puso a votación la suspensión de los preceptos reglamentarios, para entrar a discutirlo.

Siete senadores: Albanés, Goderich, del Pozo, Cuervo, Gutiérrez, Zaydín y del Cristo, emitieron sus sufragios en contra de la suspensión de preceptos, y los diez y nueve restantes a favor, pero no se pudo aprobar la suspensión al no reunirse los votos de las tres cuartas partes que exige el reglamento.

El senador Germán S. López interesó entonces que se remitiese el proyecto a la comisión de Asuntos Militares para que volviese al hemiciclo, con o sin dictamen, en la próxima sesión extraordinaria. El senador Zaydín se opuso a que se trajese sin dictamen, pero la proposición de Germán López fué aprobada en definitiva.

Y se suspendió la reunión hasta que se haga una nueva convocatoria.

ESTADO DEL TIEMPO

Pronóstico para hoy, sábado

Calmas y vientos flojos a moderados del nordeste al sur. Cielos despejados y parte nublados. Turbonadas de la época, después del mediodía.

Observatorio Nacional.

M.E.C.D. 2016

EN TORNO A LA LEY DE IMPUESTOS SE PRODUJO EN LA CAMARA DE REPRESENTANTES UN MOVIDO DEBATE

LA SESION CAYO EN FORMA INESPERADA AL PASE DE LISTA POR FALTA DE QUORUM

La discusión de los tributos revistió en algunos momentos tonos políticos. Un impuesto al uso de los teléfonos y llamadas de larga distancia. Rechazado un voto particular

La Sesión

A las once de la mañana queda abierta la sesión en la Cámara.

Al darse cuenta con el acta de la anterior, el doctor Cárdenas solicita que se vote la aprobación nominalmente. Así se hace, respondiendo a la lista 86 representantes.

El Presidente Garriga pone entonces a debate la continuación del tratamiento de la ley de impuestos que aparece en el primer lugar de la orden del día.

Se le concede la palabra al doctor Frayle, que venía usando de ella.

Prosiguiendo el turno contra el dictamen de la comisión especial sobre la ley de impuestos y en favor del voto particular presentado por él y los restantes miembros de la minoría declara que la Comisión especial hubiera redactado un dictamen muy distinto al presentado a la Cámara.

El doctor Frayle abundó en su antigua tesis de que, para nivelar los presupuestos no es menester crear impuestos, basta con que sean administrados perfectamente los que existen.

Analizó el dictamen y fué criticando cada uno de los tributos que en el mismo se establecen.

Fijó luego que para llegar a los impuestos a fin de enjugar el déficit hay que demostrar, primero, que no existen gastos innecesarios en el presupuesto y que el dinero que producen los impuestos actuales se invierten en los gastos. Sólo cuando ésto se compruebe, agrega—procederá la ley tributaria.

Añadió que si el déficit es de seis millones, ¿A qué establecer impuestos que producirán treinta millones con grave perjuicio de las clases populares?

Finalmente expresa que la crisis económica se debe a la contracción de los negocios, la política de amenaza al capital y la disminución de cuarenta millones por la baja del precio del azúcar.

El doctor Frayle solicitó la impugnación del dictamen y la aprobación del voto particular de la minoría.

Este voto propone la reducción del presupuesto de gastos de la Secretaría de Defensa y se opone al aumento o creación de impuestos en las actuales circunstancias.

Gustavo Gutiérrez

Para impugnar el voto particular y defender el dictamen sobre los impuestos consume un turno el doctor Gustavo Gutiérrez.

Dice que los nuevos tributos son necesarios a las exigencias de los presupuestos y a la economía nacional, asegurando que aquéllos no tienen nada de exagerados ni de injustos ni de improcedentes, sino que resultan equitativos y oportunos.

Informa que están basados en recomendaciones hechas por expertos y se extraña de las declaraciones publicadas hace días en el DIARIO DE LA MARINA, por el senador José Manuel Casanova, presidente de la Comisión de Hacienda y Presupuestos del Senado.

El doctor Gutiérrez toma de su mesa los ejemplares del DIARIO, en las que aparecen manifestaciones del senador Casanova, formuladas en Palacio a los repórters, censurando la ley de impuestos propuesta por la Cámara.

Una larga crítica hace el doctor Gutiérrez de las declaraciones del senador Casanova, a quien no reconoce razón para pronunciarse contra la ley de impuestos de la Cámara.

Seguidamente el orador va analizando partida por partida del proyecto y asegura que ninguno de los adeudos que se crean está injustificado.

Dice que desde hace mucho tiempo se siente la necesidad de reformar nuestro sistema tributario, cosa recomendada en el estudio de tres Secretarios del Despacho, en el del profesor Seligman, contratado por el Gobierno a tal objeto y por los profesores Shoup y Maguill.

El doctor Gutiérrez analizó los motivos de la crisis económica de Cuba, debido al desnivel de las negociaciones, a la baja del precio del azúcar y a otros factores.

En su discurso, vino a decir el doctor Gutiérrez que ante la realidad de la crisis económica que atraviesa la República en estos momentos por la baja del precio de nuestros principales productos de exportación y del volumen de los mismos, no parece haber más que tres remedios: la acuñación de moneda, el reajuste presupuestal, que no debe hacerse ante el peligro de reducir aún más el poder adquisitivo de nuestro pueblo; y la creación de nuevos impuestos que, violentando con carácter emergente aquellos de producción efectiva, y gravando otras fuentes impositivas intocadas hasta ahora, que deben producir un rendimiento a más largo plazo, permita enjugar el déficit y estudiar con más serenidad una reforma tributaria general que, acompañada de una legislación bancaria, haga posible al pueblo cubano la organización de su economía de acuerdo con sus necesidades y permita la extracción a la riqueza existente en nuestro país, de la parte proporcional que es necesaria para el sostenimiento de los gastos públicos, sin gravitar sobre el trabajo, ni, como sucede hoy, sobre la parte del pueblo que menos recursos económicos tiene.

Aurelio García Guerra

Aurelio García Guerra hace notar que la comisión especial que redactó el dictamen suprimió del mismo el capítulo que se refiere al tributo a las exportaciones de los subpuertos. Y añade que en su oportunidad hablará con relación al asunto.

En opinión del señor García Guerra dicho impuesto debe subsistir. Considera los sub-puertos como la mayor lacra de la República y asegura que por ellos se han cometido y cometen contrabandos. Dice que por ellos se exportan azúcares burlando el Fisco, explotándose el salario de los trabajadores al pagar menores tarifas en transporte y manipulación.

El señor García Guerra anunció que en la oportunidad debida demostrará la competencia ruinosa y desleal que le hacen los ingenios con sub-puertos a los que no disfrutan de tal privilegio.

El doctor Gustavo Gutiérrez responde, como presidente de la comisión especial, que dicho capítulo fué suprimido en vista de que se habían recibido sugerencias, en igual cantidad, respecto a la procedencia de los embarcaderos, unos en pro y otros en contra. En vista de ello se adoptó el acuerdo de desglosar la cuestión del texto del dictamen con el fin de que se produzca un proyecto de ley independiente del dictamen, para que se discuta y apruebe en mejor ocasión.

El Presidente Garriga, que ocupaba un escaño, apoya las manifestaciones del doctor Gutiérrez y añade que en conversación sostenida con el Jefe del Estado sacó la impresión de que no era partidario de establecer nuevos impuestos a la exportación de los azúcares, que resultan gravados por los tributos a los subpuertos.

El señor García Guerra acepta las anteriores explicaciones aunque reservándose el derecho de hablar de tan importante cuestión en el curso de la asamblea.

Raúl de Cárdenas

El doctor Raúl de Cárdenas consume un turno en contra de los impuestos.

Analiza el dictamen y lo considera absurdo e improcedente.

Dice que los nuevos tributos vendrán a gravar aún más la situación económica del país.

Censura una enmienda presentada a última hora por el doctor López Blanco por la cual se autoriza al Ejecutivo Nacional a emitir hasta la cantidad de un millón quinientos mil pesos en certificados plata con la garantía del oro existente en el Tesoro y dice que esa emisión influirá desfavorablemente en nuestro mercado monetario.

El señor López Blanco defiende, en una interrupción, su enmienda diciendo que esa emisión está debidamente garantizada por el oro que posee el Gobierno en sus arcas, por lo que no debe existir temor alguno respecto a la economía cubana.

Se suscita un debate en el que toman participación los señores García Guerra, Ducassí Mendieta, Tomás Galdós, Gustavo Gutiérrez y Carlos Frayle.

El doctor Cárdenas dice luego que el Gobierno puede aumentar los ingresos por los medios que tiene a su disposición además de perseguir el contrabando e inspirar fe y confianza en la opinión pública.

Añade que mientras se voten leyes contrarias al crédito, el crédito se resiente y termina por desaparecer.

Analiza las causas de la crisis actual, diciendo que ella está motivada por la desconfianza; por la emigración del capital; por la acumulación de dinero en los bancos en lugar de ser invertido; por la baja en las exportaciones e importaciones; por el bajo precio del azúcar; por la aprobación de leyes desfavorables al crédito y a la economía del país.

El discurso del doctor Cárdenas entra luego en el terreno de la política, originándose un largo debate.

Salvador García Ramos

Al terminar su discurso el doctor Cárdenas usa de la palabra en defensa del proyecto de impuestos el doctor García Ramos, quien abunda en la misma tesis sostenida por el doctor Gustavo Gutiérrez.

Se aprueba la totalidad de la ley

A las seis y cuarenta minutos de la tarde se pone a votación la totalidad del dictamen.

El presidente Garriga advierte que la aprobación del dictamen significa el rechazo del voto particular formulado por la Minoría.

Se pasa lista y el dictamen es aceptado por 83 votos, pronunciándose en contra del mismo ocho representantes.

Aprobada la totalidad de la ley se pasa a discutir el articulado.

El primero y todos los sucesivos son impugnados por los señores Cárdenas y Frayle.

El impuesto a las cervezas

El señor Cañas Milanés solicitó saber por qué motivo había sido suprimido del dictamen una enmienda, de la que es autor, relativa al impuesto sobre las cervezas.

Dijo que la comisión especial no tenía facultades para suprimir del dictamen las enmiendas, ya que sólo discutió de ellas para acoplarlas.

A propósito del impuesto a las cervezas el señor Martín J. Pino presentó un voto particular estableciendo un impuesto al consumo interior de las cervezas en 20 centavos de peso por cada nueve litros de cervezas fabricadas en Cuba y de cuatro centavos de peso a cada litro de cerveza importada.

Impuesto a los teléfonos

Aprobado el artículo 5 del capítulo tercero se presentó una enmienda estableciendo un impuesto de un quince por ciento sobre las llamadas telefónicas que se efectúen en el territorio nacional.

El doctor Gustavo Gutiérrez presentó otra enmienda creando un impuesto de $25.00 anuales a los teléfonos públicos, conocidos por «traganíqueles».

A la enmienda se opone el señor García Ramos. La oposición de García Ramos da lugar a un debate en el que participan los señores Regalado, Lorié Bertot, Márquez Sterling, Raúl de Cárdenas y Aurelio García Guerra.

Al ponerse a votación las enmiendas cayó la sesión por haber respondido al pase de lista 79 representantes.

¿Es Ud. candidato a centenario?

«La aspiración a permanecer por el mayor tiempo en este bello mundo es tan moral como humana; pero, paralelamente, el hombre debiera interesarse por conservar el vigor sexual y todas las facultades; atravesar sin accidente la natural transición y lograr una segunda juventud que en realidad sea el preludio de una existencia nueva».

«Esto no es una quimera para el hombre actual. La Ciencia le provee el medio de alcanzarlo. ¿Cómo? Mediante la incorporación de hormonas sexuales. ¡He ahí la clave del vigor para hombres jóvenes prematuramente faltos de virilidad desaparecida o menguada por enfermedades o excesos! ¡He ahí la clave de una longevidad vigorosa!»

«El punto inmediato a considerar es la elección del producto. Esto, por supuesto, sólo la profesión médica es competente para determinarlo. Por ésto, la preparación que el médico indique deberá usarse con preferencia a cualquier otra. Eventualmente, el idóneo **VIRILVITAM**, compuesto (en forma de tabletas) de hormón test., fósforo vegetal y vitaminas, preparado en Alemania en los Laboratorios Dr. Richard Weiss, cuyos resultados terapéuticos son bien conocidos, podrá emplearse con entera confianza».

(Cuídense de groseras imitaciones. Exíjase el original **VIRILVITAM** del Doctor Weiss, de Alemania).

GRATIS: Un ilustrativo y honesto folleto de 18 páginas se envía por correo, en sobre CERRADO, a quienes lo soliciten. Dirigirse a Representantes del Dr. Weiss, **Apartado 117, Habana.**

ACCION REPUBLICANA DISCUTE SU PROGRAMA CONSTITUCIONAL

En la sesión celebrada en el día de ayer por la Asamblea Nacional del Partido Acción Republicana, que presidió el doctor Ramón Zaydín en sustitución del doctor Miguel Mariano Gómez, y en la que actuaron de Secretarios los señores Carlos M. Peláez y Ricardo Campanería, se constinuó la discusión sobre las bases del Programa Constitucional que llevará dicho organismo político al seno de la próxima Convención.

En el debate, que resultó muy animado, intervinieron los señores Zaydín, José Manuel Gutiérrez, Alberto Blanco, Dorta Duque, Recio, Pimentel, Galano, Peláez, Gutiérrez Alea y Agustín Cruz.

Se acordó designar una Comisión integrada por los doctores Zaydín, Gutiérrez, Rogelio Pina, Agustín Cruz, Alberto Blanco, Ramón de la Cruz, Márquez Sterling, Quintana y Cremata, para que recogiendo las distintas opinjones expresadas por los señores Delegados se encargue de dictaminar sobre la ponencia del Ante-Proyecto de Programa presentado por el doctor Dorta Duque.

La impresión recogida de ese acto es que el Partido Acción Republicana sostendrá en su Programa, como forma de gobierno, el establecimiento del régimen semi-parlamentario, conforme está contenido en el Proyecto de Reforma Constitucional que aprobó el Congreso en el mes de noviembre de 1936.

Cursa un decreto situando 50,000 pesos para el TSE

$400,000 para los gastos de la Constituyente y de las próximas elecciones generales

El Jefe del Negociado de Control de la Exportación de Moneda, ha elevado un informe al Secretario de Hacienda dándole cuenta de los fondos existentes, que ascienden a más de $3.000,000, de los cuales ya se han tomado varias cantidades, entre ellas $900,000 para el pago de la Deuda Exterior.

Actualmente existe un saldo de $2.150,000.

Fondos para el Tribunal Superior Electoral.

Ha sido cursado en la Dirección General de Contabilidad el Decreto Presidencial No. 1895, dictado para situar $50,000 al Tribunal Superior Electoral, de los $400,000 dispuestos por el Congreso, para los gastos de elecciones a la Constituyente y elecciones generales, denominado «gastos electorales», a la que ya se han llevado $150,000, con esta última cantidad.

Para atender la Secretaría a la referida situación han tenido que tomarse de varios capítulos de las recaudaciones del Fondo Especial de Obras Públicas y del capítulo de Rentas Públicas.

Situación de fondos

Por la propia Dirección General de Contabilidad se cursaron en la mañana de ayer las órdenes de adelanto correspondientes a los gastos del Congreso en el presente mes de agosto.

Cumpliendo también instrucciones del Secretario de Hacienda doctor Joaquín Ochotorena, se cursó la orden de $15,000 para dietas de inspectores, de la Dirección General de Rentas; Dirección de Contabilidad y Fondo Especial de Obras Públicas, que se encuentran fiscalizando las oficinas recaudadoras en el interior de la República.

EL EJECUTIVO NACIONAL AGRARIO

El Presidente del Comité Gestor Nacional del Partido Agrario, doctor Alejandro Vergara nos comunica que la Asamblea Nacional de dicho Partido se ha de efectuar el día veinte de los corrientes a las 2 p. m., en la casa sita en Diez de Octubre No. 657 con la siguiente orden del día:

Elección del Comité Ejecutivo Nacional; Designar el Delegado Político y su suplente ante el Tribunal Superior Electoral; Acordar la Tesis-Programa del Partido; Ratificar los Estatutos del Partido; Acordar el Programa Constitucional que deberá defender el Partido en la próxima Convención Constituyente.

EL EJECUTIVO MUNICIPAL DEL P.D.R.

Se reanudó, en un bufete de la Manzana de Gómez el ejecutivo municipal en la Habana del Partido Demócrata Republicano, bajo la presidencia del doctor Pelayo Cuervo.

Tuvo por objeto esta reunión, hacer las proposiciones a las Juntas Municipales Electorales de los individuos que han de representar en lo adelante al Partido ante esos organismos.

DECLARAN CON LUGAR EN PARTE UNA RECLAMACION PRESENTADA POR EL CND EN ESTA PROVINCIA

Una segunda reclamación conjuntista. Han autorizado a Francisco W. Calderío, líder de los comunistas, a llamarse en lo sucesivo Blas Roca. Son distribuídos 50,000 pesos

El Tribunal Superior Electoral dictó resolución en la tarde de ayer declarando con lugar, en parte, la reclamación del doctor Roberto del Cuesto, a nombre de Ramón La Rosa y otros afiliados al Conjunto Nacional Democrático contra los acuerdos de la Asamblea Provincial de ese partido de 21 de julio pasado sobre cambios de locales y designación de los miembros de las Comisiones de Inscripción. La reclamación prosperó en cuanto a los miembros de las citadas Comisiones de los barrios del Cerro y Puentes Grandes, desestimándose en cuanto al resto.

Otra reclamación conjuntista

Y ayer, la doctora Rosalía Camín, del bufete Nacional, a nombre de Domiciano Torres y otros afiliados al Conjunto Nacional Democrático, estableció reclamación ante el aludido Tribunal Superior contra la sesión de 13 de los corrientes de la Asamblea Provincial del mencionado partido, celebrada en la casa Paseo del Prado 206, altos, en la cual sesión se llevó a efecto la reorganización y constitución de la asabblea de delegados, combatiéndose también todos y cada uno de los acuerdos adoptados, abarcando determinaciones de personas, elecciones, designaciones y proclamaciones de los miembros del Ejecutivo y delegados a la Asamblea Nacional. Piden los demandantes que se declare nula e inexistente y sin ningún efecto ni valor alguno la expresada sesión y nulos asimismo todos y cada uno de los acuerdos adoptados, y cuantos más actos se llevaron a cabo allí.

El Presidente del Partido Comunista

El Tribunal conoció del escrito de Francisco Wifredo Calderío, Presidente del Partido Comunista de Cuba, por el que solicita se comunique a las Juntas Provinciales y Municipales que ha sido autorizado para usar en lo sucesivo el nombre de Blas Roca Calderío, lo qustifica con certificación del Registro Civil de Manzanillo y la correspondiente acta original. Acordó dicho organismo que se haga saber a dichos organismos el referido cambio de nombre y apellido, a sus efectos y que el escrito presentado se agregue a la documentación del referido partido.

Queja sin lugar

Se acordó declarar sin lugar la queja de los delegados políticos ante la Junta Municipal del Vedado, por las cesantías decretadas en la misma, estimando los quejosos de que se ha dejado cesantes a empleados competentes. Fundamento de esa declaratoria de sin lugar es el de que si todos los empleados son aptos y competentes al suprimirse diez plazas, empleados aptos y competentes tendrían que cesar, y porque siendo de la responsabilidad del Presidente de la Junta el dejar a los más aptos y eficientes su criterio tiene que prevalecer.

$50.000 situados; su distribución

El Tribunal quedó enterado de que por la Secretaría de Hacienda ha sido situada la suma de $50.000 para gastos electorales; y dijó al Pagador Central de Hacienda que de dicha cantidad destinó:

$5.000 a una cuenta que denominará boletas electorales; $3.000 a otra que se denominará taquillas, urnas, etc; y $2.000 a otra que se denominará anuncios en los periódicos, y con cargo a la cual empezará a pagar las cuentas de esa clase que tenga en su poder o reciba en lo sucesivo, y el resto de $40.000 se destinará a la cuenta de personal y dietas, significándosele que con estos $40.000 se pagarán las cuentas pendientes de pago de meses anteriores hasta 31 de julio último hasta donde alcance y las cuentas de inspectores electorales, aunque sean de agosto.

PALACIO

Secretarios con el Presidente

Despacharon ayer con el señor Presidente, asuntos de sus respectivos Departamentos, los secretarios de Estado, de Hacienda de Defensa y de Agricultura.

El Secretario de Estado desmintió a preguntas de los reporters, la noticia de haberse denunciado el Tratado Comercial entre Cuba e Inglaterra.

Dijo asimismo que había recogido la firma del Presidente en un decreto designando a los miembros de la delegación cubana a la Liga de las Naciones.

Los nombrados son: Cosme de la Torriente que la presidirá; Guillermo de Blanck, Carlos Armenteros y como suplentes Montoulieu, Verdeja, José de la Luz León, Valdés Roig y Joaquín Gumá.

El Senador Casanova

Acompañado del secretario de Agricultura, conferenció con el Presidente, el senador José Manuel Casanova, sobre asuntos azucareros.

Sanidad de Cienfuegos

Para asuntos relativos a la sanidad de la ciudad de Cienfuegos, visitó al Presidente el jefe local de sanidad de ese lugar, señor Rafael Abreu.

El Presidente del Senado

Visitó al Jefe del Estado, el Presidente del Senado doctor Verdeja.

Motivo de la entrevista fué tratar de las leyes pendientes de aprobación por el Senado. Entre ellas, el pago de las obligaciones oro y la modificación de la ley del Retiro Militar.

El señor Verdeja ha convocado al Senado para una sesión inmediata al objeto de aprobar el pago de las obligaciones, lo cual necesita una votación favorable de 24 senadores.

Eduardo Radelat

El representante a la Cámara, Eduardo Radelat visitó al Presidente para solicitar la exención de impuestos en favor de la sal que se utiliza como materia prima en las industrias.

Refiriéndose a la ley de liquidación de la moratoria hipotecaria dijo que en este asunto no caben términos medios. Esto es, que sólo corresponde rechazarlo o aprobarlo, pues lo otro contribuye a estancar los negocios. Añadió que la no aprobasión de la ley dará lugar a las ejecuciones hipotecarias.

José Enrique Bringuier

El doctor José Enrique Bringuier, ex secretario de la Presidencia negó que hubiese hecho declaraciones relacionadas con las distintas tendencias que luchan dentro del PUN.

A propósito de la candidatura para Vicepresidente de la República, el PUN no postulará para ese cargo a ninguno de sus miembros.

Decreto sobre el café

A propuesta del secretario de Agricultura el Presidente firmó ayer un decreto regulando el transporte del café en cáscara.

La directiva del Círculo de Bellas Artes con Mariné

Desean celebrar en la Perla del Sur un Congreso. Varios Secretarios en la Ciudad Militar

El coronel Batista almorzó en la Ciudad Militar con el ingeniero Amadeo López Castro, Secretario de Agricultura. Después recibió las visitas de los Secretarios: de Hacienda, doctor Joaquín Ochotorena; de Defensa, doctor Domingo F. Ramos; de Trabajo, doctor Portuondo Dmenech; y de Obras Públicas, doctor Antonio de la Riva.

También recibió la visita del teniente coronel Despaigne, presidente del Consejo Nacional de Tuberculósis, quien le hizo entrega de un álbum con las fotografías de las obras de Topes de Collantes, cuyo gran sanatorio será inaugurado precisamente en el primer trimestre del año próximo de 1940.

Concurrieron a la residencia del coronel Batista, tratando con él de distintos asuntos, los tenientes coroneles retirados Desiderio Sánchez y Gonzalo García Pedroso; el senador doctor Carlos Saladrigas; el doctor Manuel Céstales Latatú; el comandante Basilio González Santana, director, por sustitución reglamentaria, de la Academia Militar.

En la Escuela de Aplicación, recibió el coronel Batista la visita del doctor Bringuier; del coronel Baizán, Gobernador de la Provincia; del doctor Delgado, Gobernador de Matanzas y del señor Lázaro Peña, con una comisión de ex empleados de la Compañía Cubana de Electricidad.

Y, finalmente, recibió al Secretario de Gobernación, señor Félix del Prado y a los senadores Loret de Mola, Alonso Pujol y Collado.

AUDIENCIAS DEL COMANDANTE MARINE

El comandante Jaime Mariné, jefe de los ayudantes del coronel Batista, recibió ayer a la mesa ejecutiva del Círculo de Bellas Artes, formada por su presidente Joaquín Rodríguez Lanza; el tesorero doctor Federico Castillo y el secretario señor Gerardo González que fueron a exponerle planes para el mejor desenvolvimiento de la labor cultural de Círculo.

Uno de los proyectos del Círculo de Bellas Artes y para el cual pidieron la cooperación del coronel Batista, es la celebración en la ciudad de Cienfuegos, el año 1941 del Segundo Congreso de Arte Cubano.

También visitó al comandante Mariné una comisión de los obreros de la Cuban Refining Co., de Cárdenas, compuesta por los señores Antonio Oviedo, de la C.T.C.; Mario González, secretario del Sindicato de dichos obreros, y Luis Rodríguez, secretario del Comité de Unificación Obrera de Cárdenas, para pedirle al coronel Batista interponga su valiosa influencia con la Secretaría del Trabajo y se convoque cuanto antes a la Comisión Nacional de Cooperación Social y se llegue a la concertación del Convenio Colectivo de trabajo entre los refinadores mencionados y la representación obrera.

Otra comisión integrada por el Alcalde de Madruga, doctor Cartaña; el Presidente del Ayuntamiento, Antonio Palomares y Gerardo Rizo, tesorero de la comisión de los festejos que se celebrarán en dicha población el 15 del actual, con motivo de la fiesta del patrono del pueblo.

El Senador Casanova

Acompañado del secretario de Agricultura, conferenció con el Presidente, el senador José Manuel Casanova, sobre asuntos azucareros.

Sanidad de Cienfuegos

Para asuntos relativos a la sanidad de la ciudad de Cienfuegos, visitó al Presidente el jefe local de sanidad de ese lugar, señor Rafael Abreu.

El Presidente del Senado

Visitó al Jefe del Estado, el Presidente del Senado doctor Verdeja.

Motivo de la entrevista fué tratar de las leyes pendientes de aprobación por el Senado. Entre ellas, el pago de las obligaciones oro y la modificación de la ley del Retiro Militar.

El señor Verdeja ha convocado al Senado para una sesión inmediata al objeto de aprobar el pago de las obligaciones, lo cual necesita una votación favorable de 24 senadores.

Eduardo Radelat

El representante a la Cámara, Eduardo Radelat visitó al Presidente para solicitar la exención de impuestos en favor de la sal que se utiliza como materia prima en las industrias.

Refiriéndose a la ley de liquidación de la moratoria hipotecaria dijo que en este asunto no caben términos medios. Esto es, que sólo corresponde rechazarlo o aprobarlo, pues lo otro contribuye a estancar los negocios. Añadió que la no aprobasión de la ley dará lugar a las ejecuciones hipotecarias.

José Enrique Bringuier

El doctor José Enrique Bringuier, ex secretario de la Presidencia negó que hubiese hecho declaraciones relacionadas con las distintas tendencias que luchan dentro del PUN.

A propósito de la candidatura para Vicepresidente de la República, el PUN no postulará para ese cargo a ninguno de sus miembros.

Decreto sobre el café

A propuesta del secretario de Agricultura el Presidente firmó ayer un decreto regulando el transporte del café en cáscara.

LOS CONJUNTISTAS CAMAGUEYANOS

Comité Ejecutivo Provincial del CND en Camagüey.

Presidente, Luis Loret de Mola Bueno. Vices: Angel Pardo Jiménez, Manuel Pita Benavides, Walfredo Rodríguez Rodríguez, Francisco Don Rodríguez, Julio Cadenas Aguilera, Mauricio Caballero Bueno; Secretarios: Federico de Miranda Rodríguez, Pompilio Poveda Echemendía, José Sosa Calcines y Alberto Meneses Comas; Tesorero, Carlos Pérez de Armas; Vice, J. Vicente Musulf Companioni. Vocales: José L. Meneses Comas, Dámaso Sánchez Santoyo, Juan G. Gómez Echemendía, José Pardo Jiménez, Alejandro Alfonso Alfonso, Agustín López Morales, Francisco Rabassa Mariño, Miguel Angel Ribas Abreu, Alvaro Cadenas Aguilera, Antonio Aguilar Recio, Manuel Zaldívar Camacho y Godofredo Peláez Alvarez.

Delegados a la Asamblea Nacional: Andrés Ferro y Castro, Pompilio Poveda Echemendía, Juan G. Gómez Echemendía, Federico Miranda Rodríguez, Alejandrino Montes Ponce, Angel Pardo Jiménez, Alberto Meneses Comas, José Pardo Jiménez, José Meneses Comas, Julio Guerrero Rojas, Luis Loret de Mola Bueno, José Sosa Calcines, José Alvarez Vigas, Adolfo Silva Medrano, Francisco Don Rodríguez, Agustín Tomé Varona, Walfredo J. Rodríguez, Julio Cadenas Aguilera, Rodolfo Don Rodríguez, Ramiro Aguilera Torres, Alberto Expósito Navas.

LAS DESIGNACIONES LIBERALES EN CAMAGUEY

Comité Ejecutivo Provincial: Presidente: doctor Ernesto Rosell Leyte-Vidal. Vices: doctor Alvaro Armiñán Rodríguez, señor José I. Valero Hernández, doctor Antonio Leiseca Sánchez, señor Miguel Angel Martínez Tapia, señor Manuel J. López Espinosa, señor Pedro Morelego Ruiz.

Secretario de Actas: doctor Rosendo Romero Delgado; Vice: señor Pablo Fonseca Padilla.

Secretari ade correspondencia: señor Francisco Rodríguez Palau; Vice: señor Manuel Arango Moya.

Tesorero: doctor Pedro Cuni Estorino; Vice, doctor Alfredo Martínez Bacallao.

Vocales: doctor Ricardo García Birba, señor Leonides Bautista Valera, doctor Francisco Cabrera Pérez, doctor Cecilio Acosta Martínez, señor Joaquín Chicoy Varona, señor Arturo Henríquez Sosa, señor Alfredo Valdés Figueredo, señor Juan Blanca Peláez, doctor Pastor Domínguez Roque, señor Antonio Núñez Casanova, señor Alfredo Don Plá, señor Alberto Pérdomo Delgado.

Delegados a la Asamblea Nacional: doctor Ernesto Rosell Leyte-Vidal, doctor Alvaro Armiñán Rodríguez, Leonides Bautista Valera, doctor Ricardo García Birba, señor Miguel A. Martínez Tapia, doctor Rosendo Romero Delgado, doctor Francisco Cabrera Morató, señor Antonio Martí Hernández, señor Eudaldo de Feria Quevedo, Lizardo Díaz Barreiro, doctor Antinio Leiseca Sánchez, doctor Pastor Domínguez Roque, doctor Cecilio Acosta Martínez, Leocadio Alvarez Moya, Severino Camejo Hernández, José López López, Abelardo Mola Molá, Alejó Alfonso Benavides, José Rey Sarmiento, Generese Vega Lazo, doctor Felipe Corréoso del Risco.

Candidatos a Delegados a la Constituyente: doctor Arturo Don Rodríguez, doctor César Alvarez Fuentes, doctor Antonio Mesa Martínez, señor Pedro Pelegrín Silva, Clemencia Pichardo Loret de Mola, doctor Angel Mendoza Rojas, doctor Enrique Acosta Pérez, señor José I. Valero Hernández.

DRAGADO DEL RIO ALMENDARES

El señor Du Buchet, capitán ingeniero de la Marina de Guerra Constitucional llevó al señor Presidente—según informes—los planos para el dragado del río Almendares, a fin de que sea navegable para grandes embarcaciones.

Esta obra tiende a convertir el río, por sus cercanías al Bosque de la Habana, en un lugar de expansión turística.

En esta importante labor están muy interesados el Presidente de la República y el Jefe de la Marina de Guerra Constitucional, coronel González.

CONVOCATORIAS POLITICAS

El ejecutivo provincial del PUN en las Villas ha sido convocado para hoy al objeto de postular sus candidatos a la Constituyente.

Se espera que en esta reunión no se logre el quórum requerido. En segunda convocatoria será citado para el miércoles 23.

—El ABC señaló para esta tarde la reunión en que debe nominar sus candidatos constituyentistas.

—Mañana domingo hace desde postulaciones hechas.

—Para el domingo, a las dos de la tarde, está convocada la asamblea nacional del CND, al efecto de elegir su comité ejecutivo.

—La provincial del Partido Reformista debe reunirse hoy en Cónsulado para constituirse y elegir sus delegados a la Nacional del PNR.

—La provincial de los Auténticos, en el local del Liceo Auténtico, está señalada para mañana domingo.

—La Nacional del PRC (Auténtico) debe reunirse el martes 22, según convocatoria.

—El Partido Liberal ha hecho el señalamiento de su asamblea nacional para el lunes 21.

—El miércoles 23 el propio partido Liberal hará en esta provincia sus postulaciones de candidatos a la Constituyente.

—La provincial de Matanzas del Partido Liberal ha sido señalada para el martes 24.

Debiendo los partidos políticos presentar antes del sábado próximo sus candidaturas y sus programas constitucionales, se espera que en los días que restan la actividad de esos organismos políticos será múltiple en toda la República.

MITIN DE LA LEGION NACIONAL

La Legión Nacional Revolucionaria Sindicalista, organización de carácter anti-comunista, con oficinas en Manzana de Gómez 311, ha señalado la fecha 7 de octubre para la celebración de su primer acto público.

El Consejo Supremo Nacional—nos informa en escrito—ha designado los oradores que expondrán en este acto público la doctrina de la organización política, integrada en su mayor parte por jóvenes elementos de lucha. El mitin será en el Parque Central y se aspira a ofrecer en él una demostración de disciplina y organización.

Diez días

puede recibir **Gratis**

LOS DOS MAGNIFICOS PERIODICOS,

DIARIO DE LA MARINA

POR LA MAÑANA,

—Y—

AVANCE

POR LA TARDE.

La suscripción a estos dos periódicos sólo cuesta al mes

$1.50

Si usted se hace suscriptor antes del día 22, los recibirá en su domicilio, libre de todo costo, durante los DIEZ DIAS que restan del mes.

Suscríbase

por los teléfonos:

M-7911, M-7912 y M-7913,

en nuestra Administración, para disfrutar de ese beneficio que le ofrecen los dos periódicos mejor informados y más completos que se editan en Cuba.

Las suscripciones en Provincias pueden solicitarse directamente o por mediación de nuestros Agentes.

LOS SEGUROS Y LOS NUEVOS IMPUESTOS

En 1929 los Seguros pagaban aquí como impuesto directo, el 2½% sobre sus primas. Llamado Mr. Seligman por el Gobierno para estudiar nuestro régimen tributario, dijo: No recargar más los Seguros, ya están suficientemente gravados. Las empresas aseguradoras no son fuente de abastecimiento fiscal, porque no crean riqueza, sino que la ahorran, la resguardan y garantizan para los asegurados. Son organizaciones auxiliares y administradoras de la previsión, para reparar financieramente toda pérdida de vida o propiedad acogida a su sistema.

Pese a tan prudente dictamen, ese mismo año se aumentó tal impuesto 4½%; después, por la ley de los Notarios, se pusieron dos gabelas más a los Seguros: legalización y escritura, y ahora proyéctase subir, PARA LAS COMPAÑIAS AMERICANAS Y BRITANICAS, aquel 4½% al 11½%, y al 6% el ¼% sobre giro de dinero al exterior.

Es universal y constante el crecimiento de los presupuestos públicos y muy natural que para cubrirlos los gobiernos apelen a los impuestos. El primer presupuesto del Gobierno Federal de Estados Unidos—año 1796—, fué de CINCO MILLONES OCHOCIENTOS MIL PESOS, y pesos que con relación al oro llegaron por aquellos tiempos a tener una depreciación de CUATRO MIL POR CIENTO. Ahora, 143 años después, pasa ese presupuesto de seis mil millones de dólares ORO, práctica e internacionalmente; casi mil millones por cada millón de aquel principio.

No hay que asustarse, pues, de que los presupuestos suban ni de que los gobiernos pidan más y más tributos. Todo eso es universal y natural, porque a compás crece la riqueza también. Pero lo que sí parece muy excepcional y hasta insólito, es que para recaudar impuestos se maten las gallinas de los huevos de oro, o lo que es igual, que se excluyan del país por medio de tributos imposibles, negocios cuyas economías matrices aportan tanta vitalidad al orden económico cubano como las de los Seguros americanos y británicos.

"UNION CUBANA DE REPRESENTANTES DE COMPAÑIAS DE SEGUROS"

M.E.C.D. 2016

CONFECCIONADA UNA "GUIA DE DISTRIBUCION DE LOS DISTRITOS POSTALES" QUE HA DE SER PUBLICADA

RENUNCIO EL DR. VIAMONTES COMO JUEZ INVESTIGADOR EN LA RECUSACION DE UN PROFESOR

HA CONVOCADO LA FACULTAD DE MEDICINA A LOS QUE ASPIRAN A LA BECA ESPECIAL

Consiste en el importe de un viaje a París y los gastos de estancia en esa ciudad durante cuatro meses. Es para los recién graduados en Medicina. Obras muy adelantadas

ARMONIAS

LA CONVENCION JUVENIL CONSTITUYENTE

La juventud cubana se apercibe a intervenir en la discusión del futuro de su patria e influir en la redacción de su nueva Carta Fundamental. Para movilizar su influjo convoca a una Convención Juvenil Constituyente, denominación que, a pesar de su escasa propiedad de léxico, es en estos momentos cabalmente expresiva.

Se proponen los iniciadores de ella procurar el mayor aporte de nuestra juventud a la consolidación de la libertad y el progreso en Cuba, y la afirmación de un futuro feliz y libre para la propia juventud. Su inspiración radica en el programa de cubanidad que trazaron nuestros libertadores, «en cuyo marco —palabras de la convocatoria— caben todas las aspiraciones sociales y pueden converger hoy día todas las posiciones ideológicas».

Y, haciendo bueno este postulado, suscriben el breve manifiesto representaciones de grupos juveniles de las más varias y distantes mentalidades y sentimientos.

Los organizadores no han considerado superfluo subrayar la diversidad de concurrentes, consignando que éstos participan en la preparación de la Convención, cada cual con su creencia religiosa, con su credo político, o su composición económica o social; pero sin que ninguna imponga criterio particular. «Hay un solo interés para todos: **servir a la patria con limpieza y conquistar la felicidad para la juventud**».

En efecto, la juventud tiene insuperables intereses genéricos que atañen a toda ella por sobre toda militancia específica y cuya formulación le incumbe en razón directa de su capacidad social.

Tal formulación nunca alcanzará tanta pureza y prestigio como cuando sea resultado de una escrupulosa y recíproca eliminación de sectarismos, una suprema selección de principios, actitudes y prácticas salvadoras de la cubanidad martiana, y, ante todo, de una sincera e insobornable voluntad de superación nacional.

Uno de los indicios más fidedignos de esa habilitadora capacidad social, es la serenidad y confianza con que emprende esta movilización cívica en pro de la pureza del sufragio electoral y de una Constitución idónea para Cuba, no obstante la reconocida diversidad de credo religioso, ideología política y composición económica o social de las numerosas representaciones juveniles. La plena conciencia de las dificultades que la obra implica y la decisión de salvar los escollos, son señales de capacidad alentadoras de las mejores esperanzas.

No es que tengamos a la juventud por «la parte del pueblo a quien más interesa el porvenir», como con simpática entereza la reputa el manifiesto. Sería injusto negar a la gente madura parejo interés, si no más entrañado que el de la mocedad. Pero sí tenemos fe en la autenticidad de su patriotismo y en la generosidad de sus gestiones.

Por eso, aunque parezca de más, queremos recomendarle muy rigurosa vigilancia y resuelto apercibimiento contra las pugnas sectarias, contra la sórdidas rivalidades ejecutivas, contra las maniobras controladoras que parecen estar bullendo en el seno gestor de la Convención Juvenil Constituyente, en medida mucho más considerable de lo que pudo preverse cuando la convocatoria fué suscrita.

¿Cómo pedir a la juventud que contrarreste y destruya esos vicios tradicionales que la madurez patriótica no ha podido corregir?

No es exigírselo, sino exhortarla a que se percate de tales peligros en su real magnitud. Son peligros que avanzan y que parecen destinados a poner a ruda prueba aquella capacidad social que la faculta para intervenir en nuestra gestión constituyente.

Gustavo E. URRUTIA.

México condecorará a oficiales de la Marina y Ejército

El acto se efectuará en la Embajada de esa nación. Irán nuestras altas autoridades

En la mañana de ayer visitó al coronel Auxiliar Julio Velasco en sus oficinas de la Ayudantía General, el Attaché Militar de México en Cuba, comandante Dávila, para invitarlo a la ceremonia de la imposición de las condecoraciones con que el Gobierno de México distingue a un grupo de jefes, oficiales y tropa del Ejército Constitucional y Marina de Guerra.

A dicho acto, que se efectuará en la Embajada de México el día 22 del corriente mes, a las 11 de la mañana, asistirán invitados especialmente el Honorable Señor Presidente de la República, doctor coronel Federico Laredo Brú, el jefe del Ejército, coronel Fulgencio Batista, C. de H., el Jefe de la Policía Nacional, coronel auxiliar José E. Pedraza y Cabrera M. M. y miembros del Cuerpo Diplomático acreditado en Cuba.

Los jefes y oficiales e individuos de tropa que recibirán la Condecoración del Mérito Militar, son los siguientes:

De Primera Clase: teniente coronel de infantería de marina, Jesús Gómez Casas M. N., capitán de corbeta Alberto Casanova y Gonzalez, comandante de infantería de marina Antonio Morales Benítez M. N., comandante auditor de la policía Gill bañez Mejía, capitán Carlos M. Cantillo González y capitán auditor de Marina Emilio Ferrer Sánchez M. N.

De Segunda Clase, capitán Quirino Uria López, capitán Pedro Rodríguez Ochoa, capitán aviador Manuel Orta González (muerto), capitán aviador Florencio Ceballos Reyes, capitán aviador Tomás Alvarez Alonso, teniente de navío Braulio E. D. Fernández, capitán de Infantería de Marina de la R. N. Eugenio Andino y Caballero, capitán de infantería de Marina, Aniceto Ibáñez M. N. capitán músico Luis Casas y Romero, teniente de infantería de Marina Federico Flaquer, teniente de infantería de marina Manuel González Soler, M. N.; teniente Humberto Rivero Espinosa, teniente aviador Antonio Soto; teniente aviador Víctor Bermúdez Nerey; teniente de infantería de marina Luis Seijas Botet M. N., teniente de infantería de marina Leonardo Ulibarri Pajares; alférez de navío Guillermo Driggs; teniente médico Diego Valdés Fernandez; teniente músico Juan A. Fernández, teniente de policía, Juan Camejo Acosta; segundo teniente Eduardo Martín; segundo teniente Juan Méndez Peña; Alférez de Fragata Augusto Juarrero y el subteniente de infantería de marina Federico Cabrera.

De tercera clase: sargento mecánico de aviación, Delfín Buria Rivero.

Se harán mejoras en el Hospital de Dementes de Cuba

Construirán dos pabellones y llevarán a cabo otras obras necesarias en dicho centro

El doctor Oscar Figarola, director del hospital de Dementes, ha informado que el martes de la venidera semana se efectuará en dicho establecimiento una reunión de científicos especializados, para discutir y aprobar las condiciones que deberán reunir los dos pabellones cuyas construcciones comenzarán inmediatamente para enfermos excitados y para observación de presuntos dementes.

Expresó el doctor Figarola que habían sido reparados distintos edificios del hospital que amenazaban ruina, y que estaban realizándose los trabajos de adaptación del pabellón de pensionistas.

La Corporación Nacional de Asistencia Pública está efectuando también los trabajos para dotar al hospital de una cocina moderna, con capacidad suficiente para la cantidad de enfermos que actualmente hay recluídos en el mencionado establecimiento.

El capitán Figarola terminó diciendo que esperaba que pronto el hospital quedara completamente transformado con el auxilio que le estaba prestando el presidente de la República y las demás autoridades de la nación.

Celebró sesión la Junta Nacional

Celebró una breve sesión la Junta Nacional de Sanidad, aprobando en ella el informe sobre la construcción de una piscina para la sociedad establecida en 17 y M, en el Vedado, construcción de una casa en la calle 22, entre las avenidas Primera y Tercera, en Miramar; informe sobre una fábrica de tasajo en la finca «Ramos», en Guanabacoa, y un matadero privado en Velita, Bayamo.

Inspección a la Cárcel de Matanzas

Se ha ordenado al jefe local de Sanidad de Matanzas, que haga una inspección a la Cárcel de aquella ciudad y dicte las medidas oportunas para la higienización del establecimiento, solicitada por el subsecretario de Gobernación.

Adelantados los servicios de tuberculosis.

Los servicios de tuberculosis que se están organizando en la Universidad de la Habana, como anexos a la cátedra de Tuberculosis, se encontrarán listos ya para comenzar a funcionar el próximo mes de octubre.

El doctor Alfredo Antonetti, profesor de la escuela de Medicina y miembro de la Junta de Gobierno, habrá de dirigir dichos servicios.

La Comisión de Equipos de la Facultad de Medicina está prestando actualmente toda su atención a la dotación de los servicios de tuberculosis.

Convocan a los aspirantes de la beca «Specia»

La facultad de Medicina de la Universidad ha convocado a los aspirantes a la beca «Specia», consistente en los gastos de estancia durante tres meses en París y el viaje.

Dicha beca es para recién graduados en Medicina. Los aspirantes deben saber hablar francés.

Un tribunal integrado por cinco miembros, profesores de la facultad de Medicina, otorgará la beca, de acuerdo con los ejercicios señalados por el reglamento correspondiente.

Los exámenes selectivos o el certificado de cursillo.

El doctor Rafael Biada Dini, decano de la facultad de Cirugía Dental de la Universidad de la Habana, nos manifestó en el día de ayer que en el presente curso se celebrarán exámenes selectivos en dicha escuela, pero que los bachilleres que posean el certificado de haber cursado el cursillo de especialización en algún Instituto de la República no tendrán necesidad de realizar esas pruebas.

Los exámenes selectivos en Cirugía Dental serán, pues, en la misma forma que en la escuela de Medicina.

La razón de su establecimiento, según nos informa el doctor Biada, se debe a que, siendo comunes muchas asignaturas a las de la escuela de Medicina, y convalidándose entre ambas escuelas, se hacía natural que se exigieran también los mismos requisitos a los que ingresen a cursar en ellas.

El acuerdo de los exámenes selectivos en Cirugía Dental fué tomado por el claustro de profesores

Escolapios de Guanabacoa

COLEGIO de primer orden.—Establecido en 1857.—Comercio, Bachillerato, Primera Enseñanza y Preparatoria.—Ricos museos, Magnífica oficina bancaria para práctica comercial.—Profesorado de alta competencia.—Dormitorios con cuarto separado para cada alumno.—Excelente alimentación.—Purísima agua potable de manantiales dentro del mismo colegio.—Ambiente campestre.—Sports de todas clases.—Pensión moderada.

Se envía gratis interesante prospecto ilustrado; pídase por correo al Rector, Escolapios de Guanabacoa, Habana, o al teléfono X0-1503.

LOS EXTRANJEROS NO GOZAN DE DERECHOS POLITICOS EN CARACAS

Con el «ejecútese» del Presidente de la República se ha publicado en la «Gaceta Oficial» la ley sobre actividades de extranjeros en el territorio de Venezuela, sancionada por el Congreso nacional en sus sesiones ordinarias del presente año.

En su articulado se estipula esencialmente que los extranjeros no gozan individual ni colectivamente de derechos políticos en Venezuela y, en consecuencia, se les prohibe ejercer en el territorio nacional actividades relacionadas con la política del país o extranjera; ejercer cualquier derecho político que puedan conferirles las leyes de su país; establecer o mantener asociaciones o agrupaciones que se presten a actividades políticas o a la propaganda y difusión de ideas, doctrinas y normas de acción de partidos políticos extranjeros, ni actuar como delegados de esos partidos o de entidades políticas con sede en el extranjero, ni tampoco usar en las asociaciones, clubs, agrupaciones y otros centros de carácter benéfico, cultural y de esparcimiento que funcionen en territorio venezolano, otros signos y distintivos que no sean los permitidos por el Gobierno nacional, ni menos adoptar enseñas, himnos, uniformes o símbolos de partidos o asociaciones extranjeras.

Ha desaparecido de su casa en Luyanó una joven demente

Ramiro Ramos Espinosa, vecino de Luyanó 35, informó a la policía la desaparición de su hija Dolores Ramos Llano, de 15 años de edad, que tiene perturbadas sus facultades mentales.

Mercedes Silverio Acosta, de 8 años de edad y vecina de Puerta Cerrada 109, sufrió diversas lesiones al ser arrollada en Revillagigedo y Puerta Cerrada por el auto 14315, que conducía su propietario José Pinto Valdés, procurador y vecino de Antonio de San Miguel 112, en la Víbora.

Herida grave de un balazo por un individuo celoso

En Cabezas, un campesino se arrojó a un pozo, sufriendo graves lesiones por el cuerpo

REMEDIOS, agosto 18. DIARIO. Habana.—Esta noche fué conducida al hospital civil y asistida por el doctor Martínez Páez y la enfermera Teresa Giz, una mujer que resultó nombrarse Isabel Sardá Torres, de 33 años y vecina de la calle de Plácido esquina a Máximo Gómez, la que presentaba una herida producida por proyectil de arma de fuego, de bordes quemados, en el pabellón de la oreja izquierda, penetrante en la cavidad craneana. El estado de la paciente es sumamente grave, esperándose que fallezca de un momento a otro.

Dicha herida le fué producida por José Fraga Santana, que obcecado por los celos, le hizo un disparo con un revólver.

El vigilante Pedro Rivero, que acudió al lugar del hecho, al oír el disparo, arrestó al agresor, ocupándole el arma.

El juez de Instrucción actuó en el hecho, disponiendo el ingreso en el Vivac del detenido.—Corresponsal.

Se arrojó a un pozo para suicidarse

MATANZAS, agosto 18. DIARIO. Habana.—En la finca «Tres Hermanos», en Cabezas, el campesino Evaristo Hernández Arencibia se arrojó a un pozo con el propósito de suicidarse, siendo rescatado por los vecinos Gregorio Perera y Eleno García, que lo condujeron al centro de socorro, donde fué asistido de lesiones de carácter grave diseminadas por el cuerpo.

—La joven Francisca Díaz Martí, vecina de Los Arabos, ingirió tinta rápida por estar aburrida de la vida, produciéndose una grave intoxicación. Ignóranse los motivos que tuviera para tomar tan extrema resolución.—Lovio, corresponsal.

DIVIDIDA LA CIUDAD DE LA HABANA EN 110 DISTRITOS, PARA FACILITAR EL REPARTO

Las calles figuran en ese folleto con las numeraciones antigua y moderna. Envían sellos cubanos a la Exposición Filatélica de Baltimore, Maryland, E. U. paga a Cuba $4,803

La Administración de Correos de la Habana, debido a la iniciativa de señor José Guillermo Ramírez, Jefe de dicha dependencia de la Secretaría de Comunicaciones, acaba de publicar una «Guía de Distribución de los Distritos Postales de la Habana».

Esta Guía, perfectamente encuadernada y cuidadosamente recopilada por orden alfabético, de calles teniéndose en cuenta su extensión y población para la división de distritos postales, siendo éstos atendidos por dos o más carteros, según lo requieren las necesidades del servicio, tiene expresión exacta de la numeración antigua y moderna de las casas en los 110 distritos postales de que consta nuestra capital. Cada distrito comprende un número de calles, de acuerdo con su extensión y población.

Estos Distritos Postales, —Poste Restantes—numerados correlativamente de acuerdo con su situación, en los planos de la Habana que se imprimen en el futuro, irán dando a conocer al público, así como también por la prensa, la distribución o fraccionamiento postal de la ciudad, al igual que existe en otras ciudades como París, a fin de que todos los ciudadanos al escribir, pongan en la dirección de la correspondencia, junto al nombre de la calle, el distrito a que ésta corresponde, en la siguiente forma: «Señor Pedro Picaso Pérez, calle de Luz, número 76, Distrito Postal núm. 2, Habana».

Esta utilísima guía, viene a facilitar la entrega y distribución de la correspondencia en el más corto tiempo y servirá también para poder apreciar las distancias dentro de la ciudad.

El señor José Guillermo Ramírez y Pérez, Administrador de Correos de la Habana, a cuya iniciativa se debe este nuevo paso de avance en materia postal, ha entregado al Secretario de Comunicaciones, señor Francisco Gómez, la nueva guía, completamente terminada, siendo efusivamente felicitado por el señor Gómez, que le ha ofrecido hacer una copiosa edición de la misma, que será repartida entre los carteros, jefes de Negociados, etc., y más tarde a la policía de la Habana, para facilitar la información al público de las direcciones, cuando éste se dirija a los vigilantes en solicitud de informes sobre el modo de dirigirse a cualquier distrito de la ciudad.

La nueva Guía Postal de la Habana será publicada en el Boletín Oficial de la Secretaría de Comunicaciones en un número extraordinario.

El señor Ramírez, es un competente y antiguo empleado de Comunicaciones, y ha sido muy felicitado por esta Guía, tanto por el Secretario como por el Director de Correos, Jefe de Inspección y Vigilancia, Jefe del Centro de Telégrafos, Director de Telégrafos y todos los funcionarios y empleados del Departamento.

Sellos de Cuba a la Exposición de Filatélicos Americanos

Por disposición del señor Francisco Gómez, Secretario de Comunicaciones, han sido remitidos por el Negociado de Servicio Internacional y Asuntos Generales de la Secretaría, dirigidos al señor Cónsul de Cuba en Baltimore, Meryland, E. Unidos, tres cuadros con emisiones de sellos de la Bona Franca de Matanzas y del Generalísimo Máximo Gómez, además de 1,300 ejemplares de las hojas de propaganda, impresas en colores, de los nuevos sellos del Tabaco Habano, a fin de que todo ello sea entregado al Presidente de la Convención de Filatélicos Americanos. Esos cuadros serán expuestos en la Exposición que dicha Asociación de Filatélicos celebrará los días 24 al 27 del presente mes y las hojas serán repartidas entre los asistentes a dicha exposición.

Por la Administración Postal de los Estados Unidos, han sido aceptadas las cuentas de bultos postales con nuestro país, correspondientes al cuarto trimestre del pasado año de 1938, en las cuales aparecen despachados por nuestro servicio postal, 2,228 bultos y los recibidos de Estados Unidos, 18,238, lo que arroja una diferencia a nuestro favor de 16,010, por cada uno de los cuales se abonan la cantidad de 30 centavos, que hacen un total de $4,803.00 cuya suma ha sido abonada a nuestro servicio en la cuenta postal general.

LA ASS. DE ANUNCIANTES DE CUBA COMPRUEBA LA TIRADA DE LOS DIARIOS

Prosigue la Asociación de Anunciantes de Cuba su labor de comprobar la tirada de periódicos y revistas, esforzándose, desde hace años, por establecer de manera general esa investigación, al igual que se hace en los Estados Unidos, Inglaterra, Francia, Bélgica, Holanda, etc.

Las firmas comerciales e industriales integrantes de esa Asociación decidieron a principios del año actual dar sus propagandas sólo a los periódicos comprobados, excepción hecha de aquellas publicaciones que sean órgano oficial de alguna entidad, los de carácter científico y las que se editan fuera de la Habana y los municipios limítrofes, estas últimas en tanto no se organice su comprobación.

Ese acuerdo ha hecho que muchos diarios y revistas hayan solicitado su inscripción en la Asociación de Anunciantes de Cuba, unos para acogerse a algunas de sus excepciones, otros para que se compruebe su circulación. Ha sido arduo y lento el trabajo de resolver acerca de esas solicitudes para la junta directiva de la Asociación.

Las listas de los diarios y revistas que comprueba la Asociación de Anunciantes de Cuba, las de los órganos oficiales de asociaciones y entidades, y las de las publicaciones científicas son extensas, por lo que no las reproducimos; pero las personas interesadas pueden solicitarlas en las oficinas de la A.A.C., Aguiar 556, donde seguramente serán atendidas con suma cortesía.

De la labor realizada por el Papa, se destacan dos puntos: la lucha por la paz y el final de la guerra en España

Un análisis sereno de la obra realizada en los últimos meses por el Pontificado. Un informe del Conde del Rivero Ministro de Cuba ante la Santa Sede, a la Cancillería

El ministro de Cuba ante la Santa Sede, ha remitido a la Secretaría de Estado un informe sobre la situación del catolicismo en el mundo, durante el primer semestre del año actual.

El nuevo Papa ha demostrado, desde su ascensión al trono de San Pedro, su deseo ferviente de ayudar a mantener la paz en Europa y lograr extenderla al mundo entero. Pío XII ha comunicado reiteradamente a las eminentes personalidades, de cuyos actos depende en gran parte la suerte de la humanidad, sus anhelos de que la paz se halle al abrigo de las agitaciones psicológicas y políticas que la colocan en grave riesgo, y de asegurar que no serán la violencia ni la arbitrariedad, sino la razón y la justicia, las que dictarán sus normas en las relaciones entre los pueblos.

«Puestos a señalar el relieve de estos cuatro meses de pontificado—agrega el señor Nicolás Rivero—creemos poder asegurar que, en medio de la constante y universal solicitud por cuanto se refiere a la Iglesia han descollado dos sentimientos ardientes: el afán por consolidar la paz del mundo y la satisfacción por el desenlace de la guerra española».

Refiriéndose a las relaciones de diversos paises con la Iglesia, se expresa lo siguiente, en dicho informe:

Francia.—Es sintomático que en el Parlamento francés esté en trámite de discusión una doble proposición encaminada a abrogar las leyes de 1901 y 1904, en perjuicio de la libertad cívica de las órdenes religiosas.

Alemania.—No hay indicio alguno que haga presagiar una mejora en la situación de la Iglesia. En lo que va de año, se han cerrado centenares de escuelas católicas, se han suprimido institutos superiores de enseñanza, se han confiscado bienes de la Iglesia, como el Palacio Episcopal de Salzburgo, y se mantiene el plan de levantar obstáculos a la educación católica de la juventud.

Italia.—La dirección suprema de la Acción Católica está en vías de adaptarse al régimen ordinario de las otras naciones.

Inglaterra.—Se está llevando a buen término la organización democrática de la Acción Católica.

Grecia.—Se han moderado las leyes que ponían graves entorpecimientos a la vida de la Iglesia Católica, y se espera que en un futuro pueda llegarse a la unión de los disidentes cristianos con el Papado.

América latina.—No han ocurrido cambios notables en la primera mitad del año, excepto la reanudación de relaciones entre el Uruguay y la Santa Sede, y el Congreso de Estudiantes Iberoamericanos, celebrado en Lima, así como el Congreso Eucarístico, de Bolivia.

Misiones.—China continúa siendo un espléndido campo. Los catecúmenos, que antes de la guerra con el Japón eran 600,000, han aumentado a 1.500,000. Grandes progresos se han observado en la misión de los jacobitas del Malabar y en las misiones africanas, especialmente en el Congo, donde han sido consagrados, últimamente, cuatro obispos negros.

Dos individuos se llevan documentos de Carlos III 508

La policía trata de localizar a dos individuos blancos bien portados, que en el día de ayer armados de revólvers se presentaron en Carlos III No. 508, donde radica el Comité Organizador de la Convención Juvenil Constituyente, logrando llevarse toda la documentación que había en el mismo, incluso las credenciales de todos los delegados de la Isla que tomarán parte en dicha concentración.

José María Gómez Barrio, conserje de la Gran Logia de la Isla de Cuba, fué la persona que dió cuenta de la ocurrido a la policía, ofreciendo las señas personales de los desconocidos.

El señor Mario Delgado González, estudiante, vecino de Regla 209, presidente del citado comité, facilitó a la policía los datos necesarios para que puedan localizar a los autores del citado hecho, del cual se le dió cuenta al Juzgado de Instrucción de la Cuarta.

REBECA

Ha sido tan extraordinaria la acogida dispensada por los lectores del DIARIO DE LA MARINA y AVANCE a nuestra oferta de la interesante novela "REBECA" que, sobrepasando los cálculos más optimistas, en mucho menos tiempo del que habíamos pensado se agotó completamente esta primera edición. Sin embargo, deseando complacer a nuestro público, hemos ordenado una nueva remesa, que llegará dentro de muy pocos días.

Así lo anunciaremos oportunamente.

A nuestros amigos del Interior, les sugerimos continúen enviando sus pedidos a los Agentes locales del DIARIO DE LA MARINA y AVANCE, a fin de poder servirlos tan pronto lleguen los nuevos ejemplares.

DIARIO DE LA MARINA

DESIGNADOS POR DECRETO LOS MIEMBROS DE LA DELEGACION CUBANA A LA LIGA DE NACIONES

La integrarán los doctores Torriente, de Black, Armenteros, Mustelier y Verdeja Jr. Nombrados los que irán al Congreso Internacional de Música en N. Y., de Fuentes, Roig y Romero

El doctor Miguel Angel Campa, secretario de Estado, informó a los reporters, ayer al mediodía, que momentos antes había recogido la firma presidencial a dos decretos. Uno de ellos, designando la delegación de Cuba a la Asamblea de la Liga de las Naciones, y el otro, designando igualmente a los delegados de Cuba al Congreso Internacional de Música que tendrá celebración en New York, en fecha próxima.

Manifestó a los periodistas el canciller Campa, que estas designaciones no se consideran comprendidas en el artículo 69 del Código Electoral—según la interpretación de los tribunales de Justicia—por tratarse de obligaciones internacionales, de carácter inaplazable.

La delegación de Cuba ante la Asamblea de la Liga de las Naciones, que iniciará sus actividades el día 11 de septiembre próximo, ha quedado integrada, según dicho decreto, por los doctores Cosme de la Torriente, Guillermo de Blanck y Carlos Armenteros. También figuran en la delegación los ministros de Cuba en el Japón y en Francia, doctores Gustavo Mustelier y Santiago Verdeja, hijo.

Actuará de secretario general de la delegación, el doctor José de la Luz León, actual encargado de Negocios de Cuba en Suiza, que actuó como delegado en la última Conferencia Internacional del Trabajo; y como secretario auxiliar, el cónsul señor Luis Valdés Roig. Igualmente ha sido designado agregado honorífico a la delegación, el doctor Joaquín Gumá y Herrera.

Para el Congreso Internacional de Música, que tendrá efecto en New York del 11 al 17 de septiembre, ha sido nombrada una delegación integrada por el doctor Eduardo Sánchez de Fuentes y los maestros Gonzalo Roig, director de la Banda Municipal, y capitán Luis Casas Romero, director de la Banda del Estado Mayor del Ejército Constitucional.

Embarca el ministro inglés

En la Secretaría de Estado fuimos informados ayer de que el día último de mes embarcará rumbo a los Estados Unidos, en disfrute de vacaciones, el Excmo. señor Herbert Adolphus Grant Watson, C. M. G., ministro de la Gran Bretaña en Cuba.

Visitó la Cancillería el segundo secretario de la Embajada norteamericana

El segundo secretario de la Embajada de los Estados Unidos de América en Cuba, Mr. Edward P. Lawton, visitó la Secretaría de Estado, ayer, tratando con el subsecretario del ramo, comandante Miranda, asuntos relacionados con dicha representación diplomática.

EL SECRETARIO Y LA SUBSECRETARIA DE EDUCACION HAN SIDO INVITADOS AL CENTENARIO DE LA FOTOGRAFIA

Visitó ayer la Secretaria de Educación Rafael Pegudo, el notable artista del lente y estimado compañero, a fin de invitar al Secretario y a la Subsecretaria de Educación, doctores Cleto A. Guzmán y Juana María Catá, a los actos conmemorativos del primer centenario del descubrimiento de la fotografía.

La Secretaria de Educación auspiciará algunos de dichos actos.

NO SE ENTREGA EN ITALIA UN PREMIO A UN BECADO CUBANO POR SER EXTRANJERO

En Italia no se ha entregado un premio a un becado cubano, el joven Sergio López Mesa, por tratarse de un artista extranjero.

El citado escultor, que se ha destacado últimamente, conquistó el triunfo en la Real Escuela de Arte de Madaglia, Italia.

Ya con anterioridad hubo de obtener otro premio, también en metálico, en la Escuela de San Lucas.

A las 9 y media de la mañana de hoy y con honores militares, se efectuará el sepelio del Sr. Juan Bruno Zayas

Era Agregado Comercial de Cuba en Washnigton. «Acaba de perder la Secretaría de Estado un funcionario ejemplar», declaró el Dr. Campa. Datos biográficos del desaparecido

«La Secretaría de Estado acaba de perder a un funcionario ejemplar», manifestó a los periodistas, ayer, el secretario de Estado, doctor Miguel Angel Campa, con motivo de la muerte del señor Juan Bruno Zayas.

Añadió el canciller—que guardaba un viejo afecto por el desaparecido, agregado comercial de Cuba en Washington—que el señor Zayas había tenido oportunidad, últimamente, de desarrollar una activa y muy eficaz labor colaborando con la Dirección de Comercio de la Cancillería en la política de tratados que viene llevando a efecto el departamento de Estado.

También informó el doctor Campa que al cadáver del extinto funcionario le serán rendidos los honores militares correspondientes a su jerarquía, con motivo del acto del sepelio, que tendrá efecto a las nueve de la mañana de hoy.

El señor Juan Bruno Zayas falleció la madrugada anterior, víctima de una complicación que hubo de presentársele después de ser objeto de difícil intervención quirúrgica. Hombre dotado de clara inteligencia y carácter afable, se había granjeado el afecto unánime de sus compañeros de la Cancillería, por lo que su muerte fué hondamente sentida en dicho departamento.

El secretario de Estado hizo envío de una corona a la casa mortuoria, e igualmente, los compañeros del extinto enviaron otra.

El finado era hijo del doctor Francisco Zayas Alfonso, ex secretario de Instrucción Pública, y de la señora Elisa Ayala, y sobrino del gran patriota Juan Bruno Zayas y del ex presidente de la República, doctor Alfredo Zayas.

Había desempeñado diversos cargos en la administración pública, y en marzo de 1925 fué nombrado agregado comercial a la Legación de Cuba en Francia. Fué comisionado para realizar gestiones cerca de las autoridades francesas, en relación con el ejercicio de empleos y oficios de ciudadanos cubanos en Francia, en julio de 1931. Declarado en disponibilidad en julio de 1933, fué nombrado nuevamente agregado comercial en abril de 1935 y destinado a la Embajada en Washington. En marzo de 1937 se le destinó en comisión a la Dirección General de Comercio y Asuntos Consulares de la Secretaría de Estado. Formó parte de la representación de la Cancillería, juntamente con el actual subsecretario de Comercio, doctor Clark, en la comisión organizadora de la Undécima Conferencia Panamericana del Café, celebrada en la Habana, en 1937, y últimamente era delegado de la propia Secretaría ante la Comisión Técnica Arancelaria.

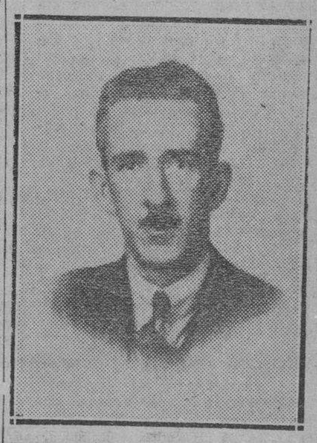

Sr. Juan Bruno Zayas

Son continuos los preparativos militares alemanes desde el 15 de agosto

PARIS, agosto 18. (Havas).—Informes fidedignos llegados a París dicen que desde el pasado martes 15, en Alemania están en activo desarrollo de grandes preparativos militares. Se han hecho más nuevas llamadas de reservistas, efectuándose al mismo tiempo grandes concentraciones de tropas, principalmente en la Prusia Oriental y en la Alta Silesia. Por otra parte la requisa ha adquirido tal amplitud, que la vida económica se encuentra desorganizada, y el abastecimiento de la población civil se hace difícil.

ESTABLECERAN EN CABO VERDE LA ESCALA DE LAS LINEAS ITALIANAS

LISBOA, agosto 18. (Havas).—El establecimiento de la Compañía Aérea Italiana Ala Littoria en el archipiélago de Cabo Verde, parece asegurado. La empresa utilizará las islas como escala de sus líneas trasatlánticas a la América del Sur.

Infórmase que hoy llegó a la isla de la Sal, una de las del grupo, un vapor italiano, que descargó 140 toneladas de material, destinado a las construcciones y equipos de Ala Littoria. Al mismo tiempo arribó un avión, también italiano, procedente de Roma, vía Villa Cisneros.

Sobre el primer centenario de la fotografía

La Academia Nacional de Ciencias Físicas y Naturales, según comunicó ayer al Jefe de Cultura del Municipio, ha designado a los doctores Clemente Inclán, Francisco Hidalgo y Andrés G. Weber, para que la representen en la sección inaugural conmemorativa del Primer Centenario del Descubrimiento del Arte Fotográfico.

El Encargado de Negocios y Ministro de la República francesa, S. S. Phillippe Grousset, disertará en dicho acto en nombre de su nación.

Dicha sección inaugural tendrá efecto en la noche de hoy sábado.

M.E.C.D. 2016

DIARIO DE LA MARINA

(S. A.)
FUNDADO EN 1832.
(Dirigido hasta 1919 por D. Nicolás Rivero y Muñiz)
DIRECTOR: Dr. JOSE I. RIVERO
ADMINISTRADOR: D. CELSO GONZALEZ
Domicilio Social: PASEO DE MARTI, Número 552.
Agente en N. York: Joshua B. Powers, Ins. 220 East, 42nd. St. New York City.

Editado por la Cía. DIARIO DE LA MARINA. (S. A.), cuyo programa consiste en la defensa de los intereses generales y permanentes de la Nación cubana, de los especiales de la Colonia Española establecida en la misma y de la unión y armonía entre los diversos elementos que conviven en el país. Art. 1o. de los Estatutos.

TELEFONOS DEL DIARIO

Dirección	M-2556
Administración	M-7911
Suscripciones	M-7911
Quejas	M-7911
Clasificados	M-7915
Jefe Redacción	M-1287
Redacción	M-7913
Sports	M-7914
Ag. Guanabacoa	XO-1584

PRECIOS DE SUSCRIPCION (Y AVANCE)

	Territorio Nacional	Extranjero	Países Fuera del Convenio Postal
Año	$ 15.90	$ 17.00	$ 20.00
Semestre	8.20	9.00	11.00
Trimestre	4.35	5.00	6.00
Mes	1.50		
Dominical Año		5.00	7.06

EDITORIALES

Causa pérdidas irreparables dilatar la solución del conflicto monetario

No es posible que Cuba ignore el destino que han tenido los $154.083,333 dejados de ingresar en ella—de 1936 a 1938—del producto de sus exportaciones, porque es de vital importancia poder determinar, en cualquier momento, el monto total de las disponibilidades en divisas extranjeras con que cuenta nuestra República. Este es el criterio de las Corporaciones Económicas en su reciente informe sobre la devaluación del peso. A juicio de esos organismos si tuviéramos el conocimiento exacto de nuestra posición en divises extranjeras disponibles, estaríamos en condiciones de sorprender en sus inicios cualquier intento de especulación encaminado a depreciar nuestro signo. Esto, además, nos ofrecería la ventaja de poder determinar fácilmente quiénes eran los especuladores y tomar a tiempo las medidas represivas que fueran pertinentes. De tales palabras se deduce que la ausencia del país, en un trienio, de más de ciento cincuenta millones de pesos, producto de sus exportaciones, ha llegado ya a preocupar a nuestras clases vivas que se dan perfecta cuenta de que esta anomalía ni puede ni debe perpetuarse. Con tal motivo las Corporaciones Económicas sugieren varias medidas, que llaman de vigilancia, y que también fueron expuestas en el documento que antes citamos. Entre ellas, obligar a las instituciones bancarias a prestar declaración jurada de las disponibilidades en divisas extranjeras que tengan en el exterior, y obligar a los exportadores a prestar una declaración semejante acerca del destino que dan a ese numerario.

Creemos que el Gobierno debe participar de la propia inquietud de las clases productoras de la nación, con respecto a la forma en que se empleen los millones de pesos que cada año dejan de ingresar en el país. Asimismo le asiste cierto fundamento para temer que una parte, al menos, de ese dinero regrese a través del mercado monetario contribuyendo a devaluar nuestro signo. La persistencia de la baja de la plata es cosa que debe llevarle a todas las indagaciones, porque le significa al pueblo una sangría que, en dos años y siete meses, le ha costado la extracción de más de doce millones de pesos, como evidencian datos fidedignos recogidos por la Secretaría de Hacienda. Si, como afirman las Corporaciones Económicas, no hay saturación de moneda nacional en el mercado, ni ha sufrido lo más mínimo el valor intrínseco de nuestro disco plata, y si, como tiene comprobado la propia Secretaría de de Hacienda, la demanda de nuestra moneda ha sido superior a su oferta, a todo lo largo del período de la devaluación, no cabe duda que hay que buscar la causa del fenómeno en factores ocultos, hasta ahora, a la mirada de los gobernantes. Por suerte, en sus manos está el restablecimiento de nuestro crédito monetario ejerciendo el control sobre las exportaciones, como le hemos venido aconsejando semana tras semana. La fórmula es bien sencilla: obligar al canje de los dólares producto de la exportación, a la par, por plata cubana a los importadores. A esta medida, de alta previsión, y que tiene a su favor el antecedente de su brillante éxito en otros países, sólo se oponen los que son beneficiados con un provecho ocasional, emanado de la devaluación, frente a la industria, el comercio y el pueblo que, angustiosamente, vienen reclamando la paridad efectiva del dólar y el peso, único modo de que cese la sangría de millones que nos vale la prima que tenemos que pagar por aquél y que ocasiona al país una verdadera anemia.

El Gobierno debe tener en cuenta que toda dilación, en tal sentido, se traduce en pérdidas para las clases productoras y el pueblo, de las que será difícil resarcirse. Porque ese dinero que se le está extrayendo a Cuba, por el misterioso cauce de la devaluación, anula muchas energías y hace cada vez más difícil una rehabilitación económica que todos deseamos, pero en la cual no puede ni pensarse mientras no sea resuelto el conflicto de la moneda, acaso el más grave, en el orden económico, que se le ha presentado a la República en el curso de sus treinta y siete años de vida accidentada y casi siempre infeliz.

Por la limpieza de la Capital

Hemos hablado de la imperiosa necesidad de tomar ciertas medidas para que la Habana recobre su condición de ciudad pulcra, tan alabada por los extranjeros. En Palacio hubo recientemente un cambio de impresiones entre el presidente de la República y algunos secretarios del despacho, para tratar del agotamiento de ciertos créditos cuya nutrición resulta indispensable, toda vez que corresponden a servicios públicos de inexcusable prestación. Entre esos créditos figuran, sin duda, algunos del departamento de Sanidad. Y creemos que no puede haber otros de mayor urgencia e importancia. El saneamiento de las ciudades, la lucha contra las epidemias, la labor profiláctica e higiénica en las poblaciones y en los campos, son actividades que no toleran receso.

Lo mismo cabe decir de aquellas tareas encomendadas a la Secretaría de Obras Públicas y que están íntimamente relacionadas con la higiene de las poblaciones. En lo que a la capital se refiere, se viene notando desde hace algún tiempo una creciente deficiencia en la limpieza de calles, parques y paseos. La misma recogida de las basuras no se hace con la regularidad y efectividad a que estábamos habituados. La realidad es que nuestro San Cristóbal de la Habana no es ya la ciudad pulquérrima de otros tiempos.

Ahora resulta que está contribuyendo a la menor limpidez de la urbe el mal estado de unas seiscientas chimeneas que, por carecer de ciertos dispositivos obligatorios, arrojan diariamente grandes cantidades de hollín sobre las calles, sobre las fachadas de las casas y sobre los claros fluses veraniegos de los transeúntes. Pase que Londres, Chicago y Detroit, ciudades popu-losas y altamente industrializadas, no puedan conservar muy limpia su atmósfera por el negro de humo que despiden sus miles de chimeneas. Pero no hay razón alguna para que le pase lo mismo a la Habana, cuyas industrias se hallan, por disposición de las leyes y reglamentos, fuera del perímetro de la urbe. Sanidad debe obligar a los propietarios de los edificios en que esas chimeneas están instaladas a que cumplan todas las ordenanzas vigentes en la materia. Mientras esos seis centenares de chimeneas vomiten sus residuos sobre la ciudad, será muy difícil que ésta se mantenga limpia. Por otra parte ello causa un grave perjuicio a los propietarios e inquilinos de las casas que tienen que soportar esa lluvia cotidiana de tizne.

Debe hacerse un esfuerzo para inyectar aquellos créditos de Sanidad y de Obras Públicas indispensables para la limpieza y el ornato de la ciudad. Se aproxima ya la temporada turística. Hay los mejores augurios sobre ella. Sería penoso que nuestros visitantes se llevasen una impresión desagradable por el pobre estado de limpieza de la ciudad.

Comprendemos que el Tesoro atraviesa por una situación de crisis. Pero sabemos, por otra parte, que se ha notado cierta reacción en las recaudaciones. Hágase una jerarquía lógica de los servicios a prestar y comiéncese inmediatamente por aquéllos que no admiten demora y cuya suspensión está irrogando un serio perjuicio a la colectividad.

Entre los primeros ha de estar forzosamente el cuidado de la capital de la República. Es una cuestión de conveniencia y de decoro nacionales.

DESDE PARIS

MAETERLINCK Y LA RADIO

El autor de «Monna Vanna» se mezcla en la discusión. Paul Reboux ha recogido de sus labios la respuesta a una pequeña encuesta parisiense sobre la radiofonía, en la cual Maeterlinck aboga por los postes especializados.

Entendámonos. Eso de los postes especializados quiere decir aquí «emisoras dedicadas a un solo asunto, a una sola materia». Según Maeterlinck, las emisiones radiofónicas debieran estar divididas por lo menos en tres especialidades: las ediciones dedicadas a las gentes primarias; las que sólo tienen que ver con las cuestiones científicas y sus múltiples ramas, y las que se dirigen exclusivamente a los artistas y a los intelectuales.

Y agregó:

«Por el momento, estamos todavía, todos sin excepción, en la radiofonía para primarios».

Es decir, que un hombre de su calidad excepcional, está obligado a escuchar, antes que una conferencia científica o una charla sobre poesía; antes que un estudio sobre el teatro de Racine o un ensayo sobre filosofía; antes que la historia griega o que los descubrimientos arqueológicos de la Bretaña; antes que un artículo de crítica pictórica o que un viaje de André Siegfried; antes que un estudio sobre Tolstoy o que un tratado sobre egiptología, dos valses, tres jazz band, dos rumbas, una canción melíflua de Tino Rossi y el último discurso del Führer, el todo salpicado con las cotizaciones de la Bolsa, estridentizado con los choques de automóviles.

¿Y qué duda cabe que Maeterlinck tiene razón?

Así debiera ser, no sólo en Francia, sino en todo el mundo.

Ahora que el radio es «una escuela» y un «periódico», ahora que el radio resulta ser al mismo tiempo un «boletín de la Bolsa» y una «tribuna electoral», una «crónica deportiva» y «un piano de valses», nada resulta más justo que organizarlo en la disciplina de la especialización.

Si usted desea escuchar la última palabra en materia de literatura, busque invariablemente el Poste X. Si quiere oír a Mussolini o a Chamberlain, busque el Poste Z. Si desea saber lo que pasa en las profundidades del mar, busque el Poste L. (Y si no quiere saber nada—dice monsieur de La Palisse, el Pero Grullo galo—tuerza el botón a la izquierda, hasta que le suene así: ¡click!).

Bromas aparte, yo creo que la sugestión de Maeterlinck nos «desprimaría». Los códigos del aire están aún por ser sometidos a disciplina. Reina una cacofonía heroica en las casas emisoras. Una indigestión pantagruélica, no sólo por la cantidad, sino por la calidad disparatada de los platos que nos «aplican», con mano indiferente e ignorante. No se sale limpio, de una media hora radiofónica. Se sale maculado de inmundicias y de cretinismos. Vemos a Beethoven codeándose con las últimas novedades del almacén X. Vemos a Verlaine codo con codo con las aspirinas Z. Vemos a Bergson del brazo con la tarifa de precios de los mercados. Inmediatamente antes de que Valéry nos hable del Dante estamos obligados a escuchar un discurso de Daladier, e inmediatamente después debemos extasiarnos delante de los acordeones sensuales de un bal mussette.

Toda esa ensalada quedaría lógicamente encasillada si se adoptara la radiodifusión especializada, como lo pide el gran poeta belga. Las músicas gregorianas de la iglesia no andarían revueltas con los hechos de sangre, ni las «fugas» de Mozart saldrían al aire público de bracete con las previsiones meteorológicas.

Habrá que llegar a eso.

Hoy o mañana.

Pues mejor hoy que mañana...

Eduardo AVILES RAMIREZ

Epistolario de OTEYZA

Sr. Víctor Lascano.
La Habana.

Distinguido amigo:

Aun cuando usted lo diga honrando su modestia, no deja de tener un fondo de verdad. En efecto: «es materialmente imposible que un solo Ministro, mantenga relaciones regulares y permanentes con tantos gobiernos a la vez». Y así el gobierno de la Argentina hará bien en dividir una Legación cuyas funciones alcanzan a Cuba, Santo Domingo, Haití, Panamá, Costa Rica, Honduras, Nicaragua, El Salvador y Guatemala.

Pero, por de pronto, bien hizo creando la óctuple Legación, puesto que designó a usted para ocuparla. A usted, viajero observador y escritor fácil, que, con el viaje obligado a los ocho países para presentar sus cartas credenciales, ha escrito este ameno libro titulado «Tournée Diplomática». Acabo de leerlo y felicitando estoy a usted sinceramente.

No constituye labor sencilla, ni mucho menos, hacer obras de viajes. Y no lo constituye, precisamente, porque requiere sencillez. Ante el espectáculo de la Naturaleza, varia y por varia hermosa, el viajero se exalta. Además, cuando éste entra en las ciudades donde la mano del hombre lo natural embelleció artificialmente, siente el humano orgullo. Circunstancias ambas de exaltación y enorgullecimiento, que al literato llevan a cincelar su estilo. Así el literato que viaja y narra sus impresiones, expuesto está a perder la llaneza que Cervantes recomendara.

Usted ha logrado escapar de ese peligro con habilidad suma. Y cuidado que, dado el recorrido que hizo usted, era peligro inminente... Pasando de la Argentina a Chile, hubo de cruzar los Andes. Después navegó de Santiago a Valparaíso, y al llegar a Pisco, todavía se alargó para visitar Lima. Luego atravesó el canal de Panamá, hizo escala en Kingston y llegó a la Habana. Grandes paisajes y grandiosas construcciones, tan propicios los unos como las otras a **victorhuguear.**

Esto era sólo la iniciación del viaje de usted. El viaje continuado en seguida recorriendo la isla de Cuba longitudinalmente, para ir a embarcar en el Santiago de aquí con rumbo a Santo Domingo. De regreso realizó una escapada a Nueva York nada menos. Y vuelta a reanudar el protocolario peregrinaje, yendo a la ciudad de Panamá, para volar desde ella, sucesivamente, a las ciudades de San José, Managua, Tegucigalpa, San Salvador y Guatemala. Un **record** de aviación, completado al fin con nuevo vuelo de Rancho Boyeros a Port-au-Prince. En la parte aérea de su viaje debió usted sentirse casi águila o cóndor.

Pero ni el haber elevado tanto su persona motivó que usted elevara su estilo a las regiones del engolamiento y de la pedantería. Todo el relato de su viaje está escrito con la espontaneidad del conversador que cuenta lo que viera en familiar plática. Y éste es el mérito supremo del libro de usted.

Se lo digo, pues veo que lo ignora. Excúsase usted de ello en el preámbulo, diciendo: «Ahí van estas páginas de mi Diario, tales como salieron de la pluma, sin afeites ni retoques». Pero, amigo Lascano, si eso es lo que hace tan agradable de leer «Tournée Diplomática»...

Teniendo usted fortuna en todo lo que escribe, deja de tenerla cuando a excusarse pasa. Pues también se excusa usted de emplear en el título de su obra la palabra francesa **tournée**, ¡que está perfectamente empleada! Se admite en castellano para expresar los recorridos teatrales. Y algo así es lo hecho por usted. Llegaba a la capital de cada uno de los países, representaba su función ante el presidente y salía a dar otra ante otro «Tournée Diplomática» puede y debe titularse lo que diplomática **tournée** ha sido.

Insisto en mi sincera felicitación, al terminar reiterándome de usted atento amigo q. e. s. m.

Luis DE OTEYZA

La Habana, 19 de Agosto de 1939.

EN PALACIO

por Roseñada

«Firmó Laredo el decreto para el examen de los locutores».

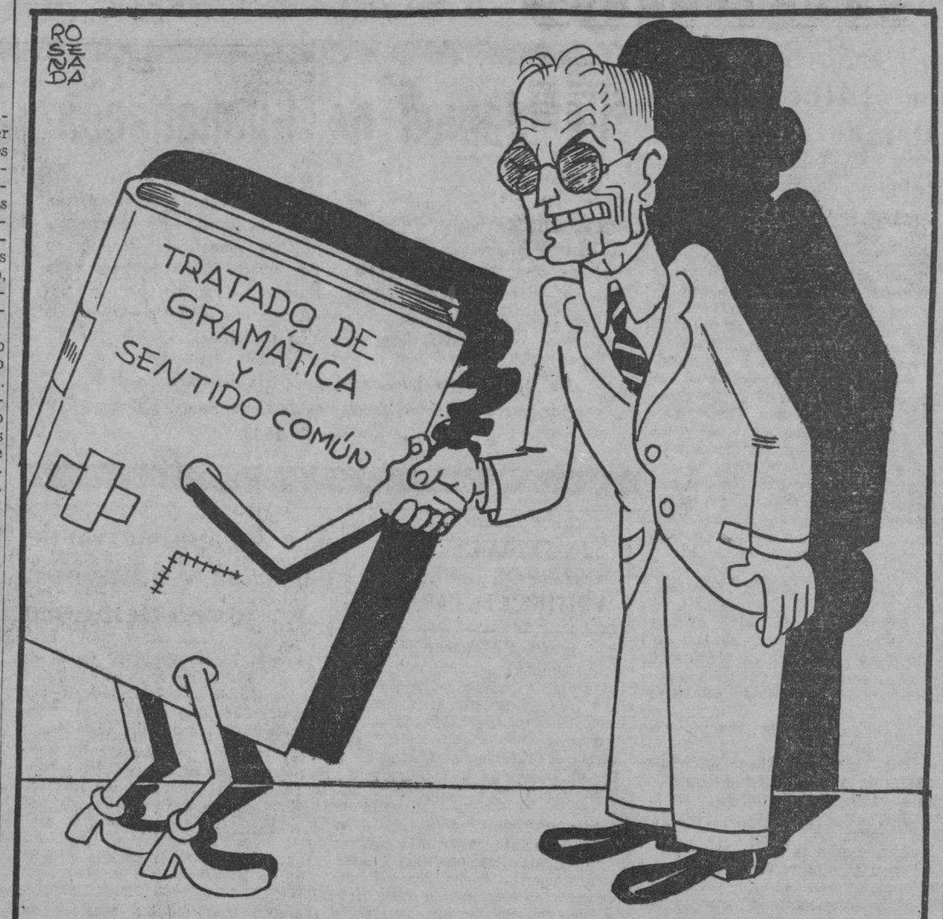

—Lo felicito señor Presidente...!

EL PAIS MAS MISTERIOSO DEL MUNDO

Con el avión, el paquebote, o el ferrocarril, se puede ir a todas partes. Se puede pedir un billete a Cook, o a la American Express para las Indias, para China, para México, para Rusia, para Alaska...

Hay, sin embargo, un país que permanece rigurosamente cerrado, sean cualesquiera las influencias de que se disponga: se trata de la tierra tibetana, en Asia Central. Las autoridades chinas declinarán amablemente toda petición:

—No respondemos de su seguridad en los pasos de Sikang—dirá sonriendo el oficial chino al que se acude a consultar.

Las autoridades rusas se encogerán de hombros y, sin decir nada, mostrarán, en el mapa, los inmensos desiertos helados que rodean el norte del Tibet. Las caravanas tardan varias semanas en atravesar las planicies que jalonan los esqueletos de los que murieron de frío y de hambre.

Y si, desesperadamente, se os ocurriese dirigiros a los ingleses que controlan los caminos que van hacia Lhassa, por el Sur, atravesando los estrechos pasos de Sikkim, tropezaréis con una doble negativa: la fría y neta de las autoridades del Imperio anglo- indio, y la amable, pero también concreta, del gobierno de Lhassa.

No hay nada que hacer: defendido por la Naturaleza, bordeado bien por las más altas montañas del Mundo, bien por los únicos desiertos de hielo de nuestro planeta, el Tibet puede desafiar a la moderna civilización.

¿Pero cuál es el pueblo que vive en esa tierra extraña?

Monjes, pastores, ascetas

¿Por qué está vedada esa tierra, bajo pena de muerte, a los extranjeros? No son consideraciones políticas o económicas las que dictan tal actitud: las riquezas en oro, en piedras preciosas, en minerales, del Tibet no están explotadas. Es más profundo el motivo: el gobierno Tibetano de Lhassa, capital del Tibet, es, al mismo tiempo, político y religioso. El dueño del Tibet es una especie de Papa-Emperador asiático. Goza del derecho de vida y muerte, dentro de su territorio: e impide la entrada en él para que los extranjeros no pisen la «tierra de los dioses», así como para que no se haga política internacional en el suelo de su nación.

No se halla solo ese omnipotente Dueño tibetano; le rodea la temible Asamblea de los jefes de los grandes monasterios del país, también poderosos señores que poseen territorios inmensos en la nación. Esos monjes soldados, esos altos Lamas, rigen monasterios que constan cada uno de 4 o 5 mil religiosos, que constituyen verdaderas plazas fuertes a través del Tibet.

Los magos que poseen su Universidad

¿Cómo viven esos lamas? Reunidos por grupos, unos se consagran al estudio, otros a la administración de los dominios, de los que son copropietarios. Hay también quienes se especializan en Astrología, Magia y Ciencias Ocultas: los lamas tibetanos tienen, en toda Asia, reputación de magos terribles, expertos en el arte de inventar venenos, de los encantamientos de odio y de amor... Lhassa, es, tal vez, la única ciudad del mundo en la que existe una Universidad de la Magia, reconocida oficialmente por el gobierno central de la ciudad misteriosa, y que tiene su sede en el gran palacio de Potala. Esta palabra significa, en tibetano, «la mansión de los dioses». Potala, por tanto, es la capital de Asia Central religiosa, y el centro que atrae a los peregrinos desde todos los rincones asiáticos.

La Basílica Fortaleza

En la planicie donde se halla construida la ciudad santa se alza una colina, bastante alta: «la montaña roja». En la roca de la montaña misma hay edificada una inmensa construcción, llena de cuevas y largos subterráneos que se prolongan por las entrañas profundas y oscuras de dicha «montaña roja». Compónese de un gigantesco conjunto de palacios, pórticos, escaleras, dorados tejados que brillan al sol. Por las noches—claras noches de Asia— se celebran las procesiones de los lamas, portadores de antorchas enormes, que recorren las inmensas escaleras y que bajan desde lo alto de la santa colina cantando himnos sacros en honor de sus dioses protectores

Esta extraña basílica-fortaleza es la mansión del Pontífice-Emperador de los lamas, al que llaman Dalai-Lama. La fe en su santidad es grandísima en toda Asia; se asegura que él y los jefes de los grandes monasterios del Tibet son encarnaciones humanas de los dioses, bajados del cielo para proteger y guiar a los hombres...

Aparte de estos lamas en estos monasterios, los fértiles valles tibetanos están habitados por pastores de rebaños nómadas, salvo en los centros de población, en las ciudades que a menudo aparecen rodeando uno de esos monasterios de importancia, lo mismo que en la Edad Media, en que el pueblo se ponía al abrigo, a la sombra de la fortaleza, o castillo, hacen ellos ahora. Los demás habitantes del Tibet y muchas de estas agrupaciones, o poblaciones erran en las caravanas que transportan la sal, el té, la seda, el almizcle, la lana; y llevan una existencia de viaje, de imprevisto, de perpetuo movimiento. El Tibet es, de todos los que conozco, el único país del mundo en que las mujeres tienen varios maridos. Cada mujer se desposa no sólo con un hombre, sino, además, con todos sus hermanos. Perdura el «matriarcado» primitivo de todas las antiguas civilizaciones.

Cuando muere un tibetano, los lamas del próximo monasterio van a ejecutar todos los ritos fúnebres, que siempre son impresionantes: si los astros lo han aconsejado, en la consulta que a ellos se hace, el cadáver se lleva a una colina: unos lamas especialistas descuartizan el cadáver para facilitar a los animales del aire y de la tierra el rápido y macabro trabajo de hacer desaparecer el cuerpo.

Los ritos secretos

Además de las enormes agrupaciones de lamas, o sea de los descritos monasterios, hay también ermitas perdidas por los valles desiertos y existe una categoría de lamas que se dedica a ritos secretos que datan de tiempos muy remotos.

Contemplad a ese lama-brujo, que da comienzo a sus invocaciones, bajo la tienda que ilumina débilmente una lamparilla de altar; mueve con lentitud sus instrumentos rituarios, el damarú, tambor mágico, fabricado con dos cráneos humanos, seccionados y pegados por la parte superior; las dos caras que quedan al descubierto están cubiertas, para que el sonido pueda producirse, con piel humana, bien estirada, tensada, y una corrhuela floja, para pegar, alternativamente, contra una y otra cuando se agita el instrumento; el lama tiene también, al alcance de la mano, su trompeta hecha de un fémur humano y su copa de sangre fabricada igualmente con un cráneo humano engastado en plata.

El lama ha encendido las lámparas de altar y ha trazado en el suelo, con polvos y pastas coloreadas, los mágicos círculos protectores. En voz alta convoca a los dioses tibetanos, los genios que dan la protección.

El viento se ha levantado en las cercanas montañas y aúlla, ahora, en el valle: la tienda del lama-brujo tiembla, y se bambolea, como un barco en plena tempestad. Absorto en la meditación, no oye nada, no ve nada. Pasará así toda la noche, ensimismado en sus operaciones misteriosas; al día siguiente por la mañana, el rico propietario por el que ha rogado, para el cual ha «trabajado», durante la noche entera, con el fin de que la suerte le acompañe en la recolección de sus cosechas y en la cría de sus ganados, acudirá a recompensarle devotamente.

Hay algunos ascetas, en fin, que en el deseo de seguir ciertos ejercicios de yoga, es decir: de disciplina física y mental a la vez, hacen que les encierren, emparedados, en una caverna, durante varios años. En la más obsoluta oscuridad meditan, crean fantasmagorías imaginarias y viven gracias a un ventanillo horadado en la muralla. Salen descarnados, como esqueletos vivos, iluminados. La aureola de santidad que les rodea es grande en el Tibet.

A veces ocurre que no se horada el ventanillo. El asceta ha de morir de consunción. Entonces, la sagrada gruta, habrá de ser, y es, su tumba.

Leyendas... Verdad

A la sombra de esos misteriosos monasterios de Asia se acumulan extraordinarias historias; se habla de tal determinado lama que tiene poder para resucitar a los muertos; se da el nombre de otro que cura a los enfermos y las enfermedades; hay monasterios secretos, los gompa, donde unos lamas extraños preparan drogas que dan la inmortalidad y en los que se dice que viven seres humanos varios centenares de años...

¿Leyenda? Puede ser... ¿Quién podrá saber la verdad? Asia encierra aún muchos misterios, los fenómenos de los Yoguis ya son, de por sí, bastante sorprendentes y están comprobados. ¿Quién será capaz de conocer el poder de esos hombres?

Recuerdo que, durante mi viaje por Asia, caminaba un atardecer al pie de los gigantescos valles del Himalaya; mi guía hindú me señaló, del otro lado de Hardwar, una gruta inaccesible a primera vista, en el flanco mismo del derrumbadero que se abría al borde de la vereda.

—Allí vive un ermitaño, un tibetano —me dijo— Nadie, en la comarca, sabe cuando llegó al paraje. Nueve meses del año está enclaustrado en su agujero: la nieve le impide toda comunicación: cuando se funde, se le ve salir al lama, al yogui, tan resplandeciente de salud y tan tranquilo, como si acabara de entrar... Constituye para nosotros un gran misterio.

Contemplaba la gruta que se abría sobre el abismo de un centenar de metros. No había sendero visible. ¡Vivía allí un hombre! ¿Qué sería para él el universo? ¿Cuáles serían sus pensamientos? De improviso representóse, a mis ojos todo el Tibet desconocido que estaba detrás de las cimas inmaculadas, los picos de hielo rosados por el sol poniente; pero la noche caía rápida y en la niebla, que ascendía de la tierra, el agujero de sombra en que residía el Sabio, desapareció en la penumbra de la montaña.

J. Marques-Riviére.

EL TIBET ACABA DE ELEGIR SU PAPA-EMPERADOR

(Es un reportaje de J. Marques-Riviere).

Queda en el mundo un país habitado y sin embargo inaccesible, un país secreto y casi sin violar por los extranjeros; es el Tibet. Todo parece conjurarse para impedir el acceso, o, si por casualidad, o suerte extraordinaria, se ha podido penetrar, que no sea posible salir. De este modo los secretos se han ido guardando y transmitiendo, entre sí por los lamas sin traicionarse, desde milenios. Este reportaje que hoy se presenta tiene sin embargo carácter de verdaderamente excepcional. Jean Marques-Riviére es ante todo un gran viajero, un audaz explorador, a quien nada espanta y al que el demonio de la aventura, tanto como el de deseo de saber y conocer, ha llevado por todos los caminos del mundo, fuera siempre, eso, sí, de las rutas trilladas. Es uno de los raros europeos—pueden éstos contarse con los dedos de la mano—que habla el tibetano y que se ha acercado a los lamas con esa audacia suya que ignora lo que es el desfallecimiento. Su relato, sencillo y documentado informa como el film más real y logrado. Su actualidad no escapará a nadie en el instante en que, tras cinco años de dudas y de buscar sin descanso, el sucesor del Pontífice de Lhassa, el Dueño de la Iglesia Amarilla, acaba de ser descubierto por los lamas sagrados en Asia Central, en Taersu, cerca de Koko-Nor. En Europa se ignoran los extraños ritos que confirman este «reconocimiento». El niño tiene que señalar los objetos que pertenecieron a su antecesor, su vaso, sus rosarios, su escritorio, entre un gran número de objetos diversos de la misma clase colocados ante él. El elegido de ahora no tiene más que cinco años, pero la autoridad con que ha reconocido lo que perteneciera a su precedente encarnación, ha conmovido profundamente a los lamas. En medio del mayor respeto por parte de todos, y con gran pompa, formóse la caravana, que tras veinticinco días de marcha atravesando el Tibet le ha de llevar a Lhassa.

x x x x

FECHAS Y ANIVERSARIOS

Agosto 19

En 1531 murió en la hoguera, en Londres, convicto y sentenciado por herejía, Thomas Bilney, considerado como el mártir inglés de aquel siglo.

En 1845 murió en Santa Catalina (Brasil) Don José Rivera Indarte, literato argentino, uno de los más fogosos combatientes contra la dictadura de Rosas.

En 1750 nació en Legnano, Italia, Antonio Salieri, el célebre compositor italiano que fué maestro de Cherubini y de Beethoven.

En 1856 murió en Estresbnrgo Charles Gerhardt, el famoso químico francés, a quien se debe el descubrimiento de la aspirina.

A TRAVES DE LA VIDA

REVACUNACION

Ha sido siempre una nota característica los estrategas de café, que son aquéllos que alrededor de una mesa la dividen a usted el Austria con más facilidad que la que emplearían en descuartizar un pollo.

Sin excitación, separan la Bohemia que ponen en un plato aparte, desprenden la Polonia, dividen la Transilvania de la Yliria, descuartizan el Tyrol y la Bucovina, reparten ciudades como Trieste y Fiume, al igual que los menudos del ave y detallan el águila bicéfala con una destreza de carnicero al por menor.

De estas gentes, que existen igualmente en todas partes y que desbarran del mismo modo en la Habana que en París, dice Clemente Vautel—un escritor muy espiritual que se lee en todo el mundo—salen los Napoleones y los Talleyrand de café con leche «y media tostada de arriba», que es característico de Madrid.

Creo haber referido hace tiempo que cuando la guerra de España, en Melilla, plaza fuerte, que terminó diplomáticamente el general Martínez Campos, eran infinitos los que en la mesa del café simulaban las operaciones, haciendo aparecer como la fortaleza de Melilla a su taza de café y como los fuertes de Ostrogordo, Cabrerizas Altas, Cabrerizas Bajas y otro más, cuyo nombre no me viene en este momento, las copas de cognag que tenían ante sí los oyentes. Explicado el plan de batalla que debía hacer el pobre general Margallo, que allí murió acribillado a balazos (y no se puede exigir más a un militar para demostrar su buena fe) el estratégico de café comenzaba por hacer una salida, apoyado por la artillería y tomaba el primer fuerte y para hacer más gráfica la explicación se bebía la copa de su vecino más próximo. Así continuaba avanzando y tragando las representaciones de las demás plazas fortificadas hasta llegar al mismísimo monte Gurugú que si lo simbolizaba algún pastel o «pan de gloria», también lo engullía para mejor representar a la victoria.

No he podido olvidar nunca aquellas explicaciones tan instructivas y tan fantásticas al par que divertidas de una guerra en extremo original, que yo presencié de turista, viajando con mi esposa que por nada tuvo que sobresaltarse en lo que, naturalmente, debía ser una situación anormal. Por eso hoy, en la nueva faz de los acontecimientos, observo con mucha atención a esos individuos de aire reservado, un poco misterioso, que sonríen enigmáticamente y guardan, a ratos, silencio profundo. Los destinos de la Europa están, si no en sus manos, al menos en sus mentes y nada sucederá que no lo hayan previsto ya sus claras inteligencias haciendo la repartición de la tierra.

Estos diplomáticos que reorganizan la Europa (a base de la Prensa Asociada) son, tal vez, incapaces de gobernar sus propios hogares; mientras hacen política exterior, su interior se disloca, exactamente como el Austria. Y cuando a la noche, después de haber laborado mucho por la patria, la esposa le recuerda, en la soledad de la vivienda, toda la amargura de una vida insólita, originada por los enormes gastos que la Nación no ha querido o no ha sabido limitar, entonces... tampoco se dan cuenta.

¡No importa! Los pueblos tienen, hoy, el derecho de hacer ellos mismos su diplomacia y sin saber una palabra, son muchos los Jerónimo Paturot que en busca de una posición social están dispuestos a amputar los imperios.

Es verdad que los profesionales tampoco suelen tener éxito en ese género de operaciones, pero sí oímos a cada rato lo que dicen los estrategas de la cuestión pública que se reduce únicamente, como todo el mundo sabe, a seguir la fortuna de más hábil que abra para sí con la llave mágica del «Sésamo» todas las situaciones y penetrar en todos los misterios.

Héctor DE SAAVEDRA

El Mundo de Mañana

(LA FERIA MUNDIAL DE NEW YORK)

— XLIV —

El edificio de la Aviación es una de las más atrevidas concepciones arquitectónicas imaginables. Los arquitectos, Lezcaze y Gordon Carr han levantado allí un hangar en el que han querido expresar la idea del **vuelo en el espacio.** La parte posterior es como una taza, invertida, cortada en dos, a través del centro. Del hueco sobresale una pirámide truncada, yacente, debajo de cuyo extremo superior avanza un triángulo equilátero, superpuesto, sobre otro, mixtilíneo, dos de cuyos lados rectos se extienden hacia el exterior, como dos alas.

Dentro, pendiente del techo, hay colgado un transporte aéreo al cual tiene acceso el público, al que se le permite manipular los controles.

En otras secciones del pabellón, en sendas exhibiciones, se ofrecen múltiples y variados tipos de aeroplanos e hidroplanos. Y, en otras, una colección de motores, desde el más primitivo hasta el último modelo.

Aparte, una completa exhibición de aparatos usados en la aviación, desde el carburador y los instrumentos utilizados en la navegación aérea, hasta el más completo sistema de telegrafía inalámbrica.

Como en muchas otras exhibiciones de la Feria; como en casi todas, para ser más exacto, si el que concurre a este pabellón, además de mirar, VE, cosa que sólo ocurre a un limitado porcentaje del público que acude a esta clase de exposiciones, puede obtener una ilustración bastante amplia de lo que son las máquinas aéreas. La obtendrá, con toda seguridad, con mayor amplitud que la que pudiese obtener con largos y abstrusos tratados acerca de la materia.

Es más: dada la facilidad que en el edificio de la Aviación se da al público, para que éste pueda manejar los controles del gran avión suspendido en el aire si el que intenta hacerlo tiene la más leve noción de lo que es la navegación aérea, saldrá de allí con un conocimiento lo suficientemente comprensivo de cómo se maneja y cómo actúa un avión durante el transcurso del vuelo.

He aquí la parte educacional de las grandes Ferias, que ameritan el consiguiente gasto de acudir a ellas.

Comparte con la General Motors Co., la impresión del público visitante de cuál es la más grandiosa exposición de la Feria de New York: la que ofrecen los ferrocarriles.

Veintisiete de las más importantes compañías ferrocarrileras del Este de la Unión patrocinan la que ahora, siquiera pálidamente pasaré a describir, y que está situada en un pabellón que es, por mucho, el más amplio de la Feria. Tan amplio es, que puede compararse favorablemente con el edificio del Museo Metropolitano de Arte, situado en la Quinta Avenida, en la ciudad de New York.

La exposición está dividida en tres grandes sectores correspondientes a los ferrocarriles en su construcción; los ferrocarriles en el servicio; y los ferrocarriles en parada.

El primero se halla situado bajo la gran cúpula del edificio y allí puede apreciarse en detalle cómo se fabrican las locomotoras y los carros de pasajeros y de carga. Ascendiendo el visitante por una rampa, para sea ante un enorme diorama escénico que afecta el aspecto de un paisaje montañoso que alcanza unos ochenta o noventa pies en su base y unos veinte o veinticinco pies de alto. Allí, con un realismo maravilloso, va viendo uno como ocurren, desde la obtención de la materia prima, el mineral, al ser extraído de la tierra, hasta que el producto terminado —una locomotora— se una al servicio de los ferrocarriles.

El interior de la montaña encierra el más completo despliegue de material ferrocarrilero que jamás se haya mostrado en una Exposición Universal. Una serie de modelos, hechos a una escala mayor, son vistos en servicio activo y es curioso observar las miradas que los chicos que son llevados a esta gran exhibición echan sobre aquellos trenes, que a ellos les parecen juguetes y que son, no obstante, la obra paciente de expertos ingenieros que, han tenido que hacer múltiples cálculos, para lograr su construcción.

Como la exhibición de la General Motors, ésta de los ferrocarriles no puede ser descrita en una sola cuartilla. Y es ahora más que nunca, lector, que yo quisiera poseer un gran poder descriptivo para darte una vívida idea de lo que es aquello. Pero trataré, en lenguaje sencillo llevarte en mi próxima crónica, a través de aquella magnífica exhibición, mostrándotela tal como yo la vi.

José CAMINERO.

BIBLIOGRAFIA

Pblicaciones recibidas

JCVENTA.—Revista Mensual de Literatura. Director: Manuel Nuñez N. Progreso, Yucatán, México. Julio 1939. Tomo VI, No. 7. Entre las Revistas que se publican en la hermana República de México se encuentra ésta que por su material y por su magnífica información gráfica merece contarse entre las mejores de aquella ciudad. Artículos de interés, poesías, cuentos etc. componen sus páginas, y firmas conocidas calzan sus trabajos como: Abelardo Barrera Osorio; Constancio C. Vigil, Agenor Argüello, M. E. Molinari-Romero, Rafael Uribe Uribe, y Francisco Vallhonrat, cuyo retrato aparece en la portada con unas palabras laudatorias al pie, en las que lo citan como el mejor cuentista de Cuba.

VARIEDAD.—Revista Mensual Social e Informativa. Dallas, Texas, México. Julio 1939. Año III, No. 18. Director: Salvador Cervantes. Interesante publicación mexicana que trae valiosas colaboraciones de escritores y poetas americanos. Su sumario contiene: Aguila que cae, poesía de Abelardo Barrera Osorio; El México que no se ve, por Ana Salado Alvarez; La Bomba de Incendios, por Francisco Vallhonrat; Te quiero... (poesía), por Carmen Jaume; Poesías de Carlos Orama Padilla y otras colaboraciones de similar interés.

VIDA.—Revista de la Salud por la Higiene Natural. Organo Oficial de la Asociación Naturista, "VIDA". Director: José Dorta Rodríguez. La Habana, Agosto 1939. Año IV No. 41. Varias finalidades persigue esta magnífica publicación mensual, entre otras: procurar por todos los medios a su alcance el mejoramiento moral, físico e intelectual de sus asociados. Combatir por medio del ejemplo y de la propaganda adecuada, toda clase de vicios y hábitos perjudiciales para la salud moral y física del ser humano. Cultivar las relaciones más cordiales y mantener el intercambio de ideas con todas las demás instituciones similares a esta Asociación, tanto nacionales como extranjeras, etc.

En sus páginas se encuentran colaboraciones interesantísimas basadas y orientadas todas ellas a lograr las finalidades precedentes.

M.E.C.D. 2016

VIBOREÑAS

SIMPATICA BODA.—En la iglesia parroquial de Jesús del Monte contraerán matrimonio esta noche a las diez, la bella señorita Susana Cabrera y el caballeroso joven José Díaz Gómez.

Familiares y amigos de tan enamorados jóvenes se reunirán en aquel hermoso templo para presenciar tan simpática ceremonia.

FIESTA BAILABLE.—En los salones del Club San Carlos, la decana de las sociedades viboreñas, se ofrecerá esta noche un baile como homenaje a los graduados en el último curso de la Escuela Profesional de Comercio.

Grande es el entusiasmo que existe para esta fiesta que promete resultar muy alegre y concurrida.

EL TE DE MAÑANA.—En el Club Náutico de Marianao tendrá lugar mañana durante toda la tarde el anunciado té bailable que periódicamente ofrece la entusiasta Directiva a sus muchos asociados.

Como en todas las fiestas de aquella simpática sociedad de la Playa que preside con tanto éxito nuestro particular amigo el señor Carlos Fernández Campos, reinará la mayor alegría y animación.

La orquesta de los Hermanos Castro amenizará el baile desde las seis de la tarde hasta las diez de la noche.

LA DICHA DE UNOS PADRES. Grande e infinita es la dicha que experimentan en estos momentos los jóvenes y simpáticos esposos Pepe Sorbolla y Carila San Pedro con el feliz nacimiento de una hermosa y linda niña, fruto de su venturosa unión.

Reciban tan complacidos padres nuestra enhorabuena.

MISA DE REQUIEM.—Pasado mañana, lunes, a las ocho y media de la mañana se celebrarán en la capilla del Convento de Santa Catalina, en la calle veinticinco y Paseo, en el Vedado, solemnes honras en sufragio del alma de la que fue buena y bondadosa dama, Lolita Valdés de Medel, fallecida recientemente.

A tan piadoso acto, que como tributo de cariño y de recuerdo a su memoria ofrecen sus familiares, invitan a todas sus amistades, su viudo, nuestro estimado amigo el señor Juan Ignacio Medel y sus hijas Odilia y Ena, esta última la señora de Tirso J. Llaguno.

LA REVISTA DEL NAUTICO.—Con abundante material, llenas sus páginas de los más interesantes trabajos, llega a nuestro poder la revista del Club Náutico de Marianao, siempre amena con su magnífica literatura e informaciones sociales y deportivas, además de las hermosas páginas en que figuran, dándole mayor realce, las señoras y señoritas de aquel simpático Club.

No falta en este número la página de los niños, siempre alegre y animada.

Agradecidos al envío.

FUNCION BENEFICA.—Nos referimos a la que hemos venido anunciando en anteriores crónicas y que como homenaje de cariño y simpatía le será ofrecida el próximo miércoles, día 23, al señor Juan Suárez Valdés, fundador y director del antiguo colegio «El Infantil», en el teatro «Moderno», con un escogido programa de películas y variedades, el cual ofrecemos a continuación.

Primera parte

1.—El último Noticiero.
2.—El magnífico cartón de Walt Disney «Ferdinando el Toro».
3.—La gran producción de pistoleros por Bruce Cabot «Un mal sujeto».

Segunda parte

Presentación de las variedades:
1.—Entrega del Diploma de Honor al homenajeado.
2.—El famoso trío «Los Criollitos», cedidos galantemente por la gerencia del gran bar «El Chico».
3.—Presentación del aplaudido cantante José Quintana.
4.—Recitación por la genial intérprete señorita Bebita Morera.
5.—Solo de serrucho por el señor Mariano Otero.
6.—Actuación del conjunto artístico de la «Hora Bacardí», integrado por Matías Vega, Otto Sirgo y Medrano.
7.—Las famosas cancioneras y bailarinas «Hermanitas Robau».
8.—La inteligente niña Hilda Castro, estrella de la Compañía Infantil de Roberto Rodríguez.
9.—Presentación de la «Corte Suprema del Arte» de la CMQ, cedida por los señores Cambó y Gabriel, actuando de maestro de ceremonias el popular y querido Manolo Serrano.

Tomarán parte las siguientes estrellas:

Elsa Valladares, ídolo nacional; Irma Puente, Dúo Busquet, Carioca, Trío Filarmónico, Dúo Pérez, Yolanda, Manolo Reyes, Herminia García y otros.

Acompañados al piano por la gran profesora Zenaida Romeu.

10.—Entrega de los valiosos regalos donados por diferentes comercios.

Tercera parte

La magnífica producción por Spencer Tracy, Mickey Rooney y los muchachos de «Callejón sin salida», titulada «Con los brazos abiertos».

DE DIAS.—En la fecha de hoy celebra su santo el doctor Luis Muñiz Angulo, joven médico Capitán del Ejército Constitucional.

Felicidades.

Orestes del CASTILLO.

CHAUFFEUR DETENIDO

El chofer Miguel Angel Castañón Pernuy, vecino de Cuba 6, fué detenido por la policía con motivo de encontrarse reclamado por el juez correccional de la Segunda Sección.

«Buenos días»

¿Acaso esa diaria salutación encuentra amargo eco en usted por hallarse enfermo?. ¡Despreocúpese! —Si el mal es del

ESTOMAGO,
afecciones concomitantes al
hígado y VESICULA.
úlcera gástrica o duodenal, COLITIS — Intestinos

BISMÁGEN
lo sanará.

En cada persona con experiencia de la singular eficacia de Bismágen hay un amigo de él. Usted lo será también, y el fraternal "buenos días" repercutirá en su ánimo como expresión viva, plácida y amable.

¡BISMÁGEN ES ÚNICO!. NO ADMITA IMITACIONES... NI REGALADAS.

Dolor de Estómago, Digestiones lentas o dolorosas, Empacho gástrico, Vómitos de líquido o de sangre, Acidez, Eructos agrios, Ardentía, Gases, Dilatación, Mala respiración, Mal aliento, Espasmos, Cólicos, Fermentaciones intestinales, Diarrea o estreñimiento, Dolor de vientre y espalda, Inapetencia, Desnutrición; ¿presenta su mal alguno de estos síntomas?

Piense en esto: el afán presente en el Médico —**noble paladín de la Salud**— es oponer al mal el remedio mejor. Y famosos médicos mandan Bismágen. Ensaye con un frasco del **maravilloso patente Bismágen y**

bendecirá la hora en que decidió tomarlo.

ACADEMIA "BALDOR"

ENSEÑANZA PRIMARIA, INGRESO Y BACHILLERATO

Incorporada al Instituto de Segunda Enseñanza del Vedado.

Servicio de ómnibus a todos los barrios de la Habana y sus Repartos.

La matrícula para el curso 1939-40, que empezará el 6 de Septiembre, está abierta, de 4 a 6 p. m.

Solicite prospecto ilustrado con información completa sobre este Colegio.

23 y 4 - Vedado — Telf. F-2992

CRONICA HABANERA

EN LOS QUINCE

Una fecha feliz, de grandes satisfacciones.

Llega con la de hoy, en ocasión de cumplir los suspirados quince años, para la adorable jeune fille Evy Valdés Rodríguez y Méndez, tan graciosa y tan bonita.

Aunque no recibirá, muchas flores y muchas felicitaciones acompañarán a Evy en su día.

LA BODA RAYNERI-DE ARMAS

Estamos en vísperas de una gran boda.

Boda de alto rango, de las más selectas y distinguidas del año, en la que unirán para siempre sus destinos la señorita Rosita Reyneri y Cadaval, figurita bella y airosa de nuestro mundo elegante y el caballeroso joven Raúl de Armas y Barnet, talentoso estudiante de Medicina.

Señalada está como saben todos para el sábado dos, del próximo mes de septiembre.

Y se llevará a cabo en la Iglesia de San Juan de Letrán, a las nueve y media de la noche, en un marco bellísimo de luces, plantas y flores.

Muchos detalles de refinamiento y buen gusto vienen siendo ultimados para esta gran boda en perspectiva.

Oficiará en la ceremonia el Rvdo. Padre Jorge Camarero, de la Compañía de Jesús, que fué el que bautizó a la novia.

Y serán padrinos, el distinguido ingeniero Eugenio Rayneri, padre de la gentil fiancée y la interesante dama Georgia Barnet de Armas, madre del novio.

Designados están los testigos, todos de alta significación.

Por parte de ella, suscribirán el acta, el doctor Moisés A. Vieites, el ingeniero Manuel A. Coroalles, el ingeniero Virgilio Rayneri y los señores Manuel Silvestre Rionda, Francisco Franchi Alfaro y Enrique Ramírez.

Y por parte de él, el ex Presidente de la República, señor José A. Barnet, los doctores Teodoro Johnson, Leonardo Anaya Murillo y Mauricio López Aldazábal y los señores Eugenio de Sosa y Alberto de Armas.

Sólo dos damas de honor llevará la novia, sus hermanas menores, Margarita y Enita Rayneri y Cadaval, tan bellas y tan encantadoras.

Lucirán éstas, lindos trajes modelo Paquín, que como la toilette nupcial llevarán la firma del gran Bernabeu.

Toda la parte floral ha sido encomendada a la «Casa Trías».

El gran jardín del Vedado, siempre en primer rango entre los de su clase, nos sorprenderá esa noche con uno de esos adornos regios, suntuosos y exquisitos a que nos tiene acostumbrados.

Semejará un jardín inglés, en pleno florecimiento.

El bouquet nupcial, a base de orquídeas blancas y los ramos de las damas, a base de rosas «Catalina Lasa», serán también obra de la «Casa Trías».

Como ya hemos dicho la parte musical estará a cargo de la Orquesta Sinfónica de la Habana, bajo la batuta del maestro Gonzalo Roig.

El jueves 31, del corriente, a las seis de la tarde, se llevará a cabo la boda civil en la elegante mansión de los padres de la novia, el ingeniero Eugenio Rayneri y su bella esposa Rosita Cadaval, en el Vedado.

Acto que revestirá intimidad absoluta.

Actuará de notario el doctor Carlos Jiménez de la Torre, tío de la novia, firmando como testigos los siguientes caballeros:

Por ella, el doctor Gerardo Gutiérrez y los señores Federico Morales Valcárcel, Eugenio Fernández y Carlos Nogueras y por él, el ex Presidente de la República General Mario G. Menocal, y los señores Rafael Barnet, Juan Roca y Manolo S. Rionda y Vergara.

Muchos regalos vienen llegando hasta los novios.

Todos de gran gusto y de gran valor.

VIAJEROS DISTINGUIDOS.—En el vapor «Oriente» partieron ayer hacia México, el doctor Juan A. Lliteras y su distinguida esposa Hemelina López Muñoz, los que se dirigen a Puebla, para pasar una temporada en el balneario de Garci-Crespo.

El próximo lunes, y también con el propósito de pasar una temporada en el balneario de Garci-Crespo, partirá hacia México la gentil dama Julita Plá y Martín.

Ese mismo lunes embarcarán para México también, el señor Henry Senior y su esposa Elsa Penso, matrimonio muy estimado de nuestra sociedad.

El día 25 del corriente se proponen embarcar hacia los Estados Unidos el general José Martí y su interesante esposa Teté Bances, los que acaban de llegar de Varadero, donde pasaron varios meses.

DEL DIA.—En horas del medio día, según dimos cuenta ayer, tendrá una merienda hoy en la bellísima finca del doctor Cortina, en Arroyo Naranjo, la encantadora señorita Rosita Etchegoyen y Cuanda.

Un grupo de parejitas ha sido invitado a esta fiesta, que resultará animadísima.

Por la tarde, en el Jaimanitas Club, tendrá un party durante el tebailable de aquella aristocrática sociedad, la señorita Conchita Nodarse y Alonso, figurita muy bonita, que se destaca en la última promoción.

Será un party de parejitas que reseñaremos.

Otra fiesta del día es la que tiene dispuesta para las nueve de la noche, en una finca de los alrededores de Rancho Boyeros, la graciosa señorita Sylvia Riera, hija del señor Félix Riera, con motivo de su regreso de los Estados Unidos, donde cursa sus estudios.

Será una fiesta de juventud, alegre y animada.

Tema para la crónica.

JUAN BRUNO ZAYAS.—Verdadero dolor ha causado en el seno de la sociedad habanera el fallecimiento, acaecido en la madrugada de ayer, del señor Juan Bruno Zayas, caballero de altos prestigios morales, de honradez acrisolada, que pertenecía a una de nuestras más distinguidas familias.

El señor Zayas, que ostentaba actualmente el cargo de agregado comercial a la Embajada de Cuba en Washington, fué sometido, según dimos cuenta en su oportunidad, a una delicada operación, que no tuvo el éxito que se esperaba.

Su muerte viene a llenar de luto el hogar donde lo llorarán para siempre, junto con su pobre madre, la señora Elisa Ayala viuda de Zayas; su viuda, la señora Melanie Raymaekers y su hijo Juan Bruno.

Al enviarles nuestro más sentido pésame lo hacemos también al resto de sus familiares, entre los que se cuenta el doctor Oscar Zayas Portela, el bien querido director de «Avance».

En la mañana de hoy se llevará a cabo el sepelio.

Paz a sus restos.

Ofertas de Agosto

¿Cuándo, por tan poco, han podido comprarse Vestidos tan elegantes y vistosos?

¡Elegancia... Frescura... Novedad!

Cuando usted examine de cerca esta selecta colección, que comprende una gran variedad de modelos además de los diseñados, no podrá menos de admirarse ante el encanto de sus líneas sencillas; ante la finura y novedad de los colores y estampaciones; ante la elegancia de los contrastes. Son modelos confeccionados en shantung muy fresco, en un crepé de tejido abierto y en seda fría de exquisita suavidad y caída. Los hay de color entero, en tonos de azul, beige y "aqua", además de blanco. Con flores menudas sobre negro, prusia, "aqua" y fresa. Y con listas y óvalos sobre fondos diversos. Una colección, en suma, encantadora.

¡No deje usted de venir a verla!

fin de Siglo

san rafael y águila, teléfonos: m-5991-92-93

¡Con Aire Acondicionado en la planta baja!

GUANABACOA AL DIA

DEL CLUB ROTARIO

En la noche del pasado miércoles celebró su sesión comida el Club Rotario dentro del mayor entusiasmo y camaradería, por los éxitos que viene anotándose la nueva directiva que desde el pasado mes de julio está rigiendo los destinos del club.

Esta sesión estuvo dedicada a hacer un análisis de la reciente Convención Internacional de Rotary, celebrada en la ciudad de Cleveland y al turismo local.

En la mesa presidencial ocuparon puestos el presidente Mariano Blanco Quintero, Francisco Enríquez, del Club Fotográfico de Cuba; Segundo Presmanes Pérez, vicepresidente y el secretario José R. Arango de la Maza.

En las demás mesas estaban los rotarios Mariano Fernández, José Gumá, Paco Vila, Manuel Suárez, José R. Rafols, Valerio Presmanes Pérez, Lorenzo Prats, Gerardo Hevia, Claudio Conde, José Luis Menéndez y el doctor José R. Díaz Rousselot.

La sesión, como es costumbre, comenzó con el pase de lista, la lectura del acta de la sesión anterior, presentación de invitados, que en esta ocasión lo fué el señor Francisco Enríquez, lectura de correspondencia e informe de los comités.

Inmediatamente después se entró de lleno en el programa de la sesión leyéndose por el secretario el interesante trabajo titulado «Rotary pesa en Cleveland la situación mundial».

Donde se hace resaltar los graves problemas de la niñez desvalida, de la juventud y el de los patronos y obreros.

Rotary recomienda a sus hombres un curioso análisis de estos asuntos que afectan al mundo y estima que subsisten debido a falta de comprensión y de buen deseo.

Sobre el niño lisiado, cita el criterio de un rotario que estima que el primer círculo que existe para ayudar al lisiado es su propia familia que lo esconde, por un cariño mal entendido, exponiéndolo sin remedio y pensando que sólo se le expone a dolorosas e inútiles curaciones.

El doctor Knoepel, presidente de la Asociación de Niños Lisiados de New York, opina que para intentar la curación es necesario encontrar primero al niño lisiado, haciendo después su educación con el fin de prepararlo para que pueda enfrentarse a la vida como cualquier ser normal. Pero una vez que esta labor de preparación se haya realizado, se presenta ante el Rotary Club el importante problema de lograr que la sociedad reabsorba a aquel miembro apto, que una racha de desventura ha apartado de la corriente, sigue diciendo Knoepel, para que no cometamos el crimen de arrancar de la desesperación a un pobre ser y, después de darle armas para luchar y de ponerle ilusiones en su corazón, hayamos de dejarlo hundirse de nuevo en su inicial miseria.

Tulita del Corral, distinguida señorita que disfruta de tantas simpatías en el seno de nuestra sociedad, contraerá matrimonio en la noche de hoc con el caballeroso joven José Arias.

Felicidades.

Pero lo que preocupa intensamente a Rotary es el presente y el porvenir de la juventud que ahora se asoma a la vida, siendo el momento actual también de inquietud para el joven.

El problema se llevó al estudio de las asambleas parciales de la Convención, en los aspectos particulares del mismo, especialmente en lo que toca a la delincuencia infantil y juvenil, ofreciéndose varios ejemplos de orden práctico y de lo que en diversas partes del mundo viene haciéndose para encauzar al joven por senderos constructivos.

El momento es de inquietud también por la enconada lucha que en diversas regiones del mundo se viene desarollando, con mayor o menor intensidad entre los intereses del hombre de negocios y los del obrero. La Convención encomienda el estudio del problema a un prominente hombre de negocios, presidente de la Electric Hose and Rubber Co., presidente de la Asociación Nacional de Manufactureros del Estado de Delaware y director de la Asociación de Manufactureros de los Estados Unidos, el rotario Cornelio D. Garretson.

Quien después de un estudio concienzudo de las relaciones entre patronos y trabajadores, en el que llega a diversas conclusiones de orden constructivo, el rotario Garretson, comenta que «No hay obrero capaz de demostrar que el patrono obtiene ganancias excesivas, ni hay patrono, a su vez, capaz de probar que es excesivo el salario que devenga el obrero», lo que hay de cierto en este asunto es que ni patronos ni obreros se han puesto jamás a estudiar la labor que cada una de las partes realiza, y lo que esta labor significa en el común esfuerzo.

El problema, como se ve, es según la opinión del orador, de mutua comprensión.

Inmediatamente después hace uso de la palabra el señor Francisco Enríquez, entusiasta miembro del Club Fotográfico de Cuba, gentilmente invitado para conocer el parecer de la institución que representa en relación con el proyecto que tienen los rotarios guanabacoenses de hacer una intensa propaganda turística por medio de la fotografía.

En su charla, el señor Enríquez explica puntos técnicos del fotógrafo amateur y la expresión que sus fotografías tienen para todas estas propagandas, encontrando magnífica la idea de dar a conocer a Guanabacoa en su aspecto típico, histórico y de sus pintorescos campos, estando el Club Fotográfico de Cuba presto a cooperar con todos sus entusiasmos a tales fines, proponiendo el nombramiento de una comisión de miembros del Club Rotario y de su club para la mejor organización de la excursión que proyectan efectuar en el mes de octubre, donde se lograrán captar bellos paisajes y todo lo que de interés puedan encontrar para el turista.

Terminó invitando a todos los rotarios a los actos conmemorativos al primer centenario del descubrimiento de la fotografía.

Recibiendo nutridos aplausos por su interesante disertación y sus ofrecimientos.

Paco Vila hace una proposición, para que se solicite del señor Alcalde Municipal se lleve a efecto un trazado de acuerdo con las reglas modernas del llamado reparto «4 de Septiembre» y se evite con ello se continúe fabricando en él en la forma que se viene haciendo, ya que da un feo aspecto a la entrada de esta Villa que desdice de su ornato público.

Valerio Presmanes hizo la proposición de que por el Ejecutivo del Club que ha de asistir a la Asamblea del Distrito que se celebrará en Santa Clara los días 26 y27, se solicite que la próxima Conferencia del Distrito se efectúe en nuestra Villa.

Segundo Presmanes lee la carta que le envió el Honorable señor Secretario de Obras Públicas, acusándole recibo a una anterior dándole a conocer distintos aspetos del grave problema del agua, de cuyos detalles se ha tomado nota para tratarlo en Consejo de Secretarios, según el estudio que dicho funcionario tiene hecho para solucionar tal problema.

Claudio Conde propuso se enviara un escrito de gracias al presidente de la institución de Boys Scouts por su asistencia a los actos celebrados el pasado día 15 con motivo de los festejos de La Tutelar.

Terminando la sesión al transcurrir el tiempo señalado para ella.

ENFERMA

Mi querida amiguita Miyita Cuervo Carral, adorada primogénita de los apreciables esposos Manuel Cuervo, Agente del DIARIO en esta localidad y Juanita Carral, se encuentra desde hace varios días recluída en sus habitaciones a causa de encontrarse padeciendo de molesta dolencia.

Hago los más ardientes votos por que recobre en breve la salud perdida la pequeña y simpática paciente.

ONOMASTICO

En la festividad de San Mariano que celebra hoy la Iglesia Católica, se encuentra de días un grupo distinguido de amigos de la mayor estimación.

Son ellos: Mariano Blanco Quintero, dinámico presidente del Club Rotario de Guanabacoa y su hijo Marianito Blanco Carballeira; Mariano Fernández, conocido comerciante de esta plaza y Mariano Esplugas, profesor de Educación Física de la Escuela Primaria Superior.

Todos recibirán en día tan señalado innumerables demostraciones de afecto por parte de la sociedad guanabacoense, en cuyo seno gozan de grandes simpatías.

El cronista se complae en enviarles por este medio su saludo más entusiasta y cordial.

Rafael Fernández Dalmás.

Fajas Elásticas

Modelo "two way"

Adaptables a todas las siluetas.

Bazar Inglés

Galiano y San Miguel

SORDOS NUEVA INVENCION

Con el NATURTON recuperará usted su oído natural.

El único aparato de su clase en Inglaterra patentado con dos cámaras no-eléctricas separadas.

Económico, sin alambre, sin baterías, casi invisible, excelentes resultados. Termina los ruidos en la cabeza. Solicite detalles. Corte este anuncio y envíeselo con su nombre y dirección a:

NATURTON CO., (Dept. D.) 83, Pall Mall, London, S. W. 1., England.

DR. M. COSTALES LATATU

Profesor de Clínica Quirúrgica de la Universidad, por oposición.

Cirugía del Abdomen y Tiroides.

Durante el verano consultará, exclusivamente, lunes, miércoles y viernes.

PRADO, 310. — Diagnóstico: VEINTE PESOS.

"SEA CLUB"

BAR Y RESTAURANT
CALZADA Y 18, VEDADO.—TELEFONO F-6011.
COMIDA PARA HOY, SABADO, 75 CENTAVOS.

MENU

Cup de frutas Maraschino.
Cocktail de tomate.
Crema de ave.
O
Filet de pargo «Sea Club».
Croquetas de Mariscos.
Langosta salsa Mayonesa.
O
Pollo Parisién.
Filete Mignón Cazadora.
Costillas de puerco Criolla.
O
Ensalada combinación.
O

POSTRES:

Helado de Caramelo.
Pudding Diplomático.
Queso crema con dulces.
O
Pan y mantequilla.
Demi tasse.

MAÑANA, DOMINGO, EXQUISITO Y VARIADO MENU. TABLE D'HOTE, $0.75.

EL ALMUERZO DE MAÑANA.—Todo hace augurar que el almuerzo de mañana en el prestigioso Habana Yacht Club será un acontecimiento magnífico.

Almuerzo tradicional, con motivo de las regatas de ocho remos dispuestas para las ocho y media de la mañana, frente al litoral, en las que tomarán parte los crews del Habana Yacht Club y del Pennsylvania Atletic Club, que ha sido invitado especialmente.

Según hemos dado a conocer, grande, muy grande es el entusiasmo que reina en nuestros círculos sociales, tanto para las regatas como para el almuerzo.

Los remeros tendrán una gran mesa.

Y también habrá innumerables parties, donde los socios del Yacht reunirán a sus familiares e invitados.

La parte musical estará confiada a la orquesta de René Touzet y al Trío Matamoros.

Tema para la crónica.

SANTOS DE HOY.—Saludamos en la fecha de hoy a un grupo de caballeros que celebran su santo.

Entre los Marianos, en primer término, el estimado compañero tan querido de esta casa Mariano Miguel, notable artista del pincel que goza de bien reputada fama.

El señor Mariano Miguel, para el que habrá toda clase de halagos y felicitaciones, está de días junto con su simpático hijo Mariano Miguel y Rivero.

El conocido caballero Mariano Juncadella y Texidor.

El doctor Mariano Aramburu, ilustre académico y jurisconsulto, colaborador del DIARIO, por muchos años.

Un queridísimo amigo, Mariano Guastella.

Mariano Calvo, Mariano H. Dumas, Mariano Bernal y Rodríguez, Mariano Galainena y Mariano Durland y Nieto.

Mariano Acevedo, culto periodista.

Otro periodista distinguido, Mariano Grau, compañero de «El Mundo» y su hijo Mariano.

El conocido poeta Mariano Albaladejo y Malberty.

También felicitamos en esta fecha al señor Luis Díaz, vinculado por muchos años al Unión Club, donde se le distingue y se le aprecia.

El Teniente Luis R. Martínez Arbona, taquígrafo a las órdenes del Jefe del Ejército Constitucional.

Asímismo felicitamos al señor Luis V. Betancourt, ligado estrechamente al jardín «El Fénix».

Al señor Luis Vidaña y a su hijo, el doctor Luis Vidaña, conocido letrado de la capital.

Y al joven Luis Ernesto Lecuona, inspirado compositor y pianista, que hereda el talento de su tío, el gran músico cubano Ernesto Lecuona.

(Continúa en la página CINCO)

WARANDOL AZUCENA

Cuando necesite ropa de cama, recuerde el nombre "AZUCENA". Insista en que el Warandol o Sábana que le vendan sea genuino "AZUCENA". Tenga presente que sólo el genuino Warandol Azucena lleva estampada en la orilla, en cada yarda, la marca Registrada Azucena, para mayor garantía del público consumidor.

Solicítelo por su nombre en las principales tiendas y almacenes de la República. "Warandol Azucena". Blanco y de Color.

M.E.C.D. 2016

CARTEL DEL DIA

POR LOS TEATROS

LA COMEDIA: A-6737. A las 5 y 30: No te ofendas, Beatriz. A las 9 y 30: Se alquila un novio.

POR LOS CINES

FAUSTO: M-7800. A todas horas: Las aventuras de Huck Finn y cartón.
ENCANTO: M-6055. A todas horas: Sesenta años de gloria y Doce horas de angustia.
NACIONAL: A-6700. A todas horas: La brigada salvaje y Memorias de Hawaii.
ALKAZAR: A-6869. A todas horas: El capitán Furia y El desafío.
CAMPOAMOR: A-7054. A todas horas: Caído del cielo y Guardianes de la ley. A las 10 de la noche: Debut de Agustín Irusta.
AUDITORIUM: F-4455. Los amores del Mikado y Contrabandistas.
TRIANON: F-2403. Cómo está la sociedad y La boda o la vida.
INFANTA: U-3700. La señorita Ciclón y El inspector de la Secreta.
PAYRET: A-7157. El modelo y la estrella y La vida es un tango.
RIVIERA: F-2040. Amor que se desliza y Sombras de traición.
RADIO-CINE: M-1407. Cada amanecer muero e Impropio para publicarse.
NEPTUNO: M-1515. Idilio de un genio, Su alteza en peligro y episodio.
FAVORITO: U-2650. Pigmalión y El misterio de la pista.
FLORENCIA: U-3533. Honolulu, El impulso del mal y episodio.
OLIMPIC: F-3711. Andy Hardy en peligro y La hora radiante.
MANZANARES: U-3354. Confesiones de un espía nazi y El jade fatal.
MARTI: M-2724. Más fuerte que el amor y Hotel Imperial.
ROXY: FO-4255. Amarga victoria, Zenobia y episodio.
RIVOLI: FO-2682. Andy Hardy en peligro, Llovida del cielo y episodio.
REINA: M-2272. La última melodía y Rumbo a Shanghai.
RIALTO: M-1831. Tierra de pasión y Caballero a medias.
LARA: M-2421. El club de las millonarias y Carne rebelde.
PRADO: M-2822. Esclavos del oro y Una madre se acusa.
VERDUN: A-9206. La última melodía y La senda tortuosa.
COLONIAL: A-7879. Cada loco con su tema y Espía a la fuerza.
ACTUALIDADES: M-5575. Placer de tontos y Nancy tiene tres amores.
MAJESTIC: M-4477. Idilio de un genio y Pigmalión.
LIRA: M-4474. Pigmalión y La invitación peligrosa.
CUATRO CAMINOS: M-3676. La última melodía, Culpas ajenas y episodio. A las 12 de la noche: El correo del sur, cartón y episodio.
WILSON: U-5563. El idilio de un genio y Lenguas pecadoras.
GRIS: F-4292. Cumbres borrascosas y El chico millonario.
VIVES: F-3128. Bajo el uniforme blanco y El joven Dr. Kildare.
MODERNO: M-1305. El idilio de un genio y Viviendo del cuento.
CUBA: M-9796. Placer de tontos y Nancy tiene tres amores.
ROJO: M-4794. El amor de un espía y Con los brazos abiertos.
CERVANTES: M-6494. Los secretos de un Don Juan y El cow boy y la dama.
SANTOS SUAREZ: I-4600. Esclavos del oro y Secretos del periodismo.
BELGICA: A-9128. Jesse James y Cupido al volante.
VIOLETA: M-3238. Mr. Moto en fuga y Nunca es tarde.
MENDOZA: I-7285. Las tres señoritas vuelven y El último aviso.

INTERNACIONAL FILMS PRESENTA CON ORGULLO LA MEJOR PRODUCCION FRANCESA DE 1939

"LA BRIGADA SALVAJE"

NACIONAL - HOY VERA KORENE.-CHARLES VANEL 30 y 40 centavos

ESCENARIO y PANTALLA

NACIONAL: «LA BRIGADA SALVAJE»

MARCEL L'Herbier es uno de los directores franceses mejor dotados. No obstante, desde «Vísperas de combate», aquella película que fué seleccionada para el segundo lugar entre las diez primeras del año en que se estrenó, nada nos ha ofrecido L'Herbier que tenga una predominante calidad artística. En sus posteriores producciones hay pasajes que recuerdan al cineturgo fino y sabio de «Vísperas». Pero experimentamos la sensación de que L'Herbier se contiene a sí mismo para no permanecer mucho tiempo en un plano elevado. Se ve en él la lucha del que quiere conciliar los intereses estéticos con los intereses industriales del cine. Y en esa lucha—que se ven forzados a librarla todos los directores, porque no puede olvidarse que el cine, además de un negocio artístico, es un negocio financiero—se desenvuelve con menos fortuna que un Duvivier, un Renoir o un Carné. Estos consiguen casi siempre que la línea artística se destaque sobre la línea comercial. Ejemplos: «El gran vals», «La bestia humana», «Hotel del Norte». L'Herbier se escora con demasiada frecuencia del lado de los intereses puramente mercantiles. El resultado ha sido una serie de películas que, como «La Brigada Salvaje», resultan bien hechas dentro de lo que quieren ser y eficaces desde el punto de vista espectacular; pero que no resisten un análisis serio ni como piezas fílmicas ni como documentos literarios.

«La Brigada Salvaje» tiene un principio prometedor. Son bellas esas secuencias iniciales de la caballería cosaca, muy bien montadas y con un uso muy adecuado del elemento sonoro. Pero toda la impostación épica que el título sugiere se reduce a este primer pasaje y a algunos «flashes» de la guerra del 14, encadenados con buena técnica, pero dentro de un estilo ya muy visto. La acción se mete enseguida por los vericuetos del tema pasional. A poco nos hallamos en un clima dentro de folletín. Eso sí: realizado con habilidad y hasta ennoblecido a veces con atisbos que revelan lo que L'Herbier es capaz de hacer cuando se pone de acuerdo consigo mismo.

La anécdota concede una enorme importancia al azar. Por una fatal coincidencia, una mujer despechada mata a la esposa del coronel Kalatjew en la casa de un teniente joven con fama de Don Juan. Por otra coincidencia—nada menos que el estallido de la guerra---no puede verificarse el duelo entre el esposo agraviado y el supuesto ofensor. La cuestión de honor queda aplazada para cuando termine la contienda. Liquidada ésta, la casualidad reune a los protagonistas del drama en París. Y hace algo más esa complaciente celestina de los melodramistas: pone en contacto al enamorado ex teniente con una hija de Kalatjew y establece una ardorosa corriente de amor entre ellos. Como se ve, la cosa se complica. Y el azar sigue haciendo de las suyas. Porque después que el vengativo esposo dispara su pistola sobre el ex oficial, que salva la vida de milagro, hace acto de presencia, como traído por los cabellos, un funcionario soviético, adscripto a la embajada de la U. R. S. S. en Francia, que había sido testigo presencial del homicidio de la señora de Kalatjew y espontáneamente, por servir a los protagonistas y a la justicia, declara la verdad de los hechos y su auténtico móvil, quedando exculpado el ex oficial, muy atenuada la conducta de la esposa muerta, limpio el honor del ex Coronel y en condiciones la hija de éste de casarse con el salvado de la muerte.

No falta nada para la clásica novela por entregas. L'Herbier anima todo esto con una técnica asequible al gran público. Los pasajes de la recepción del Duque están presentados con lujo hollywoodense. En general los «sets» son propios e interesantes. En la parte musical se destaca la labor de los coros caucasianos y la buena voz de bajo de su director y solista.

Charles Vanel, excelente actor de carácter, es el más distinguido intérprete. También es de notarse la labor de Vera Korene—sugestiva belleza entre el estío y el otoño de su vida—, Lisette Lanvin, etc.

Francisco ICHASO.

El Corazón Hecho Tango!

Mercedes SIMONE

Estrella argentina del Cine y de la Radio Artista Exclusiva de la

CADENA CRUSELLAS

Actúa

Todos los Días

por la

CMQ del JABON CANDADO

en la Hora Popular de 12 ½ a 1 ½ p. m.

La CADENA CRUSELLAS Presentará a MERCEDES SIMONE en el TEATRO NACIONAL Debut: Lunes 28 de Agosto

ROPA BLANCA Y CASA PROPIA JABON CANDADO

HOY **REX** CINEMA M-2214

UN VIAJE DE TURISMO POR EL MUNDO.

Visitando siete países distintos, de civilización, historia, humanidad, flora y fauna variada, y a veces en violento contraste. En TANDAS ESPECIALES, a las 3 tarde y 11 noche. Tarde, 20 cts. Noche, 30 cts.

"PROGRAMA DEL DIA"

EN EL CURSO DEL CONCURSO (bella musical de Warner). EL ESTADO DE OAXACA (interesante viaje a México). Además: NOTICIARIOS ««Metro» y «Pathé R. K. O.» y los dos magníficos cartones: CONCIERTO EN HOLLYWOOD y LA ULTIMA HABICHUELA.

Este programa en todas las tandas, menos a las 3 tarde y 11 noche.

REX CINEMA

EL SASTRECILLO VALIENTE

Una maravilla de dibujo animado, con la nueva técnica de Walt Disney; el cartón considerado como lo más perfecto hecho por el gran artista en 1939, igualmente interesante para mayores que para menores.

SE ESTRENARA... EL PROXIMO LUNES (DIA 21)

«EL CAPITAN FURIA», HOY, EN EL ALKAZAR

Brian Aherne, Víctor McLaglen, Paul Lukas, June Lang, John Carradine y Virginia Fields al frente de un formidable reparto de cientos de actores y miles de extras, en el estupendísimo y espectacular fotodrama de Artistas Unidos, «El capitán Furia». Un drama de época, de 1840, cuando en Australia imponían la ley de sus caprichos una casta de señores que parecía haber llevado allí todos los prejuicios y fueros de sus antepasados feudales de Europa. Como esta opresión engendró la rebeldía y los oprimidos y tiranizados esclavos enarbolaron la bandera de sus reivindicaciones. Vea hoy «El capitán Furia», que se presenta acompañada de la magnífica superjoya «El desafío», un film que nos presenta el maravilloso y escalofriante espectáculo de la peligrosa ascensión al pico más alto de los Alpes italianos. Además, el noticiario. Los precios: 20 centavos de 1.30 a 6.30 y 30 centavos después; niños, a todas horas, 15 centavos y tertulia familiar, 10 centavos.

Mañana, desde la una, colosal matinée con este mismo supersensacional programa.

El lunes, un drama épico, un film gigantesco, una producción espectacular. Artistas Unidos presentan la más soberbia realización del genial director John Ford, el creador de «El delator» y «Huracán»... «La diligencia» (Stagecoach), con Claire Trevor, John Wayne, Andy Devine, John Carradine, Thomas Mitchel, Louise Platt y George Bancroft. Una película que por su costo, intérpretes y presentación, llega al ánimo de todos, pudiendo decirse que cualquiera que sea el gusto del espectador, encontrará en su trama motivos sobrados de interés. El más fiero ataque de una tribu india a una diligencia. Un vívido episodio de los días de Buffalo Bill, cuando el Oeste era el imán de atracción de todos los hombres de la tierra y la tumba donde caían los más cobardes, o los más valientes. Conjuntamente se estrenará el impresionante y emocionante drama de la Columbia, «Sombras de traición», con Jacck Holt, Ralph Morgan y Katharine de Mille.

CHARLES BOYER MERLE OBERON JOHN LODER en "La BATALLA"

Una ARTISTAS UNIDOS

AHORA... COMO AYER.. EL MAXIMO EVENTO de la PANTALLA

RE-ESTRENO LUNES ENCANTO

HOY: «SESENTA AÑOS DE GLORIA» EN EL ENCANTO

Montañas de libros hay escritos sobre la reina Victoria, la inmortal mujer que más que ningún monarca inglés contribuyó al engrandecimiento de Inglaterra; pero, aunque tanto se conoce de la sin par reina, mucho se ignora del drama privado que vivía en medio de su corte y las febriles actividades del Estado. Hondo han tenido que hurgar los productores de «Sesenta años de gloria», para presentarnos a la genial reina, no solamente a la cabeza del imperio, sino como esposa, como madre y como la mujer superior que fué en todos los actos de su vida. Vea hoy a Anna Neagle y Anton Walbrook en «Sesenta años de gloria», que se presenta conjuntamente con el impresionante y emocionantísimo drama «Doce horas de angustia», con Richard Dix, Lucille Ball y Allan Lane. Trama pletórica de emociones en que la intriga de su desarrollo mantiene el interés en aumento escena por escena, desde el principio al fin. Además el cartón «Don Cristobita» y el noticiario. Los precios: 20 centavos de 3.30 a 6.30 y 30 centavos después; niños, 15 centavos.

Mañana, desde la una, monumental matinée con este mismo extraordinario programa.

Por primera vez en la historia del cine, un film que constituyó hace seis años la más grande atracción de taquilla vuelve ahora a ser el máximo evento de la pantalla. Lunes y durante toda la semana, Artistas Unidos ofrecen con verdadero orgullo el reestreno de la estupendísima superproducción «La batalla», que interpretan maravillosamente tres grandes favoritos del público: Charles Boyer, Merle Oberon y John Loder. Actualmente en el teatro «Rívoli», de New York, donde se está ofreciendo este inolvidable film, los espectadores forman largas colas para poder adquirir asiento. Una fascinante interesantísima y bella historia de amor y de guerra. Una sensacional creación del séptimo arte aplaudida por los más selectos públicos del universo y considerada por la crítica mundial como el más emocionante y grandioso de los espectáculos. Conjuntamente se estrenará en Cuba la exquisita y divertidísima supercomedia de la Columbia, titulada «La dama y los pistoleros», con Fay Bainter, Ida Lupino, Lee Bowman y Henry Armetta. He aquí la comedia más divertida del año.

GRAN TRIUNFO DE AMOR QUE SE DESLIZA EN EL RIVIERA

«Amor que se desliza» es amor sobre patines; romance moderno en el ambiente y los estudios cinematográficos... y sobre el hielo de un ring. Cuando el amor ambiciona la gloria del arte, y sueña también con el amor. Una trama espectacular, en que vemos un espectáculo que parece un sueño de maravillas, y a la vez, asistimos a un gran drama del corazón, que es un primor de emotividad. Vea hoy «Amor que se desliza», que tiene por máximos intérpretes a Joan Crawford, James Stewart y Lew Ayres. Completa el programa el impresionante y emocionantísimo drama de la Columbia, «Sombras de traición», con Jack Holt, Ralph Morgan y Katharine de Mille. Además, el drama corto de gangsters, «Detrás del criminal»; la variedad «El enigma de Santa Elena» y el noticiario. Los precios: 30 centavos por la tarde y 40 por la noche. Niños, a todas horas, 20 y tertulia 15 centavos.

Mañana, desde la una, formidable matinée con este mismo programa y además, el episodio número 12 de la superserie «El halcón enmascarado».

El lunes, función homenaje al cinema más fuerte del año y a la comedia más divertida. Merle Oberon y Lawrence Olivier en «Cumbres borrascosas», y Constance Bennett y Roland Young en «Los fantasmas se divierten».

El martes, la gigantesca superproducción «La brigada salvaje», dirigida por el genial Marcel D'Herbier, estupendamente interpretada por Vera Korene, Charles Vanel, Lisette Lanvin y el príncipe Igor Troubetzkoy. El hombre que espera veinte años pacientemente la hora de matar al otro causante de la muerte de su esposa y de su deshonra... La hija que se enamora del hombre responsable de la muerte de su madre y del deshonor de la familia. Un drama formidable, que honra a la cinematografía francesa. Conjuntamente se estrenará la magnífica producción titulada «El desafío».

RADIO CINE: JAMES CAGNEY EN «CADA AMANECER MUERO»

Lleno completo el de ayer en «Radio Cine», por el preestreno de la gigantesca película de James Cagney, titulada «Cada amanecer muero», máxima interpretación del dinámico de la pantalla, esta vez secundado por George Raft, George Bancroft y June Travis. El mejor reparto, con todos los hombres de acción, interpretando una trama plena de emocionalismos. Véala hoy, la cual se exhibe desde las 2 y media que empieza la matinée, exhibiéndose conjuntamente con «Impropio para publicarse», una interesante trama de asunto policíaco, que interpretan Joan Blondell y Pat O-Brien con uno de los muchachos de «Escuela del crimen», Boby Jordan. Y para completar el programa, una lindísima variedad musical y noticiario sonoro.

Los precios: luneta y primer piso, 40 centavos antes de las 6.30; después, 50 centavos; los niños, 20 centavos y la tertulia, entrada por Neptuno, 15 centavos.

Mañana, domingo, este mismo programa, con la matinée desde la una.

El lunes, estreno de «Capturado por la rubia», otro melodrama sensacional de la serie en que la rubia periodista (Torchy Blane) pone en peligro su vida y vuelve a perder la ocasión de convertirse en la esposa del detective McBride. Son sus intérpretes Glenda Farrell y Barton McLane.

Muy pronto: «Mariquilla Terremoto», de Estrellita Castro. Otra producción Cifesa realizada en España.

Lunes 21 TROPICAL FILMS HUGO del

en la grandiosa cinta donde canta 8 tangos!

PAYRET presenta al GRAN CANTOR CARRIL

de ARGENTINA SONO FILMS los mejores de GARDEL

"LA VIDA DE CARLOS GARDEL"

20¢ Antes de 6½ | 30¢ Despues | 15¢ Niños | 10¢ Tertulia

OIGA las CANCIONES POR LA RADIO CADENA "SUARITOS"

CAMPOAMOR: DEBUT DE AGUSTIN IRUSTA

El gran cantante argentino reaparecerá hoy, sábado, en el teatro de sus triunfos, «Campoamor», donde hará su presentación a las diez, no pudiendo actuar por el día a causa de la llegada del vapor, que será en horas de la tarde. Pero mañana domingo, actuará en los tres turnos: a las 3, 5.30 y 10. Acompañan a Irusta tres de los más afamados profesores argentinos. Al piano estará Daniel López Barreto, el gran compositor; Cachito, el mago del bandoneón, y el gran violinista Juan Carlos Quiroga. Trae Irusta un repertorio de lo más moderno en tangos y canciones. Los precios para hoy: hasta las 6.30, mayores, 20 centavos; después, 40 centavos; niños, 20 centavos; tertulia, 15 centavos, exhibiéndose la interesantísima comedia musical interpretada por Bing Crosby, Joan Blondell, Mischa Auer, titulada «Caído del cielo». Además se exhibe el drama «Guardianes de la ley» y el noticiario.

(VEASE más ESCENARIO Y PANTALLA y las GACETILLAS en la Pág. OCHO)

MERCEDES SIMONE, LA FIGURA DEL DIA

No se habla de otra cosa en la Habana que no sea de la llegada del éxito y de la belleza y personalidad de Mercedes Simone (el corazón hecho tango). Cuantos la escucharon ayer por la «onda alegre y amiga de la Cadena Crusellas» llegaron a la conclusión de que Mercedes Simone es la máxima atracción artística del momento. Ayer se celebraron varios actos en su honor. El primero frente al micrófono de la «CMQ», y el segundo en el restaurant «Miami» donde le fué ofrecido un cocktail en el que participaron representaciones del gobernador de la Habana, del alcalde municipal, ministros de la Argentina, Colombia y otros. Mercedes Simone, cuyo debut nos promete el teatro «Nacional» para el lunes 28 del actual, se ha ganado el corazón de los cubanos por su arte inimitable.

Las presentaciones de la reina del tango a partir de hoy por el micrófono de la «Cadena Crusellas» serán privadas y el público habanero no tendrá otra oportunidad de escucharla y aplaudirla que a partir del próximo día 28 del presente mes, desde la escena del teatro «Nacional».

Mercedes Simone es la reina del tango y sus presentaciones en nuestro primer coliseo se verán coronadas por el mayor de los éxitos.

NOTAS

GRAN EXITO DE MICKEY ROONEY EN EL FAUSTO

Con el más ruidoso de los éxitos continúa presentando la empresa de este majestuoso coliseo, la suprema producción «Las aventuras de Buck Finn», con Mickey Rooney, el invencible campeón de taquilla, interpretando el role del niño más travieso y más fascinante que la literatura ha creado. La versión cinematográfica de la más famosa novela de Mark Twain. Una trama pletórica de escenas dramáticas que recorren toda la escala de la sentimentalidad. Completa el programa la interesantísima variedad «Nostradamus», la comedia por la pandilla «Epidemia a la orden» y el noticiario. Los precios: 40 centavos de 3.30 a 6.30 y 50 centavos después; niños, a todas horas, 20 centavos y tertulia familiar 15 centavos.

Mañana, desde la una, extraordinaria matinée con «Las aventuras de Huck Finn» y estreno en Cuba del intenso drama «Sombras de traición» de Jack Holt.

El lunes, la soberbia y fastuosa superproducción de la 20th Century Fox, «Mi hombre» (Rose of Washington Square). Un triángulo de ases: Tyrone Power, Alice Faye y Al Jolson en un poderoso triángulo de amor. «Mi hombre» es otra gran producción que, al igual que «Al compás de mis recuerdos» trae a la memoria del público numerosas y exquisitas melodías de un ayer cercano. Movida por una emotiva historia de amor, impregnada de mucha música, y buena, y con Tyrone Power, Alice Faye y Al Jolson en los roles estelares, esta producción, presentada con derroche de arte y espectacularidad, puede considerarse de un valor artístico indiscutible, que le da derecho a catalogarse entre las grandes producciones del cinema moderno.

Pronto: el gigante fotodrama de la R.K.O. Radio, «Cinco regresaron». Trama saturada de las más diversas emociones, en que el valor y el miedo, el amor y el odio, la fe y el desaliento de los protagonistas ofrecen al público un espectáculo vibrante, de un interés absorbente y una emotividad tan intensa como variada.

NACIONAL: «LA BRIGADA SALVAJE»

Pocos éxitos de público llegan a donde éste de «La brigada salvaje», apreciado desde el primer día y confirmado en cada exhibición. Los comentarios alrededor de esta obra son unánimes y entusiastas. La gente se impresiona con la enorme fuerza dramática del asunto, mantenida a lo largo de una acción que se prolonga insensiblemente y que no quisiéramos ver terminar. El conflicto, por otra parte, llega muy a lo hondo, por lo que en el orden humano y en el aspecto sentimental implica.

Vera Korene, Charles Vanel y Troutbezkoy dan una interpretación brillantísima a «La brigada salvaje», que hoy vuelve a exhibirse a las 3.45, 6.50 y 10, con «Memorias del Hawaii», por Pat O-Brien y Evelyn Knapp, y que veremos a las 2.25, 5.30 y 8.30; episodio décimo de «La vuelta de Dick Tracy» y una revista.

La entrada cuesta 30 centavos hasta las seis y media, y 40 centavos después; tertulia, 10 centavos.

Conoceremos el lunes un film excepcional: «Media noche». Excepcional por su fina gracia, por su conflicto sutilísimo, por lo que como realización significa y porque tiene un reparto pocas veces combinado para la pantalla, con Claudette Colbert, Don Ameche, John Barrymore, Francis Lederer y Hedda Hopper, sumando ocho las estrellas que en él figuran.

La categoría de este reparto dirá al público, de modo elocuente, hasta qué grado el asunto de «Media noche» fué apreciado por los productores.

Otro estreno contiene ese programa del lunes: «El secreto de Bulldog Drummond», por John Howard, Reginald Denny y Heather Angel.

El otro lunes, día 28, presentación de Mercedes Simone.

PAYRET HOY EXITO

MONUMENTAL PROGRAMA FERNANDO BOREL en "La MODELO y la ESTRELLA" con alita ROMAN

Y A PETICION! HUGO del CARRIL en "La VIDA es un TANGO" con Sabina OLMOS Tito LUSIARDO y F. PARRAVICINI

Mickey Rooney en "Las Aventuras de HUCK FINN" Según la FAMOSA NOVELA de MARK TWAIN Una Metro Goldwyn Mayer!

FAUSTO 40¢ 50¢ Niños 20¢ Tert. 15¢

"RIALTO"-LUNES 21

Películas Cubanas S. A. presenta

"CANCIONERO CUBANO" Revista Musical

Con EL INCOMPARABLE MAESTRO ERNESTO LECUONA

Argumento JOSE SANCHEZ ARCILLA

TYRONE POWER · ALICE FAYE · AL JOLSON en "MI HOMBRE" LUNES FAUSTO una 20TH Century FOX

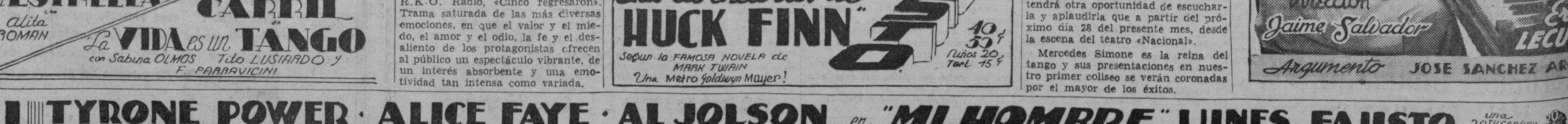

M.E.C.D. 2016

Cardenenses

LIONS INTERNATIONAL

La comida-sesión del miércoles

Sesión movida.
Muy animada.
Allá en el restaurant de la bohemia exquisita y de los platos supremos, en ese Bate Marino besado por las brisas del ancho mar de nuestra bahía, ese acto de la noche del miércoles último que congregó a los miembros de Lions International en Cárdenas en su mesa de trabajo para tratar esuntos de importancia.
Numerosos los asistentes.
En gran número.
Presidió la comida quien preside el Club de Leones de esta Perla del Norte con acierto y entusiasmo: el Dr. Ramón Amador, actuando de secretario el que lo es en propiedad del Club el Dr. Nicolás Abaroa.
Se leyó el acto anterior.
Y se discutieron proyectos.
Se acordó interesarse por la salud de los compañeros enfermos, señores Adolfo Hernández Escalada y Frank Howe, haciéndose votos por el restablecimiento de ambos.
Se habló de una sesión inter-clubs.
Que se hará en breve.
Se efectuará posiblemente en el Casino de Verano de Varadero con la asistencia de representaciones de los clubs de la Habana, Matanzas, Santa Clara, Colón y otros lugares.
No olvido una felicitación.
Aprobada por unanimidad.
Cálida y sincera se acordó enviarle a la bella señorita Hortensia del Valle Raez por su reciente elección para Miss Varadero 1939.
Se leyeron varias cartas.
Todas de interés.
Una de ellas del Comité Pro Cabo invitando al Club de Leones al inicio de las obras del arreglo de las calles de Cárdenas, que se señaló para días pasados, posponiéndose más tarde para el primero de septiembre próximo, haciendo constar el presidente león Dr. Amador que accedió gustoso a la primera invitación que se le hizo.
La comida fué espléndida.
Como de El Bate Marino.
Tarde terminó esa sesión de los lunes la noche del miércoles, que no pudo ser más laboriosa.
En breve la próxima.
Diré la fecha.

En postrer jornada

Jornada de dolor.
De lágrimas y flores.
Un sepelio brillante el acto de llevar a la Necrópolis el cadáver de la que fué respetable dama señora María Rojas viuda de Díaz, madre amantísima de las señoras Angélica Díaz de Jenkins y Rosa María Díaz viuda de Zayas y de los señores Carlos y Emilio Díaz Rojas, así como madre política del buen amigo el señor José Jenkins.
Llevó gran acompañamiento.
Selectas representaciones.
Entre las ofrendas florales que cubrieron su tumba resaltaban las siguientes coronas: A mamá, de sus hijos, A abuela, de sus nietos, A doña María, de Avelino Iglesias y familia, A doña María, del Alcalde y empleados de la Administración Municipal, A María, de Luis Villanueva y familia; A María, de Pedro y familia; A doña María, de Pedro Balda y señora; A doña María, de las familias Correa y Sasco; A doña María, de Alfonso Mac Yat; a María de Josefa y Rosa.
Cojines; a María, de su hermano y sobrinos; a abuela, de Nenita y Humberto; a doña María, de Manolo Fernández, A doña María, de la viuda de Capote.
Ramos: A doña María, de Domingo Sendien y familia; a María, de Gabriel Urbizo y familia; a María, de Francisco Cobos y familia; a la abuela de los Jenkins, de sus amigos de «La Dominica»; a la abuela doña María, de Luis Fernández y familia; a María, de Emilio; a doña María, de Octavio Argüelles; a doña María, de Mario, José y Félix.
Despidió el duelo el doctor Carlos Díaz.
Un hijo de la desaparecida.
Puso en sus palabras su corazón para decir el último adiós a la madre querida.
Mostró su gratitud sincera.
En nombre de los suyos.

Un saludo

De felicitación.
Mándolo afectuoso.
Es para el querido y caballeroso compañero Joaquín Fernández Jr., afanado cronista social de «La Antorcha», que acaba de celebrar su onomástico, rodeado de congratulaciones.
Tenga mis simpatías.
Con estas líneas.

El concierto de esta noche

Un sucéss artístico.
Artístico y social.
El gran concierto que ofrece en la regia sala de los Caballeros Católicos de Cárdenas el notable barítono René Castelar, hijo de esta ciudad.
Tiene un fin simpático.
El citado concierto.
René Castelar lo ofrece poniendo el producto de las entradas a beneficio de la pavimentación de las calles de Cárdenas, empresa delicada y ardua que han puesto sobre sus hombros entusiastas cardenenses de buena voluntad.
Módico el precio del billete.
Sólo vale 40 centavos.

Gran excursión

Visita de Varadero.
El domingo 20.
Excursión social patrocinada por la Asociación de Antiguas Alumnas del Colegio «María Teresa Comellas» de la Habana y que viene por ferrocarril.
Llegarán aquí temprano.
Sobre las nueve de la mañana.
De la ciudad irán a la playa en ómnibus para disfrutar del baño de mar en las azules aguas varaderistas.
Más tarde celebrar gran almuerzo campestre en el hermoso salón de fiestas del flamante y bello Casino de Verano.
Después habrá baile.
Toda la tarde.

Valdés Rodríguez

Grata visita.
La tuve el miércoles.
Visita del simpático, gentil y siempre caballeroso amigo Roque Valdés Rodríguez, el activo representante de la famosa orquesta habanera de los Hermanos Le Batard, que toca en el Casino de Verano de Varadero.
Estuvo aquí de paso.
Por el citado supe que el 2 de septiembre se celebrará gran fiesta en el «Summer Casino» de la Playa Azul en homenaje y beneficio de los Le Batard.
Daré detalles.
Alrededor de ese evento.

La señora viuda de Cambó

«Lupe» Ruiz.
Dama respetable.
Amiga de todos mis afectos, he sabido con pena que recientemente estuvo delicada de salud en San Miguel de los Baños, donde veranea, pero que ya por suerte recobra de nuevo la salud.
Me place decirlo.
Consignar su restablecimiento.

En la Sala del Martí

Un debut el sábado.
Debut esperado.
Se presenta en el proscenio del teatro de la Calzada Alicia Rico, estrella máxima de Películas Cubanas, con Ramón Espigúl, el popular negrito, y el actor cómico Antonio Valdivia.
Habrá un lleno.
De seguro!

Cumpleaños

De un lirio.
Lirio fragante.
La linda Nilka Quintana del Valle, encanto de los felices esposos señora Isabel del Valle y el señor Armando Quintana, que celebra su natalicio.
Páselo feliz.

Noches de bailes

La de hoy.
Como sábado.
En el Club Náutico de Varadero tocan los Hermanos Castro y en el Casino de Verano los Hermanos Le Batard.
Dos centros de alegría.

Francisco González Bacallao.

Rosemary Lane, estrella de Warner Bros. Pictures en "CUATRO HIJAS"

LA CREMA DENTAL
PEPSODENT
A PRECIOS REDUCIDOS:
Tubo grande ~~40c.~~ *ahora* 35c.
Tubo mediano ~~25c.~~ *ahora* 20c.
ESTA AHORA MAS A SU ALCANCE

Economice y use crema dental PEPSODENT. Contiene el maravilloso ingrediente IRIUM, que da una radiante belleza a sus dientes.

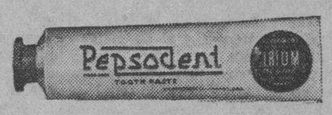

ESTA INUNDADA TODA LA PARTE OCUPADA POR LOS NATIVOS DE TIEN TSIN

TIENTSIN, agosto 18. (AP). — Parte de la ciudad nativa se halla inundada hoy y una alcantarilla del ferrocarril Tientsin-Pukow fué arrastrada por la corriente. La inundación es de mayores proporciones que en 1937 en algunos de los distritos exteriores.

Se están levantando diques alrededor de las concesiones inglesa, francesa y japonesa.

A PLAZOS, SIN FONDO NI FIADOR
MUEBLES DE EL FENIX
JUEGOS CAOBA, CHAPA, TAPIZ Y PIEZAS SUELTAS, EN TODOS ESTILOS.
VENGA A VERLOS
¡NO PAGUE LUJO!
PICOS, CARBALLIDO Y Co.
TELEFONO: U-1300.
Neptuno y Soledad

"SAN JUAN DE RIO HONDO" Y CALVARIO, FINCAS TASADAS EN $12,000, VAN A REMATE

El Juez del Oeste lo señala para el día 25 de Septiembre, en relación jurada contra Demetrio Córdova y Cía. Por separado a López Serrano. Monja demente. Oposición sin lugar. Divorcios

(NOTICIAS DE LOS JUZGADOS DE PRIMERA INSTANCIA)

Tienen por separado a López Serrano

Como acompañara un poder especial que le da facultades para separarse del procedimiento, el doctor Jorge Sánchez Galarraga, Juez de Primera Instancia del Centro, dió a conocer una providencia por la cual tiene por separado al procurador César Rouco, en el juicio que sobre «adveración» de testamento ológrafo hubo de iniciar a nombre del Dr. José López Serrano.

Así fué como el Juzgado accedió al interesar ya que en días anteriores se negó a ello porque el poder original no daba facultad al procurador ni a su letrado para seperarse del juicio.

Sin lugar una oposición

El Juez de Primera Instancia del Norte, Dr. Juan Francisco Nodarse, por ante el secretario Francisco Lanza, en el juicio hipotecario establecido por Francisca Domitila Fernández y González, contra Alfonso Nicolás Avila y Alfonso, dictó sentencia declarando sin lugar la oposición formulada por la demandada, y requiriendo de pago a ésta para que dentro de un término de treinta días, pague al actor la cantidad de $2,200.00, intereses y costas estipuladas.

Una demanda en el repartimiento

Ante el Repartimiento Judicial, fué establecida ayer una demanda de mayor cuantía por la Motores S. A., contra el Sr. Laureano Suárez, donde se reclama la rescisión de un contrato y devolución de un automóvil, cuya demanda tocó conocer al Juez de Primera Instancia del Centro, quien ayer mismo dictó providencia despachando el asunto.

Ha mejorado una monjita que tuvo perturbadas sus facultades mentales

El Juez de Primera Instancia del Oeste, Dr. Martínez Azcue, Secretaría de Eduardo Daumy, dispuso ayer que la monjita Daniela Alonso López, que se encuentra recluída en el Hospital de Dementes de Mazorra, desde hace once años, sea entregada a la Superiora del Convento María de las Siervas, situado en el Vedado, y entregada personalmente a Sor Socorro Almagro y Alba, Superiora.

En el escrito dice la religiosa que encontrándose un tanto curada la monjita Daniela, ella se compromete a cuidarla y atenderla en dicho Convento, donde no le faltará recurso.

Divorcios

El Juez de Primera Instancia del Centro, doctor Sánchez Galarraga, declaró ayer con lugar la demanda de divorcio establecida por Jaime Antonio Austrich Pérez, contra Isabel Consuelo Gómez y Valdés, dando por disuelto el vínculo matrimonial.

—También el Dr. Juan Francisco Nodarse, procedió a declarar sin lugar la demanda de divorcio establecida por Gertruded Jacoby contra Max Jacoby, no haciendo por ello ningún pronunciamiento de disolución del vínculo matrimonial por entender que la causal no fué probada durante la prueba practicada.

Remate de dos fincas

El Juez del Oeste, por ante el secretario Eduardo Daumy, en la relación jurada establecida por el doctor Joaquín de Freixas y Lavaggi, contra la quiebra voluntaria de Demetrio Córdovas y Compañía, ha dispuesto poner en pública subasta por término de veinte días la estancia denominada San Juan de Río Hondo, y Calvario, ambas compuestas de caballería y media cada una, y las que han sido tasadas por los peritos en la cantidad de $12,000.00. El acto del remate se efectuará el día 25 de septiembre, a las 9 de la mañana.

Aparece en la Estación de Atlanta el cadáver de una mujer dentro de un baúl

ATLANTA, agosto 18. (AP).—El cadáver de una mestiza fué hallado ayer dentro de un baúl, en una estación ferroviaria, y la policía ha sacado impresiones digitales del cadáver con el fin de identificarlo y encontrar al autor de este crimen.

En el interior del baúl también se halló la fotografía de un mestizo bien vestido.

El baúl, de peso mediano y color canela, amarrado con cuerdas, llegó ayer procedente de Washington. Al parecer la muerte de la joven data de varios días.

Las impresiones digitales han sido enviadas a Washington, donde la policía está tratando de encontrar a dos mujeres que han desaparecido y cuyos nombres no ha divulgado. Las autoridades de la capital saben que el baúl fué despachado el martes por la noche por dos individuos que lo llevaron a la estación Unión en un camión automóvil.

CVD. TIENE ESTOS DISCOS VICTOR
ORQUESTA CASINO DE LA PLAYA
82738—Adiós, Africa. Afro.
—Si sabes que te quiero. Son.
82706—Mi cuntuntún. Son.
—Negro mandinga. Afro.
82634—Babalú. Son.
—Cuando vuelvas a quererme. Son.
DE VENTA EN LAS AGENCIAS RCA VICTOR
distribuidores HUMARA Y LASTRA Sen C. M9093

BERLIN PEDIRA EXPLICACIONES A LOS POLACOS

La detención de Wiesner y otros nazis, causa una gran alarma en Alemania

VARSOVIA, agosto 18. (Havas). El ex senador Rudolf Wiesner, jefe del partido nazi Joven Alemán, y el que fué arrestado el miércoles por espionaje, fué libertado esta mañana, aunque permaneciendo a disposición de las autoridades polonesas, mientras dure la investigación. Se ha confirmado también que la embajada del Reich en Varsovia hará una representación ante la cancillería de Polonia, protestando de la detención de varios ciudadanos alemanes durante la operación policíaca.

El arresto del ex senador Wiesner causó una fuerte indignación en los círculos alemanes de Polonia. La prensa de Berlín recogió el eco, hablando en sus ediciones de hoy del «terror polaco en la Alta Silesia».

En los círculos oficiales de Varsovia se insiste en que las detenciones del miércoles fueron parte de la campaña iniciada por el Gobierno para eliminar a los elementos peligrosos de la minoría alemana. Según rumores, a estas medidas seguirán otras contra los periódicos alemanes, para ripostar las continuas prohibiciones y perjuicios que los diarios poloneses sufren en el Reich.

Internado "CHAMPAGNAT"
H H. MARISTAS
Bachillerato. Comercio. Primaria Elemental y Superior.
Apartado Nº 149. Teléfono A-790.
CIENFUEGOS.

Colegio Cubano ARTURO MONTORI
SAN LAZARO, 172-74 y 76, esquina a AGUILA.
TELEFONOS: M-9716 e I-5164.
MATRICULA ABIERTA DESDE EL 15 DE AGOSTO.
(Bravo de Messa. Publicidad. A-6636)

CRONICA HABANERA

BODA ELEGANTE

ROSARIO BALSINDE.—Ante una distinguida representación de la sociedad habanera, se llevó a cabo ayer tarde, a las seis, en la Iglesia de San Juan de Letrán, la boda de la bellísima señorita Rosario Balsinde y Faura, con el estimado amigo Serafín G. Menocal y Ferrer, joven ingeniero de la Compañía Cubana de Electricidad.

El templo, con sus mejores galas, ofrecía magnífico aspecto.

En su decorado floral, lindo y artístico trabajo, se lucieron como se lucen siempre los artistas privilegiados del jardín «El Fénix» del Paseo de Carlos III.

Crisantemos y gladiolos blancos, en profusión admirable, se distribuían con arte y con maestría en el altar, en la improvisada baranda del presbiterio y en la senda nupcial, trazada por largos canteros florecidos que bordeaban la triple alfombra de lana de «El Fénix», tan valiosa.

Desde aquel edén de Carlos III llegó a manos de la gentilísima «fiancée» el ramo nupcial.

Una Creación Martín.

De callas miniatura.

Padrinos de la boda fueron la distinguida señora Emma Ferrer de González Muñoz y el cumplido caballero Manuel A. Balsinde.

Como testigos firmaron, por la novia, los doctores Mario Díaz Cruz y Francisco José Vélez y los señores Raúl Zárraga y Humberto Balsinde.

Y por el novio, el ex Presidente de la República, general Mario G. Menocal; el doctor Alfredo González Muñoz, y los señores Armando de Blanck y José A. Cadenas.

Testigos de la boda civil fueron, por la señorita Balsinde, los doctores Vicente Santo Tomás y José F. Balsinde y los señores Armando Menocal y José Eugenio Moré Jr.

Y por el ingeniero Menocal, los doctores Eugenio Sardiña, Raúl G. Menocal y Oscar Figarola e Infante y el señor Mario Miguel G. Menocal.

Hoy sábado, partirán los novios en avión rumbo a Miami, para seguir viaje a Nueva York.

Viaje de bodas que les deseamos muy feliz.

GLORIA ERDMANN DE JUARRERO.—Hoy será trasladada para su residencia del Vedado, Baños y 15, la señora Gloria Erdmann de Juarrero, que se halla en vías de franca convalecencia de la operación que sufrió recientemente en el Anglo American Hospital, a manos de los notables galenos Calvo y Cuervo Rubio.

La distinguida dama, por prescripción facultativa, no podrá recibir visitas hasta el próximo martes.

También ese día comenzará a recibir su hija, la joven y bella señora Glorita Juarrero de Maestri.

Sépanlo así sus amistades.

GLORIA RICART.—Se encuentra desde hace varios días en su residencia de la calle 27, después de haber permanecido largo tiempo en el Instituto Clínico de la Habana, sometida a un tratamiento médico, la señora Gloria Ricart, tan querida en la sociedad habanera.

Su estado es muy satisfactorio.

Lo celebramos.

OPERADO.—En la Clínica del Vedado, ha sido operado del desprendimiento de la Retina, el doctor Rafael Biada, Decano de la Escuela de Cirugía Dental.

Dicha operación la llevaron a cabo con brillante éxito, los doctores Jesús María Penichet, Profesor de Oftamología de la Escuela de Medicina y G. Alamilla, Adscripto a dicha cátedra.

ROSELIA CABALLERO.—Se encuentra de vacaciones en el «Kawama Beach Club de Varadero», la bella y gentil señorita Roselia Caballero, después de haber realizado brillantes exámenes en la Universidad de La Habana.

Una temporada gratísima le deseamos.

MEJORADA.—Se encuentra bastante mejorada de la operación a la que fué sometida recientemente por el ilustre doctor José A. Presno, la gentil dama Ofelia Zaldívar viuda de López Senén.

Muy pronto abandonará la clínica.

Enhorabuena.

MARIA OTERO.—Anteayer, por la vía aérea, embarcó hacia los Estados Unidos para seguir a París en el vapor «Europa», la distinguida señorita María Otero, cuyo atelier del Paseo del Prado es uno de los más acreditados de nuestra capital.

La señorita Otero se propone visitar durante su estancia en la Ciudad Luz las principales casas de moda para captar los nuevos dictados de la moda invernal.

HONRAS FUNEBRES—El próximo lunes, se celebrarán solemnes honras fúnebres por el alma de la respetable señora Concepción Hernández viuda de Cobo, Terciaria Franciscana, cuyo fallecimiento causó hondo dolor en nuestra sociedad.

Tan piadoso acto, para el que invitan sus familiares, tendrá efecto a las nueve de la mañana de dicho día en la iglesia de San Francisco, en Cuba y Amargura.

LOS ESPOSOS BATISTA HEYDRICH.—Han regresado a la Habana anteayer el señor Ernesto Batista y su gentilísima esposa María de los Angeles Heydrich, en unión de sus tres bellas hijas, Isabel, Gloria y Ana María.

Vienen de Europa, donde permanecieron varios meses.

Reciban nuestro saludo

NACIMIENTO.—Ha dado a luz un precioso niño la señora Dulce María Lezama, joven esposa del estimado amigo Arturo Sonville.

La señora de Sonville se encuentra recluída en la clínica de Reyes, donde la atendió el doctor Aragón.

Enhorabuena.

MISA DE REQUIEM.—El lunes, a las ocho y media de la mañana, se celebrará una misa de requiem en la parroquia del Vedado, en sufragio del alma de la señora Nena Calparsoro de Arias, cuya muerte fuera tan sentida.

Su viudo, el doctor Federico Arias, y su hija Olga, invitan para el piadoso acto a sus amistades.

CONCHITA ORTIZ.—En la clínica del Vedado ha sido sometida a la operación de las amígdalas por el prestigioso galeno Eduardo R. Arellano, la bella señorita Conchita Ortiz y Galbis.

Su estado es completamente satisfactorio.

Enhorabuena.

OPERADA.—En la clínica Fortún-Souza ha sido sometida a una difícil operación la distinguida señora María Cristina Rodríguez de Velasco esposa del conocido hombre de negocios señor Luis T. Velasco.

La intervención quirúrgica fué llevada a cabo por el conocido ginecólogo doctor Gonzalo E. Aróstegui.

Un pronto restablecimiento le deseamos.

DE ALTA.—Ha sido dada de alta, completamente curada, la señorita María Carbonell, que fué operada de cataratas por el doctor Enrique Cuéllar.

Enhorabuena.

(Continúa en la página NUEVE)

MATHILDE CUMONT
Hasta fin de mes solamente, ofrece a su distinguida clientela gangas incomparables.
TODO A LA MITAD DE SU PRECIO.
VESTIDOS, DESDE $2.95.
PRADO, 266.

KRESTO en el AIRE
Presenta a AGUSTIN IRUSTA

DANIEL LOPEZ BARRETO

CACHITO

CARLOS QUIROGA

EL célebre cantante y galán cinematográfico, ídolo de los públicos latino americanos, y su conjunto típico argentino, todos los días a las 9:30 p. m., excepto los lunes que es de 1.30 a 2 p. m., en extraordinarias audiciones por CMQ y COCQ en cadena con emisoras del interior.

Domingos "Kresto de Gala" de 9 a 10 p. m.

En cadena con CMHM, de Cienfuegos; CMJK, de Camagüey; CMKW, CMKG y COKG, de Santiago de Cuba

Resumen de la Gaceta Oficial

Día 17 de agosto, primer pliego
Secretarías del Despacho

HACIENDA. Decreto. Tomando saldos para "Gastos Electorales".

Aduana de Nuevitas. Aviso, subasta de 50 fardos de sacos de yute vacíos para azúcar.

Distrito Fiscal de Marianao. Subasta en expedientes de apremio seguidos contra herederos de Martín L. Helling.

OBRAS PUBLICAS. Decreto. Confirmando permiso concedido a The Cuba Railroad Company. Concediendo prórroga para terminar obras al doctor Miguel Zabala. Aclarando el Decreto No. 1485 de 10 de Junio de 1993.

COMERCIO. Decretos. Señalando precios a las especialidades farmacéuticas Ormalón; Vita Sentials, e Irisol.

Dirección de Seguros. Aviso, solicitud de fianza a la entidad La Unitaria, Cía. de Seguros y Fianzas Sociedad Anónima.

Dirección de la Propiedad Industrial. Dejando sin efecto el certificado de propiedad de la marca Suffrase.

EDUCACION. Decreto. Autorizando para efectuar examen a la Srta. María de los Angeles Aragonés y Navarro.

Escuela Superior de Artes y Oficios de La Habana. "Fernando Aguado y Rico". Convocatoria a inscripción de matrícula.

Escuela Profesional de Comercio de Camagüey. Convocatoria a exámenes de ingreso a los cursos preparatorio y profesional.

Escuela Normal para Maestros de Santa Clara. Convocatoria de exámenes para maestros-alumnos. Convocatoria a ingreso de alumnos.

Escuela Normal para Maestros de Camagüey. Convocatoria a exámenes extraordinarios. Convocatoria de los aspirantes a ingreso.

Escuela Normal de Oriente. Convocatoria de los aspirantes a ingreso.

COMUNICACIONES. Decreto. Declarando lesiva reposición de la Srta. Herminia Beltrán del Campo.

Consejo Central de Servicios Públicos. Autorizando enlace telefónico por la Cía. Azucarera Atlántica del Golfo.

DEFENSA NACIONAL. Decretos. Restituyendo al ex comandante Pablo Rodríguez y Silverio. Concediendo Orden del M. Militar al sargento Pedro N. Romero y Mederos y otros. Concediendo Orden del M. Militar al capitán Aquilino Guerra y González y otros. Concediendo Orden del M .Militar a los soldados Juan Llorente y Valera y otros. Concediendo Orden del M. Militar al capitán José L. Torres y Hernández y otros. Concediendo Orden del M. Noval al Sub Oficial José Patricio Emilio Rafael Rodríguez Carrasco. Concediendo Orden del M. Naval al sargento Federico Paz Rumayor. Concediendo Orden del M. Naval al sargento Domingo Martínez Batista. Concediendo Orden del M. Naval al sargento Francisco Sasso Cruz. Concediendo Orden del M. Naval al cabo fogonero Manuel Rojas Valdés. Concediendo Orden del M. Naval al sargento Armando Sánchez Gordillo. Concediendo Orden del M. Naval al teniente Avelino Santiago Corrales.

Ejército Constitucional. Citando al ex capitán Manuel Aguila. Citando a los ciudadanos Carlos Carmenate Olazábal y otros.

Tribunal Superior Electoral

Instrucción General No. 154. Sobre la regulación de inscripción de afiliados a partidos políticos.

Día 18 de Agosto, primer pliego

Justicia

Decretos concediendo prórroga de excedencia al notario doctor Rafael Gerónimo Gutiérrez y Martínez. Otorgando indulto total condicional a Mario Aguirre Villazón. Concediendo autorización para cambiarse apellido al señor Humberto Víctor Jesús Candia y Valdés. Concediendo autorización para adicionarse apellido a la señorita Elvira Juana Georgina de la Caridad Barrios y Delgado. Concediendo autorización para adicionarse apellido a Francisco Macías.

«EL GALLITO» ACUSADO

José Naranjo Madueño, vecino de Omoa 272, denunció a la policía que un individuo conocido por «El Gallito», lo agredió sin motivo, ocasionándole lesiones leves, dándose a la fuga. El hecho ocurrió en la esquina de Cádiz e Infanta.

BISMA-REX
en 3 ALIVIA la INDIGESTION MINUTOS
¿Padece Ud. de síntomas de acidez del estómago?
¿Teme Ud. comer por la sensación de llenura, malestar, acidez, dolor de cabeza, eructos etc. después de las comidas? Tome una o dos cucharaditas de Bisma-Rex para aliviar su malestar.
Bisma-Rex neutraliza la acidez del estómago que con frecuencia es la causa de gases y acedía. En dos tamaños (4¾ y 16 onzas)...$.60 y $1.35. Más cantidad por menos dinero.

BISMA-REX
Un Producto Rexall

DOMINA EL 666 PALUDISMO EN TRES DIAS.
Líquido - tabletas Salve Ungüento, Gotas para la nariz.
CATARROS EN UN DIA. Tónico y Laxante.

CORSETERIA Amón

Le ofrece la Experiencia, la Garantía y el Servicio, cualidades exclusivas de los fabricantes más hábiles de Cuba.
Amón
Fajas-Ajustadores-Ropa Interior-Medias-Perfumería
Amistad 310-312
(entre San Rafael y San José)
Teléfono M-2904 - Habana

M.E.C.D. 2016

G A C E T I L L A S

AUDITORIUM: «LOS AMORES DEL MIKADO»

Otro gran éxito se anotará hoy este favorito teatro del Vedado, en su sábado elegante, con las nuevas exhibiciones de la preciosa super-producción musical en colores: «Los amores del Mikado», tomada fielmente del famoso libro de Gilbert, con música de Sullivan, que al igual que en las tablas, ha constituido, donde quiera que se ha exhibido, el aplauso y el sello más unánime del público y de la crítica en general. Clasificada como una de las más lindas operetas en su género. «Los Amores del Mikado» es un perfecto ajuste de arte, lujo y técnica cinematográfica, en el que se percibe que entre autor, actores, director y escenógrafo, ha existido la más feliz compenetración, para poder ofrecer una obra de tal naturaleza. Jean Colin, bellísima actriz a la par que magnífica cantante, al lado del simpático actor y tenor Kenny Baker, forma la más romántica y simpática pareja.

Y las otras estrellas del reparto Martyn Green, Sydney Granville y John Barclay son verdaderas personalidades del canto. Su famoso Director es Victor Schertzinger, inolvidable por su triunfo en «Una Noche de Amor» y «El Desfile del Amor». «Los Amores del Mikado», el máximo film de la Universal, es una genuina obra de arte (pictórico, musical y cinematográfico).

Su calidad indiscutible ha quedado probada en el mundo entero. Véala hoy en nuestras tandas de 5:15 y 9:45. Para las tandas de 4 y 8:30: «Contrabandistas» sensacional joya de Irene Hervey y Preston Foster.

Mañana: La mejor matinée de la Habana a la 1:30 con «Los Amores del Mikado», «Contrabandistas», cartón, comedia y revista.

A las 5:15 y 9:45: «Los amores del Mikado». A las 8:30: «Contrabandistas».

El lunes: Danielle Darrieux en «Retorno al Amanecer».

TRIANON: «COMO ESTA LA SOCIEDAD»

Con un excelente programa doble de la Paramount, ofrece esta empresa en sus turnos preferentes de 5:15 y 9:45 la película titulada: «Cómo está la Sociedad» por la bella Madeleine Carroll, Fred McMurray, Shirley Ross y Claude Gullingkater en el suntuoso espectáculo en que el lujo compite con la alegría de su festivo argumento de la vida alegre de la alta sociedad neoyorquina, sus secretos, aventuras e intrigas y las excéntricas diversiones de la aristocracia más opulenta del mundo.

La otra película, bajo el título de: «La Boda o la Vida» en inglés, (Never Say Die) interpretada por Martha Raye, Andy Devine Bob Hope y Alan Mowbray se exhibe a las 4:10 y 8:40. Se completa el programa con Noticiero, cartón de Popeye y variedad.

Mañana: Colosal matinée a la 1:30 con este programa. El lunes: «El capitán Furia» por el trío de Brian Aherne, Margaret Sullavan y Roland Young.

INFANTA: «LA SEÑORITA CICLON»

Grandioso es el programa que nos ofrece hoy el moderno y ventilado teatro: «Infanta», del circuito Carrerá, con dos bagníficas producciones, siendo la principal: «La señorita Ciclón», con Lupe Vélez, Donald Woods y Linda Hayes; una original película que nos muestra las peripecias de una linda mejicanita en la ciudad de New York, a donde va contratada por una empresa para cantar por la radio... le sigue en turno el estreno de la cinta: «El Inspector de la Secreta» con Smith Ballew, Evelyn Daw y Noah Beery; una película de acción constante que no pierde el interés, completando el programa se exhibe una revista, el cartón en colores: «Las hadas de Hollywood».

El martes: «Honolulu», por Eleanor Powell y Robert Younf.

PAYRET: «LA MODELO Y LA ESTRELLA»

Hoy en «Payret», el mejor programa del año. «Payret» le presenta hoy a su público 2 encantadoras películas que usted no debe dejar de ver.

Desde las dos de la tarde Hugo del Carril, Paravicini, y Tito Lusiardo en la super-producción Musical: «La vida es un tango».

Los más bellos tangos, las más encantadoras escenas de romance y emoción.

Hoy, también continúa con éxito grandioso la super-producción titulada: «La modelo y la estrella» por Alita Román, Fernando Borell y un gran reparto de estrellas más. Una revista completa este gran programa.

Los precios son: 20 centavos hasta las 6 y media y 30 centavos después. Niños 15 centavos. Tertulia 10 centavos.

Mañana: Este mismo gran programa en todos los turnos.

El lunes: «La vida de Carlos Gardel» por Hugo del Carril.

NEPTUNO: «EL IDILIO DE UN GENIO»

Tiene el honor de presentar hoy este simpático teatro la super-producción: «Idilio de un genio», interpretada por tres ídolos de la pantalla: Don Ameche, Loretta Young y Henry Fonda, completándose el programa con la interesante película: «Su Alteza en Peligro» por Brian Donlewy.

Además el episodio 13 de la emocionante serie: «El Halcón Enmascarado» que lleva por título: «La Isla de los Malvados», y el Noticiario. Los precios: 15 centavos de 2:30 a 6:30 y 20 centavos después. Niños a todas horas 10 centavos.

Mañana, estupenda matinée desde la una, con este mismo programa.

El lunes: Leslie Howard y el nuevo hallazgo Wendy Hiller en la obra cumbre de Bernard Shaw: «Pigmalión», conjuntamente con Mickey Rooney y Freddie Bartholomew en «Horizontes de Gloria».

El martes: Merle Oberón y Laurence Olivier en «Cumbres Borrascosas» y Penny Singleton, Arthur Lake y Larry Simms en «Pepita Secretaria».

FAVORITO: «PIGMALION» Y «EL MISTERIO DE LA PISTA»

Una de las películas más aclamadas y comentadas del año ofrece hoy a su público la empresa de este perfecto coliseo. Metro presenta a Leslie Howard y Wendy Hiller en la obra cumbre de Bernard Shaw, «Pigmalión».

La otra gran atracción de este programa es el excitante e impresionantísimo drama: «El misterio de la Pista» con Dennis O-Keefe y Cecilia Parker.

Además el drama de gangsters, «Usted puede ser la víctima», la variedad en tecnicolor «Esplendores de la India» y el Noticiario. Los precios: 15 centavos por la tarde y 20 por la noche. Niños y amplia tertulia familiar 10 centavos.

Mañana, desde la una, la mejor matinée de la Habana, con este mismo regio super-programa.

El lunes popular, Merle Oberón en «Amor bajo el fuego» y Janet Gaynor y Paulette Goddard en «Jóvenes de Corazón».

El martes: el intensísimo y fuerte drama: «La Mujer X» con Gladys George y la exquisita y divertidísima super-comedia: «La invitación peligrosa».

FLORENCIA: «HONOLULU»

Un programa regio presenta hoy la empresa de este preferido teatro, con la primera bailarina del mundo Eleanor Powell y el simpatiquísimo Robert Young, en la última palabra en películas musicales «Honolulu», conjuntamente con el impresionante drama: «El impulso del mal» por Charles Bickford y Jean Parker.

También se exhibe el episodio 12 de la super-serie: «El halcón enmascarado», titulado: «Ordenes Secretas» y el Noticiario. Los precios: 20 centavos de 2:30 a 6:30 y 30 centavos después. Niños a todas horas 15 centavos y tertulia familiar 10 centavos.

Mañana: gran matinée desde la una, con este mismo programa. Venga tempranito.

El lunes popular: «El Zar Loco» con Harry Baur y «Al Servicio de su Majestad» con Wallace Ford.

OLIMPIC: «ANDY HARDY EN PELIGRO»

«Olimpic», en Línea y B, en el Vedado, con el teléfono F-3711, ofrece hoy un maravilloso programa a sus asiduos.

En turnos de 4 y 15 y 8:30 se exhibirá la grandiosa y regia joya «La hora radiante» con Joan Crawford, Melvyn Douglas y otros.

En turnos preferentes, a las 5 y 30 y 9 y 45, revista y la maravillosa joya: «Andy Hardy en Peligro», la última creación del campeón de taquilla de 1939, Mickey Rooney con Levis Stone, Cecilia Parker y otra estrellas.

Precios: mayores 20 centavos hasta las 6 y 30 y 30 centavos después. Los niños 15 centavos y la tertulia 10 centavos.

Mañana: «Amarga victoria» con Bette Davis y George Brent, «Asalto Aéreo», comedia, cartón, episodio y revista.

MANZANARES: «CONFESIONES DE UN ESPIA NAZI»

Para hoy, regios estrenos en tanda y noche de este cómodo y fresco cine familiar situado en Carlos III e Infanta, donde para hoy se pasa el grandioso programa con las producciones: «Confesiones de un Espía Nazi» por Edward G. Robinson, película ésta que se han hecho muchos comentarios en todo el mundo, para completar el programa de hoy se pasa el estreno: «El Jade Fatal» por Glenda Farrel, comedias y cartones.

Mañana: domingo regia matinée a la 1 y 30 con cartones, comedias, episodio 6 de la gran serie: «El Halcón Enmascarado», «El Jade Fatal» y «Confesiones de un espía Nazi». El lunes: «El culpable» y «Más fuerte que el amor» por Jean Gabin a precios populares. Septiembre primero primer aniversario de este cine con un magnífico programa cómico a precios bajos.

ROXY: «AMARGA VICTORIA»

Colosal función nos anuncian para hoy las carteleras del popular cine «Roxy» de 14 entre A y 1ra. en el Reparto Almendares, teléfono F. O. 4255.

«Zenobia» y «Amarga Victoria» dos grandiosas películas de estreno, pasarán por la pantalla desde las 3 en punto. «Zenobia» con artistas como Oliver Hardy, Jean Parker y June Lang es una deliciosa comedia que indudablemente le hará pasar el rato más alegre que Ud. haya imaginado. «Amarga Victoria» por Bette Davis y George Brena es el film más sentimental que la eminente trágica ha hecho y la consagración de su arte como expresión de fuertes emocionalismos... Esta gloriosa película encierra un drama de amor como jamás lo ha presentado ninguna película hasta el presente.

Completa este grandioso programa, un noticiario, el episodio 1 de la serie «La Araña Negra» y la lindísima variedad «Idilio de Polichinela».

Los precios: Luneta tarde mayores 15, niños, 10. Luneta, noche mayores 20. Niños, 15. Tertulia, mayores 15. Niños, 10.

Mañana: «Zenobia» y «Amarga Victoria.»

RIVOLI: «ANDY HARDY EN PELIGRO»

Magnífico programa nos anuncian para hoy las carteleras del elegante cine «Rívoli» de 4 y 5 en La Sierra, teléfono F. O. 2682.

«Andy Hardy en Peligro» es otra producción más que presenta como protagonistas de su farsa a la pintoresca familia americana conocida por los Hardy, saturada del realismo y la profunda psicología humana que esta muestra en todas sus tramas, pero esta vez altamente regocijante. «Andy Hardy en Peligro» es la película ideal para entretener a toda clase de espectadores: desde el abuelo hasta el nieto y lo mismo a ellas que a ellos.

Completa este magnífico programa la chistosísima comedia de Patsy Kelly y Laurel y Hardy «Llovida del Cielo» una preciosa variedad y el episodio 3 de «Las Hazañas de Red Barry».

Los precios: Luneta, tarde mayores 15. Niños, 10. Noche, mayores 20. Niños, 15.

Mañana «Andy Hardy en Peligro» y «Paso a la Juventud».

MARTI: «MAS FUERTE QUE EL AMOR»

Dos producciones de primer orden, cuyo costo es elevadísimo, nos promete para hoy el teatro «Martí» a los invariables precios de 5 centavos y 10 centavos las entradas.

La función, como siempre dará comienzo a las 2 de la tarde, con cartones, revistas y comedias y las super-producciones tituladas: «Más Fuerte que el Amor» por el mejor actor del cine francés, Jean Gabin y «Hotel Imperial» por Isa Miranda y Ray Milland.

Mañana, matinée desde la una con este mismo programa y cartones, revistas, comedias y estreno del episodio 9 de la sensacional serie: «Las Hazañas de Red Barry».

Y «Vive como quieras» por Gary Cooper.

REINA: «LA ULTIMA MELODIA»

Otra vez a la pantalla gigante del muy concurrido super-cine «Reina» la magnífica producción musical cubana «La Ultima Melodía» con música del maestro Lecuona e interpretada por los mejores actores del teatro vernáculo Garrido y Piñero, secundado por Fernando Cortés, Guillermo de la Mancha y Lolita González. «Rumbo a Shangay» es una película llena de emoción e interés donde se reúnen la alegría y la tristeza interpretada por los astros: Wallace Ford, June Travis y Dean Jagger.

Un cartón y la revista completarán el programa.

Los precios que regirán serán de 15 centavos la luneta hasta las 6 y 30 y 20 centavos después; la cómoda tertulia familiar con sus regias localidades 10 centavos. Niños, 10 centavos a todas horas.

Mañana: El mismo programa.

RIALTO: «TIERRA DE PASION»

Hoy se exhibe en el teatro «Rialto» comenzando la función desde las 2 y 30 la chispeante y monumental producción francesa: «Tierra de Pasión», la historia de una encantadora mujer, ardiente y vivaracha que es la pesadilla de los hombres que encuentra en su camino. Una regia cinta que ha de gustar a cuantos la vean por su argumento y por la actuación de sus intérpretes, son estos Tina Rosi, Mario Michel Simon.

Aprobado solamente para mayores.

Se exhibe conjuntamente con la interesantísima comedia: «Caballero a medias» que interpretan: Jame Ellis y Helen Wood. Se completa el programa con el noticiero con los úlimos acontecimientos mundiales y es un interesantísimo documental Radio.

Los precios para la función de hoy son mayores 20 centavos hasta las 6 y 30; después 30 centavos, niños, 5 centavos.

Mañana, este mismo programa. El lunes: «El Cancionero Cubano» por Lecuona, Garrido y Piñero. Y «Guerra a los Espías».

LARA: «EL CLUB DE LAS MILLONARIAS»

«Lara», el elegante cine sito en Prado y Virtudes, con el teléfono M-2421, brinda hoy a sus asiduos un programa soberbio.

En la función continua, de 2 de la tarde a 11 y 30 de la noche se exhibirá revista, comedia, estreno de la soberbia, formidable producción «El club de las millonarias» con Bárbara Stanwyck y Henry Fonda y estreno de la grandiosa, regia joya «Carne rebelde» con Katharine Hepburn.

Precios: mayores 10 centavos hasta las 5 de la tarde y 15 centavos después. Los niños, 10 centavos a todas horas.

Mañana: «Mr. Flow,» «El ángel del hampa», comedia, variedad y revista.

PRADO: «ESCLAVOS DEL ORO»

Para hoy tiene «Prado» el elegante y concurrido teatro del Paseo de Martí, sin duda alguna el mejor programa de la Habana en matinée de 2 y tandas de 5 y 8 y 15. Exhibiendo primeramente uno de los dramas más humanos e interesante que ha producido el cine «Una madre se arcusa» por la genial actriz Freida Inescourt y el gran actor Neil Hamilton y el grandioso espectáculo Warner todo en colores «Esclavos del Oro» por el intrépido actor dre se acusa» por la genial actriz Olivia de Havilland. Completando el programa una variedad y un gracioso cartón. Los precios serán los siguientes: 10 centavos antes de las 5 y 30, y 15 centavos después. Mañana, en matinée de 1 y 30, nuevamente «Esclavo del Oro» por Errol Flynn y «Una madre se acusa».

VERDUN: «LA ULTIMA MELODIA»

Vuelve hoy a la pantalla del elegante teatro «Verdún» de Consulado 214, teléfono A-9206, la grandiosa producción cubana «La última melodía», en cuyo reparto figuran artistas tan destacados como Lolita González, Julito Díaz y los inseparables cómicos Garrido y Piñero. Además se exhibe la interesante cinta titulada «La senda tortuosa», una producción que presenta la vida en su aspecto más cruel para la juventud de nuestra época y que interpretan Richar Cromwell y Helen Mack. Como complemento del programa el Noticiario, un cartón y una variedad.

La función que es continua dará comienzo a las 2 de la tarde. Los precios: 15 centavos antes de las 6 y 30 y 20 centavos después. Los niños 10 centavos y la tertulia familiar 10 centavos a todas horas.

Mañana, este mismo programa. El lunes la serie en 12 episodios «Los misterios de Chandú», por Bela Lugosi.

COLONIAL: «CADA LOCO CON SU TEMA»

El elegante y moderno cine «Colonial», sito en Reina 309, con el teléfono A-7879, de la Empresa López-Rouco, brinda hoy el mejor de los programas.

El elegante y moderno cine «Colonial», sito en Reina 309, con el teléfono A-7879, de la Empresa López-Rouco, brinda hoy el mejor de los programas.

Hoy comenzando a las 5 y en tanda y noche se exhibirá revista, comedia, estreno del sensacional y emocionante drama «Espía a la fuerza» con Ida Lupino y Warren Wilcoxon y estreno de la más divertida, jocosa de las comedias en español «Cada loco con su tema» con Enrique Herrera, Gloria Marín, Natalia Ortiz, Joaquín Pardavé y otros artistas mexicanos.

Precios: mayores 15 centavos antes de las 6 y 30 y 20 centavos después. Los niños y la tertulia familiar 10 centavos a todas horas.

Mañana: este mismo programa.

ACTUALIDADES: «PLACER DE TONTOS»

«Actualidades», el favorito cine de las familias, sito en Monserrate 262, con el teléfono M-5575, brinda hoy un programa monumental.

En la función continua, de 2 de la tarde a 11 y 30 de la noche se exhibirá revista, comedia, estreno de la maravillosa joya cinematográfica «Placer de tontos» con la hechicera Norma Shearer y Clark Gable y estreno de la preciosa, original cinta «Nancy tiene tres amores» con Janet Gaynor, Robert Young, Franchot Tone y otras estrellas.

Mañana: «Esclavos del oro» con Errol Flyn y Olivia de Havilland, «Guerra a los espías» con Sally Eiliers, comedia, variedad y revista.

CERVANTES: «LOS SECRETOS DE UN DON JUAN»

Un programa maravilloso, divertido e interesante es el que ofrece hoy sábado la empresa de este cómodo y moderno cine familiar de Lamparilla y Compostela. «Los Secretos de Don Juan» interpretada por Frederic March y Merle Oberón, producción ésta que será pasada en todos los turnos de matinée, tanda y noche y para completar el programa se pasarán cartones de Mickey y Donald, revistas y la grandiosa producción por Merle Oberón y Gary Cooper titulada: «El Cowboy y la Dama». Mañana domingo un fenomenal programa: Cartones, comedias, noticiarios de actualidad, episodio 2 de la serie «El Alcón Enmascarado», «La Falsa Josette» por Simone Simon y la maravillosa producción por Tyrone Power y Henry Fonda «Jesse James». (La mejor producción del año).

MAJESTIC: «PIGMALION» E «IDILIO DE UN GENIO»

El programa más grande del año, presentando dos de las mejores producciones de todos los tiempos, ofrece para hoy en todos sus turnos, el elegante teatro «Majestic» de Consulado 210 con el teléfono M-4477. Comenzando la función corrida a las 2 en punto de la tarde, y además de un noticiario, un cartón en colores y una graciosa comedia, se exhibirá el estreno de la gigantesca super producción, «Pigmalión» que interpretan Leslie Howard y Wendy Hiller. A continuación, Don Ameche, Loretta Young y Henry Fonda se presentan en el estreno de la espectacular super producción, «Idilio de un Genio». La cinta que nos muestra la vida de Alexander Graham Bell, el inventor del teléfono, sus amores, sus miserias, sus luchas y sus esfuerzos para poder ofrecer al mundo uno de sus más grandes inventos: el teléfono.

Precios: luneta y preferencia: 15 centavos antes de las 6.30, después 20 centavos. Tertulia 10 centavos a todas horas.

El lunes: La serie completa en doce episodios «El Tesoro del Pirata».

LIRA: «PIGMALION»

«Lira», el favorito teatro de Industria y San José con el teléfono M-4474 presenta para hoy en sus turnos preferentes, el estreno de la obra máxima del famoso humorista inglés, Bernard Shaw, «Pigmalión», que interpretan Leslie Howard y Wendy Hiller. El drama de amor de un profesor de fonética que convierte a una mujer del arroyo en una dama elegante, para luego enamorarse de su obra como un moderno Pigmalión, salpicado todo de la más fina comedia y de la gracia más cautivante. A continuación, se exhibirá el estreno de la regocijante super producción, «La Invitación Peligrosa» que interpretan Robert Montgomery y Rosalind Russell.

Completa el programa un noticiaria, un cartón en colores y una comedia.

Precios: lunetas antes de las 6.30, 15 centavos; después 20 centavos; niños a todas horas, 10 centavos.

El lunes: Errol Flyn y Olivia de Havilland en la copia nueva de «Capitán Blood» y Pat O-Brien y César Romero en «La Esposa del Gangster».

GRIS: «CUMBRES BORRASCOSAS»

Otro gran lleno registrará hoy el elegante cine Gris, stio en Baños y 17, en el Vedado, con el teléfono F-4292, de la Empresa Heydrich-Fernández Ledón.

Hoy a las 4 y a las 8 y 30 se exhibirá la divertida comedia musical «El Chico Millonario» con Eddie Cantor, Ann Sothern y George Murphy.

A las 5 y 30 y 9 y 45 en turnos preferentes, revista, cartón y éxito de la maravillosa joya cinematográfica, la mejor producción de 1939: «Cumbres Borrascosas», creación de Merle Oberon y Lawrence Olivier.

Precios: mayores 20 centavos en la tanda y 30 centavos por la noche; niños 15 centavos y tertulia 10.

Mañana: «Honolulú», con Eleonor Powell, «El Joven Doctor Kildare», episodio, variedad y revista.

VIVES: «BAJO EL UNIFORME BLANCO»

El confortable y elegante cine Vives, de la calle B, entre 27 y 29, en el Vedado, con el teléfono F-3128, brinda hoy un programa grandioso a sus asiduos.

En turnos de 4 y 30 y 8 y 30 se exhibirá revista y estreno de la soberbia, magnífica producción «El Joven Doctor Kildare», con Lew Ayres y Lionel Barrymore.

A las 5 y 45 y 9 y 45, estreno de la grandiosa, regia producción con soberbio argumento «Bajo el uniforme blanco», con Florence Rice, Alan Marshall y otros.

Precios:: mayores 15 centavos en la tanda y 20 centavos por la noche. Niños: 10 centavos.

Mañana: «Papá Soltero», con Titto Guizar, «Mujer caprichosa», «La venganza del rancho», comedia, cartones y revista.

CRONICA CATOLICA

PROGRAMA DE LOS DIVERSOS ACTOS CATOLICOS QUE SE ANUNCIAN PARA MAÑANA EN LOS TEMPLOS HABANEROS

Los Caballeros Católicos de la Provincia de la Habana, se reunirán en Convención Anual en Santa Cruz del Norte, el domingo 20 del actual. Misa de Campaña en el Parque, Monumental banquete en los Jardines-Manantiales del Central Hershey, amenizado por notable Banda de Música y típicos cantadores, discursos, poesías... kioscos y divertidos entretenimientos.

El pasaje de ida y vuelta de la Habana a Santa Cruz del Norte, vale 50 centavos.

El cubierto del almuerzo, tiene un costo de un peso.

Las Uniones de Caballeros Católicos de cualquier parte de la Isla, que se dispongan a asistir deben comunicar al Síndico de la Provincia de la Habana, doctor Enrique de la Maza, el número de asistentes y el de comensales al almuerzo.

Pueden, asimismo, concurrir los católicos en general, para lo cual se dirigirán para inscribirse, a una de las Uniones de la Asociación Caballeros Católicos de Cuba.

Las Uniones de Caballeros Católicos de la Provincia de la Habana, están en el deber de asistir con el mayor número de asociados.

Se invita a las Uniones de las demás Provincias y a los demás católicos, con la «Cruz», por Dios y por Cuba.

Todo católico tiene el deber de servir y amar a Dios e igualmente a la Patria.

El cristiano, es el soldado de Cristo, y sus armas: «La Santa Cruz»: «Con este Signo vencerás».

En la Iglesia del Espíritu Santo

A las ocho de la mañana, la Asociación de Nuestra Señora del Sagrado Corazón de Jesús de la Iglesia del Espíritu Santo, celebra la fiesta patronal de Nuestra Señora con el siguiente programa: Misa solemnísima con sermón por el Director R. P. Modesto Roca, Schp.

La parte musical a cargo del R. P. Francisco José Larrea.

Orquesta y voces, interpretarán la Misa a tres voces de Ravanello; al Ofertorio, una preciosísima Ave María y después de la Misa, el Himno ¡Viva siempre Nuestra Señora!

La Camarera señora Margarita Olózaga de Molinos, ruega la asistencia a las Asociadas e invita de una manera especialísima, a las Asociaciones de Nuestra Señora, de la Iglesia de Nuestra Señora de la Caridad, a la de la Víbora y a la de la Iglesia de las Escuelas Pías de Guanabacoa, que es la Prima Primaria de las Antillas.

En la Santa Metropolitana Iglesia Catedral

La M. I. Archicofradía del Santísimo Sacramento de la Santa Metropolitana Iglesia Catedral, celebra los siguientes cultos en honor de Jesús Sacramentado: A las 8 a. m. Misa de Comunión general.

La Directiva obsequiará en los claustros exteriores de la Catedral con el desayuno, a los cofrades que comulguen.

A las nueve de la mañana, Misa solemne, sermón, exposición de S. D Majestad, procesión y reserva.

La parte musical a cargo de la Capilla Catedral y el Coro de Tiples del Seminairo.

En la Iglesia del Carmen

A las 7.30 a. m. Misa de Comunión general para la V. O. Tercera del Carmen, Asociaciones establecidas en la iglesia parroquial Nuestra Señora del Carmen y feligreses de la misma en honor del Padre Samuel de la Virgen del Carmen, Prior de los Padres Carmelitas Descalzos de esta iglesia, como homenaje en sus días, los que le deseamos muy felices.

Después de la Misa de las 11, exposición de S. D. Majestad por el Jubileo Circular.

A las 5.30 p. m. Santo Rosario, Visita a Jesús Sacramentado, cánticos, sermón, Letanías de los Santos, procesión del Santísimo, bendición y reserva.

En la Iglesia de la Merced

A las ocho de la mañana, Misa de Comunión y plática para los cofrades de la M. I. Esclavitud de la Merced.

Encarece la asistencia. el Director de la M. I. Esclavitud, R. P. Bruno García, C. M.

En la Iglesia del Santo Cristo

A las ocho de la mañana, Misa armonizada y ejercicio de la novena de San Agustín.

A las 5.30 de la tarde, exposición de S. D. Majestad, estación, Rosario, ejercicio de la Novena, sermón por el P. Claudio García, O. S. A., bendición y reserva.

En la Iglesia de Nuestra Señora de la Caridad

La M. I. Archicofradía del Santísimo Sacramento canónicamente erigida en la Iglesia de Nuestra Señora de la Caridad, celebra los siguientes actos católicos: A las 7.30 a. m. Misa de Comunión general. armonizada con cánticos.

A las 8.30 Misa solemnísima, sermón, exposición del Santísimo, procesión, bendición y reserva, terminándose con el Himno Eucarístico de Sagastizábal.

El sermón, a cargo del ilustrado Presbítero Dr. Angel González, distinguido Profesor del Seminario de San Carlos y San Ambrosio y celoso Capellán de las Madres Reparadoras.

La parte musical será interpretada por la Capilla musical de la Archicofradía, bajo la dirección del reputado Maestro Julio Guisasola, organista del Colegio de Belén.

De orden del Rector, el Secretario, señor Francisco de Paula Moreno, ruega a los Hermanos la asistencia y que ocupen el cuadro que para los mismos se coloca en el templo e invita a los fieles.

V. O. Tercera de los Servitas

En la Iglesia de San Francisco de Cuba y Amargura, donde se halla canónicamente erigida la V. O. Tercera de los Siervos de María, celebran estos humildes y fervorosos Terciarios, la función mensual, en honor de su Celestial Patrona Nuestra Señora de los Dolores gloriosos, con el siguiente programa: A las 7.30 a. m. Misa de Comunión general, armonizada.

A las 9 a. m. Misa cantada de Ministros y Homilía.

A las tres de la tarde, exposición de S. D. Majestad, estación, Corona Seráfica, plática por el Director, M. R. P. Pedro Aranguren, O. F. M., bendición y reserva.

Conjuntamente con los virtuosos Servitas, celebrarán su fiesta mensual las Congregantes de Santa Efigenia.

La Priora, Hermana Pilar Barbón, invita a estos cultos. Asimismo, recuerda que la Orden Tercera de los Siervos de María, celebrará Misa y Comunión general, a las 7.30 de la mañana del miércoles 23 del actual en honor de San Felipe Benicio, a cuyo acto ruega la asistencia.

En la Iglesia de San Agustín

Las Damas de Jesús Sacramentado, los Caballeros y Damas Católicas de la Iglesia de San Agustín, sita en la calle 13, entre 12 y -4, en el Reparto «La Sierra», término Municipal de Marianao, invitan a los feligreses de la Parroquia de San Agustín, a la Misa de Comunión general, que a las 8 de la mañana, celebrarán en honor del Párroco, R. P. Fray Samuel D. Angelo, como homenaje en sus días.

Se da el caso típico de ser esta su primer fiesta onomástica, pues en los Estados Unidos de Norte América como predomina el Protestantismo, y como repudia el culto de los Santos, por creerlo idolátrico, como si no fuera lícito adorar a Dios y venerar a sus amigos los Santos y a sus imágenes, como amamos a Martí y veneramos sus estatuas, no por la materia de que están hechas, sino por aquél a quien representan no lo ha celebrado oficialmente.

No es ilícito besar el retrato de la madre querida, no celebran la fiesta onomástica del Santo que llevan por nombre, y sí la del cumplimiento de años. La Iglesia, lo mismo en países católicos que en los que no lo son, los conmemora en su Liturgia, pero los católicos, siguen la costumbre general de celebrar su nacimiento o cumpleaños. Nosotros, o ambas cosas a la vez, cuando se lleva el nombre del Santo del día del nacimiento o separados, cuando el Santo tiene conmemoración otro día diferente.

Por consiguiente, el domingo 20, día del Santo Profeta Samuel, celebra sus días, el P. Samuel D. Agelo, O. S. A., hoy al frente de la Parroquia de San Agustín, por ausencia del P. Spirali, que embarcó el día 15 para Italia.

Muchas felicidades le deseamos.

En la iglesia de Jesús, María y José

El Apostolado parroquial de la Oración de la Iglesia de Jesús, María y José, celebra la función mensual con arreglo al siguiente programa: A las 8 a. m., Misa de Comunión general.

A las 9 a. m. Misa solemne y sermón.

Después de la Misa, exposición de S. D. Majestad, Acto de Consagración, bendición y reserva.

A las cinco p. m. exposición, estación, Rosario, lectura espiritual, Visita a Jesús Sacramentado, bendición y reserva.

Iglesia de San Nicolás de Bari

Celebra la función mensual la Cofradía de Nuestra Señora de la Caridad, con Misa de Comunión, a las 8 de la mañana. A las 9 a. m. Misa solemne, sermón y procesión.

En la Iglesia de los Padres Redentoristas

A las 7.30 de la mañana, Misa armonizada de Comunión general y plática para la Archicofradía, Asociación de los Santos Angeles y Súplica Perpetua a Nuestra Señora del Perpetuo Socorro.

Oficiará y predicará el Director de estas tres Asociaciones del Perpetuo Socorro, R. P. Lorenzo Guerra, el cual ruega la asistencia a los respectivos cofrades y asociados. Después de la Misa, Súplicas y Consagración a Nuestra Señora del Perpetuo Socorro.

En la Iglesia Nuestra Señora del Pilar

El Apostolado parroquial de la Oración de la Iglesia parroquial del Pilar, celebra los siguientes cultos: A las 7.30 a. m. Misa de Comunión general.

A las 9 a. m. Misa cantada y sermón. Después de la Misa, exposición de S. D. Majestad. Acto de Consagración, bendición y reserva.

A las 4.30 de la tarde, la función mensual de los Pajes del Santísimo Sacramento.

En la Iglesia Parroquial de Guanabacoa

A las ocho de la mañana, Ejercicio de los 21 domingos de San Hilario, Misa y plática.

A las diez de la mañana, exposición de S. D. Majestad, ejercicio de los 21 Domingos con Visitas a Jesús Sacramentado, la Santísima Virgen María y San José, sermón, bendición y reserva. A continuación la Misa armonizada de fundación.

Se advierte a los fieles, que los cultos eucarísticos de diez a diez y treinta, sustituyen a los que se celebraban a las 5.30 p. m., que a petición de los fieles, en esta época de verano, se celebrarán por la mañana a la expresada hora.

(VEANSE MAS ACTOS CATOLICOS EN LA PAG. DIECIOCHO)

ESCENARIO y PANTALLA

HOY LLEGA AGUSTIN IRUSTA Y DEBUTA EN EL CAMPOAMOR

¡Agustín Irusta en la Habana!... ¡El más famoso de los astros de la pantalla latina se presenta personalmente ante el público cubano. ¡La canción argentina está de fiesta en Cuba! Porque con Irusta viene la gran Embajada del Tango, que estrenará aquí los más recientes y sensacionales éxitos de la canción argentina.

Irusta llega hoy, a las nueve de la mañana, desembarcando por el muelle de La Machina, a donde acudirán sus numerosos admiradores para tributarle un recibimiento triunfal al abandonar el «Santa Lucía» al frente de su embajada artística.

Luego, Agustín Irusta y su gran conjunto musical, que vienen a Cuba contratados por Kresto, serán agasajados con un cocktail de honor, preparándose para su sensacional debut teatral por la noche, en el escenario del «Campoamor», después de aparecer en el radio, en el programa de Kresto.

Para su extraordinaria función de debut esta noche, a las 9.30, en el teatro «Campoamor», Agustín Irusta y su Embajada del Tango ha seleccionado un magnífico repertorio de canciones, que serán acompañadas en el piano por Daniel López Barreto, el pianista de Carlos Gardel, y en un piano «Mariposa», de la Internacional, que es el piano más pequeño del mundo.

Es formidable el programa cinematográfico que acompaña la presentación de Irusta, pues se exhibirán en la misma función «Caído del cielo», con Bing Crosby, Joan Blondell y Mischa Auer, y «Guardián de la ley», con John King, Frances McDonald, pudiendo el público ocupar sus localidades para la función nocturna desde las 6.30 de la tarde.

Los precios de las localidades son popularísimos: lunetas, 40 centavos y tertulia 20 centavos.

REAPARICION DE DALIA IÑIGUEZ

Dalia Iñiguez, la insigne declamadora cubana, que más grandes triunfos ha alcanzado en nuestra patria y en el extranjero, de donde ha regresado cargada de lauros, siendo recibida en nombre del pueblo por el alcalde habanero, en un acto que revistió caracteres apoteósicos, brindará en el teatro de «La Comedia» tres magnos recitales poéticos que estarán regidos por sendos programas de extraordinaria calidad. Ello tendrá efecto a las cinco y media de la tarde de los días 2, 6 y 9 de septiembre próximo.

«La genial recitadora de todas las Españas», así la llamó el poeta ibero Antonio Machado. Y Alfonsina Storni, la genial juglaresa desaparecida, se expresó de Dalia de esta manera: «Dalia Iñiguez arrastra al público con algo misterioso, que en el lenguaje humano se diría: «su arte». Arturo Alfonso Roselló canta a su voz pasional y bella «los pentágramas sueñan con tus modulaciones: lo indecible y lo eterno, todo cabe en tu voz». Intelectuales de diversos países que la han admirado—y escuchar un recital suyo es admirarla para siempre—Machado, de España; la Storni, de la Argentina; nuestro Roselló, por citar sólo tres, convienen en la alta calidad del arte de esta maravillosa cubana que dignifica y eleva a un rango de jerarquía la declamación.

Sólo estos tres recitales ofrecerá Dalia Iñiguez, para los que ha fijado el precio de $1.50 la luneta, $1.00 la butaca y $9.00 los palcos para cada uno.

Como el programa de cada recital ha de ser distinto, se ha abierto un abono en obsequio al público, que podrá beneficiarse con la rebaja que le significa el precio acordado, a base de $3.00 la luneta, $2.50 la butaca y $18.00 los palcos. El abono da derecho a los tres recitales.

LA COMEDIA: ESTRENO DE «SE ALQUILA UN NOVIO»

Dos grandes funciones habrá hoy en el teatro La Comedia por la compañía cómica de Pepita Díaz y Manolo Collado. A las 5.30 de la tarde, tanda elegante dedicada a las damas, con la fina y simpática comedia de Carlos Arniches, «No te ofendas, Beatriz». 50 centavos la luneta numerada y 30 y 20 centavos las butacas.

Por la noche, a las 9.30, gran acontecimiento artístico y social de gran gala. Premiere mundial. Función extraordinaria. Estreno en el mundo de la bellísima comedia del afamado autor Enrique Suárez de Deza, titulada «Se alquila un novio», escrita especialmente para Pepita Díaz y Manolo Collado, y llegada en el último avión, procedente de Buenos Aires, vía New York. La empresa de este teatro garantiza que es lo más precioso que ha representado la magnífica compañía Díaz y Collado.

60 centavos luneta numerada y 40 y 30 centavos las butacas. Localidades al A-6737.

Mañana, tarde y noche, «Se alquila un novio».

CARMEN AMAYA, EMPERADORA DEL BAILE

He aquí un éxito que puede determinarse por un fechario. Un éxito fácil de palpar y que no deja brecha para las equivocaciones. Es el éxito de Carmen Amaya. Se concreta así: Dieciocho meses de gloriosa temporada en Buenos Aires, bajo las aclamaciones de un público enardecido; y luego, seis meses en México, levantando entusiasmos no menos cálidos. Total: dos años que sólo han servido para iniciar una jira, porque en cada lugar esa genuina «emperadora» del baile ha tenido que demorarse mucho más de lo calculado. Y a ese paso, no se sabe cuándo rematará su recorrido.

Ahora está en turno la Habana, y aquí tendremos a esa indiscutible estrella del arte flamenco, a ese ídolo de todas las multitudes, en los comienzos de septiembre, día más, día menos. Y para presentárnosla, para dar al acontecimiento su debido relieve, la acompaña ese rumboso empresario mexicano que se llama Rafael Torres Beleña, firmante, en este caso, de un contrato con pocos antecedentes en cuanto a importancia y a responsabilidades. Porque Carmen Amaya se hace pagar en la medida de sus méritos y de su categoría, así como los elementos que la acompañan.

Ella, naturalmente, no viene sola. A su lado están, completando el formidable cuadro flamenco que asombrará a los habaneros, el Niño Sabicas, primero entre los primeros guitarristas del género, y un grupo de «cantaores» y danzarines muy notables. Y, además, artistas de otros estilos, como una cupletista de primer orden que la propia Carmen Amaya presenta, como especial distinción; un humorista famoso, etc.

Es decir: un cuadro de variedades al estilo del «Romea» o el «Maravillas» y como no lo hemos tenido por acá ni en las más esplendorosas épocas teatrales.

Iremos dando detalles del gran espectáculo que la empresa CMQ-Candado, de acuerdo con Torres Beleña, hará actuar en el «Nacional».

4 CAMINOS: «LA ULTIMA MELODIA». TANDA A LAS 12

Un gran programa presenta hoy este elegante cine de Belascoaín número 1107. Comenzando la función a las 2 de la tarde. Una linda comedia. Estreno del episodio 9 de «El Halcón Enmascarado». Estreno de la maravillosa producción cubana por Lolita González, Fernando Cortés, Garrido, Piñero. Música del maestro Lecuona, «La Ultima Melodía». Completa este gran programa la formidable producción por Maureen O. Sullivan y Henry Fonda titulada «Culpas Ajenas». Precios para esta gran función: antes de las seis y media: luneta 15 centavos; niños 10 centavos; tertulia familiar 10 centavos; después de las seis y media: luneta 20 centavos; niños 15 centavos y tertulia 10 centavos.

A las doce de la noche, tanda especial con revistas, Comedia, Cartones y el episodio 9 de «El Halcón Enmascarado». Estreno de la grandiosa producción francesa, por Carles Vanal, titulada: «El Correo del Sur».

Precios para esta gran tanda: luneta 20 centavos; tertulia 10 centavos.

Mañana: Gran matinée a la una. Comedias. Cartones. Episodios. «La Ultima Melodía» y «Culpas Ajenas».

WILSON: «EL IDILIO DE UN GENIO»

«Wilson», en Belascoaín y San Rafael. Teléfono U-5863. Precios« 15 centavos de 1 y media a 6 y media y 20 centavos después; niños a todas horas, 10 centavos.

Hoy, tarde y noche, la revista semanal, el documental en preciosos colores, explicado en español «Islas Pintorescas»; el documental deportivo «El Rey de los Buitres» y el cartón en preciosos colores, «Duendes»; y las super atracciones, «Lenguas Pecadoras», sensacional y emocionante super producción por Jack Holt y Dolores Costello; y «El Idilio de un Genio», formidable super joya extraordinaria de colosal argumento interpretada por Don Ameche, Loretta Young, Henry Fonda y Sally Blane, basada en la vida del gran inventor del teléfono, Alexander Graham Bell.

A las cinco p. m., «Lenguas Pecadoras» y «El Idilio de un Genio».

El lunes entrante: Día Popular, programa cumbre, con las regias films «Las Masas Rugen», interpretada por Claude Rains, Gloria Dickson y Edward Norris; y «El Valiente de Oklahoma», sensacional y emocionante super producción interpretada por James Cagney.

MODERNO: «EL IDILIO DE UN GENIO»

Un sensacional programa Fox ofrece hoy este teatro de 10 de Octubre 365, con el teléfono X-1305. «El Idilio de un Genio», de Don Ameche, Loretta Young, Henry Fonda; «Viviendo del cuento», de Michale Whalen, Lynn Bari; la variedad «Zapatillas de Cristal» y un Noticiario». Hasta las 6.30, 15 centavos; después 20 centavos; niños 10 centavos; tertulia familiar 10 centavos a todas horas.

Mañana: en todos los turnos, «El Iidilio de un Genio», «Viviendo del Cuento», «Hazañas de Red Barry», «Zapatillas de Cristal», «La Casa Mañana» y un «Noticiario». Matinée y tanda: lunetas 15 centavos; tertulia 10 centavos.

El lunes, gran programa con dos películas de Tyrone Power, «Al compás de mis recuerdos» y «Jesse James». Tertulia familiar, damas y niños 5 centavos.

CUBA Y SALON ROJO: REGIOS ESTRENOS

Un regio programa se complace en ofrecer hoy el favorito cine de las familias, «Cuba», de Suárez y Corrales. En tanda a las 5 y nocturna a las 8 y 15 se exhibirá revista, comedia, estreno de la preciosa cinta «Nancy tiene tres amores», con Janet Gaynor, Franchot Tone, Douglas Fairbanks Jr. y otros y estreno de la maravillosa joya «Placer de tontos», con Norma Shearer y Clark Gable. Precios: mayores 10 y niños 5 centavos en la tanda y mayores 15 y niños 5 por la noche.

Mañana: «Placer de tontos» y «La hora radiante».

«Salón Rojo», el concurridísimo cine de las familias, sito en Monte y Antón Recio, ofrece hoy otro regio programa. En tanda y noche se exhibirá revista, comedia, estreno de la grandiosa joya «Con los brazos abiertos», con Mickey Rooney y Spencer Tracy y estreno de la sensacional producción «El amor de un espía» con el favorito galán Robert Taylor y Wallace Beery.

Precios: mayores 10 centavos en la tanda y 15 centavos por la noche; niños 5 centavos a todas horas.

Mañana: «Hotel Imperial» y «Gente de Cuidado».

SANTOS SUAREZ: «ESCLAVOS DEL ORO»

Un programa monumental es el que ha combinado para hoy la dinámica Empresa Díaz-López del elegante y confortable cine de las familias «Santos Suárez».

Hoy, en tanda elegante a las 5 y nocturna a las 8 y 15 se exhibirá revista, comedia, estreno de la sensacional, extraordinaria super producción en technicolor «Esclavos del oro» creación de Errol Flyn y Olivia de Havilland y estreno de la bella y muy dinámica producción «Secretos del periodismo», con Glenda Farrel y Barton Mac Lane.

Mañana: «Confesiones de un espía nazi», por Edward C. Robinson y «El romántico aventurero», con R. Novarro.

BELGICA Y VIOLETA: GRANDIOSOS PROGRAMAS

«Bélgica». Un programa maravilloso anuncian para hoy las carteleras de este cómodo y ventilado cine familiar sito en Egido y Corrales: «Jesse James» la más grandiosa producción del año, interpretada por Tyrone Power y Henry Fonda que será pasada en todos los turnos de hoy, y completándose el programa con la simpática producción por Don Ameche, «Cupido al Volante», cartones y comedias.

Mañana: Cartones, Comedias, Noticiario, Episodio 2 de la grandiosa serie «El Halcón Enmascarado». «Segunda luna de miel», por Tyrone Power y «Jesse James», la mejor producción del año por Tyrone Power y Henry Fonda.

Violeta. Grandioso programa para hoy ofrece a su numeroso público la empresa de este cine favorito de las familias sito en Monte y Rastro, al precio de 5 centavos todos en matinée y tanda, pasándose en todos los turnos la interesantísima producción por Peter Lorrie: «Mr. Moto en Peligro» y Jane Whinters titulada: «Nunca es tarde».

Mañana: grandioso programa, 5 centavos todos en matinée y tanda. Cartones, Comedias, Revistas, Episodio de «La Vuelta de Dick Tracy», «El Pecado de los Hombres», por Don Ameche y «Nunca es Tarde», por Jane Whinters.

M.E.C.D. 2016

MATANCERAS

Caras conocidas

Para los yachtistas.

En viaje ya rumbo a Matanzas, desde las siete de la noche de ayer (...), los barcos que toman parte en las regatas de vela en opción a la Copa Vice-Comodoro Botet, es oportunidad que a su llegada aquí, encuentren en estas columnas de las «Matanceras» las figuras de tres de los más asiduos clubman a la aristocrática sociedad de Marianao.

Son ellos el general Pérez Abreu al centro, el coronel Guillermo Schweyer a la derecha y el popular Pablo Villegas a la izquierda, quienes fueron sorprendidos por el lente que graciosamente lo proporciona a esta sección a mi cargo.

En ausencia mañana de Rafael Posso, al que las regatas de canoas con el crew de Pennsylvania, le impide estar entre nosotros, tendremos en las justas matanceras la presencia del coronel Schweyer, tan entusiasta por todo lo náutico, como el mismo Posso.

San Mariano

La festividad de hoy.

Es el de días en esta fecha del diez y nueve de agosto, el señor Mariano Sánchez Gil, popular figura de la Colonia Española yumurina al que felicitamos cumplidamente en unión de su gentil esposa Elena Hernández, y su lindísima hijita Elenita Sánchez, que cumplieron ayer de días.

Mariano Zabalo, perteneciente al Ejército Nacional y dedica hoy sus actividades a otros negocios.

Mariano Rando al que felicitamos igualmente.

Mariano Zeballo, perteneciente al comercio de esta plaza, Mariano Torres y Mariano Pié.

Mariano Vallejo, ausente hoy en La Habana, donde goza de gran prestigio en los círculos mercantiles del Almendares y su hijo Marianito.

Mariano Albaladejo y Malberty, poeta yumurino, que como Milanés, como Lovio, como Plácido, saben arrancar a la lira estrofas de inigualada ternura y riman como el gran Espronceda, para llegar directamente al corazón.

Tengan todos un feliz día.

Las bodas de mañana

En los Paules.

Para una ceremonia del más alto rango de la mayor brillantez, abrirá sus puertas a las siete de la tarde de ese domingo veinte de agosto, la linda Capilla del Sagrado Corazón.

Silvia González Rodríguez, la bella hija del Director del Instituto, unirá sus destinos a los del caballeroso Rafael Soler en ceremonia que por los detalles que la rodean está llamada a constituir un destacadísimo acontecimiento social.

Dí ya en pasados días los nombres de padrinos y testigos de esta boda, al acusar recibo de la galante invitación que para la misma llegó a mi mesa, y dije también que después del acto religioso en el Convento de los Reverendos Padres Paules, recibirán los señores de González y de Soler, a sus amistades, en el Gran Hotel «París», de la Calzada de Tirry, al que se ha encargado el espléndido buffet con que será obsequiada la concurrencia.

Una toilette preciosa, modelo, el más acabado de elegancia y distinción, lucirá la encantadora Silvia en esa tarde gloriosa de sus esponsales.

Asistirán los caballeros con traje blanco.

Nuestra etiqueta veraniega.

Muy congratulada

La familia Vera Verdura.

Desde su llegada a ésta no ha dejado de verse un instante aquella hermosa casa de la calle de Milanés, residencia del ilustre jurisconsulto doctor Manuel Vera Verdura y su elegante esposa María Buria, visitada por las innúmeras amistades del apreciabilísimo matrimonio.

Restablecido de un todo el ex-senador yumurino han desaparecido todos los achaques que lo molestaban antes de la arriesgadísima y difícil operación a que fué sometido en la Habana.

Con los esposos Vera-Buria, reciben también a sus amistades, el joven matrimonio Rafael Alfonso y María Elvira de Vera, que con sus hijas Tula y Billy, han regresado también al seno de la sociedad que tanto los distingue.

El dos de septiembre

La fiesta liceísta.

Abiertas están ya las adhesiones para esa «dinner dance» que el primer sábado del venidero mes, congregará en los hermosos salones de la cubana Institución a toda nuestra «gentry».

El Mayordomo del Liceo, Toribio Carreño, recibe órdenes de reservaciones de cubiertos para esa fiesta única que ofrece dicha Institución en la temporada veraniega.

La orquesta de Aniceto Díaz, que ameniza esta noche el baile del Tennis, está contratada para cubrir el programa de baile de la noche del dos de septiembre.

Después de esta comida cerrará sus salones el Liceo, hasta la tradicional fiesta del 10 de Octubre, que es fecha que tiene allí invariable celebración.

Jurado de las regatas

El evento que tanto interés ha despertado.

En la reunión celebrada en la noche del jueves, en la residencia del Cronista, quedaron designados los caballeros que en cinco turnos cubrirán el tiempo marcado de seis de la mañana de hoy a doce del día de mañana domingo, para anotar la llegada de las embarcaciones que aquí arriben en la competencia por la Copa Vice-Comodoro Botet.

Tienen el primer turno de seis a doce del día del sábado, los doctores Octavio Pagés Cantón y Antonio Suárez Muñiz, a bordo de su yacht «Bucanero», cubren el segundo turno de doce del día a seis de la tarde, los señores Pepe Fernández Aguirre y Pico González Irigoyen, a bordo del yacht del primero «El Delfín» y están designandos para el tercer turno de seis de la tarde a doce de la noche hoy, el doctor Joaquín de Rojas a bordo de su yacht «Roma».

Para el cuarto turno de doce de la noche a seis de la mañana del domingo, figuran el Abogado Fiscal de esta Audiencia doctor Ezequiel Revilla y el señor Enrique Lauzurica a bordo del yacht «Clara», propiedad del primero y harán la última guardia de seis de la mañana a doce del día del domingo, los señores Segundo Botet, y Deny Jordán a bordo de su barco «El Sábalo».

Preside este jurado el señor Rafael Posso con los Vice-Presidentes Manolo Rasco, doctor Antonio J. Font Tió y Mr. Clement Landman.

En la tarde de ayer, viernes, llegaron a ésta los ocho «snipes» que han de competir en bahía en opción a las dos medallas de oro que ofrece el Liceo, los que se encuentran fondeados en la Playa, frente al Malecón.

Está allí también el Crucero del Miramar Yacht Club en el que seguirán las regatas los miembros del Jurado que designe el Comodoro Rasco.

Ya puesto a informar sobre la gran fiesta de mañana, diré que se servirá el almuerzo del Tennis, en el Court, bajo una amplísima tienda de Campaña, perteneciente a un circo ecuestre que la ha cedido gentilmente.

En el baile de esta noche tocará la Orquesta de Aniceto Díaz, y en el de mañana la de los Hermanos Melero.

Cooperación muy efectiva vienen prestando a la Directiva del Tennis, en la preparación de todo lo que se relaciona con el evento de mañana, el Presidente del «Lions Club», José Manuel Martínez, el Cónsul de Alemania Clement Landmann, los Comandantes Guerra y Carreño, Mr. Deny Jordán, el Presidente del Liceo y el del Casino, señores Font Tió y Eudoro Alba, con el grupo de caballeros que ya he mencionado anteriormente como integrantes de ese Tribunal, cediendo sus barcos para cubrir los turnos, etc. etc.

Hay también que agradecer al Gobernador Lorenzo Delgado el apoyo brindado para múltiples detalles y al insustituíble Pepe Fernández Aguirre que no descansa desde que aquí llegara, multiplicándose para estar en todas partes.

Pero corresponde el más entusiasta de los aplausos, a Bértila Haedo y Chela Torres, la Presidenta y la Directora del Club, que con muy escaso número de sus compañeras de Directiva, no se dan tregua en todo cuanto sobre la Directiva del Tennis pesa en estos momentos.

Si como las instituciones y personas nombradas anteriormente hubieran todos cooperado a este ensayo que auspicia a Matanzas, en años venideros eventos náuticos que le reportarán incalculable beneficio, tenemos la seguridad de que la propaganda que se haga culminará en realidades contundentes, por que no hay en ellas nada de las fantasiosos proyectos que desdichadamente hemos visto anunciados muchas veces, sin que ni uno sólo haya pasado de meras ensoñaciones.

Para propiciar las decantadas corrientes turísticas, tan manoseadas en todo tiempo, ninguna oportunidad mejor que ésta que hoy se presenta de dejar complacidos a los que nos visitan que serán luego portavoces que nos atraigan excursiones, y forasteros a granel.

La última nota

Para decir que están concertadas para los primeros días del mes de septiembre, las bodas de una dama matancera, que reside en La Habana, con un estimado caballero vinculado a esta gran familia de DIARIO DE LA MARINA y a los que ya me referí en el On dit... publicado en las «Matanceras» del miércoles.

Constancia y Cándido.

He ahí los nombres de los contrayentes del mes de septiembre.

Manolo JARQUIN.

LA LLUVIA EN LA REPUBLICA

Según el comunicado cotidiano que remite el Jefe del Centro de Teléfonos, señor Pedro Pablo Torres, en las últimas veinticuatro horas vencidas al mediodía de ayer, ha llovido en los siguientes lugares:

San Cayetano, P. Esperanza, Pinar del Río. En Tinguaro, Mercedes, Manguito y Cidra, mucho. En Sancti Spíritus, Guayos y Zazá del Medio. Jicotea, Tuinicú, Encrucijada, Fomento, Lino Pérez, R. Alfonso, Jibacoa, Cumanayagua, Placetas, Palmira, Covadonga, Aguada de Pasajeros, Perseverancia, Abreus, Rodas, Cartagena, Cienfuegos, Real Campiña, Regular en Lajas, Taguasco y Santa Clara. Poco en Cruces, Consolación, Cabaiguán, Tuna de Zazá, Esperanza, San Diego del Valle, Báez, Guaracabulla, San Fernando de Camarones, Caibarién. Fuerte en Jatibonico, Palo Seco, Stewart, Manopla, Vertientes, Santa Cruz del Sur. Poco en Baraguá, Elia, Camagüey, Guisa, Fuerte en Bueycito, Cauto y Bayamo.

En los demás lugares de la República, no llovió.

Haga esto si se siente
NERVIOSA
No tome medicinas que desconoce o dan solo alivio temporal si lo que necesita es un buen tónico del sistema como el Compuesto Vegetal de Lydia E. Pinkham, acreditado desde hace muchos años, *hecho, especialmente* para la mujer, de saludables hierbas y raíces.
Deje que el Compuesto Vegetal de Lydia E. Pinkham ayude a darle una mayor resistencia del organismo, y así contribuya a calmar la excitación nerviosa, a disminuir el malestar que originan los desarreglos orgánicos de la mujer, y haga su vida más alegre.
Hace más de sesenta años se dice entre las mujeres que tomando el Compuesto Vegetal de Lydia E. Pinkham. Más de un millón de consumidoras han escrito alabando sus magníficos beneficios. ¡DEBE SER BUENO!
IMPORTANTE. No existe substituto del Compuesto Vegetal de Lydia E. Pinkham. No se deje engañar con imitaciones. Obtenga el legítimo y original.

EL ALCOHOL DE LAS FAMILIAS
ALCO ELITE
PRODUCTO - ARECHABALA

Mañana, Domingo, después de oir Misa, es el mejor momento para almorzar en el ambiente reposado e inspirador del

Hotel Nacional de Cuba

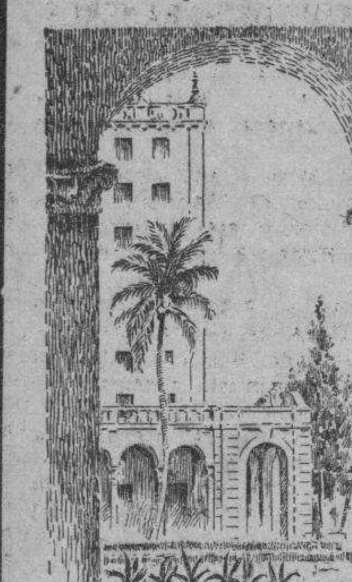

El espíritu se engalana de fiesta en este ambiente que la brisa del mar refresca a todas horas y que la proverbial hospitalidad del Hotel hace siempre grato... Lujo, comodidad, bellos panoramas, amena compañía, renombrada cocina y amplios salones y terrazas... todo a la disposición de nuestros amables favorecedores.
Los precios han sido rebajados, pero se mantiene el mismo alto nivel de servicio.
Almuerzo desde $1.25
Comida Nacional desde $1.50
Hotel Nacional de Cuba

Busto desarrollado y reconstituído con las saludables y reconstituyentes:
PILDORAS ORIENTALES
Solicite gratis hoy el folleto descriptivo, se lo enviamos bajo sobre sin membrete. Diríjase a P. ORIENTALES. Apartado 1244.—Habana.

LA SALUD Y LA BELLEZA
Estómago limpio . . . Cutis sano.
Millones de mujeres reconocen que el afamado médico inglés Benjamín Brandreth les ha puesto en las manos el agente más valioso para la conservación de la salud y la belleza.
Las Píldoras de Brandreth son el medio más eficaz de combatir sin tregua los males del estreñimiento.
Pueden usarse todo el tiempo que se requiera, sin peligro de malas consecuencias. No irritan ni envician. Ejercen su acción directamente sobre el intestino grueso y, sin afectar la digestión, obran de un modo suave, seguro e inofensivo.
La fermentación de los desperdicios acumulados en el intestino es el peor enemigo de la belleza. El cutis sucio, las erupciones de la piel, los ojos sin brillo, las arrugas, el decaimiento de la vitalidad—todos estos males son casi siempre resultado de la pereza intestinal y de la descomposición de los residuos de la digestión estancados en el intestino grueso.
Las Píldoras de Brandreth son el medio ideal de mantener los intestinos limpios. Eliminan los residuos nocivos de un modo suave, pero completo, y por lo tanto son de gran ayuda para embellecer. Las venden todas las buenas farmacias.

CRONICA HABANERA

SIMPATICA BODA

MERCEDES ARRINDA.—Abrió de nuevo sus puertas la Iglesia de San Juan de Letrán, en la noche de ayer, para una boda de simpatías.

En dicha ceremonia unieron para siempre sus destinos con la bendición sacerdotal, la señorita Mercedes Arrinda y Artime, tan bella y tan encantadora, y el simpático joven Mario Miranda y Blanco.

Muy lindo el adorno floral.

«El Fénix», el elegante y afamado jardín del Paseo de Carlos III, que adornó el templo para la boda, celebrada allí en horas de la tarde, hizo para la boda de la noche un adorno completamente nuevo, muy original y muy bello, en un alarde magnífico de poderío e infinitos recursos.

Las flores más lindas y más finas de la estación, crisantemos, dalias y gladiolos, tapizaban el retablo como un blanco manto de pétalos y se veían también en la baranda del presbiterio y en la senda nupcial que era como doble cantero florecido desde la entrada al altar.

Y, completando el maravilloso efecto, grandes grupos de palmas arecas, airosas y bellísimas.

La gentil desposada completaba sus atavíos nupciales con el ramo de mano, todo de callas miniatura, creación incomparable del favorito «Fénix».

Fueron padrinos la señora Angelita Blanco de Miranda, madre del novio, y el señor Ramón Arrinda, padre de la novia.

Testigos por ella: los señores Jorge Vila, ingeniero Manuel Arias, Marcelo Arrinda y Ramón Campo.

Por el novio: el hacendado Francisco Blanco, el hacendado Alfredo Blanco, el Magistrado doctor Manuel Miranda y el señor Joaquín Miranda Jr.

La boda notarial se verificó ante el doctor Joaquín María Barraqué y fueron testigos, por la novia, el doctor Joaquín Miranda y los señores Miguel Vallina, Anselmo G. Barroso, Santos Campo y Guillermo Miranda, y por el novio, los señores Luis G. de Mendoza, Julio Lobo, José García Palomino y Guillermo López Garriga.

¡Felicidades!

ELENA VIETA DE RAMOS.—Ayer celebró su santo y se vió muy congratulada, colmada de felicitaciones, la bella señora Elena Vieta de Ramos, distinguida esposa del señor Secretario de Defensa, doctor Domingo Ramos.

Muchas y muy bellas flores llegaron hasta ella desde nuestros primeros jardines.

Del gran jardín «El Fénix», del Paseo de Carlos III, tan afamado era este grupo precioso:

Un cesto de rosas «Belle Blonde» del Honorable Presidente de la República, doctor Federico Laredo Bru y señora.

Un cesto de crisantemos del Jefe de la Marina de Guerra Constitucional, coronel Angel A. González y señora.

Un cesto de gardenias Belmont del Subsecretario de Trabajo, doctor Francisco Gómez Marrero y señora.

Y un cesto de crisantemos del Secretario de Comercio, doctor Edgardo Buttari y señora.

Con la firma de los Armand, esto es, del gran jardín «El Clavel», de Marianao, era este grupo bellísimo que se destacaba del conjunto:

Un cesto de crisantemos rosados del Jefe del Ejército Constitucional, coronel Fulgencio Batista y señora.

Un cesto de alelíes del Alcalde de la Habana, doctor Antonio Beruff Mendieta y señora.

Un cesto de crisantemos blancos del Secretario de Hacienda, doctor Joaquín Ochotorena y señora.

Un cesto de hortensias rosadas del Jefe de la Policía Nacional, coronel José E. Pedraza y señora.

Un cesto de gladiolos Adonis del teniente coronel Ignacio Galíndez y señora.

Un cesto de gladiolos del Secretario de Sanidad, doctor Juan de Moya y señora.

Y un cesto de gladiolos y crisantemos del señor Manuel Giberga y familia.

MARIA ELENA SUAREZ

Ayer celebró su santo, entre los halagos de sus amistades, la lindísima jovencita María Elena Suárez y del Real, hija de los esposos Sandalio Suárez y Elena del Real.

Hasta su casa de la Playa Habana, donde está de temporada con sus padres, le llegaron toda clase de felicitaciones.

LAS BODAS DE HOY.—Numerosas las bodas señaladas para hoy, sábado.

A las doce del día, en la iglesia de Monserrate, unirán sus destinos la bellísima señorita Antonia Campos Brea y el caballeroso joven Julio Moiné Siurana.

«El Clavel», el gran jardín de las novias, ha recibido la encomienda del ramo nupcial, que será una bellísima creación de los Armand.

A las seis de la tarde, en la capilla del colegio de La Salle, se verificará la boda de la encantadora señorita Leonor Martínez Zanetti y el estimado joven Juan Ignacio Planas.

Los floristas incomparables de «El Clavel», el afamado jardín de los hermanos Armand, tendrán a su cargo el adorno floral de la capilla y la confección del ramo de mano para tan linda novia, trabajos en los que, como siempre, harán derroche de arte y originalidad.

Otra boda hoy.

Está señalada para las siete de la tarde, en la iglesia de Jesús del Monte, y son sus contrayentes la bellísima señorita Raquel Bouclé Sánchez y el señor Rodolfo Roque Sosa joven correcto y caballeroso.

También los hermanos Armand afortunados propietarios del gran jardín «El Clavel», el edén de Marianao, han recibido el encargo del adorno floral del templo y del bouquet nupcial.

Tema para la crónica.

SYLVIA NUÑEZ MESA.—Llega con la fecha de hoy la suspirada edad de los quince años para una lindísima jeune fille: Sylvia Núñez Mesa y Beaty, hija del conocido hacendado Delio Núñez Mesa y de su bella esposa María Beaty.

En el central azucarero de sus padres, en la provincia de Oriente, se encuentra la señorita Núñez Mesa.

Llegue hasta ella nuestra felicitación.

BODAS DE PAPEL.—Celebran hoy el primer aniversario de su efectuado enlace, los jóvenes esposos doctor Luis de Velasco y Emma López Goldarás, la bellísima dama.

Entre halagos y congratulaciones de sus amistades pasarán el día los esposos Velasco, a los que enviamos un cordial saludo.

Felicidades.

DE REGRESO.—Ha regresado a nuestra capital, por avión, tras una temporada en los Estados Unidos, el teniente Luis González Granados.

Bienvenido.

BENDICION.—Mañana, domingo, a las once de la mañana, se bendecirá e inaugurará la nueva clínica del «Centro Médico Quirúrgico e Instituto de Diagnóstico», S. A., situado en la calle 19, esquina a la calle 10, en el Vedado.

Trátase de una institución cubana de altos prestigios, que dirige con su gran talento el doctor Julio Sanguily, secundado por un grupo de notables médicos.

Monseñor Manuel Arteaga el querido sacerdote, oficiará en la ceremonia de la bendición.

DE VIAJE.—Hoy partirán para Nueva York dos lindas y gentiles señoritas: América Paz y Fausta García del Junco.

Rendirán el viaje en avión, vía Miami.

Les deseamos una feliz travesía.

MARIA ELENA VENERO.—Ayer, con el doble motivo de celebrar su santo y su compromiso amoroso con el caballeroso joven Raúl Aguirre, se vió muy felicitada por el grupo extenso y selecto de sus amistades la bellísima y distinguida señorita María Elena Venero.

Entre las muchas flores que recibió como expresivos y delicados mensajes de felicitación, se destacaban las del novio, bellísimas, procedentes de «El Clavel», el afamado y elegante jardín de los hermanos Armand.

Eran un lindo cesto de gladiolos «Pureza» y un precioso «corsage» de rosas «sweetheart».

También con la etiqueta del gran jardín «El Clavel», eran las siguientes, muy bellas, frescas y fragantes todas:

Un cesto de gladiolos Adonis de la señora de Félix Pagés.

Un cesto de crisantemos blancos de Carmen Rankin de Aguirre.

Y un cesto de gladiolos Capitolio de Pancho Aguirre Jr.

De «El Fénix», el decano de los grandes jardines habaneros, entre otras, se destacaba un hermoso «corsage» de «sweetheart roses» en lindísimo estuche de «cellophane», de Lolita Fernández de Velasco de Montalvo.

¡Felicidades!

Luis DE POSADA.

ULTIMAS EXCURSIONES DE VERANO
A VARADERO— Domingo 20 de Agosto.
Excursión social, antiguas alumnas Colegio "MARIA TERESA COMELLAS". Ida y vuelta primera clase: adultos $1.50, niños $0.80. Incluye ómnibus entre Cárdenas y Varadero en combinación con el tren especial. Salida de Estación Central a las 6.15 a. m., regresando de Cárdenas a las 6.30 p. m. Informes y venta de Boletines, teléfonos F-5429 y A-9080 y en la Oficina de Pasajes, Estación Central, teléfono M-9488.
A ISLA DE PINOS— Sábado 2 de Septiembre.
Saldrá de Estación Central a las 7.25 p. m. para estar de regreso en la Habana el Lunes a las 8.10 a. m. Ida y vuelta tren y vapor: $5.00. Incluyendo paseos y comidas en Isla de Pinos: $8.00. Camarote, ida y vuelta, $2.00 extra. Información y venta de boletines, Estación Central, teléfono M-9488.
A "EL COBRE"— Miércoles 6 de Septiembre.
Peregrinación al Santuario de Nuestra Señora de la Caridad, presidida por el Excmo. y Rvdmo. señor Arzobispo de la Habana. Tren especial compuesto de coches de primera y dormitorio. Salida de Estación Central el 6 de Septiembre a las 8.00 p. m. Escala de 3 horas en Camagüey y 2 horas en Bayamo, a la ida, y 2 horas en Santa Clara al regreso. Ida y vuelta en primera clase, $10.50. Información y venta de boletines en la Catedral, teléfono M-8786, y en la Oficina de Pasajes de la Estación Central, teléfono M-9488.
FERROCARRILES UNIDOS DE LA HABANA
PROTEJASE CONTRA ACCIDENTES VIAJANDO EN TREN

INGLES
El Dr. SORZANO JORRIN explica su libro 2o. de Inglés diariamente, a las 7½ p. m., por la CMCF y COCH. Pida la primera lección con 6 cts. en sellos, a Cuba, número 355. HABANA.

AFEITESE PERFECTAMENTE CON LA AFEITADORA ELECTRICA EN SECO
REMINGTON RAND
COMODA - RAPIDA
ECONOMICA
DEMOSTRACIONES SIN COMPROMISO
CULTURAL, S. A.
"LA MODERNA POESIA"
OBISPO Y BERNAZA HABANA

M.E.C.D. 2016

SOCIEDADES ESPAÑOLAS

ACTOS PARA HOY

AGRUPACION ARTISTICA GALLEGA: Fiesta en honor de la presidenta del Comité de Damas, Sra. Aurora Rodríguez de Alvarez, a las nueve de la noche en sus propios salones de Zulueta y Gloria.

COMITE «BUEN GOBIERNO» DE LA ASOCIACION CANARIA: Sesión importante del Ejecutivo y de los presidentes de los Comités de Barrio a las nueve de la noche, en Amistad 460.

NATURALES DE ORTIGUEIRA: Junta del Consejo de Damas y de la Sección de Propaganda a las nueve de la noche en Reina y San Nicolás, para tratar del grandioso festival que se efectuará el día 3 de septiembre en los jardines de La Polar.

CLUB INTERROGACION: Verbena «Una noche con los cerveceros» en sus propios salones de Primelles y Santa Teresa, Cerro, amenizada por «Quintana Melody Boys», Ernesto Muñoz y «Jóvenes del Crushy».

ALMENDARES RIVERSIDE YACHT CLUB: Verbena «Sobre las olas», en sus terrenos de Calzada y 20, Vedado amenizada por Mojica, Diplomáticos de Pego y los septetos Casino y Cubano 1927.

DEL CLUB INTERROGACION

En la noche de hoy se efectuará en el «Club Interrogación» —situado en Primelles y Santa Teresa, Cerro— una gran fiesta bailable denominada «Una noche con los cerveceros», y en cuya amenización habrán de tomar parte la orquesta Quintana Melody Boys, la de Ernesto Muñoz y el septeto Jóvenes del Crushy.

Al igual que en fiestas anteriores los chicos interrogacionistas habrán de anotarse otro rotundo éxito.

FARMACIA
DR. CAMPOS
F. 6080-F. 6065

FARMACIA
DROGUERIA
DE
"JOHNSON"
DE TURNO LOS LUNES
obispo nº 30 TELEFONO-A-2129.

LA MAYOR
35 EDIFICIOS
700 EMPLEADOS
SARRA
DROGUERIA
ABIERTA TODOS LOS DIAS
TODA LA NOCHE LOS MARTES
A-8026 A-3641

FARMACIAS DE TURNO HOY SABADO

DESDE BAHIA A PASEO DE MARTI (PRADO)

Bernaza No. 54, esquina a Obispo	M-2142
Acosta y Compostela	A-9047
Merced, esquina a Picota	M-9047
San Ignacio No. 402	M-4710
San Ignacio No. 54 (P. Catedral)	M-3630

DE PASEO DE MARTI (PRADO) A P. DE VARELA (BELASCOAIN)

Paseo de Martí y Virtudes	M-8883
Esperanza No. 301	M-4034
Crespo No. 62	
Ave. de Italia No. 513	M-6866
Campanario y Condesa	M-4516
Campanario y Animas	M-4540
M. Gómez No. 654	M-8076
P. Varela No. 601	M-4659
P. Varela No. 151	U-5600
Aguila No. 180	M-4184
Gervasio y Maloja	M-5545
Escobar y Lagunas	U-3044
Aguila No. 1002	A-7977
Salud y Lealtad	M-5440
San José y Lealtad	M-4766
Industria y Neptuno	M-4684
Neptuno y Perseverancia	M-3202
Industria No. 122	M-2292

DE P. VARELA (BELASCOAIN) A AVE. DE MENOCAL (INFANTA)

Padre Varela No. 902	M-6657
Presidente Menocal No. 1101	U-2428
Presidente Menocal No. 701	U-3080
Máximo Gómez No. 903	M-4785
Máximo Gómez No. 1164	M-1573
Oquendo y Sitios	
Padre Varela No. 860	U-6877
10 de Octubre No. 176	M-5303
Infanta y San Rafael	U-6890
San Lázaro, entre M. González y Oquendo	U-6822
San Rafael y Aramburo	U-6902
Hospital y Jovellar	U-6630
San Rafael No. 152	U-3132

DE INFANTA AL VEDADO, HASTA EL RIO ALMENDARES

Línea, entre 10 y 12	F-6224
Quinta, entre Baños y D	F-5872
12 y 21	F-6172
21, entre 2 y 4	F-6130
26, entre 25 y 27	F-6164
Zapata, entre A y B	F-6065
23 e I	F-6111

VIBORA

Santa Catalina y San Lázaro	X-2317
10 de Octubre y E. Palma	I-7356
10 de Octubre y Ave. Acosta	I-3555
Dolores y Lawton	X-3058

JESUS DEL MONTE Y SANTOS SUAREZ

10 de Octubre No. 267	I-7795
10 de Octubre y Princesa	I-4444
J. Bruno Zayas y Lacret	I-7322
Juan Delgado y Libertad	I-3535

LUYANO

Municipio y Luco	X-1244
Caserío de Luyanó No. 20	X-2187
Luyanó No. 261	X-2373 X-1211

CERRO

Agua Dulce No. 224	M-5206
Calzada del Cerro No. 1969	I-7272
Calzada del Cerro No. 1203	I-7342
Moreno No. 602	I-7410

Este grupo deberá prestar servicio público todo el día y la noche de los domingos siguientes:

Febrero 19, Junio 25, Octubre 29.
Abril 2, Agosto 6, Diciembre 10.
Estos turnos han sido acordados en cumplimiento de lo dispuesto en el Artículo VI del Decreto-Ley 2604, de 7 de noviembre de 1934. Estos turnos han sido acordados en cumplimiento de lo dispuesto.
...nero 8, Mayo, 14, Septiembre 17.

AL CUMPLIR VEINTE ANOS DE VIDA, UN VOCERO DE LA COLONIA ASTUR EXPONE IDEAS NOBLES, HUMANAS

Al comentar don Celestino Alvarez los cuatro lustros de su publicación, refiérese al proceso negativo de la humanidad, que se empeña en marchar hacia el caos. La Historia se repite

Nada menos que veinte años acaba de cumplir la revista capitalina «El Progreso de Asturias», dirigida desde su fundación por el dinámico don Celestino Alvarez, nacido en el Concejo de Boal.

Este acontecimiento—cuya trascendencia comprendemos en toda su magnitud quienes luchamos día tras días con la letra de molde—es comentado por el propio don Celestino en el último número de su amena publicación, en la siguiente forma, bella y alta:

TEMAS DEL MOMENTO

«Agradecidos a las felicitaciones recibidas por nuestra pasada edición, conmemorativa de 20 años de labor, entramos en busca de otro año. Dios mediante, animados a rendir la jornada con los entusiasmos que han sido nuestra divisa, y la fe puesta en el futuro, pese a los augurios de desilusión que percibimos por do quiera donde volvemos la vista.

Es necesario sobrevivirse, dando el frente a las dificultades, mientras hallemos un resquicio de luz. El deseo de vivir es innato en el ser humano, y no hay más fuente productora que el trabajo. Podrá ser el caudal insignificante, pero a tono con él, hay que emplearlo, a fin de no agrandar la penuria.

La guillotina económica continúa recortando los medios del trabajo, con el riesgo de otras ocasiones, de anular éste, y de sufrir ella misma los resultados de sus decapitaciones.

La humanidad parece empeñada en llevar al mundo al caos, y los conductores de ésta no laboran hacia otros fines; se olvidan las grandes doctrinas de redención, transmutándolas en oligarquías y esclavitud, y el resultado no ha de ser otro, más pronto o más tarde, que la destrucción y el derrumbamiento de la actual, para dar paso a nuevos cuadros de vida, pues esta resurgirá de los escombros de la catástrofe, para comenzar de nuevo. Las leyendas sagradas nos enseñan el derrumbe de imperios y naciones que poderosos un día, dictaron e impusieron sus leyes, en la renovación constante de la creación.

Cuanto menos se piense en el bienestar general y más se cercenen los medios productores del mismo, más se ahondará en la sima social a la que al fin han de ir a parar gobernantes y gobernados, y contra sus postulados se levantarán otros, porque la fuerza bruta, por intensa que sea, y por grandes que resulten sus medios destructores, no podrá enmendar la plana al Rey de lo creado, privando a las células del cerebro humano de sús facultades de pensar, de juzgar y de crear nuevas formas de vida.

Los ejemplos son constantes de los cataclismos sociales que hacen subir a la cúspide de la sociedad a los que un día estuvieron encadenados por la esclavitud de sus opresores.

Y si es cierto que nadie escarmienta a tiempo en cabeza ajena, también lo es que no hay mal que dure cien años, ni cuerpo que resista tal período de tiempo sufriendo la enfermedad.

Las fieras acorraladas centuplican sus esfuerzos para romper el cerco, y los hombres cuanto más vencidos parezcan estar, resultan más peligrosos».

DICESE QUE ES INCALIFICABLE LA CAMPAÑA CONTRA ANTONIO ORTEGA

A los miembros en general de la «Asociación Canaria» se dirigen hoy antiquísimos asociados en la siguiente forma:

«Los firmantes del presente escrito socios fundadores unos y otros con más de veinticinco años de asociados, hemos considerado un deber patriótico el dirigir una llamada de alerta a todos aquellos asociados que, con su esfuerzo, su abnegación y desinterés, fundaron en este bello país una institución que, con el nombre y con la tandera del Archipiélago Canario, hiciera honor a nuestra región y a todos nuestros paisanos que prestaron calor a esa obra.

«Nuestra Asociación ha pasado por distintas etapas, sufriendo en muchas de ellas las naturales sacudidas que las pasiones políticas unas veces, y las malas administraciones otras, conmueven esta clase de organizaciones, pero, a pesar de esos hechos, se ha mantenido incólume durante más de treinta y dos años.

«En los actuales momentos está pasando nuestra Asociación por una de las crisis más peligrosas de su existencia, por haberse puesto en práctica un acto inconcebible, jamás utilizado en ninguna otra colectividad de esta naturaleza.

Caso concreto

«En el año mil novecientos treinta y uno, con motivo de la situación económica que existía en este país, fué llevada ésta a una situación de ruina siendo abandonada por el Comité Ejecutivo que la regía. En esa propia fecha, una considerable deuda, vencida ya en una institución de crédito de esta Capital, dió lugar a que dicha entidad reclamara el pago inmediato de esa obligación, sin que se pudiera obtener, a pesar del sin número de gestiones que se realizaron entre los asociados, el efectivo necesario para resolver tan arduo problema. En tan difícil situación, cuando todo el patrimonio de nuestra Asociación se encontraba comprometido y amenazado de desaparecer, un asociado hizo frente con su peculio particular a esa situación, atendiendo y solventando la deuda de la institución de crédito referida y facilitando el numerario suficiente para que nuestra casa de salud continuara su labor evitando que fuera cerrada por falta de los medios económicos imprescindibles para su sostenimiento.

«El socio que realizó esa obra se llama Antonio Ortega Jiménez.

«Los contrarios políticos del señor Ortega dentro de nuestra institución, son precisamente aquellos que la abandonaron, dejándola completamente arruinada en el año mil novecientos treinta y uno, y quienes en aquellos momentos de intensa crisis social no pagaban sus recibos. Estos propios señores fueron depuestos del gobierno social en el año mil novecientos treinta y siete por el más alto organismo de la Sociedad, o sea por la Asamblea de Representantes, debido a las causas que todo el cuerpo social conoce, ya que bajo ese gobierno se desconocieron en nuestra Asociación los principios básicos de sana moral que deben constituir la norma de toda institución de esta naturaleza.

«El Comité Ejecutivo nombrado por la Asamblea de Representantes en sustitución del anteriormente depuesto y autorizado especialmente por dicha Asamblea, llevó a cabo un traspaso de pignoración de los bonos hipotecarios que se hallaban en poder de aquella institución bancaria, garantizándole la deuda a la misma y a la que paga un interés del nueve por ciento anual.

«Al pagarle al banco con el dinero aportado por el señor Ortega, esa pignoración pasó a dicho señor Ortega Jiménez, reduciendo el interés al cinco por ciento anual, en lugar del nueve, que era el tipo convenido por el banco aludido, y obteniendo del señor Ortega la prórroga de esa obligación (que ya estaba vencida desde hacía varios años) por cinco años y medio más en favor de la Asociación Canaria.

«Pues bien, señores asociados, esos señores, fundaron un partido político y tomaron como única arma, para su propaganda, la maliciosa e infundada afirmación de que la Asociación Canaria iba a perder todos sus bienes porque el señor Ortega se los iba a apropiar.

«Ese hecho, señores asociados, es el acto más injusto y reprobable que jamás se haya esgrimido en nuestra institución como arma política, tratando esos señores, por todos los medios posibles, de sorprender y engañar a los asociados con esos infundidos, buscando simpatizadores para una política malsana que, si desgraciadamente triunfara, llevaría a nuestra sociedad a su liquidación definitiva.

«Ante esas circunstancias nos encontramos realmente apenados por el futuro de nuestra Asociación, y es por ello que nos permitimos dar esta llamada a todos los asociados que constituyen la Asociación Canaria, para que concurran como un solo hombre el día veinte del corriente a depositar su voto en favor del partido que, en sus muchos años de gobierno de nuestra colectividad, ha sido el que siempre ha puesto en el más alto nivel moral y administrativo el nombre y el prestigio de nuestra querida institución.

«Los que estas líneas escriben sólo se inspiran en el mejor éxito futuro de nuestra Asociación, y afirmamos no estar haciendo política alguna desde hace muchos años a favor de ningún partido.

«Con la mayor consideración y respeto para todos los buenos de la Asociación Canaria,, quedamos a sus órdenes, afectísimos y seguros servidores,

(Fdo). Manuel Cruz, socio número 42; Juan Guerra, socio número 19; Pedro Franco, socio número 64; Miguel Suárez, socio número 18; Manuel Santana, socio número 65, Pedro M. Cárdenas, socio número 212, y siguen las firmas.

UN PARALITICO QUE NO RECOBRABA YA EL RETORNO A LA NORMALIDAD, SE CURO EN EL CENTRO DE DEPENDIENTES

La especialidad de ortopedia, que en el sanatorio de la Asociación de Dependientes tiene a su cargo un galeno ilustre, cosecha éxitos que merecen el aplauso de los que por ellos son repuestos en su salud, y es ahora el señor Jesús Díaz quien en carta dirigida a don Enrique Gancedo, Presidente de la Institución, refiere la intervención del doctor aludido en el caso de su hijo Angel, que sufrió de parálisis infantil hasta los trece años de edad, con la muy lamentable secuela de quedarle una pierna paralítica y más corta que la otra. Pero dejemos al comunicante expresarse con sus propias palabras.

Dice así:

«El especialista le hizo a mi hijo la trasplantación de un músculo situado en la parte posterior del muslo, injertándolo en la parte anterior de la rodilla, hasta conseguir con esto que la pierna recobrase su fortaleza y que hoy pueda moverla, con gran facilidad. Dos meses después de esta operación le intervino nuevamente, esta vez para alargarle la pierna más corta, alcanzando un gran éxito, pues las dos piernas quedaron de igual tamaño. Estas líneas—dice el señor Díaz—han de servir de aviso a los socios de estos afectados por igual dolencia para que no pierdan la esperanza de recobrar la salud y de ser útiles en la vida.»

Don Jesús Díaz agradece al Sanatorio «La Purísima Concepción» el bien de tan extraordinaria trascendencia que su hijo ha recibido, y al exaltar la figura del cirujano que le trató, señala la importancia de una institución que es capaz de llevar a una vida útil, normal, de trabajo, a quien para todo esto parecía definitivamente perdido.

SIMPATICO ACTO HOY EN LA ARTISTICA GALLEGA

En honor de la señora Aurora Rodríguez de Alvarez, presidenta del Comité de Damas de la «Agrupación Artística Gallega», se celebrará hoy por la noche simpática fiesta en los propios salones de dicha institución, situados en Zulueta y Gloria.

La actividad desarrollada por esta noble dama a través de varios años, justifica el reconocimiento de su entidad, la que habrá de entregarle un honroso diploma. A la vez se procederá a la entrega de premios a distinguidas damitas que se destacaron en la distribución de entradas con motivo de una fiesta reciente.

Después de la entrega del diploma y los premios, habrá animado baile en honor de todos los socios de la «Agrupación Artística Gallega».

EN LA PLAYA DEL CASINO

Otro de los animados almuerzos bailables del «Casino Español de La Habana» tendrá efecto el próximo domingo de 1 a 4 p. m., en su pintoresco balneario de Marianao.

En la planta baja del bello edificio que allí posee tan prestigiosa institución se efectuará el ágape fraternal, en el que se reunirán nuestras mejores familias, siendo amenizado dicho acto por la aplaudida orquesta Hermanos Le-Batard.

La Comisión de Playa, de la que es presidetne don Armando Gil y Castellanos, habrá de anotarse otro gran éxito con motivo de esa fiesta, organizada para los socios y sus familiares exclusivamente.

MEIRA EN «LA COTORRA»

Una gran fiesta habrá en los pintorescos manantiales «La Cotorra» el domingo próximo.

Se trata de la que ofrecerá la sociedad «Meira y sus Comarcas», con motivo de celebrar el trigésimo aniversario de su fundación.

También se festeja el 50 aniversario de la siembra del árbol de confraternidad social que tiene allí sembrado y que ya ha venido dando fruto en estos dos últimos años.

Consistirá la fiesta en suculento almuerzo, servido por prestigioso restaurant, seguido de matinée bailable.

Se calcula que los comensales pasan ya de 300, con lo cual se verán invadidos de alegría los acogedores salones de «La Cotorra».

Gran Coñac
Omar
DELICIA del PALADAR
SOMINES y Cía

CARNETS HASTA LAS 10 EN LA ENTIDAD CANARIA

La Asociación Canaria hace público, para general conocimiento, de los señores socios y asociadas, que los carnets se seguirán expediendo en el día de hoy, sábado, hasta las diez de la noche, en las Oficinas del Centro, Neptuno número 106, altos.

Se amplía el tiempo, a fin de proporcionar a todos los asociados la oportunidad de solicitar los citados carnets, que resultan indispensables para votar este domingo en las Elecciones Generales. La solicitud debe hacerse entregando dos fotografías.

Sépase, por lo tanto, que para proveerse del carnet, los señores socios y asociadas, tienen el día de hoy, sábado, hasta las diez de la noche.

HOY SE BAILARA EN EL RIVERSIDE YACHT CLUB

Marcará una bella página más en los anales de la aristocrática sociedad Almendares Riverside Yacht Club la gran verbena de hoy, sábado.

Intitúlase «Sobre las olas» y tendré efecto en los hermosos predios de la simpática sociedad de Calzada y 20, en el Vedado.

Con profusión circulan las invitaciones para las damas y damitas, cuya presentación es rigurosa. Aquellas que no hayan podido conseguirla aún pueden solicitarlas en la secretaría, de 2 a 7 p. m.

Excelentes conjuntos musicales alternarán en la ejecución del programa bailable, destacándose el celebrado jazz band Diplomáticos de Pego, que tendrá a su cargo la ejecución de las piezas americanas y españolas. La orquesta típica del maestro Mojica interpretará los danzones, danzonetes y boleros-son, y los septetos Casino y Cubano 1927, los sonesnes. El billete de entrada para los caballeros ha sido fijado en sesenta centavos. Hasta la madrugada se prolongará la fiesta.

POR EL BIENESTAR DE LA ASOCIACION CANARIA, QUE ES DE TODOS, LUCHA EL COMITE DE DEFENSA SOCIAL

El partido oposicionista canario nos envía la siguiente nota oficial, con el ruego de su publicación:

«El Comité de Defensa Social de la Asociación Canaria observa la actitud que ha adoptado el Comité Ejecutivo en relación con las elecciones que se celebrarán mañana, domingo, queriendo hacer llegar a todos los asociados de la misma una serie de injustas disposiciones, las cuales enumera a continuación:

«Que desde 1911 hasta la fecha no se había implantado en la Secretaría General de la Asociación la medida de que era necesario para poder obtener el carnet de identificación presentar tres fotografías y que el asociado en persona, firme una serie de planillas, al único objeto de retardar en lo posible la obtención de carnets.

«En las elecciones celebradas el domingo pasado, día 13, en la que el Comité obtuvo un ruidoso triunfo, se adoptaron igualmente disposiciones que riñen con las costumbres establecidas en todas las elecciones anteriores. A los Delegados nombrados no se les pasó nombramiento, creando con este motivo un grave desconcierto entre los asociados en que han recaído tales nombramientos.

«Y por último todos los recibos que obraban en poder de los cobradores han sido recogidos en Secretaría, para que los socios se vean forzados a ir a abonarlos y sacarlos en aquellas oficinas. De acuerdo con las disposiciones emitidas a este respecto, son muchos los asociados que han exteriorizado públicamente su más enérgica protesta ante tales irregularidades.

«No deben, pues, los miembros de la «Asociación Canaria», al ir a votar en el día de mañana, dejar de tomar debida nota de todos los particulares anteriormente enunciados. El Comité de Defensa Social sólo aspira al mayor auge y progreso de la Asociación Canaria, que a todos pertenece por igual».

FIESTAS PARA MAÑANA

PROGRESO DE COLES: Gran fiesta social desde la una de la tarde en el salón «Trimalta» de La Polar, amenizada por la orquesta de Antonio Silva.

EL VALLE DE LEMUS: Banquete en honor de sus asociados a la una de la tarde en la finca de los manantiales San Francisco, situada en San Francisco de Paula.

CLUB TINETENSE DE LA HABANA: Banquete de confraternidad social y conmemoración de las fiestas de San Roque, el domingo a la una de la tarde en el stadium de la cervecería Polar.

PRIMERA AGRUPACION DE DETALLISTAS DE LA HABANA: Almuerzo social con motivo de su quincuagésimo sexto aniversario, el domingo a la una de la tarde en los jardines de La Tropical.

MEIRA Y SUS COMARCAS: Banquete en honor de sus afiliados a la una de la tarde en los manantiales de La Cotorra.

LICEO DE MEDINA: Brillante baile por la noche en sus amplios salones de 23 y D, Vedado, amenizado por la orquesta Hermanos Contreras y el Quinteto Tomé. Los caballeros abonarán veinte centavos.

CLUB DEPORTIVO CARMELO: Gran fiesta bailable por la noche en su espléndida terraza de Línea y 18, Vedado, amenizada por la orquesta Mojica y el Quinteto Barcalés. Los caballeros pagarán 20 centavos.

LA ENTIDAD SAN CLAUDIO PREPARA GRAN BANQUETE

La sociedad gallega «San Claudio» anuncia para el día 27 del presente animadísimo almuerzo en honor de sus asociados en el «Castillo» situado en los jardines de «La Tropical».

Después de tres años de receso, vuelve la mencionada entidad a celebrar fiesta por todo lo alto, como prueba de que a sus integrantes no puede dominarlos la melancolía.

La comisión organizadora de esta jira ruega a los asociados en general recojan su ticket correspondiente antes del día 22 en Carlos III e Infanta, Café «Las Avenidas»; Damas y San Isidro, café «Atlántico»; Mercaderes y Muralla, camé «Méndez Núñez» y en el café Wall Street, situado en Aguiar y Obrapía.

En la Avenida Fray Jacinto

a unos pocos pasos de la Capilla Central, hemos construído una colección de bóvedas y osarios de concreto, con frente, marcos, contramarcos y tapas de mármol de Georgia, y argollas de bronce.

ABSOLUTAMENTE NUEVAS

LAS VENDEMOS POR MUCHO MENOS DE SU COSTO.

Mármoles: PENNINO

Ave. Menocal, 1056. Teléfono U-2242.

CRUCIGRAMAS

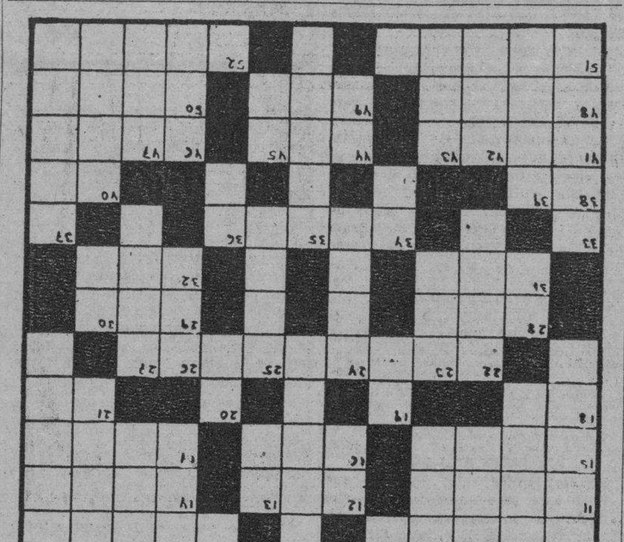

HORIZONTALES

1—Isla del Mediterráneo
6—Isla del Mar Egeo
11—Mar de Asia
12—Adverbio de cantidad
14—Situada
15—Río de Francia
16—Yerno de Mahoma
17—Provincia de la India inglesa
18—Naipe
21—Sociedad Anónima
22—Emperador francés
28—Condimento
29—Reza
31—Parte del ave
32—Rey de los suevos hijo y sucesor de Teodomiro
34—Apunta
38—Obras Públicas
40—Símbolo del Galio
41—Centauro que quiso robar a Deyanira
44—Preposición
46—Valle español donde nace el Garona
48—Rezas
49—Nombre femenino
50—Elevación del terreno
51—Isla griega del Mar Egeo
52—Adverbio de cantidad

VERTICALES

1—Parte o división de alguna cosa con dependencia de ella
2—Palo de la baraja
3—Donas
4—Dios, entre los mahometanos
5—Danza húngara
7—Pronombre demostrativo
8—Flor
9—Terminación de aumentativo
10—Isla del Archipiélago Filipino
12—Sílaba que repetida resulta apodo familiar
13—Nota musical
19—Artículo
20—Antigua ciudad de Caldea
22—Proyectil
23—Prominencia que forma la superficie del agua agitada
24—Anhelo vehemente
25—Obispo de Palmira y confesor de Carlos IV
26—Río de la Siberia
27—Lago de la América del Sur
28—Sociedad Anónima
30—Terminación de infinitivo
33—Mamífero cuadrumano (pl)
34—Terminación de infinitivo
35—Arbol oleáceo cuyo fruto es la aceituna
36—Contracción
37—Batracio (pl)
39—Fruta
40—Mamífero rumiante
42—Personaje representativo de la nacionalidad
43—Animal plantígrado
44—Conozco
45—Símbolo del Sodio
46—Cerveza inglesa
47—Bebida

A. L. C.

Solución al Crucigrama anterior

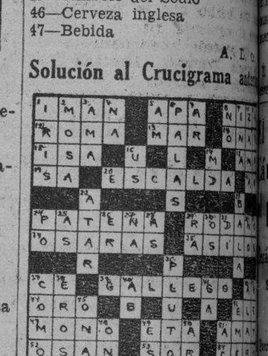

LA PATRULLA POLICIACA

TITINA LA MECANOGRAFA

EL PATO PASCUAL

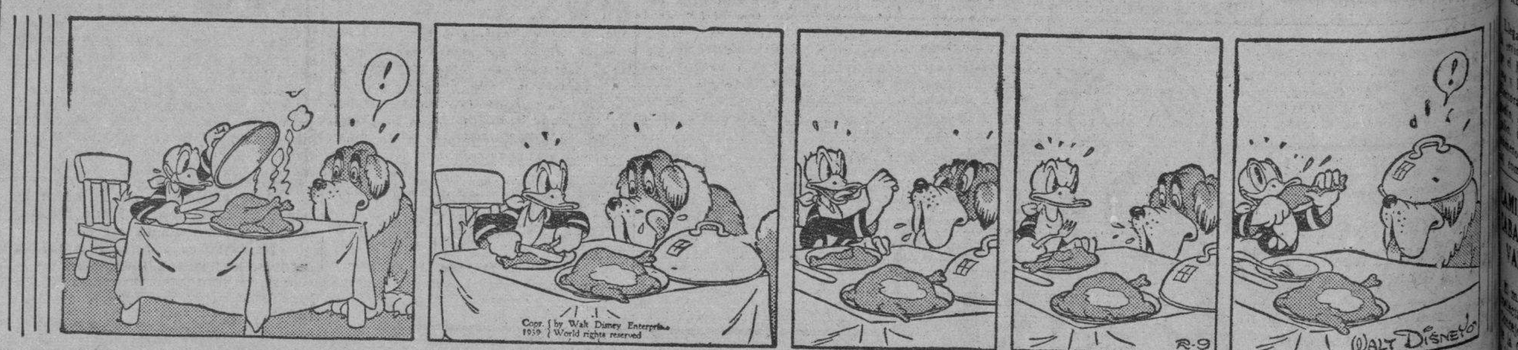

EL PROFESOR NIMBUS

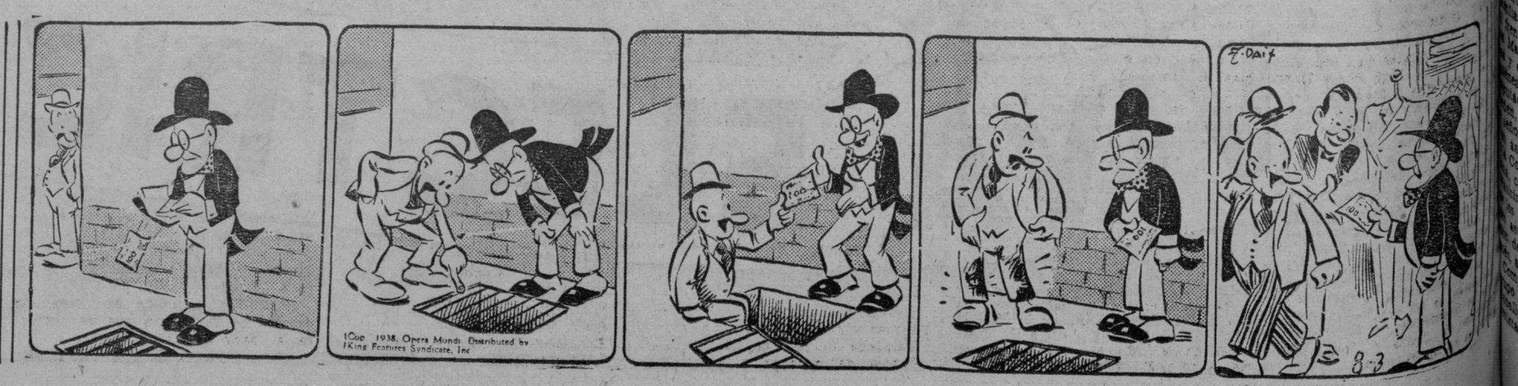

M.E.C.D. 2016

REGULACION Y LIMITACION DE LICENCIAS PARA LA VENTA DE MUEBLES, PIDEN LOS ALMACENISTAS DEL RAMO

EL TRIBUNAL SUPREMO REBAJA EN DOS AÑOS LA SANCION QUE SE IMPUSO A SANTIAGO REYES

La Audiencia le había impuesto seis años. Era encargado de una finca en San Cristóbal y dió muerte a Virgilio Pérez Noroña. Sin lugar la amnistía pedida por un homicida

Ha dictado sentencia la Sala de Vacaciones del Tribunal Supremo declarando con lugar el recurso de casación que por infracción de ley estableciera Santiago Reyes Ledesma contra sentencia de la Audiencia pinareña, que lo sancionó con ocho años de privación de libertad, como responsable del delito de homicidio con apreciándosele las circunstancias favorables de atenuante de menor peligrosidad, de vida ejemplar, de trabajo habitual y de arrepentimiento eficaz, ya que confesó el delito espontáneamente a las autoridades antes de que éstas tuvieran conocimiento del caso. El máximo organismo judicial, en consecuencia, al dictar segunda sentencia sanciona a Reyes Ledesma con seis años de privación de libertad, esto es, rebaja dos años de la sanción de la Audiencia.

La Sala declaró probado que el repetido Reyes era encargado o administrador de la finca «La Junta», enclavada en el barrio Minas, Término de San Cristóbal, dedicada a la siembra de café. En horas de la tarde del trece de enero de este año, encontrándose el procesado en la finca para recibir y pesar el grano de fruto que le entregaban los jornaleros dedicados a ese trabajo de recogida, uno de ellos, Virgilio Pérez Noroña, que terminó su tarea primeramente que los demás, pidió que aquél pesase el café que había recolectado y como el repetido Reyes accediera, diciéndole que era preciso que los demás trabajadores terminaran su labor.

Ambos discutieron y llegaron a sostener una situación violenta cuyos términos se desconocen al insistir en sus respectivos puntos de vista, originándose una riña durante la cual Reyes, conocedor de que Pérez era hombre corpulento que él y de carácter violento aunque no pendenciero ni dado de guapo, con el machete de trabajo que portaba acometió a su antagonista, Pérez Noroña, al que le causó una herida que le ocasionó la muerte al siguiente día.

No procede la amnistía

El propio Tribunal Supremo ha desestimado la solicitud de Melquiades Portuondo Sánchez de que se le aplicaran los beneficios de la Ley de Amnistía de 21 de Diciembre del pasado año, en causa por homicidio, en la que se le sancionó con catorce años, ocho meses y un día de reclusión. Confirma, por ello, el Supremo, el auto de la Audiencia oriental que, a su vez, declaró sin lugar la solicitud del aludido Melquiades Portuondo.

Resuelto el pleito Toledo-Tejera, de Güines

La Sala de Vacaciones del Tribunal Supremo ha hecho pública la sentencia dictada por la Sala de lo Civil, por la que declara sin lugar el recurso de casación establecido en el juicio declarativo de mayor cuantía en cobro de pesos, seguido en el Juzgado de Primera Instancia de Güines, por Patricio Toledo Soto, de San Nicolás de Güines y otro contra Francisco Tejera Rivero y sus herederos combatiendo la sentencia dictada por la Audiencia de la Habana. El recurso fué interpuesto por dicho Francisco Tejera.

Proclama el Tribunal Supremo «que la sentencia impugnada al condenar a los recurrentes a satisfacer, a los demandantes, tres anualidades de renta, lo hace, sobre el supuesto, no combatido, de reclamar éstos en beneficio de la comunidad de que forman parte, esto es, en favor de todos los comuneros que la integran, por lo que, sin impugnar dicha apreciación, es obvio que no puedan infringirse los artículos 1543 y 1555 del Código Civil, relativos al concepto del contrato de arrendamiento de cosas y obligación de pagar la renta pactada, sobre el supuesto de haberse realizado la condena en beneficio particular y privativo de los demandantes, con exclusión de los demás partícipes de la comunidad, lo que conduce a declarar, igualmente, la improcedencia de este motivo.»

Observa el Tribunal Supremo que por la Sala sentenciadora se omitió el nombre del Magistrado Ponente, lo que constituye falta procesal, sobre la que llama la atención, para que en lo sucesivo no se incurra en tales omisiones.

El lunes continúa el juicio contra Cándido Herrera que mató a una mujer al paso de una comparsa de carnaval

Será el próximo martes el recurso contra la sanción que se impuso a Juan Pedro Bustamante. El Fiscal pidió 20 años y sólo fué condenado a 4. Fallo del Tribunal Supremo

Para el próximo martes, día 22, está señalada ante la Sala de Vacaciones del Tribunal Supremo la vista del recurso de casación establecido por el Ministerio Fiscal contra sentencia de la Sala Quinta de lo Criminal de la Audiencia que sancionó con sólo cuatro años de privación de libertad a Juan Pedro Bustamante, como responsable del homicidio de Rosa Peláez, en la casa de la víctima, calle de Banquizar, en Luyanó, apreciándose en el delito circunstancias a su favor y realizándose la petición del expresado Ministerio de que se le impusieran veinte años de privación de libertad, todo ello en conformidad con la tesis mantenida por el defensor de Bustamante, doctor Godoy Loret de Mola. El recurso de la sociedad pedirá que, además, se deje de considerar una de las circunstancias favorables al procesado, imponiéndosele mayor sanción, y el doctor Godoy, por el contrario, que se mantenga la aludida sanción.

SIGUE EL LUNES EL JUICIO CONTRA C. HERRERA POR HOMICIDIO

Para pasado mañana, lunes, a las nueve de la mañana, tiene fijada la Sección Segunda de la Sala de Vacaciones de la Audiencia, la continuación del juicio contra Cándido Herrera, matador de María Teresa Contreras, en Zequeira entre Castillo y Romay, cerca de donde presenciaba ella los ensayos de una comparsa que había de desfilar en los pasados carnavales. Posiblemente termine ese juicio; el Fiscal pide veinte años de privación de libertad, y el defensor, doctor Guillermo Pérez Arronte, que no se aprecien a su cliente las agravantes que el Fiscal solicita.

LOS ULTIMOS JUICIOS ORALES QUE SE HAN CELEBRADO EN LA AUDIENCIA

Contra Antonio Fara, por trata de blancas, retirando la acusación el Fiscal y defendiendo el doctor Manuel Sí...; contra Paulino Ordóñez, por atentado; Gilberto García, por falsedad y Pablo y Ana López y Aurelio Peláez, por tráfico de drogas, manteniendo contra todos la acusación el Fiscal.

EL REPERTORIO JUDICIAL DEL PASADO JULIO

Llega hasta nosotros un ejemplar de la revista Repertorio Judicial que dirige el Magistrado del Tribunal Supremo y Presidente del Tribunal Superior Electoral, doctor Francisco Llaca Argudín, correspondiente al pasado mes de julio. Como los anteriores, viene este número lleno de material de interés, como todas sus secciones de Miscelánea, Sección Notarial, Sección del Colegio de Abogados, resoluciones del Tribunal Supremo y de la Audiencia, Sección Bibliográfica, Comentarios de Oan, y los siguientes trabajos: En qué momento principia la segunda instancia, por el doctor J. J. E. Casasús; una corrección disciplinaria de advertencia, por el doctor Guillermo Morales Núñez, Juez de Primera Instancia e Instrucción de Palma Soriano; La Voz de la Defensa, por el doctor Antonio Vidal y otros.

NI QUEBRANTAMIENTO DE FORMA NI INFRACCION DE LEY

En sentencia dictada por el Tribunal Supremo, bajo la ponencia del doctor Miguel A. Rodríguez Morejón, se declara sin lugar el recurso de casación establecido por Rafael Martínez García, que fué sancionado con seis meses de prisión y multa de cien cuotas de a un peso, como autor de un delito de tenencia ilegal de drogas estupefacientes, pues le fué ocupado un cigarrillo confeccionado con mariguana, sin que fuese un vicioso de dicha droga.

En cuanto al recurso de quebrantamiento de forma, proclama el Supremo que el Tribunal de instancia sólo está obligado a pronunciarse sobre las cuestiones que oportunamente propuestas, sean en realidad trascendentes en el fallo o de verdadera relevancia jurídica y no a declarar todo aquello que las partes entiendan debía haber resuelto. En tal virtud, no puede considerarse como un motivo de quebrantamiento en la forma—discutible al amparo del precepto autorizante que invoca el recurrente—que la Sala no haya precisado lo que, como elemento esencial, considera el recurrente, o sea «que el cigarrillo que se ocupó al procesado lo fué en la mano derecha y en momentos en que le fué entregado por dos individuos que huyeron al darse cuenta de la presencia de los policías».

Referente al recurso por infracción de ley, dice que al razonar el recurrente sobre este motivo, adiciona unas veces e impugna otras, los referidos hechos, como lo revela inequívocamente su argumentación sobre que no puede considerarse que la Sala haya podido comprobar científicamente que el mencionado cigarrillo ocupado fuese de mariguana; que la Sala no disfrutó tampoco de elementos probatorios para hacer tal declaración, y, en general, todas aquellas otras manifestaciones que se advierten en el respectivo concepto de la infracción, las que en definitiva tienden únicamente a hacer una real impugnación de los hechos relatados en la sentencia y de la apreciación de la prueba que hizo la Sala condenadora en el ejercicio de su facultad ampliamente discrecional.

CAMINO DE NEW YORK LOS CABALLEROS DE COLON QUE VAN A LA FERIA MUNDIAL

El miércoles pasado salió en el turbo eléctrico «Oriente» la excursión del Consejo San Agustín número 1390, de la Orden de Caballeros de Colón, a la Feria Mundial de New York, la que fué despedida en los muelles por numerosos miembros del Consejo y familiares y amistades de los viajeros, al frente de los cuales van los señores Manuel Busto, José Pérez Darriba y el presbítero Alfredo Müller, a los que se reunirán en New York el Delegado de Estado de Cuba de la Orden, doctor Manuel Dorta Duque, y el señor José A. Pérez Valdés, los que han asistido como delegados cubanos a la Convención Internacional Colombina celebrada en Seattle, Estado de Washington, durante los días 12 al 17 de los corrientes. El señor Pérez Valdés asumirá en New York la dirección de la excursión, trayéndola después, al regreso, hasta la Habana.

Componen la excursión un nutrido grupo de miembros de la Orden de Caballeros de Colón y familiares y amistades de los mismos.

«EL P. LAS CASAS», TEMA DEL PREMIO «FELIX VARELA», QUE DONAN LOS CABALLEROS DE COLON

En la reunión celebrada por la Asamblea General del Cuarto Grado, Padre Félix Varela, de la Orden de Caballeros de Colón, en la noche del 9 de los corrientes, acordó la asamblea el tema «El Padre Las Casas, factor de cubanidad, su vida y sus obras», para las oposiciones que se celebrarán entre los alumnos de las escuelas primarias superiores del Estado, en opción al premio «Félix Varela», que dona anualmente dicha asamblea.

VEHICULOS CIRCULADOS

Por transitar con exceso de velocidad, fueron circulados ayer por la policía, los vehículos siguientes:

22, de la ruta 60; 1706, de la ruta 35; auto 6236; 281, de la ruta 9; 1119, de la ruta 43; camión 73481; 1456, de la ruta 58; auto 1995; 595, de la ruta 21; 22, de la ruta 60.

H A B A N E R A S

LA MODA ACTUAL

ESTILO VASCO

Este atractivo diseño es sencillo al par que elegante. El corte del corpiño es estilo vascuence, terminando en punta al frente; el cuello es cuadrado, y las mangas ligeramente abombachadas. El corte de la falda es circular, y su único adorno es el encaje plisado alrededor de las mangas y el cuello, así como los botones al frente de la blusa.

Confecciónese en tafetán, seda estampada, piqué o hilo, eligiendo su color favorito o el que más le favorezca.

SHAMPOO DE MANZANILLA

Hay productos tan buenos e inofensivos que pueden aplicarse sin temor alguno por una misma persona. Para aclararse el cabello bastará con usar el shampoo de **Manzanilla Iris**, que está hecho a base de este poducto que aclara el cabello, volviéndolo de un color dorado oscuro muy de moda.

Este shampoo es completamente inofensivo y se usa, generalmente, cuando ya se ha teñido el cabello que mejor que nadie hará un buen peluquero.

Todo lo indicado puede usarse para los niños también, en la seguridad de que no produce contratiempo alguno.

CONJUNTO DE SPORT

Aquí tenemos un conjunto de «sport» muy práctico y popular, ideal para jugar al tennis. El corte del cuello es cuadrado, quedando la espalda al aire, y abotona en los hombros. Completa el conjunto la chaqueta, que puede usarse a cualquier hora del día con distintos vestidos.

Hágase este sencillo y cómodo conjunto en gingham, percal e hilo.

UTILIDAD DEL TRABAJO

Importa mucho saber orientar nuestras ocupaciones de manera que ellas puedan darnos el mayor provecho moral y material posible, ya que la vida no se concibe sin el trabajo y el trabajo es fuente imperecedera de satisfacciones y de felicidad humana. Pero tanto como esta importa, también, dar a las horas libres una provechosa utilización, de manera que con ellas podamos hacer, en favor de la salud del alma y del cuerpo, el acopio de la tranquilidad y el bienestar que ellos necesitan para que el hombre pueda sentirse normalmente dichoso.

NOTAS DE PARIS

Fué **Mainbocher** en su última exhibición de trajes el que presentó el blanco brillante y cristalino, como la nota saliente de la temporada, llegó un modelo de **chiffón almidonado**, adornado con cintas de raso en forma de rayos. Es un vestido para una debutante. La amplia falda es tan liviana como la espuma.

Otro diseñador francés, **Robert Pignet**, inspirado en lo romántico, creó el traje ideal para la joven de este verano. El, también, hizo su creación de vaporoso **chiffón** engomado, con falda voluminosa y la blusa adornada con un **fichu grande**, tal como las bellezas inglesas inmortalizadas por los grandes pintores del siglo **XVIII** llevaban. En la cintura **Pignet** colocó un cinturón ancho de cinta de **moiré** con las caídas tocando al suelo. Un ramito de rosas rosadas completaba el efecto delicado. Un modelo muy apropósito para las damas en una boda de verano. Se presta para las bodas donde todas se visten de blanco, pero también estaría bonita en cualquier tono pastel. Pero los **couturiers** franceses no sólo tenían presentes a las jovencitas cuando idearon sus colecciones. **Paquin** ha creado dos modelos, que llaman la atención, perfectos para la mujer de tipo mundano. Uno es de piqué blanco. Tiene la virtud de servir para fiestas formales y de menos catgoría. Resulta informal, porque después de todo es una tela de algodón; es formal por su excelente hechura. La blusa entallada, de tipo bosque y una ancha fanja en la falda es de piqué aplicada sobre un fondo de tul blanco. La falda de seis paños es de corte campana ajustada en las caderas. Es un modelo lindísimo.

El otro modelo de la casa **Paquin** es de encaje Alencon blanco. Es más juvenil que lo que generalmente suelen ser los vestidos de este tipo a causa de la blusa ceñida y el acento sobre las líneas por medio de franjas al biés que le dan la vuelta. Estas tiras no hacen lucir más gruesa porque terminan en lazos por delante.

MIS VIEJOS REZOS

De albo traje vestida, con un cirio en la mano,
ibas tras de la Virgen, en ritual procesión
y al verte tan sumida a tu deber cristiano
floreció en mi memoria una vieja oración.

¡Dios te salve, María!, repitieron mis labios,
con una voz pletórica de evangélica unción,
y olvidé las teorías profanas de los sabios
y creí en el milagro de aquella concepción.

¡Dios te salve, María! La aprendí cuando niño,
era en mi alma, entonces, la albura del armiño,
la infinitud del cielo, de un lucero el claror...

¡Yo rezaba, de noche, a la Virgen María,
y en todas mis plegarias, inocente, ponía
mis ansias de ser hombre y tener un amor...!

Pedro López Dorticós.

MENU DEL DIA

Almuerzo.	Comida.
Mangos filipinos.	Grape fruit.
Huevos con crema.	Puré de chícharos.
Tamal en cazuela.	Pollo frío con jalea.
Ensalada de remolacha.	Ensalada de vegetales.
Cascos de naranja y queso.	Islas flotantes.

RECETAS DE COCINA

Flan de leche.

Se baten ocho claras separadas de las yemas, se mezclan poco a poco añadiéndose litro y cuarto de leche fría, que se habrá hervido de antemano con vainilla, canela y una cáscara de limón verde.

Se baña un molde con caramelo, echándose el batido que se cocinará al baño María.

M. R. de FONTANILSS

Se restablecerá en breve el decreto 343 para resolver satisfactoriamente el problema de la industria esponjera

Una nutrida comisión de elementos de valía de Surgidero de Batabanó, se entrevistó con el Secretario de Comercio, Dr. Buttari, para pedirle esa resolución, que estiman sana

Debido a la difícil situación económica que predomina en Surgidero de Batabanó, Caibarién, y otras localidades que dependen principalmente de la industria esponjera, motivada por la aguda crisis que confronta esa industria a causa de la competencia de otros países productores concurrentes al mercado mundial, y al clandestinaje y contrabando con que tienen que luchar los industriales cubanos que cumplen con las leyes en vigor, se designó una comisión de protesta integrada por pescadores, recortadores, armadores, exportadores y cuantos intervienen en la manipulación y venta de la esponja para que expusiera esa situación y los perjuicios que sufren las poblaciones dedicadas a esas actividades, al Secretario de Comercio, doctor Edgardo Buttari.

La Comisión, compuesta por los señores Andrés Herrero, Bartolomé Ballespí, Pedro Esquivel y Balbino Piñeiro, de la Asociación de Marineros Pescadores; Francisco Figueredo, Julio Balanza y Francisco Rodríguez, por el Gremio de Recortadores de Esponjas; Fermín González, por la Asociación de Cabotaje y Estibadores; Manuel Pedroso, por el gremio de carpinteros y Calafates; Manuel ... Leal, por el Gremio de Trabajadores del Mar de Caibarién y Angel Figueredo Griñán, por la Federación Obrera Marítima Nacional; Arnaldo Peu, por la Logia Masónica Virtud, de Surgidero de Batabanó; Ignacio Palomares, por la Cámara de Comercio de Batabanó; Francisco Forteza, presidente de la sociedad Surgidero S. Club; Agustín Alonso, presidente del Casino Español; Enrique Domínguez Aspiazo, presidente del Comité de Defensa Local; Guillermo Enseñat, Delegado ante la Junta Consultiva de Pesca y los propietarios de barcos pesqueros de esponjas, señores ... Martínez, Angel Cano, José Fernández Nevares, Gaspar Masó, Ramón González, Félix Naveras y otros y el doctor Luis M. Henríquez, Alcalde Municipal de Batabanó y el Presidente del Ayuntamiento, señor Miguel Fundora, cumplió su cometido entrevistándose en la tarde de ayer con el doctor Buttari, a quien explicó que el origen del problema estriba en que el gobierno ha suspendido la aplicación del decreto 343 dictado a propuesta del Secretario de Comercio y con cuya medida se coordinan todos los intereses de patronos y obreros de la industria esponjera, favoreciéndose a su vez, al Estado, puesto que se establecen normas para evitar el clandestinaje y se impide asimismo que se burlen las leyes sociales y fiscales en vigor.

Hablando con los periodistas, a la salida del Despacho del Secretario de Comercio, dijo el señor Aspiazo, que es inexplicable que el Gobierno no haya oído hasta ahora el clamor de todas las clases vivas de Surgidero de Batabanó y de Caibarién, y por el contrario se empeñó—al no poner en vigor nuevamente el decreto 343—en retrotraer a la industria esponjera nacional a las condiciones antiguas, que sólo dió resultados negativos y perturbadores, ya que originó huelgas y disturbios que provocaron el incendio de muchas casas de compradores de esponjas y la muerte de diversas personas.

El secretario de Comercio, doctor Buttari, después de oír las manifestaciones de los comisionados, afirmó los buenos propósitos del Gobierno en este problema, en el que tanto el Presidente de la República como el Jefe de la Marina Constitucional, están actuando para buscar la fórmula que dé solución a las protestas formuladas por los diversos intereses esponjeros.

Finalmente, el doctor Buttari, dijo que podía anticipar que en un plazo muy breve se restablecería la aplicación del decreto 343, que constituye la medida más propicia para resolver satisfactoriamente el problema planteado.

POR UN VASO DE AGUA

Felipe Rodríguez, vecino de Bella Vista 516, fué detenido en precipitada carrera por Chacón y Aguiar, cuando era perseguido tenazmente por José Ferreiro Flores, dueño del café situado en Chacón y Compostela, a quien dicho individuo le había arrojado una silla y dos azucareras, al negarse a darle un vaso de agua que le pidió.

AUTOS AVERIADOS

El auto 45729, conducido por Alfonso Miara Gutiérrez, y el 45536, que guiaba Tomás Geohagan, sufrieron averías de consideración al ser alcanzados en la Estación de Paula, por el motor eléctrico que manejaba el motorista Leandro Tur, quien alegó que la aguja de la carrilera había sido cambiada.

LA COMPETENCIA EXCESIVA HA CONVERTIDO EN RUINOSO ESE QUE FUERA PROSPERO NEGOCIO

Exponen los perjudicados al Secretario de Comercio que vienen confrontando una situación difícil. Hay, dicen mucho mueble en plaza, plétora de comercios y, sobre todo, mucho clandestinaje

Una comisión de la Asociación de Comerciantes de Muebles y sus Similares de la Habana, visitó al Secretario de Comercio, doctor Edgardo Buttari, para solicitar de dicho funcionario la regulación de licencias municipales para el comercio de almacenes de muebles por estimar que con ello se remediaría en poco tiempo la grave situación económica por que atraviesan los que en la actualidad se encuentran establecidos en ese giro.

La comisión mencionada estaba integrada por los señores Fermín Migueles, Presidente; Manuel Méndez y Leopoldo González vocales; siendo acompañada por el señor Roberto Guardiola, Secretario de la Confederación de Corporaciones Económicas de Cuba.

A continuación insertamos el escrito que entregaron al Secretario de Comercio, dichos señores:

«La Asociación de Comerciantes en Muebles y sus Similares de la Habana, corporación dedicada y fundada para lograr la más estrecha unión entre todos los Almacenistas de Muebles y para promover y estimular cuanto tienda al mejor y más efectivo desenvolvimiento de los intereses comunes de la clase, ha venido escuchando infinidad de quejas de sus asociados en relación con la competencia que se viene sosteniendo a virtud del exceso de comercios dedicados al giro de venta de muebles.

«Ultimamente, en las distintas sesiones celebradas por esta Asociación, hemos tenido la oportunidad de escuchar también las frases de elogio dirigidas al señor Secretario de Comercio, por el acierto con que viene estableciendo la regulación de Licencias para los distintos negocios, medida esta que ha sido muy aplaudida por las clases económicas en general porque ella tiende al mejoramiento del giro que se regule con los naturales beneficios para el Fisco.

«Los comerciantes en muebles con su sistema de ventas a plazos lograron el resurgimiento de la industria nacional del mueble, industria esta que estaba totalmente paralizada debido a que nuestro mercado estaba consumiendo muebles extranjeros con grave perjuicio de los fabricantes nacionales y sus obreros; además, la venta de muebles a plazos ha tenido la virtud de realizar una función social importante ya que ha tendido a higienizar la vida del pobre, pues no es de dudar que una casa o habitación decentemente amueblada exige mayor limpieza y hasta logra como por arte de magia que sus moradores se sientan más felices.

«Por estas y otras muchas razones, casi involuntariamente el pueblo se fué habituando a la compra de muebles a plazos y su demanda fué tal que algunos señores creyeron que el auge del negocio iría creciendo, sin tener en cuenta que la población no aumentaba en proporción con la extensión del giro y de ahí que en estos momentos los almacenistas de muebles vienen confrontando una situación difícil dado el exceso de comercio y la competencia ruinosa a que son sometidos por aquellos que instalados recientemente en el negocio se convencieron al poco tiempo que no era posible subsistir si no se establecía una fuerte competencia tanto ofreciendo precios más bajos con sacrificio de jornales como artículos de ínfima calidad con grave perjuicio para el crédito de los muebles de fabricación nacional.

«Esta Asociación ha tomado el acuerdo de dirigirse a usted para rogarle que al igual que con otros giros, logre del Honorable Señor Presidente de la República, la promulgación de un Decreto regulando la expedición de licencias municipales para el comercio de almacenes de muebles, con cuyo Decreto se remediaría en un futuro inmediato la grave situación económica de esta clase de negocios y el Fisco percibiría puntualmente los impuestos de carácter general y el del dos y medio por ciento que grava especialmente las operaciones por ventas a plazos.

«Los argumentos razonados que emplearon las distintas entidades representativas de giros que ya han sido regulados por usted, son de aplicación general en lo que al exceso de comercio se refiere, pero en el caso particular de las mueblerías, basta significar que solamente en la Capital de la República existen más de un cincuenta por ciento de mueblerías que en cualquiera de las capitales mayores del mundo, tanto europeas como americanas.

«La Comisión al formular esta petición a nombre de la Asociación de Comerciantes en Muebles espera verse complacida y aprovecha la oportunidad para ofrecer a usted el testimonio de su agradecimiento. Fermín Miguelez. Presidente».

Marca declarada clandestina

Por resolución del Secretario de Comercio, doctor Edgardo Buttari, se ha declarado caducado y por tanto sin valor ni efecto, el certificado de propiedad número 56,604, correspondiente a la marca denominada «Suffrase» para distinguir un producto farmacéutico, expedido en 20 de agosto de 1928, a favor de Ernesto José Sarrá, de conformidad con lo dispuesto en el Inciso 3 del Artículo 132 del Decreto-Ley 805 de 4 de abril de 1936.

Es reclamada una propiedad que fué donada en el año 1874 con una severa condicional, infringida posteriormente

Dicha casa la cedió el señor Angel Torrecilla a su hermana Luisa, con la condición de que a su fallecimiento, pasara a sus hijos. Y sin embargo, ha sido vendida en tres ocasiones

En el juicio declarativo de mayor cuantía seguido por Hortensia Posada contra Macario Cuenllas y que se cursa en el Juzgado de Primera Instancia del Norte, se acaba de utilizar el trámite de réplica por parte de la actora.

En este pleito se reclama la propiedad de una casa situada en Guanabacoa y que fué donada en el año de 1874 por Angel Torricella a su hermana Luisa Torricella, con la condición expresa de que a su fallecimiento pasara dicha propiedad a los hijos de la misma.

A través del tiempo, la mencionada casa fué vendida en tres ocasiones y ahora los legítimos herederos, hijos de la señora Torricella, reclaman el derecho que tienen sobre la citada propiedad.

Falla Gutiérrez pide la aplicación de la Ley de Moratoria Hipotecaria

El doctor Juan Ignacio Jústiz, juez de Primera Instancia del Sur, ha dictado una providencia en el procedimiento sumario hipotecario que sigue Miguel Falla Gutiérrez contra Augusto del Barrio, sus herederos, etc., teniendo por opuesto al actor a la consignación hecha por el demandado y confiriéndole traslado por ocho días del escrito de oposición.

La representación del señor Falla Gutiérrez se opuso a la consignación de $250.00 hecha por del Barrio, puesto que la misma cubre el 4 por ciento de interés del capital, pidiendo que se aplique la Ley de Moratoria de 14 de agosto de 1934, que determina que en el mes de julio pasado debe consignarse el interés pactado en la escritura de hipoteca.

En el proveído del doctor Jústiz se dispone que la cantidad de $250 consignada sea depositada en la Zona Fiscal correspondiente.

Paralizado por una tercería un juicio por más de $1.000,000

El juicio ejecutivo seguido por Lowry Company contra Warner Sugar Company, que se cursa por ante el secretario Abelardo Piedra y Farías, en el Juzgado de Primera Instancia del Centro, en el que se reclama más de un millón de pesos, se ha paralizado por virtud de una tercería promovida por el doctor Aurelio Hevia y otros, habiéndose conferido el trámite de conclusión a la entidad demandada Warner Sugar Company.

A subasta una parcela de terreno

En el procedimiento sumario hipotecario seguido por Hortensia Juana María de la Caridad Maragliano y Giquel viuda de Kohly contra Ruperta Serrano y Martínez, se ha dispuesto sacar a pública subasta por término de veinte días la parcela de terreno, uarte de la estancia «Las Torres», situada en el barrio de Puentes Grandes, tasada en la cantidad de $1,205.00.

Para el acto del remate se ha señalado el próximo día 19 de septiembre a las 9 de la mañana.

Divorcio

El doctor Juan Ignacio Jústiz, juez de Primera Instancia del Sur, dictó sentencia por ante el secretario Arturo Rauchmann, declarando con lugar la demanda de divorcio establecida por Angel Vidal Quintana contra Carmen González y Bouza y en consecuencia disuelto el vínculo matrimonial existente entre ambos cónyuges.

Condena y expediente contra un procurador

Por el señor juez de Primera Instancia del Sur y en la relación jurada establecida por el procurador Luis Sánchez Villalobos contra la señora Lucía Ezpeleta se ha dictado sentencia condenándolo al pago de la cantidad de $29.47, a que asciende el duplo de las partidas declaradas excesivas e indebidas.

Por el Juzgado en sus Considerandos se acepta el informe emitido por el Colegio de Procuradores en relación a dicho asunto.

Además, por dicho Colegio se ha mandado instruir expediente contra dicho procurador por haberse expresado en forma impropia contra dicha institución, a la que pertenece, habiéndose dispuesto por el juez instructor de dicho expediente que comparezca en la Secretaría del Colegio el día 21 del actual a las 11 de la mañana para instruirlo de cargos.

Relación de los asuntos civiles turnados ayer

Exhorto: de Marianao, en hipotecario, por Agustín Alvarez contra Rafael Carreras San Martín, al Oeste.

Inscripción de nacimientos.—Pablo Benito Espinosa Rodríguez, al Sur; Mercedes Vázquez, al de Almendares; Mario Reyes, al Oeste; Gloria del Pino, al Centro; Juan Dávalos Machado, al Oeste; Rocío Collazo, al Norte.

Apelaciones.—Benjamín Gabriel contra Carmela Rodríguez, al Centro; «La Alianza», Compañía de Seguros contra Accidentes del Trabajo, contra Herederos de Alfredo Marill Vázquez, al Oste; Guillermo Marrero contra Francisco Antequera, al Oeste; Gustavo Hernández contra Juan Rodríguez, al Sur; Clemente Cruz contra Juan Rodríguez, al de Almendares; Pablo Martínez contra Dositeo Piñeiro, al Norte; Leandro Sierra contra José León Armas, al Centro; Bautista Fernández contra Adelina Rosqueta, al Este; Consuelo Campa contra Mario Chappotín, al Oste; Avelino Tamargo contra Alejandrino Campa, al Sur; Laureano López y Cía. contra Pedro Palma, al Este; Eloísa Abreu contra Benito Guerrero, al Oeste.

Intestado.—José Falgueras Iglesias, al de Almendares.

Declaratoria de herederos.—Justo Naveiras Lamas, al Norte.

Aprobación de cuenta.—La de Antonio Lorenzo Gentil y Lozano, al Centro.

Desahucio.—Mariano Ferrero Regales contra Gustavo Padrón Lima sobre desalojo de la casa Prado 163, al de Almendares.

Carta orden Audiencia.—En el R. C. A. 835 de 1938 por Samuel Galford Brunst, al Oeste.

Jubilación.—Manuel Villa Sánchez, al de Almendares.

Divorcios.—Rosa Rosenwald y Gastesvilen contra Salomon Newgrod Hungar, al Sur; Carlos Rayneri contra Rosaura Palemino y D-Costa, al Norte.

PROXIMA JUNTA DE LOS ESCUDEROS DE COLON

Como todos los lunes, el próximo día 21 de los corrientes, celebrará junta ordinaria el Círculo Provisional de Escuderos de Colón, a las 9 p. m., y en el local del Consejo San Agustín número 1390, de la Orden de Caballeros de Colón. Cita a los miembros del Círculo el notario, señor Luis Torrás, quien encarece la más puntual asistencia de todos, ya que en dicha junta se terminará la formación de los sectores colegiales y las comisiones, debiendo participar absolutamente todos los miembros del Círculo. Pueden asistir como oyentes las personas que así lo deseen.

Maternidad obrera dispone de la suma de 1.300.000 pesos

Resuelto un conflicto entre patronos y obreros. Regresó de Oriente el Dr. Portuondo

La Junta Central de Salud y Maternidad ha conocido el balance de ingresos y egresos correspondientes a todas las Delegaciones provinciales durante el mes de julio último, y en el mismo se advierte la gran importancia que tiene el seguro social para todos los trabajadores

Durante el mes citado se han pagado pensiones a obreras, en su descanso por Maternidad, la suma de $19,785.99 y al mismo tiempo, entre esposas o compañeras de obreros que han tenido un hijo, se han distribuído por la Caja de Maternidad Obrera, $37,425.00, correspondiéndole a cada una la cantidad de $25.00.

Además, esposas y compañeras de obreros han tenido la asistencia facultativa en su domicilio o en clínicas privadas, pagadas por la Caja de Maternidad; y no obstante las crecidas sumas pagadas, el estado general de la Caja es floreciente, principalmente en la Delegación Provincial de Salud y Maternidad de la Habana, pues hasta el momento, el Fondo del Seguro asciende a la suma de $1.390,237.06.

La Delegación Provincial de Salud y Maternidad de la Habana fué visitada al medio día de ayer por el Alcalde Municipal de Matanzas, Sr. César M. Casas y Rodríguez, a quien acompañaba el Jefe de Despacho de la Secretaría del Trabajo, siendo atendido por el doctor Salvador Juncadella, Secretario de la Delegación. La primera autoridad municipal de Matanzas hizo un recorrido por las oficinas de ese departamento, conoció su mecanismo administrativo y adquirió algunos datos sobre sus actividades, llevándose folletos, preventivos para obreros y obreras y el Boletín Oficial de la Delegación. Se retiró muy complacido.

La Junta Central evacua una consulta de Maternidad.

La Junta Central de Salud y Maternidad, evacuando una consulta que le fué dirigida por la Delegación Provincial de la Habana, ha informado lo que sigue: «Que la esposa sólo tiene derecho a solicitar y percibir el donativo del Artículo XIII, de la Ley de 15 de diciembre de 1937, cuando el trabajador hubiere fallecido o la abandonare, después de haberla inscripto debidamente en la Delegación que corresponda, pero nunca cuando falte tal inscripción».

Por lo que se deduce que para obtener los beneficios de Maternidad Obrera, la esposa o compañera de obrero tendrá que encontrarse inscripta antes de ser abandonada por el esposo, o muerto éste, debiendo hacer tal inscripción tan pronto se encuentre en gestación.

Resuelto un problema obrero

La Comisión Local de Cooperación Social, presidida por el señor Lino Pullés, de la Secretaría del Trabajo, conoció y resolvió el problema existente entre la entidad patronal de la casa «Swift and Company» y el Sindicato de Obreros y Dependientes de Almacenes de la propia casa, previo un detenido estudio sobre las demandas contenidas en el pliego de reivindicaciones presentado por los obreros, dictando el fallo y liquidando el problema armónicamente.

Ha regresado Portuondo Domenech

El Secretario del Trabajo doctor Portuondo Domenech, regresó de la provincia de Oriente en la mañana de ayer, instalándose en su residencia, donde despachó distintos asuntos administrativos con el Director General del Trabajo y con el Director Jurídico de la Secretaría doctor Carlos Bustamante. Concurrió a la Secretaría en horas de la tarde, donde recibió una nutrida comisión de obreros.

Envían al hospital "Las Animas", a un atacado de tifoidea

Familiares del paciente son examinados por la Comisión de Enfermedades Infecciosas

PINAR DEL RIO, agosto 18. DIARIO. Habana.—En compañía del jefe de Sanidad, doctor Ubieta, en dos ambulancias se trasladó a Río Seco el doctor Rodríguez Fortún, delegado del Instituto Rockefeller, por haberse denunciado allí la existencia de un caso de tifoidea. Era el paciente Manuel Catalá, quien fué trasladado al hospital «Las Animas». Se dispuso el traslado de quince familiares del enfermo que vivían allí, a Tiscornia, donde serán examinados por la Comisión de Enfermedades Infecciosas. Los citados funcionarios visitaron a Consolación del Sur y otras población de la provincia, haciendo diversas investigaciones y tomando algunas medidas previsoras.—Guillermo Rodríguez, corresponsal.

Comerciante estafado

SAN JOSE DE LAS LAJAS, agosto 18. DIARIO. Habana.—Francisco Capote, comerciante en tabaco de esta villa, fué estafado por Ramiro Jiménez Cosío, blanco, vecino de Santa Cruz del Norte, quien se presentó en su establecimiento, pidiendo a nombre de su padre, que es tabaquero en Santa Cruz del Norte, dos tercios de tabaco, valorados en ochenta y siete pesos, los que vendió en la capital. Al conocer la denuncia el jefe de la Policía comisionó a los vigilantes Efrén Martínez y André Acosta, quienes detuvieron a Jiménez Cosío, siendo conducido a San José de las Lajas. Jiménez Cosío cumplió una condena de seis años.—Ada Molina, corresponsal.

Un almuerzo en honor del teniente coronel Benítez

PINAR DEL RIO, agosto 18. DIARIO. Habana.—El día 20 los propietarios de la playa «Las Cañas» ofrecerán en el balneario de la Colonia Española un almuerzo en honor del teniente coronel Benítez, en demostración de gratitud, por la labor realizada a favor de la citada playa. Asistirán los propietarios y sus familias.

—Las entidades obreras celebrarán próximamente en esta ciudad una concentración de fuerzas, para pedir al Gobierno la no aprobación de los nuevos impuestos a la industria minera nacional. Las clases económicas prestarán su apoyo a los obreros, para evitar la ruina de la industria de minería, el desempleo de miles de trabajadores y el cierre de comercios.—Guillermo Rodríguez, corresponsal.

M.E.C.D. 2016

PASO POR LA HABANA EL VICE-ALMIRANTE DE LA MARINA DE GUERRA DE LOS E. U.

LLEGARA HOY UNA DELEGACION DE ESTUDIANTES PROCEDENTE DE LA UNIVERSIDAD DE LIMA

Participarán esos jóvenes en el Congreso de Paz Romana que se celebrará en Washington. Un importante cargamento de azúcares cubanos llevaron a E. U. los vapores Gro y Sea Glory

Entre los pasajeros en tránsito que llegaron ayer a nuestro puerto a bordo del vapor americano «Ulua», de la Gran Flota Blanca, figura Mister Walter N. Vernou, vice almirante de la Marina de Guerra de los Estados Unidos, quien estuvo dos años prestando servicios en la Zona del Canal de Panamá, y que ahora se dirige a la Base de San Pedro, en California; para hacerse cargo del mando de los barcos de guerra correspondientes a la flota de batalla de la División número 2.

Una delegación de estudiantes

En ruta a New York, arribarán hoy a nuestro puerto en el vapor americano «Santa Lucía», 19 estudiantes universitarios del Perú, los cuales integran la Delegación que participará en el Congreso de Paz Romana q. ha de celebrarse próximamente en Washington.

Presidiendo dicha Delegación viene el doctor Mario Alzamora Valdés, Catedrático de la Universidad Católica de Lima, a quien acompañan dos funcionarios del Ministerio de Relaciones Exteriores de dicho país.

Trajo el «Mojave» mucha correspondencia

Ayer tomó puerto, procedente de Miami, el guardacostas de la Marina de Guerra de los Estados Unidos, «Mojave», que trajo 409 sacas de correspondencia, de las cuales 151 son con destino a Europa, 85 para Panamá y los restantes para Cuba.

En el «Mojave» llegaron también como pasejeros el Cónsul americano en Colombia, señor Earle G. Moore y su esposa.

La expresada unidad naval americana, regresó ayer mismo por la tarde al puerto de procedencia, conduciendo correspondencia que tomó en la Habana.

Los que llegaron de Miami

Procedentes de Miami llegaron ayer al aeropuerto del Arsenal los aviones de la Pan American Airways Inc, marcados con los números NC. 752 V, y NC 823 M. que rindieron dos viajes, habiendo traído en total 93 pasajeros en su mayor parte turistas.

Figuran entre ellos los señores Allan B. Wilson, artista pintor, de nacionalidad americana; Félix Fuentes, José R. Cueto e hijo, José González y señora, el profesor Tirso Martínez, Enrique Díaz, Perry Neuman, Artura Barrinat, y señora, José L. Ortega, Alfredo Armenteros, Carmen F. Ortega, René Villegas y señora, Miguel Haro, Guillermo y Estela Larrazábal, Guillermo Fonseca, Pedro W. Suárez, Carlos Maldonado, el clérigo Alfred Pocitto, Livia Averhoff, Eva Weber, E. García, Joaquín de la Rosa, Jaquelina Tinger, José Agüero, Mercedes Beaton, el Cónsul de España en Santiago de Cuba, señor Calixto Bergnes, el señor Juan Cruz Bustillo e hija, el señor Marcos González, Daniel Wood y señora, Gaston Vidaña, el señor Bedrich Fruhave, profesor de ingeniería de la Universidad de Columbia y otros.

De Mérida, Yucatán; llegó el avión NC 41 V, que trajo tres pasajeros el señor G. Gellart, Gerente de Exportación de la Mosai Teli Co., de New York, y Graciela R. de Ponce e hijo.

Remeros

Por la vía aérea llegaron también diez remeros americanos pertenecientes al Pennsylvania Athletic Club, los cuales son estudiantes de las Universidades de Spencer y Krumboldt, y que participarán de las regatas señaladas para el próximo domingo, enfrentándose con el crew del Havana Yacht Club.

Nómbranse dichos deportistas: George Mc Gee, Capitán; Joe Bushong, Howard Mc Gallini, Joseph Glenon, Charles Ford, Boyd Spencer, Antony Gallaher, Tomás Mack, coach Lewis Krumboldt y Lewis Lyons.

Los que salieron para Miami

Entre los pasajeros que salieron ayer para Miami por la vía aérea, figuran los señores: James Cunninghan profesor americano; Ricardo Vera, Rosa Rodríguez, y sus hijas Martha y Rosa; Marcial Graña, Dolores Pérez de Baño, el policía americano, José Díaz, y señora, Ralph Buschman, Laura Tomás, Mary Johnson, Mercedes Fernández, Luisa Z. Rodríguez, Juan Coto, el abogado americano Samuel Roe, el comerciante español Jesús Soto, María Mayores, Rolando Jiménez, Inés Jiménez, Luis Díaz, Rosario Díaz, el oficial griego Constantino Rota, Benito Wilryck, ccach de la Universidad de la Habana Margarita Barillas, María Quintero, Ana G. de Soto y Jesús Prats y Gastón Bernal, que llevan un avión en miniatura diseñados por ellos, con destino a unas competencias que se celebrarán en Tampa. John Herman, estudiante de la Universidad de Cornell, que estuvo seis semanas en nuestra capital tomando un curso a cerca de las enfermedades tropicales; Mr. Walter Snow, del Bronx News de New York, Luis Díaz y señora, la artista americana Eleonor Wenger, la profesora Georgina Singer, Opal Harris, Amparo Valladares, Mercedes Barillas, José R. Consuelo y Sara, E. Baez, Jacob Saldinger: Enrique Pérez, Geo Keleher, Lucas Nelcher y otros hasta el número de 101, siendo los restantes turistas.

El «Orinoco»

Ayer tarde salió de nuestro puerto, rumbo a Veracruz la moto nave alemana «Orinoco» de la Compañía Hamburguesa Americana, con carga general y más de 200 pasajeros que trajo en tránsito desde Europa, así como pasajeros embarcados en nuestro puerto.

El «Contessa»

Procedente de New Orleans tomó puerto ayer mañana, el vapor hondureño «Contensa» de la Vacaro Line que en este viaje solo ha traído con destino a la Habana carga general.

En transito conduce dicho buque carga y 66 pasajeros, de los cuales 55 son excursionistas que harán el viaje recondo, dirigiéndose los 11 restantes a Centro América, y entre los que figuran el agricultor hondureño señor Joaquin Bonilla y la señorita Rosa Arranz.

El «Ulúa»

En ruta a New Orleans hacia donde salió esta madrugada a las tres, llegó ayer mañana a la Habana, procedente de Tela, Honduras, el vapor americano «Ulúa» de la Gran Flota Blanca, que trajo nueve pasajeros con destino a este puerto así como 103 pasajeros y carga de frutas en tránsito.

De la lista de los pasajeros para la Habana, del citado buque, anotamos a los señores: Juan Bernal, el comerciante señor José Marinas, el reporter americano Hugh Flynn y señora, el comerciante panameño Angel del Valle, el comerciante holandés Louis Roet, y familia, y la maestra costarricense Raisy Fernández.

En tránsito va el médico hondureño Teodoro del Valle.

Para New Orleans se embarcaron en el «Ulúa» Mr. R. Coleman y señora el señor Rafael J. Iglesias y señora, la señorita Josefa López, Mr. R. López, J. Brown, Mrs. Jane F. Word, la señorita A. Mc Call, Mr. Flatzck y señora, la señora A. Cuminia e hija y las señoritas F. Czerny y C. Mielaus.

Un Seatrain

Procedente de New Orleans llegó ayer el ferry americano Seatrain New York, que trajo carga general y dos pasajeros, el comerciante George H. Geissert y su esposa. El citado ferry salió ayer tarde para New York, conduciendo gran cantidad de productos cubanos.

Las salidas

Durante el día de ayer salieron de este puerto los vapores «Orinoco» que se dirige a Veracruz, «Seatrain New York» para el puerto de su nombre y el guarda costa «Mojave», para Miami.

Barcos que se esperan

Hoy son esperados en este puerto los vapores: «México» de la Ward Line, que viene de Veracruz, «Santa Lucía» de Valparaíso y escalas, «City of San Francisco», de San Francisco de California y escalas. «Iller», de bandera alemana, que tomará un cargamento de productos cubanos para Europa; «Margaret Lykes», que viene de puertos del golfo con 2.900 toneladas de carga general para la Habana, así como carga y 12 pasajeros en tránsito; «Tholleholm», que procede de Oslo, con carga general.

Para mañana se encuentra anunciado el arribo del vapor «Baja California» procedente de Jacksonville y Savannah, con carga general y el ferry americano «Seatrain Havana,» que procede de New York.

El lunes de la entrante semana llegará de Boston el vapor «Abangarez» que trae carga general para la Habana así como carga y pasajeros en tránsito.

La recaudación

La aduana de la Habana recaudó ayer la cantidad de $79.450.56.

Azúcar para los Estados Unidos

Ayer tarde tomó puerto procedente de Baltimore, el vapor inglés «Sea Glory» que cargará en la Habana 70 mil sacos de azúcar con destino a New York, dicho buque vino en lastre.

El vapor noruego «Gro» también está tomando en nuestro puerto un cargamento de 80 mil sacos de azúcar refino destinado a Filadelfia.

Acuerdan adecuado alojamiento para el Club de Leones

Se reunieron los hoteleros y tomaron acuerdos para alojar a los leones que nos visiten

La «Asociación Hotelera de Cuba» celebró junta general para tratar, especialmente de la Convenición Internacional de Club de Leones que se ha de celebrar en nuestra ciudad en la última decena del mes de julio de 1940.

Asistieron las siguientes representaciones: Señores Víctor Batista, por el Hotel Sevilla; O. A. de Lima, por el Nacional; N. H. Heller, por el Park View; Pascual Morán, por el Royal Palm; Antonio Villanueva, por el Saratoga; K. Bastién, por el Park; Manuel Asper, por Ambos Mundos; Fernando Fernández, por La Unión; Salvador García, por La Reguladora; Maximino Martínez, por el Gran América; Ramón García, por el Monserrat; Secundino Miragaya, por el San Carlos y Ricardo Porto, por el Vedado. Fué excusado el señor Frederick J. Kesler, del Presidente, por ausencia y Eladio Monroy, del Bristol y Evaristo Fernández, del Lincoln, por enfermedad.

El presidente, doctor Ramón A. García Rodríguez, abrió la junta exponiendo en forma brillante toda la labor de la Delegación Cubana de Pittsburgh, gracias a la cual y debido al entusiasmo que un piaje a Cuba provoca a todo americano, se consiguió fuera designada la Habana sede de la Convención Internacional de 1940.

Relató todas las incidencias de aquel evento y cómo la Delegación del Estado de la Florida ayudó a los cubanos a salir triunfantes.

Afirma que uno de los inconvenientes que se esgrimían en oposición a la Habana, era la supuesta poca capacidad de alojamiento, por la que se apresuró a reunir a la asociación en junta general para tratar desde ahora, la coordinación del alojamiento para dicha Convención, pues del éxito de ésta depende el que la Habana se convierta en el futuro en ciudad de Convenciones.

Se entró a discutir el tema, interviniendo en la discusión los señores Batista, de Lima, Morán, Bastién, Heller, Villanueva, Asper y Miragaya, estando todos de acuerdo en felicitar por mediación del Presidente al Club de Leones de la Habana por su brillante éxito.

Seguidamente se analizó la capacidad de los hoteles, llegándose a la conclusión de que había alojamiento suficiente para los convencionistas. No será, pues, la capacidad, ni la calidad de los hoteles lo qoe pueda disgustar a nuestros visitantes, pues se hará el mayor esfuerzo para atenderlos debidamente.

Finalmente acordaron designar una comisión integrada por los señores Víctor Batista, O. A. de Lima, Pascual Morán, N. H. Heller, Secundino Miragaya y Maximino Martínez, presidida por el titular doctor Ramón García Rodríguez y asesorada por el secretario señor Buenaventura de Pons para que, desde ahora, empiece a organizar y seleccionar el alojamiento, cooperando con la comisión designada por el Club de Leones y con la Corporación Nacional del Turismo.

DISMINUYERON EN 5 MESES LAS IMPORTACIONES DE LAS MAQUINAS DE COSER DE E.U.

En los primeros cinco meses de este año hubo descenso en las compras de Cuba de máquinas de coser de distintos tipos, de las cuales han entrado de los Estados Unidos en dicho período 2,152, contra 3.418 en los mismos meses del año anterior.

Según datos de Washington, recopilados por «Cuba Económica y Financiera», durante varios años las exportaciones, en los 5 meses primeros, de dicha procedencia, fueron las siguientes:

5 meses	Unidades		Valor
1934	246	.. .. $	19,303
1935	2.095	.. .. „	89,462
1936	2.064	.. .. „	80,727
1937	2.126	.. .. „	82.954
1938	3.418	.. .. „	145,561
1939	2,152	.. .. „	88,886

ARROLLADO POR UN AUTO

Rodolfo Corona Pérez, de 15 años, mensajero del bufete del doctor Navarro y vecino de Colón 24, sufrió lesiones de carácter leve, al ser arrollado en Prado y Colón, por el auto 14388, que conducía su propietario el doctor Manuel F. Navandeyra y Zaldo, vecino de Prado 268, que fué detenido por la policía.

Ordena la Secretaría del Trabajo que se investiguen los fundamentos de una protesta de la Hermandad Ferroviaria

En vías de arreglo el conflicto creado en una fábrica de medias que cerró por la competencia y el alto costo de producción. Los obreros admitirán la rebaja de salarios

Por designación del Director General del Trabajo, el doctor Andrés M. Sainz, alto funcionario de la Secretaría; se reunió con una comisión de la Hermandad Ferroviaria de Cuba, Delegación Dos de la Habana y el Jefe de Tráfico de esa compañía, para conocer de la protesta de los obreros y empleados por no haber corrido el escalafón de los trabajadores al vacar una plaza recientemente, escogiendo la empresa a un selectivo de los cuatro que dispone, y distribuyendo el trabajo entre los restantes.

Después de más de una hora de discusión, se acordó investigar si efectivamente, con la medida dispuesta por la empresa de los Ferrocarriles Unidos, el trabajo se aumenta para los tres selectivos que quedan, para entonces proceder en consecuencia, ya que hasta el momento la compañía está en su perfecto derecho, conforme al convenio de trabajo, para realizar el traslado.

Regresó el Director General del Trabajo

El Director General del Trabajo doctor José Suárez Rivas, ha regresado de la provincia de Santa Clara, adonde fué para conocer distintos problemas obreros y asistir a la reunión provincial del Partido Liberal, donde fué designado delegado a la Nacional.

Actúa Cooperación Nacional en un problema

Los miembros integrantes de Cooperación Nacional Social, de la Secretaría del Trabajo, se han reunido bajo la presidencia del doctor Andrés Sainz, para conocer el problema existente entre la empresa del hotel Nacional y el Sindicato Gastronómico de la Habana, en el cual había fallado la Cooperación Social Local en el sentido de requerir al Sindicato sobre defecto de forma en sus reclamaciones a la entidad patronal; se confirmó esa fallo, y se dió un plazo prudencial para llenar ese requisito.

El coronel Batista felicita al doctor Juncadella

El Secretario de la Delegación Provincial de Salud y Maternidad de la Habana, doctor Salvador Juncadella, Delegado de la Confederación de Corporaciones Económicas, ha recibido un telegrama del coronel Batista, Jefe del Ejército Constitucional, felicitándole efusivamente por haber sido reelecto Secretario de la Delegación Provincial de Maternidad, cargo que ocupa desde la fundación de ese organismo.

En vías de arreglo un problema obrero

Con la intervención del Director General del Trabajo, se reunieron en la tarde de ayer, en la Secretaría del Trabajo, un grupo de obreros del Sindicato de Trabajadores de la Fábrica de Medias de Rancho Boyeros, la representación patronal y el doctor Radio Cremata, abogado asesor de los trabajadores, para buscar solución al problema existente en aquella industria, la cual se encuentra paralizada desde hace algún tiempo por exceso de producción y por no poder competir con otra fábrica situada en esta capital, debido a los salarios que en la de Rancho Boyeros se han venido pagando a los obreros. Espérase que ahora se pueda llegar a un acuerdo armónico a fin de que los trabajadores vuelvan a ocupar sus plazas, aceptando todos una pequeña rebaja en los salarios.

Los periodistas de Santiago de las Vegas rindieron un cálido tributo de recuerdo a Juan Nápoles Fajardo

Conferencia con recitaciones sobre El Cucalambé, el poeta cubanísimo que cantó a los indios siboneyes, a la fauna y a la flora cubanas, y a las costumbres de nuestros guajiros

SANTIAGO DE LAS VEGAS, agosto 18.—Un resonante éxito se anotó días pasados la Asociación de Corresponsales y Prensa Local de esta ciudad, al iniciar de manera brillante un nuevo ciclo de conferencias y actos culturales, en los salones del Club Atlético Santiago donde se dió cita todo cuanto vale y brilla en nuestra sociedad.

La tribuna de la prensa fué cedida esa noche a nuestro compañero Francisco Simón Valdés, miembro destacado de dicha Asociación y conocido orador y escritor.

Nuestro compañero, como un homenaje a Juan C. Nápoles Fajardo «El Cucalambé», deleitó a los asistentes con una bella conferencia sobre ese gran poeta que, dando muestra siempre de su cubanismo, no dejaba de mencionar nunca en sus versos a la Patria, que para él era lo más grande.

Simón leyó muchísimos versos de «El Cucalambe», siendo delirantemente aplaudido. Una nota sobresaliente del acto fueron las palabras de nuestro compañero doctor Gabriel Gravier, en homenaje al señor José Cabrera Díaz, recientemente muerto en un accidente en la Carretera Central, pidiendo al público que llenaba los salones del Club Atlético un minuto de pie en memoria del hombre que tanto amaba la cultura de su pueblo.

El programa combinado para este acto fué hermosísimo, y hubo de iniciarlo el que suscribe, como Presidente de la Asociación; después el Conjunto «Abnegación», compuesto por las señoritas Ena y María Alvarez, Albania Cruz, el joven Aníbal Alvarez y el profesor Escalante que es quien lo dirige, deleitaron a los asistentes con un «Huapango», «Caña de Azúcar», que fué cantado de manera brillante por la niña Sinesia Rojas, después la hija del conferencista, Maximina Simón, recitó un verso de «El Cucalambe» y continuando el programa con bellas palabras del Secretario de la Asociación, Francisco Fina, quien habló de la personalidad de Simón y al mismo tiempo dijo algo sobre «Cucalambe». El Conjunto «Abnegación» tocó después el Vals Canción «Capullito de Amor», cantado por la niña Isiria Méndez, y corresponde el turno al compañero Simón, quien estuvo hablando de la personalidad de Nápoles Fajardo por espacio de tres cuartos de hora, siendo muy aplaudido, cerrándose el acto con un nuevo número del «Conjunto Abnegación», titulado «Un Guajiro en Candelaria». A este acto asistieron representaciones de las sociedades, Club Atlético Santiago, Sociedad La Gloria, Asociación Más Luz, de las Ex-Alumnas de la Escuela No. 3 y Club Rotario local.

Otras representaciones y autoridades se excusaron por tener que atender asuntos urgentes a esa hora, nuestro compañero Pedro S. Acevedo, tenía la representación del Alcalde Municipal doctor Antonio Ramírez Gutiérrez, que se vió imposibilitado de asistir al acto.

Podemos asegurar que el acto celebrado fué del agrado de todos los asistentes y que los mismos salieron satisfechos.

Próximamente daremos a conocer la fecha de una nueva conferencia que bajo los auspicios de esta Asociación tendrá por sede los mismos salones del Atlético. M. PERERA. Corresponsal.

Buenas cosechas de arroz y maiz en el Tmno. de Camagüey

La pudrición del cogollo amenaza a los cocoteros en el barrio de «La Guanaja»

El señor Luaces, inspector municipal de Camagüey, ha informado a la Secretaría de Agricultura que la cosecha de maíz en dicho término será abundante este año, y que en los recorridos hechos por las zonas arroceras de Vertientes ha podido apreciar que las siembras se hallan en buenas condiciones, calculando igualmente que ha de ser buena la cosecha de ese grano.

Estragos en los cocoteros

En un informe enviado a Agricultura por el inspector municipal de La Esmeralda, señor Porfirio Amador, da cuenta de que son enormes los estragos causados a los cocoteros en el barrio de La Guanaja, por la enfermedad conocida por pudrición del cogollo. Según expresa dicho funcionario las plantaciones de dicho lugar están amenazadas de desaparecer totalmente si no se toman medidas para controlar ese mal.

También informa que las siembras de arroz y las demás siembras en dicho término han sido grandemente afectadas por la prolongada sequía experimentada.

Reparación de caminos

En la zona cafetalera de San Cristóbal y por cuenta de la Secretaría de Agricultura, han sido reparados nueve kilómetros de caminos vecinales para facilitar el transporte de café de esa comarca.

DENUNCIA DE AMENAZAS

Catalina Pérez del Cristo, vecina de Justicia 305, denunció a la policía que diariamente es amenazada por Rogelio Rosales, vecino de Municipio 447, al negarse a acceder a sus pretensiones amorosas.

EN UNA DULCERIA

Trabajando en la dulcería de Emma y Fomento, se ocasionó lesiones de carácter leve, Manuel Villapol Barreras, vecino de Rodríguez 65, de las que fué asistido en la casa de salud La Benéfica.

PROTESTA EL CONSEJO NACIONAL PARA LA PREVENCION DE ACCIDENTES DE QUE MUCHOS OMNIBUS NO CUMPLEN LA LEY AL LLEVAR, NEGLIGENTEMENTE, LAS GOMAS EN MAL ESTADO

En el restaurant «El Patio» celebró su acostumbrada reunión mensual la Junta Directiva del Consejo para la Prevención de Accidentes, bajo la presidencia del señor T. M. Victory, actuando de Secretario el doctor José Barredo Sigler.

En relación con los accidentes y las compañías de seguros, se tomó el acuerdo de pasar a la Comisión de Estadística el informe emitido por el Asesor Técnico del Consejo, señor Demetrio Rizo, para que sea estudiado y pasado después a la Directiva del Consejo para su resolución definitiva.

También se acordó enviar al Presidente de la Sala de Gobierno del Tribunal Supremo de Justicia, protestando de la obligación extra-legal que se está imponiendo a los jueces, de reportar los accidentes del trabajo que no producen incapacidad física, pues la Ley no lo exige.

Fué designado el doctor José Barredo Sigler para representar al Consejo en la Comisión encargada de la confección del proyecto de Reglamento de Tránsito para la ciudad de la Habana, mientras dure la ausencia del Tesorero, señor Oscar Sigarroa.

Se acordó denunciar a las autoridades competentes de la infracción que cometen muchos vehículos, especialmente los ómnibus, al llevar las gomas de uso y de repuesto en tan mal estado, que puede a veces notarse a simple vista el desgaste y que éste puede producir fatales accidentes. Se les pedirá que se obligue al cumplimiento de la ley en defensa de los ciudadanos que viajan en esta clase de transporte.

Asistieron a la junta en el restaurant «El Patio» los señores Juan Sabatés; T. M. Victory, Presidente del Consejo; doctor José Barredo Sigler, Secretario; Carlos M. Quirch, ingeniero Baltasar Moas, Salvador Soler, ingeniero Isaac T. Cabrera, Guillermo Arguedes, L. W. Bishop, Moisés Almansa, Jorge Hernández, doctor Francisco L. Rodríguez, Demetrio Rizo, y Julio López, Jefe de Despacho.

INSISTE EL CENTRO DE CAFES EN SU CAMPAÑA CONTRA TODOS LOS VENDEDORES AMBULANTES

Entiende que debe evitarse la competencia que hacen a los comerciantes establecidos. Se les debe obligar a que cumplan las disposiciones municipales y sanitarias

Presidida por el señor Jesús Fernández Garrandés se reunió, en su sesión reglamentaria, la Junta de Gobierno del Centro de Cafés de la Habana, asistiendo los señores Faustino González Caso, José Martínez Moreno, Salvador Rodríguez García, Bernardino Blanco Díaz, Julián Fernández del Casero, Francisco Pérez García, Manuel Hermida Fernández, Ramón Cossío Ramírez, Daniel García, Armando Fernández, Ramón Díaz y Marcos Fernández.

Iniciada la sesión por la Presidencia y después de leerse y aprobarse la convocatoria, la Junta, puestos de pie todos los asistentes a la misma y guardando silencio, acordó expresar la más sentida condolencia a la señora e hijos del señor Teolindo Vázquez Peón, Presidente de Honor y vocal nato de la colectividad, recientemente fallecido.

También fué acordado cursar mensaje de pésame al señor Aurelio Cesáreo Bedriñana, antiguo integrante social, que sufre el dolor de haber perdido a su señora madre.

Continuando la Junta se procedió a la lectura y aprobación del acta anterior, Balance Mensual de Tesorería, Balance Mensual del Fondo de Auxilios Mutuos, Movimiento de Socios, Informe de Secretaría, Informe de la Comisión de Propaganda, comunicaciones cursadas por Secretaría en cumplimiento de acuerdos anteriores.

En las comunicaciones recibidas fué acordado aceptar la invitación de la Comisión pro-construcción de Salón para Convenciones, apoyando con el mayor entusiasmo la idea de gestionar que se construya en la Habana, por constituír una verdadera necesidad para la intensificación del turismo, un edificio que pueda albergar a gran número de convencionistas, de acuerdo con el proyecto del Club de Leones, que se inaugurará el 23 de julio de 1940.

Unánimemente fué acordado visitar al doctor Edgardo Buttari, Secretario de Comercio, para felicitarlo por las medidas recientemente dictadas, procediendo a fijar reglas normativas para la Concesión de Licencias a los comercios de bodegas, farmacias y carnicerías, así como también reiterar la petición de que las mismas reglas sean dictadas en cuanto a los establecimientos de cafés.

La Presidencia informó ampliamente a la Junta de que se continúan las actuaciones iniciadas, tanto ante las autoridades sanitarias como policiacas, para alcanzar que los vendedores ambulantes no realicen competencia desleal a los comercios establecidos, y que sean obligados a cumplir las disposiciones municipales y sanitarias que les atañen al realizar funciones similares a los comercios análogos.

También fué informada la Junta de las gestiones que se efectúan sobre las tarifas de energía eléctrica relativas a los establecimientos de cafés y hoteles, en cuyas actuaciones participan la Asociación de Hoteles y Restaurants de Turismo, asociación Hotelera de Cuba y las firmas que representan aparatos de refrigeración mecánica.

Después de ser tratados diferentes asuntos relacionados con la marcha administrativa de la colectividad, la Presidencia dió por terminada la Junta.

Llueven denuncias contra el polaco preso por estafa

Timaba a sus compatriotas, haciéndoles creer que los embarcaría para los E. U.

Los polacos Chain Palnach, vecino de Jesús María 262 y Jorge Cocalir, domiciliado en Inquisidor número 41, se personaron en las oficinas de la Policía Judicial, formulando denuncias de estafa contra su compatriota Gregorio Simonowich, alias «Griska», que el pasado domingo fué detenido por agentes de la Judicial, por acusarlo el alemán Hans Kobener de haberle timado la suma 150 pesos en el bar situado en Obispo 557.

Expusieron los precitados individuos que le habían entregado al «Griska» más de 200 pesos, con el propósito de que los embarcase subrepticiamente para los Estados Unidos como les había prometido, haciendo el debido contrato entre los interesados.

Añaden que ha transcurrido el tiempo y el Simonowich no ha cumplido lo pactado, enterándose por la prensa de que se trata de un «timador» que perjudicó a Kobener en 150 pesos al cambiarle el sobre que contenía dicha suma de dinero por otro idéntico que tenía títulos de la Lotería Nacional. Ese dinero lo exigio «Griska» el Kobener para poder embarcarlo clandestinamente para el Norte.

La Policía Judicial asegura que son muchas las personas que han resultado perjudicadas por Simonowich, que se encuentra preso en la cárcel de la Habana, sujeto a las resultas de varias causas.

EL DIA PRIMERO ABREN EXAMENES Y OPOSICION PARA EL KINDERGARTEN

Las oposiciones entre los estudiantes que posean certificados del octavo grado y los exámenes de ingreso comenzaran en la Escuela Normal de Kindergarten de la Habana el día primero de septiembre a las ocho de la mañana.

La directora del prestigioso plantel, que se encuentra en la calle 11 entre 4 y 6 en el Vedado ha formulado ya la convocatoria.

Los requisitos que se exigen son los siguientes:

(a) Haber nacido en Cuba o estar en posesion de la ciudadania cubana.

(b) No tener menos de quince años de edad ni más de 30 cumplidos antes del día de la apertura del curso, primero de octubre.

(c) Ser soltera.

(d) Ser persona de intachable moralidad.

(e) No padecer enfermedad ni defecto físico que incapacite para la enseñanza o que pudiera impresionar desfavorablemente a los párvulos.

(f) Poseer conocimientos de piano hasta tercer grado inclusive.

Estos extremos se acreditarán con los documentos siguientes:

(a) Con el certificado de inscripción de nacimiento de Registro Civil o certificación de nacionalidad.

(b) Con el certificado de inscripción de nacimiento del Registro Civil.

(c) Con una declaración jurada de la interesada.

(d) Con dos cartas de moralidad.

(e) Con el certificado de salud expedido por el Departamento de Sanidad.

(f) Con la nota o certificado de haber aprobado el tercer año de piano.

Estos documentos, acompañados de la solicitud de examen y tres retratos tipo carnet, deberán ser presentados en la Secretaría de la Escuela en el plazo improrrogable comprendido del 21 al 26 del presente mes de agosto de 8.30 a. m. a 12 y 30 p.m.

Las aspirantes que posean título de Maestra o de Bachiller sólo tendrán que rendir los ejercicios de Música y Dibujo. Si fueren aprobadas en dichos ejercicios tendrán derecho al ingreso en un 25 por ciento de la matrícula por riguroso orden de calificación.

Las aspirantes que posean certificados de haber aprobado el Octavo Grado de la Enseñanza Primaria Superior tendrán que realizar únicamente los ejercicios de Música, y los de Dibujo si tienen en el Certificado una calificación menor de sesenta y cinco puntos en esta asignatura. Si fueren aprobadas en estos ejercicios tendrán derecho al ingreso en un 50 por ciento de la matrícula las que pertenezcan a las Escuelas Primarias Superiores Públicas y en un 25 por ciento las que procedan de Escuelas Primarias Superiores privadas, siempre que impartan la enseñanza vigente para las Escuelas Primarias Superiores del Estado.

Cuando el número de las aspirantes aprobadas en Música y Dibujo que posean certificado de octavo grado sea mayor que el tanto por ciento fijado, la selección de las que deban ingresar se hará de acuerdo con el artículo 15 del decreto número 2731 mediante una oposición que versará sobre las siguientes materias:

1.—Gramática y composición.

2.—Aritmética, Nociones de Algébra y Elementos de Geometría.

3.—Otra asignatura sacada a la suerte de entre las siguientes:

Ciencias Naturales y Elementos de Física y Química.

Geografía de Cuba y Nociones de Geografía Universal.

Historia de Cuba y Nociones de Historia de América.

Cívica de la Comunidad.

Anatomía, Fisiología e Higiene.

Las plazas que no fueren cubiertas por aspirantes que posean Título de Maestra o Bachiller o Certificado de Octavo Grado se cubrirán por examen. Estos exámenes versarán sobre el plan de Estudios y Conocimientos que deben impartirse en las Escuelas Primarias Superiores.

Todas las aspirantes deberán realizar un examen de música de carácter eliminatorio que comprende:

Piano: Ejercicios prácticos desde tercer año en adelante por cualquier método. 30 estudios para ejecutar dos sacados a la suerte en el momento del examen.

Solfeo. Primer grado. Entonor tres lecciones sacadas a la suerte de Solfeo de los solfeos número 1-A o del libro de Eslava.

Teoría de la Música: Desarrollar tres temas por escrito sacados a la suerte de 30 correspondientes al primer año, incluyendo intervalos.

Los ejercicios eliminatorios de Dibujo se contraerán al desarrollo práctico de tres temas correspondientes a Dibujo del Natural, aplicado a las Artes y Lineal, respectivamente.

INDULTADO UN OBRERO POLITICO VENEZOLANO POR EL PTE. CONTRERAS

CARACAS, agosto 18. (Exclusivo). De acuerdo con la ley recientemente votada, mediante la cual las organizaciones obreras que pretentan actuar en la política en forma colectiva son disueltas por el Gobierno, el Jefe de Estado ha querido dar una oportunidad a aquellos líderes agitadores que provocaron huelgas de carácter político y fueron condenados por esa causa, para que se definan en uno u otro campo, habiendo comenzado a indultarlos.

El primero de esos indultos ha recaído en Luis Alberto Pocaterra acusado de provocar una huelga política el 15 de mayo del año 1937 y que estaba condenado a tres años de prisión.

ENCARGADO ACUSADO

Armando Bravo Kessel, encargado de la casa O-Reilly 212, fué acusado por sus vecinos Sigfredo Francis Herrera, Miguel Armada Zurita de un delito de coacción, con motivo de haberles suprimido el fluído eléctrico.

Notas de EL ENCANTO

EL ULTIMO LIBRO DE EMILIO GASPAR RODRIGUEZ

Ya está a la venta en nuestro Departamento de Libros y Revistas la última obra del gran escritor cubano Emilio Gaspar Rodríguez, recientemente fallecido. Se titula esta obra **La crisis cubana; sus orígenes; sus factores contemporáneos.** Es una obra fundamental, escrita en un estilo profundo y comprensible a la vez. No debe faltar en ninguna biblioteca cubana.

EL ESTRENO DE HOY

El gran comediógrafo Suárez Deza ha escrito expresamente para Pepita Díaz y Manolo Collado una obra que promete ser un extraordinario éxito teatral. La obra se titula **Se alquila un novio,** y se estrenará hoy en el Teatro de la Comedia. **Se alquila un novio** es una obra llena de gracia y de buen humor, que causará las delicias del público y que permitirá a Pepita Díaz y a Manolo Collado mostrar sus grandes facultades artísticas.

El Encanto

Grandes Eliminaciones PRE-BALANCE

Estamos eliminando en todos los Departamentos numerosos artículos que no queremos registrar en el Balance.

Nuestro Balance General se cierrra el día 31. Para esa fecha necesitamos liquidar en todos los departamentos numerosos artículos de estación y de uso permanente que no queremos registrar en el Balance. De estos artículos quedan sólo cantidades limitadas y han sido marcadas con tal motivo a precios incomparablemente bajos.

¡Apresúrese a aprovechar esta oportunidad!

VESTIDOS

Vestidos de crepé y spun rayón en finos colores enteros ____ 1.95

Vestidos de crepé y spun rayón en colores enteros y estampados. Todas las tallas ____ 2.75

Vestidos de crepé color entero y estampado, en estilos de sport y vestir ____ 3.75

Vestidos de crepé estampado en estilos de vestir ____ 5.50

TERCER PISO

MEDIAS.

Medias de muselina de hilo muy frescas. Todos los colores.

Desde 0.55 hasta 0.90

Medias de seda pura en tejido de chiffón y semidoble de excelente calidad.

0.50, 0.65 y 0.75

Medias de seda pura en tejido de chiffón y semidoble "Ringles", en calidades muy durables. Todos los colores.

0.90, 1.00, 1.15 y 1.25

Medias de seda superior en tejidos de chiffón y gasa de exquisita calidad.

Desde 1.35 hasta 1.85

PLANTA BAJA.

Encajes, tules, guarniciones.

Un surtido de 400 varas de encajes de algodón y tules de fantasía.

0.70 y 0.80 vara

380 varas de batista de calado inglés en variedad de colores.

0.65 y 0.80 vara

200 de guarnición y organdí en dibujos infantiles, propios para vestidos de niña.

1.00 vara

PLANTA BAJA.

Cortinas de baño.

Una colección limitada de cortinas de baña magníficas, que valen 4.00 y 5.00, rebajadas a

2.50 y 3.00

SEGUNDO PISO.

Las oportunidades abundan en todos los departamentos. Visítelos todos. Su visita a EL ENCANTO nunca está tan justificada como ahora.

El Encanto

Todo cuesta en El Encanto menos de lo que Vd. piensa

M.E.C.D. 2016

TELEFONOS::: Dirección . . . . M-2856 · Jefe de Redacción M-1287 · Sección de Sports M-7912

DIARIO DE LA MARINA

TELEFONOS::: Quejas . . . . . M-7911 · A. Clasificados . . M-7915

SECCION

AÑO CVII · ACOGIDO A LA FRANQUICIA POSTAL · LA HABANA, SABADO, 19 DE AGOSTO DE 1939 · EL PERIODICO MAS ANTIGUO DE CUBA.

Vuelo sobre el pantano

Hace unas horas me decía un joven periodista belga recién llegado a Madrid:

—Le confieso a usted que vine con dos graves preocupaciones que la propaganda anti-española introdujo en mi espíritu: una era la de que todos los mandos principales de la nueva España estaban en manos de alemanes e italianos.

—¿Y la otra, amigo mío?—interrumpí yo.

—La otra—respondió él—se refería a los disturbios y algaradas que en este país estaba produciendo ese proceso de rebeldía, de complotismo y de pronunciamiento que, más allá de las fronteras españolas, se nos presenta como una tremenda y avasalladora realidad.

—¿Y qué le dicen a usted sus propias observaciones? No importa que lleve poco tiempo entre nosotros. El espectáculo que la propaganda organizada contra España le brindaba era tan fuerte y tan elemental que, de resultar cierto lo hubiera usted comprobado al llegar a Irún. Con mucha más razón al pasar por San Sebastián, Pamplona, Burgos, Zaragoza y Madrid.

—Permítame una confesión—me dijo el periodista belga—. A la vista de España me acuerdo de lo que se dice y escribe contra ustedes en el extranjero. Y no sé si sentir contra los propagandistas anti-españoles indignación o desprecio.

Después de este diálogo me quedé pensando para mí mismo: ¿Indignación? ¿Desprecio?

Desde hace unos cuantos días la campaña de mentiras, patrañas, maledicencias, calumnias, embustes, invenciones ridículas, farsas grotescas y envenenadas perversidades contra la nueva España, contra la España victoriosa bajo la espada del Caudillo, ha cobrado tal ímpetu y arreciado en términos tan extraordinarios, que no parece si no que todas las fuerzas universales al servicio del mal—misteriosas unas y otras evidentes—se han puesto de acuerdo para anegarnos en vilezas. No es, ciertamente, la primera vez que esto acontece. Y dispongamos al ánimo a la convicción de que no será la última. En los primeros tiempos de la guerra de liberación de nuestra Patria, la propaganda de esas fuerzas anti-españolas dió buena medida de su cinismo. Un día era el asesinato del Generalísimo, otro su fuga a la zona francesa de Marruecos; hoy, la sublevación de las cábilas marroquíes contra la Causa nacional; mañana, la huída del general Queipo de Llano a tierras portuguesas o la del general Mola a playas de Francia... Cedió un poco la ofensiva, sin duda para comprobar en qué medida nos había dañado, y viendo que la guerra seguía adelante por caminos de victoria, reanudóse el ataque con nuevos ímpetus. Entonces vinieron los desembarcos alemanes en el Norte de Africa, la ocupación de las Baleares por Italia, las sangrientas batallas en las ciudades y pueblos de nuestra retaguardia, la muerte súbita y clandestina de algunos de nuestros generales, la tragedia del hambre en las poblaciones de la España nacional, y todo lo demás que por archisabido y por olvidado dejaremos de anotar aquí.

Parecía lógico que al comprobar cuán falsas y estúpidas eran aquellas informaciones, y al vez que no habían conseguido apartarnos ni un milímetro de la victoria militar y política, las grandes agencias de información y los grandes periódicos al servicio de nuestros enemigos rectificarían el método, no ya por respeto a España (que esto es, sin duda, mucho pedir), sino por respeto a su propio decoro y al de su pobre clientela engañada y entontecida. Sin embargo, el odio puede mucho más que la razón, y desde hace días asistimos a un recrudecimiento pertinaz de esa ofensiva periodística y literaria, cuya pretensión—tan vana como todas las anteriores—es la de romper el frente de la nueva España.

Por ejemplo, estaciones de radio y gacetas de muy diversa índole han lanzado a voleo la noticia de que un ilustre general había sido detenido y llevado a una lóbrega prisión. Este informe estaba fechado el mismo día en que ese general pronunciaba, con la congrua autorización del Gobierno, un discurso de elevadísimos tonos patrióticos y de fervorosas exaltaciones del Caudillo. En labios de otro general, igualmente distinguido, se ponen, con solemnidad y aplomo que pasman, declaraciones que no ha hecho jamás y que no puede hacer en ningún caso, porque su concepto de la responsabilidad, de la jerarquía, del deber, y, en resumen, su amor a España, se lo vedan.

Volvemos a leer, estupefactos, informes muy minuciosos que describen los combates feroces, sangrientos, terribles, de que son escenario ciudades como Valladolid o Sevilla, cuando esas ciudades, lo mismo que las demás de España, si alguna agitación conocen, es la del trabajo y el afán por la reconstrucción moral y material de España. ¿Para qué insistir? El panorama de la prensa extranjera es en estos momentos tan risible que parece trazado por tontos de capirote, por irresponsables que han perdido el sexo, o tan malvados que en él deben intervenir forzosamente gentes de corazón avieso y de perdida honra.

La vida y mi largo ejercicio profesional me han permitido conocer las más grandes organizaciones periodísticas del mundo. En ellas encontré muchas personas de bien, periodistas de fulgurante historia y de conducta irreprochable. Ahora, a la vista de lo que acontece contra España, me dan ganas de gritarles: «Os mienten, os engañan, tratan de envileceros, convirtiéndoos en instrumentos de una verdadera indignidad: la realidad de nuestra Patria no es esa que os llega por siniestras vías, sino otra absolutamente distinta, bella por esperanzada, hermosa por la pasión de su fe, digna de respeto y de amor por dolorosa de heridas y de cicatrices, magnífica por su brío juvenil y por su combativa dignidad».

¡Indignación y desprecio!—decía el joven periodista belga—. Van pasados ya días y días de ofensiva anti-española, y España se ha podido permitir el lujo, propio de los fuertes, de sonreir desdeñosamente. A veces, de la sonrisa hemos saltado a la risa, porque las mentiras, en fuerza de buscar la máxima elasticidad hacia la exageración, ofrecían frecuentemente caracteres de auténtica comicidad. Sí, somos suficientemente fuertes para atrevernos a desdeñar estas cosas, pero también lo somos para dar paso a la indignación y para contestar a las embestidas sinuosas con los ataques de frente. Las gentes de buena fe que hay por todas partes han de decir si las relaciones internacionales pueden inspirarse en estos métodos de falsedad, de vileza y de engaño. Las personas honradas deben plantearse el problema de si el decoro y la probidad permiten envenenar la atmósfera del mundo con semejantes miasmas y hablar luego, pomposamente, de que se aspira a la paz, a la amistad cordial, a la mano en la mano, al corazón en el corazón. ¡Amistad! ¡Paz! ¡Resurrección de viejas afinidades! ¡Reanudación de antiguos vínculos! ¿Qué gigantesco esfuerzo tendremos que hacer para creer, y aun para entender esas palabras, mientras junto a ellas, con furia y frenesí pocas veces conocidos, se levanta la oleada de las infamias anti-españolas? ¿Qué eficacia alcanzarán protestas de amigos, mensajes de hombres honestos, promesas de embajadores, torneos oratorios de banquetes oficiales y palmaditas en el hombro, al final de una fiesta, si al mismo tiempo se trata de negarnos el pan, la sal y el agua de nuestra verdad nacional?

Hemos dicho antes de ahora, y hoy queremos repetirlo, que por lo que se refiere a las relaciones con España, ha llegado una hora de grandes claridades. Necesitamos saber si se nos trata como enemigos o si se desea de veras nuestra amistad. Y no nos salga nadie con la monserga conocidísima de la libertad de la prensa en los países democráticos, porque esa libertad, sobre todo en aquello que se refiere a la política exterior, es uno de los conceptos más relativos que conocemos. ¿Nos creen débiles, pobrecitos del Señor, agotados, entecos y caídos en ruindad? Si es así, el ataque resulta de una villana cobardía.

¿Nos suponen fuertes y, sobre todo, en camino de mayores fortalezas que ellos no quisieran consentir? Entonces, lo gallardo es decirlo y que cada cual ocupe su puesto. ¿Piensan, por malaventura, que ya que no nos pudieron arrebatar la victoria en la guerra mediante la calumnia sistemática, nos frustrarán la victoria en la paz? Decaigan de tal ilusión. Las mentiras de hoy están llamadas a tan grosera inanidad como las de ayer. ¿Aspiran a dividirnos, a corrompernos las oraciones, a quebrar nuestra unidad, a desacreditarnos y enlodarnos en el fango de los embustes? Triste designio y perfectamente inútil. Dijo un poeta: «Hay aves que cruzan el pantano sin mancharse las alas», y yo añado: —España es de ésas.

MANUEL AZNAR

(Cortesía de «Diario Vasco»).

La "Hermandad del Cautivo" organiza actos para el día 22 en memoria de los asesinados en la Cárcel Modelo

El Alcade de Madrid ha manifestado que el estado de la población, en cuanto a sanidad es perfecta. En Montauban, Francia, ha sido creado un nuevo campo para refugiados

MONTAUBAN, Francia, agosto 18. (Havas).—Ha sido creado un nuevo campamento de refugiados españoles, destinado expresamente a los ancianos de más 65 años y a los adolescentes de menos de 16 años. Se le ha establecido en Pomponne, cerca de esta ciudad, por las autoridades militares. Los alojamientos confortables, con capacidad para 150 personas, alojan ya a 142 refugiados, que aprenden a hablar francés y se dedican a trabajos de jardinería.

Llegó el general Queipo de Llano a Génova

GENOVA, Italia, agosto 18. (Havas).—Hoy llegó el nuevo jefe de la misión militar española, general Queipo de Llano. Mañana, sábado, seguirá viaje a Roma.

Nombran a Carlos Esplá secretario de la Junta de Ayuda a los refugiados

PARIS, agosto 18. (Havas).— La titulada «diputación permanente de las Cortes españolas» ha nombrado secretario general de la Junta de Ayuda a los refugiados españoles, al ex ministro Carlos Esplá.

Quedaron destrozados los tranvías y Autobuses de Madrid

MADRID, agosto 18. (Havas).—Los destrozos causados en los tranvías de Madrid durante el asedio fueron tales, que de los 534 coches que circulaban en 1936 sólo quedaron en condiciones útiles 158. Desde el fin de la guerra han sido reconstruídos 95, cantidad importante, si se tiene en cuenta que los izquierdistas no dejaron material de restauración. Hoy salen a prestar servicio diario, por consiguiente, 253 tranvías, o sea menos de la mitad de los que había antes de julio del año 36.

Las fábricas alemanas e italianas han hecho ofrecimientos que serán surbordinados a las conveniencias nacionales. De los 43 autobuses que existían con anterioridad a la guerra, han sido recuperados 23, pero casi convertidos en chatarra, hasta el extremo de que no se ha podido poner ninguno de ellos en servicio.

Es perfecto el estado sanitario de Madrid

MADRID, agosto 18. (Havas).—El alcalde de Madrid, don Alberto de Alcocer, ha manifestado que el estado sanitario de la población es perfecto. Los casos de tifus habidos cuando la liberación, han desaparecido. En cuatro meses han sido vacunadas cuatrocientas mil personas, lo cual demuestra la labor realizada. Las estadísticas de natalidad superan a las de mortalidad.

Se conmemorará solemnemente la jornada del 22 de agosto, en la Cárcel Modelo de Madrid

MADRID, agosto 18. (Havas).—La Hermandad de Cautivos ha organizado la conmemoración del trágico aniversario del 22 de agosto de 1936. En el patio de una de las galeras de la Cárcel Modelo, frente a las azoteas desde las cuales partieron los primeros disparos, rezarán responsos el doctor Santiago Hevia, canónigo de San Francisco el Grande, y tres sacerdotes más, supervivientes los cuatro de aquella trágica jornada. Luego será leída una descripción del asalto a las celdas, por un falangista. Las jerarquías del movimiento dirán unas palabras conmemorativas.

La cruz de los caídos será velada por una guardia de honor. El día 23 se dirá misa en la rotonda de las galeras carcelarias. Asistirán a los actos todos los supervivientes. Las milicias falangistas desfilarán ante el edificio de la Cárcel Modelo rindiendo honores.

PROSIGUE CON TODO RIGOR LA DEPURACION EN LOS CENTROS UNIVERSITARIOS

NEGRIN, COMUNISTA, ACUSA A PRIETO, SOCIALISTA, DE HABER ESCONDIDO EL DINERO SACADO DE ESPAÑA ENTRE TODOS

La colonia española de Nueva York hace cáusticos comentarios sobre la carta de Negrín a Indalecio Prieto

«Por la intervención de usted—le dice—está bajo su custodia y a sus órdenes, en manos de gentes que no conocemos y en lugares ignorados por nosotros una gran parte de ese dinero»

NUEVA YORK, agosto 18. (S.E).—Entre la numerosa colonia española aquí residente está siendo objeto de variados y sabrosos comentarios, muy cáusticos algunos de ellos, la carta que el doctor Negrín, ex jefe del «Gobierno» republicano-comunista-socialista-anarquista de España, ha dirigido a su ex-amigo y compañero de Gabinete, miembro del Comité Ejecutivo del Partido socialista, Don Indalecio Prieto.

La carta, que circula de mano en mano, contiene cosas tan peregrinas como éstas:

«De este modo, explica Negrín, con cuidado y rapidez, sin precipitaciones, salvamos todo lo que salvamos y lo pusimos a salvo de acuerdo con nuestras posibilidades.

«Pero lo que los hombres del Gobierno, que han visto tan lejos, no pudieron ver— y no pueden ser culpados por ello— fué que la deslealtad e infidelidad de algunos de los custodias pudieran aplastar sus cálculos.

«La situación que resultó de estos errores es que una gran parte de estos medios, por la intervención personal de usted, o por sus «consejos» está bajo su custodia y a sus órdenes, en manos de gentes que no conocemos y en lugares ignorados por nosotros».

En relación con esto, el doctor Negrín pide a Prieto que dé las órdenes necesarias que devolverían estos fondos a los propietarios de origen, para ser empleados a favor de los refugiados. «Para terminar—añade— hallo una serie de hechos alarmantes y coincidencias que me permito demostrar, a fin de que otros puedan extraer de ellos la conclusión que crean pertinente.

«Usted aconsejó al señor de los Ríos de enviar aquí (a México) material de valor, sin considerar que el Gobierno (Republicano) que tenía contacto de cable con él, pudiera tener otros planes.

«El señor de los Ríos, mucho antes de la sublevación de Casado, se negó a cumplir las órdenes e instrucciones que le fueron enviadas desde París, por el Ministro de Gobernación, para obedecer los «consejos» de usted, y ponerse a sus órdenes...

.. ..

«El señor de los Ríos aceptó sus «consejos» y usted actuó de acuerdo con las instrucciones que recibió de él, al mismo tiempo que expresaba usted la sorpresa de que el Ministro de Estado, señor Alvarez del Vayo, en nombre del Gobierno, llamara la atención sobre sus intervenciones.

«Usted aconsejó al señor Zabala que retuviera los fondos de los que él, en obediencia a las órdenes recibidas, debía haber dispuesto de acuerdo con las instrucciones del Ministro de Hacienda.

«Usted «aconsejó» al señor de los Ríos que reconociera a Casado, como ha sido comprobado por el cable cifrado enviado de Washington el día 9 de marzo a las 7:37 y del cual he extraído textualmente la parte más interesante: «Consultado Prieto, ha considerado que en mi caso hubiera procedido de la misma forma que lo hago yo. Yo afirmo que es mi deber apoyar desde aquí, tal como lo hace su excelencia, el mismo propósito humanitario, etc.» Este hecho produjo sorpresa y confusiones en los Estados Unidos y culminó en el abandono de la Embajada, que provocó— lo sé de las mejores fuentes— el reconocimiento de Franco.

Se lamenta de no haber podido «salvar» más dinero

«Coincidiendo con tal «consejo» y sus perniciosas consecuencias, ocurrió contra las instrucciones que el Gobierno envió y QUE LLEGARON A SU DESTINO, el abandono de otras embajadas, creando una situación perjudicial para los planes del Gobierno para la ayuda a los refugiados, teniendo en cuenta que unos cuantos días más de retraso en el reconocimiento de Franco hubiera significado el salvamento de muchos más recursos.

«Una coincidencia que también muestro es que en su carta, usted casi procura justificar, utilizando los mismos argumentos que los sublevados, la rebelión de Casado.

«Otra coincidencia es que un tal efecto ha hecho sobre usted la propaganda totalitaria, que emplea los mismos argumentos que los alemanes, los italianos, y los reaccionarios franceses, para justificar la rebelión facciosa y la invasión, afirmando que los comunistas recibieron los puestos más importantes del poder.

«No saco deducciones, pero ¿las conclusiones, no le parecen a usted demasiado numerosas? «El Dr. Negrín concluye con la siguiente nota:

Alude a «ciertos criminales»

«Si hubiera sido la cuestión de defenderme o de justificarme, me hubiera mantenido silencioso, como lo he hecho cuando ciertos criminales pretendieron convertirse en acusadores.

Luego el doctor Negrín, contesta en una «post-data» algunas de las acusaciones concretas hechas por Prieto a él.

«Eso es una gran mentira»

«Refiriéndome a los días de Abril de 1938, cuando Prieto fué destituído del Gobierno y los intentos de «mediación» fueron detenidos por una gigantesca protesta de las masas», dice Negrín: Su declaración sobre el «ignominioso desfile de las fuerzas militares por Barcelona para imponer su (mi) voluntad en la composición del Gobierno», es una gran mentira.

«El Ministro del Interior, el jefe del Servicio de Información y el señor Zugazagoitia, Secretario General de Defensa (creo que no sospecha que estos son cómplices) me informaron de un complot en el que estaban emboscados extremistas y otros aparentemente fascistas, y que tenían el propósito de sublevarse en Barcelona. Medidas oportunas fueron tomadas y las fuerzas necesarias y material del Ejército fueron puestos a disposiciones del Ministro de Gobernación. De este modo, el complot fué parado en seco y sin verter sangre.

Ambiciones rabiosas, resentimiento y traición

«Más tarde tuvo la ocasión de sospechar que en este complot estaban también mezcladas aquellas gentes que se movían en un círculo vicioso de descontento, ambiciones rabiosas resentimiento y traición, que eran los «políticos» de nuestra retaguardia, y que quizás en «ciertos círculos» se pensó tomar ventaja de la ruptura del orden para provocar un cambio de dirección en una política que por su continuidad les molestaba, y que por su espíritu, de resistencia era odiada en silencio. Es sorprendente que usted, que está tan bien informado de todo, no lo esté de lo que todo el mundo sabe respecto al significado de aquel «ignominioso desfile».

«Sostengo la acusación de «traidores» hecha desde «La Vanguardia» contra aquellos que cuando la situación se aclaraba— pensando que la ruta estaba cubierta —revivían sus intrigas internas, y en una ocasión aprovecharon mi presencia en Madrid para poner en circulación mentiras y rumores y de este modo crear una atmósfera dañina para la moral de la retaguardia. Lo que ocurrió hace tres meses y medio (en Madrid) me hace comprenderlo todo.

Prieto se niega a entregar los fondos que ocultó

Negrín relata luego sus relaciones y oferta a Prieto en México. Aunque le fué ofrecida a Prieto la presidencia de una organización autónoma en la que todos los sectores republicanos estarían representadas y que daría ayuda y protección a los refugiados, éste se negó a aceptarla y se negó además a entregar los fondos que tenía ilegalmente bajo su control. El doctor Negrín termina:

«Esto quiere decir que usted, no solamente no deja a los otros actuar, privándoles de los medios», y por sus decisiones o «consejos, creando una atmósfera de envidia, protesta y falta de consideración, sino que también se niega, poniendo toda clase de pretextos a asumir la responsabilidad de unir y ayudar a sus compatriotas».

N. de la R.

Para cuantos hayan seguido con algún detenimiento lo ocurrido en España, a partir del año 1931, no puede constituir una sorpresa esta pugna entre jefes comunistas y socialistas, pugna suscitada no por el mejor desempeño de los cargos que día tuvieron encomendados, no por los altos destinos de la Nación que han estado en sus manos pecadoras, sino por el reparto de los dineros del Tesoro Nacional, de los Bancos y de los particulares que ellos se cuidaron mucho de poner a buen recaudo.

Como se ve por la precedente misiva, todo se reduce al consabido «más eres tú». Ya lo dice el cantar:

Yo como tú,
tú como yo,
somos los dos.

El Generalísimo Franco quiere conocer por sí mismo las necesidades, las aspiraciones, los problemas de su pueblo, especialmente del campesinado que ha visto siempre, a la llegada de las tropas nacionalistas, el resurgimiento de la vida agrícola. En la foto: el Jefe del Estado Español charla con un humilde campesino.

UNA CHARLA INTERESANTE CON LA DECANA DE LAS CAUTIVAS DE LOS ROJOS, DOÑA PILAR MILLAN ASTRAY

Estuvo presa sufriendo toda clase de penalidades desde el comienzo del Movimiento y no se explica aún cómo han respetado su vida, habiendo fusilado a tantas compañeras

BARCELONA, agosto. Especial. P.C.— El cariño que siente por Barcelona, como parte integrante de la España Una, Grande y Libre, y el deseo de asistir al estreno de su nueva obra «¿Por qué se casa la Sole?» han traído a Pilar Millán Astray a esta ciudad.

La hermana del general de la Legión; la escritora insigne, que ha llevado reiteradas veces a la escena los frutos de su talento y de sus observaciones de la vida; la española que se siente orgullosa de serlo y que en el patriotismo cifra sus más acendradas aspiraciones, no podía sustraerse a las iras de los marxistas que la persiguieron y la maltrataron sañudamente.

La furia roja se cebó en Pilar Millán Astray, al iniciarse el glorioso Movimiento Nacional salvador de España. Y hasta fines del mes de marzo del año actual la gran patriota sufrió cautiverio y vejámenes. Pilar Millán Astray es— ¡honroso título— la decana de las cautivas de los rojos.

A ella acudimos para que nos relate las penalidades, los martirios sufridos y estoicamente soportados.

Y Pilar Millán Astray habla así:

Los horrores de las cárceles y campos de trabajos forzados

El 20 de julio de 1936 las hordas rojas me hicieron prisionera en Alicante. Diez días me tuvieron encerrada en los calabozos del Gobierno civil de aquella ciudad, calabozos horrendos, invadidos por las ratas y la suciedad más espantosa.

Luego, esposada, me trasladaron a la cárcel, donde se hallaban las tres hermanas de José Antonio. Las cuatro pasamos allí juntas un año, sin ver el cielo ni el sol y siendo siempre el blanco de las iras marxistas.

Al cabo de un año, ellas fueron canjeadas y yo llevada a Alacuás (Valencia), a un campo de trabajos forzados, donde había numerosas penadas. ¡Qué horrible espectáculo el que ofrecía aquel campo! Jovencitas de diecisiete y dieciocho años eran obligadas a realizar trabajos muy superiores a sus fuerzas y que las dejaban extenuadas. Más del sesenta por ciento de las concentradas en el campo se volvían tuberculosas. Y se les negaban la comida y los medicamentos. A los trabajos eran llevadas en camillas de la Cruz Roja.

Otro año pasé en aquel infierno. Desde allí fuí trasladada, con otras ochocientas mujeres, a un antiguo convento de franciscanos del pueblo murciano de Cehegín.

En Cehegín, nuevas penalidades y sufrimientos, acaso aumentados. Desde la toma de Barcelona por las invictas tropas del Generalísimo hasta la liberación del pueblo no se nos facilitaron alimentos ni agua. Comíamos hojas de los árboles, la alfalfa que desperdiciaban los caballos, lo que podíamos, en fin.

Dieciocho de mis compañeras de prisión, entre ellas la hermana del almirante Cornejo, murieron de hambre.

Pero era admirable el espíritu con que en cárceles y campos de trabajo se soportaban todas las penalidades. Teníamos fe en Dios y en el Caudillo y ello nos hacía sentirnos optimistas. Todos los vejámenes los recibíamos con la sonrisa en los labios y orgullosas de padecerlos por Dios y por España.

Confianza en el triunfo

Yo era de las más confiadas en el triunfo total de la Cruzada contra el marxismo, y procuraba transmitir esta confianza a mis compañeras. Acaso por ello, contagiadas del optimismo que me dominaba, me dispensaban un cariño y atenciones que nunca agradeceré bastante.

Si algún niño nacía, yo era la encargada de bautizarlo. Porque todos los niños eran bautizados, poniéndoles los nombres de José Antonio, Francisco o Paloma de la Paz.

Por qué salvo la vida?

¿Por qué los rojos, que tanto me odiaban, no me dieron muerte? No acierto a explicármelo. Cuatro veces los marxistas intentaron apoderarse de mí para asesinarme y las cuatro desistieron del intento. Tres veces trató el llamado Consejo de ministros rojo de aplicarme la pena de muerte, y ninguna de ellas llegó a un acuerdo.

En una ocasión, el titulado ministro del gobierno de la república, Irujo, fué a verme, y me dijo que yo tenía escritos que bastaban para ser condenada a muerte. Se refería a unos artículos publicados en «La Nación» de Buenos Aires, y a mis obras «La dalia roja» y Andanzas de Ginesillo y Mari-Pepa.

Pero, pese a todos los pesares, me respetaron la vida. Acaso en tal decisión influyera mi labor teatral, pues tengo escritas más de treinta obras de tendencias favorables a los humildes, a los pobres, al verdadero y sano pueblo.

Dios en su bondad infinita, me ha permitido pues, que yo, que vi con dolor inefable cómo el nefasto 14 de abril, aquí, en el Ayuntamiento de Barcelona, la gloriosa bandera roja y gualda era sustituída por la de la república, haya tenido el honor y la ventura de restablecer la enseña de la España Una, Grande y Libre en el Gobierno Civil y en la Comandancia Militar de Alicante. Y allí en la ciudad levantina, recibí hondamente emocionada, homenajes inolvidables; la imposición de las insignias de la Falange Española Tradicionalista y de las J. O. N-S la de la Medalla de los Sufrimientos por la Patria y el desfile, ante mí, de fuerzas legionarias italianas.

Distinción de los gobiernos italiano y alemán

Estos homenajes, claro está no los considero dedicados a mí exclusivamente, sino a todas las mujeres españolas que, como yo, sufrieron persecuciones y martirios por Dios y por la causa del generalísimo.

Ni otra significación puedo dar a la distinción de que me ha hecho objeto el gobierno de Italia, al concederme la Cruz de Guerra de la nación hermana

—Esta Cruz— prosigue Pilar Millán Astray, señalando, orgullosa la que ostenta en el pecho, al lado de la de los Sufrimientos por la Patria— me fué enviada por el Duce, por mediación del general Conticesi. Es la que también se honran en llevar el Rey y Emperador de Italia y Mussolini.

Próximamente iré a Roma, para dar las gracias a Mussolini por la distinción, y luego me trasladaré a Berlín, con objeto de agradecer igualmente al Führer la Cruz de Hierro, que me será impuesta.

La labor literaria

Naturalmente interrogamos a Pilar Millán Astray acerca de su labor literaria durante el cautiverio.

—No ha sido, ni podía ser— responde—muy copiosa. La vigilancia era estrechísima, y apenas se podía burlarla. Sin embargo, he escrito versos, que, recogidos en un libro, publicaré en breve, y escribí también una obra teatral. La húngara, la cual sustraje a los rojos merced a una estratagema.

Dije que estaba destinada a la actriz Virginia Fábregas, de Méjico, y cuando mi hermana Peregrina, que fué canjeada, abandonó la prisión, se la entregué, junto con una carta para un supuesto embajador mexicano.

Los rojos no sospecharon el engaño, y mi hermana pudo llevarse la obra... y entregársela al generalísimo.

Contrastes

Pilar Millán Astray nos vuelve a hablar de los rojos, para subrayar el contraste entre éstos y los que servían al Caudillo.

—Por mi lado— manifiesta— he visto pasar doce mil o trece mil prisioneras de las que tenían puestas sus esperanzas y su fe en el Generalísimo. Ninguna cantó la Internacional, ni levantó el puño, ni saludó al estilo marxista, ni tuvo en fin, claudicación alguna. Ahora, en una prisión cercana a Madrid, donde están recluídas unas cuatro mil mujeres rojas, he podido ver cómo se desgañitan cantando el Cara al Sol, y saludan brazo en alto, y prorrumpen en vítores, intentando así obtener clemencia. Quieren engañar; pero nadie las cree. Y lloran, porque carecen de la entereza que nosotras teníamos para defender nuestros ideales, que eran nobles y justos, y nos repugnaba disfrazarlos.

Evitarán la venta de bonos españoles de mala procedencia

Ramón Rubio que había sido diputado del Frente Popular, fué arrestado ayer en Madrid

MADRID, agosto 18. (AP.)—El Ministerio de Hacienda ha dictado un decreto en virtud de cual las personas que posean bonos españoles cotizables en las bolsas internacionales, soliciten duplicados antes del 31 de este mes.

Tiéndese a impedir por este medio que se vendan al extranjero los bonos robados o ilegalmente adquiridos durante el régimen republicano.

Concede importancia la prensa española a las opiniones alemanas e italianas sobre Danzig

MADRID, agosto 18. (AP.)—La prensa española concede importancia en sus ediciones de hoy a las opiniones alemanas e italianas con respecto a la situación de Danzig, pero en sus secciones editoriales indican que España sólo desea la paz.

«Nosotros los españoles—dicen— gracias al Generalísimo Franco podemos esperar con tranquilidad los acontecimientos futuros».

Detenido un ex-Diputado del Frente Popular

MADRID, agosto 18. (AP.)—La policía ha arrestado a Ramón Rubio Vicente que era Diputado del Frente Popular por Córdoba.

Otros cincuenta y cuatro profesores han sido incapacitados para seguir en el desempeño de sus cátedras

Ha sido detenido uno de los miembros del trágico tribunal que actuó a bordo del vapor **Uruguay.** Fueron arrestados así mismo un ex-comisario político y una mujer que fué miliciana

MADRID, agosto 18. (Transocean). Prosíguese la depuración del cuerpo docente de las Universidades españolas. En virtud de un decreto dictado hoy viernes por el Ministerio de Instrucción Pública, se destituyen o incapacitan para desempeñar cargos de confianza cincuenta y cuatro profesores universitarios.

Entre ellos figuran también el hijo del ex presidente de la República, Alcalá Zamora, Niceto Alcalá Zamora del Castillo, que era profesor de Derecho procesal en la Universidad de Valencia.

Hasta la fecha, la acción depuradora ha dictado 78 destituciones en los centros docentes y universitarios.

Trágico choque de automóviles en la carretera de Barcelona.

BARCELONA, agosto 18. (Havas). En el kilómetro 121 de la carretera de Castellón a Barcelona chocaron dos camiones automóviles, saliendo uno de ellos lanzado contra un poste telefónico, junto al cual se volcó en la cuneta, incendiándose. Resultó con grandes quemaduras Francisco Munil Insa, natural de la Argentina, quien guiaba el vehículo. Llevado al hospital civil de Castellón, falleció esta noche.

Estuvo unas horas en Madrid el Almirante Moreno.

MADRID, agosto 18 (Havas).—El Ministro de Marina almirante Moreno, estuvo hoy varias horas en Madrid, dirigiendo los preparativos para el traslado de su Ministerio a esta capital.

Patética elocución del general Yagüe al despedirse de los legionarios.

MADRID, agosto 18. (Havas).—La Prensa madrileña publica hoy la alocución que dirigió el general José Yagüe a los legionarios, con motivo de dejar su mando para ser ministro del Aire.

El general Yagüe expresó a los legionarios el profundo dolor que experimentaba al separarse de ellos, sus camaradas en los tiempos difíciles, «en los que con decisión y gallardía legionaria preparamos el glorioso movimiento».

Recordó que en las horas sublimes en que por un lado les cercaba la traición y por otro la indecisión, a los gritos de angustia de la Legión acudió un legionario, Franco, que por esta causa fué para siempre el caudillo indiscutible. La alocución termina en los siguientes términos: «Estad con el oído alerta y a su grito de «¡A mí, Legión!», acudid con la misma decisión con que él acudió a nuestro llamamiento en los momentos de angustia del año 36».

Los cincuenta comunistas detenidos no pertenecían al Comité Central

MADRID, agosto 19. (AP.)—La Policía ha sabido que los cincuenta comunistas detenidos el 16 de este mes no eran miembros del Comité Central del partido comunista, pero sí que tomaran parte en conspiraciones para restablecer las organizaciones rojas en España.

Serán juzgados por un consejo de guerra.

Detenido un miembro del Tribunal que actuó en el barco-prisión «Uruguay».

BARCELONA, agosto 18. (AP.)—Las brigadas antimarxistas detuvieron hoy a Alfredo Ibáñez, perteneciente al Tribunal republicano que funcionó a bordo del buque-prisión «Uruguay», durante la guerra civil, y se le acusa de haber firmado catorce penas de muerte.

También han sido arrestados Julián Astiella, Comisario político de ejército republicano y Dolores Beltrán, que luchó en las trincheras con el ejército republicano.

La Comisión que actúa en Madrid pro Residencia Hispanoamericana se dirige a los países americanos

Expone la necesidad de los españoles y de todos los hispano-americanos que visitaban a España de tener en ella un Hogar de la Raza, como lugar de labor y recreo

La Comisión pro-Residencia Hispano-Americana que funciona en Madrid, nos envía para su publicación el siguiente escrito:

«A Hispano-América y a sus hombres representativos.

Una de las facetas más trascendentales —y quizá de las más fundamentales—en la órbita de las relaciones hispanoamericanas, es cuanto se refiere a la intensificación, fomento y protección eficiente de las relaciones culturo-educacionales e intercambio intelectual y comercial entre los países de la Comunidad Racial Hispánica.

En íntima relación con estos fines, era de notar la falta de una institución que patrocinada debidamente por los Gobiernos de las naciones hermanas de América, fuese en la España Madre, Casa Residencial para los hispanoamericanas con el ocogimiento, el calor y los apoyos que les hiciesen sentir la verdadera prolongación de las respectivas patrias.

Era, pues, una necesidad sentida ya de largo tiempo, tanto por españoles como por cuantos hispanoamericanos visitaban España, la existencia en ella de un **hogar común de la raza** que fuese lugar de estada, de relación, de trabajo y de expansionamiento de cuantos hijos de estos países pasen por el Solar progenitor y, muy especialmente, para los jóvenes estudiosos que como pensionados, becarios, en ampliación de estudios, en turismo cultural o por fines análogos, vengan a permanecer y convivir temporalmente entre los hermanos españoles.

Y la **Residencia Hispanoamericana** fundada en Madrid, viene a llenar este vacío y a cubrir esta necesidad. En ella podrán contar los hermanos de América que vengan a España con ese ansiado **hogar de la raza**, instituído en la capitalidad—centro y nervio—del Estado y Pueblo que dió luz, sangre y vida a todo ese progresivo y vigoroso conjunto de nacionalidades que forman en el Mundo Nuevo el concierto fraterno de una habla, una historia, y una cultura comunes.

Y en estos momentos del renacer luminoso de España, ya en la paz victoriosa, bajo el Signo del Caudillo y Generalísimo Franco, nada tan oportuno loable y provechoso en este orden de las relaciones hispanoamericanas, que la viva procuración por que la iniciativa que el celo patriótico de unos prestigiosos hispanoamericanistas hizo un día carne de realidad, se torne hora en empresa pujante con todas las posibilidades morales y materiales capaces a llenar digna, prestigiosa y ampliamente, cual cumple al rango en que se aspira colocar la Institución, todos sus nobilísimos fines.

Por eso nos dirigimos a los medios oficiales y hombres representativos de los Estados hispanoamericanos, por ser los indicados a patrocinar y dotar de todas esas posibilidades una empresa que mirada con la simpatía que merece por lo que significa, por lo que es y por lo que puede llegar a ser, pertenece y ha de pertenecer tan de lleno a todos y a cada uno de los países de Hispano-América.

No dudamos que esta llamada fraterna a Hispano-América y esta solicitud de colaboración y patrocinamiento han de ser acogidas con el mismo entusiasmo que lo lanzamos en bien de nuestras corrientes culturo-educacionales y en provecho, muy especialmente de nuestras juventudes estudiosas.

Por el imperativo poderoso de la honda raigambre vincular que nos une a todos los pueblos del idioma de Cervantes, por la íntima consciencia de una igualdad de origen y de destino, por la voz elocuente de las mentalidades y valores de la Raza, pregoneros de la Magna Comunidad de los Pueblos de la Estirpe Hispánica, os saludamos confraternalmente.

Siguen en huelga los lecheros que surten a New York

Piden aumento del precio. El conflicto es grave y las tropas prestan el servicio

UTICA, N. Y., agosto 18. (AP.)—En medio de noticias en las que se da cuenta de actos de violencia en relación con el boicot decretado por la unión de lecheros de Nueva York, el Gobernador Herbert H. Lehman, ordenó hoy que todas las tropas del Estado presten servicio en vista de la gravedad que ofrece la huelga.

Los esfuerzos de la Unión con el boicot al mercado metropolitano al objeto de obligar a las autoridades a que aprueben la elevación del precio básico a $2.35 las cien libras o sea 47 cuartillos, se han dejado sentir en esta ciudad, donde según el Comisionado de Salubridad el abastecimiento de la leche está reducido en un 25 por ciento.

Los choques entre los lecheros en huelga y los esquirols se reprodujeron de nuevo esta mañana, entablándose una batalla entre las dos facciones en Hubbardsville, en el condado Madison. El sheriff Timothy, dijo que cuatro individuos habían resultado heridos y que los huelguistas lograron apoderarse de la leche que iba en un camión.

El sheriff del condado de Montgomery da cuenta de que un camión de leche que salió de la fábrica de la «Liga de Lecheros» en Fort Plain, fué tiroteado por tres individuos que se habían escondido en un campo de maíz.

El delegado especial Maynard A. Webster dice que 6,000 cuartos de crema con un valor de $6.000 habían sido destruídos cerca de Mo. Upton.

BUENOS AIRES CONMEMORO CON SOLEMNIDAD EL ANIVERSARIO DE LA MUERTE DE SAN MARTIN

BUENOS AIRES, agosto 18. (Havas).— Ayer fué conmemorado con solemnidad el 89 aniversario de la muerte del general José de San Martín, libertador de la Argentina. Esta mañana los alumnos de las Escuelas de Segunda Enseñanza desfilaron con sus banderas ante el monumento, depositando en el mausoleo una corona de flores. Por la tarde se celebró la ceremonia militar, en presencia del Presidente Ortiz, los miembros del Gabinete, las autoridades y numeroso público. Las tropas pasaron en revista ante el monumento al libertador.

DR. MANUEL VILLAVERDE
DE LAS UNIVERSIDADES DE MADRID Y DE LA HABANA
Médico de la Clínica del Profesor Gregorio Marañón, de Madrid.
Medicina General. Secreciones Internas.—Consulta previo turno.
TELEFONO F-3532.—CALLE 13, NUMERO 11, VEDADO.

Fabricamos
PANTALLAS A LA ORDEN
"Lámparas OLMO"
AGUILA 507 · M-6040
Entre San José y Barcelona

Baúles y Maletas
EL MEJOR SURTIDO
Casa MORERA
MAXIMO GOMEZ 676.
TELEFONO A5-1302.
Entre Carmen y Figuras

Pelikan
Pluma fuente
$ 7.-
Escribe al primer trazo, no mancha nunca

Dr. ROSATI
DENTISTA
O-Reilly 463 entre Villegas y Aguacate
Teléfono A-9423

M.E.C.D. 2016

ESTA TARDE, A LAS TRES, CUBA Y ESTADOS UNIDOS EN LA SERIE MUNDIAL

Eliecer Alvarez actuará hoy contra el americano Williams Steppen

SPORTS DIARIO DE LA MARINA SPORTS

PAGINA CATORCE — LA HABANA, SABADO, 19 DE AGOSTO DE 1939 — AÑO CVII

PEDRO GALIANA

Desde el Bull Pen

—Nicaragua piensa ahora en el tercer game.
—Gran éxito de la Dirección y de la Unión.
—El team cubano está formado por los mejores

NO BUSQUE ESTO EN LOS BOX-SCORES:

El team americano cambiará hoy su lineup para buscar una victoria contra Cuba... Steffon ira al box y Chapman se hará cargo de la tercera esquina... Con esto, el manager yankee espera proteger mejor su pitching impidiendo que los bates criollos se hagan sentir desde temprano... Leslie Mann considera a Luis Minsal el mejor jugador de la serie... Dice que el joven player tiene enorme naturalidad en sus movimientos y que realiza siempre la jugada indicada en el momento preciso... Los críticos, en cambio, favorecen con sus simpatías a Cocoliso Torres y al Gallego Estévez... Nosotros no sabemos a qué bando inclinarnos, pues entendemos que todos se han distinguido por igual... Y queremos incluir también al outfielder Maciques...

Ayer estuvimos hablando con dos jugadores del team Cuba, y ambos convinieron con nosotros en que García—No Meléndez—es el mejor hurler del team de Nicaragua... Kiko Gutiérrez, catcher de nuestra selección, dice: «Meléndez tiene más velocidad y sus movimientos parecen más difíciles de descubrir, pero, García posee mayor control y sus curvas son perfectas»... «Si Meléndez volviera a pitchearnos, lo sacaríamos del box antes del quinto innings... De García no pudiera decirse otro tanto... Ese hombre pitchea bien y no es fácil de batear en los pinches».

Maestri y Atán, que han actuado detrás del home-plate durante la serie, abundan en el criterio de Kiko, y varios columnistas que están cubriendo el clásico desde el palco de la prensa, decían lo mismo después de haber visto actuar a García en el role de relevo en el último desafío.

Cuba y Nicaragua han ofrecido hasta ahora dos grandes matches, y a pesar de que los cubanos han ganado en ambas ocasiones, reunirán otra enorme concurrencia en el terreno de La Tropical cuando vuelvan a enfrentarse por tercera vez, el martes próximo... Ese día volverán a enfermarse los muchachos en sus oficinas, volverán a presentarse inesperadas visitas al médico, y hasta se conocerán inesperados fallecimientos de nuestros parientes, para que «la tarde quede completamente libre».

Según nos informan los delegados de Nicaragua, Meléndez ha pedido a Ramoncito Méndez que le permita descansar hasta ese día, para despedirse de Cuba dando los nueve ceros a los cubanos... «Nada contentará más al Chino que darles la lechada a los cubanos»—nos ha dicho Méndez. Pero, los players criollos tienen otra idea en ese sentido, y nada les contentará más que «expulsar a Meléndez del box», a fuerza de batazos recios, la próxima vez que ambos vuelvan a encontrarse. De ahí que pueda esperarse un gran game.

Como asesor de baseball amateur de la DGND y amigo del deporte aficionado, me siento satisfecho del resultado de la presente serie mundial de baseball. El team seleccionado por nuestro departamento, con la colaboración de entendidos en la materia como Sergio Varona, León Rojas, José Angel Sordo y Ricardo Menocal, marcha viento en popa, camino de un precioso triunfo, y el espectáculo organizado ha sido un éxito económico y social.

Como en todo ambiente no faltan nunca los malos agoreros que se empeñan en ver fracasos donde quiera que están, durante los pasos preliminares de la organización de la serie hubo quien dudó de su éxito, y aseguró públicamente que «sería el clavo deportivo del año». No tenemos necesidad de recordarles dónde debe tener la cara, en estos momentos, el que así pensó y se expresó. La serie ha superado todos los cálculos hechos, y actualmente se considera el mejor espectáculo que se ha dado en el Stadium de La Tropical, desde su fundación al presente.

Claro está que la presencia de México y Panamá hubiese hecho aún más formidable el clásico. Eso lo sabemos nosotros. Por algo agotamos todos los esfuerzos a nuestro alcance, extendiendo el plazo de inscripción hasta el límite, para lograr la concurrencia de esos países. Pero, el resultado de la serie demuestra que en Cuba basta ofrecer baseball bueno y honrado para que todo el mundo abandone sus quehaceres en busca del escenario de los games, —lo que se le ha venido ofreciendo hasta ahora a todos los aficionados, sin tener que insistir en la presencia de México y Panamá.

Para la Dirección General de Deportes la serie ha sido su consagración definitiva. Con ella ha probado el Director General que su organismo está metido con entera sinceridad en los deportes, ofreciendo siempre su concurso leal para que nuestro nivel deportivo alcance el puesto que realmente le corresponde. Para la Unión Atlética de Amateurs ha sido la confirmación nacional de su punch indiscutible, ese punch que tantas veces hemos señalado y que algunas veces se ha querido ignorar.

Players unionistas, salidos de los clubs que forman parte de la Liga Nacional, ligados a otros de las Fuerzas Armadas, están apareciendo en el lineup de ese team cubano que aún no ha sido vencido, y los fanáticos todos han admirado su labor, considerándoles sin titubeos los mejores de Cuba. Esto dice mucho en favor de la clase de pelota que se juega en esos dos circuitos. Y prueba elocuentemente que la crítica no exageró nunca cuando afirmó que al escogerse los mejores atletas de la UAA y de las Fuerzas Armadas para formar la selección nacional, se estaba señalando lo mejor que había en el tinglado amateur en la actualidad.

¿Hay en los amateurs mejor tercera base que Luis Minsal?... Nosotros lo dudamos. Minsal se ha ido estableciendo poco a poco y ahora parece una copia hecha con papel carbón de aquellos notables antesalistas que se vieron en otros tiempos—en la época de oro de nuestro base ball amateur—cuando Octavio González jugaba con soltura el campo corto de los Tigres del Atlético de Cuba, y Toñito Casuso pitcheaba strikes para el VTC... Cierto que hay hombres como Valentín García, del club Regla; González, del Hershey; Parada, del Pilar, y Remigio Vega, del club Naval. Pero, ninguno llega realmente al nivel que ahora mantiene Minsal, cuyo juego se ha ido enriqueciendo a medida que se ha ido desarrollando la temporada de 1939.

¿Hay mejor centerfielder que Cocoliso Torres?... También lo dudamos. El orgullo del Cubaneleco está en la plenitud de sus facultades y cualquiera que se coloque en plano imparcial tiene que comprender que está algunos saltos delante de cualquier opositor. ¿Hay mejores catchers que Kiko Gutiérrez y Fleitas?... ¿Mejor inicialista que Cuervo?... ¿Mejores infielders que Clemente González, Estévez y Fajo?... Lo dudamos, repetimos. Por eso fueron escogidos para jugar y por eso están dejando bien plantado al Comité seleccionador y al pabellón cubano, conduciéndonos a un bello triunfo en esta serie mundial.

SERA MUY SENSACIONAL EL EVENTO PARA EQUIPOS MIXTOS

Entre las competencias más sensacionales y emotivas del Concurso Ecuestre que presentará la Dirección General Nacional de Deportes el día 3 de septiembre, en el Stadium Cerveza Tropical, figura destacadamente la que está señalada con el número tres, siendo para equipos mixtos, compuestos de dos damas y dos caballeros, cada uno de esos equipos.

Para que el lector tenga una idea de la importancia de esta competencia diremos que la misma es una de las mas fuertes del programa por la calidad de los obstáculos. En total la competencia consta de seis saltos, pero tres de éstos tienen obstáculos de un metro veinte centímetros, dos son de un metro diez centímetros y el otro obstáculo es de solamente un metro de altura. Hay que tener en cuenta que dos de los tres saltos de un metro y veinte centímetros resultan extremadamente difíciles para los caballos, que encontrarán en uno de esos saltos la doble barra y la pared de ladrillo con cerca de madera.

Los jinetes tendrán que hacer verdaderos alardes de habilidad y de valentía para salir indemnes de esta dificilísima prueba, cuyo tiempo no podrá exceder de un minuto. Es decir que en el brevísimo lapso de sesenta segundos deberán los jinetes salvar seis obstáculos a cual más difícil y peligroso, ya que están expuestos a los riesgos de una caida

Y tenemos una buena noticia hoy para todos los que se interesan por los Concursos Ecuestres del próximo día tres de septiembre. A la lista de equipos competidores, que son los picadores de Miramar y San Jorge y el Equipo Hípico del Ejército, hay que añadir ahora el Jaimanitas Yacht Club, la prestigiosa sociedad que recientemente ganó en Cienfuegos las regatas juniors de remos y que aspira también a obtener señalados triunfos en los concursos ecuestres.

A CINCO JUEGOS Y MEDIO ESTAN LOS CARDENALES

El impulsado conjunto de los Pájaros Rojos derrotó al club de los Piratas por cuarta vez

PITTSBURGH, agosto 18. AP. Los impulsados Cardenales del San Luis conquistaron su victoria 17 en los últimos 19 juegos, ganando 3x0, a los Piratas del Pittsburgh, que perdieron por décima vez consecutiva, una menos que el record impuesto esta temporada por el Filadelfia.

Los Cardenales barrieron en la serie de cuatro juegos efectuada aquí en tres dias, para abrir mañana una importante serie con los Reds del Cincinnati, cuya ventaja han rebajado a cinco y medio juegos.

San LUIS

	V.	C.	H.	O.	A.	E.
J. Martin, 3b	3	1	1	1	0	0
Gutteridge, 3b	0	0	0	0	0	0
J. Brown, 2b	4	0	0	1	3	1
Slaughter, cf	4	1	3	4	0	0
Mize, 1b	4	0	2	7	1	0
Medwick, lf	3	1	1	3	0	0
Padgett, c	4	0	1	4	0	0
Owen, c	0	0	0	1	0	0
Moore, cf	3	0	0	1	0	0
Lary, ss	3	0	1	5	4	0
R. Bowman, p	3	0	1	0	2	0
Totales	31	3	10	27	10	1

PITTSBURG

	V.	C.	H.	O.	A.	E.
Bell, cf	4	0	1	3	1	0
P. Waner, rf	4	0	1	4	1	0
Vaughan, ss	4	0	0	4	1	0
Klein, lf	4	0	1	1	0	0
Fletcher, 1b	4	0	1	7	0	0
Young, 2b	4	0	2	3	4	0
Juelich, 3b	4	0	0	0	0	0
Susce, c	3	0	0	5	1	0
Bauers, p	0	0	0	0	0	0
J. Bowman, p	3	0	1	0	4	0
Sewell, p	0	0	0	0	0	0
Totales	34	0	7	27	12	0

Anotación por entradas

San Luis	100 100 001—3
Pittsburgh	000 000 000—0

Sumario:

Empujadores: Slaughter, Moore. Medwick, Two base hit: J. Martin. Base robadas: Vaughan. Sacrifices: J. Martin, Medwick. Double plays: Young a Fletcher: Lary a Mize. Quedados en bases: San Luis 3. Pittsburgh 7. Bases por bolas: R. Bowman 3: J. Bowman 5. Hits a Bauers 3 en un tercio innings; a Bowman 7 en 8; a Sewell en dos tercios: Pasedd ball: Padgett. Pitcher derrotado: Bauers. Umpires: Reardon, Goetz y Pinelli. Tiempo: 2.05.

Llegada del crew del Pennsylvania Yacht Club por el avión ayer tarde y que competirán el domingo en el Malecón con el Habana Yacht Club. Fueron recibidos por el capitán Dr. Carlitos Hernández y Fernando Castillo, asesores de remos de la DGND; el doctor César Sánchez, Carlos Morales, del Habana Yacht Club; Rafael Posso, de la Federación Cubana de Remos, y otros distinguidos deportitas cubanos y compañeros de la crónica.

Manteniéndose sin dar muestras de estar en franca caída, los Reds lucen como finalistas

El equipo de Cincinnati puede haber dado muestras de estar trabajando bajo una gran tensión nerviosa, pero el team sigue su paso en el lugar de honor. El San Luis Cardenales

(Por Whitney Martin)

NEW YORK, agosto 18. AP.— Los Reds del Cincinnati, con su ventaja reducida a cinco juegos y medio, han sido acusados de jugar últimamente como un grupo de player presa de ataques de nervios, con la creencia de que la caída de la tarde no sera nada en comparación con la caida del team de Bill Mc Kechnnie en la recta final.

Los Reds han estado bajo la presion de mantenerse en primer lugar durante toda la temporada, aunque debe admitirse que cuando la ventaja que poseian en el puesto de honor, de 11 juegos, esta enorme presión no existia mas que en la imaginación. En aquellos momentos era inconcebible pensar que cualquier otro team pudiera desalojarlos del primer lugar.

Sin embargo, a pesar de este handicap, es creencia del que esto escribe, que si hay otro team que pueda vencer al final a los Reds del Cinci, ese equipo se llama San Luis Cardenales.

Los Cardenales han resultado más calienticos últimamente que un cuatro de julio, o un 20 de mayo, con sus cohetes y bombitas. Hasta el momento han ganado 17 juegos en sus últimas 19 salidas.

Ningún team puede sostener ese paso. Podrán continuarlo durante unos juegos más, pero en cualquier momento la ley de los averages caerá sobre ellos, y cuando esto suceda, y vean que la diferencia que los separa de los Rojos de Mc Kechnnie ni se elimina rápidamente, y el final de la temporada se acerca a ellos día a día, con una velocidad aterradora, es posible que confronten privadamente su pánico.

Sin duda alguna los Reds han confrontado momentos difíciles últimamente, pero la forma en que han estado ganando muchos de sus juegos es una indicación firme de que no van a darse por vencidos. El pasado miércoles, vinieron de atrás para ganar, y el martes anotaron cuatro carreras en el noveno inning para arrebatar un triunfo a los Piratas. Eso no lo hace precisamente un team que tenga intención de explotar.

El schedule desde ahora, favorece a los Reds. El team tiene todavía que celebrar dos juegos con los Cardenales en San Luis, y los seis restantes con los Pájaros Rojos serán jugados en los terrenos de Crosly Park. Para estos juegos nos suponemos que habrá que contar las reservas de la Policía, Ejército Federal y Marina, para contener a los fanáticos que se desbordarán sobre el parque de Cincinnati para presenciar estos matches, si, desde luego, la carrera continúa apretada todavía para aquel entonces.

Los Cardenales de 1934 vinieron de atrás para eliminar un déficit de siete juegos, en septiembre 6, y derrotar a los Gigantes, pero este año el empuje final de los Pájaros Rojos parece haber sido iniciado desde muy temprano, al igual que un boxeador que brinda su mejor esfuerzo con un rally furioso en el quinto asalto, sin dejar nada para cuando llegue el décimo. También los Gigantes de 1934 hicieron su poquito para ayudar a los Cardenales en su empuje finalista, decayendo notablemente, algo que los Reds no dan muestra de hacer.

Los Rojos hoy en día están jugando un baseball de .639. Los Cubs ganaron el año pasado con un average de .586, o aproximadamente lo que están haciendo los Cardenales en este año.

A cada team le quedan por celebrar aproximadamente 45 juegos. Los Reds pueden jugar el resto de la temporada dividiendo honores, y todavía quedarían muy cerca de los .600. Y hay muy pocas posibilidades de que jueguen por debajo de los .500 el resto del camino.

El problema de la presión parece más bien estar en estos momentos sobre los Cardenales, y a pesar de que admiramos su juego y la forma en que Ray Blades ha conducido al team, no creemos que pueda convencer a un jurado imparcial. Los Cardenales no sólo tendrán que jugar en papel de ganadores ,sino que también tienen que depender de la ayuda que los Reds presten a su causa explotando mediante un slump terrible.

Y a pesar de que uno, dos o tres momentos de nerviosismo puede costar a los Rojos uno que otro juego, todavía creemos que son lo suficientemente buenos para mantener un porcentaje victorioso en la recta final. Mañana se iniciará la serie entre ambos equipos.

ESTADO DE LOS CLUBS

LIGA NACIONAL

	G.	P.	Ave.
Cincinnati	69	39	638
St. Louis	63	44	589
Chicago	60	51	541
New York	54	53	505
Brooklyn	53	54	495
Pittsburg	49	56	467
Boston	47	60	439
Filadelfia	33	71	317
Totales	428	428	

LIGA AMERICANA

	G.	P.	Ave.
New York	77	33	700
Boston	68	39	636
Chicago	60	50	545
Cleveland	58	51	532
Detroit	57	54	514
Washington	48	64	429
Filadelfia	38	72	345
Saint Louis	32	75	299
Totales	438	438	

JUEGOS SEÑALADOS PARA HOY

LIGA NACIONAL

Chicago en Pittsburgh.
New Pork en Filadelfia.
St. Louis en Cinci.
Brooklyn en Boston.

LIGA AMERICANA

Filadelfia en New York.
Cleveland en Chicago.
Boston en Washington.
Detroit en Saint Louis.

CELEBRO RUFFING LA FECHA PARA VENCER AYER: 5x0

El Rojo se anotó su victoria número 18 de la temporada vs. los Atléticos del Filadelfia

NEW YORK, agosto 18. AP.— Los Yankees estuvieron hoy de acuerdo con la fecha, tomando Ruffing ventaja en ésta, para anotarse su décimo-octavo triunfo de la temporada, sobre los Atléticos del Filadelfia, por score de 5x0. Este es el quinto triunfo consecutivo del New York y la quinta lechada que se apunta Ruffing, permitiendo cinco hits.

Cuatro de las carreras de los campeones fueron hechas a base de jonrones. En el cuarto inning Bill Dickey disparó su cuadrangular 18, después que Di Maggio había conectado un tubey y en el sexto George Selkirk se anotó su décimo noveno homer después que Dickey había sido transferido.

FILADELFIA

	V.	C.	H.	O.	A.	E.
Moses, rf	4	0	1	2	0	0
Newsome, ss	3	0	0	0	2	0
Gantenbein, xx	1	0	1	0	0	0
Ambler, ss	0	0	0	0	0	0
Johnson, lf	4	0	0	2	0	0
Hayes, c	4	0	0	4	0	0
Siebert, 1b	4	0	2	10	0	0
Chapman, cf	4	0	1	2	0	0
Nagel, 2b	2	0	0	3	4	0
Lodigiani, 3b	2	0	0	1	4	0
Pippen, p	2	0	0	0	1	0
Miles x	1	0	0	0	0	0
Beckman, p	0	0	0	0	0	0
Totales	31	0	5	24	11	0

x bateó por Pippen en el 8o.
xx bateó por Newsome en el 8o.

NEW YORK

	V.	C.	H.	O.	A.	E.
Crosetti, ss	5	0	1	2	0	0
Rolfe, 3b	4	1	2	0	2	0
Keller, rf	3	0	0	1	0	0
Di Maggio, cf	4	1	2	3	0	0
Dickey, c	3	2	1	2	0	0
Selkirk, lf	3	1	2	7	0	0
Gordon, 2b	4	0	1	4	2	0
Dahlgren, 1b	3	0	0	8	0	0
Ruffing, p	3	0	0	0	2	0
Totales	32	5	9	27	6	0

Anotación por entradas

Filadelfia	000 000 000—0
New York	000 202 10x—5

Empujadores: Dickey, 2 , Selkirk 2. Di Maggio. Two base hits: Chapman, Moses, Siebert, Di Maggio, Gordon. Rome Runs: Dickey, Selkirk. Sacrifice: Dahlgren. Double play Rolfe, Gordon, y Dahlgren. Quedados en bases: New York 8. Filadelfia 6. Bases por bolas: Ruffing 2. Pippen 4. Struck out: Ruffin 2, Pippen 3; Beckman 1. Hits a Pippen 9 en 7 ininsgs a Beckman 0 en 1. Pitcher derrotado Pippen. Umpires: Pipgras, Basil y Summers. Tiempo: 1.40. Concurrencia,13,341.

Calzoncillos VITI

AMATEURS ACES Por DAN

—Cambian de line up hoy.
—Los del team americano.
—El base ball amateur.

Después que se brinde el programa de natación para atletas seniors de la Unión Atlética de Amateurs, el comisionado de deporte organizará un interesante carnaval de relevos... La noticia será dada muy pronto a la publicidad... Mientras tanto, Coronado y Perico Miranda hablan de organizar dos programas más, para atletas juniors y seniors, de competencias mixtas... Los finales seniors de la Unión se ofrecen el martes... En la piscina del Vedado Tennis Club, desde luego...

Hoy habrá cambio en el lineup del team americano... Y Steppen, la tercera base, irá al box, en la esperanza de detener el ataque del equipo cubano... La concurrencia del jueves en «La Tropical» estableció un record moderno para entrada en días laborables... Hacía muchos años que 10,000 personas no abandonaban sus oficinas, en horas de trabajo, para ver cómo un pitcher tiraba bolas y strikes... A tal extremo estaba esto, que aun Don Blanco Herrera se negó a presentar a los New Yorks Giants y a los Cardenales en día de trabajo, temiendo que el anuncio del game no fuese suficiente atracción para los fans... El baseball amateur, pues, tiene mayor atracción en Cuba que el profesional —aunque esta verdad no la reconozcan todos los autores.

Los Tigres del Atlético de Cuba practicaron ayer en los terrenos del Cubaneleco, y, según Carlitos Alvarez, la novena reanudará sus actividades en la Liga Nacional en forma tan convincente que costará buen trabajo bajarla del segundo lugar... Esteban Hernández, que vive, siente y padece por la causa anaranjada, abunda en la misma opinión y va más lejos afirmando que, «si Natilla no recupera pronto su antigua velocidad, será víctima propiciatoria de sus muchachos»... Los clubs de la Liga Nacional presentarán muchas caras nuevas cuando el circuito unionista reanude sus actividades el primer domingo de septiembre... El día 21 se efectuará una importante reunión para tratar del schedule.

Los jugadores del team americano visitaron ayer por la tarde el monumento al Maine... Y al pasear por el Vedado admiraron el excelente campo de deportes que se está construyendo a la entrada del Vedado... Ya que hablamos de construcciones, en estos días se nos ha informado que el floor de la Universidad no estará listo para la temporada de juveniles... ¿Es cierto eso, Cristófol?... También nos hablan de que la piscina del Cubaneleco tendrá que apurarse un poco si desea estar ready para la gran fiesta que prepara Julito Fernández para el día 9...

Si Evaristo Ceñal consigue agregar al team de Regla los atletas que tiene pensado, la troupe reglana será el team a derrotar en la segunda vuelta del campeonato nacional de baseball amateur... Pronto se iniciará la justa interna de basket del Vedado... Raúl Canosa anuncia la contienda para la primera quincena de septiembre... Parece que, en definitiva, Jorge Jarro caerá en el equipo del Cubaneleco, al lado de algunos atletas del San Carlos... Y se dice que Manteca Cordal, Medina y los demás se unirán al club Fortuna... Incidentalmente, es posible que para los primeros días del mes de septiembre el team del club Fortuna juegue un match de exhibición (nocturno), en el stadium de «La Polar» contra las Estrellas de Garrido y Piñero... Esto, en homenaje a una artista de la radio... Bandujo dice que aunque el equipo del Miramar Yacht Club es favorito para ganar el campeonato de baseball inter-clubs que se efectúa en los terrenos de la Universidad, el team del Casino Español presentará mejor batalla en el futuro... Para ello está haciendo las prácticas debidas... Un deportista del Habana Yacht Club se apuesta 100 pesos al triunfo de la canoa yatista sobre Pennsylvania en la gran regata de mañana en el litoral... ¿Hay quien muerda este anzuelo?

Si Cuba gana invicta la serie mundial, es posible que el domingo 27 se efectúe un gran programa en el Stadium en honor de los jugadores y del manager León Rojas, ofreciéndose a los fanáticos un duelo entre los criollos y el team de la Marina que toma parte en la contienda de pelota de las Fuerzas Armadas... Hasta la Dirección General de Deportes han llegado peticiones de Cárdenas, San Antonio, Cienfuegos, Santa Clara y Oriente buscando matches de exhibición con el team cubano, pero, parece difícil que pueda complacérseles... Tan pronto termine la serie los atletas retornarán a sus respectivos teams... El viaje a Nicaragua podrá hacerse en noviembre, una vez terminado el baseball amateur... Y para febrero vendrá un equipo de México, traído por la DGND.

Los nicaragüenses han hecho buena liga con los cubanos en la serie mundial, y realmente se tratan como hermanos... Es curioso notar que en Nicaragua le dicen «manoplas» a los guantes... Pero, no hablan nada de que un pitcher está bolón cuando está wild... La próxima serie mundial se celebrará en Montreal, Canadá, o en Londres, Inglaterra... Ello se decidirá en la última reunión de la Federación Internacional... El costo del viaje de los equipos visitantes es de $5,500... Y los gastos de la serie de más de $7,000... Cada umpire gana 10 pesos por juego, lo mismo que los anotadores... Y a los players se les paga todos sus gastos de viaje y su manutención aquí...

El trofeo «John Moores», que se exhibe en «El Encanto», costó más de $5,000... Créalo o no... Y las medallas de oro que se brindan a los atletas contendientes tienen un valor de $15.00 cada una... Habrá medallas para los miembros del team ganador, así como para todos los campeones individuales... Lorenzo Nodarse, Ricardo Morales y otros miembros del team cubano de la Copa Davis llegarán a la Habana el lunes próximo por la vía aérea... Los criollos vienen satisfechos de su tournée y del tratamiento de que fueron objeto en Seabright... Pronto habrá una pista para carreras de autos en Regla... Rafael Galiana, mi hermano y asesor del deporte en la DGND, está tratando el asunto con las autoridades competentes... ¿Más de esto?... ¿Por qué no hace el favor de esperar hasta mañana?... ¿No ve usted que estamos en trabajos de la serie mundial?

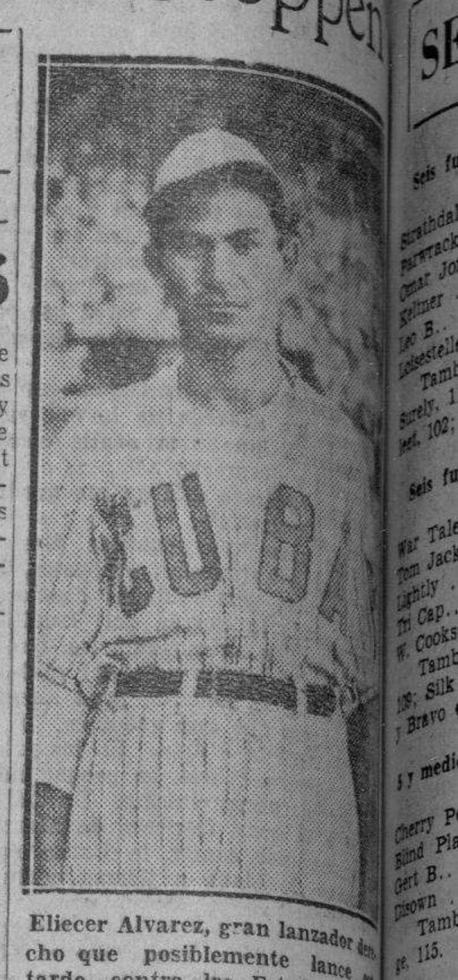

Eliecer Alvarez, gran lanzador derecho que posiblemente lance esta tarde contra los Estados Unidos.

CUBA-ESTADOS UNIDOS EN EL QUINTO MATCH

El coach de los yankees lleva a su infield a John Chapman que sustituye a Steppen

El joven y ligero equipo de los Estados Unidos, que según anuncia su manager Mr. Burcy, va mejorando por salidas invadirá nuevamente esta tarde el stadium Tropical para enfrentarse a la invicta selección de Cuba, en el quinto match de la Serie Mundial de Base ball amateur que se celebra actualmente en opción al trofeo John Moore.

En su primera oportunidad los cubanos vencieron con facilidad a los yankis, pero estos en su segundo juego, frente al poderoso equipo nicaragüense que en dos oportunidades ha ofrecido fuerte batalla a Cuba, se presentó en tan admirable forma, que poco faltó para que alcanzaran su primer victoria, no lográndola, como recordarán los fans, por los errores cometidos por el infield mientras el pitcher nica se presentó en tal forma que no permitió libertades a los hitters.

Desde el primer momento que los vimos practicar a los americanos señalamos, no como un equipo superior al de Cuba o Nicaragua, pero sí con recursos suficientes para, en cualquier momento, poder derrotarlos. La fatalidad de aquel débil comienzo de sus pitchers en su debut en la Habana hizo que los fanáticos formaran un juicio crítico desfavorable a sus aspiraciones, pero frente a Nicaragua los White Sox amateurs se superaron para hacer que los fans rectificaran su juicio.

Para esta tarde Mr. Burcy nos anuncia un nuevo pitcher, que ya conocen los cubanos, no como pitcher sino como tercera base. Se trata de Steppen, quien lanza con el brazo derecho y según nos dice Burcy, puede muy bien contener a la gruesa batería criolla para así poderse anotar su primer triunfo en este clásico. Su lugar en la tercera esquina será ocupado por Chapman, que hasta ahora se había mantenido como utility.

Los lanzamientos cubanos serán made by Eliecer Alvarez, el camagüeyano que viste el uniforme del Club Fortuna, y que tan brillante labor rindió en la primera vuelta del campeonato de la Liga Nacional de Baseball Amateur. Y no dudamos que el joven hurler de los fortunistas se crezca esta tarde, para tal vez ofrecer con Steppen otro duelo de pitchers como los que ya hemos presenciado en esta serie.

El juego comenzará a las tres en punto, sirviendo de home club el equipo del Tío Sam. Los precios de entrada serán igual que en los encuentros anteriores o sea, Grand Stand, cincuenta centavos. Miembros de las Fuerzas Armadas 25 centavos. Sol veinte centavos y Asientos de preferencias 20 centavos adicional. Los probables line ups para esta tarde.

Estados Unidos

Callahan, lf.
Forbes, 1b.
Ogden, rf.
Justice, 2b.
Chapman, 3b.
Burgette, cf.
Wothr, ss.
Anderson, c.
Steppen, p.

Cuba

Estévez, 2b.
Torres, cf.
Toyo, lf.
Minsal, 3b.
Cuervo, 1b.
Masiques, rf
Gutiérrez, c
González, ss.
Alvarez, p.

OSTERMUELLER VOLVIO AYER A VENCER: 6 POR 2

El lanzador de los Red Sox sigue resultando efectivo frente a los Senadores del Washington

WASHINGTON, agosto 18. (AP).— Los Red Sox del Boston, con Fritz Ostermueller continuando su paso efectivo contra el Washington, se apuntaron una victoria sobre los Senadores por score de 6x2. El zurdo del Boston había casi asegurado una lechada hasta el octavo inning, cuando con dos outs el cubano Estalella disparó un single para enviar a home a George Case, con la carrera de la honrilla.

Esta es la tercera vez que Ostermueller derrota al Washington en esta temporada.

BOSTON

	V.	C.	H.	O.	A.	E.
Doerr, 2b	5	0	1	1	3	0
Cramer, cf	4	1	2	2	0	0
Foxx, 1b	4	2	3	12	1	0
Williams, rf	3	1	0	2	0	0
Cronin, ss	3	0	1	1	3	0
Vosmik, lf	5	0	2	4	0	0
Tabor, 3b	5	1	2	1	2	0
Peacock, c	4	1	1	3	0	0
Ostermueller, p	4	0	0	1	2	0
Totales	37	6	12	27	11	0

WASHINGTON

	V.	C.	H.	O.	A.	E.
Case, rf	5	1	2	1	0	0
Lewis, 3b	4	0	0	0	3	0
West, cf	3	0	1	7	0	0
Estalella, lf	4	0	1	2	0	0
Gelbert, ss	4	0	1	1	4	0
Bloodworth, 2b	4	1	2	4	6	0
Vernon, 1b	4	0	0	10	1	1
Ferrell, c	4	0	2	2	3	0
Carrasquel, p	2	0	0	0	0	0
Myer, z	1	0	0	0	0	0
Palagyi, p	0	0	0	0	0	0
Masterson, p	0	0	0	0	1	0
Travis, zz	1	0	0	0	0	0
Total	36	2	9	27	18	1

z bateó por Carrasquel en el 8o.
zz bateó por Masterson en el 9o.

Anotación por entradas

Washington	000 000 011—2
Boston	000 011 103—6

Sumario:

Empujadores: Doerr, Cronin 2, Cramer, Estalella, Vosmik 2, Ferrell. Two base hits: Foxx, Tabor, Case, y Ferrell. Sacrifice: Ostermueller. Double plays: Lewis, Bloodworth y Vernon. Quedados en bases: Boston 12, Washington 9. Bases por bolas: Ostermueller 2, Carrasquel 1. Hits a Carrasquel 11 en 8 innings, a Palagyi a Foxx. Wild pitcher: Carrasquel. Pitcher derrotado: Carrasquel. Umpires: Grieve, Quinn y Mc Gowan. Tiempo: 1.55. Concurrencia: 10.000.

HAND BALL

—Herreiz sigue invicto.
—«Chucho» causó baja.
—Otro para Chocolate.

Anoche se celebraron solamente dos partidos del campeonato que para los seniors, están celebrando los asesores de ese sport de la Dirección General de Deportes, señores Montalvo, Mazorra y Collado. La pareja de «Chucho» Fernández y Alberto Juliach, del Deportivo Asturias, no se presentó, y según se nos dijo, fué por enfermedad de «Chucho». La pareja del Ferretero, compuesta por Manuel Aldama y Eugenio Garciarena, ganaron su partido por la vía del forfeiteo. Y para entretener al público, jugaron entre ambos un partido de exhibición, a veinte tantos.

Emilio Power y Cheo Herreiz, la pareja invencible del Club Atlético de Cuba, venció 30x21 al duetto del Club Nacional, integrado por Clemente Quintana y Jesús Fernández. El partido estuvo muy parejito durante la primera decena. En ella los Nacionales tuvieron el cartoning a su favor 10x8, pero después de un empate que hubo en doce, vino una tantorea de ocho tantos seguidos a favor de los anaranjados, y el partido cogió color. Quintana, como siempre, cambió con su compañero, pero se ha demostrado una vez más lo de siempre, que el «Chino» en la zaga no puede jugar porque no tiene «pega». Quintana, además tiene la falta de que siempre está criticando a su compañero y esto lo descompone.

En el partido final, Julio Jones y Eligio Villavigencio, le ganaron a Félix Fernández y Manuel Castro, 30x15 De salida los muchachos del Ferretero, arrancaron con una ventaja de cuatro tantos, pero con otra racha igual, empataron los del Instituto del Vedado. Luego hubo un empate en 5, y a partir de esta anotación, el partido se fué de calle derecha por la pareja bicolor, que tuvo cuatro rachas, dos de cinco tantos, cada una y dos de cuatro. Bebo estuvo muy efectivo en los cuadros graves y Choco, como siempre, tuvo a su cargo la agresividad en los cuadros alegres, Jones ha de ser el futuro campeón senior, si no este año el que viene y si es que tan injustamente, Wifredo Benítez, continúa descalificado como profesional.

Ahora hasta el miércoles, noche en que se sabrá quienes son los campeones. Esa noche jugarán Aldama y Garciarena contra Power y Herreiz. Si éstos pierden, se produciría un triple empate en el primer lugar. Si ganan los anaranjados, quedarán en segundo lugar Choco y Bebo.—PETER.

EL PROXIMO LUNES SE EFECTUARAN LAS JUSTAS DE NATACION

Un nuevo y animado show nos presentará la Asociación Atlética Femenina de Cuba el próximo lunes 21 en la piscina del Vedado Tennis Club, fecha en que se llevarán a efecto las competencias juniors de natación que en sus tres primeras ocasiones fueron pospuestas a causa de la lluvia.

En todas esos oportunidades pudo claramente comprobarse que los fanáticos estaban deseosos de ver en acción a ese prometedor conjunto de nadadoras juniors que aspiran a grabar sus nombres entre la selecta relación de nuestras estrellas de la piscina, y que, no lo dudamos, rendirán su mejor esfuerzo el lunes próximo por lograr obtener el triunfo final para el gallardete que representan.

Entidades del arraigo del Vedado Tennis Club, Miramar Yacht Club, Club Náutico de Marianao, Casino Deportivo de la Habana y se verán envueltas en ese magnífico meet que nos ofrecerá el máximo organismo deportivo femenino de Cuba

En los últimos días, según hemos podido comprobar todas las jóvenes nadadoras que tendrán a su cargo el animado show del lunes próximo, han practicado con gran esmero y puntualidad al objeto de poder ir a discutir el triunfo final en los mejores condiciones que de sus magníficas cualidades puede esperarse.

Además del atrayente programa de ocho eventos que ofrecerá por sólo cuarenta centavos, la Asociación Atlética Femenina de Cuba podrá presenciar una brillante demostración de Rafael Tejada, que tratará de mejorar el record nacional de 400 metros.

PROBABLES PITCHERS PARA HOY EN LAS GRANDES LIGAS

LIGA NACIONAL

San Louis en Cincinnati: Cooper (9-4) vs. Derringer (15-7).

Chicago en Pittsburgh: Lee (14-10) vs. Tobin (8-8).

New York en Filadelfia: Schumacher (7-8) vs. Beck (4-9).

Brooklyn en Boston: Pressnell (6-5) vs. Lanning (4-3).

LIGA AMERICANA

Filadelfia en New York: Ross (4-11) vs. Pearson (9-5) o Sundra (6-0)

Boston en Washington (dos): Auker (7-6) y Dickman (7-2) vs. Haynes (5-9) y Chase (7-15).

Detroit en San Luis: Newsom (13-9) vs. Kramer (7-12).

Cleveland en Chicago: Allen (6-6) vs. Lyons (10-5) o Rigney (10-6).

JOVENES CUBANOS A LA COMPETENCIA DE AVIONES DE JUGUETE EN EE. UU.

En el avión de las doce de ayer salieron en dirección a Miami los jóvenes Gastón Bernal y Fernández y Carlos Merlo y Loredo, para trasladarse inmediatamente a Tampa, donde se celebrará un concurso internacional de velocidad y resistencia de aeroplanos de juguete con motor.

Embarcaron también con idéntico fin los jóvenes Jesús Prats y Manuel Martínez.

Los señores Bernal y Merlo llevan un aeroplano modelo «Clipper», con motor de gasolina de un cuarto de caballo, construído por ellos; y los señores Prats y Martínez llevan también sendos aparatos de su construcción.

Los tres motores funcionan con nafta de la mina «Waldo» de Motembo, que fué el mejor en resultados de potencia y rendimiento en las pruebas que llevaron a efecto los noveles aficionados.

En uno de los ensayos llevados a cabo por Alfredo Gastón Bernal, su diminuto «Clipper» voló desde el aeropuerto de Columbia hasta Luyanó, a una velocidad de aeroplano de persecución.

La nafta que llevan los concursantes cubanos les ha sido facilitada por la compañía «Petrolera Nacional de Motembo, S. A.»

Esta competencia se celebrará bajo los auspicios del Club Aéreo de Tampa, Estados Unidos de América, y a ella fueron invitados por el Alcalde de la citada ciudad los constructores cubanos que han de asistir.

Los jóvenes Bernal, Merlo, Prats y Martínez, como representantes de Cuba, serán huéspedes de honor de la ciudad tampeña.

VENCEN LOS CHISOX

En Chicago:	C.	H.	E.
Cleveland	0	7	0
Chicago	1	3	1

Se jugaron 11 innings.

JONRONEROS

LIGA AMERICANA

Foxx, Red Sox	30
Greenberg, Tigers	20
Gordon, Yankees	19
Selkirk, Yankees	19

LIGA NACIONAL

Ott, Giants	24
Mize, Cardinals	20
Camilli, Dodgers	19

Sorteos Benéficos

FIJO
594
CORRIDOS
186 230

M.E.C.D. 2016

GRAN PARTIDO ESTELAR ESTA NOCHE EN EL FRONTON JAI-ALAI DE LUCENA

Cerrará la Unión Atlética su temporada de natación el martes 22

SELECCIONES por SALVATOR

PRIMERA CARRERA.—RECLAMABLE

Seis furlones.—Para ejemplares de 3 y más años.—Premio: 125 pesos.

STRATHDALE: Es la velocidad.

Strathdale .. .. .. 111 Su última debió dejarlo listo.
Parwack .. .. .. 101 Viene mejorando en cada salida.
Omar Jones .. .. .. 111 Finalizará fuerte al final.
Kellmer .. .. .. 111 Siempre alguna excusa que dar.
Leo B. .. .. .. 102 Es muy difícil que llegue aquí.
Lolesstelle S. .. .. .. 106 Es una posibilidad remota.

También correrán: Bude Choice, 102; Wanted, 97; Patricia Jean, 102; Surely, 111; Day Letter, 107; Sym Jack, 107; Unknown Worlds, 107; Loted, 102; Gay Tillie, 100 y Noreda, 97.

SEGUNDA CARRERA.—RECLAMABLE

Seis furlones.—Para ejemplares de 3 y más años.—Premio: 125 pesos.

WAR TALE: Si no llueve.

War Tale .. .. .. 114 Le perjudica mucho el fango.
Tom Jack Jr. .. .. .. 114 Este veterano deberían descansarlo.
Lightly .. .. .. 114 Con García y todo tiene chance.
Tri Cap .. .. .. 109 Hace dos meses que no compite.
W. Cookson .. .. .. 109 Corre todos los días de carreras.

También correrán: Mickey's Boy, 114; Lady Myrtle, 104; The Bouncer, 109; Silk Covering, 109; Dick Weidel, 109; St Etienne, 114; Ruth G., 104 y Bravo Caruso, 114.

TERCERA CARRERA.—RECLAMABLE

5 y medio furlones.—Para ejemplares de 3 y más años.—Premio: 125 pesos.

CHERRY POINT: Debe repetir.

Cherry Point .. .. .. 110 Esta vieja, en forma, es algo serio.
Blind Playdema .. .. .. 110 La velocidad, pero se raja mucho.
Gert B. .. .. .. 105 Un relámpago que se apaga pronto.
Disown .. .. .. 104 Perdió de repente su forma.

También correrán: Azabache, 102; R. L. Baker, 107 y Lugen Luggage, 115.

CUARTA CARRERA.—RECLAMABLE

5 y medio furlones.—Para ejemplares de 3 y más años.—Premio: 125 pesos.

UMA: En carrera muy difífil.

Uma .. .. .. 110 He perdido la confianza en ella.
Germinie III .. .. .. 104 Es otra muy poco de fiar.
Speedy Skippy .. .. .. 112 Al final viene como un tiro.
Oteebee .. .. .. 110 Un destello y a descansar.

También correrán: Trianón, 102; Young Playtime, 107 y Marjorie L. 105.

QUINTA CARRERA.—RECLAMABLE

5 y medio furlones.—Para ejemplares de 3 y más años.—Premio: 125 pesos.

WINNING WOMAN: Con pista seca.

Winning Woman .. .. .. 107 El peso que lleva es reducido
El Lugareño .. .. .. 105 Al final viene como un tiro.
Temperamental .. .. .. 107 Muy mejorada y peligrosa.
Swanky Miss .. .. .. 111 Prefiere la pista algo mojada.
Tairemus .. .. .. 112 Va perdiendo su forma.

También correrán: Spey Fox, 112; Golden Pigeon, 109; Baby Curls 107; Spoiled Boy, 114 y Hard Rock, 112.

SEXTA CARRERA.—RECLAMABLE

Seis furlones.—Para ejemplares de 3 y más años.—Premio: 125 pesos.

AL CARLYS: Está intransitable.

Al Carlyss .. .. .. 113 Todas sus últimas, estupendas.
Good Friday .. .. .. 114 Con la pista completamente seca.
Beautiful Gean .. .. .. 108 Yegua valiente; puede sorprender.
Masked Smile .. .. .. 103 Va ligerita, pero lo dudo.

También correrán: Major Sweep, 107; My Goodness. 107 y Best Buster, 108.

SEPTIMA CARRERA.—RECLAMABLE

Milla y 60 yardas.—Para ejemplares de 3 y más años.—Premio: 125 pesos.

DUTCHY: Es el más indicado.

Dutchy .. .. .. 112 Ha debido ganar sus últimas.
Probationer .. .. .. 110 Mucho cuidado con este niño.
Exceed .. .. .. 105 Su última fué pésima carrera.
Manor Lady .. .. .. 102 Mostró gran velocidad el domingo.

OCTAVA CARRERA.—RECLAMABLE

Milla y 60 yardas.—Para ejemplares de 3 y más años.—Premio: 125 pesos.

CANCEL: Siempre da la batalla.

Cancel .. .. .. 110 Aunque tiene las patas averiadas.
Whittle .. .. .. 115 Me parece que va para atrás.
Blondsure .. .. .. 175 En la milla no corre muy bien.
Kwamudi .. .. .. 115 Las patas se le resienten mucho.

También correrán: Midnikht Sta. 105 Keewatin, 105; Vitonina, 110; Ducaster, 105 y Titanical, 115.

La mejor apuesta de la tarde: AL CARLYS

RAMONCITO CRUSELLAS HA VENIDO A ENARBOLAR LA BANDERA QUE DEJO CAER EN EL 1934, ALBERTO INCLAN

La meta a que se propone llegar, es criar un caballo que repita la hazaña que consumó en Cleveland en el año 1925, el gran Andresito. Antillo Fernández Morell, que nunca ha rendido su espada, figura como complemento necesario de la gran aventura. Todavía pudiera volver Inclán, pues tan fácil no se olvidan las aficiones del turf

Por «SALVATOR»

En otra época, un viaje de Alberto Inclán en el mes de agosto hubiera indicado su presencia en Saratoga con la finalidad de adquirir una nueva Princesita con que reforzar la cuadra Caimito, que en unión de su socio Antillo Fernández Morell dirigía, pero continuado sinsabores fueron restándole su apetito por el deporte de los reyes, y ahora lo tenemos dirigiéndose a Berlín para figurar en el gran Congreso Médico que se celebra en Septiembre en la capital del Reich alemán.

Una de las cosas que más lamentó Inclán durante la época en que su entusiasmo por los caballos estaba al rojo vivo, fué la ausencia de figuras adineradas del tipo de Guillermo Zaldo, Julio Blanco Herrera y Ramoncito Crusellas dentro del deporte hípico, y recuerdo siempre las excusas que dieron estos dos últimos cuando Alberto les fajaba, alegando el prejuicio general contra la intromisión de los industriales en las justas de pur sangs, logrando tan sólo que Don Julio aceptara la Vicepresidencia a la vera de Inclán en el Club Hípico de Cuba.

Cuando el rey de los huesos inició su retirada de Moscú, dejando a Oriental Park simbólicamente en llamas, le remitió a su socio, Administrador del Central «Algodones», las pocas yeguas que no había regalado, y así sucedió que en Camagüey se mantuvo viva la llama sagrada del culto al thoroughbred, al iniciarse en gran escala Manolo Cadenas como criador, actividad que parecía destinada a desaparecer del todo.

¡Seis años ábrete!

Y hemos aquí, que, cuando menos todos lo esperaban, Ramoncito Crusellas no sólo se mete a criador de caballos en una escala aún superior a la fijada por Carlos Skarbrevik, Eugenito Sosa, Roberto Hernández Corujo y otros amigos, sino que en mérito a la tremenda actividad que despliega a favor de las temporadas hípicas, viene a sustituir en gran parte al que mereció en tiempos pasados el pseudónimo de Harry Payne Whitney cubano.

Y así lo vemos romper lanzas en pos de la subvención gubernamental al espectáculo invernal con la finalidad de devolvernos a la época de oro de Oriental Park; adquirir las yeguas y sementales de más pura sangre azul, comunicándose con los centros más acreditados de los Estados Unidos, y amigo siempre de hacer las cosas bien hechas, iniciar pour parlers con Antillo Fernández con la finalidad de lograr lo que en tiempos pretéritos el Caimito Stable en su finca de Anafe, en donde nacieron y se criaron Andresito, Carlota, Chambelona, Pilades, Al Livingston, Fifia y otros muy competentes cuban breds.

Cuando Ramoncito Crusellas se propuso figurar en las exposiciones avícolas y de ganado en Rancho Boyeros, fué necesario fundar una clase especial de prmios para su campeones, dándole una oportunidad a los restantes exhibidores de no ser totalmente eliminados, pues entre éstos no dejaba de figurar algún que otro personaje que no convenía mortificar del todo.

Vino viejo

Antillo Fernández Morell, que empezó a cultivar el pura sangre en época en que Alberto Inclán y Crusellas apenas conocían la existencia de algo que se llamaba un caballo de carrera, después de la retirada de Inclán, fué el que lanzó a Manolo Cadenas en la aventura de la recría en que ha producido caballos como Azabache y El Lugareño, y ahora con posibilidades mucho mayores, lo vemos a punto de establecer una sociedad con Ramoncito para el mejoramiento del ganado caballar en Cuba, lo que en otra época hubiera sido el sueño dorado de Inclán.

Con el amor al thoroughbred innato en él, se resistió Antillo a darse por vencido, y ahora lo vemos en una gloriosa aventura con Crusellas que no sabemos hasta qué lejos pudiera llegar; y ¿quién nos dice que el propio Inclán, volviendo sobre sus pasos, sintiendo surgir la pasión de la época de Pernia y Manolo el Pajarero, no venga a formar el tercer miembro de una sociedad que podría llevar honrosamente sus sedas a cualquier Hipódromo del mundo?

Para triunfar en la recría hay que gastarse dinero, cruzar lo mejor con lo mejor, criar al joven potro como si fuera un verdadero campeón de sangre azul, aprender con cada fracaso, estar convencido que la recría no es un negocio de pesos y centavos, y correr la gloriosa aventura de que un día, surja de un cruce el campeón del turf que derrote a los adversarios de su edad frente a la aristocracia de toda la inmensa nación americana.

Sublime placer

Los que han gozado de la vida y sus placeres, hastiados de ellos en gran parte, les falta algo nuevo que libar, el néctar de criar un verdadero caballo de carrera.

Alberto Inclán, cuando vió a Andresito en 1925 batir a sus rivales americanos en su primera salida al turf en Cleveland, ha sido quizás el único cubano que ha gozado ese triunfo, pues su socio Antillo Fernández no lo acompañaba aquel día.

Y a igualar y superar ese record se dirige ahora Ramoncito Crusellas, bien equipado de lo que se necesita para penetrar en el Walhalla reservado a los espíritus escogidos.

PUEDE SURGIR UN TRIPLE EMPATE EN LA JUSTA DE HAND BALL

Un triple empate en el primer lugar del campeonato senior de hand ball organizado por la DGND y que lucidamente se lleva a efecto en la ventilada cancha del «Palacio de los Deportes» se producirá si en la noche del miércoles la formidable pareja que componen Aldama y Garciarena, que defienden los colores del Club de Ferreteros, derrota a la campeona nacional y representante del Club Atlético de Cuba formada por Emilio Power y Cheo Herreiz.

Con aquéllas formará el trío la que tan brillantemente ha representado al Instituto del Vedado y que acopla a Bebo Villavicencio y «Chocolate» Jones».

Lo anteriormente expresado en señal del interés enorme que tendrá para la afición el programa del miércoles y en el cual con meticulosidad vienen trabajando los asesores Montalvo y Collado para presentar incentivos de tal magnitud que no podrán los fans tener otro remedio que asistir a la catedral cubana de los deportes.

En el caso de que ese triple empate se produzca, el campeonato quedará decidido mediante un round robin final que será de lo más sensacional. Mientras tanto, hágase el propósito de no perder la cartelera del miércoles.

"CREO QUE ESTA JUSTA ABRE NUEVOS HORIZONTES A LOS REMOS EN CUBA", DECLARO A SU LLEGADA, MR. G. MACK

Lucen en forma estupenda los remeros del Penn Athletic Club, que llegaron ayer en avión a nuestra capital. Por la tarde realizaron unas prácticas en aguas del río Almendares

Por el avión de la tarde llegaron ayer los remeros del Pennsylvania Athletic Club. Al frente de los mismos viene un deportista distinguido, mister George Mack, coach del equipo. Antes de examinarle su equipaje, sin quitarse el efecto del viaje aéreo, abordamos al distinguido deportista, pidiéndole unas declaraciones sobre la competencia del domingo, evento deportivo extraordinario, primera justa que se ofrece en Cuba de carácter internacional en el difícil deporte de los remos.

«Creo que esta justa abre nuevos horizontes a los remos en Cuba —comenzó mister Mack—. La importancia de esta competencia es enorme y para los cubanos, buenos deportistas, de los que tengo las mejores referencias por parte de Mr. Rusty Callow y Ed. Leader. Es una gran cosa para Cuba que el notable instructor de Yale esté prácticamente aplatanado, única palabra que conozco en español y que me la acaba de enseñar that fellow, with the flower and the tomate face, I mean mister Posso. Leader es una personalidad enorme en el deporte americano y según me dicen ya ha estado en Cuba varias veces».

«Aunque todavía no he podido formarme planes para el futuro, cabe suponer que esta competencia que se inicia el domingo, en vuestro bello Malecón, que contemplé desde el avión, sea la primera de una serie de justas de remos internacionales. Rusty Callow siente grandes simpatías por Cuba y por el Habana Yacht Club. Me ha hablado siempre con gran encomio de mister Almagro y los hermanos Morales, recuerda con cariño sus temporadas pasadas en Cuba. Otro tanto puedo decir de Spunn. Fred, siente la nostalgia de las noches cubanas, tachonadas de estrellas y propicias al romance. Conozco de referencias, el alto espíritu del Yacht. Su cooperación a esta competencia, su deseo de llevarla a cabo, any how, habla muy alto en favor de su entusiasmo deportivo. Por mis comunicaciones con la Dirección General de Deportes, sé que es un organismo, siempre «on the leve», que propende al mayor auge deportivo nacional.»

Interrumpimos la charla amable y simpática con mister Mack, que con la cooperación de Pepe Almagro traemos a estas columnas, pues tenía que trasladarse al Yacht Club, donde se hospeda toda la delegación deportiva.

Atletas extraordinarios

Lucen en forma estupenda los remeros del Pennsylvania Athletic Club. Ayer mismo, en las últimas horas de la tarde, paletearon en el río Almendares y su forma impresionó a los muchos fanáticos que presenciaron su primera práctica en aguas cubanas. Hoy de mañana saldrán por la ruta para familiarizarse con el curso de la competencia. La elevada estatura de sus oarsmen y su fuerza, se destacan a primera vista. En general el crew americano luce de alta eficiencia y su boga es de gran ritmo.

Muy bien el Yacht

La representación criolla, el equipo del Habana Yacht Club, realizó una brillante meta el jueves. Aunque remaron mayor distancia que la oficial, la labor que realizaron los remeros yatistas fué de gran eficiencia. Leader salió satisfecho de esta meta y ayer, que el mar estaba muy tranquilo, efectuó otra práctica caliente. Nuestros muchachos se presentarán en su mejor forma el domingo.

En todos nuestros círculos deportivos reina enorme entusiasmo por esta competencia de remos. Los fanáticos están comprando rápidamente asientos en las graderías situadas al final de la justa, que al precio de cuarenta centavos están a la venta en el Vedado Tennis, Jaimanitas y Habana Yacht Club, así como en las casas de efectos de sports. El pueblo presenciará el domingo un evento internacional de alto prestigio, gratis. Desde el muro del Malecón, en toda su extensión, puede presenciarse la gran regata que se iniciará a las ocho y media de la mañana.

GRAN PROGRAMA DE BOXEO AMATEUR EN LA ARENA CRISTAL

Eduardo Queris contra Rubén Aldama en uno de los bouts a la distancia de 5 rounds

Esta noche tendrá lugar en el ring de la «Arena Cerveza Cristal», el segundo programa semanal de boxeo amateur, en opción al Campeonato de los «Guantes de Oro». Y este gran programa que se le brindará esta noche a los aficionados, se distingue de los otros, en que en los cinco encuentros estrellas que se efectuarán a la distancia de cinco rounds, veremos frente a frente boxeadores de distintas procedencias, lo que le da un sello de sensacionalidad al programa, ya que las «claques» o «hinchas» pondrán su entusiasmo al rojo vivo, al ver a sus favoritos en el ataque.

En el primer encuentro a cinco rounds de la noche se enfrentarán Eduardo de La Torre, del Vedado, contra Obdulio Crespo, de Marianao, ambos de 118 libras.

En el segundo match de la noche a cinco rounds, Eduardo Queris, uno de los gallos de la Cuadra de San Juan de Dios, contra Rubén Aldama, de la Academia Nacional, Felipe Estévez confía en el triunfo de su gallo, pero Aldama es un feather difícil de conquistar, lo que quiere decir que para ganarle habrá que echar el resto.

Otra de las peleas estrellas será la de Baby Scull, de la Ruta 19, contra Juan Antonio Guerra, de la Academia Nacional, dos welters que se fajarán de campana a campana.

En el semi-final, Juan Arango, atleta libre, contra Manuel Martínez, uno de los pesos ligeros más peligrosos que hay en la Academia Nacional.

Además de todos estos encuentros, se efectuarán siete peleas preliminares a la distancia de tres rounds. Y en dos de los matches veremos a los atletas de Buenavista; Jesús Hernández y Jorge Menas, quienes serán enfrentados con Alberto Yanes, el primero, y con Martín Capite, el segundo.

En otros de los turnos de primera hora, se enfrentará Emilio López contra Rolando Delgado; Gabriel Tejedor y Ramón Betancourt; Jorge Caula y José Torriente; Otto Muñoz y Evelio Sanz y José Begejas con Armando Abreu.

Mañana domingo se brindará otro programa del Campeonato de los «Guantes de Oro». Cartel de doce peleas, pero con cinco Star-Bouts todos ellos muy interesantes. En el turno estelar. Mario Baeza, contra Gregorio Gutiérrez, la pelea que estaban deseosos de ver los aficionados que simpatizan con esos muchachos.

También peleará Bertico Ramos con Cándido Pacheco; Santo Hernández contra José Ferrer; Delfín Mesa con Manuel Navarrete; René Cantero, el hermano de Chile, contra Agustín Jiménez y J. Alvarez Mera frente a Jesús Riverón.

JAI ALAI

PROGRAMA OFICIAL PARA LA FUNCION DE HOY

(A las ocho y media de la noche)

PRIMER PARTIDO A 25 TANTOS
Ugalde y Hugues, blancos, contra Creus y Arrondo, azules. (A sacar ambos delanteros del cuadro 10).

PRIMERA QUINIELA A 6 TANTOS
Gabriel, Elizondo, Argárate, Uriona, Ermúe, Egozcue.

SEGUNDO PARTIDO A 30 TANTOS
Egozcue y Ermúa, blancos, contra Elizondo y Uriona, azules. (A sacar del 10, ambos delanteros).

SEGUNDA QUINIELA A 6 TANTOS
Andrés, Emilio, Eugenio, Areitio Irigoyen II, Maguregui.

TERCER PARTIDO A 30 TANTOS
Emilio y Areitio, blancos, contra Andrés y Maguregui, azules. (A sacar del cuadro 10).

SE INICIO AYER POR LA TARDE LA REGATA MIRAMAR - MATANZAS

Mañana correrán los snipes. Hay entusiasmo por este evento en la **Ciudad Dormida**. Detalles

Por TORREBUENO

Ayer tarde se hicieron a la mar los yates cruceros, inscriptos para la primera competencia velera de largo metraje en aguas territoriales, con vocadas por la Flota de Cruceros, rumbo a la hermosa bahía de Matanzas.

Como ya publicamos en su oportunidad, con motivo de estas regatas la ciudad dormida vivirá mañana domingo unas horas de intensa agitación deportiva.

En primer lugar los yates comenzarán a arribar desde esta tarde en adelante y es muy posible, si las condiciones del viento no son muy propicias, que algún barco llegue mañana domingo.

En segundo lugar, a las diez de la mañana del domingo, se celebrarán frente a la playa de Bellamar justas de snipes entre la flotilla del Miramar Yacht Club.

La sociedad femenina Matanzas T. Club ofrecerá a los contendientes e invitados de honor una estupenda fiesta, con almuerzo bailable.

Los yates discutirán el trofeo donado por el entusiasta sportman doctor Antonio Botet, dueño del «Bellamar II», que también toma participación en las regatas.

Los snipes lucharán en opción a las medallas gentilmente donadas por la vieja institución Liceo de Matanzas, gracias a su Presidente y Director respectivamente, los doctores Antonio J. Font Tió y Juan Flor Jorganes.

Esta noche el M. T. C., brindará un baile en su elegante edificio del quartier de Bellamar.

Los barcos que salieron ayer son los siguientes: Golacamm, del comodoro Alfonsito Gómez Mena; Albatros, del doctor Sordo: Bicho Malo II, de los hermanos Núñez Bustamante; Polux II. de Remigio Hernandorena y el Bellamar III, del doctor Antonio Botet Simeón.

Manolo Jarquín, nuestro queridísimo compañero, que ha realizado una formidable campaña en pro de este evento, es el máximo leader del acontecimiento en la gentil Yucayo.

Hoy saldrá hacia Matanzas Rafael Posso, quien estará breves horas, pues mañana tendrá que actuar en las regatas de remos como referee.

Posso dió la salida ayer a los cruceros, siendo despedidos los lobos por numerosos familiares y socios del Miramar.

JABEANDO

—Se nos fué Chocolate.
—Manolo, en un lío.
—Lalo, descubierto.

Por EL VIEJO MAESTRO

Ya está Baby Oriental en la Habana.

Parece que se acabaron los carnavales por Santiago de Cuba, y el muchacho se cansó de gozar en las fiestas de Carnestolendas.

Y ha tenido suerte. Porque no hizo más que llegar, y lo firmaron para pelear el día 2, del próximo mes, contra el Campeón Joe Coego.

x x x

Ayer dijo Pincho, por sus diez minutos de la Academia Crusellas, que el boxeador que tenía el carnet número uno, era Lalo Domínguez.

Tip que nosotros repetimos aquí, porque la Vieja Candileja se ha llegado a creer que los años son copas de agua que pasan por el mármol sin dejar huellas, y sigue en el plante, igual que hace quince años.

Sí, hombre, sí, que despierte.

Jess Losada se marchó por la vía de los aires a Venezuela.

x x x

Y con él se llevó a Kid Chocolate, que irá a preparar a Simon Chávez, para sus próximos encuentros.

Losada, indudablemente, es un hombre vivo para el negocio. El imán de «Choco» le puede servir de mucho a Chávez. La popularidad mundial de Eligio Sardiñas, pudiera ser más atracción que la derecha de Chávez.

x x x

En nada se ha enfriado la amistad de Malayo con Pargas.

Continúa tan íntima como siempre Y si no pregúntenselo al propio Malayo, que ya entró en la moda cubana, y anda por ahí con un jacket de última...

x x x

Angel Vega se ha creído de verdad que es un Dios en el boxeo.

Constantemente está diciendo: «Dejar venir a mí los niños».

Y todavía no le han hecho la gracia.

x x x

El boxeo es una de las cosas que por mucho que se extremen sus Asesores, no puede andar muy bien.

Prueba al canto: Que cuando le exijan andar derecho a los seconds, vemos muy mal al amigo Carlos Struch.

Y también a Pata Chula, que se gasta un paso más chévere!...

x x x

Manolo Fernández se ha buscado el odio de todos los camagüeyanos por una carta que publicó en la Habana, a raíz de la última pelea entre Young Souval y Alejandro Yanes, en la ciudad de los Tinajones.

Por eso es que Manolo anda diciendo por ahí, que no va a Camagüey ni a coger centenes... «Porque en la tierra de Herrero dan los centenes con el puño cerrado.»

Ahora tenemos boxeo tres veces a la semana. Una colocación cómoda que se ha buscado Luis Felipe Gutiérrez, quien ahora está trabajando todo lo que dejó de hacer en tiempos idos.

Todo se paga en la vida, viejo. ¡Fastídiate ahora!...

Lázaro Cárdenas debutó el jueves en el Campeonato de los Guantes de Oro, y a pesar de que no dió lo suficiente para ganar, le dieron el triunfo los jueces. Seguramente que uno de ellos fué Fray Nano.

Que es el único que ve ganar siempre a los mexicanos.

SE REUNIRA ESTA NOCHE LA LIGA SOCIAL PARA TRATAR DEL VOLLEY BALL

El miércoles último terminó la contienda en la Zona de la Habana, por el Campeonato Junior Nacional de Volley Ball de 1939, de la «Liga Social de Amateurs de Cuba», contienda organizada por la Federación Nacional de ese deporte, entidad que preside el entusiasta Teniente Rafael Usatorres.

El «Club Deportivo Medina» clasificó como Campeón habanero, y en verdad que el equipo mereció la victoria; no solamente porque demostró con creces su superioridad, sino porque a mediados del schedule—después de una pobre arrancada—enarboló el estandarte con el emblema de Verdún: «No pasarán», y desde entonces cerró vigorosamente la brecha que lo separaba del lugar de honor, no perdiendo en lo adelante un solo partido.

La serie final inter-zonas, que enfrentará al «Medina» con el «Villaclara Tennis Club», Campeón del Interior, se efectuará, seguramente, en las fechas de 26 y 27 de este mes, en la capital de las Villas. Todos los detalles de esta serie final se ultimarán en Junta que hoy sábado, a las 9 de la noche, celebrará la Federación con los Delegados de los dos ganadores de Zonas.

Es casi seguro, que esta serie final se efectúe íntegramente en Santa Clara, pues el «Medina» está dispuesto a ello, y es deseo de la Federación que como el Volley comienza ahora a practicarse en el interior, los villaclareños tengan el chance de ver los juegos por una championabilidad junior de Cuba, en el lindo deporte de la net en el aire.

LOS SEIS DE LA FAMA

Player, Club	J.	V.	C.	H.	Ave.
DiMaggio, Yank	78	296	67	117	.395
Foxx, Red Sox.	100	378	106	139	.368
Mize, Cardinals	106	394	75	139	.353
Johnson, Athl.	111	404	90	139	.344
Arnovich, Phil..	104	387	55	132	.341
Bonura, Giants	105	393	71	132	.336

TRES GRANDES PARTIDOS ESTELARES SE OFRECEN HOY A LOS FANATICOS EN LA FUNCION DEL "HABANA-MADRID"

Pedrito y Navarrete en el turno de apertura. Epifanio pesará mucho en la decisión del segundo turno. Excelente será el match final combinado para esta tarde en la Bombonera

Función magnífica será la de hoy en el Habana-Madrid. Tres partidos de primera fila, con estrellas en todos los turnos, platos fuertes que con seguridad atraerán enorme cantidad de público a la fresca Bombonera de Belascoaín y Sitios.

La presencia de Pedrito y Navarrete en el match inicial significa claramente que será este un partido de enorme atracción. Por que estos dos muchachos se encuentran en magníficas condiciones y porque combinados resultan difíciles de derrotar. Por otra parte. hay que considerar que Aguinaga y Azpeitia están preparados para la lucha recia que les espera y por ello el partido de apertura resultará tan interesante como los demás.

El Maestro Epifanio estará en cancha en el segundo para auxiliar a Valenzuela a tratar de ganar ese encuentro sensacional que será un estelar más en esta función de puros atractivos que ofrece hoy la Empresa del Habana-Madrid. Quique y Epifanio son suficientemente bien conocidos para que sea necesario hacer aquí un elogio de sus facultades, pero conviene hacer constar que Montes está subiendo como la espuma y que Rementería hace tiempo que es un zaguero seguro y difícil de vencer.

Por tanto, habrá otra batalla recia a segunda hora. Para coronar dignamente esta función espectacular se ha combinado otro gran match. Iturrino y Aníbal. Constante y Uria, dos parejas de gran arrastre y popularidad. Benitín tendrá en el Acróbata un gran compañero pero Constante y Uria no se quedan a la zaga de aquéllos y la combinación azul luchará en la cancha poniendo a contribución todo su brío y todo su empeño por salir vencedores.

Una función que producirá un lleno extraordinario en la fresca Bombonera.

Programa de la función de esta tarde que comenzará a las 3.30

Primer partido a 25 tantos: Aguinaga y Azpeitia, blancos, contra Pedrito y Navarrete, azules. A sacar los primeros del 15 y los segundos del 14.

Primera quiniela a 6 tantos: Pedrito, Aguinaga. Navarrete, Azpeitia, Valenzuela y Montes.

Segundo partido a 30 tantos Valenzuela y Epifanio, blancos, contra Montes y Rementería, azules. A sacar los primeros del 15 y los segundos del 14 y medio.

Segunda quiniela a 6 tantos: Epifanio, Rementería Iturrino, Uria, Aníbal y Constante.

Tercer partido a 30 tantos: Iturrino y Aníbal, blancos, contra Constante y Uría, azules. A sacar ambos del catorce y medio.

Resultado del programa de ayer tarde

Primer partido

	Tantos.
Severino y Solá, blancos.	19
Torres y Abando, azules	25

Ganador: azules.

Primera quiniela

Ganador: Abando.

Segundo partido

	Tantos.
Valenzuela y Azpeitia, blancos. .	29
Montes y Navarrete, azules	30

Ganador: azules.

Segunda quiniela

Ganador. Azpeitia.

Tercer partido

Salvador y Malluquiza, blancos .	30
Pascau y Buendía, azules . . .	23

Ganador: azules.

NUEVO DUELO DE EXTRA INNINGS DE BEES-DODGERS

Una carrera sucia en el acto décimo cuarto decidió el match a favor de los de Boston

BOSTON, agosto 18. AP.—Una carrera sucia en el décimo cuarto acto dió a los Bees del Boston una victoria de cuatro por tres sobre los Dodgers del Brooklyn, hoy, y terminó abruptamente un juego que podía haber igualado el record de extra innings que sostienen ambos teams.

Después de seis innings sin anotación los Bees colocaron la carrera de la victoria en base en el décimo cuarto, y entonces Johnny Hudson fumbleó una rolta de Rabbit Warstler y tiró mal, metiendo la bola en el dogout de los Dodgers, para llevar al corredor a segunda. El emergente Al López fué transferido intencionalmente y J. Sullivan pudo llegar safe a la inicial en un bunt, llenándose las bases. Entonces el emergente Al Simmons elevó un sacrifice fly a lo profundo del center field, para empujar a Warstle con la carrera del triunfo.

BROOKLYN

	V.	C.	H.	O.	A.	E.
Coscarart, 2b . . .	5	0	1	2	8	0
Lavagetto, 3b . . .	6	1	2	0	1	0
Walker, cf	5	0	0	9	1	0
Parks, rf	6	0	1	5	0	0
Camilli, 1b	4	1	2	17	1	0
Koy, lf	6	0	0	0	0	0
Hudson, ss	6	1	1	3	2	2
Hayworth, c . . .	2	0	0	1	0	0
Todd, c	2	0	1	1	0	0
Almada, xx . . .	0	0	0	0	0	0
Phelps, c . . .	2	0	1	2	0	0
Fitzsimmons, p . .	1	0	0	0	2	0
Stainback, x. . .	1	0	1	0	0	0
Hutchinson, p . .	3	0	0	0	3	0
Totales. . . .	49	3	10	Y40	18	2

x bateó por Fitzsimmons en el 7o.
xx corrió por Todd en el 1o.
Y 1 out cuando se anotó la del triunfo.

BOSTON

	V.	C.	H.	O.	A.	E.
Cooney, cf	6	0	1	5	0	0
Simmons, zzz . . .	0	0	0	0	0	0
Garms, rf	5	1	3	4	0	1
Hassett, 1b . . .	6	0	0	19	1	0
Cuccinello, 2b . . .	6	0	2	3	4	0
West, lf	5	1	2	0	0	0
Majeski, 3b . . .	4	1	2	3	4	1
Outlanw, z . . .	0	0	0	0	0	0
Sisti, b3 . . .	1	0	0	0	1	0
Warstler, ss . . .	6	1	1	1	4	0
López, zz . . .	0	0	0	0	0	0
Masi, c	4	0	0	7	2	0
Sullivan, p . . .	6	0	1	0	4	0
Totales	49	4	12	42	20	2

z corrió por Majeski en el 11o.
zz bateó por Masi en el 14.
zzz bateó por Cooney en el 14.

Anotación por entradas

Brooklyn. . .100 00 200 000 00—3
Boston . . .010 101 000 000 01—4

Sumario:

Empujadores: Stainback 2, Warstler, Majeski, Cuccinello, Simmons, Two base hits: Camilli, Todd, Majeski, Cuccinello, Garms. Three base hit. West. Sacrifices: Majeski, Simmons. Double plays: Walker a Camilli; Hassett, Warstler y Hassett; Majeski y Cuccinello. QuedQados en bases: Brooklyn 9. Boston 11. Bases por bolas: Fitzsimmons 1, Hutchinson 3. Sullivan 5. Strike outs: Fitzsimmons 1. Hutchinson 3. Sullivan 8. Hits a Fitzsimmons 8 en 6 innings; a Hutchinson 4 en 7.1-3; ings. Wild pitch: Sullivan. Perdió: Hutchinson.

DERROTO EL FILADELFIA AL EQUIPO DE LOS NEW YORK GIGANTES: 5 POR 2

FILADELFIA, agosto 18. (AP).—Kirby Higbe mantuvo su jettatura sobre los Gigantes del New York, derrotándolos por score de 5 x 2, para dar una victoria a los Phillies.

La semana pasada Higbe dejó en dos hits a los Gigantes, derrotándolos, y a principios de la temporada, jugando con los Cubs, también los dominó para ganar.

Anotación por entradas

		C.	H.	E.
New York . .	010 100 000—	2	5	2
Filadelfia . .	310 010 00x—	5	12	1

Baterías: Lohrman, Salvo y Danning; Higbe y Millies.
(Home run: Danning).

EXISTE GRAN INTERES PARA EL TE BAILABLE DEL NAUTICO, MAÑANA

A juzgar por el creciente entusiasmo de la juventud del simpático y floreciente «Club Náutico de Marianao», el te bailable del domingo, será el mas animado y divertido de todos cuantos se han celebrado por esta sociedad de la playa, en la presente temporada veraniega, que ha sido, como hemos dicho en otra ocasión, temporada de éxitos para la Directiva que preside el caballeroso amigo Carlos A. Fernández Campos.

Este te bailable dará comienzo a las seis, con la conocida orquesta de los Hermanos Castro, que harán las delicias de los bailadores hasta las diez de la noche, ejecutando un variado programa musical.

Es el «Club Náutico de Marianao», el lugar de cita de las familias habaneras en la tarde del domingo.

BALOMPIE

—Los cubanos solicitados.
—El juego del domingo.
—Impresión de Azúa.

Las autoridades balompédicas de la República de Colombia, se encuentran más que interesadas en que la Selección Habana, se presente en distintas localidades de dicho país, antes de marcharse para otros lugares en los cuales tienen ya compromisos.

Uno de los más interesados es Cali, lugar donde hace dos años el Deportivo Centro Gallego conquistó uno de sus más resonantes triunfos, con el título de invicto contra poderosos equipos de la Argentina, México, etc., y en cuyo lugar tuvimos la desgracia de perder uno de los valores futbolisticos más grandes de Cuba, Sergio Alonso.

Una Comisión presidida por el señor Daniel Mallarino, Presidente de la Liga del Valle, en Cali, ha ido expresamente a Bogotá con el fin de entrevistarse con los Delegados cubanos, en un esfuerzo máximo para negociar la visita de los criollos a Cali.

Los informes que remtie el compañero Azúa, Delegado de la Dirección General Nacional de Deportes en la Selección Habana, sobre los árbitros de Colombia, nos indica que en aquel lugar los colegiados no tienen carácter para imponer sus decisiones, dando motivo con ello, que en los dos primeros programas de la Serie Internacional que se está celebrando hayan actuado muy mal, provocando la protesta del público que asiste a esos partidos y que fluctúa entre treinta a cuarenta mil fanáticos del balompié, ya que en los programas de poca importancia, presencian esos encuentros unas cinco o seis mil personas.

Barranquilla vs. Selección Habana es el programa de mañana en Bogotá. No queremos perder la ocasión de significar la importancia de este primer encuentro de los cubanos, por la rivalidad que existe entre barranquilleros y cubanos por los hechos sucedidos en Barranquilla hace dos años Claro que ahora en Campo Neutral como es Bogotá, y sabiendo las autoridades deportivas de esa Ciudad lo sucedido en aquella fecha, no permitirán la repetición de los hechos, y ante la impaciencia de nuestros fanáticos, la Dirección General Nacional de Deportes, ha pedido a su Delegado, que cablegrafíe al Stadium Cerveza Tropical el resultado de ese encuentro, para que cuando se esté celebrando el evento de la Serie Mundial de Base Ball, se pueda saber inmediatamente que haya terminado.

TEJADA Y HERRERA EN DUELO CUMBRE EN 1,500 METROS

Un conglomerado de estrellas tomará parte en las justas para seniors del máximo organismo

El próximo martes, día 22, terminarán las actividades de la Unión Atlética de Amateurs en natación, por la presente temporada, con la celebración de las justas seniors, organizadas por el Comisionado en el deporte, Halley Franca.

El año de 1939 ha resultado uno de los mejores en este sector para el máximo organismo de los deportes amateurs en Cuba. El éxito obtenido en las competencias anteriores de juveniles y juniors, es de esperar en los eventos finales de temporada del martes, que presentarán lo mejorcito entre los atletas que brillan en la natación.

Entre los eventos que constituyen el programa semi-olímpico de las justas seniors unionistas, se destaca el de 1,500 metros. Y el motivo para ello es el duelo entre Rafael Tejada, representante del Vedado Tennis Club y Alfredo Herrera, defensor de las sedas del Miramar Yacht Club, vencedor en todas las competencias en que ha tomado parte este año. Ambos nadadores, figuras destacadas de la temporada, se disputarán la supremacía en esta distancia, figurando como contrarios en el grupo, E. Posso, Mariano Pratts y Pepín Fernández. Y más de dos fanáticos están interesados en presenciar el duelo que habrá de entablarse entre estas estrellas para apuntarse la victoria mas importante de la categoría superior.

A. Longa, de la célebre batería del Yacht Club, y Fernández Araoz, del Vedado Tennis, constituyen en los 100 metros de espaldas la máxima atracción. En los 200 metros de pecho el hermano del primero, producto de esta temporada, luchará contra un buen grupo encabezado por Camacho y Pertierra, del Vedado, y Alonso del Miramar.

El diving reune al campeón junior del año pasado, July Dávalos, que en unión de Castillito y Suárez figura como la combinación que presentan los marqueses, y al campeón junior de 1939, E. Gorrín, del Habana Yacht Club. Tejada y Herrera repetirán e duelo luego en los 40 metros, y éstos son los puntos principales del programa de natación senior del Unión, que puede considerarse como final perfecto de la temporada.

La piscina de los azules del Vedado Tennis, que ha sido el escenario magnífico de todos los eventos importantes del año, será el lugar de cita el martes de la semana entrante, donde se ha de efectuar el programa senior.

El orden de los eventos, y los atletas que participan en cada uno de ellos, es el siguiente:

FINALES

100 metros de frente

E. Lecourt, HYC; José Carrillo, HYC; Alf. Longa, HYC; Orfilio Capote, VTC; J. M. Fernández, VTC; M. Prats, VTC.

200 metros de pecho

J. E. Alonso, HYC; E. Longa, HYC; J. Maciá, HYC; J. L. Silvere, HYC; H. Pertierra, VTC; J. Camacho, VTC; J. A. Galdo, VTC.

1,500 metros

A. Herrera, MYC; E. Posso, HYC; R. Tejada, VTC; M. Prats, VTC; J. M. Fernández, VTC.

100 metros de espalda

A. Longa, HYC; W. Valdés Fauly, HYC; G. Fernández Araoz, VTC; R. Tejada, VTC; O. Meruelos, VTC.

400 metros

A. Herrera, MYC; W. Martínez, HYC; M. Seigle, HYC; R. Tejada, VTC; M. Prats, VTC; J. M. Fernández, VTC.

Diving

R. Loyola, MYC; E. Gorrín, HYC; E. López Oña, HYC; J. Castillo, VTC; J. Dávalos, VTC; M. Suárez, VTC.

Relevo 4 x 200

Habana Yacht Club y Vedado Tennis Club.

SE EFECTUARAN EL DIA 22 LAS COMPETENCIAS DE LEVANTAMIENTO DE PESOS

El martes 22, en la «Arena Cerveza Cristal», a las nueve de la noche se efectuarán las Competencias Nacionales para Novicios de 1939, organizadas por la «Federación Nacional de Amateurs de Levantamiento de Peso de Cuba», dependiente de la «Liga Social de Amateurs de Cuba».

El lugar escogido en definitiva por la Federación, es un acierto indiscutible, por cuanto no puede ser más céntrico o bien situado para poder llegar a él con comodidad desde cualquier parte de la Capital.

Ya hemos dicho que para estas justas se han inscripto nada menos que 25 magníficos atletas novicios, que se disponen a rendir el máximo esfuerzo por obtener los títulos nacionales y medallas que se discuten.

El precio de entrada a silla del ring costará solamente veinte centavos. La admisión a gradas solamente valdrá 10 centavos. Las damas disfrutarán de libre acceso, y, para recibir completa esta gentileza de la Federación podrán sentarse en silla del ring sin costo alguno.

Los atletas inscriptos deben pasar a reconocerse por los médicos de la Dirección de Deportes, cualquier mañana, desde las ocho de la mañana, por el Palacio de los Deportes, en donde habrá servicio médico de guardia, a ese fin. Hasta el lunes pueden hacerse los atletas el reconocimiento facultativo. Pasado ese día, el que no hubiere sido reconocido por los médicos, no podrá competir.

El acto de pesar a los atletas se efectuará de siete a ocho del mismo martes,—día de la competencia—en la propia «Arena Cristal».

M.E.C.D. 2016

MUY EN BREVE SE DARA TERMINO A LA CONSTRUCCION DEL HERMOSO PALACIO-AYUNTAMIENTO DE CANASI

LAS FIESTAS EN HOMENAJE A LA CARIDAD DEL COBRE HAN SIDO POSPUESTAS EN PERICO

El Padre Puig deberá oficiar ese día en Colón. Tendrán efecto el primer domingo después del día 8 de Septiembre. Preparando un coro para dichos actos. Señorita operada

Hemos sido visitados por el ilustrísimo Cura Párroco de la ciudad de Colón, señor Eduardo Puig, persona altamente estimada en esta sociedad. Con motivo de gozar de permiso el Padre Silverio, Cura en propiedad de esta Parroquia, se ha hecho cargo de la misma el padre Puig, persona que ha desempeñado esta interinatura otras veces, lo que ha sido más que suficiente para ganarse el afecto de esta feligresía por su fino trato y delicadeza. El objeto de su visita no fué otro que invitarme para integrar el coro que se propone formar por damas de este pueblo, auspiciado por una distinguida profesora de Colón, que dirigirá los ensayos, para preparación de las fiestas eclesiásticas que se llevarán a cabo en la fecha de la Caridad del Cobre el día ocho de Septiembre y que se aplazará en ésta para el primer domingo después del día ocho, por tener que celebrarla en dicho día el referido sacerdote en Colón. La Cronista le ofreció su humilde concurso con el mayor gusto.

Un Laboratorio

Los estimados doctores José Manuel Ascuy y Pedro Pablo Arrieta, han fundado un costoso y eficiente laboratorio para toda clase de análisis, lo que ha venido a llenar una necesidad muy sentida en esta población. Al frente del mismo se encuentra un profesional que goza de justa fama en nuestra provincia por ser un verdadero experto en la materia: el Sr. José Piedra.

Los referidos galenos siempre atentos y responsables de su cometido de acuerdo con su profesión, no han reparado en sacrificios.

De plácemes ha de sentirse esta sociedad.

Mi felicitación muy efusiva para los distinguidos médicos y amigos por su iniciativa.

Operación

Es una clínica habanera ha sido intervenida en una reciente operación apendicular, la distinguida amiga nuestra señorita Isabelita López de la buena sociedad del pueblo de Manguito y vecina accidental del central España. La operación fué realizada con toda felicidad, complaciéndome en poder dar esta noticia.

De Temporada

Pasa una temporadita en nuestro hogar, la simpatiquísima jeune fille, Argentina Fernández que procede de una gran familia de mi querido pueblo de Amarillas. Argentina pasa los días encantada entre los buenos afectos que ha ido conquistando en ésta por su simpatía y belleza.

En el Hogar Paterno

Procedente de la Habana, llegó la gentilísima y simpática amiguita señorita Julia Fernández a este pueblo, donde suma grandes admiradores y afectos.

Unas vacaciones bien ganadas le permiten a Julia pasar una temporadita entre nosotros.

Para ela mi mejor saludo.

Carmina TINTORER,
Cronista Social.

NOTAS DE AMARILLAS

Simpática boda

En el vecino pueblo de Calimete tuvo lugar el pasado lunes una lucida ceremonia nupcial en la que unieron los destinos de su vida la bella y simpática señorita Estela de la Gándara Alvarez y el correcto y caballeroso joven José Ramón Sánchez, competente médico-cirujano de aquella localidad.

Para tan simpático acto recibí oportunamente atenta invitación en fina y elegante cartulina por los padres de los novios: los respetables esposos Ramón Sánchez y Fredesvinda Zamora y señora Mercedes Alvarez de la Gándara y José de la Gándara y Alvarez.

Que la luna de miel que han comenzado a disfrutar sea imperecedera, pletórica de dichas, son mis deseos.

Grato saludo

En días pasados tuvimos el gusto de recibir la grata visita del distinguido caballero y amigo muy estimado, señor Fernando Tintorer, que procedente de Perico fué nuestro apreciable huésped.

Con el afecto y distinción de siempre charlamos un rato que nos pareció muy breve y días después también tuvimos el grato placer de recibir la visita de su hija, la interesante jovencita Berta Tintorer, que con su gracia y simpatía cautivadora hizo las delicias de esta sociedad, que mucho la distingue.

Sean estas líneas portadoras de un saludo a la familia Tintorer y muy especial a la distinguida compañerita del DIARIO DE LA MARINA señorita Carmina Tintorer.

Bodas de lana

El pasado jueves celebraron sus bodas de lana, el séptimo aniversario de casados, los distinguidos esposos Amara Rivero, culta profesora de Educación Pública y el apreciable caballero Pedro Pérez.

Siete años de venturas infinitas y satisfacciones sin límites en su vida conyugal. Con tal motivo se vieron muy halagados por parte de sus numerosas amistades, recibiendo en su elegante residencia de la ciudad de Matanzas los más entusiastas parabienes y muchas felicitaciones.

Llegue a tan estimados esposos Rivero-Pérez, mi expresivo saludo con mis deseos porque así, pletóricos de alegría y venturas, puedan celebrar también sus bodas de diamantes.

Nuevo consultorio médico

Con atento saludo me participa el distinguido y culto doctor Heriberto Galarraga Suárez, que a partir del 10 de agosto comenzaría a prestar servicios profesionales en la casa marcada con el número uno de la calle de Pinillos, en la ciudad de Colón.

Al expresarle mi gratitud por la gentileza de su ofrecimiento, correspondo también a su saludo y le deseo muchos éxitos en el ejercicio de su profesión.

Entre nosotros

Procedente del central «España» estuvo unos días entre nosotros la bondadosa y distinguida señora Pastora Montesino viuda de González, y al retornar a sus amados lares nos deja aquí, donde se le quiere bien, a su graciosa y bella hija Olga, ideal jovencita que pasará una temporada en el hogar de sus queridos hermanos Ofelia y Mario.

Mi saludo afectuoso a tan gentiles viajeras.

De paseo

Ha venido a pasar unos días entre sus familiares en ésta la joven y distinguida señora Adelaida Cepero, gentil esposa del señor Arturo Rodríguez.

Con ella, sus lindos niños, dos cromitos angelicales y graciosos.

Mi cordial saludo.

Otro distinguido huésped

El inteligente y estudioso joven Esteban Angulo Sotolongo, que tuvo la gentileza de venir a saludarnos a su paso por este pueblo donde cuenta con sinceros afectos.

Reitero mi afectuosa bienvenida a tan aprovechado estudiante.

Fiesta onomástica

En la festividad de Santa Elena, que señala el almanaque el día 16 celebra su fiesta onomástica la bella y gentil señorita Elena Fernández, Concejal de nuestro Ayuntamiento y entusiasta y activa vice-presidenta del Ejecutivo de Acción Republicana en este pueblo.

Para tan distinguida amiga tengo, en sus días, mis mejores deseos por su dicha y felicidad.

Valiosa obra

Llega a nosotros un folleto, como avance de la magnífica obra «A la redención municipal» del distinguido y talentoso caballero Bruno Fernández de Castro, en el cual sugiere un tema para la Constituyente de 1939, tan imprescindible, de vital importancia como es la Autonomía de la Ley Municipal, y combatir ese terrible enemigo de la vida de los municipios que es la Centralización exageradísima que realizan los Poderes Centrales.

Muy interesante el prospecto de la excelente obra, de gran valor en los momentos actuales por lo cual quedamos muy agradecidos del envío.

El dolor de unos padres

Una esperanza tronchada, un ángel que nos abandona plegando sus alas para volver al cielo, donde moran los querubines: un lindísimo y hermoso niño que constituía la felicidad de nuestro distinguido amigo Arturo Tausant y su joven esposa, y que desaparece al golpe brusco y rápido de cruel enfermedad, dejando sumidos en el mayor dolor a sus amantísimos padres y ese hogar hasta hoy lleno de venturas.

Sirva de consuelo a esos afligidos padres el saber que, como angelito que era, digno de otro mundo superior, subió al cielo de donde procedía.

Dra. América A. López Calera
Corresponsal

DE SANTIAGO DE LAS VEGAS

La Asociación de Corresponsales y Prensa local.

Que de tan acertada manera preside nuestro culto compañero Manuel Perera Fundora, celebró un nuevo acto cultural, el pasado viernes, ofreciendo un homenaje a Juan C. Nápoles, "El Cucalambé".

Para este acto de superación intelectual, fueron elegidos los elegantes salones de la prestigiosa entidad Club Atlético Santiago, que se vieron totalmente invadidos por seloecta concurrencia.

Una invitación gentilísima me fué enviada oportunamente, por lo que estoy muy agradecida.

Antes de insertar el programa, quiero que llegue mi felicitación más entusiasta y sincera a los organizadores, así como a los que tomaron parte en tan simpático homenaje.

Programa

Primera Parte

1 Apertura del acto por el Presidente de la Asociación Sr. Manuel Perera.

2 "Caña de Azúcar", huapango, interpretado por el conjunto de cuerdas Abnegación, bajo la dirección del profesor Edmundo Escalante y cantado por la señorita Sinesia Rojas.

3 Recitación de versos de "El Cucalambé", por la señorita Maximina Simón.

4 Dos palabras por el señor Francisco Fina G., Secretario de la Asociación.

Segunda Parte

5 "Capullito de amor" valscanción cantado por la Srta. Isiria Méndez, acompañada por el conjunto Abnegación.

6 Puntos cubanos por los trovadores Paulino Ojeda y Andrés Delgado.

7 Conferencia "La Tragedia de El Cucalambé en la Cuba de hoy", por el compañero Francisco Simón V

8 Clausura por el conjunto Abnegación, ejecutando el capricho cubano "Un guajiro en Candelaria"

Juan José Sánchez

Pundonoroso teniente de las Misiones Educativas, ex-presidente de la simpática institución Club Atlético San iago, quien disfruta de generales afectos en esta ciudad, acaba de regresar de Venezuela.

El DIARIO DE LA MARINA tiene para el teniente Sánchez una bienvenida cordial.

El Teatro Minerva

El ventiladísimo teatro de la calle Once, cuya administración está a cargo de los entusiastas chicos del Club, se ve cada noche más favorecido, ofreciéndose magnificos programas.

Un exitazo lo constituyó la presentación de varios artistas de la Corte Suprema de la Estación C. M. Q. el pasado martes.

Insuficientes resultaron también las localidades la noche del miércoles en que hicieron su aparición los artistas Sergio Acebal y Pepe del Campo, los popularísimos "Don Jaime" y "Katuca".

Muy satisfechos han de sentirse los santiagueros todos, de tener nuevos y magníficos espectáculos en el alegre teatrico de la calle 11.

M. de VELASCO,
Cronista Social.

DE LA VIDA NACIONAL

PINAREÑAS

El ágape de mañana domingo

En la playa de «Las Canas».

Organizado por los señores Francisco Canosa, «Mingo» Arias,, Daniel Portilla y José Rodríguez, mañana se le ofrecerá un almuerzo en el balneario de la Colonia Española al Teniente Coronel Manuel Benítez Valdés y a su gentilísima esposa Lolita Ochoa de Benítez.

A dicho acto sólo concurrirán los propietarios de la vecina playa y sus familiares, pues los mismos quieren testimoniarle al distinguido vueltabajero todo su profundo agradecimiento por lo mucho que ha venido haciendo por la simpática playa.

Para el próximo martes dejo la reseña de dicho almuerzo, al cual he sido invitado por la Comisión Organizadora.

De la capital habanera

Los que regresan.

De nuevo se encuentra entre nosotros procedentes de la Habana, la elegante y distinguida señora Isabel Quintero, acompañada de su graciosa hija «Chiqui», las que permanecieron por breves horas al lado de los esposos Barrial-Cartaya.

Con ellas fué también la preciosa y encantadora rubita Emilia Barrial Quintero, culta Profesora de Educación Pública que pasará una pequeña estancia al lado de su hermana.

Sean bienvenidas Isabel y «Chiqui» de nuevo a Pinar, donde gozan de sinceras simpatías.

Una feliz iniciativa

De los periodistas pinareños.

Durante la última sesión celebrada por la Asociación de la Prensa en el salón de actos del Consejo Provincial, se tomó el acuerdo, de crear una biblioteca ambulante con el concurso de todos nuestros hombres de letras y cuantos sean aficionados a la literatura.

Hermosa la iniciativa por todos conceptos, y es de esperarse que la sociedad pinareña brindará su mejor apoyo a los periodistas locales a fin de viabilizar un propósito tan beneficioso para el mejor desarrollo de la cultura ciudadana.

Podemos anticipar,—me dijo el Presidente de dicha Asociación el compañero Isidro Pruneda—que ya se han adherido a esa iniciativa nuestros numerosos elementos de valer dentro del intelectualismo vueltabajero que nos hacen concebir un éxito completo.

Dicha biblioteca ambulante estará al servicio del pueblo y de cuantos sean aficionados a la lectura en general.

Etelvina Ramírez de Cobián

En la Habana.

De nuevo se halla al lado de sus familiares en la capital de la República esta joven y bella damita, esposa del Jefe Provincial de Trabajo señor Ignacio Cobián.

Etelvina permaneció en la sociedad pinareña durante una semana que aprovechó para visitar familiares y amistades.

El Senador Ferro

Un legislador distinguido.

Desde ayer viernes está en Pinar, atendiendo a sus múltiples negocios y cambiando impresiones con correligionarios y amigos, el laborioso Senador de la República Simeón Ferro Martínez, quien ha sido designado por el Ejecutivo Provincial del PUN para presidir dicho partido en esta provincia, y en la que constituye un valor positivo y donde tanto se le admira y quiere.

Con motivo de su elección mencionada, próximamente se le ofrecerá un banquete de simpatías en el Hotel Globo de esta capital donde participarán del mismo los principales factores del nacionalismo pinareño.

Reciba el buen amigo un cordial saludo de bienvenida, que hago extensivo a su hermano Manolo, el querido Representante a la Cámara que también se encuentra entre nosotros.

De Guanajay

Tras una larga estancia en la sociedad del Capellanías, ha regresado otra vez al seno de los suyos en esta capital, la simpática señorita Aurora Capote.

Para ella tiene el Cronista un saludo expresivo que le reitera por este medio.

Guillermo RODRIGUEZ.

DE MANACAS

Onomástico

En la fecha del día 9 celebró su onomástico una gentil señorita de nuestra mejor sociedad, verdadero dechado de belleza y simpatía. Me refiero a Lily Sagol y Ferrant que se vió muy agasajada y felicitada.

Operada

En días pasados y en una reputada clínica de Santa Clara, fué sometida a una operación apendicular la bella señorita Graciela Pedraza y Maimó, vecina del central Washington.

De esta intervención quirúrgica se encuentra en franca convalecencia. Por su total restablecimiento hago sinceros votos.

Hogar Feliz

Lo es el de los esposos Vicente Clavijo y Melitina Pita que besan regocijados el primer fruto de sus amores. Una hermosa niña que vino a colmar de alegría ese hogar. Muchas felicidades para los esposos Pita-Clavijo y una larga vida para la bebita.

De Vacaciones.

Se encuentra entre nosotros disfrutando de unas alegres vacaciones, la jovencita Olga Pérez y Rodríguez a la que deseo una grata estancia en compañía de sus queridos padres y de sus dos hermanos Minita y Sara.

Fallecimiento

Muy sentido lo fué el de la señora viuda de Pujulá madre amantísima de un buen amigo nuestro: Antonio Pujulá, al que hago llegar por este medio mi pésame más sincero.

Ramón Ruiz.

En días pasados y en la capital de la República fué sometido a una arriesgada operación quirúrgica de la vesícula biliar el Dr. Ramón Cabrera, persona de altos relieves en nuestra sociedad.

Salvador FERNANDEZ,
Corresponsal

PINAR DEL RIO.—Recientemente fué inaugurado en la vecina playa de «Las Cañas» el lujoso edificio del Liceo Yacht Club, obra magnífica levantada a iniciativas del Presidente de tan prestigiosa sociedad, Teniente Coronel Manuel Benítez Valdés, y a la que contribuyeron todos los socios de la misma. Durante su inauguración se celebró una hermosa fiesta, a la que asistieron el propio Teniente Coronel Benítez, su esposa, Lolita Ochoa, su encantadora hija «Puchita» y otras personalidades de la vida social pinareña, que aparecen en la foto.

DESDE SANCTI SPIRITUS

Simpático bautizo

Ha sido llevada a la pila bautismal de nuestra Parroquia Mayor recibiendo las regenadoras aguas del Jordán, la graciosa niña Josefina de los Angeles, hija de los estimados y apreciables esposos José González Uría, activo agente de Seguros y Angelita Valdivia de González, siendo apadrinada por el señor Gaspar Iser Aquino y la señora Teresa Uría viuda de González su abuelita. Fué su madrina de brazo la joven señora Josefa Valdés de Iser.

La concurrencia al acto fué espléndidamente obsequiada por los padres de la nueva cristianita, viéndose con tal motivo su residencia concurridísima.

Una superiora

Después de haber pasado varios días en ésta, en visita al acreditado Colegio del Apostolado, la Superiora General del Instituto de Religiosas del Apostolado del Corazón de Jesús, muy Revda Madre María Colón, ha regresado a esa Capital.

El día del Asilo

El día 8 del próximo mes de septiembre, festival de nuestra Patrona la Virgen de la Caridad del Cobre, instituido en esta ciudad como «Día del Asilo» por la que fué culta e inolvidable compañera en el periodismo señora Amalia Merille de Pérez, ha de resultar como todos los años un día grande para los ancianitos de nuestro Asilo y para las religiosas que los cuidan.

Los miembros del Club Rotario local, año tras año han venido trabajando sin descanso para el mayor éxito de esa fiesta de caridad a la que todo espirituano debe contribuir.

La Directiva de los Leones

En las elecciones celebradas por el «Club de Leones» de esta ciudad resultó electa para regir los destinos de la institución durante el período comprendido de julio 1939 a igual fecha del 1940 la siguiente directiva: Presidente, doctor Nicolás Martínez Carrera; primer vice, Carlos Alonso Varas; segundo vice, Manuel Suárez; tercer vice, doctor A. Martínez Fortún; secretario, doctor Jorge Mendigutia López Regina; tesorero, señor José García Rivero; domador, doctor Armando de Lara Alvarez; tuerce rabos, doctor Joaquín Cañizares Pérez; vocales, señor Enrique Torres López, doctor Raúl Mendigutia Silvera, señor José Ríos y señor Francisco Alvarez.

Comprimido por un carro

En la casa de socorro fué asistido por el doctor Cancio Jiménez de compresión del hemitórax izquierdo desde la primera a la sexta costilla del mismo lado sin poderse precisar si existe lesión interna, el ciudadano Raimundo Nazario González Pérez, mestizo, soltero, de 21 años mecánico y vecino de Popular 10 en esta ciudad. Fué comprimido contra un poste del alumbrado eléctrico por el carro de reparto de cerveza «Hatuey» que había sido estacionado frente a la Imprensa de Marín Bravo en Máximo Gómez y Parque José M. García, por su conductor Enrique Penton Martínez. Varios menores vecinos de aquel lugar, echaron a andar el carro dejándolo sin control, lo que fué causa del accidente.

Restablecido

Ya se encuentra restablecido de la dolencia que ha venido padeciendo en estos días el activo hombre de negocios señor Jesús Solís González dueño del céntrico y acreditado «Hotel Plaza».

Ya de nuevo ha vuelto a sus ocupaciones.

Hijos de David

La Logia «Hijos de David» número 67» de esta ciudad, radicada en Independencia número 87 altos ha nombrado los siguientes dignatarios para el segundo semestre de 1939.

Doctor Emilio Morata Freyre, doctor Antonio Jordán Giroud, Antonio Quintanilla Martínez, Teodoro Peraza Martínez, doctor Gregorio Pérez Fonseca, Armando Pentón Pérez, Félix Morales Monteagudo, Víctor Elizalde Martínez, Jesús Franco Fraga, Elías Behar Maya, José González Uría, Miguel Angel García, Luis García López, José David Castro, Gaspar Cancio Castellanos, Manuel Rojas Valdés y Alfredo Brizuela Castellanos.

Una niña

Los distinguidos y jóvenes esposos señores Baltasar Weiss de Sena y Josefa Brizuela se encuentran regocijados con el nacimiento de una hermosa niña primer fruto de su venturosa unión.

Con tal motivo es mucha la alegría que reina en ese hogar.

Tanto la nueva espirituanita como su señora madre gozan de perfecta salud.

Otro bautizo

En la iglesia de la Caridad se llevó a cabo el bautizo del niño Acacio Narciso Heriberto, hijo de los estimados esposos señores Acacio Hernández Casanova, Secretario del Juzgado de Instrucción y Hortensia Castañeda. Fueron sus padrinos la señorita Esther Pina Castañeda y el señor Juanito Hernández Castañeda. El acto fué puramente familiar, siendo obsequiados todos los presentes espléndidamente.

El doctor Hernández Jiménez

Ya se encuentra restablecido de la dolencia que lo tenía recogido en su residencia el distinguido doctor Heriberto Hernández y Jiménez, Jefe de los servicios Municipales.

De nuevo ha comenzado a atender a su clientela.

Compromiso amoroso

Trátase de dos distinguidos jóvenes de nuestra mejor sociedad: la encantadora y hermosa señorita Teresa Victorero Peraza, gala y orgullo de nuestros salones elegantes del correcto señor Arsenio Ramírez Isla, Representante y Agente de la importante firma «Philco Co.»

Sancionado quedó tan simpático compromiso en estos días ante el muy estimado caballero señor Sebastián Victorero Baldín, padre de la gentil Teresa.

Muchas felicitaciones han recibido dichos jóvenes con tal motivo.

La boda no se hará esperar.

Serra CARBONELL,
Corresponsal

BEJUCALEÑAS

San Luis

En esta festividad celebraron su onomástico las señoras María Luisa Estrada viuda de Campos, María Luisa Piedra de Llambí, Luisa Pérez de González, Luisa Pérez de Redondo, Luisita Piedra viuda de Porcell, María Luisa Cramer de Rizo, Luisa Martineand de Pérez.

Las señoritas María Luisa Raices, María Luisa Gutiérrez María Luisa Agusti, María Luisa Fernández.

La jovencita María Luisa Esquivel.

Entre los caballeros el Dr. Luis Sauza.

Los señores Luis Encinosa, Luis Llambí, Luis Fuentes, Luís González, Luís Méndez, Luís Porcell, Luís Campos, Luís Pérez, Luis Suárez Piedra.

Y los niños Luisito Díaz Luisito Esquivel, Luisito Díaz González.

A todos felicidades.

María Luisa García de Pérez

Un saludo aparte de felicitación, hacemos llegar hasta la señora María Luisa García de Pérez distinguida esposa del señor Manuel Pérez, Corresponsal del DIARIO en ésta.

Muchos halagos y congratulaciones recibirá en su día la gentil señora.

Boda Elegante

Fué celebrada en la noche del jueves último en la bella capilla del colegio Ntra. Sra. de los Desamparados.

Eran los contrayentes una simpática parejita perteneciente a familias que gozan de gran aprecio y estimación en esta sociedad.

Ellos: la bella y gentil señorita Adelfa Domínguez y el correcto joven Juan Testé.

Una gran concurrencia llenaba la primorosa capillita. Bellísimo el adorno floral que lucía el atar, obra incomparable de las manos artistas de las Hermanas de la Caridad.

Al dar las nueve hizo su entrada la novia.

Gentilísima lucía Adelfa. Realzaban su delicada belleza las galas de desposada. El espléndido velo descendía envolviéndola en una nube de tul. Sus manos aprisionaban un bello ramo.

Ya ante el altar los novios, comenzó la ceremonia oficiando el R. P. Pbro. Ismael Testé, hermano del novio.

Durante la misma el coro del Colegio dejó oir sus armoniosas notas.

Fueron padrinos: la señora Juana Domínguez de Rabelo y el señor Rogelio Rabelo, tíos de la desposada. Y firmaron como testigos por parte de la novia el señor Sergio Rodríguez y por el novio la señorita Celsa Acosta y el señor Baldomero Valladares.

El matrimonio civil se había celebrado en horas de la mañana en casa de la novia, ante el Dr. R. Pérez Martínez, auxiliado por su secretario señor Gabriel Pou. Fueron testigos: por ella, el Sr. Ramón Campos y por él, el señor Ramón Beiro.

Un numeroso grupo de invitados se reunió después de la ceremonia religiosa en la elegante casa de la desposada.

Allí fué servido un exquisito buffet.

Imposible hacer la reseña de los invitados, porque incurriría en imperdonables omisiones.

Los novios partieron para la capital donde pasaron la luna de miel.

Célida FERNANDEZ,
Cronista

DE CUETO

¿Quién Salvará la Patria?

He oído el discurso pronunciado por el General Enrique Loinaz del Castillo en el Centenario del Mayor General Calixto García. ¡Cómo se emociona el alma al escuchar las narraciones de los patriotas relatando las vicisitudes y hazañas de la guerra por la independencia de nuestra patria. ¡Cuánto heroísmo! ¡Cuánto desinterés! ¡Cuánta grandeza! ¡Y contemplar cómo está nuestra pobre Cuba! ¡Cuántos recuerdos han traído a mi mente el discurso del ilustre general Loinaz, a quien no tengo el gusto de conocer y que he visto una sola vez en la tribuna liberal en el pueblo de Banes cuando la campaña política del general José Miguel Gómez. Entonces era yo su adversario, pues era del partido Conservador. Hoy no lo soy de nadie, porque a ningún partido pertenezco, o lo soy de todos porque de todos protesto o al menos de su actuación.

Vi otra vez al general Loinaz en la tribuna (esta vez con los ojos del alma) cuando el inicio de la campaña de Veteranos y Patriotas patrocinada por el general Carlos García Velez, en la que yo estaba encantado creyendo que había llegado el fin de nuestros males. En esa tribuna en el teatro Maxim, de la Habana, dijo el general Loinaz del Castillo: "Colgaremos de los postes de los faroles del alumbrado público a los ladrones de la Patria". "Si las puertas de los hogares cubanos no se abren para ayudar nuestra causa, nosotros las abriremos con la culata de nuestras tercerolas".

Pero ¡qué triste realidad! Nuestro pueblo: unos liberales, otros conservadores, otros populares, enfrascados en el fanatismo del sectarismo político y otros echados en la hamaca de la indolecia criolla: pues las puertas no se abrieron y perdimos la partida, teniendo nuestro Caudillo que irse a playas extranjeras a llorar su pena y su dolor, y las cosas siguieron como estaban.

Más tarde recoge esa misma bandera en lucha cívica y pacífica un hombre eminentemente grande, un hombre que se destaca en la Patria, como un faro en la noche tenebrosa alumbrando los escollos para salvar la barca nacional, formando un partido político aprestándose a la lucha, pero, nuestro pueblo... nuestro buen pueblo por los mismos males antes apuntados, no tuvo ojos para ver, ni oídos para oír, y el Partido Nacionalista no saca factor en esas elecciones. Y aquel hombre grande, aque hombre cumbre, aquel hombre que se llamó Juan José de la Maza y Artola, tiene que apartarse triste y amargado de aquela tremenda y dura realidad.

Quince años o más han pasado desde aquella fecha y nuestros males se han multiplicado y con ellos los partidos políticos pues creo son quince los que quieren disputase el honor de salvar la Patria en una Constituyente Libre y Soberana dentro del mayor orden y la más pura democracia pero sin excluir de ésta la inscripcion de los difuntos en los registros electorales, y el uso de la pistola en las Asambleas como ha ocurrido en Santiago de Cuba en época no muy lejana y acaba de ocurrir en el mismo lugar en día 6 del presente mes al hacer su reorganizacion uno de los partidos existentes, saliendo por tanto electas en el mismo partido dos Asambleas Provinciales, es decir: un dragon con dos cabezas.

Y pregunto yo: ¿No es un sarcasmo reverenciar la memoria de nuestros mártires como lo ha sido el general Calixto García? ¿No es un sarcasmo levantarle monumentos a Martí para luego llevar a ellos las flores impuras de tanta hipocresía y tanta ambición?

¡Oh! Martí, Martí...

¡Quién salvará la Patria!

Emilio de PAZ

DESDE CAÑAS

Próximas Bodas

Para el próximo mes de Septiembre tienen anunciadas sus bodas dos parejitas de nuestra mejor sociedad a las que me une una grande amistad: el señor Juan M. Galán y la señorita Esther Boza y el Sr. Dimas R. Llaneza, agente de nuestro colega El Mundo, y la señorita Irma Navarro.

En su oportunidad me ocuparé de reseñar tan señalados actos.

Una petición

El domingo 6 de los corrientes, fué pedida la mano la señorita Leovigilda Martínez, por el conocido comerciante del vecino pueblo de San Cristóbal, Sr. Luís Blanco.

Que pronto vean realizados sus deseos es cuanto le desea el cronista.

Cumpleaños

El día 31 del presente mes de agosto cumplirá los suspirados 15 años, la simpática y gentil señorita "Fifina" Mier; en tan señalada fecha será pedida en matrimonio, lo que gustoso reseñaré.

De Vacaciones

Pasando unas bien ganadas vacaciones en la playa de Santa Fe, se encuentra el matrimonio Sardiñas-Hernández en unión de sus hijos.

Grata estancia les deseo.

Felipe Hernández MARTINEZ
Corresponsal

SOCIALES DE MATA

Enfermos

Guardan cama desde hace días la simpática niña Yeya Alonso y el respetable caballero don José Barrera, padre del doctor Gerardo Barrera, director del Fondo Especial, aquejados de molestas dolencias.

De regreso

Ha regresado de la Habana, donde recibió a su primer vástago, en la quinta «Covadonga», el día 23 de julio pasado, el estimado matrimonio Fernández-Cuervo.

Al darles nuestra cordial bienvenida les expresamos nuestra felicitación, deseando larga vida al baby.

Cuervo, corresponsal.

LAS OBRAS SE ENCUENTRAN MUY ADELANTADAS A PESAR DE LA ESCASA RECAUDACION

Los materiales que se emplean en el mismo, según nuestro corresponsal, no dejan nada que desear. Fallecimiento de un correcto caballero y excelente amigo: Joaquín Hernández

Con paso agigantado avanzan los trabajos para la terminación de este hermoso edificio que para orgullo de nuestro pueblo se construye por iniciativa de nuestro Alcalde señor Eduardo Díaz, a quien secundó la mayor parte del consistorio para el éxito final.

Visité dicha obra, y quedé asombrado de la magnitud de la misma.

El material empleado es todo superior y sólo se debe a la actividad del Sr. Alcalde, de su hermano, el Presidente del Ayuntamiento señor Teodomiro Díaz, el joven Secretario Sr. Pedro Condon y otros concejales, que luchan porque dicha casa reuna las mayores comodidades en todos sus departamentos.

El Sr. maestro de la obra puede estar satisfecho de la labor que él y sus albañiles vienen realizando.

Canasí contará con la gloria de tener su casa Ayuntamiento a la altura de las mejores en su clase, como pueblo pequeño y de un presupuesto sumamente reducido, que sorprende a cuantos se enteran de la cantidad que recauda y de que tenga sus asuntos al día y haga obras como la que realiza en la actualidad. ¡Rara avis...!

Por anticipado mi felicitación a tan distinguidas personas que hacen por el progreso de los pueblos que administran.

Orla de Luto

En el legendario Camagüey donde residía hace años ha fallecido el señor Joaquín Hernández.

Era el extinto persona laboriosa y muy estimada en dicha ciudad.

Su hijo el señor Daniel Fernández Palmo residente en ésta y comerciante querido y distinguido partió para dicho lugar días antes al conocer su gravedad, encontrándose en su cabecera en los momentos de su muerte.

Descanse en paz y reciban su viuda la señora Parmo viuda de Fernández,su hijo Daniel y familiares el testimonio de mi condolencia.

Agradable Visita

Después de muchos años que residieron en ésta, siendo su padre el Sr. Agustín Agüero, administrador del central Puerto, nos visitaron en estos días el Sr. Pedro Agüero, alto empleado de la S. de Comunicaciones, su hermana la señora Mercedes A. de Arias, en compañía de su esposo Sr. Nicolás Arias y su gracioso bebito y las simpáticas señoritas Nelly [illegible]llón y Noemí Agüero.

Grata excursión hicieron a caballo hasta la playa, donde recordaron otros tiempos en que pasaban temporadas muy divertidas. El Sr. Agüero después de cumplir su misión en el Departamento de Correos en ésta, siguió rumbo a Matanzas y la familia regresó a la capital en el tren de las 6 p.m.

Impresiones muy agradables se llevan de las horas pasadas en mi lugar, donde desde la vida de sus padres se guardan recuerdos imborrables.

Vayan con estas líneas mi saludo de despedida.

G. PALMA,
Corresponsal

DESDE NIQUERO

Enfermita

Desde hace varios días guarda cama aquejada de molesta enfermedad la graciosita hijita del matrimonio Reyes-Pérez, de alta estimación entre nosotros.

Quiera Dios que pronto recupere la salud, son nuestros deseos.

Enrique Saldaña

En días pasados fué trasladado para Manzanillo, nuestro querido amigo Enrique Saldaña, Secretario de la Administración Munocipal y caballero de grandes simpatías en el seno de nuestro pueblo, por hallarse enfermo.

Que pronto le veamos completamente restablecido.

Muerte sentida

Puso fin a su vida la bellísima señorita Dora Domenech Mesa, hija amantísima de nuestros queridos amigos Pedro Domenech y Lorenza Mesa, personas cuyas amistades se cuentan por legiones.

El sepelio constituyó una demostración de duelo, pues la señorita Domenech se había captado generales simpatías.

Enviamos por este medio a sus familiares, nuestro pésame más sentido por la irreparable pérdida que han tenido.

Muerte sentida

Después de una larga y penosa enfermedad donde la ciencia agotó todos sus recursos entregó su alma al Creador, nuestro apreciado amigo el correcto y caballeroso señor Enrique Saldañas, secretario del Ayuntamiento de Niquero.

Ha sido tan grande el vacío que ha dejado en el seno de nuestra sociedad que difícilmente podrá ser llenado por otra persona de las cualidades del extinto. Hombre laborioso, padre ejemplar, su carácter afable siempre se captaba las simpatías de todos los que lo trataban. Por eso su sepelio constituyó una sentida manifestación de duelo, pues en el mismo se encontraban representaciones de todas las clases sociales de la ciudad de Manzanillo, donde acaeció la infausta nueva.

Enviamos a su deconsolada esposa a sus hijos y demás familiares, nuestro pésame más sentido por la pérdida irreparable que han tenido.

Enfermo

Según nos comunica la distinguida esposa de nuestro particular amigo Celestino Domínguez Rendón, señora Dolores Jiménez, éste se encuentra bastante mejorado en el hospital Calixto García, de la Habana, de los males que le aquejaban.

Nos alegramos mucho y que pronto le veamos entre nosotros son nuestros deseos.

Un baby

Pletórico de dicha y felicidad han visto colmado su hogar con la llegada de una preciosa niña los jóvenes esposos Labrada-Remón, ella ha colmado de alegría su nido de amor.

Muchas felicidades les deseamos a estos amigos.

Mejorada

Desde hace varios días se encuentra bastante mejorada de una repentina enfermedad que la aquejaba la señora Antonia Ferrer viuda de Garriga, abuela de este corresponsal y dama muy estimada en nuestros c[illegible] los sociales.

Nos alegramos mucho.

Onomástico

En días pasados celebró su fiesta onomástica la distinguida señorita Lorenza Asteria Vargas Cañada, joven que goza de hondas simpatías en el seno de nuestro pueblo.

A las múltiples felicitaciones que recibió en su día la señorita Vargas Cañada, queremos unir la nuestra.

Restablecida

Se encuentra completamente restablecida de la enfermedad que la tenía guardando cama la graciosa niñita Nancy Reyes Pérez, hija amantísima de nuestro querido amigo Enrique Reyes y Rosa Pérez.

Nos alegramos mucho.

En la Habana

Hemos tenido el gusto de saludar a su llegada de la capital de la República a nuestro distinguido amigo Alonso Rivera Frías, caballero de sólidos prestigios en el seno de nuestro pueblo.

Asimismo saludamos también a su simpática hija Doody que lo acompañaba desde la Habana.

Wellcome.

Operada

Según nos comunica la distinguida familia Baruch-Naya, fué sometida a una operación apendicular en una clínica de la Habana, la bella y adorable señorita Esther Baruch Naya, hija queridísima del rico comerciante de esta plaza Julio Baruch.

Nos alegramos que haya salido con bien nuestra querida amiga.

Un accidente

Hemos tenido que lamentar un accidente, que sufrió en días pasados nuestro apreciable amigo Fidelito Ferral Labrada, hijo del caballeroso señor Fidel Ferral y de la respetable señora María Labrada, cuando se cayó de la guagua en que viajaba, ocasionándose varias lesiones en la cabeza.

Sentimos lo sucedido y quiera Dios que pronto se vea restablecido.

Nicolás Garriga Llóniz,
Corresponsal

DE MINAS (Camagüey)

Sensible pérdida

El día 8 del actual recibió cristiana sepultura la venerable matrona camagüeyana señora Catalina Artola Nápoles, amantísima esposa del señor Salvador Cisneros López, sobrino de aquel inmaculado patricio que fué don Salvador Cisneros Betancourt, primer Presidente de la República en armas.

Una importante manifestación de duelo resultaron los funerales de la desaparecida.

Paz a sus restos y nuestro sentido pésame a la atribulada familia.

Baile

En la amplia y linda terraza contigua a la Logia "Marqués de Santa Lucía No. 23" de la Orden Caballero de la Luz, verificóse en la noche del domingo seis del actual, una magnífica fiesta bailable, organizada por los entusiastas miembros de la misma señores Franklin Medrano, Valeriano Esparza y Sergio García, pudiendo afirmarse sin lugar a dudas, que ha sido una de las más concurridas de las celebradas últimamente en este pueblo.

Felicitamos a tan distinguidos amigos y ojalá que fiestas como la mencionada se repitan.

Carmita.

NOTAS DE EL RINCON

El segundo escrutinio

Con mayor entusiasmo que el primer escrutino tuvo lugar el segundo. Y esa noche con motivo de celebrarse el cuarto aniversario de la constitución de la sociedad «Club Cultural Deportivo Ricón» se ofreció una brillante fiesta. El Secretario General Sr. Santiago Macías, leyó un magnífico discurso alusivo al acto, se repartió cerveza en abundancia y se bailó hasta altas horas de la noche. Fué una fiesta plena de emoción y de entusiasmo.

He aquí el resultado del segundo escrutinio:

Onelia Rodríguez	5330	votos
Caridad Rodríguez	2426	"
Carmen San Martín	1808	"
Elia Pérez	1133	"
Moraima Bobey	2849	"
Mercedes Rodríguez	506	"
Eneida García	501	"
Liduvina Pérez	284	"
Sulema Rivero	200	"
Aleida Pérez	9	"
Laudelina Díaz	9	"

El jurado tuvo cooncimiento esa noche y nosotros dimos cuenta a la numerosa concurrencia de la renuncia de candidata Moraima Bobey.

Las razones expuestas convencieron al Jurado de esa determinación muy sensible. También la niña Aleida Pérez, parece no seguir en la justa social, aunque oficialmente nada conocemos. El entusiasmo es cada día mayor y se espera un éxito notable para la juventud que compone la nueva Directiva.

Fallecimiento

Ha pocos días dejó de existir la hija única de los esposos Domingo Arocha y «Chiquitica» González, después de corta enfermedad. El sepelio de la infortunada niña constituyó una sentida manifestación de pesar, sumándose al mismo todas las clases sociales donde cuentan los estimados amigos numerosas relaciones de amistad.

Nuestro pésame a sus familiares.

Algo más sobre el certamen de simpatía infantil

De continuar el entusiasmo que se advierte en los escrutinios de los sábados, en el certamen de simpatía infantil que patrocina la sociedad Club Cultural Deportivo Rincón, se puede anticipar la seguridad de un rotundo éxito económico y social.

Las candidatas todas son en realidad graciosas y todas están animadas del mejor deseo de servir los intereses de la sociedad.

Pocas veces en tantos años de nuestra permanencia en el Rincón, hemos observado la animación que reina actualmente en el presente certamen. Alma indiscutible de esa fiesta lo son las distinguidas damas y damitas que forman el Jurado y la seriedad que constituye base de triunfo en todas las actividades humanas.

No es menos cierto que el Rincón necesita de actos de esa naturaleza, pues la sociedad requiere esa inyección de entusiasmo. Pueden sentirse los jóvenes Directivos muy contentos hasta el día que damos a la imprenta estas notas.

Lucas SAINZ,
Corresponsal

M.E.C.D. 2016

EN EL MERCADO DE LONDRES SE VENDIERON CRUDOS DE MAURITIUS AL EQUIVALENTE DE 1.07 LIBRE A BORDO

BOLSA DE NUEVA YORK

COTIZACIONES AL CIERRE AYER

—A	
Amer Crys	7⅞
Am Radiator	10
Adams Expr	7¼
Air Reducc	51⅝
Alaska Jun	7⅛
Allied Chem	158
Allis Chal	31½
Amer Can	98⅛
Am Car Fou	19
Am F. Pow	2¼
Amer Ice	2½
Amer Loco	15¼
Am P. Light	4⅝
Amer Smel	42¾
Amer Sugar	16¼
A C Alcohol	6⅛
Amer T and T	164
Am Tobac A	78¼
Am Tocac B	80
Am w works	10⅛
Am woolen	—
Anaconda C	24⅜
Atchison	25
Atlan Coast	16½
Atlan Ref	19¼
Auburn Auto	—
Aviat Cor	3¾
Amer Metal	27
Armour and Co	3⅞
—B	
Baldwin Lo	10⅛
Balt and Ohio	4½
Bendix Avi	28⅛
Best and Co	—
Beth Steel	56⅞
Borden Co	20⅛
Briggs	20
Brook Man	11⅝
Butte Copp	—
Byers A M	10
—C	
Can Pacif	3¾
Curt w A	3¾
Columbu Gas	7¼
C. de Pasco	34¾
Ches and Ohio	33
Chi R. Islan	—
Coca Cola	125
Col Carbon	88
Comm and Sout	1½
Cons Gas	30¾
Cons Oil	6⅞
Cont Can	39½
Cont Oil	20⅞

Corn Prod	60
Cont Motors	2⅛
Cuba Co	—
Cub Amer S	—
C. Am Sug p	—
Chesapeake	21
Cruc Steel	29¼
Cons R. Cuba	1¼
Canada Dry	17¼
—D	
Del Hudson	14¾
Del and Lack	4¼
D. Aircraf	64¾
Drug Inc	5¼
Dupont	159
—E	
East Kodak	165½
El Auto Lit	34
El Pow Lig	7⅞
Elec Bond	8⅞
Erie R R	—
—F.	
Fox Film C	18⅛
Prep Texas	21¼
Foster wh	16⅜
Firestone	19¼
—G	
Gen Asphalt	11½
Gen Elec	34⅝
Gen Foods	46⅞
Gen. Motors	45
Guantánamo S	—
Gillet Saf	1⅝
Gimbel Bros	7¾
Gold Dust	11⅞
Goodrich R	19
Goodyear	25⅞
Gen Bronze	—
Graham Page	½
Gramby	6⅛
Great North	22¼
—H.	
Homestake	64⅜
Houston Oil	5
Hudson Mot	5¼
—I	
Illi Cent	10⅞
Interb R. T.	4¼
Int Cement	44¼
Int Nickel	48¼
Inter Tel	5⅜
I. Tel F S	6
Illin Glas	65
—J	
Johns Mansv	65
—K	
Kroker Groc	26½
Kennecot	34¾
—L	
Lambert Co	15½
Lgg Myers	108
Loew-s Inc	41¾
Loose wiles	—
Lorillard	23⅛
Louisv Nas	47¼
Ludlum Stl	16½
Lehman Cor	22
Liquid Carb	16
—M	
Macy H. R	28⅜
Manatí Sug	—
Montgomeri	48¾
Miss Pac c	—
Miss Pac p	—
Morris Phi	84½
Murray Corp	4¾
—N.	
N Y Central	13
Nash Kelvi	6⅛
Nat-l Bisc	26
Nat-l Dist	23½
Nat-l Dairy	16½
Nat-l P. Li	9
Nat-l Steel	61
North Amer	22¾
N. A Aviation	14⅞
North Pacific	8¼
—O.	
Ohio Oil	6
Otis Elev	18⅛
Otis Steel	8⅝
Packard Mot	3⅛
Paramount	8½
Pennsylvann	16⅝
Pat Mines	7¾
P. Petroleum	32½
Pennsyvann	16⅝
Pat Mines	7¾
P. Petroleum	32½
Fullman Co	24
Pure Oil	6¼
Puerto Rico	—
—R.	
Radio Corp	5½
Rep I Steel	15⅝
Reynolds	38¾
—S.	
Schen Dis	11½
Safeway St	7½
Studebaker	7⅞
—T	
Texas Co	34⅛
Texas Gulf	27⅞
Tinken Roll	43
—U	
Union Carb	77⅛
U. Pacific	94⅛
United Cor	2⅞
Uni Cor pfd	37
Unit Fruit	78
U. S. Rubber	40½
U. Aircraft	34½
U. S. Steel	45¼
U. S. Inb	15½
U. Gas Cor	—
—V.	
Vanadium	21½
—W	
Warner Bros	4⅛
W. Brothers	2¾
West Elec	101¼
oolworth	48
Yellow Tr	14½

TABACO

Leslie Pantin and Son compraron noventa tercios de manchados de Remedios, de la cosecha del año pasado, con destino a la exportación.

Fernández, Palicio y Compañía compraron las cabezas que dió la escogida del tabaco obtenido este año en la finca «La Victoria».

En los centros productores de Zaza-Taguasco han comprado más de dos mil tercios los mercaderes de Menéndez y Compañía. Son tercios de las vegas que escogieron los cosecheros que no vendieron en mazos.

También siguen actuando en Vuelta Abajo algunos compradores de firmas manufactureras de cigarrillos y de casas exportadoras de esta capital.

Las entradas de rama

Durante el día de ayer se recibieron en la plaza las partidas de tercios y pacas que relacionamos a continuación:

De Placetas, para Cortés, Hermanos y Sobrino, 114.

De San Antonio de los Baños, para Junco y Compañía, 30.

De Mendoza, para Domingo Méndez e Hijos, 71.

De Pinar del Río, para los mismos señores, 69.

De Placetas, para las firmas siguientes: S. Ruppin Havana Tobacco, 181; Menéndez y Compañía, 103; General Cigar Company, 88; Hijos de Diego Montero, 44, y H. Duys and Company, 27.

El consumo en la Isla

El consumo de tabaco torcido en todo el territorio de la República, durante el primer semestre del año en curso, ascendió a $67.221.350 tabacos, contra 66.090.525 en igual período de tiempo del año pasado. Pero debemos advertir que el aumento que arroja la comparación de esas cifras, se obtuvo durante los tres primeros meses de este año, pues los tres meses siguientes acusan baja en relación con los mismos (abril, mayo y junio) de 1938.

Acusa baja en el primer semestre el consumo de cigarrillos. Durante los seis meses del presente año se consumieron en todo el territorio de la República 153.955.803 cajetillas de cigarrillos, contra 159.607,046 en igual período del año pasado.

Mermó también el consumo de la picadura, pues en el primer semestre del año en curso se consumieron 60,298 libras, contra 61,617 en los seis meses de 1938.

Es decir, que según esos datos de la Comisión Nacional del Tabaco, basados en los sellos del impuesto, hubo en el semestre un aumento en el torcido equivalente a 1.71 por ciento; una merma en los cigarrillos de $3.54 por ciento y en la picadura de 10.32 por ciento.

CAMBIOS

Tipos de venta al cierre ayer en Bancos de esta capital:

Nueva York vista	1-10P.
Nueva York cable	1-10P.
Londres, cable	4.68⅜
Londres, vista	4.68⅛
Japón, cable	27.35
París, cable	2.65½
París, vista	2.65
Madrid cable	Nominal
Madrid vista	Nominal
Italia, cable	5.28
Italia, vista	5.27½
Toronto, cable	Par
Toronto vista	1|1 60S
Alemania, cable	40.16
Alemania, vista	40.15
Bélgica, cable	17.02
Bélgica, vista	17.01
Suiza, cable	22.63
Suiza, vista	22.62
Hong Kong, cable	28.45
Hong Kong, vista	28.40
Amsterdam, cable	53.95
Amsterdam, vista	53.90
Suecia, cable	24.22
Suecia, vista	24.20

N. GELATS y Cía.
Habana. BANQUEROS Aguiar 456
Vendemos cheques de Viajeros
Pagaderos en todas partes del mundo
y Cartas de Crédito Circulares
en las mejores condiciones.
"SECCION DE CAJA DE AHORROS"

ACCIONES DE LOS BANCOS

Cierre de ayer en New York:

Royal Bank of Canada	190
Guaranty Trust	260
New York Trust Co.	108½
Chase National Bank	32
National City Bank	25
Public National Bank	29¼
Irving Trust	11½
Corn. Exchange Bank	54
Manufacturers Trust	38¾
Chemical B. Trust	47
First National of NY	1845
Bank of Manhattan	17½
Central Hannover	99½
First Nat. Boston	43¼
First Boston Corp.	17¼

Bonos de Cuba

Speyer 5%	100⅞	104
Speyer 4½	99⅞	—
Morgan 5½	100¾	101
Morgan 5%	102⅜	—
Obras Públicas	64⅝	65
Cuba 4½ 1977	50½	51½
Cuba Railroad 5%	33	34⅛
Cuba Railroad 7½	36¾	38
Cuba Nortehn 5½	27⅜	28⅜
Manatí Sug. 4	27¾	28½
Warren Bros Db. 6	38¼	41¼
Cuban Tel. 7½	105	106½

Papas Americanas
Papas nuevas, harinosas, de buen comer. Cosechadas en New Jersey, la Huerta de Nueva York, de la conocida marca "GARDEN STATE".
PIDALAS A
GONZALEZ, PIRE & CO., S. en C.
DAMAS número 964. Teléfono M-2201. HABANA.
PATRIA número 11. Teléfono Nº 147. CAIBARIEN.
COTIZAMOS PRECIOS PARA CUALQUIER CANTIDAD

PROMEDIOS DEL CIERRE DE LA BOLSA DE NUEVA YORK

NUEVA YORK, agosto 18.

(Por Dow Jones Co.)

	Abre	Máx.	Mínimo	Cierre	
30 industriales	137.95	138.15	134.83	135.54	baja . . . 2.79
20 ferroviarias	27.61	27.62	26.84	27.04	baja 67
15 Serv. Púb.	25.89	25.16	25.15	25.35	baja 58

La Remington
PRESENTA
Una Máquina de Escribir completamente Nueva
NUEVA EN DISEÑO - NUEVA EN CONSTRUCCION - NUEVA EN LOS RESULTADOS QUE PRODUCE. VEALA, VISITENOS O SOLICITE UNA DEMOSTRACION.
VENTAS A PLAZOS
ULTIMO MODELO 17
"LA MODERNA POESIA" Y LIBRERIA "CERVANTES"
CULTURAL, S. A.
OBISPO Y BERNAZA TELFS. A-1171-74

LONJA DEL COMERCIO

Cotización oficial para artículos de primera clase
AGOSTO 18 DE 1939

Aceite:	
De Oliva, lat. 23 lbs qq de 21 a	24.50
Soya en tamboras qq.	12.50
Soya en cajas 2x35 qq.	13.00
Maní país latas	15.00
Maní latas mayores 50 lbs.	12.50
Ajos.	
Chilenos de 40 mancuernas	0.35
Chilenos de 30 mancuernas	0.50
Chilenos de 20 mancuernas	0.65
Arroz:	
Canilla viejo, qq	6.50
Saigón largo No. 1, qq.	4.30
Siam Garden Super 5% qq	5.00
Siam Garden Extra S. qq	5.25
Egipto tipo Valencia qq	6.00
Americano tipo Valencia, quintal de 4.75 a	5.50
Americano tipo Siam, quintal, de 4.75 a	5.75
Americano tipo S. Q. quintal de 3.75 a	4.50
Americano Partido, quintal de 3.50 a	4.00
País, quintal de 3.50 a	5.00
Avena:	
Blanca Chilena qq	2.75
Azúcar:	
Refino, 1a. qq. de 3.15 a	3.25
Centrífuga qq	1.10
Bacalao:	
Imperial, caja	13.50
Noruega Superior caja	11.25
Noruega Regular caja	11.00
Noruega inferior, fardos	10.75
Escocia, fardos, de 7.75 a	8.50
Café:	
Lavado qq	26.00
Sin lavar, quintal	23.00
Cebollas:	
Americanos sacos 50 lbs.	2.00
Tipo gallegas, sacos	2.10
Chícharos:	
Americanos pelados qq	4.60
Americanos enteros qq	4.40
Fideos:	
País, quintal	6.00
Frijoles:	
Carita país, quintal	3.50
Colorados, largos, país	6.75
Colorados largos imp. qq.	7.25
Colorados medns. qq. de 5.50 a	5.75
Chilenos Cristal qq.	8.00
Marrow americanos	7.75
Negros del país, qq de 5.50 a	5.75
Blancos California qq.	5.50
Garbanzos:	
Doble gigantes qq.	10.75
Gigantes quintal	9.50
Imperiales quintal	8.75
No. 1, quintal de 8.00 a	8.25
Harina	
De trigo según marca s|. 4.25	4.65
De Maíz país, qq. 2.00	3.00
Jamón:	
Paleta, país qq.	24.00
Paleta americanos quintal	26.00
Pierna país quintal	31.00
Pierna, americanos qq.	37.00
Manteca:	
Prime S. en latones de 100 libras	10.40
Compuesta quintal	10.00
Vegetal quintal	14.00
Maíz:	
Provincia Habana qq	1.30
Gibara qq	1.15
Papas:	
Del país blancas qq de 3.25 a	3.50
Del país rosadas qq de 3.25 a	3.50
Americanas No. 1, sacos de 100 libras americanas	3.50
Americanas No. 2, sacos de 100 libras americanas	2.50
Pimientos:	
Españoles Cuarto la caja	10.50
País Cuarto la caja	8.50

Queso:	
Patagrás Crema Entera qq.	37.00
Patagrás del país qq. de 15 a	25.00
Sal:	
País molida s|. 180 lbs.	3.10
Americana molida 200 lbs.	4.50
Espuma s|. de 100 lbs.	2.00
Tasajo:	
Pierna país, qq de 18.50 a	19.50
Surtido país qq. de 16.50 a	17.00
Montevideo Pierna	26.00
Tocino:	
Barrigas 16x18, qq	15.50
Especiales 20x30 qq.	14.75
Americano de 15.50 a	18.50
Tomates del país:	
Natural 1 kilo caj. de 2.30 a	3.00
Natural 100¼ caja de 2.75 a	3.50
Puré de ¼ caja de 2.75 a	3.50
Puré de ⅛ caja de 2.25 a	3.00
Puré de 1 kilo caja de 2.25 a	3.00

EL ALMACENISTA PAGARA 2 VECES EL UNO Y MEDIO

La Cámara de Comercio dice que es el importador exento en la Aduana de los derechos

La Cámara de Comercio de la República de Cuba, evacuando consulta formulada por una entidad mercantil asociada a dicha Corporación, sobre el impuesto del uno y medio por ciento, en los casos en que se transfieran mercancías dentro de una misma empresa, ha emitido por medio de su Departamento Legal un informe que dice como sigue:

«Las transferencias de mercancías que haga el Departamento Comercial de la empresa de que se trata al central azucarero perteneciente a la propia empresa, no están sujetas —dice en su informe la Cámara de Comercio Cubana—al impuesto del uno y medio por ciento, pues éste grava las operaciones de venta, canje o acción, y siendo ambos meras dependencias de la Compañía Azucarera a que la consulta se refiere, las mercancías no cambian de dueño y no se realiza, por consiguiente, ninguno de los actos sujetos al tributo».

«Es preciso, sin embargo,—añade en su informe la Cámara de Comercio Cubana—tener en cuenta que, si la empresa azucarera vende al detalle las mercancías así recibidas, y éstas han sido importadas sin pagar el impuesto en la Aduana al amparo de una exención de almacenista importador, será preciso pagar el uno y medio por ciento DOS VECES, en idéntica manera que si la venta al detalle se realizase por el propio Departamento Comercial, pues se estaría entonces en el caso previsto en el Art. XXVI del Decreto-Ley 393 de 1935, que exige al importador exento en la Aduana, que pague el impuesto «dos veces» cuando venda al detalle».

MERCADO DE GRANOS

Cierre ayer en Chicago:

Avena	
Septiembre	29⅜
Diciembre	28½
Mayo	28⅝
Centeno	
Septiembre	40¼
Diciembre	42½
Mayo	44½
Maíz	
Septiembre	42⅞
Diciembre	42⅛
Mayo	45⅛
Trigo	
Septiembre	66
Diciembre	65½
Winnipeg:	
Octubre	51¾
Diciembre	53
Mayn	56⅝

Cotizaciones

COTIZACION DE LA LIBRA

La libra esterlina se cotizó ayer al cierre del Mercado local a $4.68⅜.

COTIZACION DE LA PESETA

La peseta española se cotizó ayer, al cierre del Mercado local, nominal.

COTIZACION DEL FRANCO

El franco francés se cotizó ayer en el Mercado local, a razón de 37.49 por dólar.

GANANCIAS Y PERDIDAS DE LAS EMPRESAS AMERICANAS REPORTADAS DE NEW YORK

NEW YORK, agosto 18.—Bulova Watch y subsidiarias en el segundo trimestre tuvo una utilidad neta de $264,000 contra pérdida neta de 316 mil dólares; Caterpillar Tractor Co. en el mes de julio tuvo una utilidad neta de $394,000 contra $158,000 en igual mes de 1938; Chicago Pneumatic Tool Company en el segundo trimestre tuvo una utilidad neta consolidada de $203,000 contra $154,000; Pittston Company y subsidiarias en en primer semestre del año tuvo una utilidad neta de $12,000 contra pérdida neta de $975,000. Swift and Company dividendo regular de 30 c. Park & Tilford dividendo regular sobre sus acciones preferidas. Briggs & Stratton dividendo regular sobre sus acciones comunes. Lockheed Aircraft en el primer semestre del año esta compañía tuvo una utilidad neta de $509,000 después de desembolsar $489,000 en trabajos de investigaciones y de $106,000 cargados a pérdidas por concepto de ajustes de inventarios, lo que equivale a 66 cts. por acción sobre 775,000 acciones, en comparación con $151,000 de utilidad en igual período del año 1938. Rayonier Inc. en el trimestre que para esta compañía terminó el 31 de julio último tuvo una utilidad neta consolidada de $218,000 contra pérdida neta de $183,000. Garlock Packing Company en el primer semestre tuvo una utilidad neta de $364,000 contra $211,000. Pioneer Gold dividendo de 10 cts. American Machine & Foundry en el primer semestre del año tuvo una utilidad neta consolidada de $31,000 (después de deducir los cargos no recurrentes de $161,900) contra $498,000.

BOLSA DE LA HABANA

COTIZACIONES AL CIERRE AYER

Bonos y Obligaciones.

	Comp.	Vend.
Repub. Cuba, 1904-1944, (Speyer)	10	124½
Repub. Cuba 1905, (Deuda Interior)	89	101
Repub. Cuba, 1909-1949	110½	124¼
Repub. Cuba 1914-1949, (Morgan)	112¾	126½
Repub. Cuba, 1923-1953 (Morgan)	111¼	3
Repub. Cuba, O. P. 1930-1945	72½	—
Repub. Cuba 1937-1977	57½	58
Oblig. Oro, 9 cupones	40	—
Oblig. Oro, 7 cupones	36½	38
Oblig. Oro, 4 cupones	33¼	35
Repub. Cuba, 1930-1940, (Azúcar)	106¾	—
Centro Asturiano	25	—
Banco Territorial S-B	20	40
Cervecera	22	50
Cervecera, (Oblifaciones no hipotecarias)	15	20
Gas	100	—
Havana Electric (Consolidados)	40	—
Havana Electric, Debentures (Oblig. no hip).	1	1½
Edificio La Metropolitana, S. A.	20	—
Mercados de Abasto y Consumo 1ra. Hip.	30	70
Nueva Fáb. de Hielo	110	—
Teléfonos	90	—

Acciones.

	Comp.	Vend.
Banco Territorial	2	10
Cervecera	21	40
F. C. Consolidados de Cuba, P.	1	3
Cuba R. R.	1½	—
Fibras y Jarcia	10	—
Havana Electric Utilities Co. P. 6%	38	42
Havana Electric Utilities Co. P., 5%	5	7½
Hav. Elec. Ry. Co. P.	¼	—
Hav. Elec. Ry. Co. C.	⅛	½
Jarcia, P.	30	-
Jarcia, C.	3	8
Licorera de Cuba	¾	—
Mercantil La (Seguros)	150	—
Naviera, P.	15	18
Naviera, C.	1¾	4
Nueva Fáb. de Hielo	111	—
Nueva Fábrica de Hielo, (Beneficiarias)	30	35
Teléfono, P.	57	65
Teléfono, C.	11½	14
Unidos	1	1¾
Unión Oil	3½	4½

Cotización a Término.
Entregas: los días 15 y último de cada mes.
Bonos y Obligaciones.

	Comp.	Vend.
República de Cuba, Speyer 5%	110	125
República de Cuba, Deuda Interior	90	100
República de Cuba, Speyer 4½%	110	122
República de Cuba, Morgan 5%	112	125
República de Cuba, Morgan 5½%	111	124
República de Cuba, O. P. año 1945	73	76
República de Cuba, 4½ año 1977	57⅝	58
Oblig. Oro, 9 cupones	40	—
Oblig. Oro, 7 cupones	37	37½
Oblig. Oro, 4 cupones	34	34⅝
Rep. de Cuba (Azúcar)	107	—
Centro Asturiano	25	—
Cervecera Internacional	22	—
Cervecera Internacional, (Oblig. no Hip.)	16¼	24
Gas y Electricidad	100	—
Hav. Elec. Ry. Co.	40	—
Hav. Elec. Ry. Co. (Obligaciones no Hip.)	1	1¾
Nueva Fáb. de Hielo	110	—
Cuban Telephone Co.	90	—

Acciones.

	Comp.	Vend.
Cervecera Internacional	21	—
F. C. Consolidados Prf.	1½	3
Cuba Railroad Prefs.	2	—
H. E. Utilities, Prefs.	38	—
H. E. Utilities, Pretes	5	7½
Hav. Elec. Ry. o. Prefs.	¼	—
Jarcia, Preferidas	30	—
Jarcia, Comunes	3	8
Naviera, Preferidas	15	19
Naviera, Comunes	1¾	4
Nueva Fáb. de Hielo	111	160
Nueva Fábrica de Hielo, (Beneficiarias)	30	35
Telefonos, Prefs.	58	65
Telefonos. Comunes	10½	16
Ferrocarriles Unidos	⅞	3
Unión Oil Co.	3½	5

Cotización Libre.
Bonos y Obligaciones.

	Comp.	Vend.
Inter. Tel. Convert. 4½ por ciento	100	—
Inter. Tel. 5%-1955	63	—
Cuba Tel. Co. 7½%	106	—
Cuba R. R. 5%-1952	31	—
Cuba R. R. 6%	30	—
Cuba R. R. 7½%-1936	35	—
Manatí Sug. 5½-1942	20	—
Vertientes Sug. 7%1942	7	—
Pro-Arte Musical 7%	25	—
Casino Español 6%	40	80

Acciones.

	Comp.	Vend.
Inter. Tel. and Tel.	6	—
Cía. Cubana de Elec. Preferidas, 6 pesos	25	—
Auxiliar Marítima (Suscripción)	6	10
Seguros La Comercial, (Suscripción)	80	—
Seguros El Comercio	100	—
Central Violeta	3	—
Guantánamo, Pref.	4	—
Guantánamo, Comunes	½	—
Cía. Litográfica, Pref.	30	—

LAS APRECIACIONES DEL MERCADO DE AZUCARES

AGOSTO 18 DE 1939.

	Ant.	Hoy
Costo y Flete		
Pronto embarque a EE. UU.	1.95	1.95
Flete	0.15	0.15
Libre a Bordo— Pago Inmediato		
E. E. U. U. Cuota libre	1.80	1.79
EE UU. Cuota retenida 1940	1.67	1.66
Cuota mundial conjunto	1.13½	1.13
Cuota local — Ex-Almacén Puerto	0.92	0.92
Todas las Cuotas	1.50½	1.49¾

NOTA: Los precios para las cuotas de embarque se entenderán pagaderos en la proporción de moneda establecida. La cuota de consumo Local está cotizada en moneda nacional

, (Esta apreciación es de Luis Mendoza y Compañía.

GANADO

LOS PRECIOS EN PIE

Precios que pagan compradores entregado el ganado en esta capital, según información de los Mataderos:

	Ctvs. Libra
Vacuno de 3¼ a	3½
Lanar de 3 a	3½

Precios del ganado porcino

De 100 lbs a 125 lbs de 4 a 5 cts
De 125 lbs a 150 lbs de 5 a 5¼ cts
De 150 lbs a 175 lbs de 5¼ a 5½ cts
De 175 lbs a 200 lbs de 5½ a 6 cts

LOS PRECIOS DE LA CARNE

En los mataderos de esta capital rigen los siguientes precios:

	Ctvs. Kilo
Vacuno, de 12 a	14
Cerda, de 25 a	30
Lanar de 20 a	25

MATADERO DE LUYANO

Se sacrificaron ayer en el Matadero de Luyanó:

	Cabezas
Vacuno	70
Cerda	22
Lanar	—

MATADERO INDUSTRIAL

Se sacrificaron ayer en el Matadero Industrial:

	Cabezas
Vacuno	152
Cerda	97
Lanar	53

CARROS ENTRADOS

Para el Matadero de Luyanó llegaron 11 carros de Miraflores.

CAMBIOS EN NEW YORK

Cierre ayer en New York:

Libra Esterlina	4.68⅜
Francos	2.65½
Pesetas	11¼

VALORES

Como en los días anteriores, el Bono nuevo 1977 y las Obligaciones Oro del Tesoro, fueron los valores que ocuparon la principal atención del mercado local durante el día de ayer. También fueron objeto del interés de los inversionistas los otros Bonos de la República y los de las empresas y compañías que no se acogieron a la moratoria. Poca demanda hubo por las acciones.

En el bono nuevo de la Deuda Exterior 1977 se operó durante el día en unos $15,000, incluyendo $2.000 vendidos en la pizarra de la cotización celebrada en la Bolsa local a las diez y media. Se pagaron esos $2,000 a 57 y tres cuartos de contado. A última hora del día había más compradores, pero no lograron adquirir papel, porque lo pretendían a precios más fáciles que los cotizados en la mencionado Bolsa.

A base de otros bonos de renta fija se hicieron los negocios de cada día, que casi nunca son por grandes cantidades porque no los facilitan los precios altos que mantienen dichas emisiones.

Casi todo el día permanecieron a la expectativa de lo que ha de resolver el Congreso, los operadores en Obligaciones Oro del Tesoro. Sin embargo, hubo negocios por $20,000, correspondiendo $15,000 a las de siete cupones y $5,000 a las de cuatro cupones. Unas y otras abrieron dentro de los niveles en que quedaron el jueves; luego perdieron algo, y a la hora final parecían haber recuperado lo que habían perdido. Se nos informó que en los últimos momentos del día se habían vendido las de siete cupones a un precio más alto que el cotizado en la Bolsa, tipo de compradores.

De las Obligaciones de la Cervecera se vendieron $5,000 a quince durante la Cotización Oficial celebrada en la mencionada Bolsa a las dos y media.

Las acciones en general estuvieron sostenidas, pero solamente fueron algo favorecidas por la demanda las preferidas del Teléfono y la Utilities, las de la Nueva Fábrica de Hielo y otras de las pocas que pagan dividendos.

En la Bolsa se recibió ayer el estado de la recaudación de la Havana Electric Railway, que es el siguiente:

Semana terminada en agosto, 13, 1939	$	39,124.25
Igual período del año 1938		37,112.43
Diferencia de más esta semana		2,011.82
Total desde enero 1o. a agosto 13, 1939	$1.271,891.27	
Igual período del año 1938		1.269,557.28
Diferencia de más este año	$	2,333.99

COTIZACIONES DE LA BOLSA DEL AZUCAR EN NEW YORK

NUEVA YORK, agosto 18. (Por el hilo directo de Luis Mendoza y Compañía).

CONTRATO NUM. 3

1939

Meses	Abre	Max.	Min.	Cierre
Jul.	—	—	—	—
Sept.	1.88	1.88	1.87	1.87
Nov.	1.93	—	—	1.94
Enero.	1.89	1.90	1.88	1.88
Marzo.	1.92	1.92	1.91	1.91
Mayo	1.94	1.94	1.94	1.93
Julio	1.97	—	—	1.96

CONTRATO NUM. 4

Meses	Abre	Max.	Min.	Cierre
1939				
Sept.	114	115	113½	114
Dic.	116	116	116	114½
1940				
Marzo	116	116½	115½	115
Mayo	116½	116½	116½	116
Julio	117	117½	117	117

MERCADO DE ALGODON

Cierre de ayer en New York:

Octubre	8.90
Diciembre	8.74
Enero	8.61
Marzo	8.57
Mayo	8.43
Julio	8.30

MERCADO DE METALES

Cierre de ayer en New York:

Cobre	10.66
Manganeso	0.40
Nickel	0.35
Plomo	5.05
Zinc	5.14
Estaño	48.75

BOSTON SURETY COMPANY, S. A.
GARANTIA EN BONOS DE LA REPUBLICA
FIANZAS EN GENERAL
MANZANA DE GOMEZ. DEPARTAMENTOS 365-368.—HABANA
TELEFONOS: A-6204 Y M-2517.
CABLE: AVIEITES. TELEGRAFO: BOSCO.

EN EL MERCADO DE NEW YORK LAS OFERTAS DE CUBA FUERON A 1.95 Y LOS LIBRES A 2.85 CTS.

Los compradores permanecieron retraídos desde la apertura hasta el cierre del mercado. Declinaron los crudos para entregas futuras de los contratos americano y del mundial

Las informaciones recibidas ayer tarde del mercado de azúcares crudos de embarque, de New York, diríase que no fueron uniformes, si cabe la frase; pues mientras unas decían que los crudos de Cuba habían sido ofrecidos a 1.97 costo y flete, y los libres de derechos a 2.90, otras aseveraban que los de Cuba se crecieron (al menos un cargamento, «ahora cargándose») a 1.95 costo y flete, y una cantidad de Filipinas a 2.85, para embarques en agosto-septiembre. «Los compradores parecen no estar ansiosos», decía una información. Y otra información decía que los compradores habían adoptado una actitud de espera.

Willett and Gray mantuvieron la cotización «spot» de 2.83. Y la Bolsa del Azúcar de New York fijó el jueves en la tarde la cotización «spot» en 1.94 para los crudos del contrato americano.

MERCADO DE FUTUROS.— Se vendieron en la mencionada Bolsa de New York ayer, del contrato dicho número 3, o americano: 1.950 toneladas en septiembre; 1.250 en enero; 1.100 en marzo y 50 en mayo. Y del contrato número 4 o mundial se vendieron durante la sesión: 3.550 toneladas en septiembre; 700 en diciembre; 3.350 en marzo; 2.200 en mayo y 650 en julio.

Los comentarios recibidos acerca de la actuación de ambos contratos, fueron muy breves.

«El contrato americano actuó en forma moderadamente activa, quedando los precios de uno a dos puntos más bajos. El contrato mundial siguió bajo la influencia de las liquidaciones de la posición de septiembre y de los traspasos a las posiciones de 1940».

MERCADO DE LONDRES.— Los crudos estaban sin cambio a la apertura. Más tarde se reportó una venta de 9.000 toneladas de Mauritius, al equivalente de 1.07 fob., para embarque en octubre-noviembre, a operadores. Tipo de flete a 17\|6 y la libra esterlina a 4.68.1\|8. El cierre de la Terminal fué así:

	Cierre del 17	Cierre del 18
Agosto	6/6	6.4-1/2
Sept	6/3-1/4	6/2-1/4
Octubre	6/1	6/
Dic.	6/	5/11-1/2
Marzo	6/1	6/
Mayo	6/1-1/4	6/0-3/4
Agosto	6/1-3/4	6/1-1/2

EN PUERTOS DE EE. UU.— Según Willett and Gray, en todos los puertos de los Estados Unidos de Norteamérica, el movimiento de los azúcares fué el siguiente:

Semana terminada en agosto 12:
Arribos: 60,770 toneladas.
Derretidos: 72,578 toneladas.
Existencia en manos de operadores: 36,181 toneladas.
Existencia en manos de refinadores: 298,960 toneladas.
Igual semana del año 1938:
Arribos: 83,000 toneladas.
Derretidos: 84,000 toneladas.
Existencia en manos de operadores: 61,000 toneladas.
Existencia en mano de refinadores: 220,000 toneladas.

LA ASAMBLEA DE LOS COLONOS SE REUNE EL LUNES

Antes de la sesión, han de dar un almuerzo-homenaje al Secretario López Castro

Pasado mañana se reunirán las representaciones que integran la Asamblea Nacional de la Asociación de Colonos de Cuba, en el local que ocupa la Delegación del central «Dos Rosas», de Cárdenas. La Asamblea celebrará allí la junta trimestral reglamentaria.

Antes de comenzar sus trabajos la Asamblea, tendrá efecto un almuerzo que ofrecerá la Delegación Provincial de Matanzas, como homenaje al actual Secretario de Agricultura, ingeniero Amadeo López Castro, y al exSecretario ingeniero José García Montes.

La orden del día que ocupará la atención de la Asamblea, es extensa y contiene asuntos que atañen exclusivamente a la organización del colonato y otros de carácter nacional que afectan a los intereses de los colonos de toda la República.

Lo que constituye una seria preocupación para los azucareros— la cuota de exportación a los Estados Unidos de Norte América—será estudiado ampliamente por la Asamblea, según los informes que se nos han dado. La organización del Block Agrario, iniciativa de la Asociación, que ampliamente dimos a conocer no ha mucho, es proyecto que también estudiará la Asamblea. Será discutido por la misma el informe rendido por la Comisión de Asuntos Legales sobre el caso presentado por la Delegación del central «Fajardo».

Además de otros asuntos que figuran en la extensa zona del día, la Asamblea conocerá la actuación del Ejecutivo Nacional en relación con el problema que ha creado a la nación la depreciación de la plata. Todas las opiniones expuestas por las personalidades que concurrieron a la reunión convocada por el Ejecutivo, serán dadas a conocer a la Asamblea, como asimismo del propósito que la Asociación persigue con esa iniciativa que empezó a realizar en la mencionada reunión, de la que oportunamente dimos información a nuestros lectores.

MERCADO DE MANTECA

Cierre de ayer en Chicago:

Diciembre	5.52
Mayo	5.97
Granel	5.40

MERCADO DE SEDA

Cierre ayer en New York:

Septiembre	250
Octubre	241
Diciembre	229

MERCADO DE GOMA

Cierre ayer en New York:

Septiembre	16.65
Enero	16.64
Diciembre	16.70
Marzo	16.62

MERCADO DE PIELES

Cierre ayer en New York:

Septiembre	9.87
Diciembre	10.19
Marzo	10.56
Junio	10.84

MERCADO DE CAFE

Cierre ayer en New York:

Octubre	4.26
Diciembre	4.34
Marzo	4.34
Mayo	—
Julio	—

COTIZACION DE LA PLATA

Acentuó ayer su mejoría en el mercado monetario local la plata cubana. Se cotizaba a última hora entre 10.5\|8 y 10.7\|8 de descuento contra el billete americano.

MERCADO DE LONDRES

LONDRES, agosto 18.—El mercado de valores abrió con tono quieto y sin variación. U. S. Steel 46¾; Chrysler 80½; General Motors 45⅞; International Nickel 48¾.

El oro se cotizó hoy a $34.78 la onza fina. El oro en barras a 148 chelines 7 peniques, sin variación. Las libras esterlinas se cotizaron hoy a $4.6812. La plata se cotizó a 17.1/6 peniques la onza.

A las 2 p. m. se cotizaban en el mercado de valores: U. S. Steel 47⅛; General Motors 45⅝; International Nickel 48¾; Anaconda Copper 24⅞; New York Central 14; Chrysler 80; Bethlehem Steel 59.

El mercado de valores cerró con los siguientes precios: Chrysler 80⅝; General Motors 45⅝; International Nickel 49; New York Central 14; U. S. Steel 47⅛.

MERCADO DE LIVERPOOL

LIVERPOOL, agosto 18.—El mercado de trigos debió de abrir de ⅛ de punto en alza a ¼ de punto a la baja; abrió de ¼ a ⅜ a la baja; a las 12.45 p. m. estaba de ¾ a ⅞ más bajo. El mercado de algodón debió de abrir de 2 a 4 puntos más bajo; a la 1 p. m. estaba de 3 a 5 puntos en alza; Recibos 2.000; Americano 1,000; Middlings 5.14.

El mercado de trigos cerró de ⅜ a ⅞ más bajo. El mercado de algodón cerró de 1 a 2 puntos en alza.

CARTA SOBRE LOS GRANOS

CHICAGO, agosto 18. (Del «Chicago Tribune»).—La debilidad demostrada por el mercado de Winnipeg fué en parte responsable de la presión ejercida ayer en Chicago poco antes del cierre. Las noticias de que la CCC está embarcando maíz de efectivo desde Omaha para revenderlo en otros lugares tuvo un efecto deprimente en el mercado de trigos durante las primeras horas de transacciones. Un buen apoyo alrededor de 43¼ se observó en la posición de septiembre lo que indujo un alza de precios.

CIERRE DE LOS VALORES EN LA BOLSA DE N. YORK

NEW YORK, agosto 18.—Las posibilidades de que el problema de Danzig esté a punto de hacer crisis en cualquier momento produjo algunas liquidaciones de valores en el mercado y en consecuencia los precios cedieron terreno sin ofrecer mucha resistencia. Es cosa evidente que la mayoría de las liquidaciones fueron de una naturaleza de precaución y basadas en factores potenciales más bien que en acontecimientos reales. La maniobra fué motivada por el deseo de mantenerse a la expectativa antes de que surja cualquier adverso acontecimiento en la delicada situación de Europa. La situación en sí no parece haber variado gran cosa durante el día de hoy. Polonia, aparentemente sigue con la misma política de oídos sordos ante las demandas de Alemania, por lo que es de esperarse que el próximo paso será dado por Hitler si la insistencia de éste en poner punto final al problema se sigue manteniendo. Las noticias mercantiles ofrecieron pocos factores favorables que pudieran contener la adversa influencia de los acontecimientos de Europa ya que éstos siguen constituyendo el centro de interés general en el mercado debido a la incertidumbre que este estado de cosas trae aparejado. Sin embargo, las opiniones mejor informadas coinciden en que no habrá guerra y la actitud de los mercados de productos tiende a corroborar este criterio. Nosotros seguimos creyendo que está justificada la política de mantener las posiciones en cartera.—J. F. K.

EDICTO

DOCTOR RAFAEL J. DIAZ BALART, Abogado y Notario del Colegio de Oriente, con residencia en la Ciudad de Banes.

HAGO SABER: Que por escritura número 143, otorgada ante mí en este día por el Sr. Luis de P. Doria y Pando, en su carácter de socio gerente y en representación de la Sociedad Mercantil Regular Colectiva que gira en esta plaza bajo la razón social de «GALVANI Y DORIA», propietaria de la Planta Eléctrica y Fábrica de Hielo de Banes, se ha revocado total e íntegramente el Poder de Administración y para pleitos que esa Compañía había conferido al Señor José Rubio y Corona, mayor de edad, casado, empleado, natural de Santo Domingo, Provincia de Santa Clara, ciudadano cubano y de esta vecindad, mediante escritura número 100, otorgada en esta Población en 13 de Septiembre de 1928, ante el Notario que fué de esta residencia Dr. Oscar Pino Santos, mandato que queda sin ningún valor ni efecto, requiriéndoseme por el expresado Señor Doria a librar este edicto para anunciar tal revocación a todo el que pueda interesarle y a las personas o entidades que mantienen relaciones de negocios con la Sociedad mandante, y notificarla al expresado Señor Rubio y Corona, cuyo actual domicilio y paradero se desconoce.

Y para notificar la revocación del Poder de referencia al señor José Rubio y Corona y anunciarla a todo el que pueda interesarle y a las personas y entidades que mantienen relaciones de negocios con los Señores «Galvani y Doria», libro el presente edicto para publicar en el periódico DIARIO DE LA MARINA, en Banes, Cuba, a 10 de agosto de 1939.

R. Díaz Balart.

M.E.C.D. 2016

Anuncios Clasificados de Ultima Hora

COMPRAS

9 CASAS

COMPRO CASA POR $2,000 HABA-na o Repartos, o pueblo campo cercano Habana, $1,000 con frutales o finquita, trato directo Montalvo, I-4104 Luís Estévez Nro 558, Santos Suárez.

23 OBJETOS VARIOS

DESEO COMPRAR LADRILLOS RE-fractarios americanos de uso, en buen estado y también treinta y seis placas para filtros, prensas de treinta por treinta de uso en buen estado. Informa: constantino García. Apartado No. 1355. Habana.

Arrendamientos.

A-1 FINCAS RUSTICAS.URBANAS

SE DESEA ALQUILAR FINQUITA por corta temporada, alrededores Habana. Preferible amueblada. Llamar U-3906.

VENTAS

48 CASAS

VENDO AVENIDA PRIMERA ESQUI-na a Nueve, Ampliación de Almendares, casa sin estrenar, 4|4, otro criados, garage y demás comodidades. Otras al lado más pequeñas. Vázquez I-6850.

ALTURAS DE ALMENDARES
$12.000

Regio chalet. La mejor situación del Reparto. Acera de sombra. Compuesto de jardín, portal, vestíbulo, sala, biblioteca, comedor, servicio auxiliar, pantry, cocina, cuarto y servicio de criados, garage. En los altos, 4 hermosas habitaciones, dos baños de lujo intercalados, closets y terraza. Informes: Pedro de la Cuesta A-8697 y FO-2419.

LINDA RESIDENCIA DE ESQUINA sin estrenar, brisa, 4 hermosas habitaciones, 2 lujosos baños, etc. mucho confort, detalles. Véala $9.500.00. Otra al lado menos precio. FO-2414.

CONSTRUYA SU CASA AHORA

Presupuestos y planos sin compromiso, precios económicos, completa terminación de lo convenido y garantía, reparaciones grandes y pequeñas, rapidez en obras. Alfonso Morales, Constructor Telf. I-5798.

VENDO UNA CASA ESPERANZA 6x20 casi 2 plantas, renta 36 pesos en $2.700. Otra Paula 7x30 $3.700. Otra esquina 14 casitas en $11.000. son las gangas del año. Informes Galiano 509 García.

49 SOLARES

SE VENDEN CUATRO SOLARES, juntos o separados 5a Avenida y calle 4 Buenavista Telf. U-1427

Crónica Católica

MAS ACTOS CATOLICOS QUE SE ANUNCIAN PARA MAÑANA EN LOS TEMPLOS HABANEROS

En la Iglesia de San Juan de Letrán

La V. O. Tercera de Santo Domingo de Guzmán y la Archicofradía del Santísimo de la Iglesia de San Juan de Letrán, celebran la fiesta mensual de agosto con el siguiente programa:

A las 7.30 a. m. Misa de comunión general y Santo Rosario.

Alas 5 p. m. exposición del Santísimo, estación. Rosario con Misterios cantados, sermón, procesión del Santísimo, bendición y reserva, terminándose con el canto del Himno a Santo Domingo de Guzmán.

En los Padres Carmelitas del Vedado

La Semana Devota y Ropero de la Virgen del Carmen, celebran la función mensual del mes de agosto, con el siguiente programa: A las ocho de la mañana, Misa de Comunión, plática y procesión del Santo Escapulario.

Oficiará y predicará el Director de ambas Asociaciones, R. P. Fray José Luis de Santa Teresa. Superior de los Padres Carmelitas del Carmelo.

En la Capilla de Ntra. Sra. de la Víbora

La Asociación de Nuestra Señora del Sagrado Corazón de Jesús de la Víbora, celebra la función mensual a las nueve de la mañana con Misa y plática.

Invita la Camarera, señorita Josefina Pons.

En la Iglesia Parroquial de Bauta

A las 10.30 a. m. Misa, plática y ejercicio en honor de San Judas Tadeo, glorioso Apóstol del Señor. Después de la Misa, exposición del Santísimo Sacramento, Visita a Jesús Sacramentado, bendición y reserva.

En la Capilla de los Padres Pasionistas de la Víbora

Celebra la función mensual reglamentaria la Archicofradía de la Pasión de Nuestro Señor Jesucristo en su Capilla de la Víbora. A las siete de la mañana, Misa de Comunión general y plática por el Director, R. P. Claudio de la Fuente, Rector de los Padres Pasionistas de la Habana con residencia en la Víbora.

La parte musical a cargo del Coro de la Cofradía.

A las 5.30 de la tarde, Rosario de las Cinco Llagas, Vía-Crucis cantado, sermón, bendición y adoración del «Lignum Crucis».

En la Ermita de Arroyo Arenas

A las 10 y cuarto a. m. en la Ermita de Arroyo Arenas, Misa armonizada y plática, en honor de Jesús Nazareno del Rescate, de Arroyo Arenas.

En todos los Templos

Misa cantada y sermón en conmemoración de la Dominica XII, después de Pentecostés.

El Evangelio de esta Dominica, es el de San Lucas XII, 23-37. Parábola del Samaritano.»

Por la tarde, exposición de S. D. Majestad, Santo Rosario, Visita a Jesús Sacramentado, lectura espiritual y bendición eucarística.

Semanario Católico

Hemos recibido el número 63, correspondiente al domingo 20 de agosto de esta importante revista.

He aquí el índice:

Editorial: Una campaña mal orientada. P. Lete: La voz de la clase obrera; Noticiario Católico Internacional; P. Marianófilo: El credo de la catacumba; Alfonso García Iglesia: El sentido constructivo del Catolicismo; André Maurois; doctor Karl Adam: Agencia Pharos: Una interview con El camino de la Fe; Agencia Fides: Las misiones Católicas y la guerra chino-japonesa; Juan Clemente Zenea: poética; P. Ajuria: Glosario Evangélico; Niceto Alcalá Zamora: El moderno federalismo europeo; Lorenzo Medrano: El valor de la vida presente; Blanca González Simo: Temas de Arte; Alfonso G. Iglesia: Cine y Teatro...

VENTAS

SOLARES.

VEDADO. EN LA CALLE LINEA Y acera de la sombra, vendo parcela de esquina, única por su situación y precio, que se vende muy barata por arreglo testamentaría. Informa: G. del Monte, Habana 264 M-2474.

MIRAMAR. CALLE 6, ACERA BRISA vendo 2 solares centro, propios para fabricar 3 casas. Lugar predilecto por las residencias colindantes. Informa: G. del Monte. Habana 264. M-2474.

SOLARES EN EL VEDADO

Se venden dos distintos en M y 21. Situación excepcional a la brisa y muy cerca del Hotel Nacional. Dirigirse a Sr. Campos. Edificio Casteleiro y Vizoso. Oficios 104. Departamento 312.

CALLE SAN MIGUEL No. 955
SOLAR

Se vende en precio barato. Acera de la brisa contiguo a la esquina. Superficie 208 metros. Dirigirse al Sr. Campos Edificio Casteleiro. Oficios 104. Departamento 312.

SOLARES EN MIRAMAR

Se venden uno o dos solares a la brisa en la Calle Dos entre Primera y Tercera Avenida, midiendo 20 metros de frente por 45 fondo. Se quieren vender a $2.50 vara y reconocer Censo. Dirigirse al Sr. Campos. Edificio Casteleiro Oficios 104. Departamento 312.

SOLARES
LAWTON
$500.00

Magnífico solar fondo de esquina que mide 10x42 varas. Terreno completamente plano. Todo fabricado. Omnibus y tranvías a media cuadra. Un regalo. Informes: Pedro de la Cuesta. A-8697 y FO-2419.

AMPLIACION DE ALMENDARES
$900.00

Magnífica parcela que mide 12.50x23 varas. En acera de sombra. Completamente llano. Un metro sobre el nivel de la acera. Calle 13 entre 4ta. y 5ta. Avenidas. Unica en su clase. Una ganga. Su dueño Pedro de la Cuesta A-8697 y FO-2419.

SOLARES A PLAZOS
SIN INTERES
AMPLIACION DEL REPARTO «LOTERIA»
FRENTE A LA CARRETERA CENTRAL
ALTURAS DEL COTORRO

100 parcelas de 12x40, total 480 varas cubanas, a 50 cts. vara; $15.00 entrada y $3.00 mensuales.
100 parcelas a 70 cts. vara, $20.00 entrada y $4.00 mensuales.
100 parcelas a 80 cts. vara, $25.00 entrada y $4.50 mensuales.
100 parcelas a 90 cts. vara, $30.00 entrada y $5.00 mensuales.
50 parcelas a $1.10 vara, $40.00 entrada y $6.00 mensuales.

Todos los solares tienen aproximadamente el mismo tamaño. Separe en seguida su parcela y obtendrá las mejores porciones. Viva tranquilo en contacto con la Naturaleza. Sin ruidos. Sin malos olores. Frente a bellos sedantes paisajes criollos. Omnibus hasta el Centro del Reparto, Día y noche a 15 minutos de Luyanó. 5 centavos pasaje. Calles, luz, agua. Vivir en el Reparto «Lotería» es vivir en un sanatorio. Tenga su huerto. Críe sus animales. Defienda a sus hijos. Defienda su sistema nervioso viviendo en lugar tranquilo. El Colegio «Simón Bolívar» está a una cuadra del Reparto. Solamente se harán reservaciones de solares, en la oficina del Reparto mediante efectivo.

INFORMES F-4018. M-7519. La seriedad de este negocio lo garantiza la Casa de Ortopedia de Francisco Carrasco.

50 FINCAS RUSTICAS

SE VENDE BONITA QUINTA RE-creo, frente carretera, diez y ocho kilómetros Capitolio. Casa moderna con todas comodidades. Muchos frutales injertados. Magnífica agua mineral de porvenir comercial y potente molino. Informan en la misma Sr. Durán, por la tarde. Carretera Guanabacoa Campo Florido (entre La Gallega y Minas). A la derecha.

51 ESTABLECIMIENTOS

¡CHANCE! VENDO MUEBLERIA SUR-tida, contrato $20.00 alquiler, liquido existencias, cedo local, todo al día. cualquier negocio. acepto proposiciones, urgente, embarco, venga pronto. San Rafael 403 próximo Galiano.

CASA DE HUESPEDES, VENDO UNA de 32 habitaciones por tener que dejar el negocio por enfermedad. Informa Prado 251.

53 AUTOMOVILES-ACCESORIOS

CHEVROLET DEL 28 TIPO TURIS-mo $50.00. Motores S. A. 27 y Espada.

STUDEBAKER DEL 37 COMO NUE-vo. Motores S. A. 27 y Espada.

CHEVROLET STANDARD DEL 36 cuatro puertas y chapa $450.00 Motores S. A. 27 y Espada.

NUESTROS CARROS DE USO SON REACONDICIONADOS Y GARANTIZADOS
R & G
Grandes facilidades de pago
"AUTO MODERNO"
La Casa de Autos de Uso como Nuevos
MARINA NUM. 121
Teléfono U-3773

OMNIBUS CHEVOLET DEL 36 EN muy buenas condiciones. Motores S. A. 27 y Espada.

FARGO DEL 39 DEMOSTRADOR. Motores S. A. 27 y Espada.

CHASIS CORTO FORD DEL 29 EN $100.00. Ganga. Motores S. A. 27 y Espada.

CHASIS CHEVROLET DEL 32 EN $125.00. Ganga. Motores S. A. 27 y Espada.

VENTAS

53 AUTOMOVILES-ACCESORIOS

LINCOLN TIPO TURISMO SIETE pasajeros con chapa. Motores S. A. 27 y Espada.

CHEVROLET DEL 35 DOS PUERTAS Standard con chapa. Motores S. A. 27 y Espada.

GANGA. DOS PISA Y CORRE DEL 37, 17 pasajeros trabajando perfectamente. Véalos hoy. Motores S. A. 27 y Espada.

CAMION CHEVROLET COMPLETO en buen precio. Motores S. A. 27 y Espada.

CAMION FORD DEL 34 TENEMOS dos completos y con chapa. Motores S. A. 27 y Espada.

MAGNIFICA OPORTUNIDAD VENDO Chevrolet Sedán 1935, 2 puertas en buenas condiciones. Se puede ver garage Empedrado 8 entre Cuba y San Ignacio.

54 MAQUINARIAS

CEPILLO DE 4 CARAS FAY & EGAN Motores eléctricos de 3 a 35 HP. Bomba de gasolina. Prensa para hacer mosaicos. Se vende a precio razonables. Informan Gerardo Sánchez Teléfono FO-1509.

56 MUEBLES Y PRENDAS

VENDO COMPLETAMENTE NUEVO Juego cuarto arte moderno, comedor Renacimiento Español legítimo. Un piano de 1|4 cola «Bluthner». Prado No. 256, frente Hotel Sevilla.

VENDO TODOS LOS MUEBLES DE mi casa juego cuarto 3 cuerpos, comedor Arte Moderno. sala, cojines, recibidor, Frigidaire, objetos arte. lámparas, alfombras, cuadros. Venga y ofrézcame, Concordia 760, Aramburo y Hospital.

58 LIBROS E IMPRESOS

MEDICOS Y ESTUDIANTES DE Medicina. Vendo colección de libros. En ella Sergent, Bezancon, Keen Cirugía Labor y muchos más. Verla de 2 a 5 en 27 No. 955 Vedado.

61 DE ANIMALES

VENTA. SE VENDE UNA PRECIOSA perra legítima de 3 meses. policía. Informan Compostela 368 bodega. M-5206.

62 OBJETOS VARIOS

VENDO POR DEMOLER TEJAS francesas ladrillos, vigas, lozas, cabillas, también nave de acero de vigas muy barata. Véalo en Villanueva esquina a Velázquez, Luyanó.

Dinero-Hipotecas.

63 SOLICITUD

DESEA UD. VENDER, COMPRAR O tomar dinero sobre su automóvil, vea a Fernández, Sitios 517 entre Oquendo y Marqués González. U-3793 mucha reserva.

64 OFERTAS

COMPRO BONOS Y ACCIONES, CEN-tro Gallego y Banco Asturiano, Compañía Cubana de Electricidad, inversiones e inmuebles. También se pignoran. Compro y vendo acciones de todas las compañías cotizables o no cotizables en la bolsa. Manuel Piñol, Obrapía No. 116.

INTERES GENERAL

INDUSTRIA DE CONFITURAS Y caramelos etc. funcionando, ofrece en la misma local apropiado para instalar fabricación de chocolates y turrones. Oiremos proposiciones solo a personas interesadas personalmente. Sr. A. Jiménez, Cuba 316 esq. a Obrapía. Departamento 24. Teléfono M-2595. De tres a cinco de la tarde.

VENDO SELLOS ANTIGUOS Y MO-dernos de todos países. diríjase por escrito a L. M. Depto. de Anuncios Clasificados.

ALQUILERES

82 APARTAMENTOS

APARTAMENTOS MODERNOS MUY frescos, una y dos habitaciones, sala, comedor, cocina, magnífico baño, elevador, Neptuno 634 (antes 170) entre Escobar y Gervasio.

EDIFICIO DE APARTAMENTOS: IN-fanta 351 y 353 esquina a Neptuno En este hermoso y bien situado Edificio, alquilo un departamento de esquina. Sala, comedor, tres cuartos, baño completo intercalado, cocina, cuarto y servicios de criados. La llave e informes, el encargado en el mismo edificio.

EDIFICIO DE APARTAMENTOS 17 Y 12, VEDADO

Se alquilan tres hermosos apartamentos, con o sin terraza, uno de esquina, todos con sala, comedor, tres cuartos, baño completo intercalado, cocina y servicios de criados. garage opcional. closets en todas las habitaciones. Extracción de basuras por cuenta de la Administración. Chuchos automáticos en las escaleras. La llave e informe la encargada, en el garage de los bajos.

84 HABITACIONES

VEDADO: CUARTO ANEXO BAÑO con comida esmerada para personas de gusto en hogar americano. Calle 21 Nro. 958, entre 8 y 10 F1-6242

SE ALQUILAN DOS HABITACIONES para hombres solos, en casa particular, grandes y frescas. Calle Cristo 12. segundo piso.

HABITACIONES SIN ESTRENAR A $8.50 con luz, agua a todas horas, para familias de moralidad. Calle Flores 326 entre Estévez y Matadero. Teléfono M-1139.

SE ALQUILAN JUNTAS O SEPARA-das dos habitaciones a hombres solos o matrimonio sin hijos, se exigen referencias. Consulado 166 altos.

CON BALCON A LA CALLE Y BAÑO al lado se alquila espléndida habitación, Galiano No 108 ultimo piso. (Esquina a Lagunas).

CAMPANARIO 162 ALTOS SE AL-quilan dos hermosas habitaciones, teléfono, lavabo agua caliente .Se exigen referencias.

85 NAVES-LOCALES

SE ALQUILA UN LOCAL EN LOS bajos de Payret, informan al lado (Bar Nacional).

EN OFICINAS BIEN MONTADAS se alquila local, teléfono, recibidor y limpieza en Campanario No. 306 entre Neptuno y San Miguel. Sr. Correa.

87 HABANA

INDIO 111 ENTRE CORRALES Y Gloria se alquilan los bajos con sala, comedor, tres habitaciones, patio y demás servicios. Precio $25. Informan en la misma.

SE ALQUILA LA MAGNIFICA CA-sa Belascoaín 504, altos, entre Jesús Peregrino y Salud, sala, recibidor, despacho, cuatro habitaciones amplias, comedor al fondo, baño completo y cuarto y servicio de criados. La llave en los bajos. Informes Cuba 563 altos, esquina a Sol. M-8568 de 8 a 12.

ALQUILERES

87 HABANA

SE ALQUILA EN MONTE 772 ME-dia cuadra de Cuatro Caminos primer piso sala, saleta 3 cuartos baño intercalado, cocina servicio criados, en 38 pesos.

SE ALQUILA LA MEJOR SITUA-ción de la Víbora, brisa. E. Palma 109. acabada de pintar, cinco cuartos, dos baños, garage, traspatio. frutales. Para verla de 4 a 6 p. m.

ALQUILO 2o. PISO MODERNO. Condesa 167 entre Escobar y Lealtad, sala, recibidor, dos habitaciones, baño intercalado, cocina y comedor al fondo. Agua abundante. Informan en el 169.

SE ALQUILA LA AMPLIA Y FRES-ca casa Aguacate 56 primer piso, sala, comedor, recibidor, 4 habitaciones y cuarto de criados. Informan en los bajos de 11 a 4.

88 VEDADO

ALQUILO HERMOSO PISO: CALLE 21 No. 313 altos esquina H. Balcón, sala, saleta, comedor, 3 habitaciones, baño, cocina, cuarto servicios criados. $40.00. Informes Leyte-Vidal. M-2222.

EN LO MEJOR DEL VEDADO, 17 No. 356 entre G y H, alquilo unos frescos y hermosos altos con terraza, sala, comedor, cinco cuartos, baño completo, cocina, cuarto y servicio de criados. La llave e informes en la Peluquería de los bajos.

PRECIOSOS ALTOS ESQUINA $36. Calzada 219 esquina J .Acabados pintar. Sala, comedor, tres cuartos, hall, baño ,cocina, baño criados. Llave bodega. F-2129.

90 MARIANAO - REPARTOS

CASA DE ESQUINA CON JARDIN, vestíbulo, sala, comedor, pantry, cocina, portal, biblioteca, cuatro cuartos, dos baños, closets, garage y doble servicio criados. Línea esquina a 13 Alturas de Miramar. FO-2171.

PROXIMA A DESALQUILARSE: Avenida Central No. 37 entre Victoria New York, portal, recibidor, sala, hall, 5 habitaciones, 2 baños, comedor, cocina, pantry, 2 cuartos, servicios criados. garage $80.00. Leyte-Vidal M-2222.

EN 22 ENTRE 5a. Y 7a. AVE R. MI-ramar se alquila moderno chalet con cinco habitaciones y 2 baños y demás comodidades. La llave e informes en 20 entre 5a y 7a. Casa de Zorrilla.

91 JESUS DEL MONTE-VIBORA

ALQUILO ACABADA DE PINTAR. San Anastasio No. 667 entre Milagros y Santa Catalina. Dos cuadras línea tranvas. Portal, sala, saleta, 3 habitaciones, comedor, cocina, baño, $23.00. Informes Leyte-Vidal M-2222.

92 SANTOS SUAREZ - MENDOZA

ALQUILO MODERNA FRESCA CASA Santos Suárez 460 entre Gómez Mendoza, sala, cuatro cuartos, comedor, baño intercalado y criados, mucho terreno. Dueño Concha 6 de 9 a 11 de 3 a 5.

93 LUYANO

COMPROMISO No. 310 LUYANO. AL-quilo casa moderna, puerta a la calle, con sala, cuarto, comedor, cocina, baño completo y patiecita. Precio $17. Omnibus media cuadra.

94 LAWTON - BATISTA

SE ALQUILA EN LAWTON. CASA con portal, sala, dos cuartos, comedor, baño y cocina, buen patio con lavadero. Informan al fondo y al Teléfono M-4269.

98 ALQUILERES VARIOS

SE ALQUILA RESTO DE TEMPO-rada en la carretera de Guanabo a la «Cuba», casa con portales, sala, garage, comedor, tres habitaciones, baño intercalado completo, cocina con despensa, tres closets, jardín y pasillos. M-7600. Cien pesos.

SE SOLICITAN

103 CRIADAS-CRIADOS

SE SOLICITA UNA CRIADA PARA cocinar y limpiar y duerme en la colocación, inútil sin informes. Sueldo $10 Patrocinio 23 Víbora entre Párraga y Poey.

CRIADA PARA TODO SE SOLICITA en 23 No. 666 altos entre D y E. Vedado. Tiene que ofrecer referencias.

104 COCINERAS Y COCINEROS

COCINERA SE SOLICITA BLANCA que sepa cumplir con su obligación para finca cerca Habana Informan: Sra García, Cuba 202 entresuelos.

SOLICITO MUJER DE 35 A 40 AÑOS blanca que sepa cocinar bien y limpiar. Se exigen referencias. Malecón 653. 2o. piso esquina Gervasio.

114 AGENTES - VENDEDORES

MAGNIFICOS INGRESOS

Obtendrán, en todas las poblaciones, personas de ambos sexos, activas, decididas, bien educadas y de buena presentación, con la venta de artículo útil, atractivo y de fácil colocación a particulares y automovilistas, así como en oficinas, garages, perfumerías, etc. Trabajo compatible con las otras ocupaciones similares o no. Preséntese el lunes en Habana 254 (Casa Sánchez, Máquinas de escribir) de 10 a 12.

AGENTES CON EXPERIENCIAS EN ventas de pólizas de seguros, valores o tangibles, para negocio sin competencia. Retribución máxima para hombres de calibre. Presentarse lunes de 10 a 12 en O-Reilly 311.

115 OFICINISTAS

SE SOLICITA UN TAQUIGRAFO-mecanógrafo con experiencia, que tenga conocimiento de contabilidad. Traer referencias de su aptitud. Presentarse al señor Cárdenas, Compañía Cubana de Alcohol, Calzada de Guanabacoa, de 3 a 5 p. m. sábado 19.

117 SOLICITUDES VARIAS

SE OFRECE SEÑORA BLANCA educada, muy buenas referencias para cuidar o acompañar señora de edad. Da masajes e inyecciones. No duerme en la colocación. Informes M-3027 Sra. Cortés.

SE OFRECEN

118 CRIADAS-CRIADOS

SE DESEA COLOCAR UN JOVEN español de criado de mano, portero o sereno en casa particular, tiene referencias. No pretenssiones. Telf. F-5200

DESEA COLOCARSE UNA JOVEN blanca para limpiar en la Habana, duerme fuera Telf M-3886 habitación 14

SE DESEA COLOCAR UNA PANA-meña de criada de mano o de manejadora llame al FO-7734

SE OFRECE COLOCAR UN CRIADO de color para limpiar y cocinar. Sabe cumplir con su obligación. Tiene referencias. Telf. F-6166 bodega.

SE OFRECEN

118 CRIADAS-CRIADOS

CRIADO ESPAÑOL DE BUENA PRE-sencia práctico en todo servicio con referencias de casas donde ha trabajado, formal y trabajador, sabiendo hacer cocteles y planchar ropa de caballero. Informan Tintorería F-4363.

SE OFRECE ESPAÑOLA PARA TRA-bajar por horas como todo el día para comedor o criada de manoy está dispuesta a viajar con familias al extranjero sobre esto pregunten detalles. Tiene referencias U-5768.

SE OFRECE EXCELENTE CRIADA de manos o cuartos, inmejorables referencias. es limpia y sabe cumplir con su obligación, para la Habana o los repartos. No tiene pretensiones de sueldo M-7375.

SE OFRECE UNA INMEJORABLE criada con buenas referencias y excelente conducta, sabe cumplir con su obligación, es respetuosa, va a donde la soliciten F-3141.

DESEA COLOCARSE UNA MUCHA-cha española para los quehaceres de una corta familia. Va a playas y repartos. Tiene buenas referencias. Teléfono A-8642.

SE OFRECE MUCHACHA ESPAÑO-la fina para cuartos y costura acostumbrada a trabajar en casas de primera y con magníficas recomendaciones. Informan Telf. A5-2891.

ESPAÑOLITO JOVEN SE COLOCA para fregador o mozo limpieza en casa particular o comercio, tiene referencias. Teléfono M-4756.

119 COCINERAS-COCINEROS

SE DESEA COLOCAR UN JOVEN español de cocinero o criado de comedor, o fregador de máquinas, tiene referencias Telf. M-6734

SE DESEA COLOCAR UNA JOVEN española de cocinera o hacer pequeña limpieza por horas dormir fuera teléfono F-6133 Vedado.

SE OFRECE MUCHACHA DE COLOR para cocinera, es repostera o para criada de mano. Duerme en la colocación. Sra. Rodríguez I-3552.

SE OFRECE UNA BUENA COCINE-ra con magníficas referencias. También se coloca para criada de mano, manejadora o lavandera, calle 6 No. 357 entre 15 y 17 Vedado. Teléfono. F-3019.

SE OFRECE EXCELENTE COCINE-ra de color con muy buena sazón, tiene muy buenas referencias, buen carácter muy limpia y sabe variar de platos, sabe cumplir con su obligación. M-7375, para el Vedado se paga el viaje.

SE OFRECE EXCELENTE COCINE-ra, es limpia cumple bien sus obligaciones, sabe variar de platos. Tiene referencias, sale para cualquier lugar, lo mismo duermo que no duermo Teléfono M-3141.

SE DESEA COLOCAR MUCHACHA española para cocinar y limpiar a matrimonio o corta familia, es formal y cumplidora. Prefiere los repartos. M-2960.

CRIADO DE COMEDOR Y COCINERO fregador de máquina, con buenas referencias, español. Francisco González. Telf. M-6734.

120 MANEJADORAS

SE OFRECE UNA EXCELENTE MA-nejadora con inmejorables referencias y buena presencia, excesivamente saludable y cariñosa, habla inglés. F-3141 en caso de interrupción M-7675. Va a donde la soliciten.

126 JARDINEROS

SE DESEA COLOCAR UN EXPER-to injertador de árboles cítricos y aguacates y mangos, tiene grandes conocimientos en las enfermedades de los árboles, no tiene inconveniente en salir al interior de la República, tiene refrencias. Telf F-3217

PROFESIONALES

1 ABOGADOS Y NOTARIOS

DR. NILO PICAZO COSSIO, ABOGA-do. Accidentes del Trabajo, Divorcios, Herencias, Hipotecas, Administración de bienes. Se suplen gastos. Edificio «La Metropolitana»(Deptos. 205-206. Telf. A-4252. Consultas diarias 4 a 7 p.m.

DIVORCIOS DE CUBANOS

y extranjeros de acuerdo nueva ley ante Notario. Declaratorias de herederos, matrimonios, ciudadanías etc. Ante Notario. reclamaciones importantes incluso en los Estados Unidos por medio de nuestras oficinas en Washington y Chicago. Cobro cuentas importantes. Bufete y Notaría. Prado 308 bajos, de 2 a 4 y 10 a 12. Telf. M-9335

LEON BRUNET, ABOGADO

DIVORCIOS OCHO DIAS. PENSIO-nes y Jubilaciones quince días tramitación rápida, de asuntos: Civiles, Criminales, Administrativos de lo Contencioso-Administrativo y Trabajos Notariales. Consultas a domicilio Doctor León Brunet, Lealtad número 159 Telf. A-4287.

HERENCIAS, SE ANTICIPAN LOS gastos toda clase de asuntos civiles y criminales. Bernal y Fernández Casuso, abogados, Cuba 64 Teléfono M-6450.

3 DRES. EN MEDICINA

DOCTOR OCTAVIO RIVERO
Ex-Asistente del Profesor Saye (Barcelona)

Tuberculosis, enfermedades pulmonares y alérgicas (asma, coriza, urticaria). Consultas: Lunes, Miércoles y Viernes 2.30 a 3.30. Martes, Jueves y Sábados 9.30 a 1.30. Campanario 209 Telf M-6258.

DR. ALEJANDRO MUXO
VIAS URINARIAS

Especialista de la clínica-hospital «Cuatro de Septiembre» y de la quinta «Covadonga» del Centro Asturiano. Cirugía génito urinaria. Enfermedades venéreas y trastornos sexuales. Consultas diarias de 4 a 7 p. m. Perseverancia 163 entre Animas y Virtudes. Telf. A-7001.

DR. A. LABRADOR

Especialidad enfermedades estómago, intestinos, Flujos crónicos, Venéreos, y Sífilis. Corazón. Riñones y Pulmones. inyecciones intravenosas. Se hace toda clase de análisis. Consultas gratis de 8 a 11. Pagas 1 a 2. **Angeles Nro. 7 entre Reina y Estrella A-0801**

DR. MESA RAMOS
PIEL, SIFILIS, VENEREO

Impotencia, esterilidad, etc. Consultas y tratamientos de 8 a 9 a m. Martes, jueves y sábados, 5 a 7 p m. diaria. Perseverancia 162 bajos, entre Animas y Virtudes.

DOCTOR A. VENERO

Curación rápida enfermedades venéreas, impotencia, sífilis, electricidad médica diatermia, ozoterapia, etc. Cuota semanal. Consultos: 10 a 12 y 4 a 6. San Miguel 301 esquina a San Nicolás A-9380.

DRA. MARIA SUREDA. ENFERME-dades de Señoras. Período, ovarios, menopansia. masajes. Consultas diarias 2 a 5 de la tarde. Gratis para pobres 8 a 11 de la mañana. Manrique 310. Neptuno y San Miguel.

SORDERA
RUIDOS DE OIDOS

ETC. SE CURAN CON RUBIDOL, fórmula de un afamado especialista. De venta en todas las droguerías y boticas. Depósito Monte 1153, esquina San Joaquín, teléfono M-4128.

PROFESIONALES

3 DRES. EN MEDICINA

DR. FRANCISCO J. DE VELASCO
Corazón, Pulmones, Estómago e Intestino
DR. RUBEN DE VELASCO

Corazón, Pulmones, Enfermedades de los niños. Consulta de 1 a 3 días laborables. Horas especiales previo aviso. Salud 208 moderno. Telf. M-6068.

DR. ROSAL

Sistema nervioso. Corazón, Medicina interna. Consulta diaria de 4 a 6. San Miguel 507, bajos, entre Gervasio y Escobar. Telf. U-2342

POLICLINA INTERNACIONAL

Director: Dr. David Cabarrocas, San Miguel 462, entre Lealtad y Escobar. Gratis a los pobres con radioscopias, análisis, diatermia, rayos ultra-violeta, luz alpina, inyecciones, medicinas, aplicación de aparatos de yeso; raspados, otras operaciones. Tratamiento de tuberculosis con éxito desde la primera semana al desaparecer la fiebre. Turnos de $5.00 a hora fija. Telfs. U-2737. F-4045

GABINETE UROLOGICO GENERAL
DE PROFILAXIS VENEREA

Curamos todas las enfermedades de las vías urinarias en pocos días sin dolor. Blenorragia, Cistitis, Prostatitis, Orquitis, Ulceras, Chancros Flujos de Señora, Impotencia, debilidad sexual tanto en el hombre como en la mujer. Consultas y curas gratis para los pobres de 7 a 11 de la mañana todos los días. Cuiras o tratamientos pagos de 11 a 8 de la noche. Consultas y curas reservados, llame al teléfono M-3606. Jesús del Monte Nro 179, bajos, frente a la Quinta de Dependientes Habana Hacemos toda clase de análisis de Laboratorio.

DR. ALFREDO COMAS

Especialista del Instituto del Cáncer. Enfermedades venéreas, sífilis; impotencia; afecciones de señoras; tumores del útero y pechos. Aplicaciones del Radium. Horas de 2 a 5 Telf. M-7728 San Nicolás número 260, entre Neptuno y Concordia. Habana.

DR. A. BARBA INCLAN

Especialista huesos, articulaciones, músculos. Cirujano Ortopédico del Hospital de la Policía Nacional, y ayudante del Profesor A. Inclán. Consultas diarias de 2 a 3. Viernes consultas gratis para pobres. San Lázaro o. 170. Honorarios módicos. Electricidad médica y masajes.

DRA. MARIA JULIA DE LAÑA

Médico cirujano. Clínica privada. Partos, ginecología y Cirugía Plástica. Calzada 710 entre Passeo y A teléfono F-5008

4 OCULISTAS

DR. JOSE ALFONSO
OCULISTA
NARIZ, GARGANTA Y OIDOS

Ex-Especialista del Centro Asturiano. Consultas de 2 a 5, $3.00. Turno fijo, $5.00. Mutualizables de 10 a 12. Monte 1120 esquina a San Joaquín Teléfono M-2230. Prescripción de cristales.

DR. MANUEL ANTON
OCULSTA

Ex-Jefe de Clínica del Real Hospital Oftálmico de Londres. Exclusivamente Enfermedades de los Ojos. Consultas diarias de 6 a 7 p.m. y por convenio previo. Calle 17 número 260 esquina a I. Vedado. Telf F-2198.)No consulta el mes de Agosto).

5 DENTISTAS

DR. OSVALDO COLON
MEDICO DENTISTA

Especialidad: caries en todos sus grados. Extracciones. Enfermedades de las encías. Tratamiento médico-quirúrgico de la Piorrea. Consultas de 1 a 7 p. m. Obrapía 553 altos. entre Bernaza y Monserrate.

CIRUJANO ORAL

DR. ARMANDO CRUCET

Cirujano dental y oral de la facultad de Pennsylvania y del Garesson Hospital of Oral Sugery, ex profesor de la Moffit Porcelain Dental School de Filadelfia.

Tratamiento médico quirúrgico de la piorrea alveolar, dentaduras de porcelana cordales impactados, Rayos X, diatermia, electro coagulación. Infrarrojo Alta frecuencia. Rayos Violeta.

Consultas por hora fija.
15 y L., Vedado.
Telf. F-5153.

6 COMADRONAS.

CONSUELO RUDA

Comadrona ex-interna de la casa de Salud «La Benéfica», muchos años de práctica. Consultas gratis. Franco 7, bajos, entre Carlos III y Estrella. U-5824

GABINETE OBSTETRICO GINECOLOGICO, DR. EVARISTO PEREZ RIVERO.

Habana 712 entre Luz y Sol, Consultas diarias de 1 a 5 p.m. Enfermeras especializadas en tratamientos de enfermedades de señoras. Partos, trastornos del período, insuficiencia ovárica. Menopausia. Telf. A-8930

COMPRAS

9 CASAS

COMPRO DIRECTAMENTE ATEN-ción propietarios casas pequeñas para renta terrenos o finquita cerca Habana Ha de ser económico negocio enseguida informan Gómez, Hotel Miramar Prado 2 Oficina A5-3692

COMPRO CASA HASTA $2.000 EN repartos próximos capital y cerca vías comunicación. Trato directo. No corredores. Telf. U-5863 de 9 a 11 a.m.

COMPRO CASA VEDADO CUATRO o cinco habitaciones, sala, comedor, pantry, garage grande, jardín, 2 cuartos y servicios criados. No corredores, ver señor Ponce de una a cinco p.m. Industria 414, altos.

SE DESEA COMPRAR UNA CASA de $900 a $1.000 en Marianao. Informan en FO-7050, de 11 a 1 y de 6 a 8 p.m. trato directo con el dueño.

COMPRO NO MAS DE $2.000 CASA en la Víbora portal, sala 2 cuartos baño intercalado comedor, cocina patio, trato directo con propietario. No coredores. Telf. X-2722

COMPRO CASA

Tenga hipoteca moratoriada, doy $1,200 efectivo y reconozco el crédito; detalles completos a Román, Santa Catalina 256, Armas y Porvenir. Víbora (Colegio) No corredores.

COMPRO EDIFICIO APARTAMENTOS

Pagando al contado, firmo rápidamente. Indispensable sea buena inversión para renta. Valor desde $15.000 hasta $100.000. Deseo tratar con el dueño. Informes:

NADAL BELGA. SAN LAZARO 553, ALTOS. TELF. A-9173

10 SOLARES

SE COMPRA POR $900 PRECIO TO-tal, un terreno que sea llano de 12 a 14 varas de frente y que esté situado en la zona comprendida por las calles 11 y 13 de Ammpliación de Almendares Informan: F-5113

COMPRAS

11 FINCAS RUSTICAS

FINCA SE DESEA COMRAR UNA finca de Guanajay a Cabañas de una o varias caballerías se paga de contado. Dr. Bernal, Cuba 64, teléfonos M-6450 y FO-2408

17 MUEBLES Y PRENDAS

M-7879

Se compran muebles todas clases, máquinas coser, escribir. Radios, joyas, cristal, loza, ropa, instrumenots música. Antes de vender consulte nuestros precios. M-7879.

U-3143 COMPRA MUEBLES

Ropa, zapatos, pianos, máquinas coser y escribir, baúles, enseres, establecimientos finos, muebles oficina, liquido casas completas, todo quiera vender. Voy al campo, trabajo los domingos. Trato con dueño U-3143

COMPRO ORO Y PLATA PRENDAS de todas clases y objetos de valor. Aunque estén empeñadas empeñadas. pago bien, seriedad U-1415. Monte 12 Zulueta y Egido.

U-1488 COMPRAMOS MUEBLES, PIA-nos, máquinas coser, escribir, sumar, lámparas, neveras, cuadros, objetos de arte, vajillas, baúles, maletas, cajas contadoras, archivos, instrumentos de música, de todo lo que tenga algún valor La Colonial San Rafael 752 U-1488.

M-7679 COMPRO MUEBLES

Juegos de cuarto, comedor, sala, piezas sueltas, máquinas de coser y escribir. Si usted quiere vender o comprar sus muebles llame al Telf. M-7679.

U-1800 COMPRO MUEBLES

Objetos de arte, pianos, liquido casas completas, máquinas coser, escribir, archivos, muebles clínicos, libros, antigüedades, porcelana, plata, bronce, vajillas, alfombras, bandejas, abanicos. Teléfono U-1800.

A-8277 COMPRO MUEBLES, MA-quinar de coser máquinas de escribir, burós, archivos, prendas, objetos le arte, pianos todo, llama al A-8277

M-7084 COMPRO MUEBLES, CUA-dros, antiguos y modernos, máquinas coser, escribir, lámparas cristal, pianos, libros, porcelana, baules, baletas, abanicos, ropa, vajillas, alfombras, plata, archivos, burós, compro libros M-7084.

COMPRAMOS, VENDEMOS Y EMPEÑAMOS

Joyas antiguas y modernas, objetos de plata, de arte, muebles antiguos, Reserva absoluta en todas las operaciones. Haga una visita a:

"LOS TRES HERMANOS"
EN CONSULADO Nros. 160 Y 162
Telf. M-3534

ORO

EN JOYAS VIEJAS, NUEVAS O ROTAS. COMPRAMOS EN TODAS CANTIDADES. PAGAMOS MUY BIEN.

CARBALLAL HERMANOS
SAN RAFAEL 618
TELF. U-5744

COMPRO

ROPAS U-1510, MUEBLES

Máquinas de coser, juegos cuartos, comedor, sala, archivos, vajilla, porcelana o plata, artículos arte, neveras, radios, máquinas escribir. Pago bien. Dinero en mano. Seriedad.

COMPRAMOS JOYAS

Antiguas y modernas, con brillantes, zafiros,rubíes y esmeraldas finas; oro, platino, plata, y enchapes hasta en pedazos. Objetos de plata; bandejas, juegos de café, cubiertería y otros artículos. Rosarios de oro y plata, con cuentas de perlas; coral, amatistas etc. Pagamos bien. Vamos a domicilio.

CARBALLAL HERMANOS
San Rafael 618 entre Gervasio y Belascoain Telf. U-5744

A-7795 COMPRA MUEBLES

De todas clases. Pagamos más que nadie. También vendemos, cambiamos y alquilamos. No venda sin antes hacer una llamada A-7795. Vamos en el acto. «La Hornadina». Máximo Gómez 35. 357 moderno A-7795.

M-9136: COMPRO

Muebles, máquinas coser, escribir, sumar, oficinas completas, archivos contadoras, equipajes ,alfombras, lámparas, objeto arte, caja hierro, armatostes sillones inválidos, gabinete médico. sillones barberos. Compro toda clase de objetos. divisiones, mamparas. etc.

21 INSTRUMENTOS DE MUSICA

COMPRO PIANOS DE TODAS LAS marcas. Dragones 53, Telf. M-3040.

23 OBJETOS VARIOS

DESEO COMPRAR TODO LO NECE-sario para equipar mi colegio academia a precios convencionales, almito proposiciones en Alambique Nro. 60 bajos, Habana.

COMPRO MESA DE BILLAR DE 8x4. Informa Armando por el teléfono U-2518.

Arrendamientos.

A-1 FINCAS RUSTICAS-URBANAS

ARRIENDO 2 CABALLERIAS CASA nueva, garage, gran establo, buen pasto, frutales, dos pozos, tanques, electricidad 15 minutos Habana linderos carretera Managua informan: A5-3702 Salud 67 altos.

SE ALQUILA A 60 MINUTOS DE LA capital residencia campestre con todas comodidades, luz Delco, media caballería, muchos frutales, frente carretera parada tranvía. Informa Mrs. Coello, Calle 27, No. 155 de 8 a 12 am.

REPARACIONES

42 MUEBLES Y PRENDAS

FABRICA DE MUEBLES
DE «MARTINEZ»

San Rafael y Manrique. Gran tapicería. Del fabricante directamente al consumidor. Juegos de sala estilo inglés con sofá, cama, desde $70.00. Mueblería y tapicería «Martínez». Teléfono M-7872.

REPARACIONES DE MUEBLES

Casa «Coro». Bernizamos toda clase de muebles y tapicería. Especialidad en colores combinaciones de maderas y chapas. Limpieza de muebles a domicilio. Estrella 27 entre Aguila y Angeles. Telf. M-2127.

GARCIA ESPINOSA

Mueblería y Tapicería. Tener sus muebles flamante. es sinónimo de prosperidad. Píntelos. Tapícelos. Llámenos. Teléfono U-1424. San Rafael entre Aramburo y Soledad. No cobramos lujo.

REPARAMOS SUS MUEBLES POR poco dinero dejándolos como nuevos. Casa Pardo U-5761 Los modernizamos, barnizamos a muñeca y esmaltamos Duco. Pintamos mimbres a vapor y neveras, tapicería en general Azogamos espejos. Trabajos garantizados San Rafael Nro 610 entre Gervasio y Belascoain.

REPARACIONES

42 MUEBLES Y PRENDAS

REPARAMOS SUS MUEBLES por poco dinero dejándolos como nuevos. Casa Pardo U-5761 Los modernizamos, barnizamos a muñeca y esmaltamos Duco. Pintamos mimbres a vapor y neveras, tapicería en general Azogamos espejos. Trabajos garantizados San Rafael Nro. 610 entre Gervasio y Belascoain.

Un buen muebles agradece una buena reparación

REPARE A TIEMPO SU NEVERA

Rionda. Esmaltados por coleccion eléctrica. Infanta 1.059 Telf. U-... y U-3960.

VENTAS

48 CASAS

REGALO POR EMBARCAR VEN-zuela en 1.700 pesos hermosa casa de mampostería, con jardín, portal, sala, 2 cuartos, baño intercalado, comedor y cocina, con terreno al ... con cimientos para fabricar ... casa. No paga agua ni contribución tiene 5 meses de fabricada. ... y San Agustn e Isabel, Reparto ... rraga, Ruta 2 I-5713.

CASA ESQUINA $2.500, HAGO NE-gocio por Nasch tiene 3 habitaciones, sala, comedor, patio, servicio ducha, cocina, azotea monolítica Acierto 627 entre Herrera y Calzada Luyanó M-4366 Braña.

SANTOS SUAREZ

Jardín, portal, sala, 3 cuartos bajos y 2 cuartos altos, baño intercalado, comedor, cocina, patio. Se puede hacer garage. $4.200. Es ganga. Telf. M-1072.

ALMENDARES: $2,350

Preciosa casa. Jardín, portal, ... 2 cuartos, baño intercalado, comedor, cocina, patio, garage. Techos monolíticos. A media cuadra ómnibus y ... vías. Calle asfaltada. No hay que pagar corretaje. M-1072.

VENDO LINDA CASITA DE CA-... Portal, sala, comedor, dos cuartos, cocina, baño y servicio. Mucho terreno con fruetales. Carretera de ... jucal. Castillo I-5988.

VENDO BONITO Y COMODO CHA-let, balneario San Miguel de los Baños: Jardines, portales, sala, comedor, cuatro habitaciones, dos baños completos, hall, cocina, garage, cuartos y baño criados, cuartos ... útiles, patios etc. San Lázaro 624 bajos A-8457. sin corredores $5.500.

VENDO CINCO CASAS MODERNAS decoradas, techos monolíticos, carpintería de cedro, etc y un solar pequeño. Avenida 6a. 5 calle 1 reparto Buenavista, $20.000.00. Su dueño San Lázaro 624 bajos. U-2761.

NECESITO CASA CERCA MALECON de $15.000.00 a $18.000.00 que de buena renta. Diego Pérez, Aguiar No. 556 3er. piso M-6872.

CERRO, PAGIAGUA. 2 CASAS MAM-postería azotea, paredes citarón, techos viga y loza, sala, comedor, ... habitaciones, baño, cocina y patio. Rentan $22.00, $2.000.00. Diego Pérez Aguiar No. 556, 3er, piso M-6872.

SANTOS SUAREZ. PROXIMO TRAN-vía. Casa citarón, monolítica ... sala, 3 habitaciones, baño intercalado comedor, pantry, cocina, cuarto y servicio criados, garage. $2.500.00 y reconocer $3.000.00 moratoriados. Diego Pérez, Aguiar No. 556, 3er. piso Telf. M-6872.

¡GANGA! ¡GANGA! VEDADO. CA-lle 19, frente al Río y al Bosque Parcela, sombra, Mide 17x38.50 metros. $6.00 metro. Diego Pérez. Aguiar No. 556. 3er. piso M-6872.

ALMENDARES Y LA SIERRA

Ganga vendo 2 elegantes chalets 2 plantan con 4 y 5 dormitorios, garage, precio de ocasión $9.500 uno. Lo puenen comprar con $6.000 y el otro con 5.000. Otros 2 juntos en el mejor punto y buenas vías, sin estrenar $8.000, otros 2 con 3 dormitorios $6.000, dos más tres dormitorios $4.000. Informes calle 2 y 12 Almendares Oficina Sr. Alpendre FO-2347

VENDO EN $3.500 PRECIOSA CASA calle Fábrica, media cuadra del parque, sala, saleta, 3 cuartos, regio baño completo, agua caliente, cocina modernista. Informan Fábrica 607 Telf X-2990 Filloy.

VENDO CASA DE 6 APARTAMEN-tos, renta 110 fabricación de primera, cerca de Parque Central. Precio de oportunidad $10.500. Informan Neptuno 560. Telg. M-8106. Cruz.

VENDO PRECIOSA CASA ACABADA fabricar Avenida de Acosta, Octavio y Santa Catalina, Víbora, jardín, portal, sala, 2 habitaciones, baño intercalado de lujo, comedor fondo, cocina, servicios criados, patio y traspatio, todo monolítico, carpintería caoba, vacía, ruta 25 esquina $4.000. Alberto Cuervo, La Metropolitana 342 M-... O-Reilly y Aguacate.

GANGA VERDAD
VENDO DOS CASAS DE DOS PLANTAS
CERCA DE EGIDO Y MONTE
PRECIO: $6,500
OTRA: $8,000

Se componen bajos, sala, comedor, cuatro cuartos, baño completo, cocina gas, y cabón, altos: sala, comedor, 4|4, baño, cocina. Otra sala, comedor, 3|4, baño intercalado en cada planta. Dueño: Bolsa, Obrapía 259 entre Cuba y Aguiar, Andrés Pérez.

PARA CLINICA O COLEGIO

Parte más alta del Vedado, vendo moderna residencia 13 habitaciones y 1.387 metros y árboles frutales y demás comodidades, propia para estos establecimientos. $35.000 tiene hipoteca $20.000 moratoriada. Ortiz Oquendo 312 U-3979.

VEA ESTA CASA Y OFREZCA EN moneda nacional .Comprará usted la mejor propiedad que se puede adquirir en San Lázaro 806 entre Vista Alegre y Carmen a una cuadra de la Calzada de la Víbora. Construcción de gran lujo. Compuesta de portal, sala, saleta corrida, cuatro cuartos, baño intercalado de gran lujo, comedor al fondo, cocina, servicios de criados. Telf. forma su dueño Aguiar 305 altos. Telf. A-7830. Puede verse de 9 a 11 a. m. y de 1 a 5 p. m.

VEA ESTA CASA Y OFREZCA EN moneda nacional. Comprará usted la mejor propiedad que se puede adquirir situada en Marqués González 302 entre Figuras y Benjumeda, compuesta de sala, saleta corrida, cuatro cuartos baño intercalado de gran lujo, servicios de criados, cocina de gas y carbón, calentador y conexión para refrigerador eléctrico. Informa su dueño Aguiar 305 altos. Telf. A-7830. Puede verse de 8 a 11 a. m. y de 1 a 5 p.m.

MARQUES DE LA TORRE Nro 158 Jesús del Monte se vende casa 10 habitaciones $3,300 informan en la misma.

ENORME GANGA EN $1,470 RITA Nro. 50, Reparto Juanelo, Luyanó chalet de madera, fabricado por su dueño para vivirlo, de altos y bajos. 300 metros de terreno, jardín, al frente, portal, hermosa sala, puerta de calle con dos ventanas, amplio comedor, baño con todas las piezas, amplia cocina, patio lateral, entrada de autos, traspatio con árboles grandes, todos los bajos con pisos de mosaicos. En los altos cuatro hermosas habitaciones, amplia escalera y hall central, agua abundante, alumbrado eléctrico, un cuarto de hora del parque Central y cinco centavos el precio del pasaje. No pregunte sin verla, informa Manuel Dávila. Reina 410 altos Telf. M-3741

M.E.C.D. 2016

VENTAS

48 CASAS

SE VENDE EN $2,600 UNA CASA en Santos Suárez calle Libertad 603 entre Goss y Sola, con portal, sala, recibidor, tres habitaciones, comedor, baño intercalado, garage, cocina y jardín, agua abundante, sin corredores. Informan Lagunas 315 altos de 10 a 4.

VENDO $7.000 MEDIA CUADRA DE Calzada Jesús del Monte, sala, recibidor, comedor, tres habitaciones, bajas y dos altas 2 baños etc. monolítica FO-3422 y A-8986 No corredores.

VEDADO $10.000

Y reconocer hipoteca moratoriada de $5,000. Se vende casa de dos plantas independientes en Calzada cerca de Paseo, 4 cuartos y demás comodidades cada planta Olázaga FO-3752.

VENDO SANTA IRENE Nro 69 ENTRE Dolores y San Indalecio, Jesús del Monte, techos de madera, 7x50 por tal. sala, saleta, comedorcito 4 cuartos. 2 baños cocina. Informan de 2 a 6 p.m. en la misma. $3,600

VENDO CASA CALLE DE MUCHO tráfico San Leonardo 225 esquina a Serrano, jardín, portal, sala, comedor, 3|4 bajos, hall, baño completo, cocina. 2|4 altos al frente de la casa, servicios y entrada de criadas. Precio convencional. Informan I-3089.

VENDO VARIAS CASAS Y NAVES

Y una esquina en $5.000. Tengo buenos negocios en casas y fincas rústicas. Vendo 12 casas en $15.000, rentan $156. Informes Galiano 509 García.

ALMENDARES $9.000

Moderno chalet un año de construcción con jardín, portal, sala, biblioteca, comedor, pantry, servicio auxiliar, cocina, cuarto y servicio de criados, terraza, traspatio y garage. En los altos cuatro habitaciones, baño intercalado y terraza. Se dan facilidades. Informes: Pedro de la Cuesta A-8697 y FO-2419

ALMENDARES 3.500

En la calle A entre 16 y 18 Preciosa casa con portal, sala, dos grandes habitaciones, baño intercalado, comedor al fondo, pantry, cocina, cuarto de criados, patio lateral y entrada para garage. Informa en la misma. Su dueño A-8697 y FO-2419

ALMENDARES $5.900

Residencia de esquina completamente moderna exenta de contribuciones calle asfaltada, ómnibus por la puerta y tranvías a una cuadra. Compuesta de: jardín, portal, sala, comedor, 3 habitaciones, baño intercalado biblioteca o cuarto de estudio, servicio de criados y garage. Está desocupada. Llaves Pedro de la Cuesta A-8697 y FO-2419

NICANOR DEL CAMPO CALLE 8 entre 11 y 13 Suntuosa residencia de una planta sin estrenar. Jardines, portal, sala, biblioteca, bar, hall central, 4 habitaciones, con baños intercalados de lujo, comedor al fondo, terraza, pantry, cocina, cuarto y servicio de criados, garage, traspatio con jardín, y fuente. El sereno la enseña. Informes Pedro de la Cuesta A-8697 y FO-2419

VEDADO $11.000

Calle A Magnífica casa con jardín, portal, sala, saleta, 4 hermosas habitaciones, gran baño intercalado, comedor al fondo, pantry, cocina, patio lateral, lavaderos, cuarto y servicio de criados y traspatio. Puede dejar $5.000 en hipoteca moratoriada. Adquiérala con $6.000 en efectivo, llaves P. de la Cuesta, A-8697 y FO-2419

ALMENDARES $4.000

Acera de sombra compuesta de jardín, portal, sala, tres habitaciones, baño completo, comedor, cocina, cuarto y servicio de criados, portal, terraza al fondo, gran traspatio. A una cuadra de ómnibus y tranvías. Pedro de la Cuesta. A-8697 y FO-2419

SE VENDEN CUATRO SOLARES, juntos o separados, 3a Avenida y calle 4 Buenavista Telf. U-1427

EXENTO DE CONTRIBUCION SE vende muy barato chale, calle 18 entre E y F, Almendares, moderno, confor, construcción sólida. Puede verse a todas horas. Rutas 57 y 30. Informes M-2863 y F-3131.

SE VENDE. REPARTO MIRAMAR. GANGA. $9,750

Acabada de fabricar con todas comodidades, fabricación de primera calle 24, entre 5ta. Avenida y 3a. Avenida. Véala lo más lindo. Reparto Miramar.

VENDO CASA EN BUEN RETIRO, Marianao cuatrocientos veinte metros, portal, sala, saleta, 3 cuartos, comedor cocina, baño completo garage, patio, traspatio, jardín, informa su dueño en Telf. A5-3441

SI TIESE $1.000 Y QUIERE VIVIR en la Gloria toda su vida, venga al reparto Buena Vista en el carro de Marianao y se baja paradero Orfila. Baje usted la cuesta y vuelva a la derecha y está viendo usted ya su casa con frutales de todas clases. Pasaje B Nro 25

EXCELENTE PROPIEDAD

Vendo en $7.000 a media cuadra de la Calzada de Jesús del Monte, sólida casa compuesta de sala, recibidor, tres habitaciones, amplias, patio de mosaicos, comedor, cuarto de baño completamente nuevo, cocina, pantry, cuarto y servicio de criados. En los altos dos habitaciones grandes y muy ventiladas con otro cuarto de baño completo. Techos monolíticos y finamente decorados. Abierta para verla de 2 a 3. Informes en Consultoría Iliá, 10 de Octubre 32, Telf. A-8986, de 1 a 6 p.m. No admito intervención de corredores.

COLEGIO DE BELEN FRENTE AL

colegio, casa de dos plantas, tres baños de esquina y 4|4 garage en $6.500. Valdés constructor y propietario X-2571 A5-0332 sus teléfonos.

SE VENDE $4,000 CASA MODERNA, acabada de fabricar, (están pintando) jardín, portal, sala, 2 habitaciones, baño intercalado de lujo, comedor al fondo, cocina y servicios criados, patio y traspatio. Carpintería caoba, techos monolíticos. Véala Avenida de Acosta entre Santa Catalina y Octava Víbora, Ruta 25 en la esquina, Alberto Cuervo, Metropolitana 342. Tel. M-2808.

URGE EMBARQUE. CASA MAMPOStería último confort fresca, amueblada o no. Informes Carnicería Florencia 170

SE NECESITA

Vender esta casa, Almendares. En lo mejor de este repartos vendo casa de dos plantas independientes moderna, calle D. próxima a 14 en $6.750 plata cubana. Gana $60 por la Ley de Alquileres. No corredores, Escritura de venta por mi cuenta, ante el doctor Mario Recio o el que usted designe. Para verla Sr. Alvarez FO-3786.

VENDO CASA CALLE ESPERANZA 6.50 por 20, una planta y media. Renta 38 pesos $3.000. Es una ganga. Informes Galiano 509 García.

EN $8,000 SE VENDE CHALET DE dos plantas independientes en lo mejor de la Víbora, San Mariano 106 entre Felipe Poey y Heredia. Teléfono I-5861.

VENTAS

49 SOLARES

SOLARES, PARCELAS Y TERRENOS EN TODAS PARTES

MALECON, entre Aguila y Blanco, llegando a San Lázaro, 900 metros cuadrados (19x46).

MORRO, esquina a Genios, 26 metros por 27, con pluma de agua redimida.

INFANTA, entre Maloja y Sitios, 4,700 metros con 58 metros de frente a Infanta, a $15.00 metro.

VEDADO

CALLE 10, entre 23 y 25, una parcela de 14 metros por 36, a $13.00 metro.

CALLE 26, entre 23 y 21 mide 14 por 30 en $3,200.

CALLE 15, esquina a 14, esquina de 840 metros, a $10.50 metros.

LINEA y F, con frente a tres calles, 1,400 metros cuadrados.

MIRAMAR

CALLE 2, entre 5a. Avenida y 3a. en $2.200 una parcela de 16 por 22 varas.

ESQUINA de 3a. Avenida y Calle 2, a la entrada del Reparto, con 21 varas de frente por 29 de fondo.

EN $1,450 una parcela de 17.69 varas de frente, pegada al tranvía, entre las Calles 4 y 6.

OTRA PARCELITA con 16.50 varas de frente, entre 5a. y 7a. Avenidas a la entrada del Reparto, en $1,550.

CALLE 14, entre 5a. y 7a. Avenidas, solar completo, a $4.50 vara.

CALLE 16, entre 5a. y 7a., de sombra, solar completo, $5.00 vara.

AVENIDA TERCERA, entre O y 2, acera de sombra, próximo a Embajada de México, $3.75 vara.

CALLE 18 entre 7a. y 9a., a la sombra, entre dos valiosas residencias, a $5.00 vara.

CERCA DE AVENIDA RAMON MENDOZA y de la Calzada de Columbia, una parcela de 17.68 varas por 34, en $5.50 la vara.

AMPLIACION DE ALMENDARES

CALLE 13, preciosa parcelita próxima al Parque, $690.

OTRA al lado de la anterior, con 12 varas por 35, a $2.50 vara.

CALLE 12 (la GRAN AVENIDA CENTRAL), entre 5a. y 6a., midiendo 12.50 por 46, en $3.50 vara.

AVENIDA 8a., entre Calles 10 y 11, sombra, de 12 por 46 varas, a $2.00 vara.

CERCA DE LA IGLESIA, en Avenida 4a. entre Calles 10 y 11, sombra, 12 varas por 46, a $2.00 vara.

CALLE 12, entre Avenida 9 y 10, rodeado de grandes residencias, un solar completo en menos de $1,900.

Otros Sectores Buenos

LA SIERRA, CALLE B, frente al tranvía y guaguas, esquina, y el de centro contiguo; otro en Primera, entre 8 y 10. el único en la cuadra.

NICANOR DEL CAMPO, frente al tranvía, sombra, 12 por 47 varas, a $3.75 vara.

EN EL MISMO reparto y con iguales medidas, otro solar completo en la Calle 13, próximo a la Calle 12, en $4.00 vara.

COLEGIO DE BELEN. En la Calzada de Columbia, un solar de centro y otro de esquina, ambos a la sombra, a precio de ganga.

ALTURAS DE ALMENDARES AVENIDA DE LA PAZ, con 17 varas de frente y 574 varas de superficie, a $5.50 la vara.

AVENIDA VICTORIA. 16 por 38 varas, en $3.500.

AVENIDA ALMENDARES, con gran frente de 22 varas, en $3,000.

REPARTO MENDOZA

GOICURIA: Pequeña esquina de sombra, 540 varas, a $2.75 vara.

MAYIA RODRIGUEZ y PATROCINIO, esquina de 23 por 26 varas, a $2.50 la vara.

LIBERTAD, entre SOLA y GOSS, 11.58 varas por 30, con guaguas por el frente, $3.00 vara.

LUIS ESTEVEZ, entre Goicuria y Mayia Rodríguez, único solar por fabricar, con 11.70 varas de frente, a $3.00 vara.

MAYIA RODRIGUEZ y JOHNSON, 12 por 23, en $11.50.

SANTA CATALINA, entre SOLA y GOSS, hermoso solar de 550 varas, a $3.00 vara.

LAWTON

TEJAR, entre 14 y 15, midiendo 10 varas por 41 en $600.

CALLE B, frente al tranvía, de sombra, 10 por 41 varas, a $1.50 la vara.

CALLE 14, esquina a Tejar, de 600 varas, a $2.00 vara.

DOLORES y 16, frente a tranvía y guaguas, dos parcelas de 10 por 24 varas, a $6.50 cada una.

SI EN ESTA LISTA NO ESTA EL TERRENO QUE BUSCA, LLAMEME PARA OFRECER OTROS.

RODRIGUEZ

ME DEDICO EXCLUSIVAMENTE A LA VENTA DE SOLARES.

TELEFONO M-6543. OBISPO, Nº 305.

VENTAS

49 SOLARES

SE VENDE UN CHALET EN EL MEJOR lugar de Santos Suárez de fabricación moderna y un sanatorio por el lugar que ocupa con jardín, portal, sala, comedor cocina, una habitación en los bajos y tres y terraza en los altos casi regalado, urge venta. Informa señor García Hotel Central, Consulado 410

SOLARES

Miramar 5a. Avenida, esquina 1.390 varas a $2.40. Vedado 14x30.17 $2.600. En Calle C 14.73x41.38 $3,750, Almendares 10x47 $940.00 Ampliación 10x23 $500 y 12x59 $1.350. Víbora, Estrada Palma, 12x47 a $3.00. Santa Catalina 16x45 a $3.30, M-1072.

TERRENOS EN MARIANAO, LUYAnó, Cerro para fabricar su casa. Vendo ocho casitas diferentes precios, Compro finca de campo. Dr. Fernando Pruna. Habana 505. de 9 a 12.

REPARTO "LA FLORESTA"

En la Víbora se venden solares al contado y a plazos con urbanización completa, lu eléctrica, agua y alcantarillado con sus entronques en cada solar, atravesado por la Avenida de Acosta, comunicación con ómnibus ruta 15. Tenemos encargo también de comprar varias propiedades por la Víbora y e Vedado. Informes: Nueva Florenta Land Co. Aguiar Nro 367, The Royal Bank of Canada, departamento 322, A-8875. Administrador Oscar Díaz Ramos.

CALLE CALZADA VEDADO VENDO solar de 13.66x50 cerca de la calle 12 a $16.00 metro. Informes U-1676 su dueño.

ALTURAS DE MIRAMAR. PROXIMO Avenidas Ramón Mendoza y América, parcela de terreno 17.68x37.30 en $3.000.00. Diego Pérez, Aguiar No. 556 3er. piso M-6872.

NICANOR DEL CAMPO. CALLE 13 cerca 18, solar 12x45 $3.00 vara. Otro 13 cerca 10, solar 11.70x47 $3.00 vara. 20 cerca 11, parcela 13x27 $3.70 vara. Diego Pérez, Aguiar No. 558 3er. piso. M-6872.

MIRAMAR. AVENIDA PRIMERA. Parcela terreno 12x30 $4.50 vara. Otra Tercera Avenida 16x30 $2.004.00. Diego Pérez, Aguiar No. 556 3er. piso M-6872.

VEDADO. SOLARES. CALLE 17 ESquina cerca Paseo 20x35 $25.00 metro. 21 entrada (esquina) 22.66x50 $18.00 metro. Diego Pérez, Aguiar No. 556 3er. piso M-6872.

SOLARES MIRAMAR

Calle 12, cerca de 5a Avenida, 17.50 por 30 a $5.00 vara. Calle 18 entre 7a. y 9a. sombra único, 23.58x53.06 a $5.00 vara. Calle 18 parcela de 18.87 por 26.67 en $2.940. Frente al Miramar Yacht Club Solar de 14.50 por 40 en $2.500, con frente a la Avenida del Club. Informes: A-8697 y FO-2419

NICANOR DEL CAMPO

Calle 10 a dos cuadras de la Calzada de Columbia Parcela de 11.79 por 23.58 en $1,260. Calle 13 esquina 23.58 por 23.58 varas, a $5.00 la vara. Calle 13 parcela de esquina de 23.58 por 35 varas, a $5.00 la vara. Informes: A-8697 y FO-2419.

ALMENDARES

Calle 14 entre 3a y 5a solar de 20 por 47 a $3.50 vara. Se puede parcelar. Omnibus y tranvías por el frente. Informes: A-8697 y FO-2419

AMPLIACION ALMENDARES

Calle 1a y 13 Parcela de 14 por 23 varas a $3.00 vara. Calle 13 entre 4a y 5a un metro sobre el nivel de la acera. Completamente llano. Parcela de 12.50 por 23.58 varas. En acera de sombra. Un regalo $900.00. Calle 12 entre 3a y 4a Avenidas. Solar de 12 por 46 varas a $3.50 la vara. Omnibus por el frente

TENGO SOLARES EN TODOS LOS REPARTOS Y DE TODAS LAS MEDIDAS PIDA INFORMES. PEDRO DE LA CUESTA A-8697 Y FO-2419

PARCELAS EN LA ALTA MESETA DE COLUMBIA

FRENTE A LA CALZADA Y CALLES transversales, en las inmediaciones del Colegio de Belén. Punto céntrico con todas las vías de comunicación posibles, con calles y aceras y maestras de agua. Se venden del tamaño que usted la necesite, en la Calzada de Columbia entre Siete y Ocho. Parcelas desde $3.25 a $5.00 la vara. Facilidades de pago. Informes: Sr. Benítez. F-6655; o Sr. Navarro, en Calzada de Columbia y Ocho, bodega del Chino.

OCASION: TERRENO BIEN SITUA

do Lawton entre Santa Catalina y Milagros, mide 10-50 metros magnífica medida, precio situación, moneda cubana. Informes M-3834 San Lázaro 28.

REPARTO BUENA VISTA, ALMENDARES. Se vende una manzana de 10.000 metros cuadrados (100x100). Terreno propio para Club, Colegio, Industria etc. Informes: Fernández. Oficios 174, Habana.

MIRAMAR. SOLAR DE CENTRO EN la mejor calle del Reparto. Calle 10 entre 3a. y 5a. 1.251.54 varas a $5.25 vara, precio $6.570.00. Alberto Mendoza, Amargura 205. M-9494.

VENDO UNA PARCELITA DE TErreno con buen frente y poco fondo en $350. A media cuadra de los tranvías y de las guaguas en el reparto Buenavista con calle pavimentada y buena acera por el frente. Está llanita. Puede verla (Avenida 4 entre Calles 9 y 8) o avíseme para acompañarle. Rodríguez Obispo 305. Teléfono M-6543.

SOLAR PROXIMO «EDIFICIO CLInico Infantil», Loma San Juan, Arroyo Apolo, Víbora, 10x30 y 10x40 m. Precio de ocasión. Diez de Octubre 255. Apartamento 1.

SE VENDE EN LA CALLE DAOIZ Nro 2, A entre Infanta y Churruca, casita con sala, comedor, 2 habitaciones, cocina y servicio, en $2,200 dueña F-2529 de 7 a 2 p.m. y de 8 a 10 p.m.

SE VENDE. ESQUINA CALLE A Y Zapata de ochocientos metros, buena para casa departamentos, pasa tranvía por frente. Informan F-5812.

SE VENDE ESQUINA PASEO Y Calzada 35x33, a $22.00 moneda nacional metro. Trato directo compradores Manzana Gómez 264

VARADERO, $5.25 VARA

Vendo solar de esquina con frente a la Playa Norte 37.75 por 37.75. Superficie 1.425 varas $5.25 vara. Olózaga FO-3752.

MIRAMAR PARCELA $3.25 VARA

Vendo parcela de sombra a la entrada del Reparto 15.32 frente por 53.06 fondo, superficie 812 varas $3.25 vara importa $2.650. Olózaga 8, esquina 3a. Miramar FO-3752.

REPARTO KOHLY, COLINAS Y RIberas del Río Almendares y Reparto Kohly. Alturas del Vedado, se venden solares de centro y esquina, parcelas grandes y chicas. Trato directo con compradores. No se pagan corretajes ni sobre precios. Manzana de Gómez No 264

Suscríbase al DIARIO DE LA MARINA por los teléfonos M-7911, M-7912 y M-7913.

VENTAS

49 SOLARES

VENDO HERMOSA PARCELA 7x20 metros calle Mendoza entre Avenida Columbia y Buenavista, acera brisa, única por fabricar. Véala, se da barata. Dueño F. Crespo, Consulado 252, M-3376.

50 FINCAS RUSTICAS

SE VENDE FINCA MEDIA CABAllería Carretera Managua, 15 kilómetros Habana, muchos frutales, buena agua, casa mampostería, establo vacas, gallinas etc. Se da barata, Mayía Rodríguez 14 Santos Suárez No corredores.

RUTA 76 BAJARSE BODEGA CAPdevila Finca Las Acanas, lote de media caballería, buena casa de vivienda, pozo y motor, siembras de frutos menores, cercas de alambre en buen estado, árboles frutales, dos vacas, recentinas, una yunta de bueyes de primera, una puerca de raza cargada, aperos de labranza. Renta 12 pesos Contrato por uno o dos años, Todo por $300.00.

FINCA UNICA: $11,500

Río Almendares, navegable 1 kilómetro, 10 kilómetros del Capitolio, Municipio de la Habana 1¼ caballerías, toda laborable, no tiene piedra, arboleda nueva. Gerardo Máuriz Teléfono M-7586 Metropolitana No. 538.

SAN JOSE DE LAS LAJAS

Carretera Central, magnífica finca 11 caballerías $35.000. Otra Guanajay 3|4 caballerías frente Carretera Central $3.500. Gerardo Máuriz M-7586. Metropolitana 538.

SAN FRANCISCO DE PAULA

4½ caballerías frente Carretera Central, magnífica casa mampostería precio de oportunidad. Otra Cotorro, carretera Central casa buena y muchas mejoras $8.500. Gerardo Máuriz M-7586 Metropolitana 538.

RUSTICA 1 CABALLERIA TIERRA de primera, $2.000; 1 caballería frente a carretera, $3.500; Vendo solares en Cojímar a 30 y 50 cts y a $1 metro; vendo 1 casa moderna portal sala 6 cuartos y servicios $3.000 informan XO-1513 de 12 a 2 y de 7 a 8

BELLEZA DE FINCA A 21 KLMS. del Capitolio, carretera, dos casas vivienda, una todo confort con dos baños completos, agua fría y caliente, luz eléctrica, pozo inagotable y potable, molino, motor, tanques, regadía tubería, chiquero, gallinero, teléfono, colmenar, dos mil frutales, gran platanal, más de cien mil metros cuadrados tierra de primera; garage, merendero, cercada. Se vende o arrienda. Informan F-5469.

SE VENDE FINCA CERCANA A LA Habana con casa de mampostería. Buena tierra de siembra y agua en abundancia. Informan por el teléfono I-5341

51 ESTABLECIMIENTOS

VENDO BODEGA SURTIDA CANtinera $800; lujoso Café-Lechería, $750; Vidriera tabacos muy céntrica, $450; Negocio de Guarapo, leche cigarros, $250. Teniente Rey y Villegas Vidriera café Alfredo.

VENDO POSADA MAS CENTRICA Habana muy barata dueño no la trabaja; arriendo gran café; arriendo fonda; arriendo posada, solicito socios. Prado y Dragones Café, Telf. M-4739, Yanes.

POR NO PODER ATENDERLO VENdo o arriendo barato un cine completamente equipado. Para informes dirigirse al Sr. González, 1a entre 14 y 16 Reparto Almendares.

URGE VENTA POR EMBARCAR EL 9 de Septiembre vapor Orbita del mejor garage de la Habana, calle tránsito con gasolina, planta engrase mecánica, pintura, talabartería, capacidad para cien autos, buen contrato; se deja alguna parte a pagar si hace falta con garantía del mismo. Informes Sr López Zanja 808 altos entre Espada y San Francisco.

SE VENDE UNA FUENTE DE SODA con vidriera batidora, exprimidor y demás enseres o los aparatos, por separado, Venga y ofrezca, ganga. Cuba 414 entre O-Reilly y Empedrado.

TINTORERIA EN LO MEJOR DE LA Habana se vende; desconozco el giro y vuelvo a hacerme cargo del mío, informes: Someruelo 73.

SE VENDE UNA TINTORERIA EN calle comercial de línea sumamente barata, puede quedarle el alquiler regalado. Informan en San Rafael Nro. 857

VENDO MAGNIFICO SALON REfrescos y café se da en la mitad de su precio. O-Reilly y Villegas Tabú. Buena venta.

VENDO UNA BODEGA $2.600

Gran barriada, garantizando venta $30 mitad de cantina, alquiler $25 con vivienda, hay contrato. Informan Indio y Monte. Benito, café.

VENDO UNA BARRITA SIN CANtina, punto de mucho movimiento. Vende $15 no está atendido no paga alquiler ni corre con inquilino, precio $600. Más informes Indio y Monte Benito. café.

VENDO BARRA BIEN SURTIDA EN la mejor esquina de la Habana; cinco años contrato, no trato con corredores. Generoso, Neptuno y Espada, Galletería.

NEGOCIO DE $12.000 POR MENOS de la mitad. Fábrica de tabacos de marcas acreditadas bien organizada. Gómez Hotel Monserrate.

VENDO FUENTE DE SODA CON VIdriera tabacos y cigarros, mitad de su precio por enfermedad de su dueño. Precio $250. Carballo, Café La Diana, Reina y Aguila.

VENDO BODEGA SEMI-ALMACEN sola en esquina. Contrato ocho años. Alquiler $50 con vivienda. Refrigeración moderna. Venta diaria $80 garantizados. Precio 9.000 pesos. Los tiene en enseres y existencias mercaderías. Carballo. Café La Diana, Reina y Aguila, de 2 a 6 p. m.

SE VENDE EL CAFE ORIENTAL

El mejor y más moderno Café y Restaurant de Holguín al lado del gran Teatro Infante, con maquinaria moderna para helados. Se vende por embarcar su dueño al extranjero. Informes en el mismo.

GANGA. VENDO UNA CASA DE huéspedes por no poderla atender, en lo más céntrico de la Habana. Informan Amistad 168 Telf. A-8829

VEA ESTA BODEGA, $1.800 DE MERcancía, frigidaire, enseres nuevos, sola en esquina poco alquiler, casa para familia, se regala en $3.200. Tengo 2 y no puede atenderla. Calzada de Luyanó No. 211 Ruiz de 4 a 7 vidriera.

VENDO BUENA BODEGA $800 AL contado buen contrato casa para familia buen negocio no corredor, trato directo con bodeguero asunto serio informan Ríos 5 y D B. Vista, Marianao.

SE VENDE CASA DE FAMILIA ONce habitaciones amuebladas punto céntrico, bonito negocio persona que guste trabajar con provecho informan Concordia y Amistad bodega, pregunten dueño.

GANGA VENDO TIENDA DE ROPA al lado de la escogida de tabaco de Alquízar, buena clientela, precio económico por no poderla atender. No corredores. Informes en la misma en Alquízar.

53 AUTOMOVILES-ACCESORIOS

VENDO CUÑA CHEVROLET 1932, propia para viajante y Pontiac 1936 completamente nuevo. Garage de Cuba 459 teléfono M-6653 y A-8637 Sr. Ramos.

CHEVROLET 34 CUATRO PUERTAS $290; Chevrolet 35, dos puertas 295 pesos; camión Dodge de cama, $65.00; Plymouth $180, y otros hago cambios. Reina 158, M-4366

SE VENDE EN $180.00 CHEVROLET 1931 dos puertas en buenas condiciones, con chapa particular nueva en el garage de San Rafael y Espada.

FORD 1937, 4 PUERTAS PERFECtas condiciones, regalado. Alfonso U-1600.

VENTAS

53 AUTOMOVILES-ACCESORIOS

SE VENDE UNA CUÑA CUPE CONvertible 1930 acabada de reparar propia para vendedores, asiento trasero; verse en Vapor esquina a Marina, taller de mecánica $80.00 Vicente López.

FORD 38 CUATRO PUERTAS, MODElo de lujo, cinco gomas blancas. Se vende $800. Informan Telf. I-5507, Sr. García.

AGENCIA NASH

25 ESQUINA A INFANTA

AUTOMOVILES

Hudson	1938
Cupé Ford	1937
Plymouth	1938
Dodge	1937
Studebaker	1036
Ford	1936
Chevrolet	1936
Nash	1937
Nash	1938
Lincoln Zephyr	1937

Grandes facilidades de pago para carros nuevos y de uso. Recuerde que el Nash puede convertirse en cinco minutos en una cama doble lista para el descanso. No compre sin vernos y saldrá complacido.

AGENCIA NASH

25 ESQUINA A INFANTA U-1799 y U-2511

SE VENDE MOTOCICLETA N. S. U. 3 caballos de fuerza, 180 kilómetros por galón. Casi nueva. Véala en Suárez Auto Company, San Lázaro Nro 259

SE VENDE FORD 1937 60 CABAllos. Magníficas condiciones. Al contado $600.00 con chapa del nuevo ejercicio. Puede verse calle 18 No. 6 altos entre 7 y 9 Vedado.

CAMION FARGO 1937 GOMAS NUEvas mecánicamente perfecto, se da en ganga $450. Algunas facilidades. Nave Planiol, Luyanó y Porvenir.

NECESITAMOS VENDER UNA

cuota determinada de carros nuevos dentro de estos tres meses. No perdemos operación aceptable. Véanos si piensa comprar automóvil nuevo. Carvajal, Agencia Ford de Marianao.

SE VENDEN 2 CAMIONES Y UN Ford del 30 y un Chevrolet del 37, propios para comercio. En circulación los dos. Gervasio 357 Telf. U-6565.

GRAN OPORTUNIDAD STUDEBAker cerrado particular del 31, muy poco trabajo, 56,000 millas caminadas seis gomas nuevas, informes: Cienfuegos y Apodaca, bodega Teléfono M-4454 dueño: Pérez verlo a la 1 y a las 8

FORD 1937, 4 PUERTAS PERFECtas condiciones, regalado. Alfonso U-1600.

SE VENDE UN CHEVROLET DEL 36 Master, verse e informes Jovellar 262 altos a todas horas.

Carvajal S. A. AUTOS DE USO

MEJORES PRECIOS MAS GARANTIAS

AGENCIA FORD DE MARIANAO

SE VENDE CUÑA CONVERTIBLE, Chevrolet 1934 buen estado general, 17 y A Vedado Telf F-6055

CAMIONCITO BANTAM, TIPO PICK Up, nuevo, de paquete, en doscientos pesos menos de su precio. Extraordinariamente económico. Verdadera ganga. Agencia Ford de Marianao.

CAMION DE REPARTO CHEVROlet, 1935, con carrocería cerrada grande, especial para tren de lavado. Muy poco uso y barato. Agencia Ford. Marianao.

SEDAN FORD 4 PUERTAS, 1934, COmo nuevo. Pintura, vestidura y mecánica, se vende con poca entrada y muchos facilidades. Carvajal, S. A., Agencia Ford de Marianao.

DILIGENCIA CHEVROLET 1935 COmo nueva, muy espaciosa, se vende con poca entrada y muchas facilidades. Carvajal, S.A. Agencia Ford de Marianao.

CAMION FORD CHASSIS LARGO nuevo sin uso, hacemos 200 pesos de rebaja. Otro chassis, 122, nuevo también con la misma rebaja. Carvajal S. A. Agencia Ford Marianao.

POR EMBARCARME VENDO EL automóvil más lindo que rueda en la Habana, llame M-3787. Directamente con su dueño, no pierda esta oportunidad.

52 BOVEDAS Y PANTEONES

150 PESOS

Eso es todo lo que usted necesita para hacerse propietario de una bóveda con su respectivo osario, toda construída de concreto, con tapas de mármol de seis centímetros de espesor y argollas de bronce.

NO PAGUE MAS

Estas bóvedas están situadas a sólo una cuadra de la Capilla Central y constituyen lo más económico y sólido que se puede conseguir en el Cementerio de Colón.

MARMOLES PENNINO

INFANTA NUM. 1056 TELEFONO U-2242

54 MAQUINARIAS

$900.00 TOSTADERO CAFE BIEN situado buen negocio más informes: Sr. López A-6039 5 a 6 p.m.

SE VENDE MOTOR CINCO CABAllos trifásico, marca Westinghouse y un ventilador de techo corriente 110 Informan U-5863 de 9 a 11 a.m.

SE VENDE UN MOTOR DIESEL DE petróleo marino de 10 HP. 1.000 r. p. h. con todos sus accesorios, completamente nuevo. Informan: Cuba 468 Depto. 209.

VENDO SIERRA SINFIN $105.00, sierra circular $40.00 varias poleas y trasmisiones. Ayestarán 611 entre San Pedro y Piñera Telf. I-6119

BOMBAS NEPTUNO ENTERAMENte de bronce, sobre cajas de bolas tipo turbina superiores a todas. Egido 585 Telf M-5244 Reparaciones, bombas y motores.

VENDO LOS MEJORES MOLINOS para cereales, maíz, gofio o materiales duros. Preciosos mosaicos desde $25 millar, véalos en Marianao Calzada Real y Puente La Lisa, (frente al Cuartel). Cotoli.

SE VENDE UNA MAQUINA DE HAcer café: marca «La Pavoni» una rebanadera de lunch, una máquina de picar carne. Informes A-9918.

¡GANGA!

COMPRESOR DE AIRE, casi nuevo, con tanque, compresor, motor Westinghouse medio caballo, filtro, manómetro, chucho automático y caseta, una ganga. Véalo en Arbol Seco 219 esquina Desagüe.

COMPAÑIA ELECTRIC DE CUBA

VENTAS

54 MAQUINARIAS

VENDO PLANTA DE HIELO YORK Arti, Fry y Brosvi de 1, 2, 4, 6, 10, 20 y 40 toneladas de refrigeración y surtido de piezas y condensadores, cortina de salmuera y tanque con sus serpentines. Bombas Duplex, 2, 4, 6 y 12 pulgadas, máquina de vapor 10 y 20 T. P. cepilla cuatro caras Fay, escoplo barrena, Manila 214, Cerro I-6346 Hilario García.

VENDO COMPRESORES DE AIRE, 50, 150 y 300 pies p.m., centrífugas 16 por 30 winches de vapor y eléctricos, tijera y punzón de herrería, turbinas y bombas de pistón de 2, 3, 4, 5, y 16 pulgadas, motores de petróleo Diesell de 5, 8 y 120 H.P., motores eléctricas de 5, 7, 10, 15, 50 y 150, correas, poleas y diferenciales. Manila 314, Cerro I-6346 Hilario García.

VENDO PAILAS DE COBRE Y PAsadores de guayaba, bombos de confituras, molinos para maíz y sal de 6 mazas Nordi, molino desintegrador y para almendra, planta de eter pasteurizador Bureli, bombas de pozo profundo Triplex de 8 pulgadas para 500 galones por minuto. Manila 314, Cerro I-6346 Hilario García.

IMPORTANTE. VENDO CANTIDAD de teja francesa, 2 turbinas, dos motores La Roy, varias bombas tubería galvanizada, maderas y varias cosas más. Su dueño café La Siberia Calabazar

56 MUEBLES Y PRENDAS

POR EMBARCAR VENDO MUEBLES de cuatro habitaciones, también mesas, sillas, y un aparador moderno, Verlo de 1 a 6 tarde, Villegas 11 altos, moderno.

VENDO PRECIOSO JUEGO CUARTO compuesto de ocho piezas, con elegante chifforrober y uno de sala tapizado Virtudes 618 altos entre Escobar y Gervasio.

JUEGOS CUARTO CAOBA FINA, 8 piezas último modelo, sin estrenar, remato o cambio por motores eléctricos, maquinaria o cosa que lo valga. No especuladores. Egido 654, entre Gloria y Misión.

FAMILIA, GANGAS, MUEBLES

Juegos cuarto 3 c., chifforrober 3 c. gavetas al centro, finos tiradores y butacón: $125 a $165; otros, $98, $115; comedor, $70; living-room $98. San Nicolás Nro. 305 entre Neptuno y San Miguel.

SE VENDEN TODOS LOS MUEBLES de la casa calle 13 entre 14 y 16 Almendares despus de las 10 a.m.

VENDO ZAFIRO ORIENTAL LEGItimo, finísimo, montado sortija de platino y brillantes, propio para señora de gusto refinado. Me costó $1.500. Lo regalo en $650. Tengo el recibo de la joyería. M-1072.

SE VENDE UN JUEGO DE COMEdor de cedro y su lámpara en Estrada Palma 160 altos. Se puede ver de 2 a 6 únicamente.

VENDO A PARTICULARES CASI regalado un juego de cuarto 3 cuerpos, todo de caoba y nuevo, juego de comedor, arte moderno. Informan Teléfono FO-2631 González.

SEÑORA PARTICULAR VENDE 2 juegos cuartos 6 meses uso, tres cuerpos uno 8 piezas, chiforrober y butacón vale $170, lo doy en $90.00, otro 5 piezas moderno, $40. Vista hace fe. Belascoaín 548, lado E. Medicina, bajos.

OFERTAS DE MUEBLES DE OCASION

1 Gran Juego de Comedor Arte Moderno muy fino	$ 280.00
1 Juego de Cuarto, de 3 cuerpos, muy fino	» 120.00
1 Juego de Cuarto, de 3 cuarto muy fino	» 150.00
1 Juego de Cuarto para niño	» 20.00
1 Juego de Cuarto con 2 camas para señoritas	» 20.00
1 Juego Comedor muy fino Luis XVI	» 150.00
1 Juego Living-Room, nuevo muy fino	» 160.00

SANTA CRUZ

Teléfono M-8873 Galiano 409

JUEGO DE CUARTO DE CAOBA DE tres cuerpos, flamante en 40 pesos. Lámpara de sala de cinco luces lindísima, en 10 pesos. San Lázaro 1206 bajos frente a Basarrate.

GANGA. SE VENDE UNA NEVERA eléctrica de cuatro pies. Puede verse en Zulueta 456 casi esquina a Teniente Rey.

FAMILIA PARTICULAR VENDE: lindo juego cuarto 3 cuerpos nuevecito, $32; otro, $45; el fino $70; sala $47; comedor Renacimiento $62; buenos muebles. Escobar 62 San Lázaro y Lagunas.

VENDO ZAFIRO ORIENTAL LEGItimo finísimo, montado en platino y brillantes propio para señora de gusto refinado. Me costó $1.500. Lo regalo en $600. tengo el recibo de la joyería. M-1072

REGALO 1 JUEGO SALA CAOBA, tipo grande completamente nuevo, precioso y todo lo de mi casa, también por separado, urge venta rápido embarque Santa Catalina Nro 52 esquina a B Ventura 8 a 2 p.m.

VENDO REFRIGERADOR ELECTRIco Copeland 4 pies poco uso en $60 San Juan de Dios 211, entre Villegas y Monserrate de 8 a.m. a 6 p.m.

MUEBLES EN GANGA

Juegos cuartos: $25.00; idem tres cuerpos: $40.00; sala: $10.00; comedor, desde $25.00; escaparates: $9.00; con lunas: $15.00; mesas correderas: $4.00; aparadores: $6.00; sillas y 2 sillones $10.00; neveras $10.00; máquinas coser y escribir. Se cambian y se compran toda clase de muebles, pagando más que nadie.

«LA PRINCESA» San Rafael 573 y 577 entre Escobar y Gervasio. Telf. U-5926

BARATA

Se vende una caja caudales, dos vidrieras mostrador, una máquina escribir Remington, un reloj pared, una máquina coser, una lámpara madera tallada, una idem comedor bronce y un librero caoba, una mesa escritorio, una silla giratoria, dos faroles Renacimiento Español, una biblioteca completa. Véalos en Salud 51 esq. a Rayo.

MUEBLES A PLAZOS

Sin fondo ni fiador, finos y modestos, últimos modelos. Venga a verlos ¡No pague lujo!

"EL FENIX"

U-1360 Neptuno esq. a Soledad

PULSERAS Y DIJES

Liquidamos miles de pulseras de oro y dijes de oro y platino con brillantes. Alhajas antiguas y modernas en profusión; cuadros; crucifijos; rosarios de oro; porcelanas antiguas y modernas. Juegos completos de café; té y cubiertería. Bandejas; candelabros; jarras y palanganas, todo de plata maciza

CARBALLAL HERMANOS

San Rafael No. 618, entre Belascoaín y Gervasio. U-5744.

¡¡OPORTUNIDAD!! JUEGOS DE cuarto, de 8 piezas con elegante butacón $100.00. ¡Dando y dando! Necesitamos dinero. También chaselongs de imitación piel y juegos tapizados a precios increíbles. Mueblería «García Espinosa», San Rafael entre Aramburo y Soledad.

VENTAS

56 MUEBLES Y PRENDAS

VENDO JUEGO CUARTO $22, OTRO mejor 3 cuerpos, $40; comedor $25 recibidor, $15. Radio lámparas Calzada Jesús del Monte 29, altos a una cuadra esquina Tejas.

VENDO BROCAL POZO DE MARmol de una sola pieza arca de alcanfor muy tallada y un relop de pie de tubos y varios objetos más. San Rafael y Oquendo, bajos.

UN JUEGO DE CUARTO CAOBA colonial verlo de 11 a 1 y de 5 a 7 se da barato. Telf F-6316 Baños 507, altos.

MUEBLES EN GANGA

Juegos de cuarto Arte moderno: $4.00 mensuales; comedor, caoba último estilo: $3.00 mensuales; sala y recibidor, modernísimo: $3.00 mensuales, juego de cuarto tres cuerpos, caoba, últimas creaciones: :$5.00 mensuales. Precios muy bajos.

"LA EMINENCIA NEPTUNO 668

Entre Gervasio y Belascoaín U-2427

MUEBLES A PLAZOS

Construímos con las mejores maderas, estilos modernos y elegantes Grandes facilidades de pago. Admitimos muebles en cambio. Visítenos y se convencerá: **Díaz y Chao». Neptuno No. 709 y 710, entre Belascoaín y Lucena. Telf. U-5154.**

SE VENDEN 2 ESCAPARATES PAra casa de modas y vidrieras mostrador Avenida 4a Nro 12 entre 1 y 2 Buenavista.

UNA NEVERA DE USO SIN REPARAR ES UNA CAJA DE SORPRESA

NEVERAS

Americanas reconstruidas y garantizadas.

REFRIGERADORES

De uso en magníficas condiciones todas marcas y tamaños. Rionda, Infanta 1059 entre Desagüe y Benjumeda, frente a Pennino U-3968

¡¡OPORTUNIDAD!! JUEGOS DE cuarto de tres cuerpos, con elegante butacón, desde $100.00. ¡Dando y dando! Necesitamos dinero. También chaisslong de imitación piel y juegos tapizados a precios increíbles, mueblería «García Espinosa», San Rafael entre Aramburo y Soledad.

«SOFA-CAMA»

Living Rooms, «Arte Modernos» y «Estilo Inglés»

¡No pague lujo! Del fabricante a sus manos: Mueblería y tapicería «García Espinosa», San Rafael entre Aramburo y Soledad. Nota: Armazones de caoba (no comején).

LIQUIDAMOS VIDRIERAS

De uso. Cajas caudales, contadoras, neveras refrigeración, mesas fonda, depósitos helados. Hacemos y vendemos armatostes y enseres para establecimientos. «El Siglo» Campanario y Belascoaín Teléfono A-8600.

MAQUINA SINGER DE OVILLO central en perfecto estado $25 otra de lanzadera $10, una de escribir Remington $18. Prado 115 bajos entre Refugio y Genios.

JUEGO CUARTO ARTE MODERNO $19 no ha sido usado, el 3|c, $30; el radio de elegante mueble $7. Venta por reducirme. Sitios No. 74, entre San Nicolás y Rayo.

GRAN LIQUIDACION

Extenso surtido en objetos de arte, lámparas, alfombras, cuadros, jarrones, figuras porcelana, bronce y marfil apliqués, candelabros e infinidad de objetos propios para regalos, que liquidamos por todo este mes a precios increíbles. No se lamente luego, pase ahora y podrá seleccionar a su gusto.

«LA PREDILECTA» San Rafael 803. casi esq. a Oquendo

CAMAS OPERADOS Y SILLONES

de inválidos alquilo y compro, toda clase de útiles para profesional y de oficina. Casa Fernández, Neptuno 617, entre Escobar y Gervasio. Telf. U-3322.

Casa Darriba

MUEBLES FINOS

Salud 53

Juego cuarto desde $40, comedor $40, sala desde $20, escaparate, cama, coquetas, neveras, lámparas, radios.

MAQUINAS DE COSER, ESCRIBIR MUEBLES DE OFICINA

Regios juegos de despacho renacimiento; cajas de seguridad contadoras, sillones barberos.

Vidrieras, mostradores, armatostes, Sillas de Viena nuevas y de uso, mesas vitrolite, equipajes nuevos y de uso.

PARA COMPRAR MUEBLES VISITE ESTA CASA. PRECIOS BAJOS

M-9136

A-6827: LA COMPETIDORA

Compramos muebles modernos negocio rapido, buena oferta.

MUEBLES A PLAZOS

Surtido completo finos y corrientes, admitimos sus muebles en cambio.

PIGNORAMOS

Joyas ropas, objetos de arte y demás objetos que representen garantía, mucha reserva con oficina en privado.

BAULES Y MALETAS

Tenemos surtido completo finos y corrientes, se liquidan muy baratos

MAQUINAS COSER OVILLO

Compramos, cambiamos y vendemos con facilidades, antes de comprar o vender, visítenos en Gloria e Indio. Teléfono A-6827

G. Arango y Cía.

VENTAS

56 MUEBLES Y PRENDAS

LA CASA INGLESA

Salud 51, antes 9, esq. a Rayo

Maletas y maletines desde un peso en adelante. Baúles escaparates, bodega, camarote, muebles de todas clases y estilos. Lámparas en estilos variados. Gran surtido en objetos de arte propios para regalos. Compramos y cambiamos. Una visita y se convencerá Salud y Rayo Telf. M-7179.

URGENTEMENTE VENDO JUEGO cuarto $20 3 cuerpos, $35 $45 uno finísimo, $65, comedor $25 sala $27, camita personal $7, chifforrober todos modernos. San Joaquín 363 y Monte.

Asombrosa liquidación de muebles para oficina

Cajas Caudales, archivo todos tamaños, tarjeteros, relojes marcadores, máquinas de calcular «Monroe» y «Marchant», mimeógrafos «Edisondik», adresógrafos. Máquinas de sumar y ecribis, gabinetes «Kardex» Registradoras «National», pupitres etc.

Baúles y Maletas

Reparamos máquinas de escribir Radios todas marcas

"La Nacional"

VILLEGAS 359

Entre Teniente Rey y Amargura Teléfono A-9915

MUEBLES A PLAZOS

Con grandes facilidades de pago. Vean nuestro gran surtido en finos y corrientes. Admitimos muebles a cambio. También alquilamos. Casa Hierro. Compostela y Merced. Teléfono: M-1220.

PELOTARI QUE EMBARCA VENDE dos juegos cuarto 3 cuerpos, 8 piezas, butacón y chiforrober, nuevo $98, otro 3 cuerpos 5 piezas, moderno, $42, máquina Singer ovillo central, nueva. Vista hace fe, Belascoaín 458 lado E. Medicina bajos.

MUEBLES A PLAZOS

VEA NUESTRO GRAN SURTIDO EN MUEBLES DE TODAS CLASES

Precios baratísimos

«LA PERLA»

Animas 404, casi esquina a Galiano

57 UTILES DE OFICINAS

MUEBLES DE OFICINA

VENDO, COMPRO, CAMBIO

Máquinas de escribir, sumar, calcular, mimeógrafos, adresógrafos.

CAJAS DE HIERRO

Archivos tarjeteros. Kardex armatostes de acero y seccionales de acero.

BUROS

Bibliteca, juegos de despacho, sillas giratorias y toda clase de muebles para oficina.

LIQUIDO

Gran lote de máquinas de escribir portátiles a cualquier precio.

Compostela 205, entre Progreso y O-Reilly Teléfono: M-8638 y M-8081

VENDO BUENA BODEGA $1.800

Sola en esquina bien surtida alquiler $30 con casa para familia, se dan facilidades pago. Informan Dragones y Amistad, café Alvarez.

SE VENDE PRECIO DE OCASION, máquina de escribir Remington 10, flamantes condiciones olineación, ajuste, mecánica, etc. Puele verse librerío Dulzaides O-Reilly 309 entre Habana y Aguiar.

MUEBLES PARA OFICINAS

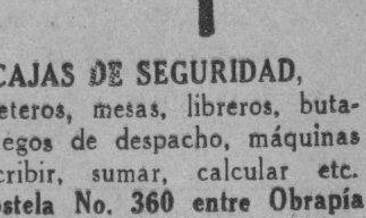

CAJAS DE SEGURIDAD,

Tarjeteros, mesas, libreros, butacas, juegos de despacho, máquinas de escribir, sumar, calcular etc. **Compostela No. 360 entre Obrapía y Lamparilla, Teléfono A-7744.**

MAQUINAS ARCHIVOS

BUROS CAJAS Pupitres

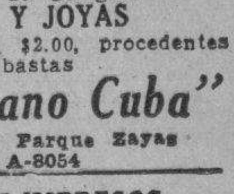

Materiales de Colegios

DINERO Y JOYAS

Fluses y capas a $2.00, procedentes de subastas

La "Hispano Cuba"

Monserrate y Parque Zayas Telf. A-8054

58 LIBROS E IMPRESOS

OFERTA EXCEPCIONAL ENVIANdo $1.00 a J. H. Bauzá, Animas 158 altos mandaré a vuelta correo, 3 libros de Antonio Iraizoz: «Apuntes de un Turista Tropical», «Itinerario por los Estados Unidos» y «Pnyx».

59 RADIOS

VENDO UN RADIO GENERAL ELECtric cinco tubos onda corta y larga de mesa muy varato, Cuarteles No. 59 entre Habana y Aguiar, Apartamento No. 3 bajos.

60 INSTRUMENTOS DE MUSICA

VENDO ESPLENDIDO PIANO, europeo pequeño, teclado completo, un armonium, un cuarto cola. Llame X-3430 Sansón. Llame siempre, cualquiera que sea su problema en pianos.

VENDO GRAN PIANO ALEMAN, DE marca famosa, es chiquito, está casi nuevo y es una preciosidad. Lo doy barato. Venga y vea. De 2 a 6 p. m. No es anuncio es una realidad. Dragones 53 bajos frente al teatro Martí.

PIANOS. —ALEMANES HOOFF, Hupfer, franceses Pleyel, austriacos Hoffman, también americanos; todos magníficos muy baratos. De alquiler desde $2. Almacén de Prats, Neptuno 406 A5-5021

M.E.C.D. 2016

VENTAS

60 INSTRUMENTOS DE MUSICA

PIANOS DE CALIDAD

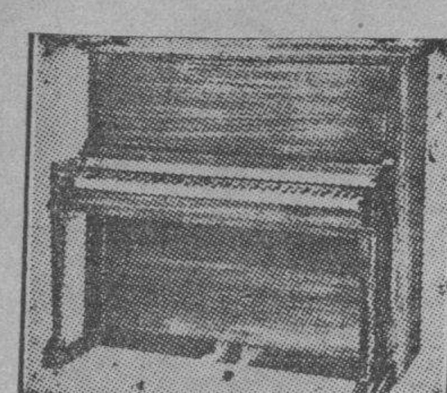

«R. S. HOWARD»
«JOHN L. STOWERS»

PRECIOS RAZONABLES DESDE $100

Facilidades de pago. Exposición: cuarto piso del edificio «Stowers», San Rafael entre Galiano y Aguila Teléfono M-1973 Habana.

GRAN LIQUIDACION PIANOS

VERTICALES Y DE COLA PROPIOS PARA PROFESIONALES Y PERSONAS DE GUSTO ESTUDIOS SUPERIORIES. CANTO Y ORQUESTAS. PARA PRINCIPIANTES

Tenemos el piano que Ud. necesita. Grandes facilidades de pago. Alquiler desde $2.00.

LA PREDILECTA

SAN RAFAEL ESQ. A OQUENDO U-2530

VENDO PIANO FRANCES DE LA acreditada marca «Pleyel», madera de palisandro, magníficas voces teclado de marfil estado flamante barato facilidades de pago. Aguila No. 513

PIANOS ULTRA MODERNOS

«SUPINETTS» y ¼ COLA

Solicitamos agentes en todos los pueblos de la República para darles nuestra representación exclusiva de nuestros pianos de las famosas marcas «Bluthner», de Alemania, y «Wurlitzer». Los interesados deberán ser profesores o personas relacionadas con ellos. Enviaremos detalles y catálogos a aquellas personas que nos escriban. «La Internacional». Prado No. 256. Liquidamos pianos de ligero uso. Grandes facilidades de pagos.

AFINADORES

AFINE SU PIANO POR $3.00 CON toda garantía y seguridad Manuel Domínguez, afinador mecánico y barnizador de pianos, graduado en la escuela «Vanguardia» en New York. Taller de Reparaciones: Dragones entre Prado y Zulueta Telf. M-3040.

61 DE ANIMALES

AVES DE PURA RAZA NEW HAMPShire, Leghorn, Wyandottes, Rhode Island Red, Cariblancas, Orpingtons, Huevos de incubar. Fertilidad garantizada. Desde $1.50 docena. Alimentos balanceados «Nutrina» para aves vacas, cerdos. Canarios, Periquitos, Mariposas, jaulas, etc. «El Paraíso», Monte 508 La casa del Avicultor. M-5179

SE VENDE LINDISIMA JACA CRIOlla caminadora finísima, de 6 años 7 y media cuartas alzada, color alazán tostado, lucero corrido, tres patas blancas, completamente sana. Lo más lindo de la provincia. Fundación Nro. 7 casa de Mantecón, Calabazar de la Habana.

SE VENDE UN TORO DE RAZA Holstein informan F-4837.

SE VENDEN BARATAS VARIAS VAcas y terneras. Informa señor San Pedro. Kilómetro 16 carretera le Arroyo Arenas.

VENDO A PRECIO DE SITUACION mulos, carros y arreos de todas clases; caballos, mulos de monta y Pony 4 potros sementales, 7 y media cuartas, bonito color; 40 mulos criollos domados de monta y carros cerrados para lecheros y un burro semental criollo: una cesta de mimbre con sus arreos, montura y una Pony. Domingo Jarro, Marina y Atarés, Jesús del Monte. Telf. X-1876.

VACAS

Vendo recentinas y próximas, añojas, novillas de raza. Avenida Boyeros y Carretera de Vento. Teléfono I-6139.

62 OBJETOS VARIOS

SE VENDE UNA CARRETA DE VOLteo. Informan F-4837

GANGA. SE VENDE UN MAGNIFIco tostador de café Galiano 107.

SE VENDE UN REMOLCALOR

Con casco de madera, máquina y caldera de vapor, mide 86 pies de eslora 19 de manga y 7 de puntal. Se da casi regalado por no necesitarlo. Informan Telf. M-2615 o apartado número 1.

SE VENDE CRUCERO 26 PIES MOtor Palmer, velas, dos literas, toilet M-3754

VENDO MOTOCICLETA INGLESA, en perfecto estado, dos cilindros, 10 caballos de fuerza. Sola 315 entre Santa Catalina y Milagros. Reparto Mendoza de 7 a 10 de la noche.

VENTAS

62 OBJETOS VARIOS

YATECITO

27 pies eslora. Reciente construcción, forrado caoba, literas, cocina, nevera, fregadero, motor Ford V-8 convertido fábrica, veloz, económico informan astillero Blanco, Río Almendares preguntar por Alonso.

GANGA SE VENDEN UNAS 2.000 tejas y 50 de caballete, usadas, tipo español, vidriadas, color rojo, fabricante Ludovicci. Pueden verse en Bungalow, General Lee entre Concepción y Reina. Quemados de Marianao. Ruta 22. Informes M-2863.

POSTURAS DE COCO INDIO DE Honduras todos tamaños. Precio de ocasión R. M. Campi. Calle B 605 Telf. F-5661 Vedado.

VIDRIERAS

Gran surtido de uso y nuevas sumamente baratas. Véanos para cualquier trabajo de vidrieras de calle, neveras vidrieras, estantes etc. cotizaremos sin compromiso. Precios atractivos. «La Nueva Industria» Lamparilla 316

FRIJOLES NEGROS

Cosecheros: Le vendo semilla de oujen mejicano, dogle rendimiento libre de plaga y resistente a la seca, cantidad: 78 quintales. Informes Pedro R. Coll, Central Rosario, pueblo de Aguacate.

VIDRIERAS, CONTADORAS

Vidrieras de todas formas y tamaños; mesa Vitrolite, sillas, banquetas exprimidores frutas, pasteleres, cajas caudales, neveras, molino café, picadores carnes; rebanadoras jamón, contadoras National. Compro, cambio y vendo.

MAQUINAS DE ESCRIBIR, BUROS

Archivos, tarjeteros, sillas giratorias, libreros, mesas para máquinas. Véame antes de combiar, comprar o vender sus muebles de oficina, divisiones, mostradores. Casa Cano, Habana 556 y medio entre Teniente Rey y Amargura A-8607.

Dinero-Hipotecas.

63 SOLICITUD

SOLICITO $2.500 EN HIPOTECA. GArantía dos casas de mampostería, monolíticas y nuevas. U-1268 después de las 12.

DINERO

No pierda tiempo. Cuando necesite tomar dinero en hipoteca o pagarés, vea a M. Fernández. San Ignacio 214 Telf M-9272 de 2 a 5 Operación rápida y absoluta reserva.

64 OFERTAS

TOMO $2.000 AL 8% PRIMERA HIpoteca sobre casa Vedado magnífico punto, sobradísima garantía. Deseo encontrar prestamista directamente. Informes Telf. A-9173.

COMPRO BONOS Y ACCIONES CENtro Gallego y Banco Asturiano. Compañía Cubana de Electricidad, inversiones e inmuebles. También se pignoran. Compro y vendo acciones de todas las compañías cotizables y no cotizables en la Bolsa. Manuel Piñol Obrapía Nro 116

DINERO

Sobre joyas en todas cantidades «LA PERLA», Animas Nro. 404, casi es. a Galiano Telf. A-8222

DINERO

Facilito grandes y pequeñas cantidades en primera hipoteca desde el 7 por ciento en adelante, para la Habana y sus barrios. Compro y vendo casas, solares y créditos hipotecarios Compro y vendo Bonos y Acciones

Julio C. Granda

Obrapía 33, entre Cuba y Aguiar. Teléfonos: M-5921 y FO-1668

65 BONOS Y VALORES

CAJAS RESERVADAS

Las tenemos en nuestras bóvedas construídas con todos los adelantos modernos y las alquilamos para guardar valores de los interesados En esta oficina daremos todos los detalles que se deseen.

N. GELATS Y COMPAÑIA

105 Aguiar 108 esq. Amargura

PARA LAS DAMAS

70 INTERES PARA LAS DAMAS

EXTIRPACION RADICAL DEL VELLO.

Tratamientos garantizados. Señora Sánchez, San Nicolás 168, altos teléfono A-7487

CORTE MODERNO NACIONAL

«SISTEMA MENDEZ»

Método rápido y eficiente. Conocido como el más moderno para la enseñanza pública con magníficos resultados; en poco tiempo puede hacerse experta profesora por este modernísimo sistema. Garantizamos la enseñanza. Clases a domicilio y correspondencia. También por ajuste. Cursillos para los que deseen aprender a hacerse su ropa en las vacantes. Se cortan y entallan vestidos y confeccionamos. Academia Central Campanario 304 y Neptuno. Moralidad.

CANAS AUMENTA EDAD, TEÑIRlas esclavitud; ocúltelas con Brillantina Gema, muestra dos centavos sellos. D. Faget apartado 2275 Venta: Sarrá. Johnson, Taquechel, Encanto, y Fin de Siglo.

VELLOS

Extirpación definitiva de los vellos de la cara, muslos, piernas, etc. Tratamiento garantizado. Seis años de éxitos en Cuba. Sra. Alexander, calle Tercera número 405 entre Dos y Cuatro, Vedado.

¡FUERA CANAS! OBTENGA HERmoso color negro, castaño o rubio usando tintura «La Favorita». Teñido de cabello $3.00. Estuche $1.00. De venta en todas las farmacias. Depósito: Virtudes, 206. Casa «Pilar». Teléfono M-9392.

PARA LAS DAMAS

70 INTERES PARA LAS DAMAS

MODISTA SE OFRECE PARA COStura en casa de familia. Telf. A-8358 Galiano 311 altos. Naty.

Sistema Alemany

(MODERNO) CORTE Y COSTURA

Instituto Central: San José 257 entre Aguila y Galiano Autora y directora: Matilde Alemany. Reconocido como el mejor. Adoptado en Escuelas Públicas y Privadas. clases a domicilio. A5-4482. Vendemos métodos y titulamos. Confecciones sus vestidos.

ENSEÑANZAS

75 PROFESORAS - PROFESORES

JOVEN EN 3er AÑO FILOSOFIA Y Pedagogía desea en colegio Habana clases por asignatura para el próximo curso. Para más informes dirigirse a M. Pino, Colón 142 Sagua la Grande

BAILARINAS. — UN PESO MENsual, rápida preparación cine, teatros, cabarets, danzas clásicas, fantasía española. Merced y Cuba. Por Merced Academia Guitarra.

SEÑORA RESIDENTE CURSO ESCOLAR en la Florida desea llevar niños al Colegio, hospedándolos en su residencia. Se cambian referencias. Sra. Rodríguez A-7488

ESTUDIOS. BAILES MODERNOS

Tomasín. Positivamente enseño con práctica son; Pasodoble; Vals; Blue; Son; Tango; Clases todos los días de 9 a.m. a 11 p.m. Clases a domicilio. San Nicolás 1008 (moderno) entre Gloria y Misión, 2 cuadras de Monte.

CLASES DE FRANCES

Por profesor francés, Monsieur Robert Rest, calle H, número 510 entre 21 y 23. Vedado. Oígalo los domingos, de 7 a 8 p. m. CMCD 630 kilociclos. Precios convencionales.

PROFESOR Y PROFESORA DE SEgunda enseñanza preparan eficientemente para exámenes en los Institutos. Matemáticas e Inglés incluyendo 1o y 2o Curso. Telf F-5133

MIS CHRISTIAN TIENE HORA DISponible para dar clase o conversación inglés, francés, preparo alumnos para exámenes. Línea 852 esquina 4, F-5960

APRENDA EL INGLES O FRANCES método rápido con profesor Charles Krauss, principalmente conversación. Clases individuales o colectivas y a domicilio. Precios módicos. Merced No. 282 bajos. Teléfono A5-2711, a una cuadra de Egido.

PROFESORA FRANCESA DIPLOMAda y con inmejorables referencias, da clases de francés en su casa o a domicilio Telf. A-6722 o I-5606

ESTUDIE POR CORREO

La academia «Rabiña», en Neptuno 414, esq. a Manrique, altos M-7849, tiene organizado clases por correspondencia desde hace años habiendo prestado gran beneficio a aquéllos que tienen deseo de prosperar. Estudie las asignaturas siguientes: Taquigrafía; Mecanografía; Teneduría; Cálculos Mercantiles; Gramática; Ortografía; Procurador; Química industrial, Inglés; Francés, etc. Informes: Academia «Rabiña». Neptuno 414. esq. a Manrique. Telf. M-7849.

INGLES

HAVANA BUSINESS ACADEMY

Desde lo más elemental hasta lo más adelantado enseñamos en nuestros 40 cursos diarios Sistema seguro, rápido e interesante al alcance de todos. Profesorado Americano.

HAVANA BUSINESS ACADEMY Línea 357, teléfono F-3043 Sucursal Neptuno y Amistad. Telf. A-6033

76 COLEGIOS

PUPILOS DESDE 6 PESOS

Ambos sexos todos los grados, alimentación abundante y nutritiva. Vigilancia y moralidad, Inglés diario. Estudios comerciales, Corte y Costura Compostela 706 Colegio Cuba.

SAN ELOY

Colegio y Academia. Fundado en 1907. Primera y Segunda enseñanza, Preparatoria, Bachillerato, Comercio, Idiomas, Cultura Física. Cursos preparatorios especiales. Admitimos pupilos y medios pupilos y externos. Quinta Menocal, Samá 21, Marianao. Telf FO-7432 Pida Prospectos.

SEÑORA CON BUENAS REFERENcias se hace carga de la educación y cuidado de uno o dos niños pequeños. Informes Telf I-4070

BACHILLERATO

Gran cursillo de verano para los alumnos de Bachillerato que presentan asignaturas en septiembre. Especialidad en todas las asignaturas del Bachillerato. También cursillo para ingreso en los Institutos, Normales, Hogar, Artes y Oficios, Ingenieros, Comercio y Ciencias Comerciales de la Universidad.

ACADEMIA "BRAVO"

Neptuno y Lucena, U-2627

COLEGIO PARA NIÑAS CATOLICAS. «Nazareth College & Academy», Nazareth. Kentucky, E. U. A. 126 años de fundado. Aprobado por el Gobierno Americano para estudiantes cubanos. $700.00 al año, con todos gastos incluídos. Pida catálogo o vea a nuestro Agente en Cuba: L. MacLean Beers Plaza de la Catedral 54 M-7730.

COLEGIOS AMERICANOS

Al alcance de todas las fortunas. Catálogo e información gratis. Profesor Richardson. American Schools Bureau, Manzana de Gómez número 514. Telf. A-9798.

COLEGIO

Santa Teresa

INGRESO AL BACHILLERATO

Enseñanza en inglés y español. Primer Grado, $3.00. Segundo $4.00. Tercero y Cuarto $5.00. Quinto y Sexto, $6.00. Séptimo y Octavo $7.00. Autorizado para expedir certificados de Octavo Grado para ingresar en Normales, Institutos, Hogar, etc. Taquigrafía, Mecanografía, Ortografía, Inglés, Correspondencia Comercial, Corte y Costura y Labores. Clases de piano. Pida prospecto Calle 23 No. 1.511 entre 24 y 26. Vedado. Teléfono F-5096.

ENSEÑANZAS

76 COLEGIOS

CABALLERO

ESCUELA SUPERIOR PRIVADA

Para cursar del 1o. hasta el 9o. grados, expidiendo Certificados para ingresar en la Segunda Enseñanza sin sufrir examen. Con casa, playa y piscina en la Playa de Santa Fe para expansión de su alumnano. Admite limitado número de pupilos y medios pupilos. Cuotas moderadas. La matrícula para el próximo curso se abre el lunes 21 del actual. Las clases comenzarán el 5 de septiembre próximo. Telf. U-2832. San Rafael 775 altos.

ESCOLAPIOS DE GUANABACOA:— Colegio de primer orden.—Establecido en 1857. —Comercio, Bachillerato, Primera Enseñanza y Preparatoria.—Ricos museos.—Magnífica oficina bancaria para práctica comercial.—Profesorado de alta competencia.—Dormitorios con cuarto separado para cada alumno.— Excelente alimentación.—Purísima agua potable de manantiales dentro del mismo colegio.—Ambiente campestre.—Sports de todas clases.—Se remite gratis interesante prospecto ilustrado; pídase por correo al Rector. Escolapios de Guanabacoa. Habana, o al Telf. X-0-1503.

77 ACADEMIAS

HAVANA BUSINESS ACADEMY

Profesores y sistemas procedentes de los mejores Business Schols de los Estados Unidos. Elevados standards de enseñanza comercial en inglés y español. Todos los graduados en nuestro curso secretarial han encontrado empleo bien remunerado. Taquigrafías Pitman y Gregg. Omnibus. Línea 357. F-3043 y Neptuno esquina a Amistad A-6033.

ACADEMIA DE IDIOMAS ROBERTS Malecón 153 Telf. M-2124. ¿Desea usted aprender inglés? Compre el método Robert. Se recomienda por sí sólo. Distinción. Eficiencia. Garantía. Cuarta edición: $2.00.

OBSEQUIO DE LA ACADEMIA DE COMERCIO

Luis B. Corrales. Establecida en 1889. Enviando $0.15 en sellos recibirán mi Aritmética Mercantil, y por $0.30 más, mi «Ortografía en el Bolsillo», acabada de publicar. Enseñamos Teneduría de Libros. Taquigrafía e Inglés. La Mecanografía $1.00 mensual. Nuestros Títulos los más solicitados. Lealtad 567 entre Salud y Dragones. Telf. A5-1632.

BACHILLERATO

Gran cursillo de verano para los alumnos de Bachillerato que presentan asignaturas en septiembre. Especialidad en todas las asignaturas del Bachillerato. También cursillo para ingreso en los Institutos, Normales, Hogar, Artes y Oficios, Ingenieros, Comercio y Ciencias Comerciales de la Universidad.

ACADEMIA "BRAVO"

NEPTUNO Y LUCENA. U-2627

Corte y Costura

ACADEMIA «SANTA TERESA»

Calle 23 No. 1511 (Vedado entre 24 y 26 F-5096. Hágase profesora en tres meses. Desde la primera clase usted podrá cortar sus vestidos por figurín. También clases por correspondencia. Pidan la primera lección, incluyendo 3 centavos para franqueo. Expedimos títulos

ACADEMIA RABINA

NEPTUNO 414 (ALTOS) ESQUINA A MANRIQUE. TLF. M-7849. INGRESO A LA ESCUELA DE CIENCIAS COMERCIALES DE LA UNIVERSIDAD

Clases individuales, Francés, Inglés y Teneduría, Taquigrafía «Pitman» y «Gregg», Mecanografía, Correspondencia y Aritmética Comercial. TAMBIEN CLASES POR CORRESPONDENCIA. Ingreso en Escuelas de Ingenieros, Arquitectos, y Comercio. Servicio de ómnibus y de internos. Pida prospectos. Expedimos títulos y proveemos de empleo a nuestros graduados.

INTERES GENERAL

PLANTAS Y FLORES

SE VENDEN PLANTAS INJERTADAS

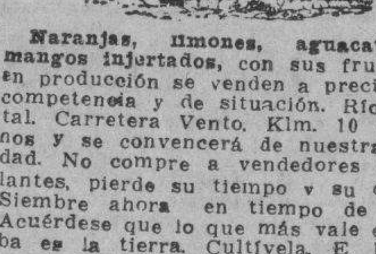

Naranjas, limones, aguacates y mangos injertados, con sus frutos ya en producción se venden a precios sin competencia y de situación. Río Cristal. Carretera Vento. Klm. 10 Visítenos y se convencerá de nuestra calidad. No compre a vendedores ambulantes, pierde su tiempo y su dinero. Siembre ahora en tiempo de agua Acuérdese que lo que más vale en Cuba es la tierra. Cultívela. E. Berenguer, Carretera Vento Kilm. 10 Teléfono I-6023. Visítenos aunque no compre.

ALQUILERES

79 HOTELES

HOTEL COLONIAL

SAN MIGUEL 254

Esquina a Galiano. Habitaciones y apartamentos con baño privado y muebles modernos. Magnífico comedor con carta. Elevador día y noche. Precios especiales para huéspedes por mensualidades. Confort y moralidad. Teléfono A-6858.

HOTEL "VEDADO"

CALLE 19 ESQUINA A M

Residencia excelente, que reúne excepcionales condiciones para vivir con toda comodidad. Frecuente y fácil comunicación con la ciudad y repartos. Esmerado servicio, comida criolla, española y americana. Telf. F-6631.

ALQUILERES

79 HOTELES

HOTEL "HARDING"

Crespo 67, a 2 cuadras del Prado y Malecón. Cerca del mar. A-6735. Hotel absolutamente moral y comidas excelentes, 2 personas desde $46 una desde $29, con almuerzo, comida y desayuno. Elevador da y noche, agua caliente y fría.

HOTEL "IDEAL ROOM"

PRADO 509 (POR PASAJE)

Hay habitaciones disponibles, balcón, baño, agua caliente y fría, frente al Capitolio. Nunca falta el agua, fría y caliente. Precios con comida para matrimonio, desde 35 a 45 Tome informes de esta gran casa, visítela aunque sea por curiosidad, por adentro la mejor. Se exigen referencias de moralidad y pagos. Prado 509 (por pasaje) 93-B.

PRADO 104

Casa para familias excelente comida estricta moralidad. Habitaciones con baño y comdias. Matrimonios desde $55.00 mensuales. Habitaciones con baño privado desde $25.00 mensuales. Teléfono A-7488.

Hotel Roosevelt

AMISTAD Y SAN MIGUEL

$55.00 mensuales. Matrimonios con tres excelentes comidas

Apartamentos para familias, todos con baño privado. Elevadores día y noche

THE SAVOY

F y Quince. —Vedado
Telf: F-6616

Situado en un lugar alto del Vedado, con fácil y frecuente comunicación con la ciudad y repartos Rodeado de jardines, con 600 metros de hermosos portales. Las habitaciones tienen ventilación directa teléfono, baño privado, con agua fría y caliente. Precios moderados, incluyendo tres excelntes comidas El servicio en mesas separadas para cada familia.

HOTEL "CANADA"

Villegas y Tejadillo habitaciones balcón, frescas, comida de primera, muebles, limpieza, elevador, orden completo, ambiente familiar. Matrimonio $38.00 restaurant planta baja. Teléfono A-0400.

"TROTCHA"

En lugar más céntrico del Vedado Amplias y frescas habitaciones, con o sin comida, a una cuadra de los baños de mar, tranvías y ómnibus Calzada y Dos, Vedado. Telf. F-2383

HOTEL BIARRITZ

RESIDENCIAL

El más confortable, céntrico y lujoso de la Ciudad. Amplias y frescas habitaciones, todas baño privado completo y closet. Nunca falta agua fría y caliente. Elevador día y noche. Exquisitas comidas en su elegante Roof-Garden. 4o. piso. Estricta moralidad. Prado No. 519. frente al Capitolio.

HOTEL INTERNACIONAL DE FRANcisco Gómez, frescos y amplios departamentos, agua corriente en el interior y caliente en los servicios. Excelente comida. Esmerado servicio. Una persona desde $20 y dos desde $35 al mes. Tejadillo 60 Teléfono: A-9958

HOTEL HANABANA

Neptuno Nro 105 entre Prado y Consulado. Magníficas y confortables habitaciones, baño privado. Atención esmerada, elevador día y noche, inmejorable comida, precios especiales a matrimonios estables. Tel A-9041.

HOTEL "ANDINO"

San Lázaro 1218, esquina a M, U-2553. Unico en su clase. Moderno, céntrico, amplio, fresco, saludable, frente Universidad. Conviene para los que necesitan vivir cerca de los hospitales Calixto García o Mercedes. Habitaciones con baño privado, balcón, hermosa vista, con tres excelentes comidas, 45 pesos matrimonio. Una persona desde 28 pesos. Clientela escogida. Pensión completa para huéspedes del interior. Precios sin competencia. Esmerado servicio en mesas separadas.

SU CASA

Y la de su familia. El lujosísimo hotel Belmont, el más céntrico de la ciudad, San Rafael e Industria Con tres excelentes comidas: $45.00 matrimonio. Una persona: $30.00.

ALQUILERES

79 HOTELES

HOTEL «ALAMAC» HABITACIONES con baño, amplias y frescas, elevador, servicio impecable, comidas de primera calidad, comedor en el «roof», precios económicos. Galiano 308 esquina Neptuno A-8002

MANSION ELSA

Lujosa residencia para familias con todo el confort, acabada de fabricar. Mucho fresco, lujosos baños, agua fría y caliente a todas horas. Exquisita comida. Apartamentos de una, dos y tres habitaciones. Precios moderados. Calzada 359 entre G y H, Vedado. Tel. F-4786. Habana.

HOTEL "FLORIDA"

Situado en el centro de los negocios. Precios especiales para el verano de habitaciones con baños completos y teléfonos. Visite nuestro famoso Restaurant, favorito de todos los hombres de negocios. Pídanos precios. Teléfono A-1131.

SE ALQUILA UNA HABITACION con baño privado, balcón a la calle, toda asistencia. Residencia Santa Ana Campanario 222 esquina a Concordia.

HOTEL «MIRAMAR». NO BUSQUE más, le ofrecemos habitaciones y departamentos con o sin baño, con toda asistencia en la seguridad de que vivirá bien y comerá mejor. Prado 2 esquina Malecón. Telf. A5-3692.

HOTEL «VANDERBILT»

Neptuno 1223 Situado en lo mejor de la Loma de la Universidad, lujosas, amplias y confortables habitaciones; baño privado; agua abundante fría y caliente. Atención esmerada Neptuno 1223 Conviene para los que tengan que vivir cerca el Hospital Calixto García.

HOTEL PRADO

Prado 351 esquina Virtudes entrada por Virtudes habitaciones acera brisa y sombra, balcón calle, buena comida, agua caliente, ascensor noche-día, estables 35, 40 y 45 pesos, por 2 personas al mes viajeros un peso con comida Telf M-7660

80 CASAS DE HUESPEDES

CASA DE HUESPEDES. GALIANO 455 altos de «Metropol» habitación vista calle, otra interior lavabos, agua caliente abundante, comida variada, moral absoluta M-7380.

AYESTARAN 629, CASA PARA FAmilias habitaciones amplias y frescas. Comida excelente dos personas desde $40.00, una desde $25.00. Teléfono I-5651.

CASA DE HUESPEDES «LA GRAN Vía», Zulueta 422. Alquilamos apartamentos con balcón a la calle, agua abundante, buena comida, precios módicos.

CASA DE HUESPEDES ANGELES 56 a una cuadra de Reina se alquilan 2 habitaciones una Balcón a la calle agua abundante caliente comida de familia garantía teléfono: A5-1521

PALACIO CUETO. MURALLA E INquisidor. Departamentos 2 piezas y habitaciones todas frescas, comida excelente y agua fría y caliente abundante. Precio de situación y garantizamos limpieza y seriedad. Hay elevador. Informes Telf. M-2674.

HUESPEDES «CAMPOMIR» EMPEdrado 517 esquina Monserrate, dos cuadras Parque Central, acabado de reconstruir, apartamentos con o sin muebles, lavamanos, baño, balcón, etc. Comidas excelentes y sanas. Precios económicos. M-3274

CASA DE HUESPEDES «LA REINA» Se alquilan hermosos apartamentos con vista a la calle, baños intercalados, agua fría y caliente, inmejorable comida a precios de situación. Casa muy moral y céntrica. Para más informes diríjase a Reina 152 esquina a Rayo 2o. piso o al M-6287.

CASA DE HUESPEDES, HABITACIOnes y Departamentos. Se admiten abonados al comedor. Agua caliente y fría. Baño intercalado. Nueva dueña, Galiano 463, entre San José y Barcelona. M-8857.

CASA PARA FAMILIAS: PRADO 251 exclusivamente para personas estricta moralidad. Habitación con balcón calle, con toda asistencia. Comida inmejorable. En azotea, habitación para matrimonio u hombres solos.

LA NUEVA PROPIETARIA DEL HOtel «La República» Aguila 559, ofrece habitaciones con lavabo, agua no falta, con todo servicio excelente comida. Precios rebajados. Estricta moralidad.

TELMA RESIDENCIAL

Villegas 466 (entre Muralla y Sol) «La Vivienda Ideal» Fresca, céntrica, moral, agua fría y caliente siempre. Habitación amueblada y comida a la carta dos personas $45. A-9985.

LA MATANCERA. CASA HUESPEdes, la más céntrica de la Habana. absoluta moralidad, mucha agua fría y caliente, mucho fresco, mucha buena comida y precios muy reducidos Reina 219, esquina a Manrique. Teléfono A-0238

AYESTARAN 629, CASA PARA FAmilias habitaciones amplias y frescas. Comida excelente dos personas desde $40.00, una desde $25.00, Teléfono A-0599

CASA HUESPEDES «TURIS» MANrique 611 entre Reina y Salud teléfono A-6388 amplias y frescas habitaciones vista calle e interiores Matrimonios $35.00 Individuales $20.

81 CASAS DE COMIDAS

CASA DE COMIDAS. COCINERO ESTablecido en Reina 160 sirve cantinas a domicilio y abonados al comedor, cocina a la española y a la criolla. No vemos distancias Telf. A-8352.

CASA PARTICULAR REPARTE COmida variada a reducido número de familias. Artículos primera(aceite Balcells manteca chicharrón. Domingos pollo. Precios: 1 persona, 40; dos: 60. Telf. A-7146

EL RESTAURANT EN SU HOGAR. Servimos comidas a domicilio, corta y larga distancia 4 platos, postres diarios. 1 persona, 50; 2 id., 70; 3 id., $1.00. 13 y B Vedado F-4176

ALQUILERES

81 CASAS DE COMIDAS

CASA PARTICULAR DESEA FAMIlia formal para mandar comida: pollo, mariscos, tamales, croquetas, bacalao vizcaina, papas rellenas, hora fija. Telf. A-6414 haga su pedido y se convencerá.

82 APARTAMENTOS

VEDADO. APARTAMENTO AMUEblado terraza, sala, comedor, cocina y pantry, cuarto y baño, teléfono F-5721

AGUACATE 477 —APARTAMENTO propio matrimonio, sala, cuarto, agua fría y caliente cocina de gas, baño completo informan en la misma.

SE ALQUILA APARTAMENAO SEgundo piso Petit Miami, O-Reilly y Bernaza se puede ver de dos a seis informan F-4887

SE ALQUILA MONTE 943 APARTAmento moderno, sala, terraza tres cuartos, baño intercalado, comedor, cocina, precio $20.00 Informa encargado azotea.

18 PESOS ALQUILO APARTAMENto bajo moderno de dos habitaciones, cocina y baño con calentador, Blanco 115 entre Trocadero y Animas. Se piden informes de moralidad.

CASAS APARTAMENTOS RECIEN

temente pintados, modernos, ventilados, dos cuartos, sala, comedor, precioso baño intercalado, cocina gas, baño criados. Edificio «Padrón», Neptuno 969, Telfs. U-6889 y U-5402

MODERNA CASA

Apartamentos con establecimiento en los bajos, y renta de $200 mensuales, inmediata a Galiano. Urge venta por embarque. Trato exclusivamente directo, informes: Nueva del Pilar 2 bajos, Martínez.

EDIFICIO «AGUIAR» INDUSTRIA 166 Modernos apartamentos de 2 habitaciones y baño completo, luz, teléfono, agua caliente y ascensor. Sólo personas absoluta moralidad.

APARTAMENTO SE ALQUILA UN magnífico apartamento con sala, comedor, cuarto espléndido, servicio sanitario en $30 en la calle 15 Nro 1213 esquina a 20, Vedado, la llave en el departamento A informes: Telf. F-4495 Sr. Delgado.

Ed. P. Morales Santa Cruz

SAN LAZARO Y N

OCHO PISOS

Se alquilan modernos y ventilados apartamentos desde $40.00 a $55.00, con dos o cuatro habitaciones y su respectiva sala, comedor, hall, baño, cocina y cuarto con servicios de criados. Tiene vista al mar y la ciudad.

ELEVADOR DIA Y NOCHE

INFORMES: DE 9 A 12, EN EL MISMO EDIFICIO

SE ALQUILA UN APARTAMENTO moderno en los bajos de Zanja No. 370 entre Gervasio y Escobar, compuesto de sala, habitación, comedor, cocina y precio cuarto de baño. Precio $20.00. Preguntar por Antonio, encargado. Se exigen referencias.

SE ALQUILA UN APARTAMENTO moderno en Juan Delgado Nro 218 entre Libertad y Milagros, Víbora, compuesto de sala, comedor, 2 cuartos, baño intercalado, con todas sus piezas, cocina con calentador y patio con lavadero. Informan: Revillagigedo 12, Telf. M-2533 o FO-1715

EDIFICIO DIAMOND, ESPLENDIDO y fresco apartamento con sala, saleta comedor, pantry, cocina 5 habitaciones, 2 baños garage $60, sin $55 L Nro 355 entre 21 y 23.

SE ALQUILA UN MODERNO APARTAMENTO

tamento en la Avenida de Italia 408 con sala-comedor, un cuarto baño completo, cocina y pantry, se da electricidad y gas, elevador y teléfono. Informes en la misma. Se requieren referencias.

EDIFICIO «ARBOS» OQUENDO

308 entre San Rafael y San Miguel. Alquilo apartamentos frescos e independientes. Informan en la misma.

AGUIAR No. 107 ENTRE CUARTEles y Chávez 1o. piso alto, un departamento de sala y cuarto, propio para oficina o corta familia, se da en proporción.

APARTAMENTOS MODERNOS. NO hay mosquitos, polvo ni ruidos. Unicamente Edificio Ocho pisos, sótano con garage. Edificio Lens 6 y 11 Vedado.

AMISTAD 310 S. RAFAEL Y S. JOSE

Se alquilan departamentos y habitaciones con y sin baño. Precios módicos. Informes en la misma y teléfono A-0895 Sra. María.

EDIDICIO DE APARTAMENTOS. Apartamentos de dos y tres habitaciones, closets, sala-comedor, cocina, regio baño, garage. Calle 21 No. 508 entre E y D. Vedado. Informa Encargado.

HOTEL DE APARTAMENTOS

8 y 19

1, 2, 3 4 cuartos, cocina; frigidaire

GARAGE. RESTAURANT
Grandes reservas de agua. F-3131

EDIFICIO URSULINAS

EGIDO ESQUINA A SOL

Casa de apartamentos modernos, propios para matrimonios o reducida familia, con servicios sanitarios completos; luz, agua caliente y fría; situados en lo más céntrico de la ciudad, con espléndidas vías de comunicaciones para toda la capital e interior de la República.

INFORMES EN EL MISMO
PRECIOS MODICOS
Apartamento bajo Nro. 1.

ALQUILERES

82 APARTAMENTOS

EDIFICIO «ARBOS» OQUENDO 308 entre San Rafael y San Miguel. Alquilo apartamentos frescos e independientes. Informan en la misma.

ALQUILO APARTAMENTO Nro. 4 J Nro 552 esquina a 25, sala, comedor, tres cuartos, dos baños de lujo espléndida cocina, cuarto y servicio para criados. Llave apartamento 1. Más informes F-4168

MATRIMONIO HONORABLE CEDE en su residencia, Vedado, lujoso apartamento baño privado, toda asistencia a matrimonio a caballero. Se cambian referencias. Informan teléfono U-1349

OFICINAS

OFICINAS DESDE $10, COMODAS

y frescas, para hombres de negocios, se alquilan en los bajos de Obispo 307, entre Habana y Aguiar «El Gato Negro». Informan: Cacheiro y Hno. A-7780.

OFICINAS DESDE $10, COMODAS frescas, para hombres de negocios, alquilan en los bajos de Obispo 307 entre Habana y Aguiar «El Gato Negro». Informan: Cacheiro y Hno. Teléfono A-7780.

HABITACIONES OFICINAS PRADO 164 amplias y buenas, precios moderados. Informan FO-9132

EDIFICIO LARREA

AGUIAR Y EMPEDRADO

Se alquilan espléndidos departamentos para oficinas de diez pesos en adelante.

83 DEPARTAMENTOS

SE ALQUILA ESPLENDIDO DEpartamento en la Víbora, calle Patrocinio 17 entre Calzada de J. del Monte y Revolución. Alquiler $11. Informes I-6435.

SAN IGNACIO 561 ENTRE ACOSTA y Luz, se alquila un departamento compuesto de tres piezas y servicios completos informan en el mismo.

SE ALQUILA ESPLENDIDO DEPARtamento en la Víbora, calle Patrocinio 17 entre Calzada de J. del Monte y Revolución, Alquiler $11. Informes I-6435.

EDIFICIO PROVIDENCIA

Carlos III 614 esquina Oquendo, se alquila un amplio cómodo y fresco departamento con todo confort. Precio razonable. Véalo enseguida. Informa González. M-9659.

SANTA CLARA Nro 19 ENTRE OFIcios y San Pedro se alquilan departamentos con luz la llave en el mismo (encargada) informes Tejadillo Nro 214, bajos, Telf. M-9726

84 HABITACIONES

NIAGARA HOUSE PRADO 159 COlón y Refugio espléndidas habitaciones para familias desde 13 pesos con lavabos, hay con baños privados abundante agua fría y caliente, lujosos recibidores, para visitas.

FAMILIA HONORABLE ALQUILA a personas de moralidad juntas o separadas 3 habitaciones de esquina balcones calle, lavabos, teléfono, comida si la desea. San Lázaro 211 altos.

ALQUILO HABITACION LO MAS céntrico Víbora a matrimonio sin niños, único huésped, con comida baño anexo, con vista calle. S. Francisco 8, altos. Casi esquina Calzada. Exigimos referencias.

HABANA 410 ALTOS ENTRE OBISpo y Obrapía se alquilan amplias y ventiladas habitaciones a matrimonios sin niños, mucha agua y un verdadero palacio. Informan en la misma.

SE ALQUILAN AMPLIAS Y FREScas habitaciones, Prado 314 esquina a Virtudes.

FAMILIA HONORABLE; ALQUILA fresca y ventilada habitación a hombres solos y honorables a precio de situación, nunca falta agua. Aguiar 57 1er. piso izquierda. No molesten al lado.

HABITACION AMPLIA, FRESCA una persona o matrimonio sin niños siempre agua, elevador, Colón 164 esq. Consulado 4o. piso. No moleste en otro apartamento.

ALQUILO 8 PESOS HABITACION con muebles, con comida si lo desea para dos $25, casa bien situada frente al Parque Central, Prado 359 altos Partagás. Telf. A-8023.

ALQUILO HABITACIONES CON ENtrada independiente a $6.50, $8.50 y $10.00, propias hombres solos o matrimonios. Lugar céntrico Monte y Rastro, altos de la mueblería. Telf. A-8023.

SE ALQUILAN DOS HABITACIONES con balcón a la calle, anexa al baño con toda asistencia esmero en las comidas, calle 11 No. 407 entre F y G. Vedado. Telf. M-7207.

SE ALQUILA UNA HERMOSA HAbitación con muebles o sin muebles y también un departamento San Lázaro No. 320. Telf. A-7465.

CASA PARTICULAR CALLE 25 No. 617 bajos, entre F y G. Vedado, se alquila una habitación a una o dos personas de moralidad, con o sin comida.

HABITACIONES ESPACIOSAS FREScas matrimoniales individuales baño privado o lavabo agua corriente alquílanse toda asistencia Calzada No. 5 entre 15 y N Vedado. Telf. F-6481. Precios económicos.

VEDADO MATRIMONIO ALQUILA a persona sola, habitación muy fresca con balcón a la calle con muebles modernos y toda asistencia $30 teléfono F1-7132

MEJOR LUGAR CIUDAD HABITAción espléndida, toda asistencia teléfono agua abundante moralidad, precio reducido Neptuno 204 altos fotografía casi esquina Industria.

VEDADO ALQUILO EN CASA DE familia amplia y ventilada habitación con lavabo y vista a la calle hay teléfono. Calle H Nro 209 altos entre 9 y 11

ESCOBAR 68, ALTOS ENTRE SAN Lázaro y Lagunas. habitación sin muebles, $10 Informan allí.

EN CASA DE FAMILIA CON LUZ y teléfono se alquila amplia habitación a persona de moralidad, 10 de Octubre 514 Telf. I-4051

FOLLETIN 28

LA ETAPA

Por PAUL BOURGET

Traducción de F. SARMIENTO

tografía de su padre, ni como tú. No soy un buen hombre ni me fío de palabras. Estoy harto de hacer lo que esos desgraciados que en la puerta de los grandes restaurants se contentan con oler lo que otros comen. Yo quiero ser de los otros y tener mi sitio en la mesa. Desde que tengo oídos no me hablan más que de democracia, de igualdad y del derecho de todos a todo, y después la tal igualdad se reduce a un pedazo de papel sucio depositado en la urna. Esta misma mañana me sirvió papá una vez más esa frase vacía de sentido. A mí me tiene sin cuidado el tal papelucho. Soy un hombre de goces y un arrivista y llegaré como pueda, pero llegaré... Nuestra educación ha tenido de bueno que no estamos embarazados por un montón de estupideces sobre la otra vida. Sabemos que no hay más que una y esa, corta. A ti te parece bien echarla a perder frecuentando los fastidiosos individuos de tu Tolstoi. Yo la quiero corta y buena, según una fórmula que me conviene absolutamente. Comprenderás que no me habrá hecho vacilar mucho el escribir siete letras «La Croix» al pie de un cuadrado de papel, cuando se trataba de salir de un atolladero. Te he enseñado el fondo de mi alma. Piensa lo que quieras, pero no me fastidies más con tu moral. Yo conduzco mi automóvil a mi modo. He volcado; peor para mí. Pero ya me levantaré, puedes estar seguro. Y ahora, buenas noches...»

Y tendió la mano a Juan, que se metió la suya en el bolsillo y respondió brutalmente:

—No.

—¿No? pues a tu gusto, pero déjame dormir, porque estoy cansado...

—Bien sabes que todo lo que acabas de decirme es abominable, replicó Juan, y que si piensas realmente de ese modo, no eres más que un abyeto bribón..

—Ya te he dicho que no quiero que me fastidies con tu moral, respondió Antonio, a quien iba ganando la cólera a pesar de su flema. Sus ojos lanzaron una mala mirada y añadió: Para que veas que soy más generoso que tú, yo no te acusaré el día en que vayas a presentar la lengua a Dios en una iglesia, para casarte con alguna católica que tenga un buen dote, como la hija de Ferrand, por ejemplo. Entonces te vendrá muy bien que yo me ponga entre papá y tú, y me pondré, porque soy un buen muchacho. Yo arreglaré tus asuntos. Pero mientras tanto, te repito, buenas noches...

¿Cómo aquel peligroso joven, que parecía tan absorbido por los placeres, había sorprendido el secreto de su hermano? Juan no se lo preguntó siquiera, de tal modo se quedó confundido por aquella brutal alusión a su delicada y tierna novela. Como todos los enamorados, había seguido su sueño sin cuidarse de que era observado. ¿Por quién? En primer lugar por Cremieu Dax. El fundador de la Unión Tolstoi había encontrado un día a Antonio y le había preguntado con aquel espíritu de inquisición que le era habitual cuando se trataba del porvenir de su obra: ¿Qué se hace tu hermano? ¿No has notado que se ocupa mucho en cuestiones religiosas? Temo que ande de por medio alguna influencia clerical. ¿No tienes alguna idea de esto?... Antonio había hablado del asunto con su hermana y ésta le había respondido: Es posible, porque creo que está enamorado. Le he visto en el Luxemburgo con su antiguo profesor, Ferrand, y con su hija, y la echaba unos ojos... Y como esa Brígida es una santurrona.. Después, Antonio, el que se atrevía a hablar de espías, había registrado el cuarto de Juan y había encontrado las iniciales B. F. trazadas cien veces distraídamente en la carpeta y en todos los papeles, y no le había hecho falta más para deducir que, en efecto, su hermano estaba enamorado de la hija de Ferrand. En las conversaciones de familia, José Monnerón mencionaba a menudo a su antiguo compañero de la Escuela Normal con una curiosa mezcla de respeto y de aversión, de desconfianza y algo de envidia, a causa de su independencia de fortuna. Y casi siempre la mujer del profesor daba forma a esos vagos sentimientos con alguna frase agria. ¡Calla! habíase dicho Antonio, este santo varón de Juan está «trabajando» a la pequeña Ferrand y a su dote, sucia interpretación de la que acababa de servirse contra el justo desprecio de su hermano como de u narma segura, pues Juan no respondió, y meneando la cabeza como quien se prohibe a sí mismo una discusión degradante, salió del cuarto sin mirar al que le había insultado.

Apenas había salido por la puerta, cuando la cara de Antonio, sostenida por el orgullo y el desafío, se descompuso por completo. El terror de un hombre que se siente perdido se pintó en sus facciones alteradas, en sus pupilas fijas, en la flojedad de todo su cuerpo, que se dejó caer de repente en una silla. La pálida claridad de la única bujía iluminaba con un tinte lívido aquella fisonomía en la que se leía la verdad que el joven había ocultado a su hermano como a su padre, aunque con distinta mentira. Ni había empleado el dinero de los tres cheques en operaciones de Bolsa ni había puesto al corriente la cartilla de La Croix al dictado de ningún compañero. El jefe de la casa, al que Antonio llamaba con una desenvoltura digna de su caballerosidad «ese elefante» había adivinado la verdad. Antonio se había hecho abrir una cuenta corriente en el Crédito Departamental, sociedad poco escrupulosa, bajo un nombre falso, y después había falsificado el primer check de mil doscientos francos con la idea de jugar, bien a las carreras, bien en un garito en que uno de los caballeros de industria que conoció en casa de Angela le había presentado. Jugó a las carreras y en el garito y ganó en junto una suma enorme para él: nueve mil francos. Entonces devolvió a la cuenta La Croix los setenta luises de la apuesta y disipó en poco tiempo los siete mil ochocientos francos en regalos a su querida, cenas con ella y otras sesiones de juego menos dichosas. Envalentonado por el primer éxito, reincidió y falsificó el cheque de tres mil francos. La suerte siguió siéndole favorable y ganó en la semana cerca de quince mil francos, y aleccionado por la experiencia, repuso el dinero del cheque y tuvo la cordura de no jugar el resto. Pero doce billetes de mil francos para una individua como Angela, eran lo mismo que un puñado de hierba para uno de los caballos de raza sobre los cuales había apostado. Y el empleado de la banca, que se había hecho pasar con su querida por un joven rico venido a París para estudiar alegremente la carrera de derecho, tuvo que falsificar de nuevo al trasluz las siete letras de que había hablado a su hermano... A pesar de su nueva vida, Antonio seguía siendo el nieto del paciente labrador de Quintenas, pues dividió aquella suama, ya más importante, y tuvo la prudencia de no jugar más que la mitad y sólo a las carreras, porque había observado que en el garito perdía siempre y sospechaba las trampas. La suerte entonces fué dudosa y nunca pudo restituir la cantidad íntegra. En una palabra, cuando volvió de improviso el señor La Crox, de los cinco mil francos no le quedaban más que unos setecientos. Pero Antonio no se inquietó gran cosa, pues en su oficina se saldaban las cuentas el 31 de diciembre, salvo el caso de petición del cliente, y no era probable que La Croix quisiera saber el total de la suya antes de esa fecha. En vista de lo cual, Antonio continuó su doble vida: hijo laborioso de un modesto profesor y amante preferido de una mujer elegante. Hay en el misterio y en el peligro tan poderosas excitaciones para la sensualidad, que el capricho del joven por aquella querida había tomado, después de su robos, una acritud de pasión, hasta el punto de que ya estaba meditando intentar en otro depósito la misma operación que hasta entonces le había salido bien en el de La Croix. Pero el descubrimiento de Berthier hizo que todo se viniese abajo y aunque hacía un momento había afectado gran seguridad, las consecuencias judiciales de sus actos le habían helado hasta la médula de los huesos. Aun en el caso de que consiguiera devolver los cinco mil francos, sabía que estaba a merced de la buena voluntad de Berthier. Si no los devolvía, el negocio era claro: el juicio oral y el presidio.

—Setecientos francos, acabó por

M.E.C.D. 2016

ALQUILERES

HABITACIONES

84

SE ALQUILA EN RESIDENCIA magnífica, ventilada habitación, baño privado, matrimonio sin niños. Se cambian referencias. Gertrudis 112 Villa de la Rosa.

CASA FAMILIA, ALQUILA AMPLIA ventilada habitación, vista calle, lavabo agua caliente, teléfono, matrimonio o hombre solo. Toda asistencia. Obispo 455 2o. piso. entre Aguacate y Villegas.

VEDADO RESIDENCIA FAMILIAS, calle 17 855 altos entre 4 y 6 Espléndidas y frescas habitaciones con agua caliente, comida inmejorable, se reparte comida a domicilio. Precios económicos. Telf. F-5019

EN AGUIAR No. 258 ALTOS ENTRE O'Reilly y San Juan de Dios, se alquilan amplias y ventiladas habitaciones con agua corriente. Vista calle. Informan en la misma.

SE ALQUILAN DOS HABITACIONES con balcón a la calle, anexa al baño con toda asistencia esmero en las comidas calle 11 No. 407 entre F y G. Vedado. Telf. M-7207.

RESIDENCIA FAMILIAR ALQUILA habitación todo servicio y confort comida excelente. También amplio apartamento independiente a varios jóvenes estudiantes de reconocida seriedad. J No. 305 entre 15 y 17.

ELEGANTE CASA ALQUILA FRESCAS y amplias habitaciones con todo servicio, buena comida, servicio esmerado, módico precio. Calle 25 No 205 entre M y L. F-7085 Vedado.

HONORABLE FAMILIA ALQUILA habitación amueblada calle O Nro. 4 bajos, frente al Maine, Vedado.

HABITACIONES VENTILADISIMAS lavabo agua corriente, baños calientes, moralidad, comida exquisita, manteca de chicharrón, aceite español Balcells, también admito socio habitación baratísimo. Punto lo más céntrico Galiano 412 principal.

HABITACION AMUEBLADA BAÑO al lado propio para matrimonio casa de familia Amistad 172 altos entre Concordia y Neptuno.

EN LO MEJOR DEL VEDADO SE ALquila habitación anexa baño con comida a personas estricta moralidad. Cambiamos referencias. B 560 esq. 25.

EDIFICIO «CUBA» SEIS PISOS Empedrado Nro. 42, antiguo, 360 moderno, entre Habana y Compostela. Se alquilan amplias y ventiladas habitaciones, muy baratas, elevador, lavabos, luz toda la noche. Orden y moralidad. Telf. M-5113

HABITACIONES Y APARTAMENTOS en Compostela 457, entre Amargura y Teniente Rey. Se alquilan cómodas y ventiladas habitaciones y apartamentos. Informan en la misma Sr. Rodríguez.

85 NAVES LOCALES

SE CEDE O ALQUILA LOCAL ACAbado de decorar para comercio en San Rafael 357 Informan San Rafael Nro 361

EDIFICIO TRIANGULO, 23 ESQUINA a 20, lo más alto y sano del Vedado, fresquísimo apartamento, dos habitaciones, baño completo, gran living-room, cocina con refrigerador Telf F-3546

SE ALQUILA MAGNIFICO LOCAL Inquisidor 405 para almacén 800 metros, entresuelos y oficinas gran portal moderna y sólida construcción. Informa Vinatera Teléfono: U-1794

ALQUILO LOCAL EN LA VIBORA frente al Juzgado Correccional sirve para industria, comercio, almacén, depósito y vivienda. Informan 10 de Octubre 1075 de 4 a 6 p.m.

SE ALQUILA LA NAVE SITIOS 664 entre Arbol Seco y Subirana, techos de azotea, agua abundante; mide unos 500 metros precio módico. Informan en la misma.

PARA FONDA, CAFE SE ALQUILA local con armatostes mesa de billar vidriera de tabacos, módico alquiler. Véase de 8 a 5. Morro esquina a Refugio.

EN AMARGURA NUMERO 5, ESquina a Oficios, se alquilan juntos o separados cuatro locales, propios para almacenes o establecimientos. Se puede ver de 9 a.m. a 12 m. Informes en los mismos.

ALQUILO LOCAL PARA ESTABLEcimiento o Consultorio, en Industria No. 266 pegado a Neptuno. Puede vivir familia $60.00. Informa Orta. Telf. U-3979 A-7685.

CRUCERO DE LA PLAYA CALLE 14 esquina a 9 lo más céntrico del reparto se alquila una nave propia para establecimiento. Informan Teléfono: F-3966.

SE ALQUILA EN PUNTO MUY comercial un local propio para comercio o depósito muy barato $20 una cuadra del muelle Oficios 259, entre Muralla y Sol véalo.

PROFESOR EXTRANJERO 20 AÑOS práctica local enseña inglés, francés, italiano. Referencias inmejorables de las mejores familias de la Habana Telf FO-2508

BERNAZA 116 ENTRE LAMPARILLA y Obrapía, alquilo un local propio para comercio, precio 34 pesos. Informes en el mismo de 1 a 5 y enfrente casa trucos.

SE ALQUILA PARA ESTABLECImiento un magnífico local de cuatrocientos metros cuadrados con servicio de damas y caballeros, tres puertas a la calle. Obrapía 357 entre Habana y Compostela. Llaves en la misma.

SE ALQUILA UN ESPLENDIDO LOCAL (Como de trescientos metros), para un almacén o industria. Bernaza número 208, entre Teniente Rey y Muralla. Informan Aguacate No. 406, Teléfono M-7844.

ALQUILO ESPACIOSO LOCAL ZOna comercial piso Granito, techos monolíticos, con apartamento alto para sereno dependencia etc. Propio para almacén, depósito, fábrica de confecciones, etc. Cuba Nro 514 entre Teniente Rey y Muralla. Admito ofertas con contrato si se desea. Maximino Martínez de Rial. Teléfono I-3173

HERMOSA NAVE

Se alquila toda o parte, propia para tienda, oficina o almacén.

INDUSTRIA 452 esq. a San José. Informan en los altos. Sr. Bolívar.

HERMOSA NAVE EN EL CERRO con estructura de acero, capacidad 1,500 metros cuadrados, propia para industria se alquila. Informes San Pablo 316 Telf. M-8066.

87 HABANA

SAN JOAQUIN ESQUINA A CRIStina altos, sala, comedor, dos habitaciones, baño, cocina, The Trust Company of Cuba, Obispo 257 puede verse todas horas.

SE ALQUILA AVENIDA MENOCAL 1255 esquina a Llinás una casa altos, sala, comedor, tres cuartos, baño intercalado, cuarto y servicio criados Informes: Telf. I-5021

SE ALQUILAN LOS ALTOS DE SAN Miguel 262 entre Galiano y San Nicolás. Informan en la misma de 3 a 6 p.m. F-4080

ALQUILERES

87 HABANA

MALOJA 571 ALTOS, ENTRE MARqués González y Oquendo, alquiler $30.00 un mes en fondo. Sala, recibidor, tres habitaciones, baño intercalado, cocina, cuarto servicio criada. Informan FO-4974

RAYO 265 (REINA Y ESTRELLA) segundo piso con 4 habitaciones grandes y todas las comodidades modernas acabada de pintar $50.00 exclusivamente para familia. Informan en los bajos.

MARQUES GONZALEZ 408, ENTRE Zanja y Salud alquilo piso alto moderno con sala, recibidor, 2 habitaciones, comedor al fondo, baño moderno y cocina. U-5371. Ferretería Padre Varela y San Rafael.

SE ALQUILA SAN CARLOS 706 FONdo Secretaría Sanidad cerca Colegios piso con sala dos habitaciones, comedor y baño completo. Llaves e informes tercer piso.

SE ALQUILA PRIMER PISO MOderno de Neptuno 610 entre Escobar y Gervasio a familia de moralidad, $40 mes adelantado y uns en fondo. Véala de 10 a 12 y de 2 a 5

ESCOBAR 615 CASA ESQUINA REIna (nueva) gran sala, comedor, 3 cuartos, todos balcón, dos entradas, baño, calentador, cocina, $35 bajos pintorescos $25 agua siempre. Informan A5-3702

SE ALQUILA CONCORDIA 753 1a. planta moderna, sala, recibidor, tres grandes cuartos, baño intercalado, comedor, al fondo, servicio de criados, agua abundante, La llave en La Regente, bodega en frente. Informes F-7170.

ALQUILA: ANIMAS 714, ENTRE Escobar y Gervasio, quinto piso, con sala, recibidor, tres habitaciones, baño intercalado, comedor, cocina, servicio criados. Elevador a todas horas. Llaves en la misma, e informan Amargura 203. Teléfono: A-1192.

OBRAPIA 557 SE ALQUILAN LOS ALtos del café La Puertorriqueña. Tiene 3 cuartos, sala, comedor y baño intercalado. Teléfono M-5071.

CRISTINA 406 ENTRE SAN FRANcisco o Romay y Concha. Salacomedor, 3 cuartos baño completo, cocina, baño y servicio criados y patio. $22.50. Informan M-7048

LINDERO 12, ENTRE LLINAS Y Clavel, media cuadra Belascoaín alquilo casa acabada pintar, compuesta de sala, saleta, tres habitaciones, y servicios sanitarios. Agua abundante llaves al lado. Informes: teléfono U-2904

SE ALQUILA MAZON 151 ESQUINA a San José apartamento moderno de tres habitaciones baño en colores, cocina. Llave en el tercer piso informan F-6784

ALQUILO 2o. PISO MODERNO EN Villegas y Teniente Rey se compone de 2 cuartos, sala, comedor, cocina, baño intercalado y servicio de criados, es muy ventilado, precio $34. La llave en la misma. Informan Telf. M-2593. Se puede ver a todas horas.

ALQUILO LUJOSO PISO ACABADO de fabricar agua abundante, sala, recibidor, 3 cuartos, baño, comedor, cocina, cuarto y servicio criados. Llave la misma. Hospital 209 entre Jovellar y Vapor. Informa Pedroso 102 M-8799. Renta $40.00.

SE ALQUILA UNA CASA MODERna con sala, comedor, dos cuartos, baño y cocina en Espada 305 entre Neptuno y Concordia. Informan al X-1729 Véala de 10 a 12 m.

SE ALQUILA LA AMPLIA Y FRESca casa Aguacate 56 primer piso sala, comedor recibidor, 4 habitaciones y cuarto de criados. Informan en los bajos de 11 a 4

SE ALQUILAN

Concordia Nro 954, esquina Infanta, departamentos sala, comedor, dos habitaciones, baño completo y cocina.

SAN LAZARO Nros.618-20 BAJOS SAla, comedor dos habitaciones, baño completo, cocina, cuarto y servicio de criados.

GUASABACOA Nro. 654 ESQUINA A Herrera, Luyanó, sala, comedor, dos habitaciones, baño cocina y patio.

CIA. DE SEGUROS EL IRIS M-1394

SE ALQUILAN EN $60 LOS ALTOS de Rayo 265 entre Reina y Estrella tiene tres cuartos y todas las comodidades modernas. La llave en los bajos. Exclusivamente para familia de absoluta moralidad.

SE ALQUILAN EN $30.00 A INQUIlino que cuide y pague, grandes y cómodos altos, Oquendo 464 entre Zanja y Salud, sala, recibidor, 3|4, baño completo intercalado, salón comedor, cocina de gas, cuarto y servicio de criados, llaves en los bajos. Teléfono A-6567 Oficios 58.

ESPACIOSOS Y FRESCOS ALTOS DE San Carlos 915 entre Desagüe y Benjumeda con sala, saleta, 3|c, baño intercalado, cocina, etc. Precio $30. Informes en bajos.

SE ALQUILA LA CASA VIRTUdes 164 bajos entre Amistad y Crespo compuesta de sala, saleta, comedor, 3 habitaciones etc. Informan en el teléfono FO-3708.

SANTA CLARA Nro. 157, ALQUILO en $18 un salón con dos puertas a la calle, propio para comercio o industria, con servicios y patio. Puede verse a todas horas Telf X-1250

ALQUILO ACABADAS FABRICAR bajos Estrella 368 entre Escobar y Lealtad con sala, comedor, 2|4, baño intercalado en colores, agua caliente, cocina y patio. Informan A5-5851.

SE ALQUILA MANRIQUE 565 FRENte a la Iglesia 1er piso recibidor, sala, cuatro cuartos, comedor al fondo doble servicio $40 mes adelantado y mes en fondo llave en los bajos Informes FO-2928

SE ALQUILA LA CASA DE LAGUnas No. 153 casi esquina a Campanario con sala, comedor, dos cuartos, baño, cocina y patio.. Llaves en la misma. Precio $34.00. Informes A-9339.

CARLOS III Nro. 1103 SE ALQUIlan los hermosos y modernos altos con sala, gabinete, terraza, 4 cuartos, baño intercalado, comedor, cocina, baño crialos. Véalos en horas laborables, la llave allí. Precio: $50. Informes allí y en el Nro. 1115

RONDA NRO. 5

Frente a la Universidad edificio moderno. Apartamento con sala, comedor, dos cuartos, baño intercalado cocina de gas y calentador. Llave encargado. Informes: M-3225

HOSPITAL 205 ENTRE JOVELLAR y Vapor, sala, comedor, 2 habitaciones, baño completo y cocina $28. Informes Teléfono U-5858

JOVELLAR 114 ENTRE HOSPITAL y Espada, recibidor, sala, comedor, 3 habitaciones, baño completo, cocina, cuarto y servicio de criados $34 Teléfono U-5858.

JOVELLAR 117 ENTRE HOSPITAL y Espada, apartamentos interiores sala, 2 habitaciones, baño y cocina, $17. Teléfono U-5858

SAN LAZARO 960 APARTAMENTOS modernos de sala, comedor, 2 habitaciones, baño completo y cocina. $25 y $28. Teléfono U-5858

SAN JOSE 863 ENTRE OQUENDO Y Soledad Sala comedor, dos habitaciones, baño y cocina, $20. Teléfono U-5858

OQUENDO 358

Entre San Rafael y San José Apartamentos con Luz de sala, habitación, baño y cocina $13 y $14.

ALQUILERES

87 HABANA

ALQUILASE SAN LAZARO 414 ESquina, altos, sala, comedor muy espaciosos, dos habitaciones y demás comodidades.

LEALTAD 152, ESQUINA ANIMAS magníficos bajos propios consultorio médico, dentistas, oficinas o academia. Antesala, sala, 3 cuartos grandes, toma corriente, lavabo. Baño completo. De 10 a 7 p. m.

SE ALQUILAN LOS BAJOS DE COrrales 761, entre Belascoaín y Rastro, compuestos de sala, 2 cuartos, baño intercalado, comedor y cocina gas. Moderna. Precio 25.00. Informan 10 de Octubre 1083 Telf. I-6700.

ARBOL SECO No. 9 Y 15. SE ALQUIlan dos altos modernos, con cuatro habitaciones, sala, recibidor, baño intercalado, comedor, cocina y servicio de criados. Informes: Habana No. 464. Telf. A-9619.

SAN LAZARO 320 ENTRE SAN NIcolás y Galianao. Agua nunca falta, fría y caliente. 2o. piso, sala, comedor, 3 cuartos grandes, baño lujo, cocina, servicios criados. Informes M-2863 y F-3131. Precio único $47.00. Llaves en el piso de arriba.

MALECON 315 ENTRE SAN NICOlás y Galiano. Agua nunca falta, fría y caliente, 3er piso, sala, comedor, 3 cuartos, baño, cocina y servicios criados. Informes M-2863 y F-3131 Precio único $40.00. Llaves en 2o. piso.

ALQUILANSE AVENIDA DE BELgica 560, antes Egido, altos, con vista a la calle con todo confort, y en Corrales 1, un apartamento en la azotea, con todas las comodidades. Informan en Corrales Nro. 1, la llave en la misma.

SE ALQUILA PRIMER PISO ESPAcioso Lagunas 56, y otros más en Aguila 175 esquina Bernal, Bodega; pueden verse de 3 a 6 Telf. M-4744

SE ALQUILA CASTILLO Nro. 121, altos, casi esquina a Monte, acabada de pintar, es muy amplia. Se da barata. Informan en el edificio Larrea, Calzada del Monte Nro 969, teléfono A-9245

ANIMAS No. 325 ALTOS ESQUINA a Blanco, sala, comedor, tres habitaciones, cocina, baño completo, servicio criado. Llaves azotea. Alquiler $45.00. Informan Telf. A-8021, horas oficinas.

FIGURAS 160 ENTRE CAMPANArio y Manrique. Se alquilan modernos altos muy ventilados, con 4 habitaciones, baño intercalado, sala, comedor, servicio criados. Egido 560. Telf. A5-1872.

A UNA CUADRA DEL MALECON, se alquila acabado de construir espléndido piso alto, recibidor, sala, hall, dos cuartos con closets, lujoso baño completo, comedor, servicios de iriados, entrada independiente para proveedores. Informes en la misma, Consulado 20 esquina a Genios.

PROXIMO AL PRADO SE ALQUILA moderno piso, alto. Recibidor sala, comedor, dos dormitorios con closets, hall, gran baño intercalado, cuarto y servicio de criados, hay elevador día y noche. Consulado 9, informes en la misma

SE ALQUILAN LOS BAJOS DE DAmas 722 entre Luz y Acosta sala, saleta tres cuartos baño y cocina, llave en los altos informan de 2 a 5 en los bajos.

ALQUILO ACOSTA Nro 57, ALTOS, casa con sala, comedor, cuatro habitaciones llaves e informes Alonso y Cía. Inquisidor y Sol Telf. M-3198

CONSULADO 67, ENTRE GENIOS Y Refugio, segundo piso, hermosa casa, seis habitaciones, etc.; punto inmejorable, guaguas y tranvías por la puerta. Llave en el Nro 52 (bodega) informes Galiano 308 apartamento Nro 56

BAJOS JOVELLAR 262 5 CUARTOS sala, saleta, cocina, baños, tiene agua todo el día. Con o sin garage, cincuenta y cuarenta y cinco. Informes altos.

A UNA CUADRA DE PRADO, SE ALquila recién construido un piso alto, recibidor, sala, comedor, tres cuartos, baño intercalado completo, cuarto y servicio de criados. Informes en la misma de 4 a 6 p.m. Morro 12.

SE ALQUILAN AMUEBLADOS BAjos, frescos y claros, sala, comedor, tres habitaciones, dos baños, cocina y servicio de criados $60.00. San Lázaro 624 de 1 a 4 p. m.

88 VEDADO

SE ALQUILA CHALET ESQUINA, fraile en F y 13, Vedado, informan en la misma. Telf M-7964 Sr Pardo.

NUEVE ENTRE H E I, Nro 310 ALtos terraza, hall, sala, biblioteca, cinco cuartos, closets, dos baños intercalados, comedor, cocina, garage, cuatro cuartos criados. M-7703 y A-8520 (9 a 12 y 2 a 5)

19 ENTRE J Y K, NUMERO 208, bajos, seis habitaciones 2 baños, cuarto y servicio de criados. Informan Telf. F-3413

$60.00 ALQUILO CHALET DE DOS plantas calle 19 No. 1.363 esquina a 26 Vedado. Tiene tres habitaciones y una de criados, garage etc. Verse a todas horas. Informes A-6304.

ALQUILO EN LO MEJOR DEL VEdado Ave. de los Presidentes 153 entre 7 y 9 preciosos altos, compuestos gran terraza, sala independiente, tres hermosas habitaciones, dos baños intercalados, pantry, cocina, cuarto y servicio de criados. Lavadero al fondo. Informan en los bajos.

SE ALQUILA 21 No. 55 ALTOS ENtre M y N Vedado, Sala, saleta, 4 habitaciones, 2 baños intercalados, comedor, cuarto y servicio de criados panrty y cocina. Informan Teléfono U-5266.

EN $34.00 SE ALQUILAN LOS ESpléndidos altos de la casa calle 10 No. 199 o 475 moderno, compuestos de sala, 3 habitaciones, baño intercalado, saleta de comer, cocina, servicios de criados, etc. Abundante agua. La llave en la misma. Informa Agustín Alvarez. Aguiar 305 altos. Teléfono A-7830.

VEDADO CALLE BAÑOS 456 ENTRE 19 y 21 se alquila chalet moderno dos plantas siete habitaciones, baños intercalados, acabado de pintar, grandes comodidades, patio, garage, árboles. Informan en la misma.

VEDADO SE ALQUILAN LOS ALtos de J Nro 211 entre Línea y 11 situación espléndida, sala, saleta, comedor, 4 cuartos para familia y cuarto y servicio de criados, la llave en la misma.

VEDADO ALTOS SE ALQUILA SAla comedor, seis cuartos, dos baños, F entre 17 y 19 la llave bodega F y 19

SE ALQUILAN LOS ALTOS DE H, Nro 508 entre 21 y 23, Vedado compuestos de sala, comedor, 4 cuartos, baño intercalado pantry, cocina, cuartos de criados y garage. Informan: H 510

VEDADO. ALQUILO: CALZADA No. 854 entre 4 y 6 2 plantas; pardín, portal, recibidor, sala, hall, comedor, pantry, cocina, 2 habitaciones, baño, 2 cuartos criados, garage, terraza. Altos; terraza, 3 habitaciones, 3 baños, $150.00. Informes M-2222. Leyte-Vidal.

23 ESQUINA A 28 POR 28 VEDADO. Casa acabada de construir, bajos: jardín, portal, garage, servicios. Altos: sala, comedor, 3|4, baño, cocina y pantry, azotea cuarto, baño lujo, lavandería. Informa en la misma.

SE ALQUILA

Esquina a Línea y 16, amplio portal, jardín, propio para establecimiento. Renta: $40.00. Contrato 4 años. Telf. A-9619.

E ESQUINA 29

Excelente apartamento moderno, sala, comedor, tres habitaciones cuarto criados, terraza, segundo piso, esquina fraile, agua abundante, garage. Informa encargado.

23 1009, ENTRE 4 Y 6, ALTOS Y BAjos, 5 cuartos, 2 baños, comedor fondo, cuarto y servicio criados, terrazas, garage. Verla 10 a 4. Informan: altos.

$80.00 TRECE No. 1053 ENTRE 12 Y 14. sala, saleta, cinco cuartos, dos baños, patio traspatio, garage, cuarto y servicios. Informes Bufete de Arellano M-3936.

ALQUILERES

88 VEDADO

ALQUILO CALLE 21 No. 313 E. ALtos. Balcón, sala, saleta, comedor, 3 habitaciones, baño, cocina, cuarto servicio criados $40.00. Informes: Leyte Vidal M-2222.

CALLE I No. 464, ENTRE 21 Y 23 Alquilo un alto acabado de pintar, sala, comedor, tres habitaciones, baño intercalado y cocina. Acera de brisa $35.00.

$50.00. CALLE 20 No. 211, ENTRE 15 y 17, recién construída, terraza, sala, saleta, tres cuartos, closets, baño, comedor, pantry y cocina, cuarto y servicio de criados. Informes Bufete de Arellano M- 3936.

CALLE L. No. 104 ESQUINA A 11 Vedado, portal corrido por las 2 calles, sala, comedor, 2 cuartos, closets, baño, pantry, cocina, garage y cuartos criados. Informes F-2124 y M-2863.

SE ALQUILAN LOS ALTOS DE LA casa calle 17 Nro 1010 entre 10 y 12, Vedado. Recibidor, terraza, sala y comedor, 3 habitaciones, baño intercalado, cocina y cuarto y servicio de criados Informan F-3228

ALQUILO ALTOS 3 HABITACIONES baño intercalado, cuarto criados, servicios, sala, comedor, 2 terrazas, lo más fresca. Informan bajos 26 Nro 253 entre 19 y 21 Vedado de 10 a 4.

VEDADO 11 ESQUINA A 4, SE ALquila espléndido piso alto acabado de construir, recibidor, sala, comedor, tres cuartos con closets. Lujoso baño completo en colores, cuarto y servicio de criados, moderno, cocina. Hay garage si se desea. Informes en la misma.

ALTOS MODERNOS, ACERA BRISA, sala, hall, tres habitaciones, baño intercalado, comedor, cocina, cuarto y baño criados, 17 número 410 entre F y G. Tel. FO-3864.

LINEA Y D, EDIFICIO MONTES, una fresca casa de esquina. Recibidor, tres cuartos y sala, baño y demás servicios, así como para sirvientes. Informan en la msima.

SE ALQUILA UNA BUENA CASA de una sola planta calle B 405 entre 17 y 19 con muebles o sin muebles.

VEDADO 19 Nro. 604 ENTRE B Y C departamento 2 habitaciones, baño intercalado con o sin garage. Sumamente económico. Informan altos. F-8137 También garage solo.

VEDADO SE ALQUILA 22 CASI ESquina a 23 acabada de construir por Max Borges 4 cuartos, sala, comedor, gabinete, terraza. Informan en la esquina Encanto Sr| Presno.

VEDADO. 6 No. 551, ESQUINA a 23 Se alquila moderno piso alto. Sala, comedor, tres cuartos, baño intercalado completo, hall, cuarto y servicio de criados. Informes en la misma de 2 a 6 p. m.

89 CERRO y PALATINO

SE ALQUILAN CASITAS COMPLEtas a 12 pesos. Nuevos calle Paniagua. No. 115 entre Infanta y Empresa. Cerro, Reparto Las Cañas. Telf. M-4461.

90 MARIANAO - REPARTOS

$30 ALQUILO BONITO CHALET AMpliación Almendares, Telf. A-7729 portal, sala, gabinete, 3 grandes habitaciones, baño intercalado, comedor, cocina, garage, campito, gallineros, muchos árboles frutales.

AMUEBLADA SE ALQUILA UNA casa en Avenida de Columbia entre Reina y Panorama (Buen Retiro) Precio $80. Telf. FO-7318

SE ALQUILA LUJOSA RESIDENCIA de dos plantas, en lo mejor del Reparto La Sierra, calle Primera entre Seis y Ocho. Alquiler $90.00, el jardinero por cuenta del propietario. La llave en la Botica de Primera y Ocho. Informes FO-3121.

CALLE DOBLE LINEA TRANVIA, Ruta 28 al fondo, calle Nueve número tres casi esquina a Segunda. Ampliación Almendares, alquilo casa portal, sala, comedor, tres habitaciones, baño intercalado completo con calentador, cocina, patio. La llave en la misma de una a seis. Informan Telf. XO-1703.

ALQUILO CHALET SITUADO 7a Y 26 Miramar tres plantas cinco cuartos tres baños, biblioteca sala de armas garage para dos máquinas contrato por un año informan FO-2994.

LA SIERRA 5 No. 6 ENTRE 2 5 casa cerca Colegio Ursulinas, carros y ómnibus casa jardín, portal, sala, hall, tres cuartos baño, hermoso comedor, pantry, cocina,2 cuartos criados, servicio, lavandería, garage, buen patio frutales. Informan en la misma.

PISO BAJOS AMUEBLADO TRES cuartos, garage y demás dependencias, fresco, confortable, refrigeración eléctrica, radio etc. Reparto Miramar, calle 10 entre 1a. y 3a. Telf. FO-4187 .

SE ALQUILAN LOS ALTOS DE AVEnida Central 24, reparto Kohly, a una cuadra del Puente Almendares. Muy frescos, sala, cinco cuartos, baño moderno intercalado, comedor, hall, pantry, cocina, servicio de criados y garage. La llave al lado. Informes Teléfono A-6995.

CONCEPCION ENTRE GENERAL Lee y Maceo, Quemados de Marianao, $25.00, portal, sala, 2 cuartos, baño moderno y cocina. Llaves Bungalow madera, por General Lee. Informes M-2863 y F-3131.

SE ALQUILA MAFNIFICA FRESCA casa, sala, comedor, cinco cuartos, dos baños, cuatro cuartos criados, garage, jardín. Precio $100. Avenida de la Paz 69, Altura Almendares. Telf. FO-3309.

91 JESUS DEL MONTE-VIBORA

O-FARRILL 166 LOMA DEL MAZO, cuadra Instituto Víbora, (nueva), jardn, portal, sala, recibidor, 4 cuartos, comedor, lujoso baño, cocina, traspatio árboles garage, agua siempre. Informan A5-3702

VIBORA. SE ALQUILA EL ALTO de la casa San Lázaro 10 entre Dolores y Pocito, compuesto de terraza, sala, hall, 6 habitaciones, baño intercalado, comedor al fondo y servicio de criados. Renta 45 pesos. Informes: F-2861

ALQUILO AMPLIA CASA CALZAda de la Víbora, junto al Paradero, sótano y dos plantas, rodeada de jardines. Informes: Enrique, Estévez 190 esquina a San Joaquín, Habana, una cuadra de Infanta, de 2 a 6 p.m.

AVISO

Casa acabada de construir para corta familia en el lugar más fresco de la Habana y con todo confort en San Mariano No. 285 esquina a Porvenir. Informan en la misma de 3 a 5 p. m.

NUEVOS Y FRESCOS BAJOS FLOres 705 Víbora, 3 cuartos, garage, portal, jardín, baño intercalado, comedor, cuarto y servicio criados. Agua abundante. Informes I-6258

GERTRUDIS 5 ENTRE 10 DE OCtubre y Agustina, Portal, sala, recibidor, tres habitaciones, comedor, baño, cocina, patio y servicio criados una habitación en los altos. Llave 10 de Octubre 1468 M-6917

SE ALQUILA CASA MODERNA CON 3 habitaciones, baño intercalado, agua abundante siempre, sala, comedor, cuarto y servicio de criados se da en módico precio. Patrocinio Nro 3, bajos, informan en el F-4463 y en la botica San Ramón.

SE ALQUILAN LOS ALTOS DE MOrell 22 Loma de Chaple Víbora, compuestos de terraza, sala, saleta, 4 cuartos, baño intercalado, comedor, cocina, cuarto y servicio de criados. Informes Tel. A-6331. La llave en los bajos. M- Soto y Cía. Oficios entre Luz y Santa Clara.

ALQUILERES

91 JESUS DEL MONTE - VIBORA

ALQUILO: SAN ANASTASIO No. 667 entre Milagros y Santa Catalina. A dos cuadras línea tranvía. Portal, sala, saleta, 3 habitaciones, comedor, cocina, baño, patio. Precio de ocasión. Informes M-2222. Leyte-Vidal.

ACABADA DE CONSTRUIR EN LA Esperanza, frente Paradero Ruta Nro Uno. compuesta sala, 2 cuartos baño, comedor, y cocina. Abundante agua. Precio: $20 U-4221

92 SANTOS SUAREZ - MENDOZA

ARROYO APOLO SIN ESTRENAR alquilo portal, sala, hall, 2 cuartos, comedor y cocina, baño intercalado M-7843 Avenida 6a entre Calzada Bejucal y calle A reparto Poey Méndez.

94 LAWTON - BATISTA

REPARTO BATISTA EN LA CALLE Nueve Nro 26 alquilo casa de planta baja compuesta de portal, sala, comedor, 4 cuartos, baño, cocina, servicio de criados, garage y patio en $28. Agua abundante, informes y llaves al lado y por el Telf. X-1668

97 GUANABACOA, REGLA Y CASA BLANCA

ALQUILO CASA 2 PLANTAS MAMpostería propia para industria, Barreto No. 60, esquina San Andrés, Guanabacoa. Portal, sala, hall, saleta, on grandes salones, elevador carga, 3 cuartos, 2 grandes servicios sanitarios, patio cementado. Línea ferrocarril, $100.00. Informes M-2222 Leyte Vidal.

98 ALQUILERES VARIOS

ALQUILO $15 CASA TECHOS MOnolíticos, portal, sala, comedor, 2 habitaciones, baño completo, garage agua Calabazar, Matanzas 18 entre García Sierra y Porvenir frente a Quinta Canaria. San Lázaro 682 Telf. U-1802

EN LA PLAYA SANTA FE. SE ALquilan casitas con luz y agua a $15. en la calle 3a. entre 20 y 22. Telf. U-5182.

DESEO ALQUILAR CASA QUE TENga 5 habitaciones, baño moderno; tiene que ser casa moderna y en lugar céntrico de la Habana. Detalles J. E. Depto. de Anuncias Clasificados DIARIO DE LA MARINA.

PLAYA JAIMANITAS LOS ANGEles casa spara familias. Tenemo habitaciones disponibles para pasar sus vacaciones, precios módicos.

SOLICITUDES DE ALQUILERES

Entre Zanja y el mar y Galiano hasta calle 12 Vedado se solicita casa con garage o zaguán, sala, despacho, comedor, tres habitaciones, cuarto y servicio de criados etc. Alquiler $50.00. Se da toda clase de referencias. Teléfono M-7298 o Apartado No. 107.

CALZADA DE MANAGUA Nro 67, entre Línea e Imperio, jardín, portal, sala, cuatro habitaciones, baño comedor, cocina, patio y garage The Trust Company of Cuba M-6917

SE DESEA ALQUILAR UNA CASA de gran tamaño. Pagamos buen precio. Telf. A-9934.

PLAYA DE COJIMAR

Se alquilan magníficos apartamentos con terraza y jardín frente al mar. Informes: Joaquín Boada, teléfono F-5956

SE SOLICITAN

99 SOLICITUD DE ALQUILERES

SE SOLICITA PARA ALQUILAR EN calle 23 L. 17 o 12, Vedado, casa o sala y habitación anexa, propias para oficina. Telfs. U-6272 y A-6538

SE ALQUILA UNA GRAN COCINA a cambio de comida, punto céntrico para condiciones, tratar directamente con la dueña. Manrique 358 altos.

102 AGENCIAS COLOCACIONES

LA MATANCERA, A-7740

Servimos para cualquier parte de la Habana y repartos servidumbre de ambos sexos del país y extranjeros, con referencias, servicio rápido Sol 465 entre Egido y Villegas.

VEDADO. EMPLOYMENT BUREAU F-6445 y FO-1077. Señora. El buen servicio a disponer en su casa, depende de la selección de su agencia. Nuestra característica e s bastante conocida. F-6445 y FO-1077

AGENCIA DE CONTRATACION TEL M-1149, La Comercial Aguila 759, esquina Monte, servicio doméstico país y extranjero, criadas, cocineras, criados, chofe̱res, camareros, dependientes, cocineros, fregadores, pinches y repartidores cantinas.

AGENCIA DE CONTRATACION. — F-2524. La Americana 22 Nro 407, esquina J. Servicio doméstico país y extranjero, criadas, cocineras, niñeras, criados, choferes, camareros, dependientes, cocineros, cocineras, fregadores, pinches, lavanderas y repartidores de cantinas.

LA ORIENTAL U-5388

San Rafael y Gervasio. Tenemos numeroso personal de hombres y mujeres, blancas, de color, extranjeras, del país; criadas, cocineras manejadoras, mensajeros, chofferes, pinches, sirvientes a Clínicas. U-5388. Personal por horas.

SEÑORA

Dice Ud. que no hay criadas buenas? Es que Ud. no las pide a **La Agencia Beers**, que tiene crédito de años de la buena clase de servidumbre que se facilitan: también para empleados buenos y competentes para oficinas. Plaza de la Catedral 54. Tel. M-7730.

«LA HABANERA» U-1880

NEPTUNO Y ESPADA

Servimos personal de hombres y mujeres, blancas, de color, extranjeras, del país de toda confianza cocineros, criadas, manejadoras(lavanderas, sirvientes a Clínicas, empleados de hoteles, buenos choferes, cocineros para casas de comercio. U-1880.

LA OTILIA. F-4806

Sirvientas con referencias para todas las casas de familias honorables. Pida aquí su cocinera, lavandera, manejadora, costurera, criado para comedor, matrimonio para campo o ciudad, institutrices o criadas alemanas, masajistas. K Nro. 361 entre 19 y 21 Vedado

103 CRIADAS - CRIADOS

CRIADA ESPAÑOLA ACOSTUMBRAda al buen servicio para criada de mano, ha de saber algo de cocina, con referencias, dormir en la colocación. Suedo: $15, si no reune estas condiciones no se molente. Calle 5 entre 2 y 4, La Sierra.

SE SOLICITA UNA BUENA CRIAda de cuarto y comedor y otra para cocinar ambas muy limpias y con referencias nio siendo así no lse presenten. 5a esquina a 2 reparto La Sierra de 10 a 4 p.m.

SE SOLICI A UNA CRIADA DE MAnos española para la limpieza de casa chica que duerma en la colocación. Tiene que traer referencias. Informes de 9 a 4 de la tarde en Campanario 756 altos.

SE SOLICITA CRIADA DE CUARtos para dos señoras. salidas entresemanas, sueldo: $15, saber leer, escribir, traer carta recomendación. Calzada 914 entre Seis y Ocho Vedado

104 COCINERAS Y COCINEROS

SE SOLICITA UNA BUENA COCInera repostera se da buen sueldo. Informan en la calle A Nro 414 esquina a 19

SE SOLICITA UNA BUENA COCINEra y repostera española. Se exigen referencias. Libertad y Heredia, Víbora I-5077.

SOLICITAMOS COCINERO DE COlor para la Escuela Pitman, Vea al Director en Arroyo Arenas, de 2 a 4.

SE SOLICITAN

104 COCINERAS-COCINEROS

SE SOLICITA UNA CRIADA PARA cocinar y limpiar que duerma en la colocación. Presentarse después de las nueve para Gervasio 110 segundo piso.

MATRIMONIO ESPAÑOL SOLICITA sirvienta española que sepa cocinar y limpiar casa chica. Felipe Poey 218 altos esquina a Milagros Víbora.

105 MANEJADORAS

MANEJADORAS. — SE SOLICITA joven española para manejadora de una niña que sepa coser algo y que tenga buenas referencias $20 y ropa limpia uniformes. 5a Avenida y Consulado Miramar FO-1182

SE SOLICITA PARA MANEJADORA y hacer una pequeña limpieza, española buena presencia y buen carácter de 25 a 35 años, con referencias de donde ha estado, sueldo $20. Libertad 58 esq. Heredia, Víbora Teléfono I-5077 de 9 a 11 y de 2 a 5.

114 AGENTES VENDEDORES

GANE UN SOBRESUELDO EN HOras extraordinarias. La fábrica de dulces Croca solicita vendedores ambulantes para vender de seis de la tarde a once de la noche y los sábados y domingos, desde las dos de la tarde. Malecón 315, bajos. De las dos de la tarde en adelante.

GANE $5.00 A $10.00 AL DIA. SOLIcitamos agentes hombres y mujeres en todas las provincias excepto la Habana para vender artículo exclusivo en Cuba, de fácil venta. Pagamos $1.00 en cada venta de $3.00. Liquidación de la comisión diariamente. Nu-Way Manufacturing Co. Metropolitana 508-509.

SOLICITO AGENTES EN TODOS los pueblos del interior para asunto serio y fácil de trabajar, buena utilidad para informes dirigirse al señor José Reguero, Prado 359 altos de Partagás Habana.

NECESITAMOS PERSONAS ACTIvas, bien recomendadas para trabajar a sueldo y comisión. Vega, Compostela 309, bajos.

SOLICITANSE VENDEDORES BUEna comisión, productos Safa, fácil venta J. Knight de 2 a 3 A 107 Vedado.

SOLICITO SEÑORITAS CON EXperiencia en prácticas de oficina para actuar como Agentes Vendedoras, en toda la República, enviar referencias, M. Cano, apartado Nro. 235, Habana.

SOLICITAMOS VENDEDORES PARA exquisito vino Orotavi fabricado de fruta bomba madurado en la mata. Pídalo a José Caamaño Morro y Refugio. Telf A7729

SOLICITAMOS AGENTES A SUELdo y comisión, Asociación Clínica Santa Clara. Tamarindo No. 16 Dr. González. Sub Director de 8 a 11 a. m. exclusivamente.

SOLICITUDES. SOLICITO COMISIOnes y representaciones para la provincia de Camagüey, con 25 años experiencia comercial referensias a satisfacción y garantía metálica. S Serrano, González Hurtado 12 Camagüey 14.85.

GANE 100 PESOS MENSUALES, vendiendo productos Columbu deseamos agentes en la Habana e interior de la república, Diríjase a Columbu, Marqués González 313 Habana.

SE SOLICITAN AGENTES VENDEdores para venta de cortinas venecianas en la Habana e interior. Theodoro y Cía. Prado 112.

116 SOCIOS

SOCIO SOLICITO CON CAPITAL a cuadra y media de Galiano, muy surtida, que entienda el negocio de muebles y Rastro; para informes en Salud Nro. 57

117 SOLICITUDES VARIAS

NECESITO ALGUNOS HOMBRES Y mujeres de 21 a 45 años que vivan en la Habana, Marianao, Guanabacoa o Regla, y sepan las 4 reglas. Los admitidos tendrán puestos fijos en compañía americana. Preguntar por Mr. Frank, Bernaza 7, a las 10 de la mañana el próximo lunes 21. No atendemos por correspondencia.

COMISIONISTAS DE ANTIGUO EStablecidos aceptarían conexión con quien tenga alguna representación extranjera y le convenga utilizar organización existente. Contestar A. R. C. Anuncios Clasificados DIARIO DE LA MARINA

SOLICITO MATRIMONIO ESPAñol sin hijos y que conozca mecánica con garantaís para encargado casa inquilinato. Informan Amistad No. 454 altos de 11 a 12.

JOVEN ENERGICO HONRADO Y SIN miedo de hablar al público para ayudante propaganda en la calle. Un peso diario. 1112 Belascoaín alto. casi esq. 4 Caminos. Fotógrafo.

SOLICITAMOS HOMBRES Y MUJEres bien parecidos, para modelos en anuncios comerciales escríbanos y mándenos su foto a: Sr. Amador Fernández apartado 1003.

SE OFRECEN

118 CRIADAS-CRIADOS

SE OFRECE UNA JOVEN CON MAGnificas referencias para criada de mano, cuarto o comedor, sirve a la rusa tiene buena presencia, sale a finca playa o repartos, es cubana. Reina 260, M-7375

DESEA COLOCARSE DE CRIADA de cuartos o de mano joven del campo con excelentes referencias de casa conocida. F-4245.

DESEA COLOCARSE UNA JOVEN española para cuartos o comedor, sabe lavar y planchar ropa fina y sabe repasar bien. Es formal y tiene buena presencia y referencias A-6858

SIRVIENTE SE OFRECE ESPAÑOL joven tiene buenas referencias de las casas en que trabajó y de la última si las necesitan, de varios años es muy práctico en todo servicio fino de comedor limpieza y coteles sale a donde lo soliciten es soltero, teléfono M-2300.

CRIADO DE MANO ESPAÑOL SOLtero de 38 años se ofrece con buenas referencias lo mismo para el campo que la ciudad. Honradez a prueba. Informan Telf X-2350

SE OFRECE UN JOVEN PARA CRIAdo con muy buena presencia y referencias. Está acostumbrado a servicio fino. Sabe hacer cocteles y servir bien la mesa. Informan A-6858.

SE OFRECE BUEN CRIADO CON mucha práctica y garantías, sale al campo sabe planchar trajes, todo lo que requiere un buen servicio, es español informan U-2445 bodega.

DESEA COLOCARSE UN JOVEN ESpañol 32 años para criado de manos, es cumplidor y tiene buen carácter tiene buenas referencias. Informan F-7150 Tintorería.

SE DESEA COLOCAR UN DEPENdiente de fonda y café con buenas referencias, llamar al Telf. XO-1402

SE DESEA COLOCAR JOVEN DE experiencia para casas de huéspedes y casas de familia. Informan Galiano 404 señor Ventura.

SE OFRECE UN JOVEN PARA CRIAdo, camarero o pinche de cocina, o cualquier otro trabajo, no tiene pretensiones tengo referencias salgo a cualquier parte M-1149

JOVEN BLANCO TRABAJADOR SE coloca para limpieza o pinche, sirve para ayudar cualquier trabajo, duerme o no, no tiene pretensiones Telf. U-1880

MUCHACHA ESPAÑOLA CON MUY buenas referencias desea colocarse para comedor o cuartos. Telf. F-3162

SE OFRECE JOVEN ESPAÑOLA PAra criada de manos, sabe servir a la rusa, va a los repartos, tiene referencias, plancha ropa fina. Teléfono: F-6029.

SE OFRECEN

118 CRIADAS-CRIADOS

SE DESEA COLOCAR JOVEN ESPAñola para criada de mano o de cuartos o para cocinar y limpiar siendo matrimonio solo. Desea casa de moralidad. Tiene referencias. Teléfono: M-6709.

DESEA COLOCARSE JOVEN ESPAñola para criada de manos o de cuartos. Le gustan los niños, sabe lavar y planchar ropa fina. Lo mismo sabe trabajar con cubanos que americanos. Tiene referencias. Telf. M-6709.

SE OFRECE EXCELENTE CRIADA de manos o cuartos, con muy buenas referencias y exceltne conducta Va a donde la soliciten. Prefiere Vedado, Víbora, Repartos, es trabajadora. F-3141.

SE OFRECE EXCELENTE SIRVIENta para criada o cuartos, de color, inmejorables referencias, consciente y trabajadora. Va a donde la soliciten, sin mayores pretensiones. Habana, Vedado o Repartos. M-7375.

JOVEN MESTIZO CON GRANDES deseos de trabajar con buenas referencias, ofrécese de criado de manos, ayudante de cocina, de jardín o trabajo general, va al campo o fuera. Informan al FO-1077.

JOVEN DEL PAIS CON BUENAS REferencias cumplidora y seria en su trabajo ofrécese de criada de manos, cuartos, comedor o también manejaría un niño solo haciendo algo de limpieza. Informes al F-6445.

SE OFRECE JOVEN BLANCA PARA cuartos, zurce muy bien, lava y plancha sedas, comedor sirve a la rusa, criada de manos. Referencias de casas muy finas, duerme en la colocación lo mismo trabaja con extranjeros. Aspira ganar lo menos $15. Teléfono: M-9596. Prefiere repartos.

DESEA COLOCARSE UNA MUCHAcha española para cuartos o para comedor sabe servir a la rusa es cumplidora en su trabajo, tiene buenas referencias va a los Repartos desea casa seria. Telf F-4331

SE OFRECE CRIADA PARA CUARtos o comedor o limpieza, fina y limpia y cumplidora. Tengo buenas referencias y salgo a donde se ofrezca, 23, 407 esquina a J. F-22524 en caso de interrupción M-1149.

SE OFRECE UN BUEN CRIADO DE manos conoce perfectamente sus obligaciones. Tiene referencias, sabe servir a la rusa, es fino y educado, Va a cualquier parte. Telf. U-5388.

SE OFRECE UNA MUCHACHA FINA formal y conocedora de sus obligaciones, para criada de manos o manejadora, tiene referencias. Sabe algo de costura. Informan en el A-7465.

CRIADO DE MANOS SE OFRECE, español práctitco en todo servicio fino de mesa y con referencias de buenas casas, es solo y va donde se ofrezco, es persona formal. Informan: Teléfono M-9596 tintorería.

SE DESEA COLOCAR JOVEN ESPAñola para criada de manos o de cuartos o para cocinar y limpiar siendo matrimonio solo. No molesten menos de $15. No le importa ir para los repartos. Desea casa de moralidad. Tiene referencias. Telf. M-6709.

DESEA COLOCARSE UNA JOVEN española para cuartos o comedor, sabe lavar y planchar ropa fina y sabe repasar bien Es formal y tiene buena presencia y referencias A-6858

ESPAÑOLA DESEA COLOCARSE DE criada de manos, sabe lavar y planchar ropa fina, no se coloca menos de 15 pesos. Telf. U-6714.

SE OFRECE EXCELENTE CRIADA de manos o de cuartos, tiene inmejorables referencias, es limpia, y sabe cumplir con su obligación, lo mismo va para la Habana que para los repartos. No tiene pretensiones de sueldo M-7375.

SE OFRECE UN CRIADO DE MANOS español de buena presencia. Tiene buenas referencias de familias distinguidas, sabe servir mesa a la rusa y planchar trajes F-6276.

SE OFRECE CRIADO DE MANOS ESpañol bien práctico en todo servicio fino. Cotelería, planchar etc. Referencias inmejorables de casas conocidas y de varios años, formal y trabajador. Telf. FO-2706.

SE DESEA COLOCAR UNA MUchacha española de criada de mano o de cuartos tiene buenas referencias informan Telf. F-6047

SE OFRECE CRIADA DE MANO ESpañola sabe cumplir con su obligación, tiene buenas referencias. Teléfono M-2090. No menos de 15 pesos.

DESEA COLOCARSE UNA ESPAÑOla de mediana edad de criada de manos. Tiene buenas referencias. No le importa ir a los Repartos Teléfono M-6359.

SE COLOCA ESPAÑOLA TIENE REferencias de años de exacto cumplimiento entiende de costura y de cocina, buen carácter y educación, prefiero para cocinar y limpiar a corta familia y de consideración, no cuido niños ni perros, en la misma una para cuartos o manejadora, prefiere para cuartos. Informan Tintorería Chao. Telf. X-1289.

SE DESEA COLOCAR UNA JOVEN del campo para criada de manos o cocinar y limpiar a matrimonio en casa decente y moral, tiene referencias, es trabajadora y limpia. Llamar de 8 de la mañana a 6 de la tarde. al Telf. I-7497.

SE DESEA COLOCAR BUEN CRIADO español para comedor, u otros quehaceres. Es formal y cumplidor de su deber, tiene buenas referencias. Telf. F-3517.

SE OFRECE JOVEN ESPAÑOLA PAra el servicio de comedor o criada de manos, está dispuesta a viajar con familia que vaya al extranjero. Tiene referencias. Infor. U-2667.

SE OFRECE UNA JOVEN PARA criada de manos o manejadora con referencias sin pretensiones. 6 No. 357 entre 15 y 17 Vedado, seria, formal en obligación F-3019.

DESEA COLOCARSE JOVEN BLANca, cubana, decente y educada en casa de moralidad, corta familia, sabe los quehaceres de la casa y algo de cocina, informa su tío, bodega. Teléfono X-2331.

119 COCINERAS-COCINEROS

SE DESEA COLOCAR UNA SEÑORA española, para cocinar y limpiar, sabe hacer de todo y entiende de repostería duerme fuera. Telf. A-2394 va al Vedado.

SE OFRECE UNA MAGNIFICA COcinera con referencias. Puede ayudar algo a la limpieza y dormir en la colocación, si fuera necesario. Informan A-6858.

SE OFRECE UNA COCINERA Y ayuda a limpiar, sabe hacer dulces, es muy limpia y pasa mucho tiempo en la colocación, tiene excelentes referencias. M-3633

DESEA COLOCARSE UN COCINEro fino repostero asiático en casa particular, cocina perfectamente a la criolla, española y francesa. Muy limpio y formal, sabe cumplir con sus obligaciones, tiene buenas referencias U-2659 Rafael Wong.

SE OFRECE UNA MAGNIFICA COcinera con muy buenas referencias Puede ayudar algo a la limpieza, siendo corta familia, Va a todas partes. Informan A-6858.

DESEA COLOCARSE UNA ESPAÑOla para cocinar y limpiar o criada de mano. Lleva tiempo en el país. Sabe cumplir con su obligación, Va a los repartos. Llamar después de las 8 a. m. U-5388.

SE OFRECE ESPAÑOLA PARA COCInera, ayuda un poco a la limpieza. Duerme o no en la colocación, entiende de repostería. No menos de $18. FO-2795.

COCINERO CHINO COCINA CRIOlla y española, y repostero, cocina muy práctico para particular, vive calle de la Salud Nro 11, altos, tiene referencias Tels. A-7144 y A-6401

ESPAÑOLA DE MEDIANA EDAD, cocinera, criada, manejadora, solamente una ocupación $15. viajes pagos, sale a las afueras. No es agencia Telf M-1280.

SE OFRECE UNA COCINERA ESpañola, con buenas referencias, con absolouta moralidad. Telf M-5078

SE OFRECEN

119 COCINERAS-COCINEROS

COCINERA ESPAÑOLA SE COLOCA para cocinar no duerme en la colocación tiene referencias Teléfono: U-7020

SE DESEA COLOCAR UN COCINEro asiático en casa particular cocina criolla y española repostería fina y cumple bien su obligación. Informan teléfono F-6023 José Lam, Calzada Nro. 956 entre 8 y 10 .

SE OFRECE BUEN COCINERO REpostero chino, cocina criolla, española y americana. Tiene muchos años de práctica en la cocina, muy limpio con buenas referencias. Informan Telf. A-9600

UN COCINERO REPOSTERO JOVEN chino sabe cocinar a la americana, criolla y española y pastelería con buenas referencias, bien limpio, desea colocarse casa particular u hotel Telf. A-9063

DESEA COLOCARSE UNA COCINEra repostera de mediana edad tiene buenas referencias Teolf FO-4384.

SE DESEA COLOCAR UNA MUCHAcha española, sabe trabajar de todo, es cocinera y repostera, sabe servir a la rusa, prefiere matrimonio solo. Telf. F-7348.

SE OFRECE COCINERA, LIMPIA, aseada, con muy buena sazón y excelentes referencias. Va a donde la soliciten, es consciente y cumplidora. Duerme y no. F-3141.

SE OFRECE UNA EXCELENTE COcinera con buena sazón, para cocinar sólo o cocinar y limpiar. Soy limpia y cumplidora, tengo referencias de años. Salgo a finca o playa. Telf. M-7375.

OFRECESE SEÑORA DE COLOR CON magníficas referencias, seria y limpia en su trabajo como cocinera es buena repostera. También hara una pequeña limpieza. Duerme fuera o colocación sale al campo. Informan Teléfono FO-1077.

MAGNIFICA COCINERA REPOSTEra, de color del país, desea colocarse con familia en Vedado, repartos o interior. Buena sueldo. Referencias las que pidan. Duerme colocación. Herminia. Informan F-6445.

SE OFRECE COCINERA PARA COcinar sólo o cocinar y limpiar, desempeño una buena cocina. Salgo a repartos, duermo en el acomodo o fuera, según trato. 23, 407 esquina a J. F-2524 en caso de interrupción M-1149.

SE OFRECE ESPAÑOLA PARA COcinera o los quehaceres de un matrimonio, buena cocinera, es repostera, tiene referencias. Telf. U-1419.

SE OFRECE UNA BUENA COCINEra con buena presencia y referencias; También puede cocinar y limpiar siendo corta familia. Informan en el A-7465.

SE OFRECE EXCELENTE COCINEra de color con muy buena sazón, tiene muy buenas referencias, buen carácter muy limpia y sabe variar de platos, sabe cumplir con su obligación sale para cualquier lugar M-7375 para el Vedado se paga el viaje.

DESEA COLOCARSE ESPAÑOLA para cocinar y limpiar X-1632

UN JOVEN DESEA COLOCARSE EN casa particular de ayudante cocina o criado de mano, es de moralidad, tiene quien la recomiende. Informes Ramón Mendoza y América, Miramar Telf FO-4232

UN BUEN MAESTRO COCINERO repostero joven chino cocina criolla española y francesa tiene buenas recomendaciones, sabe cumplir con su obligación, llame por el Telf. M-9164 desea colocarse casa particular.

SE OFRECE UNA COCINERA REpostera de color, Tiene referencias no duerme F-2235.

SE OFRECE COCINERO REPOSTEro cubano con buenas referencias, lo mismo para casa particular que comercio, Telf. M-5536, pregunte por Emilio.

SE DESEA COLOCAR UN JOVEN DE color, cocinero y repostero, es serio y desea casa seria. Informa U-1215.

SE OFRECE COCINERA DE COLOR para cocinar sólo o cocinar y limpiar o cocinar y ayudar, duermo en la colocación o fuera, según trato. Informes Aguila 759, esquina a Monte. M-1149.

COCINERO REPOSTERO TRABAJE con distinguidas familias. Especialidad a la americana y criolla, hombre solo A-4496.

SE OFRECE SEÑORA ESPAÑOLA mediana edad para cocinar para corta familia. Tiene referencias U-2271.

120 MANEJADORAS

SE DESEA COLOCAR UNA JOVEN de color de manejadora o de criada de mano sabe servir a la rusa y tiene muy buenas referencias, teléfono M-7721

SE OFRECE UNA EXPERTA MANEjadora con muy buena presencia, limpia y saludable. Tiene gran experiencia en atender bebitos. Puede dar referencias de las casas donde ha trabajado. A-6858.

SE OFRECE UNA JOVEN INGLESA para manejadora o modista en casa particular o taller sabe mordar a máquina es muy fina y sea buena familia y qiue paguen bien Telf. FO-3483 Hilda.

DESEA COLOCARSE UNA MUCHAcha blanca para manejadora o para sirvienta. Duerme en la colocación. Gervasio 309 entre San Miguel y Neptuno Telf. U-5546

JOVEN BLANCA DECENTE Y PREsentable ofrécese para manejar un niño no tiene inconveniente en hacer algo de limpieza sueldo de $10 en adelante. Tiene magníficas referencias. Informan al FO-1077.

SE OFRECE UNA MANEJADORA práctica y cariñosa con los niños; tiene buenas referencias; sale a los repartos, alguna finca o playa. 23 No. 407. esquina a J. F-2524, en caso de interrupción M-1149.

125 CHOFERES

JOVEN CHOFER DESEA COLOCARse en casa de moralidad, buenas referencias. F-5543.

CHOFFER ESPAÑOL JOVEN DE buena presencia desea colocarse en casa particular o comercio. tiene referencias y es práctico en el oficio pocas pretensiones, Telf U-2915

126 JARDINEROS

JARDINERO ESPAÑOL DESEA COlocarse en casa particular o finca, tiene buenas referencias. Telf A-4098

129 OFICINISTAS

DESEA COLOCARSE UN JOVEN taquígrafo mecanógrafo y sabe inglés con experiencia de oficina, no tiene psetensiones y con buenas seferencias. Llame al Telf. M-5405.

NOTARIOS. CARTULARIO JOVEN con experiencia, sabe trabajar solo, buenas referencias, solicito empleo. Fernández, Aguacate 31 antiguo, teléfono A-6681

131 OFERTAS VARIAS

SE OFRECE UNA ENFERMERA, con 20 años de práctica para asistir casos particulares o Consultorio; también voy al campo. Soledad Nro. 424 Informan Telf. X-2870

SE OFRECE SEÑORITA PARA ASIStir enfermos, tiene magníficas referencias Telf FO-1075

SE OFRECE JOVEN CUBANA PAra dependienta de almacén o Droguería o cosa análoga tiene referencias informes A-0190

JOVEN FINA, HABLA INGLES, SE ofrece para criada, enfermo en clínica o casa particular, también para señora de compañía. Galiano 317 altos preguntar por Rosa.

SEÑORA FINA CUBANA BLANCA, se ofrece para cuidar enfermo en clínica o casa particular, también para señora de compañía informan teléfono A-402 Sra. Sara.

FARMACEUTICO: SOLICITA PLAza para el interior de la isla, puede trasladarse. Dr. Armando Boitel, San Ignacio, Jovellanos.

M.E.C.D. 2016

"ES PREFERIBLE MORIR A SER POLACOS" DIJO EL JEFE NACIONAL-SOCIALISTA FORSTER AYER AL PASAR REVISTA A LAS TROPAS DEFENSIVAS DE DANZIG

El cine no es la industria más importante de California

Aunque tiene invertidos 5.000 millones de dólares, hay otras actividades que rinden más a Los Angeles.—La Cámara de Comercio no le tiene mucho cariño.

Por HAROLD HEFFERNAN

(Especial para el DIARIO DE LA MARINA)

HOLLYWOOD, agosto de 1939.—Llegado el caso, la ciudad de Los Angeles, de la que es Hollywood un suburbio, podría seguir viviendo sin la industria del cinematógrafo, que tiene invertido un capital de 5.000 millones de dólares. Pero que no se le ocurra a nadie decir a los dirigentes del «All Year Club» (Club de todo el año) que debería suprimirse el turismo, porque sus cabellos se tornarían blancos de la noche a la mañana.

Desde hace muchos años ha prevalecido la impresión de que la vida económica de la parte sur de California depende enteramente de las fluctuaciones que experimenten las fábricas de películas situadas en los suburbios de Los Angeles. Empero, el «All Year Club», alentado por el gran número de turistas que actualmente llega a una cifra «record», afirma, estadística en mano, que aquella impresión no tiene razón de ser.

Las películas son una gran cosa para la vida económica de esa comunidad, sin duda, pero los turistas son algo mucho más importante. Las estadísticas confeccionadas por el club, referentes al año pasado, demuestran que los visitantes que llegan a Los Angeles de todas partes del mundo gastaron en la ciudad una suma total de 200 millones de dólares, mientras que todo lo que dió el cine a la misma fué sólo 165 millones de dólares.

A mayor abundamiento, hay otra gran actividad comercial en Los Angeles que merece más atención por parte de los ediles que el cinematógrafo. Se trata de la industria petrolera, cuya producción asciende a una cifra que sobrepasa a todo lo demás en esta región. El año pasado los pozos produjeron 265 millones de dólares de petróleo.

Las famosas naranjas.

Entre paréntesis, las famosas naranjas de California, juntamente con otros frutos de índole similar, no tienen la importancia económica que se dice. Desde el punto de vista de lo que producen a la comunidad, los naranjeros ocupan sólo el cuarto lugar en Los Angeles. Su producción no pasó de 98 millones de dólares en 1938, cifra muy inferior a la del cine.

El «All Year Club», que hace con mucho éxito gran publicidad a Los Angeles el año entero, no se contenta con atraer a los visitantes, sino procura por todos los medios de que lo pasen bien y se diviertan. Desde el 1 de julio de este año los turistas han estado llegando a Los Angeles a razón de 500 a 700 por día, sin contar los que no se anotan en los registros del club.

El club no puede hacer absolutamente nada para conseguir autorización de visitar los talleres del cine (muy pocos son los que pueden lograrlo); pero sí uno quiere presenciar una de las famosas trasmisiones radiotelefónicas, que se irradian a todo el país desde Hollywaad, basta enviar dos líneas al club un par de semanas antes de la llegada, pidiendo billetes. El club recibe 2.000 billetes todas las semanas para ser distribuídos a los visitantes de otras ciudades. Además, el club se encarga de concertar excursiones por los plantíos de frutales, viñedos y bodegas cercanas.

El año pasado, que no pasó de ser un año común para la segunda «industria» de Los Angeles, se anotaron en los registros 1.638 000 visitantes, si bien se quejaron los hoteleros y comerciantes de que aquéllos no parecían estar dispuestos a gastar. En el año actual, empero, las cosas son distintas, y parecen indicar que tanto desde el punto de vista del número de visitantes como de las sumas que gastan en la ciudad, se registrará un nuevo record. Hasta el 10 de agosto el promedio semanal de visitantes indica que, de seguir las cosas en el mismo tren, el total pasará de 2.500.000, cifra sin precedentes. Los hoteles y casa de departamentos están más llenos que nunca y se nota en los visitantes una firme disposición a no escatimar gastos.

Los amigos de la ciudad manifiestan unánimemente que si los talleres cinematográficos fueran menos egoístas y quisieran colaborar a la tarea común, podrían atraer un número mucho mayor aún de visitantes. Pero los magnates del celuloide se niegan a instalar una exhibición permanente, en la que miles de turistas podrían ver en acción a una compañía de actores, con su director, cámara, etc., simulando el rodaje de una escena real.

En la actualidad no son pocos los turistas que regresan a sus hogares disgustados, protestando que el viaje ha sido un fracaso, porque no pudieron visitar los estudios.

CONTINUAN LAS DISCUSIONES PARA REDACTAR EL TEXTO DEFINITIVO DEL PACTO DE MUTUA AYUDA ANGLO-POLACO

Durante el día de ayer han estado combatiendo los ejércitos del Norte y del Sur, que se hallan de maniobras

Se nota bastante mejoría en las actividades económicas de la Gran Bretaña como consecuencia del desarrollo del plan de rearme. El Congreso sionista se opone al plan

LONDRES, agosto 18. (Havas).—El doctor Kulski, consejero jurídico del Gobierno de Polonia, se entrevistó esta tarde por primera vez con el consejero jurídico de la Cancillería británica, para convenir el texto definitivo, en los dos idiomas (inglés y polaco) del pacto de ayuda mutua entre Inglaterra y Polonia. Se cree en los centros diplomáticos que el tratado será firmado en la semana próxima, por Lord Halifax y el conde Raczynski, embajador polonés en Londres.

Mejora mucho la situación económica de Inglaterra, como consecuencia del rearme

LONDRES, agosto 18. (Havas).—El índice de la Junta de Comercio acerca de la producción industrial británica en el segundo trimestre del año en curso, acusa una mejoría general en las actividades económicas de la nación, bajo el impulso del programa de rearme. El índice es de 139.6 por ciento, contra 100.0 en 1930. El índice promedio de 1938 fué de 138.0 solamente.

Alemania compra cuero y caucho en Londres

LONDRES, agosto 18. (Havas).—Hoy fueron compradores por Alemania en el mercado de Londres, grandes cantidades de cuero (3.250 toneladas) y de caucho, produciendo con ello una mejoría en los precios de cotización de ambos productos.

Estuvieron «combatiendo» los ejércitos del Norte y del Sur, durante el viernes, en las maniobras militares inglesas

LONDRES, agosto 18. (Havas).—Hoy continuaron las maniobras del ejército inglés en el Hampshire. Debido a la configuración del terreno, muy poblado de bosques, las fuerzas de la Tierra del Norte y de la Tierra del Sur, que son las que luchan, apenas podían verse. La neblina que se mantuvo durante parte del día sobre el territorio, contribuyó a las difíciles condiciones en que se «combatió». El asalto que los del Norte lanzaron contra los del Sur, que previamente se habían replegado, fué precedido por un «bombardeo» preparatorio, en el cual la retaguardia de las tropas meridionales sufrió grandes bajas. Los zapadores del Sur volaron los puentes sobre el río Wey, una vez cruzado éste. Este golpe detuvo a los del Norte en una margen de aquel, y probablemente el paso del río no será intentado hasta hora avanzada de la noche de hoy, cuando el mando «atacante» se cerciore de que las posiciones del Sur están lo bastante lejos para poder realizarse la operación sin sufrir pérdidas importantes.

El general Beckworth-Smith, quien está supervisando las «operaciones»; elogia en términos elevados la forma en que los reservistas están comportándose, adaptados ya perfectamente a la vida de campaña, con todas sus durezas e inconvenientes. Un punto interesante de la «batalla» de hoy, dijo, fué la rapidez con que los cuarteles generales se mantuvieron siempre en contacto con las tropas. Setecientos vehículos de motor participaron en el más importante movimiento de fuerzas efectuado en Inglaterra, desde 1918. Durante el día, por las necesidades peculiares de la táctica moderna, los camiones y demás unidades rodadas mantienen entre sí una distancia de 300 yardas, pero durante la noche se les agrupará de tal manera, que sesenta de ellos cubran una milla.

Uno de los aspectos más importantes de los ejercicios, es practicar el manejo de las columnas mecanizadas a diferentes velocidades, así como la organización de los períodos de descanso de las masas militares, y su alimentación.

El Congreso sionista de Ginebra a favor de la resistencia al plan británico en Palestina

GINEBRA, agosto 18. (AP).—Durante el debate que se registró hoy en el Congreso sionista mundial, ganó fuerte apoyo la política de resistencia al plan de la Gran Bretaña, para convertir a Palestina en un estado controlado por los árabes.

Los líders del partido laborista, presididos por David Ben Gurion de Palestina, apoyaron el plan del Presidente Chaim Weizmann de ignorar el Libro Blanco de la Gran Bretaña.

El debate se reanudará mañana por la noche después de la puesta del sol y se completará el domingo.

Las comisión del Congreso redactará después las resoluciones sobre las cuales se tomarán acuerdos el viernes de la semana próxima.

Botado al agua en los astilleros de Clydeside el nuevo crucero inglés «Kenya»

LONDRES, agosto 18. (Havas).—La duquesa de Gloucester hizo un recorrido de doscientas millas expresamente para llegar a tiempo a Clydeside y bautizar el nuevo crucero de ocho mil toneladas «Kenya», de la escuadra británica, y el que ha sido construído en un plazo record por la firma de Alexander Stephen and Sons, Ltd., de Glasgow.

El «Kenya» es uno de los cinco buques de su tipo correspondientes al programa naval de 1937. El contralmirante Bromley leyó un mensaje del Gobernador de Kenya, colonia africana que da nombre al crucero, en el que se decía que el mantenimiento por Inglaterra de una poderosa flota, es una de las más seguras salvaguardias de la paz.

La ceremonia del lanzamiento y bautizo del buque duró dos horas. Fué presenciada por los quince mil obreros del astillero.

LOS INGLESES REALIZAN PRACTICAS CONTRA LOS AEROPLANOS

Estos soldados del Ejército Territorial de Londres están realizando prácticas con cañones antiaéreos provistos de unos indicadores que hacen el blanco más fácil.—(Foto Acme-Editors Press).

El nuevo cuerpo de defensa se halla formado por mil quinientos hombres que constituyen Guardia de Asalto

El jefe nazi manifestó que los armamentos de que dispone hoy Danzig son los más modernos en su clase, siendo así que hace solamente ocho semanas no había armas en la ciudad

DANZIG, agosto 18. (Havas).—«Podéis estar orgullosos de ser los primeros soldados danzigueses», declaró hoy el gauleiter Albert Forster al dirigirse, en nombre de Hitler, a 1,500 miembros de la guardia de asalto de Danzig, que forman el nuevo cuerpo de la Ciudad Libre, y el que desfiló por primera vez esta tarde en el Campo de Mayo.

Los observadores extranjeros notaron una participación relativamente escasa del pueblo danzigués, en la ceremonia. El comandante Goetze, contestando a Forster, en un discurso oficial, en el que dijo que «no estamos aquí para revistas militares, sino para luchar en el frente que, cualquier día, habrá que formar, en defensa de este territorio... Por nuestra parte declaramos que preferimos morir a ser polacos...»

Hubo desfile de las fuerzas de choque nazis en Danzig

DANZIG, agosto 18. (AP).—El líder nazi del distrito, Albert Forster, revistando la primera parada de las nuevas fuerzas de choque, declaró esta noche que «Polonia se ha convertido en el único país que puede atacar a Danzig».

Por esta razón, declaró, los nuevos armamentos han llegado a ser necesarios en esta Ciudad Libre.

«Hace ocho semanas no había armas en Danzig», siguió diciendo ante una muchedumbre compuesta de 25,000 almas.

«En los últimos meses la situación política se ha desarrollado de tal manera que Danzig está constantemente amenazado por el país que debía protegerlo y debe contarse con el hecho de que puede ser atacada por Polonia.»

Forster entregó una nueva bandera al regimiento, con los colores rojo y negro y la swástica y el escudo de Danzig.

El comandante Joachim Goetze contestó:

«Nosotros no queremos paradas. Queremos luchar. Queremos luchar por lo que es sagrado para nosotros: por la sangre alemana y por la patria alemana».

Forster dijo que los armamentos que hay hoy en Danzig son los más modernos en su clase.

En la parada militar de hoy figuraron 18 cañones de campaña tirados por hombres y 15 más largos arrastrados por camiones.

Se emplearon más de cien camiones para el transporte de los soldados.

En la mañana de hoy conferenciaron el Comisario polaco Chodacki y el presidente del Senado Greiser con el fin de suavizar las diferencias entre la Ciudad Libre y Polonia.

Al arengar a las tropas de asalto, una vez entregadas las banderas al cuerpo, Forster manifestó que, desde hace meses, la situación ha evolucionado en una forma tal que Danzig se encuentra ahora amenazada de modo permanente por el Estado (Polonia), al que la Liga de las Naciones encomendó la protección de la Ciudad Libre. Y como Danzig puede ser objeto de un ataque polonés cualquier día, la fuerza de los hechos obliga a los danzigueses a proveer a su defensa. Cualquier Gobierno consciente de sus responsabilidades habría procedido en igual forma. Por ello desde los primeros momentos hemos dotado a los organismos defensivos de las armas más modernas. Las tropas de asalto son una de esas agrupaciones.

Forster terminó diciendo que la población de Danzig ponía toda su confianza en las fuerzas de asalto y en la policía del Estado, para que la defiendan contra toda agresión de los polacos, o de cualquier procedencia.

Es preferible morir que ser polaco, dijo Forster en Danzig al revistar sus tropas

DANZIG, agosto 18. (Transocean). Más de cincuenta mil personas presenciaron hoy viernes por la noche en el Campo de Mayo el desfile de las escuadras de protección nacional socialistas «SS», recientemente creadas en vista de las continuas amenazas polacas.

El jefe del Partido Nacional-Socialista del distrito de Danzig, Forster, entregó al comandante de las mismas, Goetze, una bandera. Forster aludió en su discurso a la fiesta de despedida de los regimientos de guarnición de Danzig en 1920. Durante más de veinte años ha tenido la ciudad el recuerdo de esa guarnición y ha sentido, como ignominia, haberse hallado sin protección. Por mandato de la Sociedad de las Naciones Danzig, en efecto, no podía mantener guarnición militar, ni servir de base naval, ni disponer de fortificaciones. La protección de Danzig correspondía, según el artículo 102 del tratado de Versalles, a la Sociedad de las Naciones. En caso de agresión, la Sociedad de las Naciones debía confiar a otro Estado la defensa de la ciudad.

Como, empero, la Sociedad de las Naciones no disponía de tropa alguna en caso de agresión, la protección tendría que encomendarse a un Estado fronterizo con Danzig. La protección que la Sociedad de las Naciones se imaginaba puede verse claramente en una decisión de Ginebra de 1921, según la cual el Gobierno polaco debería ser comisionado para asegurar la defensa de Danzig por tierra, así como el mantenimiento del orden dentro de la Ciudad Libre, siempre que la policía de Danzig no se bastara para ello.

«Ahora bien —continuó Forster— la situación política ha evolucionado últimamente en el sentido de que Danzig se halla continuamente amenazada por el mismo Estado que debía proteger esa Ciudad Libre, de acuerdo con la Sociedad de las Naciones. El Estado polaco que, según dicho acuerdo debía ser el defensor de Danzig, se ha convertido en el único agresor posible de la Ciudad Libre.

«Todavía no hace ocho semanas que la población de Danzig se hallaba desarmada ante un golpe de mano de Polonia. En esta situación amenazante no nos quedaba otra solución sino la de buscar, por nuestra cuenta, los medios de defensa.

«Todo jefe de Estado responsable hubiera hecho lo mismo que lo realizado por nosotros en las últimas semanas, cuando nos unimos en una organización de policía de Danzig y «SS Danzig».

Después del discurso de Forster tomó el Obersturmban-Fuehrer Goetze la bandera de manos de Forster prometiéndole fidelidad, con las siguientes palabras:

«La patria ha llamado y los jóvenes danzigueses, que durante largos años han ganado su pan en el Reich, porque su patria no tenía trabajo para ellos, han retornado a sus casas junto con los danzigueses que han prestado servicio voluntario en la «SS del Reich», todos dispuestos a la defensa de la patria. Todos están dispuestos a dar por ella su vida, pues Danzig merece que se hagan todos los sacrificios. Mantendremos una actitud firme, no vacilaremos, pase lo que pase.

«Es mejor morir que ser polacos.»

Después de la entrega de la bandera desfilaron las tropas ante Forster. A su lado encontrábanse el Jefe de la Policía de Danzig, Eberhard Gruppen, Fuehrer de la «SS», y el Fuehrer de la Koeningsberg.

Cuando, después, las tropas desfilaron por las calles de la ciudad, nuevamente la multitud apiñóse a su paso, mirando, plena de orgullo, la nueva fuerza defensiva que se ha constituído en Danzig para asegurar su propia existencia.

POLONIA NO PERMITE EL REGRESO A SU PAIS A OBREROS DE HABLA ALEMANA QUE TIENEN ALLI SU RESIDENCIA

Protesta rumana por el incidente de la frontera de Hungría

El Gobierno polaco dice tener pruebas del mal trato que se da a sus nacionales

KAUNAS, Lituania, agosto 18.—(Havas).—La Legación polaca en Kaunas ha desmentido oficialmente la noticia de que el Reich alemán haya propuesto a Varsovia cambiar Dantzig por Memel. La noticia fué recogida en sus columnas por la Prensa de esta capital.

Rompe la prensa húngara su silencio sobre el incidente de frontera

BUDAPEST, agosto 18. (Havas).—El silencio de la prensa húngara acerca del incidente de la frontera rumana, fué roto esta noche, cuando en sus últimas ediciones los periódicos publicaron un comunicado de la Agencia Telegráfica en el que se relatan los hechos ya conocidos, agregando que «es muy probable que una comisión mixta estudie las condiciones particulares de lo ocurrido».

Protesta de Rumanía por lo ocurrido en la frontera húngara

BUCAREST, Rumanía, agosto 18. (Havas).—El Ministro de Estado de Rumanía, Gregorio Gafenco, ha protestado cerca del Gobierno de Hungría por el incidente de frontera, pidiendo que se nombre una comisión mixta que fije las responsabilidades y resuelva sobre lo ocurrido.

El gobierno polaco tiene pruebas del mal trato que se da a sus nacionales en Silesia

VARSOVIA, agosto 18. (AP).—En los círculos oficiales se decía esta noche que el gobierno polaco «todavía se va a ver obligado» a dar a conocer «detalles completos acerca del maltrato de que son objeto los polacos en Alemania».

Por el momento —agrega—, Polonia no desea agudizar las relaciones polaco-germanas, pero tenemos pruebas completas y si los acontecimientos nos obligaran a ello, las daremos a conocer».

Los círculos oficiales agregan además que las dos terceras partes de las 200 personas o más que fueron arrestadas el miércoles en la campaña contra las actividades antipolacas y el espionaje por la minoría alemana han sido puestas en libertad.

La prensa polaca informa hoy del gran número de polacos de la Silesia alemana que se han visto obligados a trasladarse al interior, lejos de la frontera, y que los niños de esos polacos han sido separados de sus padres y enviados a «campamentos especiales».

El Encargado de Negocios del Reich en Varsovia visitó ayer al Ministro de Relaciones Exteriores de Polonia

La Prensa de Alemania se mantiene unánime en el ataque virulento contra Polonia, a la que acusa, entre otros hechos de abrir todas las cartas que van dirigidas a suelo alemán

VARSOVIA, agosto 18. (Havas).—La Legación de Eslovaquia en Varsovia ha desmentido esta noche la noticia, de origen británico, de que se haya concluído un tratado militar de alianza entre el Reich alemán y Eslovaquia.

Gran éxodo de judíos eslovakos

BRATISLAVA, Eslovaquia, agosto 18. (Havas).—El éxodo de los judíos residentes en Eslovaquia continúa, con ritmo acelerado. Como consecuencia de las recientes medidas anti-semitas, muchos hebreos partieron hacia el campo o hacia el extranjero. En Bratislava reina una atmósfera de «pogromo» (persecución de judíos, en masa).

Ataca con virulencia a Polonia la prensa de Alemania

BERLIN, agosto 18. (Havas). —«Polonia cierra las fronteras»; «Disparan sobre los alemanes que pretenden huir»; «Las prisiones están atestadas»; «Manchan los retratos del Fuehrer», tales son los titulares de la propaganda contra Polonia que insertan hoy los periódicos alemanes. En el mismo tono airado la prensa nacional-socialista se refiere al éxodo de los alemanes residentes en territorio polaco, y hace referencia a los 140,000 germano-americanos que han encontrado en el suelo natal libertad y pan. Sin embargo, no mencionan en lo más mínimo a los 220,000 alemanes del Tirol Meridional, expulsados de sus hogares, después de doce siglos residiendo en el país, hoy bajo la férula política de Italia.

Los polacos toman medidas contra los obreros alemanes

GIEIWITZ, agosto 18. (AP).— El relato de que los funcionarios polacos de la frontera se niegan a permitir a los obreros de habla alemana que regresen a sus casas situadas en el lado polaco, fué hecho hoy por viajeros que han llegado de Polonia.

Uno de los viajeros dice que fué a Polonia y habló con varios de los obreros empleados en la parte alemana de Beuthen, a siete millas de esta ciudad.

Los periódicos de la Alta Silesia imitan a la prensa alemana describiendo los actos de terror realizados por los polacos contra los alemanes al otro lado de la frontera.

Se están levantando campamentos para los refugiados en esta parte de la frontera, y las autoridades locales dicen que se usarán como alojamiento temporal para los que se internen en Alemania.

Publicados los pactos de no agresión entre Alemania y Estonia y Latvia

BERLIN, agosto 18. (Havas).— El Boletín de Leyes publica hoy el texto de los pactos de no agresión germano-estoniano y germano-letón.

Ambos entraron en vigor el 24 del pasado julio, después del canje de ratificaciones.

Visitó el Encargado de Negocios alemán en Varsovia el Ministerio de Relaciones Exteriores

VARSOVIA, agosto 18. (Transocean).— El Encargado de Negocios alemán en Varsovia, Dr. Von Wuehleisch, estuvo hoy viernes en el Ministerio del Exterior de Varsovia.

Trató solamente de asuntos de trámites, sin significación política.

Los polacos abren todas las cartas que de ese país van dirigidas a Alemania

BERLIN, agosto 18. (Transocean). El diario «Deutsche Allgemeine Zeitung», comunica hoy sábado por la mañana que hasta el viernes noche, han sido detenidos en la Alta Silesia oriental más de cinco mil alemanes, entre hombres y mujeres.

También los demás diarios llenan columnas enteras con los actos de terroristas cometidos, tanto por las autoridades como por el populacho polacos, contra los alemanes.

Ha quedado casi completamente paralizado el tráfico en la frontera polaca, lo que se expresa también en el hecho de que los trenes Berlín-Bukarest y Berlín-Varsovia no llevan más de cinco a seis pasajeros, en vez de cuatrocientos, como era el caso antes.

Aun cuando continúan funcionando normalmente las comunicaciones telefónicas entre Alemania y Polonia, las conversaciones son controladas en Polonia, mientras que las cartas procedentes de Polonia llegan a Alemania con varios días de retraso y están todas abiertas.

Se ha iniciado una investigación para poner en claro el incidente fronterizo germano-francés

BERLIN, agosto 18. (Transocean). Sobre el incidente fronterizo germano-francés del miércoles sobre el cual se ha informado ya extensamente por parte francesa comunica hoy viernes DNB lo siguiente:

«Entre las 16 y 17 horas tuvo lugar un incidente fronterizo entre dos funcionarios del ejército que pasaron por descuido la frontera francesa, y un aduanero francés.

Inmediatamente se ha iniciado una investigación oficial, para poner en claro lo sucedido».

Las conversaciones anglo-franco-rusas se aplazaron ayer

Trescientos treinta aviones han participado ayer en las maniobras aéreas de Rusia

MOSCU, agosto 18. (Transocean). —Hoy viernes, las misiones militares anglo-francesas asistieron en el aeropuerto de Tuschino, a la fiesta de la aviación soviética, que fué presenciada también por Stalin y todos los miembros del gobierno soviético.

Las conversaciones militares, que a causa de la fiesta fueron interrumpidas hoy viernes, proseguirán mañana sábado, por la mañana.

En la fiesta de la aviación rusa celebrada en Moscú, participaron 330 aviones.

MOSCU, Rusia, agosto 18. (Havas).Trescientos treinta aviones evolucionaron hoy por encima del aeródromo de Tushino, durante la Fiesta Anual de la aviación soviética, que se celebró hoy, en condiciones de tiempo poco favorables pues el viento estaba casi huracanado. La fiesta se celebró en presencia de Stalin, el comisario de la Guerra Voroshiloff, los miembros del Gobierno y los de las misiones militares extranjeras que se encuentran en Moscú, así como el cuerpo diplomático, destacando los embajadores de Francia, M. Naggiar, y de los Estados Unidos, Mr. Steinhardt.

Causaron una impresión favorable los ejercicios de alto pilotaje y las acrobacias de los mejores pilotos civiles y militares de la Unión Soviéviet. Cuarenticinco paracaidistas efectuaron descensos en grupo. La nota culminante fué la aparición del avión gigantesco tipo Maxim Gorki, con seis motores en las alas, y una potencia total de ocho mil caballos de fuerza. El aparato era tripulado por el famoso piloto Gromoff, auxiliado por Scwartz y Novifokk. Dos pequeños dirigibles también hicieron evoluciones sobre el campo, al terminar la jornada.

ENORME IMPORTANCIA DE LA PEREGRINACION FRANCESA AL SANTUARIO DE LOURDES

PARIS, agosto 18. (Havas).—En los momentos en que en los cielos de Europa se acumulan los negros nubarrones de la guerra, toda la Francia católica va a orar en Nuestra Señora de Lourdes por la paz del mundo. Jamás una peregrinación nacional ha conseguido reunir a una muchedumbre tan numerosa. Mil cuatrocientos enfermos están ya agrupados delante de la gruta milagrosa, rodeándolos una multitud creciente de peregrinos. La partida del famoso Tren Blanco dió lugar, como ocurre todos los años, a escenas conmovedoras.

El Nuncio Apostólico, monseñor Valerio Valeri, fué en persona a dar su bendición a los que partían, todos muy enfermos, pero con fuerzas bastantes para cantar a coro, en los momentos en que el convoy se ponía en marcha, el himno: «Señor: Tú tienes palabras de vida eterna».

El cardenal arzobispo de París, monseñor Verdier, en una alocución dirigida a todos los fieles de la archidiócesis, llama su atención hacia la significación especial de la peregrinación a Lourdes en las actuales circunstancias. Ha sido preparada una oración invocando del Altísimo que no se perturbe la paz del mundo, y cuya recitación por todos los peregrinos será uno de los actos principales de la excursión a Nuestra Señora de Lourdes.

LA REPUBLICA ESLOVACA HA SIDO RECONOCIDA POR EL GOBIERNO DE RUMANIA

PRESBURGO, agosto 18. (Transocean). Oficialmente comunícase hoy viernes por la noche, que el gobierno rumano ha reconocido «de jure» a la república de Eslovaquia.

Próximamente se nombrará un representante diplomático eslovaco en Bukarest.

Italia da una explicación sobre las causas del aplazamiento del recibo a los embajadores inglés y americano

Las actitudes anti-alemanas asumidas por Polonia son el tema que usa la Prensa de Italia para arreciar en sus ataques contra ese país. No se perdió aún la esperanza

ROMA, agosto 18. (Havas).—La explicación dada en los centros oficiales romanos al aplazamiento de las audiencias del Embajador de Inglaterra, Sir Percy Lorraine, y del de los Estados Unidos, William Phillips, con el Conde Ciano, es que por motivo del súbito arribo del Conde Csaky, Ministro de Estado de Hungría, el Canciller no disponía materialmente de tiempo para recibir a los demás diplomáticos.

Hoy saldrá de Roma el Conde Csaky

BUDAPEST, agosto 18. (Havas).—El Conde Csaky saldrá de Roma mañana, en un avión que el Gobierno italiano puso a su disposición. Pasará en otro lugar del país dos días, hasta el lunes, fecha en que terminan sus vacaciones.

Censuran violentamente a Polonia los periódicos de Italia

ROMA, agosto 18. (Havas).—Los diarios matutinos de Italia, que comentaban con vehemencia las actividades anti-alemanas de Polonia, hacen aún más violento su tono en las ediciones de la tarde y noche.

La Gazetta del Popolo afirma que a cada hora que transcurre el conflicto aumenta y la situación de Danzig había alcanzado esta tarde un punto tal de gravedad, que es necesaria una solución de extrema urgencia.

Lavoro Fascista entiende que con la devolución de Danzig al Reich todo volverá a su orden natural, y Polonia no tendrá nada que temer del pueblo alemán.

Al mismo tiempo se declara en los círculos políticos romanos que aunque la crisis tiene que ser considerada ya como muy grave, ello no significa que se haya descartado toda idea de negociaciones razonables, entre el Gobierno de Berlín y el de Varsovia, por un lado, y entre las Potencias que realizan el «cerco» y las del Eje, por otro.

Sin embargo, un periódico tan autorizado como Popolo di Roma, después de censurar la demanda de Polonia, manifiesta que ningún armisticio ni ninguna conferencia son posibles a estas alturas, puesto que no se trata más que de una cosa: el derecho de Alemania sobre Danzig y el corredor polaco. El mismo diario deplora que Varsovia, sintiéndose fuerte con la garantía dada por las potencias del «cerco», haya perdido el setnido de la medida y se haya entregado a una política loca, que no dejará de inquietar profundamente a Inglaterra y Francia.

Existe marcado pesimismo en Tokío respecto a los resultados de las conferencias con Gran Bretaña

Noticias del Japón informan que el centinela japonés que abofeteó a una dama americana en Tientsin, «ha sido debidamente castigado conforme a la disciplina militar»

TIENTSIN, agosto 18. (AP.)—Barry C. Eastham, abogado de Portland, entrevistó hoy a los cuatro chinos a quienes los ingleses han acordado entregar a los funcionarios japoneses de esta ciudad que los acusan de terrorismo y dice que ha obtenido la información necesaria para un recurso de habeas corpus.

Su visita a los chinos ha servido para que se conozcan sus nombres que son Chao Hung, Chao Sung, Shao Ju y Li teh-Hsiang.

Designaron a Eastham para que actúe en nombre de ellos, llenando de esa manera una de las formalidades que impidieron la aceptación del recurso que se había presentado anteriormente.

Eastham dice que los cuatro chinos están satisfechos del interés que ha despertado su caso.

Los chinos reclamados por las autoridades japonesas aparecen acusados de complicidad en la muerte de un aduanero en el Norte de China.

Pesimismo en Tokío sobre la conferencia anglo-japonesa

Tokío, agosto 18. (AP.)—En los centros japoneses informados existe pesimismo hoy con respecto a la posibilidad de que se reanuden las negociaciones anglo-japonesas como resultado de las noticias que se han publicado informando que la Gran Bretaña no quiere discutir las cuestiones económicas de China en la conferencia de Tokío.

Los japoneses han asegurado repetidas veces que no aceptaran la división de los asuntos, a pesar de que en algunas de las cuestiones ya tratadas se han hecho progresos.

Los japoneses también han reiterado que no reconocerán ningún interés por las potencias en la cuestión económica con la Gran Bretaña.

Sir Robert Sotomatsu Kato, Ministro del Japón en China, conferenciaron dos veces hoy sin determinar la fecha para la reanudación de la conferencia.

Castigado el centinela japonés que abofeteó a una dama americana

SHANGHAI, agosto 18. (AP.)—Un representante japonés dijo esta noche que el centinela que había abofeteado a Mrs. F. M. Richard, dama americana, en Tientsin, ha sido «debidamente castigado de acuerdo con la disciplina militar».

Se negó, sin embargo, a indicar en qué ha consistido el castigo.

«Se han dado órdenes por las autoridades militares —dijo—a fin de que los ciudadanos americanos que se comporten como deben sean tratados con la debida cortesía».

Los italianos abandonan el salvamento del "Mérida"

No han aparecido en los restos del buque náufrago el fabuloso tesoro que se decía perdido, ni las joyas del emperador Maximiliano. El «Falco» abandona su misión.

Por René Dussaq.

(El autor es uno de los buzos que trabajaban en la labor de salvamento del tesoro del «Mérida».)

NORFOLK, Virginia, E. U., agosto 17.—El «Falco», buque italiano de salvataje, comenzó hoy sus preparativos para regresar a Italia, habiendo el comandante abandonado la tentativa de aclarar el misterio que desde hace veintiocho años envuelve al tesoro hundido en el «Mérida».

Las boyas que marcan la posición del casco hundido, a unas 60 millas de los cabos de Virginia, fueron ya izadas a bordo del «Falco», todo el fruto de cuatro meses de tensa labor por parte de su tripulación ha sido una barra de plata de 800 gramos, sin que hayan sido indicios de los millones que se creía que llevaba a bordo el «Mérida» en su último viaje. El «Falco» zarpará con destino a Italia el 16 de mes.

El comandante del «Falco», capitán Luigi Faggian, y el capitán Harry Myddleton, que era tercer oficial to a bordo del «Mérida» cuando éste sufrió una colisión con el buque bananero «Admiral Farragut», que se hundió en 1911, siguen exponiendo opiniones totalmente encontradas lo referente a la existencia del supuesto tesoro.

El capitán Myddleton replica a declaraciones anteriores, expresando que fué él mismo quien dirigió la tarea de estibar la plata, que según él ba más de treinta toneladas, en la bodega de equipajes del buque. El capitán Faggian, por su parte, manifiesta que sus buzos han explorado minuciosamente la parte del casco hundido donde se encontraba dicha bodega, y lo único que han encontrado ha sido una barra de plata.

Hipótesis posibles

En vista de esta diferencia de opiniones, se ha sugerido la posibilidad de que la pesada carga de lingotes de plata se haya escurrido de la bodega de equipajes cuando se fué a pique el barco, hundiéndose el metal en la arena. El capitán Faggian, por su parte, cree posible que la plata no haya sido depositada en la bodega sino en el cuarto de carga del sobrecargo, que estaba situado en la parte de proa. La bodega de popa.

El capitán Faggian formuló las siguientes declaraciones relativas a su labor:

—No queda ni la sombra de duda que hemos llegado a la bodega de equipajes del «Mérida», hemos despojado de todo lo que allí tenía. Todo lo que hemos encontrado en ella ha sido una cantidad de artículos inservibles, salidos de las docenas de baúles que allí estaban. Nuestros trabajos efectuados en la cercanía de la bodega de equipajes, a 12 pies (3.60m.) a cada banda, nos han producido otra cosa que un pequeño lingote de plata que pesa 800 gramos. Si la plata hubiera sido estibada en esa bodega, la habríamos encontrado. Tengo por lo tanto que deducir que nunca ha habido plata alguna en la bodega de equipajes del «Mérida».

«Mi hoja de servicios como salvador y director de la Sociedad de Salvataje «Sorima» demuestra que jamás hemos fracasado en nuestras tentativas de recobrar el cargamento perdido en algún buque náufrago.

El «Egypt»

La tarea de más proporciones que las emprendidas por la sociedad «Sorima» fué el recobro de $5.000,000 en barras de oro, sacadas del casco hundido del «Egypt», hace algunos años en el Mediterráneo. Hace dos años el capitán Faggian formó la compañía que es armadora del «Falco», y la tentativa de salvamento del tesoro del «Mérida» ha sido su primera tarea.

El capitán Myddleton, por su parte, ha manifestado lo siguiente:

«Yo era uno de los pilotos del «Mérida» cuando éste chocó con el buque bananero «Admiral Farragut». Con mayor abundamiento, yo estaba de guardia en el puente cuando tuvo lugar la colisión. Fuimos embestidos por la banda de babor, en mitad del barco, a las 12.15 a. m., y finalmente nos hundimos a eso de las cinco. En el intervalo yo había hecho dar fondo a un ancla, lo cual podría explicar que el buque haya mantenido su posición.

«Yo estuve a cargo de la tarea de estibar los lingotes de plata, de que hicimos en el piso de la bodega de equipaje. Estoy seguro de que no habían menos de tres capas de lingotes. Encima del metal colocamos los baúles, que llegaban hasta el techo. Recuerdo perfectamente que yo dijo entonces que era ese el cargamento de plata más grande que había llevado a bordo de un buque hasta esa fecha».

Los tripulantes del «Falco» manifiestan que no creen haber fracasado en su misión, toda vez que el objetivo que perseguían era el de llegar a la bodega de equipajes, como que han hecho. Se habla de que los italianos proyectan regresar el año que viene y revisar el cuarto de carga del sobrecargo del «Mérida», pero el capitán Faggian se negó a hacer comentarios al respecto.

(Derechos reservados al DIARIO DE LA MARINA por North American Newspaper Alliance).

SERIAMENTE AVERIADO EL LIENZO SUSTRAIDO DEL MUSEO DEL LOUVRE

PARIS, agosto 18. (AP).—El pintor que se había llevado el cuadro «L-Indifferent» de Watteau, del Museo de El Louvre, ha averiado seriamente» el lienzo según anunció esta noche Pierre Goulynay, técnico en restauraciones de El Louvre.

Entregó un informe por escrito al Magistrado ante quien Serge Bogouslavsky, pintor que se llevó el Watteau el 19 de junio, tendrá que comparecer.

M.E.G.D. 2016

SUPLEMENTO DIARIO EN ROTOGRABADO

DIARIO DE LA MARINA

ACTUALIDAD NACIONAL E INTERNACIONAL

LA HABANA, Sábado, 19 de Agosto de 1939.

LOS ASES DEL MUSCULO lucen listos para el acontecimiento remístico del mañana. Presentamos la tripulación que ha dirigido el famoso coach de Yale. Mr. Ed. Leader. De izquierda a derecha: Luis A. Morales, stroke, Eduardo Sardiñas, siete, Enrique Sardiñas, seis, Oscar Espinosa, cinco, René Valverde, timonel, Gastón Arellano, cuatro, Eddy Tolón, tres, Pedro Santa Cruz, dos, y Javier Santa Cruz, Conde de Mopox, bow. (Foto D. M.)

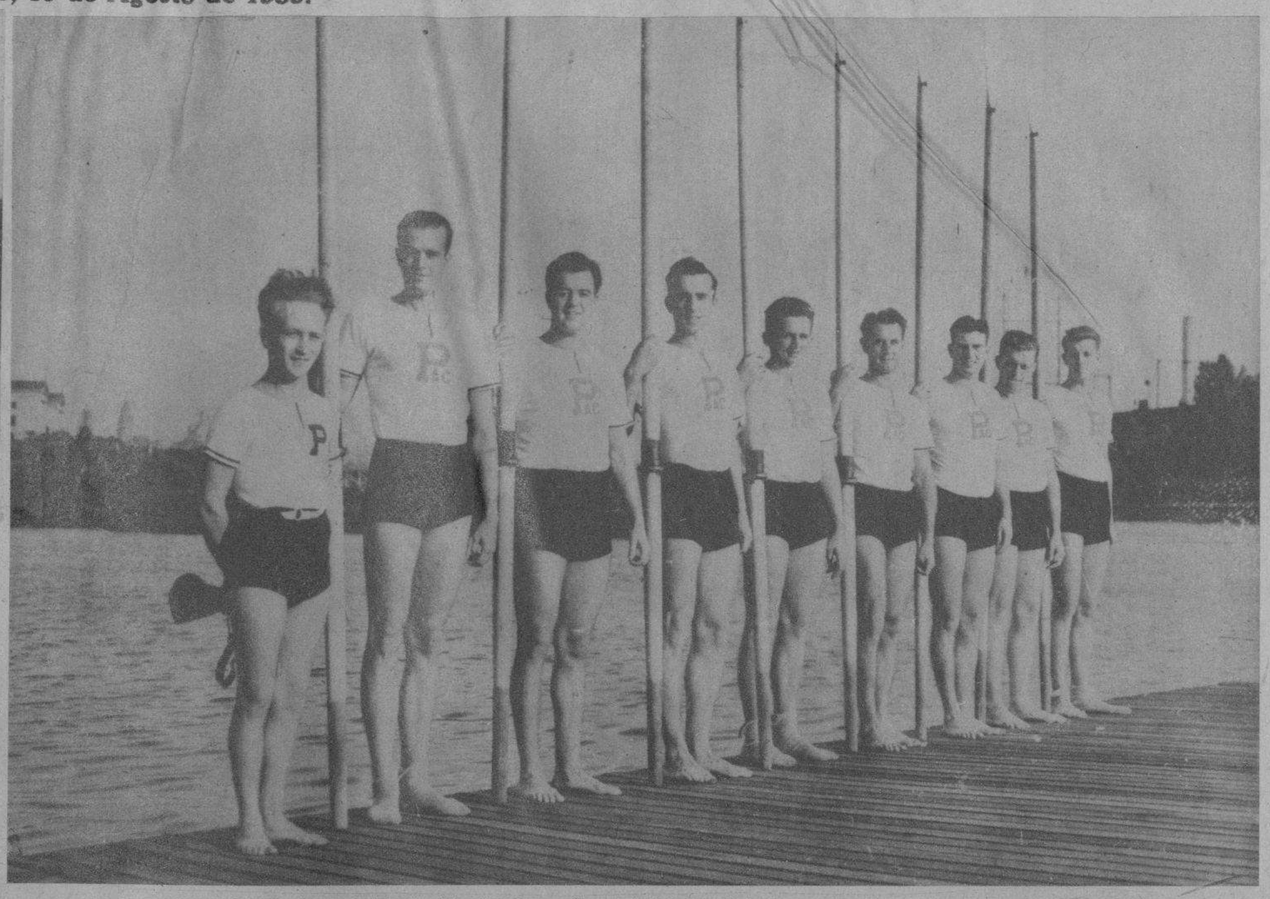

HE AQUI la famosa tripulación del Pennsylvania Athletic Club, campeones amateurs de los Estados Unidos, que debutarán mañana, domingo, contra los yatistas. Integran el bote, de izquierda a derecha: Boyd Spencer, cox-wain, Permar Richards, bow, Joseph Glennor, dos, James Lyons, tres, Louis Krumboldt, cuatro, Anthony Gallagher, cinco, George McGel, seis (capitán), Charles Ford, siete, y Joseph Bushong, stroke.

EL SHELL DE OCHO REMOS del Habana Yacht Club durante sus prácticas en el río Almendares para la regata de mañana domingo, compitiendo contra la tripulación del Penn. Athletic Club en aguas del litoral, frente al hermoso paseo del Malecón. Es la primera vez en los anales del sport de los remos, que viene a Cuba una tripulación extranjera. (Foto D. M.)

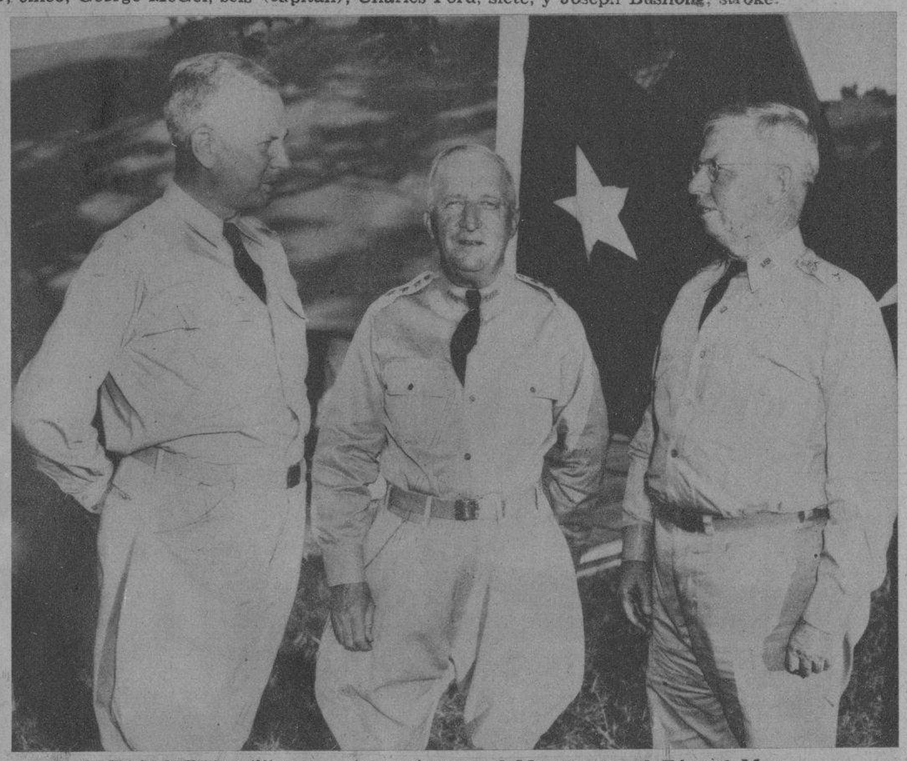

ALTOS JEFES militares norteamericanos—el Mayor general Edward Martin, teniente general Hugh H. Drumm y el mayor general James K. Parsons—conferenciando en el curso de las maniobras del ejército americano, celebradas en el Campo de Mannasas (Virginia). (F. W.)

TRES GENERALES italianos—Emilio de Bono, el Mariscal Ita'o Balbo y Alberto Pariani—conferenciando en el cuartel general de Villadeati, durante las maniobras celebradas por el ejército de Italia en el Valle del Poo. (Foto Wide)

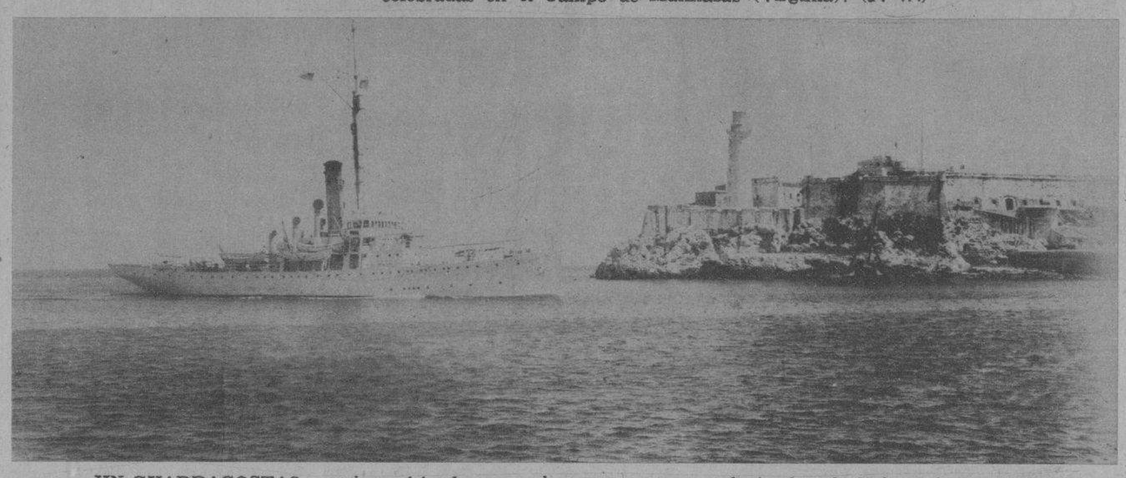

UN GUARDACOSTAS americano hizo las veces de vapor-correo, conduciendo a la Habana la correspondencia, a causa de la huelga marítima declarada en la ruta Miami-Cayo Hueso-Habana. Fué sorprendido por nuestro repórter entrando por el canal del puerto habanero. (Foto D. M.)

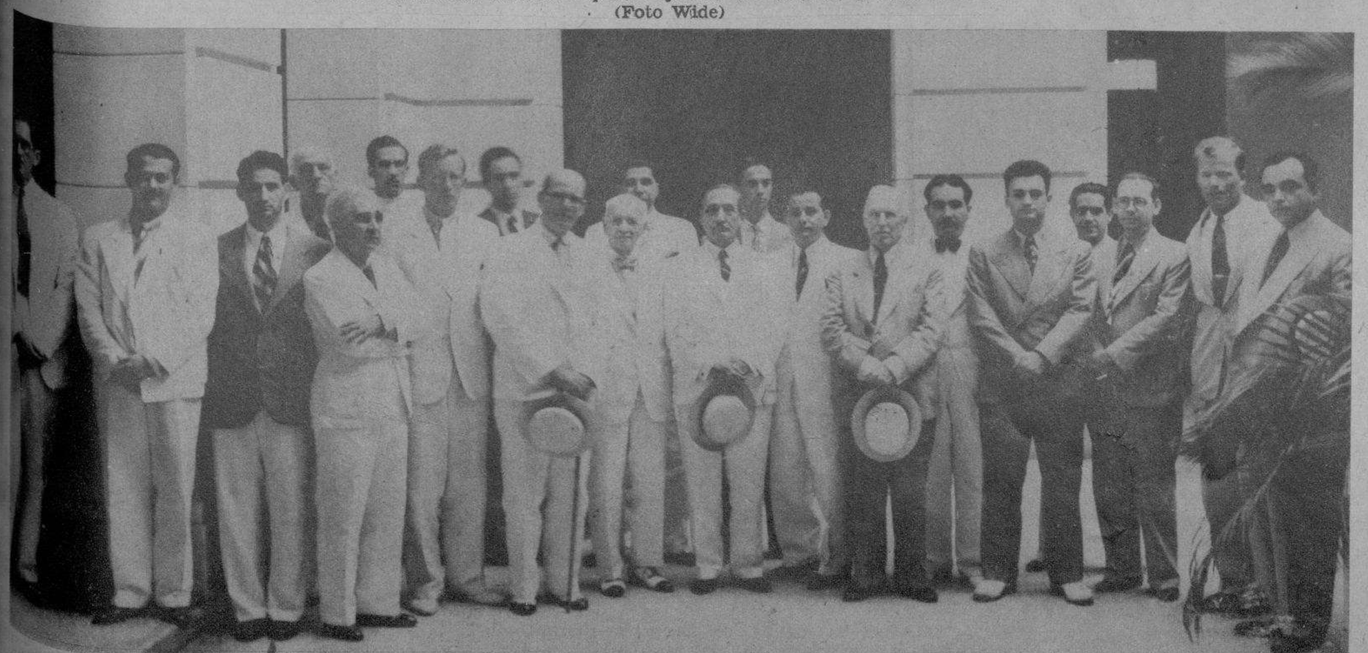

CON GRAN SOLEMNIDAD se celebró en el anfiteatro del Calixto García, la clausura del curso de los alumnos de Cornell. La conferencia sobre «Finlay» estuvo a cargo del ilustre doctor Pancho Domínguez, a la que asistieron el doctor Presno, el Rector de la Universidad, ingeniero Cadenas, los doctores Kouri, Antonetti y Finlay y gran número de estudiantes. (Foto D. M.)

UNA VISTA AEREA tomada en Inglaterra, donde aparecen varios aparatos de bombardeo Anson, volando sobre el Este de las islas británicas durante las maniobras de defensa celebradas el pasado 8 de agosto. Todos estos aparatos tienen sus bases en la costa Sur de Inglaterra. (F. W.)

M.E.C.D. 2016

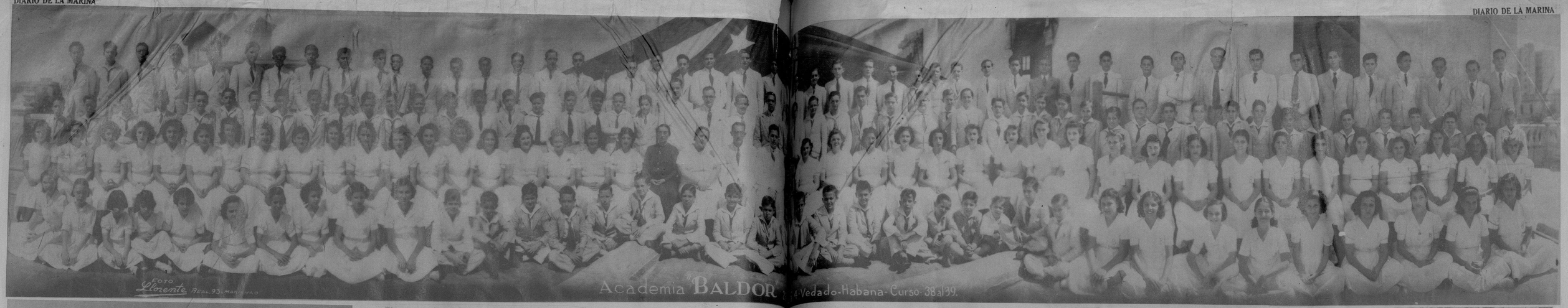

El colegio "Academia Baldor", magnífico plantel de primera enseñanza y Bachillerato se apresta a iniciar las labores del nuevo Curso el día 6 de septiembre próximo. Dato elocuente de la importancia adquirida por este moderno plantel cubano, cuya eficiencia y prestigio son todos conocidos, es esta foto en la que aparecen los alumnos del curso próximo pasado, junto con sus profesores, grupo escogido de intelectuales que secundan al doctor Aurelio Baldor, Director del plantel.

EN GREAT River (N. York).—Una admirable brisa, pero demasiado fuerte, opuso ciertas dificultades a la salida de este pequeño bote, al iniciarse las competencias de la Semana de Regatas patrocinadas por el Great South Bay Yachting Association. (Foto W.)

EL MAHARAJA de Mysore visitó hace poco — en su residencia veraniega de Castel Gandolfo—a S. S. el Papa. Con el Maharaja fueron a la residencia veraniega del Sumo Pontífice, un grupo de músicos indios, que ejecutaron varias piezas típicas en su honor.

CLYDE JEFFREY, de los Estados Unidos, vencedor en las 100 yardas en la gran pista del White Stadium de Londres. Tomaron parte en las competencias 16 países. A. W. Sweeney, de Inglaterra, ganó el segundo puesto y C. B. Holmes, también inglés, el tercero. Estas competencias se consideran como previas para las Olimpíadas de 1940. (F. Wide)

UNA DANZA más, y de las llamadas locas, es esto que los americanos han bautizado con el nombre de Boomps-a-Daisy. Según parece esto se ha importado de Inglaterra. Estos bailarines pertenecen al Estudio de Arthur Murray, que llevaron a cabo una demostración en la Feria Mundial. (Foto Wide)

SOUTHAMPTON es uno de los puertos más grandes del mundo.—Hace poco uno de los fotógrafos de «Topical Press» de Londres, logró esta vista aérea del famoso puerto, cuya verdadera importancia se subraya aquí, en todos sus detalles. (Foto Wide)

Bateador de los Dodgers del Brooklyn, cayó de espaldas por haberle hecho blanco en el pecho un golpe lanzado por Sharein, en el séptimo inning del primer juego con los Phillies de Filadelfia (en el Shibe Park, etc.). El Umpire y Sharein lo atienden. Phelps tuvo que abandonar el juego. (Foto Wide)

UNA FAMILIA de 14 personas, va a la Feria de New York. Y por consiguiente, ella sola produce un lleno. Aquí está, toda ella —los padres al final de la «manifestación»— entrando. (Foto Wide)

EL FAMOSO director de radio O. Welles—que hace poco aterrorizó la población de los Estados Unidos al admitir la novela de Welles, «La guerra de los mundos», aparece aquí con Shirley Temple, la estrellita de cine ... mente aplaudida. Welles visitó hace poco Hollywood, ... grande pequeñita estrellita de la pantalla. (F. ...

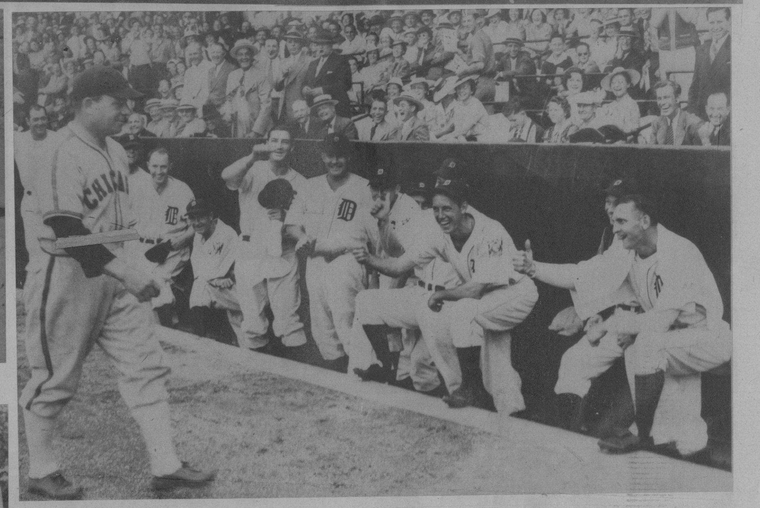

UNAS PALABRAS violentas dichas durante el partido por Jimmy Dykes, del Chicago Sox, le valen una bonita broma, que no puede dejar de recibir, ya de mejor humor, por parte de los muchachos del Detroit Tigers, con los que se enfrentó su equipo en el Stadium Briggs, de Detroit (Michigan). (Foto Wide)

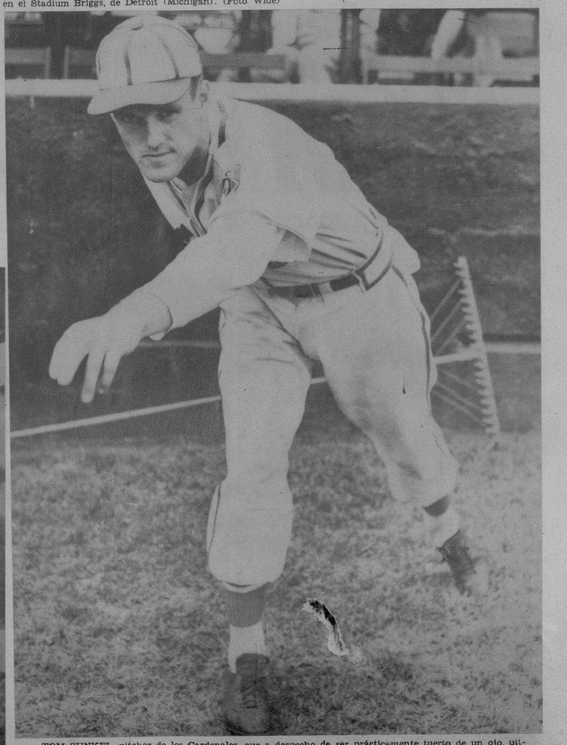

TOM SUNKEL, pitcher de los Cardenales, que a despecho de ser prácticamente tuerto de un ojo, pitcheó dos hits en un juego celebrado en San Louis, logrando el record de tres victorias por una derrota, en este año. Esta foto fué lograda después de su triunfo en los dos hits. (Foto Wide)

M.E.C.D. 2016

"Uso MUM y me quito muchas preocupaciones"

En dias calurosos, cansada, nerviosa ... nunca me preocupa el olor del sudor. Simplemente uso Mum todas las mañanas y me olvido de este desagradable asunto durante todo el dia. ¡Mum dá una tranquilidad enorme!

Mum puede usarse en cualquier momento —antes o después de vestirse,—así como inmediatamente de afeitarse bajo los brazos. Es sumamente fácil de aplicar. Mum suaviza la piel y no daña la ropa. Mum no corta la transpiracion normal.

7M—12S

QUITA EL OLOR DEL SUDOR

LANZAMIENTO de un torpedo, procedente del acorazado británico «Susex», que participó en las maniobras inglesas celebradas en aguas del Mediterráneo. (Foto Wide)

BALANDRO del señor Brooks, que fué muy celebrado en el desfile del Carnaval Acuático de Santiago de Cuba. (Foto D. M.)

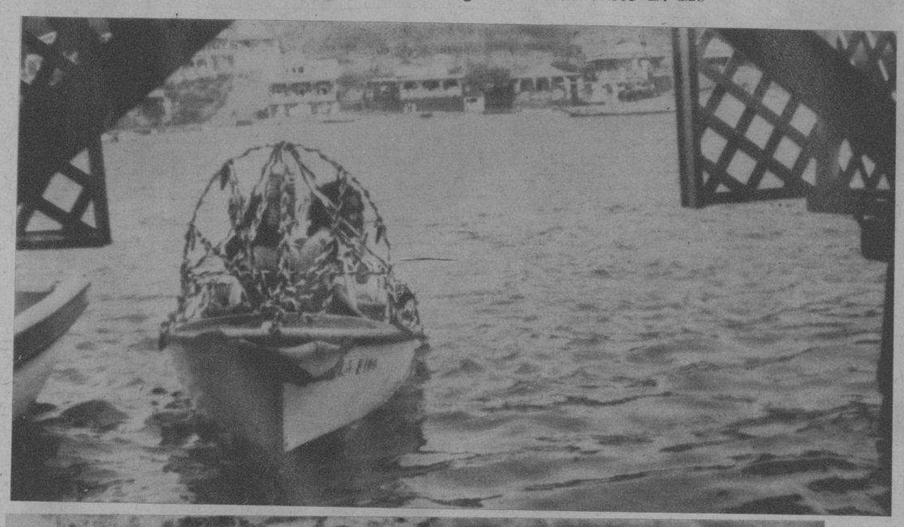

«HAWAIIANAS», comparsa dirigida por la señorita Consuelito Bernardo que concurrió al Carnaval Acuático de Santiago de Cuba. (Foto D. M.)

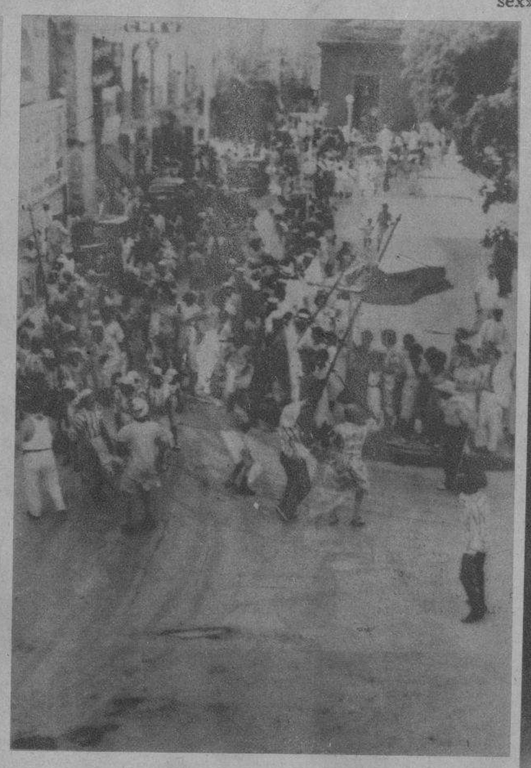

CARNAVAL en Santiago de Cuba. — He aquí el paso de una conga por el Parque de Santiago. (Foto D. M.)

CARNAVAL ACUATICO de Santiago de Cuba.—La simpática fiesta fué interrumpida por varios aguaceros que hicieron a los concurrentes buscar refugio en el puerto. (Foto D. M.)

EL PASADO jueves por la noche tuvo lugar en el Anfiteatro Nacional de la Avenida del Puerto—por iniciativa del Alcalde, doctor Beruff Mendieta—un recital de bailes, organizado por el Departamento Municipal de Cultura. Ana María, la eminente artista española de la danza, desarrolló la parte fundamental del selecto programa combinado, en el que figuraron obras de los primeros compositores del género, tales como Falla, Azagra, Bizet, Albéniz y Bretón. Acompañó a la notable artista—en la fotografía—la Orquesta Sinfónica. (Foto D. M.)

LUPE VELEZ, al parecer, gusta de las grandes tallas.—Después de su matrimonio con el Tarzan Weissmuller, ahora Lupe parece que está en el período romántico con Jack Carlton. Su rostro expresivo, nos dice de su satisfacción. Están bailando en el Club nocturno de Hollywood La Concha. (Foto Wide)

LA UNION de Comerciantes de la calle de Infanta, presidida por el señor Recaredo Répide, vicepresidente de «Lámparas Quesada, S. A.», con la asistencia del secretario doctor Nicolás de la Cova y los vocales señores Lino Rodriguez, José Abelenda, Ventura Penedo, Severiano Camacho, Andrés García, Felipe Rionda, Rafael Rodriguez y N. Fernández, retratados en el patio del Ayuntamiento de la Habana, cuando fueron a hacer laudables gestiones ante el señor Alcalde, doctor Beruff Mendieta, para el mejor abastecimiento de agua de la calle de Infanta. (Foto D. M.)

MARY MORANDEYRA, la laureada escritora y poetisa, ofreció en la Residencia de Verano de Columbia University, un recital de sus poesías, en el cual alcanzó un exito franco. En estas dos fotografías se destaca un aspecto de la concurrencia, y un retrato de la autora de «Plenilunios». (Foto D. M.)

Los Niños Bien Nutridos Están Llenos de Vida

La leche DRYCO hace qué su hijo crezca sano, con buenos dientes y huesos derechos y fuertes.

DRYCO es el mejor substituto de la leche materna.

Con DRYCO, el niño duerme bien, está libre de fiebres y vómitos y su peso aumenta.

DRYCO

LA LECHE IDEAL PARA NIÑOS