1 A SECCION 1

SERVICIO DE ASSOCIATED PRESS. Ésta queda autorizada para usar nuestro servicio y noticias de información.

Servicio exclusivo de la agencia «Havas» y del «Herald Tribune», de New York.

DIARIO DE LA MARINA

El DIARIO DE LA MARINA es el periódico más antiguo de Cuba. Fué fundado en el año mil ochocientos treinta y dos.

Servicios especiales de España. Hilo directo con New York y recepción directa por radio de otros servicios.

1 A SECCION 1

AÑO CVII.—NUMERO 178 ACOGIDO A LA FRANQUICIA POSTAL LA HABANA, JUEVES, 27 DE JULIO DE 1939.—SANTOS PANTALEON Y CONSTANTINO TIEMPO PARA HOY: VARIABLE PRECIO: 5 CENTAVOS

Mentís rotundo a la serie de falsos rumores circulados sobre la situación de España

(COLUMNA UNO)

Acceden Francia e Inglaterra a enviar misiones militares a Rusia como ésta exigió

La Embajada española en París, acusa

«De cuanto se ha escrito en estos días nada responde a las realidades del momento»

QUEIPO DE LLANO DICE QUE ES LEAL A FRANCO

PARIS, julio 26. (Havas).—La embajada de España en París dió hoy el siguiente comunicado oficial:

"Esta embajada deplora la publicación de noticias e informes desprovistos de todo fundamento, sobre la situación existente en España. La difusión de tales falsedades, llega a veces a confusiones materiales, como la de suponer que el palacio del duque de Alba, en Madrid, esté ocupado actualmente por elementos políticos, cuando la realidad es que el palacio de Liria fué destruído por un incendio hace tres años por los rojos. Felizmente, cuanto se ha publicado es completamente falso, pues ni las disidencias políticas, ni las rivalidades, ni las supuestas influencias extranjeras actuando en España, tienen el menor fundamento. De cuanto se ha escrito en estos días, no hay un solo nombre en su lugar, ni una interpretación que responda a las realidades de la vida española.

"Los que especulan sobre imaginarias disensiones en España, en lo que respecta a su política interior y, sobre todo, en lo que concierne a la extranjera, se equivocan completamente, como se equivocaron al vaticinar tantas veces el resultado que habría de tener la guerra civil. La nación española está hoy unida en torno al jefe del Estado, generalísimo Franco, como pocas veces antes se estuvo en su larga historia. El Ejército, Falange Española Tradicionalista y de las JONS, producto de la fusión total de los partidos que contribuyeron a conseguir la victoria, el país entero, comulgan en un nuevo sentido social y político, para conseguir la marcha común hacia la reconstrucción de España".

La posición de Queipo de Llano

PARIS, julio 26. (Havas).—El periódico «París Soir», publica una información en que dice que el General Gonzalo Queipo de Llano, ex Jefe del Ejército nacionalista del Sur de España, que se encuentra en Burgos declaró a los representantes de la prensa, después de la entrevista que sostuvo ayer con el Ministro de Estado General Gómez Jordana, lo siguiente:

«Gómez Jordana y yo hemos tratado acerca del nuevo puesto que voy a desempeñar en el extranjero. Será una de las interesantes posiciones de mi carrera, porque tiene por misión el de entablar más íntimas relaciones entre España y ciertas potencias.

«Finalmente deseo que el mundo sepa que la cooperación entre el Generalísimo Franco y yo es muy íntima».

Se negó a contestar si había aceptado el cargo de Embajador en Buenos Aires.

Los habituales «se dice» de Hendaya

HENDAYA, Frontera franco-española, julio 26. (AP).—Se anuncia que el generalísimo Franco no designará por ahora a su cuñado Ramón Serrano Suñer, para la jefatura del gobierno.

El general Moscardó, defensor del Alcázar y el general Antonio Aranda, héroe del sitio de Oviedo, se han unido a la oposición según las informaciones que llegan a Francia.

Algunos centros españoles creen que el grupo contrario a Serrano Suñer, el cual propone relaciones más amistosas con Francia y la Gran Bretaña, se ve alentado por el fallo del Tribunal del Senado que ordenó hoy la entrega de 1,500 millones de francos oro depositados en el Banco de Francia al Banco de España.

Niegan que el Generalísimo Franco haya confiado misión alguna al Duque de Maura

LISBOA, julio 26. (Havas).—Según círculos españoles de esta capital, el viaje a Suiza de don Gabriel Maura y Gamazo, duque de Maura, es estrictamente particular, teniendo por objetivo visitar a varios familiares que residen en la República Helvética. Se insiste la posibilidad de que el duque vea al ex rey Alfonso (también en Suiza ahora), con el que se ha entrevistado varias veces desde 1936, pero en ese caso la visita será también particular, dadas las antiguas relaciones del ex monarca con la familia Maura.

De esta manera se desvirtúa la suposición de que Maura lleve a Suiza una misión especial del generalísimo Franco, cerca del ex rey Alfonso. El duque estuvo recientemente en España, para asistir al matrimonio de su hija, y entonces preparó su nuevo viaje. Los observadores políticos españoles residentes en Lisboa, reconocen siempre la adhesión completa de Maura a la causa nacionalista y al Caudillo, entienden que en el caso de que éste iniciara conversaciones conocidas sobre el principio de la restauración monárquica y la designación de candidato al trono, nunca encarraría al duque de Maura de esa misión, por razones diversas, y a pesar de la destacada personalidad y la influencia que tiene aquél.

Argentina dió el agrement a Queipo de Llano, como Embajador de España

BUENOS AIRES, julio 26. (Havas). El gobierno argentino dió hoy el «agrement» al nombramiento del general Gonzalo Queipo de Llano, como embajador de España en Buenos Aires.

SE ORDENA EL PAGO A LOS TEMPOREROS DE LA CARTERA DACTILAR

(COLUMNA DOS)

El Planeta Marte pasará esta noche por el punto más próximo a la tierra

Dos Secretarios estudiarán las medidas precisas para abastecer de agua la cárcel de Guanabacoa

Disgustado el Gobierno con el tribunal de justicia que dejó en libertad bajo fianza a los acusados de haber defraudado una Zona Fiscal. Se abrirá una investigación

PROYECTO DE DECRETO SOBRE EL ARTICULO 52 DEL CODIGO ELECTORAL. OTROS ACUERDOS DEL CONSEJO

Desde las once de la mañana hasta la una y media de la tarde, ayer, estuvo reunido el Consejo de Secretarios para considerar y resolver importantes cuestiones económicas y administrativas.

Según habíamos anunciado se acordó, a propuesta del Presidente de la República, situar la cantidad de veintiún mil pesos para satisfacer los haberes de los meses de junio y julio del corriente año al personal de la Dirección de la Cartera Dactilar del Chofer.

Entre otras medidas de carácter económico el Consejo resolvió comisionar a los Secretarios del Comercio, Agricultura y Hacienda para que estudien las medidas que deben aplicarse para evitar el «dumping» que puedan realizar en el mercado nacional algunos industriales extranjeros.

El Secretario de Comercio propuso y se acordó repartir copias del poyecto, dictar un decreto prohibiendo la importación de artículos farmacéuticos a un precio superior al fijado en su mercado de origen.

Se aprobó un proyecto de decreto aplazando el cumplimiento del artículo 52 del Código Electoral sobre diferencias de sueldos del personal de las Juntas Electorales permanentes entre lo que aparece en presupuesto y lo que señala el citado artículo, disponiéndose que la diferencia dejada de percibir sea abonada tan pronto lo permitan las condiciones del Tesoro.

Se adoptaron también los siguientes acuerdos:

—Que se proceda inmediatamente a pagar los seis mil pesos a que asciende la cuota de Cuba a la Liga de las Naciones.

—Que por los Secretarios de Obras Públicas y Gobernación se estudien y propongan las medidas que sean necesarias para el abastecimiento de agua a la cárcel de Guanabacoa.

—Que se permitan las transmisiones orales por Radio en cualquier idioma, siempre que se use un lenguaje correcto.

—Que los Secretarios de Hacienda y Obras Públicas estudien conjuntamente las necesidades de la planta de bombas del Alcantarillado de Casa Blanca y propongan la resolución que proceda.

—Conoció el Consejo de diversas protestas dirigidas al Gobierno respecto al Decreto reglamentando la expedición de licencias comerciales para el establecimiento de nuevas farmacias y se acordo desestimarlas dada la naturaleza puramente normativa de esas disposiciones que han sido inspiradas en el principio de que sólo una clientela residencial es capaz de garantizar una competencia adecuada y honesta que haga posible que esos comercios llenen satisfactoriamente su función en relación a la salud pública, al fisco y a sus propios intereses de bienestar económico, que son los del Estado. Ello no obtante, el Consejo, considerando atendibles las sugestiones respecto a la distancia que debe existir entre las farmacias ya establecidas y entre las que se establezcan, acordó fijarla en 400 metros en vez de 600.

—Autorizar al Secretario de Estado para que estudie y resuelva las sugestiones dirigidas al Gobierno por la Comisión de la Asociación de Auxilio al Pueblo Español, en relación con un plan para trasladar a Cuba a niños españoles víctimas de la guerra.

—Comisionar al Secretario de Hacienda para que redacte y proponga un decreto contentivo de medidas y reglas de carácter general a seguir por todas las Secretarías del Despacho, a fin de adaptar la tramitación de las subastas y suministros así como las fechas de las mismas, a las nuevas normas establecidas por la coincidencia del año fiscal natural.

El Señor Secretario de Educación dió cuenta con el estudio comparativo del actual plan de Segunda Enseñanza (plan Varona), con el nuevo plan acordado por la Junta de Directores de Institutos y los proyectos de las anteriores comisiones reorganizadoras. Se acordó distribuir copias de ese estudio entre todos los Secretarios.

El Presidente de la República y el Consejo inconformes con una Resolución de la Audiencia de La Habana

Al abrirse la sesión hubo un amplio cambio de impresiones, durante el cual el señor Presidente de la República, expuso que por la Prensa se había enterado de la resolución dictada por la Sección Tercera de la Sala de Vacaciones de la Audiencia de La Habana por la cual se dispone la libertad provisional de los encausados por el desfalco de la Zona Fiscal de Occidente de La Habana, fijándoseles solamente la pequeña fianza de mil pesos bajo el supuesto de que no existen indicios de criminalidad, cuya apreciación le ha producido la natural sorpresa por la poca colaboración que implica en la labor depuradora de las oficinas recaudadoras del Estado que viene realizando, con general beneplácito, el señor Secretario de Hacienda; y el Consejo, de acuerdo con el Jefe del Estado, estimó que, aceptado como ha sido dentro de este proceso por los mismos procesados, que la Caja en que estaban los dineros sustraídos no podía ser abierta sin la concurrencia de ellos mismos; y, no apareciendo, por consiguiente, la intervención de ningún extraño resulta evidente el elemento acusatorio suficiente para mantener el procesamiento y la prisión sin que sea de aceptarse la orden de libertad acordada, por lo cual el Secretario de Justicia debe proceder inmediatamente a iniciar cuantas gestiones sean procedentes para la restauración de la normalidad jurídica perturbada por la medida ilegal de que se trata.

UNA BAILARINA AMERICANA HA PEDIDO PERMISO PARA LIDIAR TOROS EN MEXICO

EL PASO, Texas, julio 26. (AP).—Cris Rees, bailarina americana, ha solicitado permiso de las autoridades de México para torear.

«Quiero ver lo que puedo hacer en una plaza por donde han desfilado los mejores toreros —declaró—. No tengo miedo a nada en el mundo y es mi sangre polaca la que me da valor.»

Unida a la huelga toda la marinería del mercante 'Cuba'

TAMPA, Julio 26 (AP.)— La tripulación del vapor «Cuba» de la Peninsular and Occidental Line se declaró en huelga a la llegada del barco, procedente de la Habana, en simpatía con la huelga del vapor «Florida» en Miami, obligando a cancelar la salida del buque.

Excepto los oficiales, que pertenecen a otra Unión, los tripulantes del barco, en número de setenta, votaron a favor del paro. Pertenecen a la Unión Internacional de Marineros.

Desde hace algún tiempo se están sosteniendo negociaciones entre la compañía y los tripulantes del «Florida» en Miami, sin que llegaran hoy a un acuerdo.

Mientras tanto, en Fort Lauderdale, treinta y un tripulantes del Ferry se unieron a la huelga.

Las clases trabajadoras apoyan la implantación del seguro social obligatorio contra la Tuberculosis

Representativos de todas las clases obreras se reúnen y tratan sobre este problema. En breve se convocará un Congreso en que se estudiará una legislación adecuada

EL ACTO DE AYER FUE PRESIDIDO POR DESPAIGNE, QUIEN EXPUSO LOS PUNTOS DE VISTA DE BATISTA

En el edificio del Consejo Corporativo de Educación, Sanidad y Beneficencia y previa citación del Consejo Nacional de Tuberculosis que preside el Teniente Coronel doctor Ernesto D. Despaigne, es reunieron en la mañana de ayer los miembros de dicho Consejo y representativos de entidades obreras para tener un cambio de impresiones sobre el problema del seguro social obligatorio contra la tuberculosis.

Asistieron por el Consejo Nacional de Tuberculosis, su Presidente el Teniente Coronel doctor E. D. Despaigne, el Jefe de Despacho señor Guillermo de Mena, doctor Juan J. Castillo, doctor Oscar Jaime, Ing. Raúl Hermida, Capitán doctor J. R. Mencía, doctor C. Taboada, doctor Gonzalo Andux, Secretario del Consejo, doctor S. de Fuentes, doctor Ferrer y doctor Prats.

Por las entidades obreras: el señor José M. Pérez, miembro de la Confederación Obrera de Cuba y del Sindicato de Omnibus Aliados; Guillermo Herrera, del Sindicato de Obreros de Fideos; Alfredo Padron Batista, de la Federación Obrera Marítima Nacional; Juan Antonio Guerrero del Sindicato de Transporte de Mercancías por Expresos y Federación Nacional Obrera del Transporte; Ricardo Aybar de la Unión de Chauffeurs de Alquileres de Plaza; doctor Juan Abreu Pérez y Francisco García, de la Hermandad Ferroviaria; Antonio Dominguez Almeida, Secretario General del Sindicato de Inspectores y Despedidores de Omnibus Aliados; Isidro Figuerca y Alejandro Martínez de la Unión Sindical Gastronómica y sus conexos; señor Juan Jarro, Presidente de la Sociedad de Conductores de carros y camiones y el secretario señor Manuel Sánchez.

El Tte. Coronel Despaigne abrió la sesión dando las gracias por la asistencia a dicho acto y concedió la palabra al doctor Juan J. Castillo quien explicó el motivo de la reunión. El doctor Castillo habló extensamente sobre el problema del seguro social obligatorio, sobre la labor desarrollada por el Consejo Nacional de Tuberculosis y por las ansias del Coronel Batista de llevar adelante el programa trazado por dicho Consejo del cual ha sido fundador.

El doctor Castillo se extendió en consideraciones sobre dicho asunto explicando la grandiosa labor que en tan poco tiempo se ha llevado a cabo en toda la República, creando Dispensarios, reparando los actuales y construyendo Sanatorios para la lucha contra la tuberculosis, así como haciendo hincapié sobre legislar sobre el seguro social obligatorio, que traería como consecuencia que la tuberculosis fuera desapareciendo de nuestro pueblo y que en los actuales momentos es una verdadera plaga. Los representantes de las entidades obreras consumieron su turno en el orden siguiente: el señor Padrón, de la Federación Obrera Marítima Nacional; el señor Prat, de la Comisión Nacional de Transporte el señor Francisco García de la Hermandad Ferroviaria y el señor José M. Pérez, de la Federación de los Trabajadores de la Provincia de la Habana y Sindicato de Omnibus Aliados.

Todos expusieron sus puntos de vista sobre el problema del seguro social obligatorio dando las gracias al Consejo Nacional de Tuberculosis por la citación hecha para tratar de un asunto de tan gran trascendencia nacional. Ellos harán llegar al proletariado todos los acuerdos que se lleven a efecto, para dar cima a obra tan filantrópica.

Finalmente el doctor Teniente Coronel Despaigne expuso los deseos del Coronel Batista fundador de esta Institución de que se desarrolle una labor paulatina, estudiando bien la legislación que se presente sobre el seguro social obligatorio contra la tuberculosis para que sea una realidad y no un fracaso.

Agregó el Teniente Coronel Despaigne que en un futuro próximo debe de convocarse para un Congreso de Legislación Pro Seguro Obrero de Tuberculosis, donde se expongan para ser discutidos todos los temas sobre este asunto y en donde estén representados todos los sectores obreros de Cuba. Terminada la sesión los representativos de las diversas entidades obreras salieron altamente complacidos al ver que se dan pasos firmes para resolver un problema tan humano, como es el de la creación del seguro social obligatorio contra la tuberculosis.

Serán discutidos en la Habana los derechos de autor

Para ello se reunirá aquí la Comisión de Cooperación Intelectual dentro de poco

La comisión de Cooperación Intelectual se reunirá próximamente en la Habana.

Recientemente celebró distintas reuniones en Ginebra, donde estuvo discutiendo el estatuto universal de los derechos de autor.

El tema resulta para nuestro ambiente de un extraordinario interés, ya que los autores cubanos han venido recabando de las autoridades una protección eficaz para la propiedad intelectual.

La comisión de Cooperación Intelectual discutió la cuestión con vista de los trabajos que fueron sometidos a la consideración de las conferencias de Lima y de Santiago de Chile.

El secretario del Instituto de Cooperación Intelectual rindió un amplísimo informe.

En las reuniones de Ginebra se llegó a decir que el status actual justificaba plenamente la reunión en la Habana de la comisión de Cooperación Intelectual.

Se ha acordado invitar al director del Instituto de Cooperación Intelectual, señor Henri Bonnet, que es al mismo tiempo director de la sección de Asuntos Intelectuales de la Liga de las Naciones, para qeu asista a las reuniones que tendrán por sede nuestra urbe capitalina.

El secretario de Educación Pública, según se nos informó ayer, desconoce aún todo lo relacionado con este asunto.

EXIJA el Suplemento en ROTOGRABADO con esta EDICION

Citada la Cámara hoy para tratar de los impuestos

Y también la modificación del retiro en el Ejército y la ley limitando la cosecha de tabaco

La Cámara de Representantes ha sido convocada para las diez de la mañana de hoy con objeto de discutir la siguiente orden del día:

(1) Continuación del debate sobre la proposición de ley de los señores López Blanco y otros, modificando el procedimiento contencioso-administrativo, y creando nuevos impuestos.

(2) Proposición de ley de los señores Gutiérrez Sánchez y otros, modificando el artículo IV, capítulo II de la ley orgánica del retiro de los miembros de las Fuerzas Armadas de Mar y Tierra de la República.

(3) Proposición de ley de los señores Garriga y otros, disponiendo que la cosecha de tabaco, en la próxima zafra de esa industria, comprendida entre los meses de octubre de 1939 y abril de 1940, no podrá exceder en todo el territorio nacional del cincuenta por ciento de su producción total en la cosecha de 1938 a 1939.

Urgente la aprobación de la ley de impuestos

Algunos congresistas de la mayoría, comentando el proyecto de ley de impuestos que se encuentra sobre la mesa de la Cámara, declararon que la aprobación inmediata del mismo es imperativa, e inaplazable la fecha fijada para ello.

«La nueva legislación fiscal—dijeron—debe ser verificada por el Congreso antes de agosto. Así lo exige la economía administrativa. La vigencia de los tributos que se proyectan es indispensable a la nivelación de los presupuestos actuales, cuyo cálculo de ingreso no es todo lo satisfactorio que se esperaba. La realidad es que hay que llegar de todas maneras al equilibrio entre las recaudaciones y los gastos. Ciertamente las gestiones encaminadas a aumentar las entradas están dando buenos frutos, pero es indispensable y urgente una fuerte inyección que sólo podrá proporcionarla la creación de una nueva fuente de ingresos.

«Precisan a la Administración—añadieron los comentaristas—los tributos que se proyectan. El plazo para el que deben surtir sus efectos es perentorio. Hay que evitar que el Gobierno, carente de medios para nivelar los presupuestos, se vea impelido a producir economías en sus gastos».

RESTABLECIDO EL SERVICIO DIRECTO DE BARCOS ENTRE ESTADOS UNIDOS Y ESPAÑA

El señor Sacramento Marina, gerente y representante en la Habana de la firma naviera García y Díaz, ha recibido noticias de que el vapor español «Avemar», perteneciente a la mencionada empresa naviera española, salió ayer de New York, en viaje directo a Lisboa, Vigo, Gijón, Santander, Bilbao y Sevilla, con carga general y pasajeros.

El día 11 de agosto saldrá del mencionado puerto americano para Lisboa, Barcelona y Valencia, el vapor «Nordkap», con lo cual queda totalmente restablecido el servicio que de antiguo mantenía la empresa García y Díaz entre New York y puertos de España.

Al quedar restablecido dicho servicio, los referidos vapores recibirán también carga en España con destino a Cuba, con trasbordo en New York.

Será destinado un impuesto a la Caja del Retiro Escolar

Son designadas las Comisiones que organizarán los actos para el Centenario de Calixto García

Se destinará uno de los impuestos que se tratan de establecer, por medio de la legislación correspondiente, a resolver la difícil situación que atraviesa la Caja del Retiro Escolar

El representante a la Cámara, doctor Ricardo Escasena, visitó ayer la Secretaría de Educación para informarlo así a las altas autoridades educacionales.

Se trata de la legislación impositiva en proyecto, de la que se viene hablando desde hace varios días.

La noticia ha sido muy bien acogida por los principales funcionarios de la Secretaría de Educación y por los retirados escolares.

Designadas las comisiones organizadoras

Fueron designadas ayer las distintas comisiones que habrán de organizar los actos conmemorativos del centenario del natalicio del General Calixto García, el glorioso caudillo cubano.

La comisión de invitaciones, que presidirá el comandante Luis Rodolfo Miranda, Subsecretario de Estado; la comisión de distribución de localidades, que presidirá la doctora Juana María Catá, Subsecretaria de Educación; la comisión de adorno, que presidirá la señorita Nena Benítez, jefa de la Sección de Bellas Artes; la comisión de programa, que presidirá el doctor José María Chacón y Calvo, Director de la Cultura; y la comisión de recibo, que presidirá el doctor Manuel García Falcón.

Las comisiones comenzarán a actuar con toda rapidez.

El Congreso Mundial de Mujeres y la doctora Catá

La doctora Juana María Catá, Subsecretaria de Educación Pública y una de las personalidades femeninas de más positivo valor en nuestros círculos literarios y educacionales, presentará una ponencia sobre el rol de la mujer funcionaria del Estado al Congreso Mundial de Mujeres, próximo.

SU COLORACION CONSTITUYE UN GRAN MISTERIO

Los telescopios de mayor alcance de la tierra están fijos en el planeta vecino

NEW YORK, julio 26. (AP).—El planeta Marte, a simple vista, tendrá mañana por la noche un diámetro aparente de una septuagésima quinta parte del diámetro aparente de la Luna, y más de una docena de los mejores telescopios del mundo estarán buscando una explicación del color verde que actualmente se extiende sobre el panorama marciano.

El tamaño inusitado de Marte se debe al hecho de que se encuentra en el punto más próximo a la Tierra en quince años. Aunque el momento de su mayor proximidad ocurrirá mañana por la noche, los telescopios, que desde hace más de una semana dan muestras de actividad inusitada, seguirán funcionando hasta el mes de agosto.

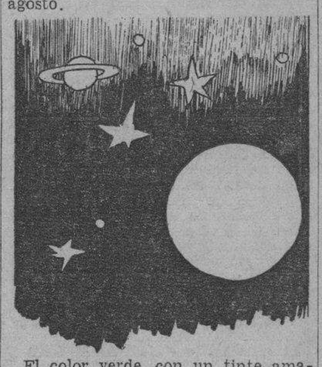

El color verde, con un tinte amarillento, ofrece un motivo de interés, pues hay quienes lo interpretan como señal de que existen plantas verdes y árboles. Este color aparece en la parte sur del hemisferio de Marte, donde es verano actualmente. El verano en Marte ocurre como en la Tierra, por la razón de que el eje del planeta tiene casi la misma inclinación que el eje terráqueo.

Si Marte tiene vegetación, el verde tendría que propagarse, como en la Tierra, desde el ecuador a los polos; pero el verde marciano ofrece la particularidad de que se propaga de manera contraria, es decir de los polos al ecuador.

Se cree posible que si los casquetes polares blancos de Marte son realmente nieve y hielo y toda el agua del planeta procede de la fusión de esa nieve, la vegetación aparezca primeramente en un polo.

Se espera que este mes, debido a que se poseen tubos foto-eléctricos y aparatos espectroscópicos muy sensibles, se podrá obtener nueva información acerca de los «campos» verde-amarillentos de Marte.

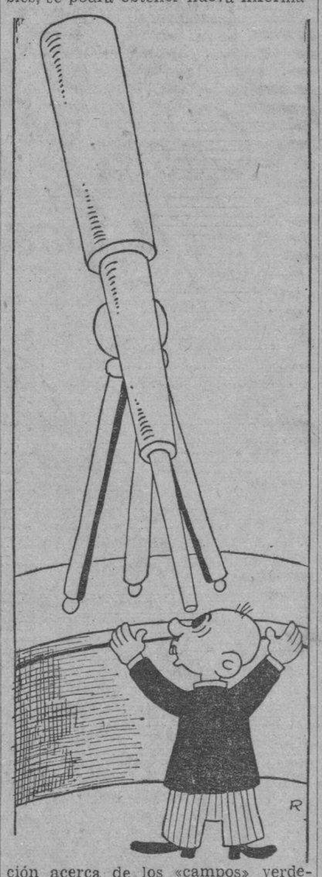

Los canales de Marte también están ligados al estudio de la vegetación y se trata de saber qué cosa son.

Otro gran problema que ocupa la atención de los astrónomos estas noches, es conocer la temperatura de la superficie de Marte y la densidad del aire. Estudios anteriores han asignado a Marte, en los trópicos, una temperatura de 80 grados Farenheit, durante el día, y después del oscurecer, una temperatura por debajo de 32 grados.

Existe desacuerdo entre los astrónomos con referencia a la densidad atmosférica. En el Observatorio Lowell, donde Marte ha sido estudiado más que en ninguna otra parte del mundo, se han visto nubes a 16 millas de altura.

Chamberlain estima que con ésta medida se llegará a la realización del triple pacto

Los chinos continúan hostiles: en Shanghai se niegan las autoridades a recoger las basuras y hay peligro de una grave epidemia. El Japón no atiende las quejas

CONMINAN A ELEMENTOS INGLESES A ABANDONAR TANGKU, FIJANDOLES PARA ELLO BREVE PLAZO

LONDRES, julio 26. (AP).—La Gran Bretaña y Francia, dispuestas al parecer a compartir sus secretos militares con la Rusia soviética por primera vez, abrigaban esta noche grandes esperanzas en una pronta conclusión del pacto de mutua ayuda.

El primer ministro Chamberlain dijo en la Cámara de los Comunes que espera hacer una declaración en los primeros días de la semana próxima, sobre las negociaciones.

Aunque Chamberlain evitó el tratar de esa cuestión, en los centros informados se dice que las nuevas instrucciones satisfacen las insistentes demandas de Rusia de que, como prueba de la buena fe de las potencias occidentales, se inicien pronto conversaciones militares anglo-franco rusas.

Los diplomáticos informados dicen que Rusia aceptará las conversaciones militares con Inglaterra y Francia y en esta segura aceptación se basan las esperanzas de ingleses y franceses en la pronta terminación del pacto.

En Berlín, el periódico «Der Angriff», de Goebbels, dice que la Gran Bretaña «está accediendo a cuanto pide Rusia» y, comentando el envío de misiones militares a Moscú, «Der Angriff» dice: «Ya no queda mucho de la muy cacareada altivez inglesa y de la superioridad francesa».

Las negociaciones de Moscú han sufrido reveses en distintas ocasiones, aparentemente debido a tecnicismos, pero los observadores diplomáticos creen que el principal obstáculo ha consistido en el asunto de las conversaciones militares.

Indícase que aunque Francia y Rusia tienen un pacto de mutua ayuda desde hace varios años, se han cambiado pocos informes militares. Dicen algunos diplomáticos que Rusia estaba molesta a causa de que a los visitantes militares alemanes a la Gran Bretaña se les habían dado a conocer más secretos miliatres que al agregado militar ruso hasta en los momentos en que han sido más tirantes las relaciones entre Inglaterra y Alemania.

Otra cuestión que tiene que arreglarse en las negociaciones de Moscú es la definición del término «agresión indirecta» aplicado a los vecinos de Rusia en el Báltico, cuya independencia trata Rusia de que sea garantizada en el pacto proyectado.

Hoy habrá otra entrevista anglo-franco-rusa en el Kremlin de Moscú

LONDRES, julio 26. (Havas).—En Londres se informó esta noche que la próxima entrevista entre el comisario de Estado soviético, Molotoff, y los embajadores de Inglaterra y de Francia, se celebrará mañana, jueves, en el Krmlin.

Se espera que de un momento a otro, posiblemente también mañana, el primer ministro Chamberlain anuncie ante la Cámara de los Comunes la apertura de las conversaciones entre los estados mayores de Inglaterra, Francia y Rusia. Créese que el representante británico en ellas, será el general Ironside, quien recientemente hizo una visita oficial a Varsovia.

SHANGHAI, julio 26. (AP).—Cien chinos empleados y el jefe del departamento de Salubridad del establecimiento internacional, H. Rose, han sido puestos en libertad hoy por la municipalidad de Shanghai, después que fueron detenidos en una disputa sobre el privilegio por depositar las basuras.

Las autoridades municipales se niegan a facilitar los veinticinco camiones para la recogida de basuras, lo que hace temer una epidemia.

En las últimos tres días no se han recogido las basuras en el establecimiento internacional de Shanghai y la situación se considera peligrosa, particularmente para los dos millones de refugiados de la guerra que viven hacinados en las casas del área china. El régimen chino amenaza con no dar facilidades para la recogida de las basuras hasta tanto no reciba los pagos mensuales por el privilegio de depositarlas.

Los despachos oficiales ingleses dan cuenta, por otra parte, de un nuevo esfuerzo por parte de los manifestantes antibritánicos en Tangku para arrojar a los ingleses de ese puerto.

Agregan que el personal de tres firmas ingleses ha recibido cartas en las cuales se le aconseja que abandonen a Tangku en el plazo de cuatro semanas, si quieren conservar la vida.

Una protesta británica contra un ataque realizado el domingo contra las oficinas de Jardine, Matheson fué rechazada por el cónsul japonés en Tangku, basándose en que «los chinos tienen la misión de mantener la paz y el orden en Tangku».

Creen que se firmará hoy el pacto de triple alianza

NEW YORK, julio 26. (Exclusivo). El «Journal» publica esta noche un boletín de Londres alegando que el pacto tripartita fué firmado en Moscú hoy por los plenipotenciarios de Inglaterra, Francia y Rusia.

Ese despacho, sin embargo, se cree aquí prematuro. Otros despachos directos de las tres capitales indican que el acuerdo no estará listo para firmarse sino hasta el viernes.

Un parte de París dice que el Gobierno francés había declarado que siete de las ocho cláusulas principales de la gran alianza estaban ya redactadas y que la que faltaba no tenía interés primordial.

El punto de discordia en las negociaciones que duraron quince semanas, parecía ser el del intercambio de misiones militares, y ayer Londres cedió, anunciando que enviará al general Sir Edmund Ironside y una misión de oficiales del Ejército y la Escuadra, junto con otra misición militar y naval francesa, a Moscú, para coordinar las fuerzas de defensa de las tres potencias.

La base defensiva del pacto

De llevarse a cabo el pacto, el frente anglo-francés mantendrá una barrera, en caso de guerra, que se extiende desde el Báltico hasta el Canal de Suez. En pacto reciente, Turquía se comprometió a cerrar el paso a barcos de países enemigos de la alianza.

De los partes se desprende que Rusia cedió en lo que se refería a la interpretación de agresión indirecta en los países del Báltico.

La situación en el Oriente parece haber influído en el ánimo de los estadistas anglo-rusos, quienes habían estado haciendo demandas y contrademandas que hicieron prever a muchos observadores que las negociaciones terminarían en un fracaso.

La capitulación inglesa en Tokío, que ha caído en Washington con un vaso de agua helada en la espalda, precipitó los acontecimientos en Londres. La firmeza con que el Japón ha continuado sus ataques en la frontera Manchukuo-Mongolia, parece hacer obligado a Rusia a bajar de su pedestal de intransigencia. Esta es la opinión de los comentadores de radio esta noche, particularmente de Edwin C. Hill, de la N.B.C.

TRAJO EL GUARDA-COSTAS AMERICANO «MOJAVE» 250 SACAS DE CARTAS DE E. U.

Con motivo de haber quedado paralizado el servicio de vapores de la Peninsular y Occidental S. S. Company, cuyos tripulantes se han declarado en huelga, ayer tarde, después de las cuatro, arribó a nuestro puerto, procedente de Miami, el guardacosta de la Marina de Guerra de los Estados Unidos de América, «Mojave», que trajo 250 sacos de correspondencia, de ellos 103 en tránsito para la Zona del Canal, los cuales fueron trasbordados ayer mismo por la tarde al vapor americano «Veragua», de la Flota Blanca. Los restantes son para la Habana. Entre ellos hay diez sacos dirigidos a la Estación Naval de Guantánamo.

En el «Mojave», que viene al mando del capitán teniente comandante R. V. Marron, llegaron el inspector de Correos de los Estados Unidos, mister Shipes y los empleados de ese departamento, señores E. G. Allen y R. L. Valentine, así como cinco sea-scouts, que realizan el viaje de entrenamiento.

Si se prolonga la huelga, el «Mojave» dará dos viajes a la semana, a fin de mantener debidamente atendido el servicio de transporte de correspondencia.

El «Mojave» regresó anoche mismo al puerto de procedencia.

Notas cambiadas sobre el Tratado entre Cuba y E.U.

El Canciller informa sobre ellas. Cuba ha examinado en su nota todos los aspectos

El doctor Miguel Angel Campa, secretario de Estado, recibió en la mañana de ayer, en su despacho de la Cancillería, a los periodistas encargados de la información del sector diplomático.

Los informadores abordaron al doctor Campa sobre el estado de las negociaciones relativas al tratado de reciprocidad comercial que se negocia entre Cuba y los Estados Unidos.

El secretario del Exterior respondió:

«Sin entrar a dar una opinión sobre los puntos de vista de ambos gobiernos en esta materia, comunicación que en este momento el Gobierno cubano no estima oportuna, puedo informarles que desde el día 15 salieron para Washington las contraproposiciones cubanas sobre el tratado comercial adicional, habiendo sido presentadas el día 20 a la Secretaría de Estado por nuestra Embajada.

«El día 21 del corriente mes—agregó el canciller—el embajador de los Estados Unidos presentó una nueva nota al Gobierno de la Habana examinando la totalidad de la situación en sus variados contactos con las conversaciones que se llevan a efecto desde hace meses entre los dos gobiernos con objeto de mejorar las mutuas relaciones.

«El domingo 23, en mi carácter de secretario de Estado, entregué, por orden del Gobierno de la República, una nota-contestación al embajador de los Estados Unidos, en la que se responde cumplidamente a cada uno de los particulares a que se contrae la nota del Gobierno de los Estados Unidos».

Y, dando fin a su declaración, el secretario de Estado agregó:

«El estado actual de las negociaciones no permite, hoy, al departamento de Estado, agregar otras consideraciones a esta declaración».

M.E.C.D. 2016

VARIOS PARTIDOS HAN CONVOCADO LA REUNION DE SUS ASAMBLEAS MUNICIPALES PARA EL DOMINGO 30

LA RECOMENDACION DE BUTTARI SOBRE ACCIDENTES DEL TRABAJO CONTINUA MERECIENDO ELOGIOS

Varias entidades han hecho suyas todas sus sugerencias. Recurso de alzada contra una resolución de la Secretaría de Comercio. Se confecciona un censo de talabartería

El Director General de la Compañía de Seguros, contra Accidentes del Trabajo, «La Alianza S. A.», señor Moisés Almanza, ha dirigido un escrito al Secretario de Comercio, doctor Edgardo Buttari, felicitando a dicho funcionario por la resolución dictada en 18 de Junio último, en la que recomienda al señor Presidente de la República, que con carácter urgente pida al Congreso la aprobación de una Ley restableciendo las garantías a que se refieren los artículos 80 y 81 del vigente Reglamento para la aplicación de la Ley de Accidentes del Trabajo, declarados inconstitucionales por el Tribunal Supremo, así como también la inclusión de una Ley de las reservas reglamentarias que establece el artículo 85 del citado Reglamento.

Recurso de alzada

El Presidente de la entidad «Unión Agrícola Industrial, Compañía de Seguros General S. A.», Sr. Miguel A. Suárez León, que se encuentra en trámite de que le sea devuelto el depósito de 100.000.00, que tiene constituído para operar en el ramo de seguros contra accidentes del trabajo, por haber acordado retirarse de esos negocios, ha establecido recurso de alzada contra resolución de la Secretaría de Comercio de fecha 3 de los corrientes, mediante la que se ordenó a la citada entidad el cumplimiento de determinados requisitos antes de que se pueda ordenar en definitiva la devolución del depósito antes mencionado.

Censo de talabarterías

El Negociado del Censo Comercial de la Secretaría de Comercio, a cargo del señor René Guerra, está confeccionando una relación de las talabarterías que existen en todo el territorio nacional.

En la citada relación se consignará el nombre de los dueños de esos comercios, lugares donde están establecidos, así como cuantos demás antecedentes obren en el Departamento en relación con la actividad de esta clase de negocios.

CONVOCATORIA A ELECCIONES

Como Presidente del Comité Ejecutivo Municipal de la Habana del Partido UNION NACIONALISTA CONVOCO y CITO para las elecciones que se celebrarán en día 6 de Agosto próximo, en el Colegio número UNO del Barrio de SAN LAZARO, las cuales dejaron de efectuarse el día 23 de los corrientes; y la de los Colegios números UNO y TRES del Barrio de CAYO HUESO, que fueron anuladas por la Junta Municipal Electoral del Norte, y cuya fecha fué señalada por la propia Junta en la sesión celebrada el día 26 del actual, lo que pongo en conocimiento de los electores y afiliados de este Partido UNION NACIONALISTA en los referidos Barrios, de acuerdo con lo dispuesto en el art. 304 del vigente Código Electoral.

Antonio Beruff Mendieta,
Presidente del Comité Ejecutivo Municipal.

FECHAS DE REUNIONES DE LAS ASAMBLEAS REPUBLICANAS

El domingo 30 se reúne la asamblea municipal del partido Acción Republicana de la Habana. En igual fecha deben constituirse las de los otros municipios de la República. Así lo ha dispuesto el Comité Ejecutivo Nacional, según prerrogativa que le concede el Código Electoral.

Llega a nosotros copia de la convocatoria suscrita en tal sentido, invitando a los miembros del Municipal para la sesión extraordinaria del día 28, en San Lázaro 324, altos, para designar el local en que, de acuerdo con el artículo 51 de los Estatutos del Partido, deberán reunirse por primera vez el 30 de julio los delegados electos por la asamblea de cada barrio de este municipio, al objeto de constituir la Asamblea del Municipio.

Se ha dispuesto que las asambleas provinciales de A. R. se reúnan el domingo siguiente, o sea el día 6.

Consiguientemente la Asamblea Nacional deberá reunirse el otro domingo inmediato, o sea el día 13 de agosto.

Delegados nacionalistas en Aguada de Pasajeros

Barrio de Aguada: Dr. José R. Osés, Enrique Padrón y José Inés Pereira.

Barrio de Jagüey Chico: Francisco Alomá, Ovidio Iturriaga y Nicolás Gil.

Barrio de R. Campiña: Nélida Alvarez Espinosa, Ignacio Fernández y Fernando Rodríguez.

Barrio de Guayabales: Roque Castillo, Teodoro González y Antonio Sanabria.

Barrio de Yaguaramas: Antonio Martínez, Agustín García y Jesús Thompson.

Barrio de Matún: Ramón Mejas, Ramón Valero y José Martín.

Barrio de Ciénaga: Antonio Morejón, Isidro Alvarez y Juan A. Soto.

Barrio de Venero: José Inés Suárez, Jesús García y Valiente Marichal.

Barrio de Carreño: José Capote, Arturo Capote y Domingo Madruga.

Barrio de Cayamas: Leandro Almeida, Lorenzo Castillo e Inés María Ramos.

Delegados de Guanabacoa

Relación de los Presidentes y Delegados de todos los barrios de Guanabacoa.

San Miguel del Padrón: Presidente, Gabriel Rodríguez Suáre; delegados: Manuel A. Caballero Rodríguez, Santos Reyes Ramos Silva, Juan Sosa González.

Bacuranao: Presidente, Víctor Avila Ponce; delegados: Alberto Presmanes Pérez, Manuel Llanes y Evangelio Rodríguez.

Campo Florido: Presidente, Pedro Moro; delegados: Pedro Moro Hernández, René Martínez y Mario Darder.

Pepe Antonio: Presidente, Luis García Corzo; Delegados: Sindulfo Díaz, Sixto Arcia y Norberto Llerena.

Cojímar: Presidente, Sotero Pérez Curbelo; delegados: Sotero Pérez Curbelo, Severo Cabrera Plasencia y Manuel Pérez Dávila.

Oeste La Asunción: Presidente, Ladislao Granados; delegados: Oscar Valera Bertrán; Horario Huguet Sosa y Aurelio Trueba Bertrán.

Este Corral Falso: Presidente, Salvador Morales Cabrera; delegados: Pablo García, Gerardo Presmanes Pérez y Arístides Báez Costa.

Oeste Corral Falso: Presidente, Andrés Ortega Valdés; delegados: José Aguirre González, Elías Félix Bautista Soria y Andrés Ortega.

Este de San Francisco: Presidente, Ricardo Castillero Juan José; delegados: Angel Bravo, Antolín Cribeiro Fojo, Martín Sánchez Mirabal.

Oeste de San Francisco: Presidente, Nicolás Ruiz; delegados: Eladio Granados Portela, Tranquilino Ocanto, Miguel A. Dulland.

Cruz Verde: Presidente, Amado Espinosa; delegados: Pedro del Valle G Abreu, Roberto Carrera y Manuel Cuevas.

Cifras depuradas de las afiliaciones

PINAR DEL RIO

Nacionalista	42.543
Liberal	42.360
Conjunto	20.015
Demócrata	18.586
Auténticos	9.952
Acción Republicana	7.819
A. B. C.	3.909
Realista	3.828
Unión Revolucionaria	1.149
Comunista	931
Agrario	260
Popular	51
Totales	151.403

SANTA CLARA

Demócrata	71.065
Liberal	70.071
Nacionalista	51.916
Auténtico	41.624
Conjunto	40.705
Realista	9.247
Acción Republicana	[illegible]
A. B. C.	[illegible]
Unión Revolucionaria	9.847
Comunista	8.907
Agrario	2.425
Popular	1.037
Totales	345.351

PARTIDO UNION NACIONALISTA

Comité Ejecutivo de la Asamblea Municipal

HABANA

CONVOCATORIA

De orden del Sr. Presidente de este Comité Ejecutivo de la Asamblea Municipal del Término de la Habana correspondiente al Partido »UNION NACIONALISTA», CITO y CONVOCO a todos los señores que resultaron electos por las Asambleas de Barrios de este Municipio en la presente reorganización, Delegados ante la Asamblea Municipal de este Término, a fin de que a las dos de la tarde del día treinta de los corrientes concurran a los altos de la casa calle Avenida de Simón Bolívar, antes Reina, número 155, antes 57, para conocer y tratar el asunto que se refiere en la siguiente

ORDEN DEL DIA

Constituir, de acuerdo con el artículo 53 de los Estatutos, la Asamblea Municipal de la Habana del Partido «Unión Nacionalista».

La Habana, 26 de julio de 1939.
Vto. Bno.,

Dr. Antonio Beruff Mendieta,
Presidente.
Emilio Vasconcelos,
Secretario de Correspondencia.

Dr. Bengué, 16, Rue Ballu, París

BAUME BENGUÉ
Curación radical de
GOTA-REUMATISMOS
NEURALGIAS

De venta en todas las farmacias y droguerías.

PENDIENTES DEL ESTUDIO DE GOBERNACION MUCHOS ACUERDOS MUNICIPALES

En el Negociado de Asuntos Provinciales y Municipales de la Secretaría de Gobernación se encuentran en estudio los siguientes acuerdos:

Del Consejo Provincial de Oriente por el que se autoriza al Dr. José Ortiz, Director de la Clínica «Los Angeles», para podr usar el escudo de la provincia, en los recibos, papeles y demás documentos de dicha entidad; del de Santiago de Cuba, por el que se ordena a las empresas de ómnibus «La Cubana», «Camagüey» y «Aliados», que sitúen sus estaciones en las casas ubicadas en lugares donde no estorben, trasladándolas de donde las tienen actualmente en las calles Aguiler y Hartmann; Estrada Palma entre Aguilera y Heredia y Aguilera entre Padre Valencia y Mayía Rodríguez, respectivamente, concediéndose un plazo de 3 meses para dicho traslado.

Del Ayuntamiento de Alto Songo, aprobando un presupuesto extraordinario por $4,246 y ordenando la realización de un plan de obras públicas, de cuyas obras las más importantes son: arreglo del camino del entronque Los Ramos al Barrio La Maya; ensanche y reparación del camino de Aguacate; reparación del camino de Alto Songo a Jutinicum; reparación y bacheo de la calle Ricardo y otros.

Del Ayuntamiento de San Luis, Oriente, concediendo un crédito de $50 para el sostenimiento de la Biblioteca Pública del Término; del de Bayamo ordenando incluir en un presupuesto las sumas de $4,026.53, $2,696.53 y $1,320 para abonarle a la Compañía de Electricidad por el suministro del fluído público a la población de Bayamo y al poblado de Veuitasg, y del de Niquero, ordenando la realización de las siguientes obras públicas: construcción de alcantarillas en el camino de Media Luna a Pilos; reconstrucción del camino de Niquero a Media Luna; reconstrucción de tres puentes en el camino entre Niquero y Belie; reconstrucción de un puente entre Niquero y Sevilla Arriba; reconstrucción del camino de Media Luna a Vicana; construcción de un puente en Manacal, camino de Vicana; reconstrucción del camino que conduce de Media Luna al Cementerio; reconstrucción del puente sobre el río Cuchillo.

El agua en la Cárcel de Mujeres

El Consejo Superior de Defensa Social no pudo celebrar en la tarde de ayer su acostumbrada sesión, por falta de quorum, por cuyo motivo el problema de la falta de agua que tiene desde hace tiempo el Reclusorio Nacional de Mujeres de Guanabacoa, no fué tratado.

Los choferes aprobados

El Tribunal de Exámen de la Cartera Dactilar del Chofer, de la Secretaría de Gobernación examinó y aprobó en el día de ayer a los siguientes: Humberto Alvarez Véliz, Benigno Ferreiro Trasalcos, Manuel Jofo Bujosa, Juan Gutiérrez, Belisario Hernández, Miguel Nasco Valdés, Rodolfo Alvarez Milallonga, Antonio Aulet Fernández, Vicente Bricoli, Eduardo Beltrand, Marcelo Coto, Ramón Coto, José M. Campos Rodríguez, Juan F. de la Cámara Goigochea, Juan de la Cruz Hernández Alvareü, Martha Jane Jones, Nicolás Marquetti Hernández, Bienvenido Núñez Arceo y Arcadio Villamil, José Acosta, Luis Almeida, Raynold Cartaya, Ignacio Díaz Fundora, Manuel Ferreiro Armesto, Agutín Guarch Ricard, Julio Muñoz, Ara Nacia Ramos, Juan Bernardo Otero, José M. Piñón Batiño Rogelio Salazar Jordán y Alberto Valverde Amador.

El propio Tribunal examinó y desaprobó a los choferes Baldomero Pérez Ruiz y Eduardo Losada Otero.

—Por haber extinguido la respectiva condena que venían cumpliendo en los distintos establecimientos penales de la República, han sido libertados los siguientes penados: Cárcel de Remedios: Orestes Broche; Cárcel de Pinar del Río: Virginia Puentes; Cárcel de Nueva Gerona: Benito Luis; Cárcel de Camagüey: José Niomel, Pablo González y José Arccha; Cárcel de Guanajay: Ramón Díaz; Cárcel de Guane: Lucio Albelo; Cárcel de Cienfuegos: Felipe Tellería; Cárcel de Holguín: Fermín Pupo.

DEMENTE A MOZORRA

A petición de su esposo, Rafael Cepero Delgado, fué recluida en el Hospital de Mazorra, la presunta demente Carmen Fernández Jorge, vecina de Monte 1159.

Al Havana Clearing House

Las Corporaciones Económicas no deben tener vela en el entierro de la USURA. Han seguido una conducta, en lo que hace a la revaloración de las deudas, de tenaz oposición a los Poderes Públicos. Esas Corporaciones no residen en el Planeta Marte, sino en la República de Cuba, que tiene Poderes constituídos.

Estos Poderes se han pronunciado de una manera terminante a favor de una liquidación justa y equitativa del pavoroso problema.

El señor Presidente de la República, en notable mensaje, ha dicho: "Que sobre leyes y contratos está el Derecho humano".

El Poder Judicial reconoce la constitucionalidad de las moratorias, y al explicar qué ha de entenderse por retroactividad de las leyes, implícitamente reconoce que las leyes en determinadas circunstancias deben tener efecto retroactivo.

El Coronel Batista ha hecho de su Programa Mínimo una cuestión de Gabinete.

En ese Programa ocupa lugar preferencial la liquidación de las deudas atrasadas; ir, pues, contra esa elevada tendencia, es colocarse en actitud facciosa y de desenfadada irrespetuosidad al Senado de la República, que con gran visión de la realidad ambiente, poniendo de lado malsanos y torpes influjos ha proclamado ante la República que es necesario, urgente e indispensable resolver equitativamente el gravísimo y diferido problema.

El quitar una sola tilde a la Ley como ha sido aprobada por el Senado, implica para todo el que no carezca de los principios elementales de la lógica, una derrota evidente del Gobierno constituído y el triunfo subrepticio de las malas artes, de la temeridad y de la injusticia.

No ha de entenderse por equitativo que Corporaciones, en actitud áspera y aislada, de ofensas palpables al olfato de la equidad y de la decencia pública, estiman por solución conveniente.

Un político español que alcanzó la cúspide de todas las eminencias, el gran Salmerón, dijo: "Sálvense los principios, aunque perezcan las colonias".

Si el Coronel con su actuación ejemplar salva los principios de la equidad: que se pierda el crédito, que emigren los capitales, que no se haga una hipoteca más en Cuba, que se hunda en parte la bóveda celeste, si a continuación de esas catástrofes, previstas y anunciadas, queda a salvo el honor de la República, la decencia pública y la plenitud del Poder del Estado.

DOCTOR GABRIEL CAMPS,
Presidente de Honor de la Asociación
"CREDITO TERRITORIAL".
Manzana de Gómez, 507.

SELLOS DE CORREO PARA COLECCIONES

Envío GRATIS y FRANCO a solicitud de la magnífica NOTA de PRECIOS ILUSTRADA DE COLECCIONES y PAQUETES de SELLOS diferentes a PRECIOS REDUCIDOS y de un número espécimen del «BOLETIN MENSUAL». (Suplemento del Catálogo Yvert y Tellier-Champion).

THEODORE CHAMPION.—Rue Drouot, 13. París (Francia).

P A L A C I O

El Secretario de Sanidad

El doctor Moya, Secretario de Sanidad, informó a los repórters que había designado una comisión de su Departamento que se trasladará a Palma Soriano, al objeto de estudiar sobre el terreno el brote de gastroenteritis ocurrido en la población infantil.

Refiriéndose a la recogida de basuras en la capital manifestó que ha solicitado a ese fin la mayor cooperación de Obras Públicas.

Al hablar de la plaga de mosquitos existente dijo que esta es consecuencia del descuido de las personas que mantienen sin tapas los tanques de agua.

El Secretario de Gobernación

El señor Félix del Prado, Secretario de Gobernación, informó a los repórters que en este mes quedará resuelto el pago de los temporeros de la Cartera Dactilar, gracias a los recursos de su Departamento.

El Secretario del Trabajo

Dijo a los repórters el doctor Portuondo Domenech, que está haciendo gestiones para obtener el crédito suficiente que le permita reanudar el reembarque de antillanos.

El Secretario de Estado

El doctor Miguel Angel Campa, Secretario de Estado, dijo que había hecho entrega en horas de la mañana, a los repórters de su Departamento, de una nota relativa al proceso de la revisión del Tratado de Reciprocidad Comercial, con los Estados Unidos.

La respuesta cubana a las contraproposiciones americanas fué remitida a Washington el día 15.

El Secretario de Comercio

El señor Edgardo Buttari, Secretario de Comercio, comentando las protestas de los esponjeros de Pinar del Río, contra un reciente decreto relativo a la industria de las esponjas, dijo que no tenían razón para la protesta toda vez que ellos representan el cinco por ciento de la industria correspondiendo el resto a los de Batabanó y Caibarién.

El Senador Casanova

Nuevamente entrevistó ayer al Jefe del Estado el senador José Manuel Casanova.

NO CURSO EL TRIBUNAL SUPERIOR ELECTORAL UNA DENUNCIA DEL DELEGADO COMUNISTA

En la sesión de ayer del Tribunal Superior Electoral, el delegado del Partido Comunista presentó una denuncia publicada en el periódico órgano del partido, contra los Presidentes de las Municipales del Norte, Centro y Sur de la Habana, por hechos que se reputan delictivos, y toda vez que la denuncia de hechos criminosos no deben hacerse ante el Tribunal sino ante el correspondiente de la Administración de Justicia y los otros hechos que pudieran reputarse de parcialidad en los funcionarios electorales el procedimiento adecuado es el que brinda el Código de la recusación, acordó el Tribunal no haber lugar a adoptar procedimiento alguno contra dichos funcionarios.

LA MUNICIPAL DEL DEMOCRATA REPUBLICANO

Para constituirse en asamblea pública y proceder a dar cumplimiento a los deberes que señalan los Estatutos del Partido, el Código Electoral y demás disposiciones que rigen, se ha convocado a las personas electas Delegados a la Asamblea Municipal de la Habana del Partido Demócrata Republicano.

La junta será el domingo 30, en Estévez 106, entre San Gregorio y Castillo.

EXHORTA EL PRESIDENTE DEL CONJUNTO A LOS ORGANISMOS SUBALTERNOS

El Presidente del Comité Ejecutivo Nacional del CND, doctor Carlos Saladrigas, ha remitido a todos los Presidentes de los comités ejecutivos Municipales del Partido, un telegrama, recordándoles que deben reunir inmediatamente en aquellas localidades donde no se haya hecho, a esos comités, para que, de acuerdo con lo dispuesto en el Código Electoral designen el local en que deberá celebrar sesión la nueva Asamblea Municipal de cada término, el día 30, convocando a los delegados electos para dicho acto.

Pidió el doctor Saladrigas a los jefes provinciales que velen por el exacto cumplimiento de estas medidas que tienen que observar los municipales.

EL CORONEL BATISTA ALMORZO AYER CON EL DR. P. MARTINEZ FRAGA

Anulado el nombramiento del Teniente Coronel Benítez como Dtor. de la Academia Militar

El Coronel Fulgencio Batista, Jefe del Ejército Constitucional, almorzó ayer en su residencia de la Ciudad Militar, con el Embajador de Cuba en los Estados Unidos, Dr. Pedro Martínez Fraga.

Terminado el almuerzo, el Coronel recibió en audiencias individuales en su propia casa, al senador Carlos Saladrigas, al Secretario de Defensa Nacional, Dr. Domingo Ramos; al Teniente Coronel Manuel Benítez, al ex Teniente Coronel Gonzalo García Pedroso, al Teniente Coronel Ramón Corvo Barquín; al Teniente Coronel Demetrio Despaigne, al Teniente Coronel Galíndez, al señor Sergio Carbó, Luis Hurtado, al Comandante B. García y al senador José Manuel Casanova.

Más tarde, en las oficinas de la Ayudantía General, el jefe del Ejército recibió al doctor José Enrique Bringuier.

Dejado sin efecto

El Cuartel General del Ejército Constitucional ha dejado sin efecto el párrafo de la Orden que destacó en servicio en la Academia Militar, como Director de la misma, al teniente coronel Manuel Benítez Valdés, del Regimiento 4 «Plácido».

PARTIDO UNION NACIONALISTA

Comité Ejecutivo de la Asamblea Municipal

HABANA

AVISO A LOS SEÑORES DELEGADOS DE LA ASAMBLEA MUNICIPAL DE LA HABANA

SE HACE SABER que el Comité Ejecutivo de la Asamblea Municipal de la Habana del Partido UNION NACIONALISTA, ha tomado en el día de hoy, 26 de julio de 1939, el acuerdo de designar los altos de la casa calle Avenida de Simón Bolívar, antes Reina, Núm. 155, antes 57, como lugar en el que deberán reunirse por primera vez el próximo domingo 30, a las 2 p. m., de acuerdo con el artículo 53 de los Estatutos del Partido, los señores que en esta reorganización han resultado electos por el Partido UNION NACIONALISTA Delegados para ante la Asamblea Municipal de la Habana.

La Habana, 26 de julio de 1939.

Dr. Antonio Beruff Mendieta,
Presidente.

PARTIDO «CONJUNTO NACIONAL DEMOCRATICO»

COMITE EJECUTIVO MUNICIPAL

HABANA

CONVOCATORIA

Haciendo uso de la facultad que me otorga el último párrafo de la Octava Disposición Transitoria del Código Electoral vigente, y en mi carácter de Primer Vicepresidente y Presidente en funciones del Comité Ejecutivo Municipal de la Habana del Partido «CONJUNTO NACIONAL DEMOCRATICO», he tenido a bien convocar a dicho Comité Ejecutivo, para la sesión extraordinaria y pública que deberá celebrarse el próximo VIERNES, DIA VEINTIOCHO DE LOS CORRIENTES, A LAS NUEVE ANTES MERIDIANO, en el local del Círculo del Partido, sito en la calle PASEO DE MARTI NUMERO 206, altos, entre Trocadero y Colón, a cuyo efecto CITO por este medio, a todos y cada uno de los señores miembros que integran dicho organismo, a reserva de hacerlo individualmente por medio de comunicaciones dirigidas a los domicilios o direcciones conocidos, y en cedulones que serán fijados en el local de la reunión y en los demás lugares apropiados; y para cuya sesión se ha dispuesto la siguiente

ORDEN DEL DIA:

UNICO: Designar el local en que habrá de constituirse y reunirse por primera vez, la Asamblea Municipal de la Habana del Partido «CONJUNTO NACIONAL DEMOCRATICO», compuesta por los Delegados electos por las Asambleas de Barrio el día 23 del actual, cuya constitución y reunión tendrá efecto el próximo domingo, día treinta de los corrientes, a la una p. m.

La Habana, julio 26 de 1936.

Eugenio Rodríguez Cartas,
Primer Vicepresidente y Presidente en funciones del Comité Ejecutivo Municipal de la Habana.

E. P. D.

LA SEÑORA

ESPERANZA NAVARRETE DE MONCADA

HA FALLECIDO

Después de recibir los Santos Sacramentos y la Bendición Papal

Su esposo y hermana que suscriben, ruegan a sus amistades se sirvan asistir a las nueve de la mañana de hoy a la Capilla Central del Cementerio de Colón, para que los acompañen en el acto del sepelio, favor que agradecerán.

La Habana, Julio 27 de 1939.

Arturo Moncada; Herminia Navarrete Viuda de Ecay; Dr. Gustavo de los Reyes.

FUNERARIA DE PRIMERA CLASE

ALFREDO FERNANDEZ

SAN MIGUEL Número 313. TELEFONO A-6348.

Costa a Costa, del Chesterfield

LA COMBINACIÓN PRECISA
de los mejores tabacos en el mundo para cigarrillos, proporciona Mayor Placer al Fumar

Placer en el Fumar, para millones por todo el país, significa sencillamente que se prefiere una fumada más suave, de mejor sabor y aroma más placentero.

La combinación precisa de los mejores tabacos del mundo para cigarrillos en el Chesterfield, proporciona a los fumadores lo que desean, por cuanto *Son Más Suaves... Saben Mejor*

They Satisfy

Distribuidores: Roberts & Co.

M.E.C.D. 2016

PIDEN QUE SE CUBRAN POR CONCURSO LAS PLAZAS DE MEDICOS INTERNOS EN TODOS LOS HOSPITALES

SE ESTUDIA UNA INICIATIVA ROTARIA SOBRE SEGURIDAD EN LOS ESPECTACULOS PUBLICOS

ESTA NOCHE, EN EL ANFITEATRO SE PONDRA EL CUENTO INFANTIL "LA PRINCESITA Y EL GIGANTE"

El primer lunes de Agosto próximo reanudará sus labores el Ayuntamiento. Acordará las inclusiones de créditos en el anteproyecto presupuestal para el venidero ejercicio

PREVIAS LAS TRANSFERENCIAS DE RIGOR, ENTREGARA HOY EL MUNICIPIO LOS $100,000 PARA LA POLICIA

Esta noche, a las nueve y en el Anfiteatro Nacional, el Departamento de Cultura del Municipio habanero presentará al pueblo la escenificación del cuento infantil «La Princesita y el Gigante», según adaptación del escritor Arturo Ramírez. La obra que consta de un prólogo, 3 actos y 1 epílogo, será interpretada por la Compañía Infantil de Roberto Rodríguez y se caracteriza por las delicadas selecciones musicales que dan color al libreto: Chaminade, Strauss, Brahms, Verdi, White, Sánchez de Fuentes, Ernestina Lecuona, Brito y Ernesto Lecuona.

Los decorados han sido construídos expresamente para cada uno de los actos, por el maestro escenógrafo Manolo Roig. Los artistas—todos niños—desarrollan cada uno con extraordinaria propiedad los personajes del cuento infantil, y la figura central de la obra estará a cargo del conocido actor Otto Sirgo.

La orquesta será dirigida por el maestro Rizo Ayala y la dirección coreográfica a cargo del maestro Harrison. Agustín Acosta, Rubén Darío y el propio autor Arturo Ramírez, matizan con sus versos el espectáculo de arte.

$357.00 deben los ómnibus

De acuerdo con las comprobaciones realizadas por el Departamento de Impuestos Municipales, la Cooperativa de Omnibus Aliados deberá pagar la suma de $375.00 por el concepto de tienda de venta de gasolina, cantidad que adeuda desde hace tres años, más $62.50 del actual semestre cuyo cobro voluntario vence el día 29.

Según los informes obtenidos en el Municiipo, la Cooperativa tiene ventas de gasolina en las rutas 10, 16, 32 y otras, las cuales han sido inscriptas en el Registro de Contribuyentes por el epígrafe expresado.

Se reúne el lunes de nuevo el Ayuntamiento

Después de dos meses de vacaciones, volverá a reanudar sus labores la Cámara Municipal habanera, celebrando su sesión inicial del nuevo período deliberativo el primer lunes del próximo mes de agosto.

Conforme determina la ley las inclusiones en el presupuesto venidero deberán aprobarse en la primera quincena del referido mes, siendo esa la causa de que ya se estén preparando los créditos que deberán ser incluídos.

Sugerencia rotaria sobre los espectáculos

El «Club Rotario» de la Habana se ha dirigido al Alcalde Municipal doctor Beruff Mendieta, interesando el más exacto cumplimiento de las disposiciones vigentes sobre el funcionamiento de los cinematógrafos y teatros que hay en esta capital, procediendo a la clausura de todos aquéllos que no reúnan las debidas garantías de seguridad para los espectáculos, a cuyo efecto deben ordenarse inspecciones diarias a todos ellos.

Además sugiere el Club Rotario a la Alcaldía, que deben publicarse diariamente los espectáculos que como resultado de esas inspecciones de los delegados de la Sección de Espectáculos, ofrecen garantía en caso de accidentes, para satisfacción del público y para que exista la posibilidad de exigir responsabilidades a esos funcionarios si desgraciadamente ocurriera algún siniestro.

Este asunto ha pasado a información del Jefe de Espectáculos del Municipio, señor José Tarafa.

Investigación judicial

Interesa de la Alcaldía el Juez de Instrucción de la Sección Cuarta, se le informe si es empleado municipal Juan Alvarez Hernández, y en caso afirmativo el cargo que desempeña y si tiene carnet oficial del Municipio.

Se le informará por Secretaría.

Inclusión de presupuestos

Crispulo Santos Díaz, ex-miembro del Cuerpo de Bomberos de la Habana, pide al Ayuntamiento se incluya en presupuesto la suma de $1,909.62, importe de los haberes dejados de percibir durante el tiempo que estuvo cesante indebidamente.

La petición pasó a la Presidencia de la Cámara Municipal.

Nuevas obras de contribución

Han presentado planos y memorias, solicitando a su vez licencia para fabricar en esta capital, la señora Zenaida de la Guardia, una casa en la calle Vista Alegre 22 entre San Anastasio y Lawton; José Vidaña, en Zequeira 254 una casa residencial; y Mario Cárdenas, para realizar obras de ampliación en la casa calle Coss 172, entre Libertad y Johnson.

Todas serán expedidas gratuitamente.

Ventas de fincas urbanas

Conoció el Municipio de la Habana, de las siguientes trasmisiones de dominio: La señora María del Carmen C. Fernández Rabaza, vendió al señor Juan Roig González, dos casas en la calle de San José barrio del Calvario, en $1,000; y Leonor y Emilia Canal Rodríguez, al señor Juan Antonio Villasuso, la casa Santo Tomás número 13 en el Cerro, por $1,600.00.

Un homenaje a Dalia Iñiguez en el Anfiteatro

Por iniciativa del Alcalde, el doctor Manuel Calás Jefe de Cultura Municipal tiene en preparación un recital de la artista cubana, señora Dalia Iñiguez de Pulido.

Sobre este acto, que tendrá efecto en el Anfiteatro en el entrante mes, nos informó el doctor Calás, que el mismo sobrepasaría en esplendor a todos los efectuados en dicho lugar.

Reclama haberes atrasados

Ha solicitado del Ayuntamiento la señora Rosa Rosales, que al adoptarse los acuerdos para inclusiones en el nuevo presupuesto municipal, se apruebe el crédito de $1,361.06 que se le adeudan por haberes dejados de percibir.

Se ha tomado buena nota de ello.

Apremios a morosos

El Jefe del Departamento de Impuestos Municipales, ha ordenado al de la Sección de Apremios, que proceda con toda rapidez a la entrega de los expedientes de contribuyentes morosos que no han cumplido sus convenios a la Policía Nacional para que sean notificados urgentemente que deben acudir en un término no mayor de 24 horas a pagar los plazos que han dejado de satisfacer.

De no acudir a cumplir sus compromisos con la Administración se ordenarán numerosas clausuras de establecimientos de acuerdo con el Decreto-Ley que así lo dispone; y en los adeudos por fincas urbanas, a la inscripción de las fincas a nombre de la Administración Municipal, para lo cual ya cuenta el Jefe de Impuestos con las cantidades necesarias.

Aprueban un acuerdo sobre gastos de viaje

El Secretario de Gobernación informa a la Alcaldía que por el Presidente de la República ha sido aprobado el acuerdo adoptado por el Consistorio Habanero, por el que se designa en Comisión Especial a la señora Dolores Badías Baeza para que visite distintos planteles educacionales de los Estados Unidos de América y rinda informe recomendando los procedimientos más convenientes para su implantación en la escuela «Alfredo M. Aguayo».

Igualmente se autoriza al Ejecutivo Municipal para que tome del Capítulo que a su juicio fueer procedente del actual presupuesto, hasta la cantidad de un mil quinientos pesos para satisfacer los gastos que dicha comisión origine.

Transferencias para el pago en la policía

De acuerdo con lo dispuesto por el Alcalde Municipal, por el Contador señor Armando Paz, se han hecho las transferencias de créditos necesarias que autoriza el Decreto-Ley apropiando las cantidades necesarias para completar la suma de $100,000, con destino al pago mensual de la Policía Nacional.

Se pasaron a Ejercicio Corriente, las siguientes cantidades: De depósitos del Estado, $33,694.44; de Resultas, $6,022.56; y de los depósitos de todas clases, $31,979.18, que hacen un total de $71,696.18, disponiéndose de la existencia por corriente, de $28,303.32 para completar los cien mil pesos de la Policía, que será entregada hoy al Pagador de dicho cuerpo.

Movimiento de fondos

La recaudación obtenida en la Tesorería Municipal el día 25 del actual, según la nota facilitada por el Contador, fué como sigue: Por Ejercicio Corriente, $26,689.94; por Resultas, $4,788.10 para el Consejo Provincial, $2,198.93; y por Plumas de Agua, $2,166.49.

Existencia en caja: De Ejercicio Corriente, $22,612.35; de Resultas, $6,106.82; del Presupuesto Extra, $79.20; del Consejo Provincial, 15 mil 570.23; depósitos del Estado, $7 mil 263.24; del Acueducto de Albear, 3.094.17; y por Depósitos de todas clases, $217,406.96. Total en caja por todos conceptos, $272,132.35.

ARMONIAS

LA CIUDAD Y EL CAMPO

¿Por qué ese afán—absurdo para nosotros—de establecer unos comercios «encima» de otros similares en los grandes centros urbanos? ¿Por qué esa competencia ruinosa de que hablamos recientemente? ¿Por qué no orientarse hacia la agricultura o la industria naviera, pongamos por ejemplos de negocios que demandan inversiones y explotación nacionales?

A menudo oigo estas censuras que ahora se me han planteado directamente con motivo de mi elogio del decreto presidencial que tiende a impedir la guerra entre bodegueros.

No me parece difícil la explicación y excusa del fenómeno, si se tiene en cuenta el instinto de lucro mercantil que lo determina, tan natural y ciego como el instinto de conservación biológica.

¿Cuáles han sido hasta ahora las dominantes de nuestra agricultura y nuestra marina mercante? ¿Cuáles son, hoy mismo? ¿Qué esperanzas cimentadas para su porvenir?

Algunos románticos cubanos, entre miles de cubanos pragmáticos, han enterrado sus dineros en empresas agrícolas que los arruinaron. ¿Qué verdadero negociante levantaría hoy una empresa naviera cubana, antes que el Estado le brindase la viabilidad y protección que le permitiera vivir sin la aplastante competencia de las marinas extranjeras, dueñas de el tráfico secular en Cuba, formidablemente organizadas y protegidas por sus respectivos gobiernos?

Es que, si bien en nuestro pequeño comercio urbano rige la anarquía, no obstante, queda en él alguna posibilidad de triunfar individualmente, aunque sólo sea por la supervivencia del más fuerte, ya que hay mercado. Poco o mucho, pero lo hay, mientras que en la marina mercante y en la agricultura, las condiciones de abandono son tan adversas y la competencia extranjera tiene tan absorbido el mercado, que ni remotamente queda combustura para inversiones y explotaciones inteligentes.

El fenómeno es similar y quizá conducido al del desplazamiento que en el mundo realiza la población rural hacia los centros urbanos. Como suceso universal, se debe a la creciente industrialización de la economía y a la incesante concentración del confort material y espiritual de la civilización vigente, en las grandes ciudades. Es cosa bien sabida.

También lo es que para atajar la despoblación rural, los gobiernos vienen ensayando medidas orgánicas bien estudiadas, que aseguren a la vida un mínimo de distrute económico y cultural en el campo.

Si éste es un problema universal ante de solución satisfactoria, a despecho de la sostenida atención estatal que recibe en muchos países, como no ha de haberse complicado y agravado en Cuba, donde ni siquiera se le estudia metódicamente?

Mientras tal sea nuestra flagrante realidad, de nada nos valdrá tronar contra la exageración de la oferta en la economía urbana y en las nóminas públicas, ni predicar la vuelta al campo o la aplicación a negocios controlados por extranjeros desde el extranjero.

Mejor será instar cuanto sea preciso por una defensa nacional de la agricultura y de los negocios que tradicionalmente vienen siendo vedados para los cubanos.

El decreto presidencial que prohibe establecer una bodega a menos de 200 metros de las existentes es, como dije otro día, un **indicio** de economía dirigida, o sea defendida. El merecido aplauso que le dimos, sólo significa que lo estimamos como una acción infinitesimal de lo que Cuba necesita en rectificación de vicios y acuerdo de estímulos para alcanzar, en fuerza, el dramático nivel de las naciones que luchan por defender su economía de las contradicciones creadas por una civilización tan avanzada como arbitraria.

Gustavo E. URRUTIA.

Llegan de Francia el sábado varios ex-combatientes

Repatriados por el Gobierno arribarán en el «Orbita». Interesan una comparecencia

El Ministro de Cuba en París, doctor Verdeja, ha comunicado cablegráficamente a la Secretaría de Estado que en el vapor «Orbita»—que arribará a la Habana el próximo sábado día 29—llegarán a la Habana, repatriados por la Secretaría de Estado, las siguientes personas:

Gabriel Rodríguez Collete, Ana María Rodríguez Leal, Alejandro Rodríguez Leal, Antonio Fernández Jiménez, Alfonso Aguado, María Benavente Estévez, Juan B. Artedill, María del C. Sánchez Palomo, José M. Ramos Gómez, Miguel A. Lauzurica, Gabriel Alonso Jiménez, Pedro Alfaro Suárez, Reinaldo Bello, Félix Humberto Alvarez, Faustino Alfonso Zamora, César García Manzanares, Oscar Soler Tarafa, David Carbonell Royo, José Díaz, Ana Leal Leal, Mercedes Rodríguez Leal, Antonio Fernández Torres, Gloria Mirabal e hijo de ocho años, Josefa Aguilera, Pilar Lacasa e hijo, esposa de J. B. Artedill, Ramón Garganta Solé, Ramón Patiño Barreiro, Ricardo A. Iribarne Ramos, Pablo Rodríguez Piedra, Luis Márquez Escribá, Héctor Morales Muñoz, Ignacio Aldama, Isidro Díaz Gener, Miguel Morell Rivero, José Alonso González, Agapito N. Portugal Casuso.

Todos estos cubanos proceden de varios campos de concentración de Francia, así como de distintas ciudades de la nación francesa.

Solicitada la comparencia de José Pérez Fernández

En el Negociado de Asuntos Contenciosos de la Secretaría de Estado —según fuimos informados—se solicita la comparecencia del señor José Pérez Fernández, para darle a conocer determinados particulares, según informes del Consulado de Cuba en Lisboa.

SUIZA ESTA AMENAZADA DE PERDER EL 15 POR 100 DE SU POBLACION EN EL CURSO DE UNA GENERACION

La disminución notable que registra su natalidad puede acarrearle graves consecuencias sociales, políticas y morales. Infórmalo así el Encargado de Negocios de Cuba

El Encargado de Negocios a. i. de Cuba en Suiza, doctor José de la Luz León, ha remitido a la Cancillería un informe sobre el problema de la disminución de la natalidad en aquella nación. El doctor León expresa las consideraciones siguientes:

«Todavía no se han establecido científicamente las causas que disminuyen la natalidad. Se mencionan no obstante las causas psicológicas: la ambición social, el temor a la guerra y al porvenir; algunos factores objetivos como la evolución económica general y la repartición de las rentas nacionales; y finalmente por causas técnicas.

La natalidad depende, además, de la política de migración y de las medidas del Estado.

«Frente a un mal que ataca a todos, las reacciones han sido diversas: la política nacional-social de Francia, la política estatal-maximalista de Alemania e Italia, la democrática-social de los Estados nórdicos y la política neo-maltusiana-minimalista de Inglaterra.

«El sistema francés tiene como base la justicia social; el Estado consagró a estos fines tres mil millones y medio de francos, pero los resultados no correspondieron a la importancia del sacrificio y el gobierno se propone adoptar medidas más eficaces.

«El segundo sistema se caracteriza por una voluntad enérgica de poner la política demográfica al servicio del prestigio nacional, de la fuerza militar y de la vitalidad de la raza. El resultado ha sido más bien favorable, pero el nivel de vida ha bajado.

«Los países nórdicos tienden hacia una política democrática: no quieren aumentar el número de sus habitantes, propagan los medios de restricción de la natalidad por la educación nacional y los institutos oficiales, pero realizan una campaña social muy activa, a la vez que eximen de los impuestos a los padres de tres y más hijos.

Su objetivos principal es mantener el número actual de habitantes, más acrecentando el bienestar de la familia y las cualidades físicas, intelectuales y morales de los niños.

«Suiza, por su parte, hasta aquí no ha tomado medidas de mejoramiento; está amenazada de perder el 15 por ciento de su población durante el curso de una generación. Se estima que el máximum de población se obtendrá en el año 1949, pero que ya en 1970 se notará una disminución de medio millón de habitantes, con un exceso de ancianos, lo cual puede acarrear graves consecuencias sociales, políticas y morales».

La llegada a Miami de los miembros del Club de los Leones de Cuba

El Cónsul de Cuba en Miami, ha informado a la Secretaría de Estado, sobre la recepción que se le tributará a los miembros del Club de los Leones de Cuba y a la Banda de la Marina de Guerra Constitucional, durante su breve estancia en dicha ciudad, de paso para la de Pittsburg, en donde se reunió la Convención Internacional de los Leones.

El citado funcionario consular envía con su Nota, recortes de los periódicos de Miami, en los que aparecen informaciones escritas y gráficas, en los que se reseñan las atenciones y agasajos de que fueron objeto, a su paso por dicha ciudad floridana, los miembros del Club de los Leones de Cuba y los de la Banda de la Marina de Guerra Constitucional cubana.

REGRESARA LA BANDA DE LA MARINA DE GUERRA EL DIA 29 DEL MES ACTUAL

La Banda de Música de la Marina de Guerra Constitucional, que fué a los Estados Unidos a amenizar la Convención de los Leones en Pittsburgh y que ofreció varios conciertos en New York en la Embajada cubana y en el Pabellón cubano en la Feria Mundial, anuncia su llegada para el día 29 del mes en curso, encontrándose diferentes entidades artísticas preparándole un gran recibimiento.

MERECIDO HONOR AL DOCTOR ANTONIO S. DE BUSTAMANTE Y SIRVEN

La Academia Vattel para el Derecho de Gentes y la Diplomacia, que acaba de constituirse en París, ha designado en su primera sesión como Miembro de la misma, al ilustre internacionalista cubano Dr. Antonio S. de Bustamante y Sirvén, pidiéndole expresamente en una comunicación que se le ha dirigido al efecto, el concurso de su gran ciencia y su alta autoridad.

Será grandioso el homenaje a Carmelina Delfín

Tendrá lugar en el Auditorium, el día 4 de Agosto. Se revelará ese día como gran compositora

Para el grandioso acontecimiento, el homenaje a Carmelina Delfín, que patrocina la señora Elisa Godínez de Batista, se ha combinado un magnífico programa, donde figuran valiosos artistas.

Carmelina Rosell, soprano de maravillosa voz, nos cantará el vals «Las Mariposas», que es un derroche de melodía.

Carmelina Santana Reyes estrenará «Mañana de Abril», romanza que su autora ha dedicado con agradecimiento a la dilecta dama Elisa Godínez de Batista, patrocinadora de este concierto. «Mañana de Abril» ha sido escrito especialmente para estrenarlo en este concierto.

Guillermo Almeida estrenará una canción titulada «De tu amor nada queda», y el Conjunto de Voces de la Academia Tina Farelli de Bovi ejecutará la canción «¿Qué te voy a dar?»

Las instrumentaciones de orquesta para este brillante concierto están escritas especialmente por el maestro Angell J. Mercado, quien dirigirá la orquesta por primera vez en Cuba.

Carmelina Delfín, la eminente pianista, nos demostrará su impecable técnica, su labor de tantos años con obras trascendentales, obras para el pianista de experiencia, obras para los **verdaderos pianistas.** Primer tiempo de la Sonata de Gring; Crujidos en el Bosque, Listz. Canto a la Rueca, Mendelssohn, y la Balada en Sol, Chopin.

Carmelina tiene en su programa obras que sólo los pianistas de facultades pueden interpretar, entre las que figuran su gran Vals de concierto en Sol bemol, su Polonesa brillante, su Estudio de Concierto número 12 y su Gavotta, obras que están llenas de emotividad y también de dificultades y que exponen a la genial artista en su aspecto de alta compositora. La orquesta tocará su serenata «Canto Primaveral.

Para Carmelina Delfín llegó un momento feliz de su vida y la felicidad de una artista de la talla de Carmelina Delfín es manantial de nuevas inspiraciones que ha hecho posible con su cooperación plausible, la señora del coronel Batista.

LOS GRADUADOS SE ENCUENTRAN RESPALDADOS EN ESA GESTION POR LA FACULTAD DE MEDICINA

Hoy se constituirá el Tribunal Disciplinario que ha de juzgar a un alumno de Medicina. Serán investidos en Septiembre los nuevos graduados en Derecho Civil

La facultad de Medicina de la Universidad de la Habana, ha acordado apoyar la solicitud de un grupo de graduados de la escuela, que han interesado que todas las plazas de médicos internos de los hospitales de la República, sean cubiertas mediante concurso-oposición.

Dichas plazas, según nos informaron, deben ser cubiertas por uno o dos años.

Actualmente sólo en los hospitales Calixto García y Mercedes, se cubren las plazas de médicos internos en esa forma.

El propósito que anima esta medida es que los que se vayan graduando puedan actuar como médicos internos en los hospitales durante ese tiempo, pues la práctica de los citados centros es indispensable a todo médico.

En septiembre serán investidos los graduados en Derecho Civil

La investidura de los graduados de doctores en Derecho Civil en la Universidad de la Habana, habrá de tener lugar en un acto solemne en el Aula Magna, en la segunda quincena del mes de septiembre.

En una reunión celebrada en el edificio «González Lanuza», del Alma Máter, lo acordaron así los que acaban de terminar sus estudios.

De ese modo podrán ser investidos también aquellos que terminen sus estudios en el mes de septiembre.

En el álbum de graduados que se ha de confeccionar en esa escuela figurarán tanto los graduados del mes de julio como los del mes de septiembre.

Unos y otros deberán comunicarse con Guillermo Guerra, en el negociado de matrículas de Derecho, para recoger los comprobantes para hacerse las fotografías para el álbum.

Los organizadores de los distintos actos para conmemorar la graduación, doctores Raúl Seeling, Julio Alonso y Prisco Porto nos han informado que habrán de celebrar también los graduados un almuerzo el día cinco de agosto próximo.

Dicho almuerzo, según nos manifiestan, será realmente un almuerzo informal, pues piensan celebrar otro en toda regla, que revestirá mayores caracteres.

El doctor Prisco Porto, uno de los graduados, nos declaró ayer que realmente todas las investiduras en las distintas escuelas universitarias deberían celebrarse en el mes de septiembre, pues de ese modo participarían en la ceremonia tanto los graduados de junio como los de septiembre, que son graduados del mismo curso.

Con ese criterio, desbordante de compañerismo, los graduados de Derecho Civil han tomado sus últimos acuerdos.

Se constituye hoy el Tribunal Disciplinario

A las diez de la mañana de hoy, habrá de constituirse el tribunal disciplinario que juzgará a un alumno de la escuela de Medicina, acusado de faltar a un profesor que lo descalificó en los últimos exámenes.

Integran el tribunal los doctores Frank Hart y José Herrera Luis, además del decano de la escuela y el secretario de la misma.

El alumno acusado lo es Jacinto de la Cotera y O-Bourque y el profesor que lo descalificó José Pereda, de la cátedra de Anatomía Patológica.

La Beca de viaje de Filosofía

La facultad de Filosofía y Letras ha convocado a los alumnos aspirantes a la beca de viaje que concede la escuela todos los años.

Los alumnos que aspiren a la beca de viaje deben presentar en el decanato la solicitud.

Los últimos exámenes de Embriología e Histología Normal, serán mañana

Mañana, día 28, a las ocho de la mañana, tendrán lugar en el local de los Laboratorios Wood, los últimos exámenes de las asignaturas de Embriología, Histología Normal e Histología Normal y Embriología.

Todos aquellos estudiantes que no se hayan examinado pueden concurrir a dicha convocatoria, según nos informa el señor José F. Alfaro, delegado de curso.

AVISO

HOY, hasta las 2 de la tarde, permanecerán cerrados los Almacenes

"LA OPERA" GALIANO Y SAN MIGUEL

dedicando toda la mañana a las MONUMENTALES REBAJAS de lo que será el acontecimiento comercial del año, su tradicional venta:

Haga su AGOSTO en "LA OPERA"

GALIANO Y SAN MIGUEL.

Sea usted de los primeros en aprovechar la hora de apertura, HOY, JUEVES, A LAS 2 DE LA TARDE.

VENGA, VEA Y COMPARE

EL RADIO DEL MAÑANA

NUEVO MODELO 5Q5 NEW YORKER

RCA VICTOR

Este novísimo Radio de 5 tubos, además de otras muchas ventajas, tiene la de estar construído especialmente para el trópico. Tubos de mayor alcance. Circuito radicalmente nuevo. Conexión simplificada. Moderno gabinete de líneas aerodinámicas y se ofrece en varios colores.

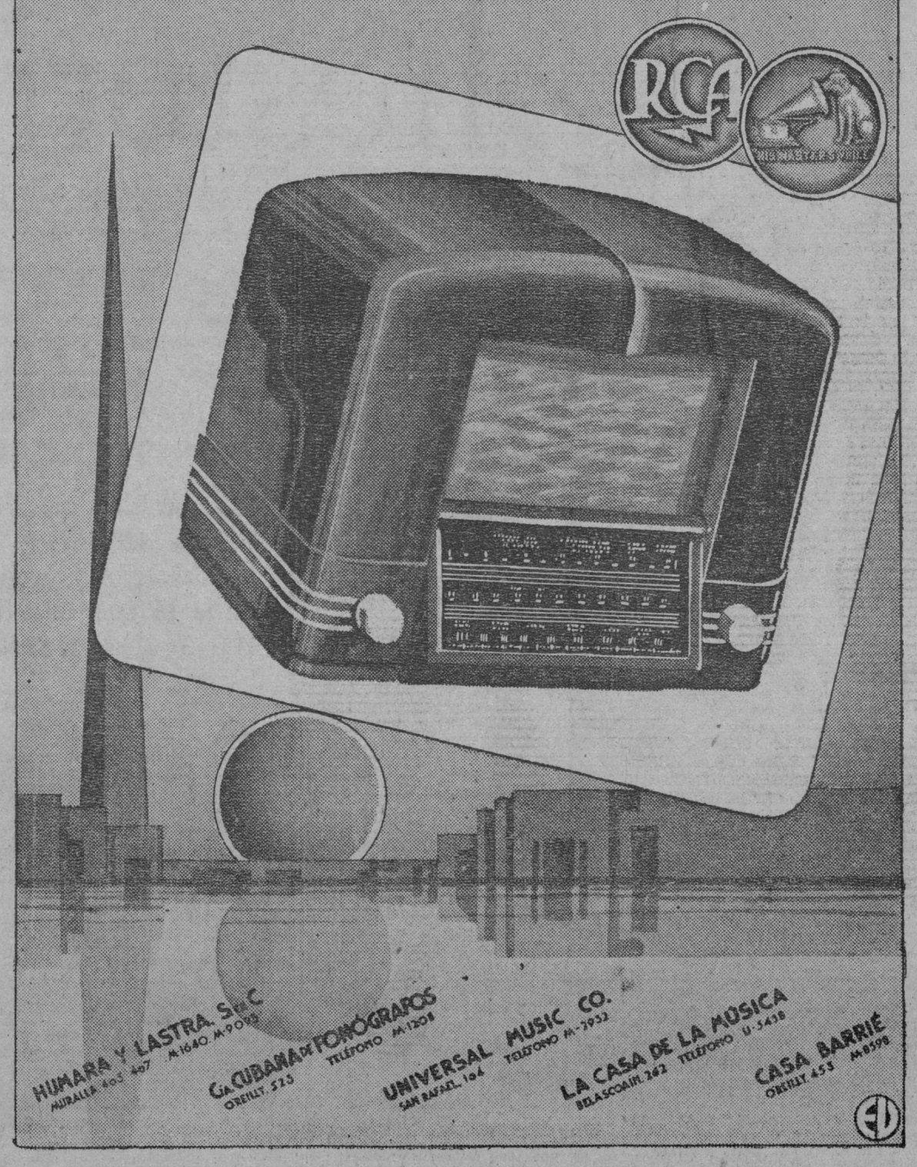

Apareció muerto de un balazo un vecino de Guasimal

Ignóranse detalles del hecho. Fué operado el Director del diario «La Correspondencia»

CIENFUEGOS, Julio 26. DIARIO, Habana.— En el barrio de «Guasimal» de este término, fué muerto de un disparo un individuo nombrado Angel González. Hasta la hora en que telegrafío se ignoran más detalles de este suceso, pues el Juzgado de Instrucción ha salido para aquél lugar para llevar a cabo las investigaciones correspondientes.

Acusado de haber realizado seis hurtos

Por fuerzas de la Policía fué detenido un individuo nombrado Jesús Sánchez Font (a) «Sanidad», que fué amnistiado recientemente y el que ha confesado ser autor de seis hurtos realizados a distintos vecinos de esta ciudad. El producto de esas sustracciones fué vendido por el acusado, y la policía en las investigaciones practicadas logró la ocupación de todo lo robado. El acusado Sánchez fué presentado ante el Juez de Instrucción, que lo remitió al Vivac.

Operado el Director de «La Correspondencia»

En «Doctors Hospital», en New York, fué operado ayer de un riñón el señor Florencio R. Veliz, Presidente de la empresa editora del diario «La Correspondencia» de esta ciudad. La operación fué llevada a cabo por el especialista cubano doctor Roberto Gutiérrez Valladón, siendo enteramente satisfactorio el estado del paciente, según cable recibido por sus familiares.

Caído de una guásima

Al caerse de una guásima sufrió la fractura de la muñeca izquierda, Miguel Angel Sosa García, vecino del barrio de «Ariza». El paciente ingresó en el hospital civil para atender a su curación.

Varios casos de fiebre tifoidea.

Con motivo de existir casos de fiebre tifoidea en esta ciudad, el Jefe Local de Sanidad ha dirigido una circular a los médicos, con el fin de que cumplan las disposiciones que exigen reportar inmediatamente aquellos casos que asistan. Debido a que la Jefatura de Sanidad carece del crédito necesario, no se petroliza ni se riegan las calles, ni se realizan los trabajos de desinfección que se exigen en estos casos. Según nuestras noticias hay reportados solamente tres casos de fiebre tifoidea pero en realidad son numerosos los casos que existen en la ciudad y sus barrios.—Obdulio A. García, corresponsal.

LLEGO EL «CUBA» A N. YORK

El crucero «Cuba», que se encuentra realizando un viaje de instrucción con 32 guardias marinas a bordo, ha reportado que llegó ayer, miércoles, a las 8 de la mañana al puerto de New York.

NUEVA DIRECTIVA EN EL CLUB DE ALISTADOS DEL CASTILLO DE LA PUNTA

El domingo 23 de los corrientes se celebraron elecciones generales en el Club de Alistados del Puesto Naval del Castillo de la Punta, las cuales fueron presididas por el Jefe del Puesto Naval, capitán Miguel Batet Rivas, M. N.

La Directiva electa fué: Contramaestre de 2da. Carlos Cabrera Ruiz, presidente; sargento de 1ra. taquígrafo Orestes Bontoto Quiñones, secretario; y cabo de Infantería Heriberto Hernández Alfonso, tesorero.

Se espera mucho de esta Directiva, pues de la integridad y competencia de sus componentes todos tienen absoluta confianza.

¿Qué es enfermedad?

Webster la define como "una alteración en el estado del individuo o en alguno de sus órganos, que interrumpe o altera la realización de las funciones vitales". Igualmente interesante es saber:

¿Qué es BISMÁGEN?

—Según la **docta** opinión de **renombrados médicos,** y según las experiencias difundidas por honorables personas que lo usaron, "**es el medio más poderoso de que se dispone** para combatir las enfermedades del

ESTOMAGO, afecciones concomitantes al hígado y VESICULA, úlcera gástrica o duodenal, COLITIS — Intestinos.

¡¡ BISMÁGEN ES ÚNICO !! NO ADMITA IMITACIONES... NI REGALADAS.

Dolor de estómago, Digestiones lentas o dolorosas, Empacho gástrico, Acidez, Eructos agrios, Espasmos, Cólicos, Dolor de vientre y espalda, Ardentía, Vómitos de líquido o de sangre, Gases, Dilatación, Mala respiración, Mal aliento, Pesantez, Fermentaciones intestinales, Diarrea o estreñimiento, Inapetencia, Desnutrición; **¿padece usted enfermedad gastro-intestinal manifestada en alguno de esos síntomas?**

En Bismágen le esperan la nueva Salud y nueva Vida que usted quiere disfrutar: Ensaye con un frasco del **maravilloso patente Bismágen y**

bendecirá la hora en que decidió tomarlo.

M.E.C.D. 2016

DIARIO DE LA MARINA

(S. A.)
FUNDADO EN 1832.
(Dirigido hasta 1919 por D. Nicolás Rivero y Muñiz)

DIRECTOR: Dr. JOSE I. RIVERO — ADMINISTRADOR: D. CELSO GONZALEZ

Domicilio Social: PASEO DE MARTI, Número 553.
Agente en N. York: Joshua B. Powers, Ins. 220 East, 42nd. St. New York City.

Editado por la Cía. DIARIO DE LA MARINA, (S. A.), cuyo programa consiste en la defensa de los intereses generales y permanentes de la Nación cubana de los especiales de la Colonia Española establecida en la misma y de la unión y armonía entre los diversos elementos que conviven en el país. Art. 1o. de los Estatutos.

TELEFONOS DEL DIARIO

Dirección	M-2856
Administración	M-7911
Suscripciones	M-7911
Quejas	M-7911
Clasificados	M-7915
Jefe Redacción	M-1287
Redacción	M-7912
Sports	M-7912
Ag. Guanabacoa	XO-1584

PRECIOS DE SUSCRIPCION (Y AVANCE)

	Territorio Nacional	Extranjero	Países Fuera del Convenio Postal
Año	$ 15.90	$ 17.00	$ 20.00
Semestre	8.20	9.00	11.00
Trimestre	4.35	5.00	6.00
Mes	1.50	—	—
Dominical Año	—	3.00	7.00

EDITORIALES

El problema monetario sigue siendo una realidad

Los días transcurren y no se arriba a la definitiva solución del problema monetario. Cierto, muy cierto, que el mercado revela relativa calma en cuanto a la cotización del peso. Ha desaparecido, por lo menos, el nerviosismo de los días anteriores. Las medidas, casi todas ellas de orden público, adoptadas por el Gobierno, produjeron un excelente efecto. No creemos, sin embargo, que nadie pueda dar por resuelto el conflicto. Continúan echándose de menos las disposiciones oficiales encaminadas a devolverle a la plata su antiguo crédito. El descuento que aún sufre con relación al dólar—entre ocho y diez centavos—es un evidente perjuicio para nuestra economía. Es como un gravamen que pesa sobre los artículos importados y que, a la postre, paga el pueblo. Cuando, hace unos pocos días, se registró la violenta baja de nuestro signo, conjurado en seguida por las autoridades, hubo de darse un voto de confianza por el Congreso al presidente de la República a fin de que se encarase con la cuestión monetaria y la resolviera en forma terminante. Esa cuestión monetaria aún no se ha resuelto. Nunca debe confundirse el alivio del mal con su remedio. Desde luego que se ha encalmado el ambiente por haber recobrado los espíritus la serenidad. Pero de esto a sentirnos otra vez satisfechos con respecto a nuestra divisa, hay una enorme diferencia. Por eso el país sigue aguardando que, en cumplimiento de las varias y formales promesas que se le han hecho, se solucione el problema de la moneda en una forma científica que le ponga a cubierto de nuevas inquietudes. Es de esperar que los gobernantes estén aprovechando la tregua, que los acontecimientos les han concedido, para estudiar este asunto de vital importancia para los intereses públicos y privados. Aceptemos, cuando más, que se ha abierto un compás de espera. Conviene cerrarlo cuanto antes. El conflicto es viejo y, desde un principio, se clamó por su solución. Haberla descuidado o pospuesto, en sus inicios, fué la causa de la crisis a que recientemente asistimos. La experiencia debe servirnos de algo. Al menos prevenirnos contra posibles contingencias futuras.

No puede alegar el Gobierno de que no se le han ofrecido fórmulas viables para rehabilitar el peso. Lo logrará instituyendo el cambio forzoso a la par, por plata cubana, de los dólares producto de la exportación, para canjeárselos, también a la par, a los importadores para que éstos paguen las mercancías que adquieran en el extranjero. Esto le daría a nuestra moneda una robustez en su crédito a todas luces beneficiosa. Tambien se ha instado a nuestros gobernantes para que establezcan que los depósitos bancarios sólo se pueden hacer en pesos, a semejanza de lo que se acostumbra en los demás países con la moneda respectiva. Al cabo, el peso es el símbolo vivo de nuestra personalidad política y económica y nadie puede oponerle el más mínimo reparo a disposición tan prudente. Asimismo se elevaría la demanda de plata sobre la oferta en el mercado, si se exigiera que las fianzas que se prestan por la clientela en ciertas compañías, como las de servicios públicos, por no mencionar más que a las más conocidas, se depositaran efectivamente en algún organismo ad hoc, como el Clearing House. Esto restaría numerario de nuestro cuño de la circulación, lo cual en corto plazo favorecería un alza en su cotización plausible por todos conceptos desde el punto de vista de los gobernantes, de las clases productoras y del pueblo. No cabe duda que los tres sectores, estrechamente vinculados entre sí, tienen la misma aspiración: que nuestra moneda recupere su antiguo crédito y se codee, de igual a igual, con el dólar. Para conseguirlo no se deben ahorrar esfuerzos. Insistimos en afirmar que el alivio de la dolencia no puede considerarse señal inequívoca de que el enfermo ha recuperado por completo la salud. Tal error, lejos de ponernos al amparo de sustos, nos mantendrá largo tiempo en una situación dubitativa que no es precisamente la que debe reinar en momentos como los actuales, en que estamos necesitados del disfrute de plena paz económica.

El retiro escolar

La de maestro es, entre nosotros, una profesión ardua y mal retribuída. El maestro necesita consagrarse por entero a su tarea educadora. Ya de por sí ello significa un esfuerzo sostenido y agotador. Recordemos la frase de un gran pedagogo español: «Sí, la letra con sangre entra; pero con la sangre del maestro». Claro que el noble oficio de enseñar puede ejercerse frívolamente, sin dejar en él jirones de la carne y del espíritu. Pero el que esto hace no es maestro en el sentido apostolar de la palabra, no es un «evangelio vivo», como postulaba aquel maestro de maestros que fué don José de la Luz y Caballero. Transmitir el conocimiento es una función tal alta, tan responsable, que sólo personas dotadas de un gran sentido ético pueden realizarla con plenitud. Y más cuando el educador no se limita a traspasar a sus alumnos, de una manera casi mecánica, un saber aprendido, monótono y sin savia vital; cuando, bebiendo en la doctrina socrática, lo que comunica a los discípulos es un saber vivo, que les permite adquirir por cuenta propia otros y más profundos saberes. Este «magisterio de formación» es el que más importa y el que exige dotes más elevadas a quien lo ejerce.

En Cuba, a las inquietudes y a los trajines naturales de la profesión de maestro se añaden otros muy específicos, derivados del escaso adelanto que en esta materia hemos logrado. No disponemos de una organización moderna, de casas-escuelas adecuadas, de aulas espaciosas, aireadas y claras, de mobiliario adecuado, de material escolar suficiente, de todos esos recursos que completan y facilitan la labor pedagógica. Todo tenemos que suplirlo con la buena voluntad y el espíritu de sacrificio de los maestros. Hay casos en que el propio educador necesita tomar de su sueldo pequeñas cantidades para adquirir ciertos útiles indispensables a su tarea.

Todo esto hace que la empresa del maestro sea dura y penosa. Y menos mal si tuviera ciertas compensaciones. Pero no. Los sueldos del magisterio son muy bajos. Difícilmente le alcanzan al maestro para cubrir sus necesidades y, desde luego, no le dejan el menor margen para el ahorro. ¿Cuál es, pues, la vejez que aguarda a nuestros pacientes y abnegados educadores?

Veamos. Existe una ley de retiro escolar. Pero esa ley, como casi toda nuestra legislación en materia de seguros sociales, funciona muy deficientemente. La caja de jubilaciones y pensiones está exhausta. Pasan los meses y los desvalidos maestros retirados no pueden cobrar sus pequeños subsidios. Si durante el ejercicio de su carrera hubieran devengado sueldos decorosos, les habría sido posible gurdar algo para cuando el peso de los años les impidiese continuar trabajando. Con haberes tan exiguos como los percibidos, su única esperanza para la vejez era ese retiro que ahora no pueden cobrar con regularidad. Esto significa para ellos la estrechez, la penuria, en una época que debiera ser de serenidad y sosiego.

Se asegura que entre las leyes pendientes que fueron consideradas en la entrevista sostenida por los representantes de la mayoría con el coronel Batista figura la que modifica el Retiro Escolar de suerte que la caja se estabilice y puedan los ancianos maestros cobrar puntualmente sus pensiones.

Regocijémonos por ello. El magisterio cubano viene esperando desde hace mucho tiempo este acto de humanidad y de justicia. El Congreso no debe ser remiso en aprobar una legislación tan necesaria.

BIBLIOGRAFIA

PUBLICACIONES RECIBIDAS

ANORMALES.—Anastasio Fernández Morera.—La Habana, 1937.—Editorial: Seoane, Fernández y Cía.—167 páginas.—Un libro de cuentos truculentos en los que su autor Anastasio Fernández Morera, hace gala de sus indiscutibles aptitudes de escritor, para relatarnos, de manera diestra y vigorosa, las miserias espirituales y físicas de seres degradados por taras ancestrales, por vicios y por enfermedades adquiridas por la ley biológica de una herencia fatal.

Aunque pudiera creerse que Anastasio Fernández Morera, al producir su obra lo hiciera bajo la influencia del gran cuentista que se destacó precisamente con esta clase de relatos, Edgar Allan Poe, su estilo vigoroso y original, sus temas nuevos y variados, su literatura de giros propios y acertados, ponen de manifiesto que su autor es un escritor de talento y de capacidad imaginativa, que desborda magistralmente en este libro de cuentos verdaderamente interesante.

Sus personajes se mueven a impulsos de sus pasiones y de sus mezquindades, de sus perversiones y de sus malos instintos, aguijoneados por implacable y malsana anormalidad de sentimientos y de actitudes.

Son dignos de mencionarse, por su novedad, los titulados: «Para Cerrar, Clávese Aquí...», «Irresponsable...?», «Al Fin...», «Tal Vez... Tal Vez...», «La Caverna del Miedo», «La Obsesión del Cura», «A Solas con la Conciencia», «Y no querías que te enterrasen...!» y «La Fórmula de la Felicidad».

DE CORAZON A CORAZON.—Carmen Carreras.—Camagüey, 1939. Un bello tomo de versos en los que fluye suave, pero persistente, un tranquilo dolor que se resume en un lirismo tierno y sentido y en un constante evocar de dichas ya pasadas, ya futuras... Hoy un dulce rememorar de momentos felices que pasaron y un anhelar de felicidad presentida, aunque con una vaguedad que a veces descorazona y desalienta. Otras veces su canto se eleva firme y vigoroso, y entonces hay en él un acento de rebelión y de orgullo, pero muy pronto se apaga este momento con la presencia de realidades dolorosas que impregnan su voz de melancólica tristeza.

Carmen Carreras es una novel poetisa que surge con destellos propios en la literatura contemporánea. Cuidadosa casi siempre de la forma, lo mejor que hay en ella es su fondo de sentimiento hondo y espontáneo que se hace flor o lágrima, suspiro o sonrisa, y que se desborda en ella con irresistible avidez.

Canta al amor en ocasiones y es más dulce y más bella su canción cuando va envuelta ella en tenuidades de ternura que cuando el grito de la pasión contenida quiere fluir o fluye sin diques y sin trabas en expresiones de tono sensual.

Tiene que mejorar su producción que, desde ahora promete mucho y bueno.

CATEDRA.—Revista literaria.—Director: Luis René García.—Julio 1939. 34 páginas.—Año 1. Núm. 4.—Una novel publicación que ya se destaca entre muchas por su selección en el material literario que es, en este número, particularmente, escogido y variado. Encontramos en él firmas tan valiosas como la del Dr. Roberto Agramonte en un bello artículo que titula «Recordando a Martí»; la del Dr. Salvador Massip, en un interesante estudio sobre «Geografía Económica del Caucho»; la del Dr. Herminio Portell Vilá que presenta un buen trabajo que titula «Recuerdos de una Escuela y un Maestro». Y otras más de Julio Pastor, Julio Le Riverand Brusone, Esther Costales Manolo Norabuena, Rubén Alfonso Quintero, Joaquín Pérez del Castillo y James Nobody.

Felicitamos a su Director, el señor Luis René García por tan magnífica revista, que deseamos triunfe en sus empeños culturales.

Adela JAUME.

Una película sobre la España que vuelve a sonreir

Se proyectó en celebración del 18 de julio y prueba el resurgir español

NEW YORK, Julio. Por F. Larcegui.

Con motivo de la celebración del aniversario del 18 de Julio, la Casa de España de Nueva York, celebró un acto al cual asistieron unas dos mil personas, siendo lo más atractivo de la fiesta, la proyección de una película en colores tomada precisamente al restablecerse la paz de la Península.

La película era de aficionado, pero, como me decía un profesional del cine, algo no superado en belleza de color por las empresas que habitualmente se dedican a ello. La tomó un eminente oculista español, el doctor Ramón Castroviejo, en un reciente viaje a España.

Aparte paisajes y monumentos, como la catedral de Sevilla y la de Burgos, que presentaban la conservación del arte en la España nacionalista, lo más importante de dicha película era presentar la obra de reconstrucción y de mejora que se está realizando en España.

En este aspecto, se pudo apreciar la construcción de casas económicas construídas en Sevilla, como ya se van edificando en otras partes, casas de bella arquitectura y de comodidades modernas, incluyendo baños y jardines, que provocaron la admiración de norteamericanos, sobre todo, al saber que el alquiler de tales viviendas no será mayor del equivalente a dos dólares mensuales, que al fin de veinte años harán que la casa sea de propiedad de sus inquilinos». «Yo pagaría gustosamente ciento cincuenta dólares mensuales por una casa semejante en Nueva York», decía un norteamericano. Así puede verse como las familias modestas en la moderna España vivirán como quienes mejor viven en este país de indudable adelanto en las viviendas urbanas. Las construcciones de casas nuevas, como es sabido, alcanzan a muchos centenares y continúa afanosamente su multiplicación, para probar como la promesa de Franco de que no habría hogares sin lumbre, es ya una realidad, como lo es también la de que no habrá españoles sin pan.

Besados por el sol de Andalucía, comedores y guarderías para niños, fueron también objeto de gran admiración al aparecer reproducidos en la pantalla, y verse como iban bien vestidos, como se les sentaba en mesas adecuadas, con manteles (esto último es verdadero lujo en Norte América), sillones, juguetes y cuidados por parte de damas y señoritas, pues las de las antiguas clases más altas han aprendido a servir al pueblo, para elevarlo de nivel. Al estilo de las famosas escuelas del Ave María que fundara hace años en Granada un ilustre sacerdote-pedagogo, en las paredes del jardín se veían mapas para aprender geografía, flores para enseñar a los niños a cuidarlas y pudo verse también la práctica de ejercicio y la educación patriótica, cosa esta última que había estado bastante descuidada en España y que explica mucho de lo que en los últimos años pasó y de los horrores de los rojos.

La última parte de la película estaba tomada en la residencia del Jefe del Estado, general Franco. Era un contraste con la vulgar y equivocada idea que muchos tienen de lo que es un gobernante... que sabe gobernar en vez de dejarse arrastrar por el vaivén de pasiones e intereses pequeños cuando no bastardos. Escenas de familia, afabilidad, sencillez, atenciones sin afectación, y nada de esa actitud arrogante y altanera que ciertos demócratas que lo son sin saber definir la democracia, creen que es la característica de quienes saben ejercer la autoridad, para mejor servir a su país. Esto me vino a confirmar en una idea que me ha dado a mí personalmente el haber visitado o intentado visitar a numerosos jefes de Estado. Entre los más finos, atentos y amables que me han hecho el honor de recibirme, se cuentan los más supuestos o llamados «dictadores». En cambio algunos que más se llenaban o llenan aún la boca con la palabra democracia, me resultaron siempre los más inabordables y los únicos a quienes ni siquiera pude saludar.

EN EL PLANETA MARTE — *por Roseñada*

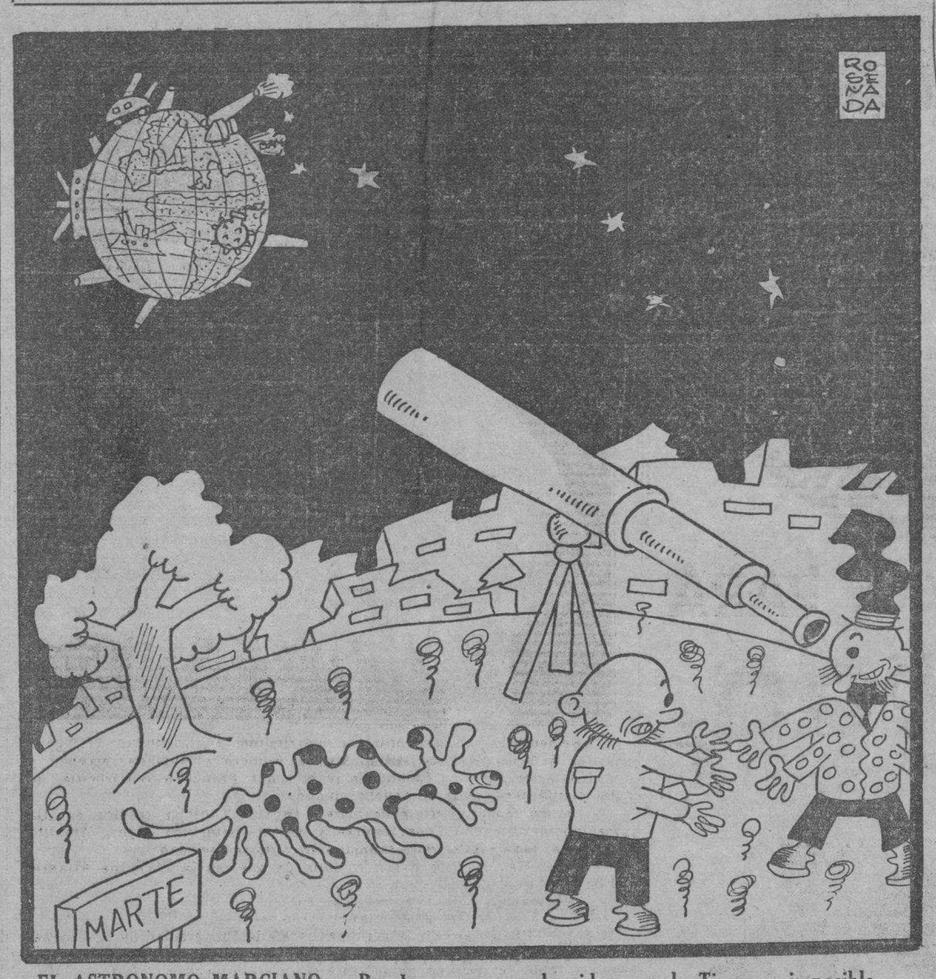

EL ASTRONOMO MARCIANO:—Por lo que se ve, la vida en la Tierra es imposible...

¿SE HA AGRAVADO LA SITUACION EUROPEA?

De nuestra Redacción en París.

Como obedeciendo a precedentes que constituyen ya tradición, la estación estival de Europa trueca de más en más el instrumento diplomático por la herramienta bélica. Es el estado intermedio de la paz y la guerra, invocado hace tres meses por Mr. Chamberlain en la Cámara de los Comunes, más, mucho más propicio, sin embargo, ahora que entonces a un clima de violencia activa que a una atmósfera de desconfianza diplomática. Sólo hace diez meses que el ambiente de Europa se hizo irrespirable. En Septiembre de 1938, una amenaza súbita trastornó los nervios del Viejo Continente. Pasada la alarma, brotó la esperanza de que la crisis no se reproduciría, al menos en mucho tiempo. Frágil consistencia de las cosas humanas! La situación ha vuelto a ser la misma o peor si cabe. Peor, seguramente, porque la perspectiva de que doblado el cabo del estio renazca un equilibrio internacional no aparece en ningún cálculo de probabilidades. Un estado de guerra efectiva en Asia, estado de guerra larvada en Europa consumen las reservas morales y materiales de Estados y pueblos.

La guerra es total en China y rudimentaria en las fronteras de Mongolia y Manchuria, más tanto o mayor estrago que ésta y aquélla causa la serie de incidentes que suscitan en las factorias del Mar de las Indias el choque entre dos imperialismos, entrambos de médula insular: el imperialismo nipón y el imperialismo británico. Cualquiera de estos tres fenómenos bastaría, dada la interferencia de pactos y alianzas, para perturbar las relaciones entre los Estados de Europa y por consiguiente para prolongar un paréntesis de incertidumbre e interinidad que se refleja en todas las manifestaciones de la vida civilizada. Mas hay un problema típicamente continental que en el orden del espacio, si no en el del tiempo y la acción prima del lento proceso de la ebullición asiática, debe preocupar, siquiera desde un punto de vista egoista, utilitario, a las naciones europeas. Este problema es el destino de la ciudad libre de Dantzig. Cualesquiera que sea el fundamento de las versiones que atribuyen a los ciudadanos de la prestigiosa factoría báltica la decisión de declararse, en fecha inminente, súbditos del Reich —o de Polonia— es evidente que la inteligencia y la sensibilidad no admiten fácilmente la hipótesis de que por tal motivo deba Europa suicidarse.

Resignación a la guerra

La gravedad de la situación internacional se caracteriza no tanto por el grado de tensión a que han llegado las relaciones entre los Estados cuanto por la resignación que muestran los pueblos frente a la eventualidad de la guerra. Una idea antaño impopular es hoy aceptada por todo el mundo. El temor es el mismo acaso, pero la reacción a él consiguiente reviste con relación a hace años, meses inclusive, actitud radicalmente distinta. La multitud acogió en Septiembre de 1938 la posibilidad de una parte coaligada a Italia y Alemania, y de otra a Gran Bretaña y Francia, con signos de pánico. Hoy, es decir, al cabo de diez meses escasos, las mismas muchedumbres admiten la misma coyuntura con el fatalismo que se acepta lo inevitable. Quiénes irían a la guerra con los ojos cerrados —cerrados por la rabia combativa, voluntad de victoria o por la desesperación del que se adelanta a la hora de su propio fin. Quiénes irían con indiferencia hastiada, persuadidos acaso de que más vale una muerte heroica que una existencia incierta. Pocos, muy pocos serían los que se rebelaran contra la orden de movilización o la orden de hacer fuego. Convendría al conjeturar la evolución del panorama europeo, retener como premisa indispensable esta sumisión de la masa al fatum bélico. Sumisión que choca con actitudes anteriores. El cambio equivale a todo un tratado sobre la psicología de las muchedumbres. Nada ha ocurrido sustancialmente nuevo, sustancialmente distinto. Alemania y Francia, Gran Bretaña e Italia son intrínsecamente las mismas que hace un año y nadie deja de reconocer que los destinos de la ciudad libre de Dantzig no valen una conflagración continental.

El hecho, sin embargo, de que todo el mundo incline la cerviz —el mundo democrático no menos que el totalitario— ante un porvenir que íntimamente se execra, prueba la vitalidad de la idea de nación, siquiera el patriotismo no opere frente al problema de Dantzig como en otros momentos históricos con vidente lucidez. Tarde o temprano, la fibra de la independencia de estirpe y de tradición vibra en el alma de los pueblos a pesar de cuanto hizo un siglo de marxismo, por extirparle o atrofiarle.

Dantzig, piedra de toque.— Resignación a la guerra.— Guerra y Derrotismo

El temor de la guerra. —Guerra y derrotismo

A pesar de haber transcurrido en calma la primera semana de Julio —que los rumores y noticias más o menos oficiosos presentaban como preñada de peligros,— la situación es la misma y el juego alarmista no se abandona. El señor León Blum constata en el editorial de Le Populaire que «el Week-end ha terminado sin incidentes» y que hay que esperar «que la próxima sacudida sísmica será recibida en París y en Londres con mayor sangre fría». Pero a renglón seguido, el pontífice máximo del socialismo francés hace todo lo necesario para mantener el estado de alarma de la opinión de su país...

El propio señor Blum sugiere que la táctica de atribuir a Berlín planes siniestros de ejecución a plazo fijo es una táctica que en definitiva sólo perjudica a sus autores. El artículo que el líder de la IIa. Internacional publica sobre este tema no deja de ser instructivo. Se encarece, en efecto, la calma, la sangre fría, la serenidad, y los mismos periódicos cuyos editoriales recomiendan tal consigna sabotean, líneas más lejos, el designio de no adelantarse a los acontecimientos.

Ya es hora de preguntar por dónde y de quien trascendió a la opinión occidental la referencia de que en los primeros días de julio Alemania realizaría un golpe de fuerza. La inquietud de las gentes se asomaba a todas las conversaciones. Amaneció el lunes 3 de julio, sin que ninguno de los terribles pronósticos que la prensa francesa había acogido se confirmara, total o parcialmente. Todo lo contrario. El crucero alemán «Koenisberg» no visitará Danzig hasta fines de agosto y en cuanto al viaje de Hitler a la Ciudad Libre, no es probable que se consume en fecha inminente.

Régimen de la ducha escocesa, escribe el Sr. León Blum con respecto a esta serie de sustos inmotivados. Pero, ¿quién es el bañero?—cabría objetar. ¿A quién incumbe la responsabilidad de que antes de que la guerra estalle (si ha de estallar), los vecindarios vivan en malestar permanente? Los anuncios de que Berlín proyecta esto o lo otro, lo de acá o lo de allá, para tal día o para cual fecha, no suelen inspirarse en informaciones de origen francés o alemán, ni siquiera de origen indiferente. Se trata de presunciones telegrafiadas de Moscú, testimonio demasiado parcial para dar a conocer la verdad de lo que ocurre en Dantzig, o de despachos de rebotan de una capital a otra sin que quepa discernir exactamente el origen de su primitiva acepción. A cada paso se atribuyen al Tercer Reich intenciones que los acontecimientos posteriores no confirman. Y conste que no intentamos asumir la defensa de nadie: esta nota es meramente objetiva. El fenómeno sólo puede tener una de estas dos explicaciones: o las referencias en cuestión proceden efectivamente de Berlín y en ese caso se hace el juego del «enemigo» al recogerlas y airearlas, o no tiene otro fundamento que la venalidad y la frivolidad de ciertos órganos de información europeos. Entrambos supuestos no son nada halagüeños para una prensa que no cesa de recomendar a sus lectores serenidad y sangre fría. Consciente o inconscientemente, ciertos diarios y agencias del Viejo Mundo no cesan de elaborar una atmósfera que en parte es de guerra y en parte de derrotismo.

En resumen, podemos asegurar a nuestros lectores de Hispano América, que la situación europea permanece «estacionaria» y continuará así a despecho de ciertos síntomas alarmantes o alarmistas, durante la primera quincena de agosto. ¿Cómo terminará este mes de agosto? Es acaso demasiado preguntar...

París, Julio 1939.

DESDE PARIS

EL PESIMISMO DE VALERY

En esa reunión en la que estaban Paul Fort, Ventura García Calderón, Claude Farrére, Pierre Dominique y muchas señoras elegantes, yo escuché de Paul Valéry algunos propósitos sumamente interesantes. Algunos de los cuales doy a continuación casi en forma textual, como las escuché hace pocas horas:

«La civilización—decía el autor de «Cementerio Marino»—es una cosa mucho más frágil y quebradiza de lo que se suponen las gentes. Yo creo que hoy la civilización está en peligro. Si por desgracia estalla la guerra, la primera gran víctima será esa preciosa cosa frágil de que hablo...

—¿Revivirá, con más intensidad quizás, en tierras de América? Ahora que, dado el carácter «nuevo» de aquel continente, será, más que una reviviscencia, una adaptación. En todo caso, continuará a vivir transformada...

—La publicidad, en materia literaria y artística, ha hecho estragos. Es casi inimaginable! Todos los días vemos alzarse en todos los horizontes y en todos los círculos, poetas, novelistas y artistas de toda clase que triunfan con rapidez sorprendente pero que no tienen ningún derecho al triunfo. Es—por culpa de la publicidad—la más grosera falsificación de valores que conocen los siglos...

—El sentido crítico general se resiente, naturalmente, de esta formidable falsificación de valores y no sabe a qué atenerse. La falsificación es origen de otra falsificación: la falsificación crítica de la masa, que sufre sus consecuencias y contra la cual yo creo que se comete un crimen directo...

—Hay animales de la jungla que reciben profundas heridas y que se curan con extrema facilidad y rapidez. Hay otras bestias, de la jungla igualmente, que reciben heridas mínimas, verdaderos rasguños, y que mueren, rápidamente también. Lo mismo pasa con las mentalidades: en el plano intelectual, el hombre reproduce el fenómeno físico de la bestia...

—La geografía se desdobla. Países muy lejanos del Mediterráneo pueden hoy decir, con entera honradez, mare nostrum, porque la civilización nacida en su cuenca los ha alcanzado vitalmente. Gracias a esa civilización el Mediterráneo no es sólo nostrum, sino de ellos también...

—Es muy difícil que un poeta haga política sin extraviarse, sin perderse, sin dispersarse... La política es corrosiva, como ciertos ácidos...

—Una pesadilla real planea sobre el hombre, por culpa de la política. Es una especie de angustia sin nombre que no le permite ir derecho a los fines civilizados a que tiene derecho y obligación de ir. Desde las primeras horas de la mañana el hombre coge un periódico, el corazón un poco en la boca, y lee. Lee con avidez, con pasión, con la entraña más que con los ojos. Y hasta se siente vagamente decepcionado cuando las noticias no son fuertes: «Hoy el periódico no trae nada», dice... Y se va a sus ocupaciones, pero al mediodía se repite la angustiosa experiencia, y por la tarde, y por la noche. El hombre no tiene cabida para las disciplinas cilizatrices y la época entera sufre esas consecuencias...

—Una sola bella idea nos cuesta un millón de tonterías: el espíritu es así...

—¿Habéis observado esas moscas que se empeñan en atravesar un vidrio? Pues nosotros, sin darnos cuenta—como las moscas tampoco se dan cuenta ni comprenden el fenómeno—hacemos como ellas delante del misterio humano. El alma no trabaja de otra manera delante del corazón de la noche...

—Nada hay más curioso ni más doloroso que la lucidez (la necesidad de inventar) frente a la insuficiencia (esa invención a la inversa).

Etcétera, etcétera. Todos callábamos. Valéry tiene esto de particular: que, aunque hable solo, nunca tiene el aire de acaparar la conversación. Hace un gesto a uno, hace otro gesto a otro, y todos corresponden a sus gestos de la manera más natural, «como si estuvieran conversando», cuando en realidad sólo están escuchando. Por eso el monólogo de Valéry jamás aburre, porque es «una conversación en una sola voz». Así lo he constatado en las raras ocasiones en que me ha sido dado «conversar» con el más grande poeta de Francia.

Eduardo Avilés Ramírez

A TRAVES DE LA VIDA

MEDICINAS HEROICAS

Un día sostuve con el doctor López del Valle una interesante plática.

El doctor José A. López del Valle era un ejemplar curioso como funcionario público. Siempre estaba visible, nunca se impacientaba, oía con atención las cuitas de cada cual y resolvía con buen sentido. A esto, precisamente, debía su popularidad: a que «se daba cuenta» de la tirantez de la exigencia administrativa y la situación del que tiene que obedecer.

Cuando no transigía con el infractor, porque había falta manifiesta, lo argumentaba de tal manera que el individuo salía convencido de su culpabilidad. El doctor López del Valle hubiera sido el ideal de los jueces correccionales. Ni se encastillaba en los preceptos, ni se dejaba influenciar por los prejuicios.

Un funcionario así, se comprenderá que es inestimable para cualquir administración. Aunar dos cosas tan contrarias como son el castigado y el castigador es tan prodigioso como la confianza entre el aprehensor y el aprehendido.

Pues este ánimo que inspiraba el doctor López del Valle me alentó para visitarlo en mi calidad de repórter. Todos los que escribimos para el público estamos siempre persiguiendo una información.

Cuando estuve en el despacho del distinguido Jefe Local de Sanidad, de esta capital, le dije:

—Doctor, estoy preocupadísimo con una idea. Si la Sanidad continúa el paso que lleva, anulando enfermedades inveteradas, combatiendo principios morbosos y destruyendo posibilidades de dolencias, resultará, al fin, que va a ser muy difícil morirse en la Habana.

El doctor López del Valle lanzó una carcajada.

—La cosa es grave —proseguí yo con entera seriedad—. No sólo porque perturba intereses creados, sino porque perjudica a las ciencias y a las artes. Si se acaban los fallecimientos o se reducen a un número insignificante, ¿qué será de la industria funeraria y sus derivados?

Por otra parte la estatuaria sufrirá y las testamentarias no podrán «correrse» sino en el Hipódromo, como pura diversión. No digo nada de la desolación que habrá en los jardines.

—No había pensado en ello —me contestó el ilustre sanitario.

—Parece ser —continué yo— que ahora no es necesario ir al peligro (regularmente el de las batallas) para ser héroe. Con demandar en la botica cierta droga, e ingerirla, se convertía uno en la condición expresada. Pues bien, la Sanidad ha prohibido las medicinas heroicas, cerrando esa puerta.

—Hay un error de concepto —me contestó el doctor López del Valle— las drogas «heroicas» no hacen de cada hombre un Maceo o un Agramonte, sino que por el contrario, lo convierten en un degenerado. Usted ha tomado el rábano por las hojas y ha creído que los héroes se hacen con medicinas. Pues está usted equivocado: regularmente los fabrica la prensa con ayuda de la sintaxis figurada, pero la farmacia ¡jamás!

Ahora le diré a usted una cosa que debía observar en su calidad de periodista y de psicólogo —continuó el buen doctor— y que tal vez haya advertido sin darse cuenta. La cafeína, la heroína, la estricnina y en general todos esos vigorosos estimulantes se han aplicado siempre para reanimar el organismo humano y proporcionarle una ayuda que le era necesaria cuando se sentía depauperado.

—Perfectamente. Tan cierto, doctor, que conocí a un hombre que tomaba atropina para dilatarse las pupilas y fascinar a las mujeres, porque sus ojos ya no brillaban como antes.

—¿Lo ve usted? Pero lo original y curioso es que no son los viejos ni los decrépitos los que se inyectan de éter y morfina; son los jóvenes los que han invertido el sistema, por eso ha tomado parte la Sanidad, y créame, era mejor para ella el no ocuparse sino de la basura que se amontonaba en las casas.

Me despedí del doctor López del Valle llevando de aquella visita una saludable enseñanza; y era de que debía guardarme en lo sucesivo, de juzgar a la ligera cualquier acción humana, por rara e incongruente que pudiera parecerme, porque la razón suficiente está, las más veces, en la sin razón de las cosas.

Héctor de SAAVEDRA.

El Mundo de Mañana

(LA FERIA MUNDIAL DE NEW YORK)

XXIX

Rodeado de un bello jardín, al extremo norte de la Avenida Continental, se alza, macizo, el Pabellón de Portugal, sobre cuyo frontis aparece el escudo nacional, sembrado de quinas. Se asciende al interior por una escalinata de cinco pasos y se penetra en el edificio que, para los efectos de la exposición, ha sido dividido en nueve compartimentos. En el salón de recepciones, que tiene forma circular, se han instalado las oficinas de un buró de información, con vistas al turismo. En otro departamento contiguo están las exhibiciones que concierne a las industrias portuguesas. Luego, viene la Sala de los Descubrimientos, donde se muestran las conquistas de los hombres de mar lusitanos del siglo décimo-quinto. Tiene Cristóbal Colón dedicado gran espacio, ya que fué en Portugal donde pasó el genial navegante gallego los años tempranos de su vida. Allí se ve una reproducción, hecha a escala, de una de sus carabelas: la «Santa María».

En la Sala del Planisferio se hace un resumen de los viajes, descubrimientos y exploraciones efectuados por los portugueses a través de las centurias.

Y mirando al futuro, se ofrece allí, también, la meta que el nuevo Portugal se ha propuesto alcanzar, en lo referente a su mejoramiento social, político y económico, que puede servir de tema de comparación con el Portugal del presente, en lo que a los mismos aspectos concierne.

La Casa Rumana, edificio de cuatro plantas, ha sido diseñada y construída a la usanza de los monasterios del país, con bellos balcones tallados en mármol de Ruschitza, de cuyo material es á construído en su totalidad el Pabellon, y se han erigido a sus costados bellas esculturas. El interior está ornamentado con hermosas columnas y paneles de alabastro.

Con gran destreza se ha combinado el confort de América con el arte rumano. Por medio de amplificadores se escuchan en todos los ámbitos del edificio las notas cadenciosas de la música zíngara.

Hay un grupo estatuario del Rey Carol y su hijo el «Voivoda» Mihail. Un vasto mapa de Rumanía, en relieve. La historia del país aparece epitomizada en los frisos de metal martillado.

En el restaurant se ofrece un exquisito plato de «sarmulete in foi de vita» que no es otra cosa que una carne guisada con arroz y hojas de parra. Hay también «mamaliga», puré de maíz, es muy sabroso.

Las exhibiciones principales son aquellas de joyas, bordados, —en los cual hay primores— quesos que huelen a gloria e instrumentos musicales, entre ellos, bellísimos acordeones incrustados en nácar.

Todavía resuenan en mis oídos las cadentes notas de la música zíngara

El Pabellón de Siam es escueto, de líneas rectas. Sobre la entrada un alto ventanal de tres secciones superpuestas. Sobre la fachada, un gran mapa del país. Debajo del mapa, a la derecha, un nombre: Siam

Un cinema sonoro nos ofrece notas exóticas del lejano país. El decorado es típico. Por sobre la pantalla desfilan ante nuestra vista los palacios y templos de Bangkok. Y nos extasiamos ante los modelos de las reales barcazas siamesas.

De su arte hay muestras muy bellas de cubiertos de plata «niello», de laca dorada, de marfil tallado a mano, de nácar, de plumas de pavo-real.

País esencialmente agrícola, despliega su arroz, sus maderas preciosas y otros muchos productos.

La Rodesia Meridional, la tierra que los nativos llaman del «Mosiotunya», nombre que dan a las famosas cataratas de Victoria, «el humo que truena», que es la traducción de «Mosiotunya», se caracteriza por sus exhibiciones de las principales riquezas del país: el tabaco, la minería y la agricultura.

Cecil Rhodes desarrolló el país por medio de la South African Company, pero, en realidad, poco espacio se dedica a este grande hombre.

Un diorama nos muestra el Matoppos, la enorme montaña de granito, tumba del constructor del imperio. Y, en grandes ampliaciones fotográficas, vemos las ruinas enigmáticas de Zimbabwe, donde, según reza la leyenda, se fundía el oro, centurias atrás, para el Rey Salomón y la Reina de Saba.

Hay un bello mural de las cataratas de Victoria y se recomienda allí que se vea la réplica que se ofrece en la Zona de Diversiones. Yo la ví y me pareció una pobrísima exhibición del más grande y maravilloso espectáculo que ofrece la naturaleza.

José CAMINERO.

Vulgarización

Por E. FORTUN

«Un niño me preguntó lo que significaba la palabra «vulgarizador». Me han dicho que tú eres uno, agregó. Lo tomé en mis brazos y lo llevé a la ventana, donde había un bello rosal, invitándolo a que cogiera las rosas. Así lo hizo, regalándolas a los presentes; pero sangre brotaba de sus manos. «Eres un vulgarizador» le dije: regales las flores y guardas para ti las espinas».

Con esta bella metáfora termina Figuier el prólogo de su obra «La vida de los animales». Yo no soy un vulgarizador, pero cuando escribo, o cuando hablo, (sobre todo en la Cátedra) me esfuerzo para que todos me comprendan. Recientemente he tenido una prueba de la verdad que encierra el símil de Figuier. Recibí varias cartas refiriéndose a un problema que había publicado; en algunas me daban a entender que el problema era una tontería y en otras que la solución era fácil; pero con las heridas **morales** me enviaron el bálsamo para curarlas. Este bálsamo tenía como componentes las soluciones del problema, falsas todas.

FECHAS Y ANIVERSARIOS

JULIO 27

—En 1824 nació en París Alejandro Dumas (hijo).

—En 1857 nació Sir Ernesto Alfredo Wallis Budge, famoso egiptólogo inglés a quien se deben interesantes estudios sobre excavaciones arqueológicas en Babilonia y Palestina.

—En 1844 murió en Manchester, John Dalton, químico y matemático inglés que fué el primero en formular la teoría atómica, base de toda la ciencia moderna.

M.E.C.D. 2016

Cardenenses

VARADERO

La actualidad social de Cuba

A las puertas del evento.

Del gran evento social.

A contados días de la celebración de las Regatas Nacionales en las azules aguas de Varadero, de un confín a otro de la República, se halla ahora el nombre de la playa que resuena en todos los labios con una expresión de regocijo.

Vuelven las Regatas.

Las grandes Regatas Nacionales.

Se inició ya el domingo lo que pudiera llamarse la Semana Social de Varadero y allí estuve para ser testigo presencial de ese prólogo de una etapa efímera pero de dulzuras y ensueños...

De gala el Club el domingo.

El Náutico de Varadero.

La gran sociedad exclusivista que preside el prestigioso doctor Juan de Rojas Díez Argüelles se vió muy concurrida, destacándose ya su muelle de la temporada y su bandera flotando en el mástil de su palacete y de sus embarcaciones.

El bar lleno.

En grupos simpáticos.

El «barman» José Elías Ruiz atiende a todos con esmero y prontitud y de las atenciones a los socios y familiares se encarga el competente administrador, señor Raúl Busto.

Habrá rigor este año.

En el Club de la Playa.

Sólo tendrán acceso los socios que estén al corriente en el pago de sus cuotas y sus familiares, los periodistas invitados oficialmente y los transeuntes que sean presentados por un socio y que abonen por la tarjeta personal un peso y por la familiar cinco pesos.

No habrá distinciones.

Para nadie en absoluto.

El Club Náutico resultará pequeño para alojar tanta concurrencia en el evento nacional en puerta.

Varadero!

La actualidad nacional.

El baile de «Vista Alegre»

Fué un sucess.

Ese baile del sábado.

Vistió sus mejores galas el cogestón y bello «Vista Alegre» de Varadero para con un gran baile inaugurar sus obras de embellecimiento allí efectuadas.

Un bar lujoso.

Una pérgola artística.

La magnífica orquesta femenina «Renovación», de la Habana, fué la que tuvo a su cargo el programa de los bailables y fué noche placentera en ese «Vista Alegre» acogedor.

Funcionó bien el bar.

Y el servicio de lunch.

El señor Quevedo y su esposa, los propietarios de «Vista Alegre», colmaron a todos de finezas.

No faltaron mujeres lindas.

Una legión de encantos.

Huéspedes de Varadero

A millares.

El desfile en estos días.

Recientemente tuve el gusto de saludar al prestigioso profesional el doctor Urioste, muy querido en la sociedad matancera, a su distinguida esposa y a su bella hija, esta última la joven esposa del doctor Luján, de Santa Clara, veraneando todos en la Playa Azul.

Están encantados.

De nuestro paraíso.

El doctor Abelardo Codinach, gallo de renombre que se hospeda en el bellísimo «Varadero Home», con su esposa la señora Beba Argüelles y su hija Hilda, atendidos por la amable Angelita Rodríguez.

El señor Pedro León Otaño.

Caballeroso amigo.

Jefe del Servicio Central de la Secretaría de Hacienda, me complazco en saludarle en el «Casino de Verano», el triunfador Casino de los señores Manolo Rojas y José Antonio Juan, que se ve desbordante de público selecto diariamente.

Unos huéspedes de «Kawama».

En «grato «week end».

El distinguido caballero señor Juan B. Díaz y el fino y cumplido doctor José Grau Triana, presidente y administrador respectivamente de la Compañía Territorial de Varadero S. A., que fomenta el Residential Surf Club, el nuevo edén paradisíaco que surge en Varadero, vecino a las posesiones del lago del Coronel Silva.

Algo maravilloso.

El Varadero del mañana.

También ha sido huésped de «Kawama» el afable caballero señor Mc Ivoy, al que tuve el gusto de conocer.

A todos saludo.

Afectuosamente.

Don Benjamín Orbón

Rumbo a España.

El insigne maestro.

Viaja en estos momentos hacia la gran nación hispana ese mago del piano que se llama Don Benjamín Orbón, director del Conservatorio que lleva su nombre en La Habana.

Va de paseo.

Y a ofrecer conciertos.

El querido amigo de todos mis afectos va también con la satisfacción de ver casar a una de sus hijas, cuya boda está señalada para su llegada.

Tuve el placer de verle.

Antes de partir.

Accidentalmente en La Habana el cronista, el día antes de embarcar el Maestro Orbón, compartió con él en su mesa del aristocrático «Floridita» y con su Secretario, el cordial Ramón Muñoz.

Era noche de despedida.

Al carísimo de Orbón.

En estos momentos en que el «Orbita» lo lleva a su España, sean mis votos por la más feliz travesía del notable pianista y compositor.

Lleva mi abrazo.

Del amigo y del cronista.

En la Playa Azul

Temporadistas.

Procedentes de Matanzas.

Son ellos los sociables esposos señora Rosita Muñoz y el señor René Doy, que se acaban de instalar en Varadero con su angelical hija Hortensita.

Tengan grata temporada.

Eso les deseo.

Fina cortesía

Del Náutico de Varadero.

Una gentil invitación.

Llega al cronista suscrita por su presidente y secretario actuantes, tores Juan de Rojas y Rubén Sáez, para presenciar las Regatas Nacionales desde la terraza de su casa-club.

Gracias!

Mil gracias!

En luna de miel

Una joven pareja.

Colmada de dichas.

Así estuvieron el domingo último los felices recién casados señora Ana María Pechetti y Milán, bella dama, y Mariano Miguel Rivero, hijo éste último del ilustre pintor cubano Mariano Miguel y la señora Chichí Rivero.

Me place saludarlos.

Y felicitarlos.

A la capital

Una baja social.

De apreciada familia.

La del señor Basilio Larrauri, que se acaba de trasladar a la urbe habanera, donde han fijado su residencia.

Los despido.

Con estas líneas.

Una felicitación

Para gentil señorita.

Que acaba de triunfar.

La interesante Aurora Hernández Avila, que acaba de terminar sus estudios de solfeo y piano en el Conservatorio Peyrellade de la Habana, siendo su profesora la señora Julia Revuelta de Mier.

Obtuvo sobresaliente.

Enhorabuena!

Una boda

Boda reciente.

Por lo notarial.

Ante el doctor Max Quintero acaban de contraer nupcias la atrayente señorita Flora Muro y el correcto joven José Antonio Arega Fernández, siendo el acto solemne y brillante.

Felicito a los novios.

Con mi enhorabuena!

«Cárdenas Social de Varadero»

En prensa ya.

La revista chic.

Sólo en dos palabras puedo decir que «Cárdenas Social» sigue su lema: ofrecerá este año un cuaderno de oro.

Cada vez mejor.

He ahí la promesa.

Francisco González Bacallao.

SACOS BLANCOS PARA PROFESIONALES A 90¢

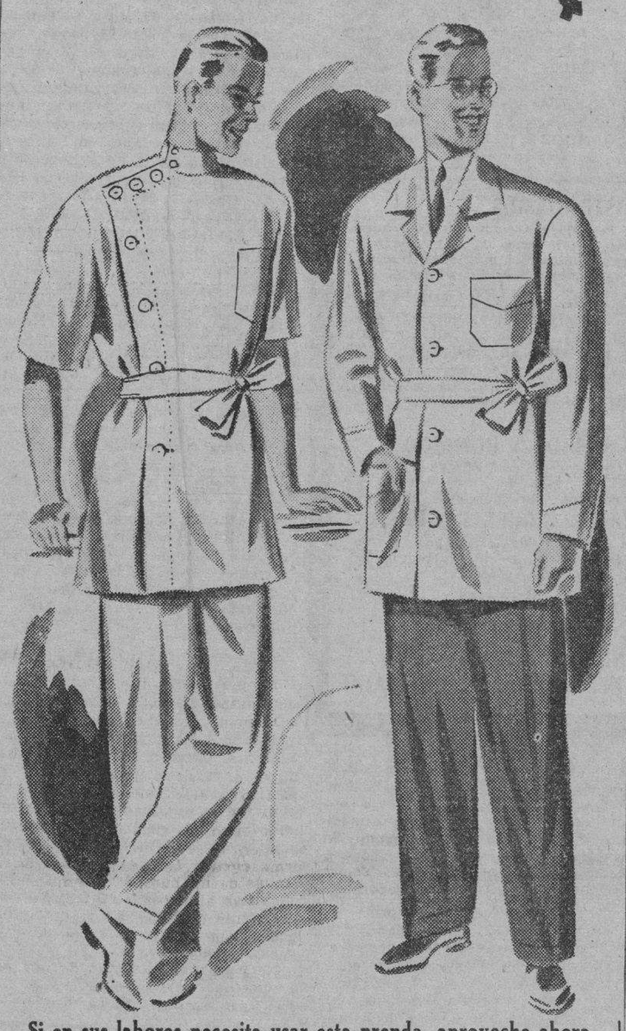

Si en sus labores necesita usar esta prenda, aproveche ahora la oportunidad. Son de un warandol magnífico, y como propaganda, los hemos incluído en la:

Venta de los 90 cts.

También tenemos batas de igual calidad a $1.15.

"la época"

NEPTUNO Y SAN NICOLAS

Servimos pedidos al interior, acompañando al giro el importe del franqueo.

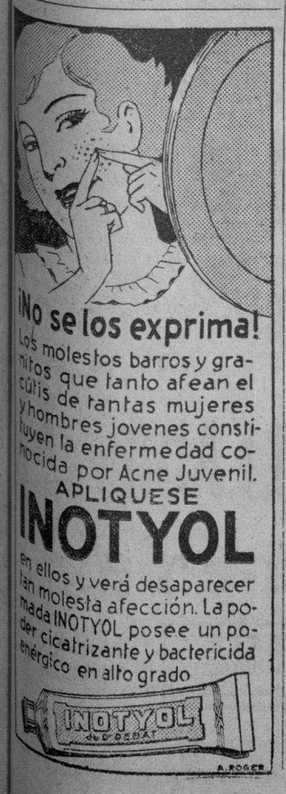

SI SE SIENTE DEPRIMIDA

Lea esto y anímese

¿Se siente usted abatida y cansada de la vida? ¿Con ganas de llorar? ¿Se siente usted disgustada, desanimada, triste, sin ganas de nada?

Aquí hay pues buenas noticias para usted! Si lo que usted necesita es un buen tónico general del sistema—tome el famoso Compuesto Vegetal de Lydia E. Pinkham. Las saludables hierbas y raíces de que está compuesto ayudan a la naturaleza a tonificar su sistema librándole más facilmente del mal humor, aminorando su malestar general que proviene de los desórdenes orgánicos de la mujer, prestándole energía para gozar mejor la vida.

Las mujeres que toman esta preparación se cuentan por millones y han hecho correr la voz entre sus amistades y sus vecinas: "¿Por qué no tomar el Compuesto Vegetal de Lydia E. Pinkham y "sonreir a la vida"?

IMPORTANTE. No existe substituto del Compuesto Vegetal de Lydia E. Pinkham. *No se deje engañar con imitaciones. Pida, y no acepte otro, que el original y legítimo.*

OJOS ROJOS O INYECTADOS!

CLARIFICADOS

En Segundos

Al fin! Ojos inyectados de sangre se vuelven blancos y brillantes! Basta una sola aplicación del nuevo y científico EYE-GENE. No mancha y es absolutamente inofensivo. Da resultados en unos cuantos segundos. Pronto descanso para ojos cansados, irritados. Miles están usando EYE-GENE en vez de soluciones bóricas u otras. EYE-GENE Un nuevo y seguro método de clarificar los ojos, calma toda irritación.

EYE-GENE

CRONICA HABANERA

MARIA AMALIA ROMERO

Recientemente han contraído matrimonio en la ciudad de Nueva York, la bella señorita María Amalia Romero y Anglada, pianista y cantante de notables facultades, y el señor Francisco Berrizbeitia, de la colonia venezolana de aquella ciudad.

La señorita Romero, cuyo retrato engalana nuestra crónica, es hija del doctor Juan de Dios Romero y de su distinguida esposa Amalita Anglada, matrimonio muy estimado en nuestra sociedad.

Los recién casados pasan su luna de miel en la Playa de Atlantic City.

Felicidades.

OLGA STERLING.—En la mañana de ayer fué operada de apendicitis en la Clínica del Vedado, la señorita Olga Sterling y Bosque, una de las más lindas jeune filles de la sociedad habanera, hija adorada del cumplido caballero Gustavo R. Sterling, profesor de la Universidad de la Habana.

El doctor Aragón, con su acostumbrada habilidad, practicó esta operación con el mejor de los éxitos.

Un pronto restablecimiento deseamos a la paciente.

EN LA FINCA SAN LUIS.—Un animado party se celebrará hoy, en la finca «San Luis», la hermosa posesión campestre de la familia Santeiro-Crusellas, en el Wajay.

Organizado ha sido para despedir al conocido joven Ramón Antonio Crusellas y Quesada, que embarca el próximo día 2 hacia Nueva York, donde permanecerá hasta el próximo diciembre, en asuntos de negocios.

Más de treinta parejas disfrutarán de este party, que dará comienzo a las seis, para servir la comida a las ocho, amenizada por una afamada orquesta.

Simpática fiesta, que reseñaremos.

KATRIN GARCIA GOMEZ.—En la clínica de la Calzada del Cerro número 1316, se halla operada de apendicitis la graciosa jeune fille Katrin García Gómez y Giscard, hija adorable y adorada de los distinguidos esposos Paco García Gómez y Adelina Giscard.

Dicha operación la llevó a cabo el doctor José Lastra, uno de nuestros más brillantes cirujanos.

Su estado es muy satisfactorio, lo que celebramos.

EL ALMUERZO DE AYER.—Para despedir de la vida de solteras a las bellísimas señoritas Olga y Martha Lamas y Gutiérrez se celebró ayer un gran almuerzo en el Jaimanitas Club.

Fué un almuerzo animadísimo, cuya organización estuvo a cargo de las señoras Edilia Figueroa de González Cabrera y Cusa Moré de Lamas y de las señoritas Hortensia Knight, Minita Alvarez Tabío y Chita Ochoa.

Según hemos dado a conocer, Olga Lamas contraerá matrimonio el día 10 de agosto con el señor Miguel Triay, y Martha Lamas el sábado próximo con el doctor Eduardo Godoy.

He aquí la relación de la concurrencia al almuerzo.

Señoras:

Martha Alvarez Tabío de Franca. Teresa Fernández de Rodríguez, Bebita García Vélez de Miranda, Josefina Knight de Mendiola, Gloria Lamas de García Vélez, Ofelia Cabarrocas de Rodríguez, Martha Pell de Lejarza, Sara Soliño, Hortensia Bolívar de Amézaga, Rebeca Taquechel de Bolívar, Teresa Barillas de García, Tara Conill de Martínez, Isolina Iglesias. Nena Mir de Perera, Mariita Suárez, Isolina Cano de Henares, Matilde Dopico de Sanabria y Renée Triay de Castro.

Señoritas:

Fina Contreras, Ofelia de la Cruz, Carminia Rodríguez Bacardí, Olga del Pico. Armantina Cuervo, Cuca Fors, Bertha García Barillas, Gloria Gutiérrez, Olga Albacete, Carmita Alvarez Tabío. Dora Pogolotti, Olga Wylric, Xenia Figueroa, Margarita Caos, Luisa Toñarely, Lola Fernández Silva, Angeles Montero, Monadita Berndes y Eloisa y Amadita Rodríguez Gutiérrez.

BODAS DE SEDA.— El señor Antonio Vinent y su bella y elegante esposa Maricusa Sampedro, para los que tantas simpatías hay en nuestra sociedad, cumplen en esta fecha cuatro años de felicidad conyugal.

Bodas de Seda que será motivo de grandes satisfacciones y alegrías en el hogar de los esposos Sampedro-Vinent.

Felicidades.

EN LA LEGACION DEL PERU.—Para mañana, viernes, como saben nuestros lectores, está dispuesta una gran recepción, de doce a una, en la Legación del Perú.

La ofrece el ministro de aquella República en Cuba, Excmo. señor Juan de Osma, festejando el aniversario de la independencia del Perú.

Asistirá el cuerpo diplomático.

Tema para la crónica.

DALIA IÑIGUEZ.— Nuestra gran recitadora Dalia Iñiguez, que desde su llegada a la capital, después de tres años de ausencia, viene siendo felicitadísima, honrará mañana viernes el micrófono de DIARIO DE LA MARINA HABLADO que se trasmite por las emisoras CMCF de onda larga 810 Kc. y COCH en 9347 Kc.

Dalia Iñiguez dejará oir su voz a las ocho y media de la mañana.

Sépanlo así sus numerosos admiradores.

ANA TERESA FRANCA.— Muy congratulada, colmada de halagos, se vió ayer en la festividad de Santa Ana la distinguida señorita Ana Teresa Franca, perteneciente a una conocida familia.

Reciba un saludo del cronista.

(Continúa en la página SIETE)

TALLERES DE EBANISTERIA

El Siglo. DE VICENTE L. DE ARECHAGA

ESCULTURA-DECORACION

MANRIQUE - 853

MUEBLES A LA ORDEN EN TODOS LOS ESTILOS

PRECIOS MODICOS EXPOSICION DE MUEBLES CLASICOS

TEL. A-6135 ECONOMICE HABANA

COMPRANDO DIRECTAMENTE AL FABRICANTE

Quedan ya pocos días de la "Gran Venta Popular de Julio"

Aprovéchelos y súrtase de los finos preparados

Helena Rubinstein

Todos ellos cuestan ahora

un 20% menos

Son puros y de probada eficacia. Miles de mujeres en el mundo entero los usan constantemente y deben a ellos la prolongación de su juventud y la conservación de su belleza.

Ahora en el verano son indispensables. No deje usted que el calor afee su rostro.

En la playa... no se exponga al Sol sin untarse "Sun Tonic", que proteje y refresca. Si no quiere tostarse, emplee "Anti Suburn Cream". Y si desea tostarse intensamente, use "Sunburn Oil". Precio normal de estos productos 1.50. Ahora **1.20.**

Por la mañana... la "Skin Clearing Cream" le ayudará a quitar las manchas y las pecas, aclarando su piel: **1.20.** La "Skin Tonic Lotion" le cerrará los poros y le reafirmará los tejidos: **1.52.** Y una o dos veces por semana, use la "Special Pore Masque": **2.20** ahora.

A la hora del baño... unas gotas de "Apple Blossom Bath Oil" para perfumar el agua: **1.20.** Unas fricciones después con "Sachet-Colonie" que estimula, refresca y es deodorante: **1.80.** Talco "Apple Blossom" con liberalidad: **1.20.** Y "Agua de Toilette" en el mismo perfume: "Flor de Manzana", para el cabello, las articulaciones, las sienes y el cuello: **2.65.**

Al acostarse... si las líneas y arrugas apuntan en su rostro, una Hormona nutritiva para rejuvenecer la piel: **5.60.** La crema "Herbal Cleansing" para activar la circulación en la piel seca y limpiarla: **1.60.** Y "Eau Vert" para estimular y vivificar los tejidos: **3.60.**

Las señoritas vendedoras de nuestro Depto. de H. Rubinstein le indicarán el tratamienro más apropiado para su tipo de rostro y la manera de usar cada producto. Estos finos preparados de belleza, solo se venden en

fin de Siglo

san rafael y águila, teléfonos: m-5991-92-93

Con Aire Acondicionado en toda la Planta Baja y Oficinas

Unificará la Cruz Roja su acción si estalla la guerra

En Ginebra se trazará en breve la ruta que se debe seguir en esa contingencia

En la Secretaría de Estado hemos podido obtener algunos informes de los boletines recibidos recientemente en dicho departamento, en torno a la actuación de la Liga de Sociedades de la Cruz Roja en caso de guerra.

El comité ejecutivo de la Liga, reunido en París en fecha reciente examinó lo relativo a la colaboración de las sociedades nacionales en caso de conflicto armado. El secretario general resumió el informe presentado por la comisión de expertos que se reunió en Ginebra en enero del corriente año.

Una conferencia de sociedades nacionales de la Cruz Roja será convocada en Ginebra, a fines de año, por el Comité Internacional y la Liga, con objeto de estudiar tan importante cuestión.

Mr. Norman H. Davis, presidente del Consejo de Gobernadores de la institución, subrayó la importancia de la reunión de Ginebra, recordando cuán esencial es que la Liga continúe funcionando en tiempo de guerra. «La mutua confianza—dijo—que nos manifiestan los dirigentes de la Cruz Roja en los diferentes países, es una garantía de éxito. Durante un conflicto armado, las Cruces Rojas de los países neutrales, además de su trabajo directo con el Comité Internacional de la Cruz Roja, pueden prestar servicios muy útiles como intermediarias cerca de las Cruces Rojas de los países beligerantes».

El secretario general de la valiosa institución ha expresado, en torno al asunto: «Dada la índole de las cuestiones que preocupan principalmente en la actualidad a gran número de sociedades nacionales, la conferencia para el estudio y la colaboración de las sociedades nacionales en caso de conflicto armado, que convocarán el Comité Internacional y la Liga a fines de 1939, revestirá una importancia especial».

Dicho secretario general y el delegado mister Milsom, representaron a la Liga en la reunión del Comité restringido encargado del estudio preliminar de dicha cuestión. Reunión a la que asistieron delegados de siete sociedades.

Los interesantísimos cambios de impresiones efectuados, pusieron de relieve la importancia que tiene la cuestión que ha de debatirse, así como la necesidad de discutir libremente los diferentes problemas que hay que considerar. En dicha ocasión, el secretario general de la Liga insistió sobre el deber que tiene la Liga de no perder de vista la misión que habría de asumir en caso de guerra, misión que puede ser considerada bajo sus dos aspectos principales: concurso aportado a la obra del Comité Nacional de la Cruz Roja en todas las formas reconocidas como posibles y deseadas por él; mantenimiento de su papel de federación de sociedades nacionales ante las Cruces Rojas de los países que no hayan entrado en guerra, con el fin de coordinar sus esfuerzos.

HORTEN Desodorante. Pídalo en las principales casas.

INGLES

El Dr. SORZANO JORRIN explica su libro 2o. de Inglés diariamente, a las 9 a. m., por la CMCF y COCH. Pida la primera lección con 6 cts. en sellos, a Cuba, número 355, HABANA.

DEFUNCIONES OCURRIDAS AYER EN LA HABANA HASTA LAS 4 P. M.

Ignacio Navarrete Navarrete, blanco, 33 años, Hospital Calixto García.

Lydia Sánchez Rodríguez, blanca, 15 años, Hospital Las Animas.

José Lui, amarillo, 44 años, Zanja 360.

Valentín Rodríguez López, blanco, 44 años, Hospital Lebredo.

María de Jesús Silva, negra, 105 años, Puerta Cerrada 64.

Marina Martín Martínez, blanca, 82 años, Asilo Santa Marta.

Lorenza Ulacia Medina, negra, 35 años, Misión 552.

Victoria Ceballos Rodríguez, blanca, 33 años, Hospital Lebredo.

Eusebio Vectores Mantilla, blanco, 17 años, Hospital Las Animas.

Jesús N. Cuevas Jordán, blanco, 7 meses, finca El Pilar.

Paulina de la C. Rodríguez Marín, blanca, 50 años, 4 número 10, Víbora.

Angel Castell Cívico, mestizo, 3 años, Gervasio 159.

Pedro Corpión Mericahechevarría, blanco, 83 años, Lugareño 15.

María Teresa Baeza y Sarda, mestiza, 30 años, Línea, Reparto Santos Suárez.

Olga García Rivero, blanca, 7 meses, Hospital Calixto García.

Ricardo Chils Fontela, blanco, 16 años, Hospital Calixto García.

Benita Calzada García mestiza, 79 años, Animas 320.

Domingo A. de la Maya, negra, 58 años, Hospital Calixto García.

Eduardo J. Calvo Giorraga, blanco, 50 años, Aguila 116.

La Benéfica.

Ferreol Lago Rey, blanco, 49 años.

Alfredo Triana Bello, blanco, 50 años, 10 de Octubre 130.

Carmen Rodríguez Rodríguez, blanca, 24 años, Hospital Las Animas.

Kresto frío alimenta y refresca

M.E.C.D. 2016

ESCENARIO y PANTALLA

NACIONAL: «HOTEL DEL NORTE»

COMO en otras películas francesas hay en ésta ciertos valores que resultan incomunes dentro del cine comercial. No son los más valores propiamente cinematográficos. Pero hay que tener en cuenta que el cine es una síntesis de manifestaciones artísticas diversas. Participan en él —aparte de los ingredientes puramente filmicos—la novela, el teatro, la música, la arquitectura, etc. Y cuando en una película la fábula es interesante, el diálogo ceñido, el fondo musical justo y la escenografía sugestiva, es innegable que está ganada la mitad de la partida. Esto ocurre con una buena parte de las producciones francesas que aquí se exhiben: no todas atienden en igual grado a la estricta calidad cinematográfica; pero sí acusan una excelencia y un esmero infrecuentes en lo que a los otros valores respecta. De ahí su más alto rango en relación con el tipo medio de las producciones norteamericanas. En éstas, salvo excepciones, suele añadirse al bajo rasero filmico una chatura intelectual y estética realmente penosa.

«Hotel del Norte», de Marcel Carné, revela desde las primeras secuencias una gran distinción dentro de esa zona de valores extrafilmicos a que nos hemos referido. Lo primero que se destaca con vivacidad, interés y fuerza es el ambiente. Estamos en una pensión del París suburbano, junto al Canal del Norte, con pretensiones y rótulo de hotel. En la casa hay una graciosa promiscuidad de tipos. Cada uno, en el fluir del diálogo, se presenta en sus rasgos más saledizos. He aquí ya un acierto de ésos que sólo se encuentran en las buenas novelas y en el buen teatro. El espectador se familiariza al punto con tan campechanos personajes. Empezamos enseguida a interesarnos en sus grandes y pequeños problemas. Entre las chanzas con que la marchantería comenta el doble oficio de uno de ellos, el obeso y eutrapélico Trimault, esclusero y donante universal de sangre, se esbozan desde el primer momento dos núcleos dramáticos: el de Edmundo y Raimunde, dos amancebados en crisis, ella descocada y vulgar, él flemático y cínico; y el de la pareja romántica que toma una habitación en el hotel para consumar un pacto suicida.

Mientras en la superficie el ambiente se acentúa cada vez con más gracia, ritmo y vigor, en lo hondo las pasiones van preparando el drama, que ha de estallar súbitamente, cuando menos se lo espera, en noche de verbena, entre los sones de una música canalla y los chupinazos con que la chiquillería se incorpora a la fiesta.

Ninguna complicación en la periferia. Un vulgar suceso de sangre en el cuarto de un hotel barriotero. Para la policía un «pájaro de cuenta» menos y una ficha a dar de baja en los archivos. Ni siquiera se percató del disparo la multitud verbenera, porque coincidió con el estallido de un cohete. Sobre el drama ignorado la francachela sigue ebria de música y de vino.

El verdadero drama es psicológico. Más que en el Hotel del Norte pasa en la intimidad de Roberto, el hombre de vida trunca, el derelicto sin rumbo, el que ha ensayado tener tres existencias sin haber logrado ninguna. Cuando lo conocemos se llama Edmundo. Es aficionado a la fotografía y oficia de verdugo honorario de animales comestibles en todas las cocinas del barrio donde sus servicios son solicitados. La gente se sorprende del gusto que halla Edmundo torciéndole el pescuezo a un pollo o dándole una puñalada a un cordero. Algunos aseguran que tortura a los animales antes de ultimarlos. Luego se averigua que Edmundo es un escapado de otra vida, un individuo que huye de un pasado que le resulta peligroso. Antes se llamaba Paulo, era un bohemio que cantaba con la guitarra y se desmayaba al ver sangre. En esa vida se vió comprometido en cierto robo y para no ser encarcelado delató cobardemente a sus cómplices. Estos han jurado cobrarse la infidencia. Y Paulo decidió transformarse. Colgó la guitarra, se alió a una buscona del Metro y empezó a degollar bichos inocentes y apetitosos.

Pero aún había una tercera personalidad—la auténtica—en este tipo que a ratos parece fugado de una narración de Dostoiewsky. Esa es la personalidad que se frustra, la de Roberto, el hombre capaz de pensar y sentir como un buen hijo, como un buen esposo, como un buen padre. La presencia de Renée, la suicida también frustrada, sirve como de agente catalítico para que este personaje se precipite por un instante y se haga visible. Roberto está a punto de recobrarse a través de Renée. Ambos se van a Marsella con el propósito de embarcar para Port-Said, en busca de un ambiente distinto, donde afincar una vida nueva. Pero ella se siente demasiado atada por el hombre que en la cárcel expia el delito sin culpa de su suicidio roto. La muerte que no fué amarra muy fuerte sus vidas. Roberto se resigna. Mas después de haber sido por tres días él y nada más que él, no era posible volver a las existencias ficticias de Edmundo o de Paulo. Prefiere acabar con las tres vidas de una vez. Voluntariamente entra en el cuarto donde el ex cómplice vengador lo espera y él mismo le entrega la pistola para que lo «ajusticie». Entre tanto sigue afuera la música y el idilio de los suicidas fracasados recomienza.

Esto es, apenas, un esbozo de lo fundamental de esta película. Su mayor interés está en lo vario y difuso de la acción, en la intervención constante del ambiente, en la intención, gracia y vigor del diálogo, en el muestrario de tipos que el cineturgo nos ofrece.

Fílmicamente hay dos valores que resaltan: la calidad de la fotografía y el movimiento de las cámaras. La luz está magistralmente colocada. Los «sets» son también de mucha propiedad y belleza.

En el aspecto interpretativo hay que darle el mayor crédito a Luis Jouvet, el talentoso actor cuyo histrionismo sobrio, natural y enérgico se adueña cada vez más de nuestro público. Jouvet realiza en esta película una labor aguda y sutil. Labor de psicólogo, por ser precisamente labor de gran comediante. A su lado Annabella nos regala su finura y su gracia y Jean Pierre Aumont su fuerza y su desenfado juveniles.

Francisco ICHASO.

N O T A S

«LOS PICCOLI» CON NUEVO PROGRAMA EN EL ENCANTO

Todo el mundo habla de «Los Piccoli», el espectáculo maravilloso que está actuando con el más ruidoso de los éxitos en el lindísimo Teatro Encanto. Los llenos se suceden. Todos los números de los «Piccoli» son calurosamente aplaudidos y los elogios más entusiásticos salen espontáneamente de labios del espectador... ¡Un espectáculo artístico de primer orden que ha constituído siempre la atracción escénica máxima donde quiera que hayan actuado. «Los Piccoli» de Podrecca se presentarán hoy en turnos de 5:30 y 9:30 un nuevo programa con dieciseis atractivas atracciones. El espectáculo dura aproximadamente dos horas y los precios, para que nadie se quede sin ver el más grande espectáculo interpretado por los artistas más pequeños del mundo, son 30 centavos de 5.30 y 40 centavos tanda de 9.30. El orden del programa de hoy es como sigue: Primera parte: 1.—Obertura por la Orquesta. 2.—Serafina, equilibrista a la peloa. 3.—Dúo de la ópera cómica «Crispine y la Comadre» (música de los Hermanos Ricci, decorado veneciano del pintor Pieretto Blanco. 4.—Bil Bill Bull, el pequeño acróbata (a petición del público). 5.—Tríos Zoológicos, (Hombres, pájaros y monos). 7.—«Alí Babá», dos actos y tres cuadros de la ópera cómico-fantástica, música de Bottesini, cantada en castellano, adaptación de V. Podrecca, decorado y vestuario de Montedoro, del Radio City Music Hall de New York. 8.—Corrida de Toros (a petición del público) a) canción del Patio. b) Plaza de toros. Segunda parte: 9.—Nueva presentación de la Jazz Band humorística Piccoli Jazz, nuevos números. a) Alexander Ragtime Band b) Boo-Hoo. c) Rosa viva. 10.—Muñequita de Cristal (canción de Lecuona) soprano Emma Lattuada. 11.—Nuevas voces de Hollywood (con la voz auténtica de algunos astros y estrellas Espaguetti (Popepe el marino) y Betty Boop, en lucha con el león (con autorización de Max Fleischer). 12.—La canción de Blanca Nieves y el coro de los siete enanitos. 13.—Lupe Vélez, Chevalier, Mae West, Eddie Cantor, Douglas Fairbanks, Laurel y Hardy (el gordo y el flaco), Greta Garbo, Tito Schipa, Chaplin, las Quintillizas Dionne, Ratón Miquito y coro. 14.—Los Tres Cochinitos y el Lobo Feroz. 15.—Clowns, con cabeza y sin cabeza. 16.—Música de cámara por el más pequeño, el más cómico y el más celebre pianista, que acompañará (como en la película «Yo soy Susana», de los Píccoli en Hollywood. «El Cuarteto de Rigoletto de Verdi», cantado por el conjunto lírico de la Compañía Podrecca.

«SESENTA AÑOS DE GLORIA» HOY EN EL FAUSTO

La historia de la mujer a quien Inglaterra debe más que a nadie la grandeza de que hoy disfruta como primer Imperio del mundo... El drama de una Reina, que tenía mucho de mujer, no obstante la corona imperial que cernía y el carácter varonil con que se hacía respetar de los hombres... y hasta de las naciones más poderosas del mundo. Vea hoy la fastuosa y deslumbrante super-producción de la R. K. O. Radio, «Sesenta años de gloria», que tiene por admirables intérpretes a Anna Neagle y Antón Walbrook. Completa el programa el lindísimo cartón en colores de Walt Disney «Sinfonía del Corral», la variedad «Glosario Pathé número 1» y el Noticiario. Los precios 40 centavos de 3.30 a 6.30 y 50 centavos después. Niños a todas horas 20 y Tertulia familiar 15 ¢.

Lo que eran lo sespectáculos que presentaban «Florenz Ziegfeld», lo sabe todo el mundo: verdaderas maravillas de belleza por su fantástica presentación y el lujo y la suntuosidad con que él lo hacía... «Amor que se desliza», la formidable superproducción musical, orgullo de la Metro es de su propio género; pero, presentado en algo nuevo: un ring de hielo, donde la belleza, el arte y lo fantástico, ofrece al espectador un espectáculo único como recreo de la vista, el oído y el espíritu. Un reparto de un millón de pesos donde se destacan los nombres de Joan Crawford, James Stewart, Lew Ayres y Lewis Stone. ¡La obra maestra entre los espectáculos grandiosos de 1939!. ¡Espectáculo de maravillas.

NACIONAL: «HOTEL DEL NORTE» (EXITO)

En efecto —y unánimemente se acepta así—, es una película diferente, con un conflicto nuevo y una trama que no se parece a ninguna anterior. Esta trama arranca del patético instante en que un pacto suicida deja de cumplirse y una mujer queda maltrecha, gravemente herida, en el cuarto de un hotel. El conflicto, psicológico y legal, viene a continuación, cuando el hombre que traiciona el pacto es asediado por su cobardía y por la Ley.

Siguen primorosos trámites intermedios, de un dramatismo hondo y conmovedor, de un enorme alcance humano... Y viene un desenlace repleto de firmeza y de lógica. «Hotel del Norte», estrenada con clamoroso éxito en el Nacional, es un gran acierto interpretativo de Annabella, gran actriz, y los actores Louis Jouvet y Jean Pierre Aumont.

Se repite hoy, a las 3.40, 6.45 y 10, alternando con el film de Richard Cromwell y Helen Mack «Por sendas tortuosas», que veremos a las 2:25, 5:35 y 8:50; el séptimo episodio de «La vuelta de Dick Tracy», titulado «Frente al abismo» y una revista.

30 por la tarde y 40 por la noche cuesta la entrada. Tertulia 10.

El domingo, por la mañana, 21 estrenos con 21 intérpretes, dedicados aquéllos a las repúblicas del Continente, bajo el patrocinio de Ernesto Lecuona, que realiza un considerable esfuerzo artístico. Nos presentará el gran compositor, además, de preciosas canciones, los mejores cantantes del patio, un pianista de diez años y la Orquesta de La Habana, completa. Las localidades vuelan, materialmente; y ya quedan pocas. Las lunetas se venden a 1.50.

El lunes, Opera Nacional, presenta uno de los más populares y admirados «spartit» de autores italianos. «Tosca», de Puccini.

CAMPOAMOR: «PADRE Y HEROE»

Pocas veces se ha visto en la pantalla un drama tan intenso, tan humano, y tan glorioso. Una película que nos muestra las cosas por las que vale la pena de luchar y hasta morir. Un hijo que abandona su bienestar y su porvenir por estar junto a su padre, a pesar de que le han dicho que su padre no lo merece por que es un desertor. Pero un compañero de colegio a quien el no le tenía afecto descubrió que su padre era un héroe, y que el Jefe del Ejército lo buscaba para premiarlo. Nada más emocionante la reacción del hijo al saberlo. Vea esta sensacional película hoy en Campoamor, a las 4, a las 6.50 y a las 10. Completamos este sugestivo programa con otro estreno en Cuba, titulado «Terrible sospecha», de asunto policial interpretado por Glenda Farrel y Otto Kruger, además comedia y cartón y noticiario. Precios para esta función: mayores hasta las 6 y media, 20 centavos después 30 centavos. Niños 15. Tertulia 10. El lunes estreno de la sensacional serie en 12 episodios «La legión heroica».

Dos palomas cubrieron en once horas 27 minutos, los 800 kilómetros desde Guantánamo a La Habana

El concurso de Guantánamo, segundo eslabón del vuelo de relevo «Santo Domingo-NewYork», ha resultado un gran éxito

El concurso de Guantánamo efectuado por la Sociedad Colombófila de la Habana, que constituye el segundo eslabón del maravilloso vuelo de relevo Santo Domingo-New York, ha culminado en un ruidoso triunfo para los colombófilos cubanos.

Las palomas fueron soltadas en Guantánamo, a 830 kilómetros de la Habana, por el Sr. Bonetti, Consul de Santo Domingo en Santiago de Cuba, el sábado 22 de Julio, a las 6 y 25 de la mañana. 270 mensajeras—la crema de nuestros palomares—habían sido inscriptas en esta difícil prueba por los miembros de la vieja y gloriosa colectividad colombófila. De estos ejemplares, 14 ases fueron seleccionados por sus propietarios para ser portadores de los mensajes de buena voluntad de las autoridades de Santo Domingo al Alcalde La Guardia, de la ciudad de New York, ejemplares encargados de defender el honor deportivo de Cuba y que competían por el valioso trofeo donado a este efecto por los organizadores del gran Vuelo de Relevo.

A las 5 y 52 minutos de la tarde llegaba al palomar del campeón Roque Duque la primer mensajera que se comprobó de esta ruda prueba ganadora del primer premio del Concurso Oficial. A las 6 y 13 minutos aterrizó en la misma famosa azotea la primer mensajera portadora de mensaje que regresaba desde Guantánamo. Cupo, pues, la gloria, al modesto colombófilo cubano, Sr. Duque, de ganar con ella el trofeo ofrecido para el Vuelo de Relevo.

26 mensajeras, verdaderos corsarios alados representantes de las sedas de nuestros más reputados colombófilos fueron comprobadas en el mismo día de la suelta; hecho éste, que constituye un éxito extraordinario, y que pone muy en alto el valor deportivo de las mensajeras cubanas.

El próximo día primero de Agosto se efectuará desde la Plaza del Maine, el acto de dar libertad a las palomas mensajeras de Miami, encargadas de cubrir la tercer etapa, Habana-Miami, de este sensacional Vuelo de Relevo que tan alta significación ideológica encierra.

Queremos por este medio felicitar a todos los colombófilos cubanos por su cooperación entusiasta y decidida a esta prueba.

Continuaremos informando a nuestros lectores sobre todos los pormenores de este sensacional evento colombófilo.

CARTEL DEL DIA

POR LOS TEATROS

ENCANTO: M-6055. A las 5 y 30 y 9 y 30: Los Piccoli, con nuevo programa.

LA COMEDIA: A-6737. Mañana gran acontecimiento de risa!! Debut de la Compañía Díaz-Collado con la comedia del millón y medio de carcajadas «Usted tiene ojos de mujer fatal». 50 cts. lunetas y 30 y 20 cts. butacas.

POR LOS CINES

FAUSTO: M-7800. A todas horas: Sesenta años de gloria y cartón.

NACIONAL: A-6700. A todas horas: Hotel del Norte. Por sendas tortuosas y episodio.

ALKAZAR: A-6869. A todas horas: Cada loco con su tema y Bureau de homicidios.

MARTI: M-2724. Triunfa el amor y Guardianes de la ley.

CAMPOAMOR: A-7054. A todas horas: Padre y héroe y Terrible sospecha.

AUDITORIUM: F-4455. Sólo los ángeles tienen alas y Mi hijo es un criminal.

TRIANON: F-2403. Amarga victoria y Nancy la repórter.

INFANTA: U-3700. Pigmalión y Pájaros bobos.

PAYRET: A-7157. La última melodía y Soy un bandido.

RIVIERA: F-2040. Suicídate y verás y El amor de un espía.

RADIO-CINE: M-1407. — Promesa cumplida y Doble conspiración.

NEPTUNO: M-1515. Hotel Imperial y Tom Sawyer detective.

FAVORITO: U-2650. Mr. Moto llega a tiempo y La familia del boticario.

FLORENCIA: U-3533. Zenobia y Hollywood se divierte.

OLIMPIC: M-3711. Los novios y La silla número 13.

MANZANARES: U-3354. Cuando la vida llama y La marca del fuego.

ROXY: FO-4255. Emboscada y Romanza oriental.

RIVOLI: FO-2682. Retazo y Perlas son amores.

REINA: M-2272. El Sr. Alcalde y La tía de las muchachas.

RIALTO: M-1831. Confesiones de un espía nazi y El jade fatal.

LARA: M-2421. Baila conmigo y Temerarios del mar.

PRADO: M-2822. Me hicieron criminal y La rubia del camino.

VERDUN: A-9206. La fuerza de la sangre y Los fantasmas se divierten.

COLONIAL: A-7879. Dos corazones y Corazones sin rumbo.

ACTUALIDADES: M-5575. Las tres señoritas vuelven y Tres señoritas a la moderna.

CERVANTES: M-6494. Ha vuelto aquella mujer y Horizontes perdidos.

MAJESTIC: M-4477. La sombra del escorpión. (serie completa).

LIRA: M-4474. Caliente y Cenizas de ayer.

CUATRO CAMINOS: M-3676. Ahora seremos felices y El canillita y la dama.

INGLATERRA: M-5527. Mujer, marido y rival y Patrulla submarina.

WILSON: U-5563. Molinos de viento y Katia.

GRIS: F-4292. Luisa y Rayo lento

VIVES: F-3128. El duque de West Point y Torero a la fuerza.

MODERNO: X-1305. Ahora seremos felices y El misterio de la pista.

CUBA: M-9796. María y Hombres de mar o Vereda tropical.

ROJO: M-4794. La vida es un tango y La que no perdonó.

SANTOS SUAREZ: I-4600. Las tres señoritas vuelven y Tres señoritas a la moderna.

BELGICA: A-9128. El jorobado de E. de Lagardere y Tarakanova.

VIOLETA: M-3238. Mujeres que trabajan y La senda heroica.

MENDOZA: I-7285. Cinco primores y Pájaros bobos.

HOY REX CINEMA TEL. M-2214

NOSTRADAMUS

Versión histórica de la vida del gran médico francés del Siglo XVI, cuyas predicciones a largo plazo se van cumpliendo, para asombro del mundo. Interesantísimo documental cinegráfico, de la Metro.

LAS HADAS DE HOLLYWOOD

El magnífico cartón caricaturizando a los más célebres artistas de la pantalla, que le ha valido a Walt Disney la más alta calificación.

Además: Noticiarios FOX, PARAMOUNT, IBERIA MUNDIAL.—MOMENTOS DE ENCANTO (musical). HORAS Y PRECIOS DE COSTUMBRE.

PROXIMOS SABADO Y DOMINGO EL PROGRAMA DEL RITMO.

Una hora deliciosa con los reyes del baile moderno:

FRED ASTAIRE y GINGER ROGERS.

Una interesantísima selección de los mejores números de canto, espectáculo y baile de las magníficas películas R. K. O. Radio:

PIES DE SEDA. PICCOLINO.
RITMO LOCO. CONTINENTAL.

EN TANDAS ESPECIALES.

EL "REX" TIENE AIRE ACONDICIONADO

EXITO DE «CADA LOCO CON SU TEMA» EN EL ALKAZAR

Con éxito sin precedentes continúa presentado la Empresa de este popular coliseo, la extraordinaria supercomedia en español de la Columbia «Cada loco con su tema», colosalmente interpretada por Enrique Herrera Joaquín Pardavé, Antonio Fausto Gloria Marín, Alberto Martí y Natalia Ortíz. Este film no es solo genuinamente divertido, sino que posee un encanto romántico y un fondo profundamente humorístico... a traves de todo él se patentiza el humor que invita al público a una continua carcajada. Una gran película cómica entre escenas dramáticas que estremecen, asustan, aterrorizan y nos hacen reir como nunca antes nos hemos reido. La otra gran atracción de este programa es el impresionante y emocionantísimo drama de gangsters «Bureau de Homicidios», con Bruce Cabot y Rita Hayworth. Completa el programa la comedia «Niño Bien número 1», el cartón «Días de Limpieza» y el Noticiario. Los precios: 20 centavos de 1.30 a 6.30 y 30 centavos después. Niños a todas horas 15 y tertulia **familiar 10 centavos.**

El lunes: la formidable super-comedia «Suicídate y verás». Comiquísima, romántica y musical, «Suicídate y verás», nos ofrece la farsa más divertida del año en que Joe E. Brown, el artista de la boca enorme y la gracia a granel, ha tomado parte. Aquí le vemos como Manager de una Compañía de Cómicos que, encontrándose sin recursos ni contrato en una capital de Sudamérica, pasa «las de caín» para no morirse de hambre siendo su último recurso «suicidarse», para con el seguro de vida, proporcionar a los artistas el medio de abandonar el país... Los medios que pone en práctica inútilmente para morir, le harán reír de lo lindo.. pero, los que también emplea para salvar la vida, cuando ya no quiere abandonar este mundo, no dejarán tampoco de divertirle intensamente...

Conjuntamente se estrenará la magnífica producción de la Columbia, titulada «El Impulso del mal» emocionante sencillez. Conjuntamente se estrena la soberbia producción de la 20th Century Fox, «Su Alteza en peligro» con Brian Donlevy, Lyn Bari, John King y Sidney Blackmer.

El lunes: más cautivadora que nunca, en una trama que despertará en su alma sus más recónditas y sútiles emociones, Shirley Temple, la maravillosa chiquilla, ídolo del mundo, en la lindísima super-joya en technicolor «Sueños de Hadas», con la valiosa cooperación de Richard Greene, Anita Louise, Ian Hunter, César Romero, Arthur Treacher, Sybil Jacove y Marcia Mae Jones.

MAÑANA: «SOLO LOS ANGELES TIENEN ALAS» en el RIVIERA

Hoy presenta por última vez la Empresa de este elegante Teatro, al rey de los comediantes Joe E. Brown, en la despampanante comedia «Suicídate y verás». Completa el programa la espectacular super-joya de la Metro: «El amor de un espía», con Robert Taylor y Wallace Beery. Además el cartón «A puño limpio» y el Noticiario. Los precios: 30 centavos por la tarde y 40 por la noche. Niños tarde y noche 20 cts. y tertulia 15.

Mañana: la épica y gigantesca super-producción de la Columbia «Sólo los Angeles Tienen Alas», fascinante peligro... Tempestuoso romance... Mortales aventuras... Temperatura tropical... y mil cosas más de inédita importancia, unen a Cary Grant y Jean Arthur, dos estrellas de grandiosa magnitud en una super-producción destinada a producir oleadas de emoción y de suspenso... «Sólo los Angeles Tienen Alas», es una aventura tan grandiosa que solamente la magia de la cámara podía relatar con

EL GRAN CONCIERTO DE LECUONA, EL DOMINGO,

El domingo, a las 10 de la mañana, en el teatro «Nacional», se celebrará el gran concierto de música cubana que Ernesto Lecuona, nuestro máximo compositor dedica a las Repúblicas latinoamericanas. ¡21 estrenos y 21 intérpretes, figuran en el programa que ofrecemos a continuación: 1 Melodías conocidas, mosaico original, Lecuona, estreno dedicado a Ecuador, por la Orquesta de la Habana; 2 a: Quisiera olvidar, bolero, Lecuona, estreno dedicado a Puerto Rico, intérprete Mercedes Menéndez; b. Balada, Lecuona, estreno, dedicado a Santo Domingo, intérprete, arlos Suárez; c: Ven a mí, melodía bolero, Lecuona, estreno dedicado a Venezuela, por Georgina Du-Bouchet; d: Yo no sé por qué, canción, Lecuona, estreno dedicado a Argentina, 3. Córdoba, de la suite española. Lecuona, estreno dedicado a Panamá, violín, intérprete Virgilio Diago; 4: Volviste a mí, canción. Lecuona, estreno dedicado a Colombia; b. Soñé, criolla-bolero. Lecuona, dedicado a Brasil, intérpretes Sara Escarpenter e Hilda Gómez; c: Bajo las palmeras, canción rítmica, Lecuona, de «La última melodía», dedicada a Costa Rica, intérprete Hortensia Coalla; 5: Final del primer concierto. Op. 25. Mendelsshon, para piano y orquesta, solista: Jacobo Lateiner, (pianista de 10 años) acompañamiento de la Orquesta de la Habana; 6. a: Canción del amor triste, Lecuona, con versos de Juana de Ibarbourou. (Estreno). Dedicado al Uruguay. b: Son guajiro, son, Lecuona, estreno dedicado a Cuba, intérprete, Rita Montaner. 11. a: Narcisuss. Nevinn, b: Voces de Primavera, vals, Strauss-Lecuona, c: Mignon Polonesa. Thomas-Peace, piano, intérprete Ernesto Lecuona. III. s. a: Bésame tú, canción rítmica, Lecuona, estreno dedicado a Paraguay, intérprete, Sara Escarpenter; b: Marquesita de ojos verdes, gavota, Lecuona, estreno dedicado a Bolivia, intérpretes, Mercedes Menéndez; c: Amor, amor, canción, Lecuona, de la película «La última melodía», estreno dedicado a Guatemala, intérprete, Hilda Gómez; d. En mi soledad, canción rítmica, Lecuona, de la película «La última melodía», dedicada a México, intérprete, René Cabel; 2. Traición, canción, estreno dedicado a Nicaragua, intérprete, Tomasita Núñez; 3, a: Quiero tu alma, melodía-bolero, Lecuona, estreno dedicado a Honduras; b: Noche en flor, estreno dedicado a Perú, intérpretes, María Cervide. c: Déjame decirte, canción rítmica, Lecuona, estreno dedicado a San Salvador, intérprete Estrellita Díaz; 4. Vals del beso, Lecuona, estreno dedicado a Chile, intérprete Lita Mar. Lily Pons en miniatura, acompañamiento de orquesta. b: Lucía Di Lammermoor, (Aria de la locura), Donizetti, intérprete Lita Mar, flauta, Roberto Ondina, al piano: Jacobo Lateiner, 5. Tus ojos soñadores, vals, Lecuona, estreno dedicado a Haití, intérpretes, trío Lecuona, integrado por Georgina Du Bouchet, Zoraida Marrero y María Cervide.

Las pocas localidades que quedan disponibles pueden obtenerse a los precios de $10.00 los palcos y grilles; $1.50 las lunetas; un peso los asientos de palcos; 80 centavos las butacas; 30 centavos la tertulia y 20 centavos el paraíso, en la contaduría del teatro y separarse por los teléfonos M-4646 y A-6700, pero únicamente se reservarán hasta el día 28 a las 5 de la tarde.

RADIO CINE: «PROMESA CUMPLIDA»

Sigue en cartel la preciosa producción dramática de la Warner titulada «Promesa cumplida», interpretada por la que ha sido siempre la más elegante actriz de la pantalla Kay Francis, esta vez secundada por Ian Hunter, Donald Crisp y John Lite.

«Promesa cumplida» es un drama profundo que nos cuenta el infortunio de una luminaria de Broadway.

También continúa en cartel la bella película titulada «Doble conspiración», de Rosella Towne y William Gargan, completándose el programa con una lindísima variedad musical y Noticieros sonoro.

No pierda el programa de hoy en Radio-Cine, pues en el verá a la bella Kan Francis, interpretando un papel dramático que solo ella con su talento artístico es capaz de hacerlo tan maravillosamente.

Los precios: luneta y primer piso 30 centavos, antes de las 6 y media, después 40 centavos. Los niños 20 centavos y la tertulia entrada por Neptuno 10 centavos.

El lunes «Caído del cielo», preciosa comedia musical del más popular de los cantantes americanos Bing Crosby, en la que aparece con Joan Blondell, Mischa Auer y el precioso niño Sandy, el cual ha conquistado al público con su sonrisa.

También se estrena el lunes la intrigante producción titulada «Contrabandistas» de Preston Foster e Irene Harvy.

Usted tiene ojos de MUJER FATAL

es la comedia del millón y medio de carcajadas, que ha seleccionado la dirección artística del Teatro

"LA COMEDIA"

para la reaparición, interpretando ahora un género

¡NUEVO! ¡DISTINTO! ¡DINAMICO!

¡¡ARCHI-DIVERTIDISIMO!!

de la gran COMPAÑIA DE

PEPITA DIAZ Y MANOLO COLLADO

Mañana a las 9½ de la noche. "La Comedia"

50 centavos lunetas numeradas.—30 y 20 centavos butacas.

Localidades al A-6737.

M.E.C.D. 2016

Ninguna ocasión como la que hoy le brindamos para adquirir telas veraniegas de una interesante colección que acabamos de recibir. **Venga y admire su calidad, su belleza y su baratura.** ★ ★ ★ ★ ★ ★ ★

Voile de hilo bordado en pasta. 40 pulgadas de ancho. 40 bellos diseños. Vara **20c**

Shantungs y *Piqués* estampados. Una preciosa variedad de colores y dibujos propios para playa y sport. Vara a **25c, 30c** y **40c**

COLORES GARANTIZADOS

...y como una oferta sensacional de la **VENTA de la HORA**, todos los días, de 9 a 10 a. m., adquiera MUSELINA BORDADA EN PASTA en 50 diseños y colores diversos. Corte de 3 y media varas, por — **50c**

LOS PRECIOS FIJOS
REINA AGUILA ESTRELLA

SUSCRIBASE Y ANUNCIESE EN EL «DIARIO DE LA MARINA»

AGOSTO 7 LUNES — **La Semana CINEMATOGRAFICA Cubana** — AGOSTO 13 DOMINGO

«PELICULAS CUBANAS, S. A.», con la cooperación de los Empresarios de teatros y cines de esta capital, prepara la gran semana cubana, durante la cual se exhibirán sus cinco primeras producciones:

★ *"SUCEDIO EN LA HABANA"*,
★ *"EL ROMANCE DEL PALMAR"*,
★ *"MI TIA DE AMERICA"*,
★ *"ESTAMPAS HABANERAS"* y
★ *"LA ULTIMA MELODIA"*.

DURANTE la celebración de esta gran semana cinematográfica, en todos los teatros y cines de la Habana se exhibirán las películas citadas, y además, la sexta producción de **«PELICULAS CUBANAS, S. A.»**,

"CANCIONERO CUBANO"

la primera revista musical cinematográfica hecha en Cuba con partitura de **ERNESTO LECUONA**. El día 7 de agosto se estrenará en **RADIO CINE**, y allí se exhibirá hasta el día 13, y en esa misma semana se exhibirá **LA ULTIMA MELODIA** en el teatro **PAYRET**. Las otras películas encabezarán los programas de los demás cines habaneros.

Hasta hoy han prestado su entusiasta cooperación a la Semana Cubana, los señores Empresarios de los siguientes teatros y cines:

AUDITORIUM, ACTUALIDADES, BELGICA, VERDUN, CUBA, ROJO, VIOLETA, ROOSEVELT, IDEAL, REINA, INFANTA, GRIS, MONTE, RADIO CINE, PAYRET, MANZANARES, COLONIAL, CERVANTES, BELASCOAIN, GLORIA, CERRO GARDEN, TRIANON VALENTINO, MARAVILLAS, RENACIMIENTO, OLIMPIC, NORMA, BOHEMIA, GARDEL, RITZ, SANTOS SUAREZ, VICTORIA, REGLA y MARGOT, en Puentes Grandes.

NOTA: Los señores empresarios que deseen contribuir al éxito de este homenaje a la industria cinematográfica nacional, deben apresurarse a pasar por las oficinas de la compañía distribuidora Zenith Films (antes Republic Pictures of Cuba), Consulado 108.

(VEA NUESTROS PROXIMOS ANUNCIOS).

CRONICA HABANERA

EN SUS QUINCE

Una figurita dotada de gracia, belleza y simpatía hace hoy su entrada en los suspirados quince años.
Nos referimos a Justinita Monteagudo, hija del ingeniero Jefe del Distrito de Oriente, Humberto Monteagudo.
Muchas felicidades le deseamos en su día.

LA BODA BUSTO-PINA.— Como hemos anunciado anteriormente, el próximo sábado, a las diez de la noche, se llevará a cabo con gran lucimiento en la Iglesia Parroquial del Vedado, la boda de la gentilísima señorita Mercy Pina con el conocido joven Fernando Busto.

Oficiará en tan simpática ceremonia el Rvdo. Padre José Rubinos S. J.

Y serán padrinos la distinguida dama Dolores Sánchez de Busto, madre del novio, y el padre de la novia, doctor Rogelio Pina, ex-Secretario del Trabajo.

Ya están designados los testigos.

Suscribirán el acta por parte de la novia, los doctores Miguel Mariano Gómez, ex-Presidente de la República, Cosme de la Torriente, ex-Secretario de Estado; y los señores José Grau Triana, Manuel Alonso Ampudia y Pedro Pelegrín.

Y por parte del novio, los señores Francisco Oscar de los Reyes, Arturo Torres Viera, Juan Sánchez, Ricardo Galbis y el doctor Oscar Pina.

Esta tarde, a las seis, se celebrará en la residencia de la novia en el Vedado la boda civil, después de la cual habrá un recibo bailable que promete resultar animadísimo.

Actuarán como testigos en dicho acto, por ella, el doctor Ricardo Rodríguez Cáceres y los señores Manuel Busto, Antonio Pérez Pastoriza y Luis B. Abad y por él, los señores Harry E. Swan, Gabriel de Zéndegui, Ernesto Pina y Pedro Peiró.

LA SEÑORA DE CASABUENA.— En el vapor «Oriente» embarcó anteanoche en unión de su monísima hija Nenita, la señora Nena Suárez Rivas, interesante esposa del Senador José Ambrosio Casabuena, quien se dirige a las montañas donde pasará una temporada.

Para despedir a la gentil dama se congregó en el muelle un grupo numeroso de sus amistades y familiares.

Un feliz viaje le deseamos.

CRISTINA GELATS.— Con motivo de su santo se vió el lunes colmada de halagos y congratulaciones la encantadora señorita Cristina Gelats y Solís, que se destaca en la sociedad habanera por su belleza, elegancia y distinción.

La señorita Gelats recibió con tal motivo flores lindísimas.

Citaremos en término preferente las que llevaban la firma de la «Casa Trías», el famoso jardín del Vedado.

Una caja de dalias de Paula Goicoechea de del Valle.

Una caja de «Catalina Lasa» de Margarita Cuéllar de Gutiérrez.

Un corsage de gardenias de Hortensia Colás.

Una caja de dalias y gladiolos de Elena Maciá.

Un cesto de gardenias de Teresita Rionda.

Un cesto de margaritas del Japón de Marta de Arcos.

Un cesto de dalias de Jorge L. Casares.

Un corsage de «sweet hart» roses de Jorge Vieites.

Una caja de gladiolos de Hortensia y Mario Castellanos.

Un cesto de rosas «Catalina Lasa» de Nono y Macusa Larrea.

Un cesto de dalias y gladiolos de Alberto García Tuñón.

Un cesto de gladiolos de Eusebio Villapol Jr.

Un cesto de gladiolos de Adriana y Roberto Maduro.

Y un cesto de rosas «Catalina Lasa» de la «Casa Trías».

Con la firma del acreditado jardín La Dalia, recibió un lindo cesto de Mina Pérez Chaumont viuda de Walsh y un cesto precioso de gladiolos de María Teresa y Lucius Lamar.

De «El Clavel», el afamado jardín de los hermanos Armand, eran estas:

Un lindo cesto de gladiolos Adonis de Ana Pesant.

Y un cesto de hortensias de Luis de Posada.

HONRAS FUNEBRES.—Pasado mañana, sábado, a las nueve de la mañana, se celebrarán solemnes honras fúnebres en la iglesia de San Francisco, en sufragio del alma del señor Don Manuel Otaduy, cuyo fallecimiento fuera tan sentido en nuestra sociedad.

Invita para tan piadoso acto a sus amistades, la señora Teresa Urbano viuda de Otaduy.

BODAS DE BARRO.—Una felicitación enviamos con estas líneas hasta el estimado compañero de esta casa Antonio Betanzos y Ocilia Cabrera, que celebraron ayer sus Bodas de Barro, nueve años de dulce unión matrimonial.

Para ellos, hubo en todos momentos, felicitaciones innumerables.

SANS SOUCI.—Hoy, es jueves de gala en Sans Souci, lo que equivale a decir que será noche de gran concurrencia.

Como de costumbre habrá un show especial.

Y reinará el baile desde las nueve con la orquesta de los Hermanos Palau, el aplaudido conjunto musical que toda las noches se anota magníficos éxitos, y con el septeto Cauto.

Tema elegante para la crónica.

LA SEÑORA DE NAVARRO.—Anteanoche, a bordo del vapor «Oriente», embarcó para los Estados Unidos, la joven y bella dama Mary San Martín de Navarro, la que va a reponerse de la grave dolencia que sufrió recientemente.

La señora de Navarro, iba acompañada de la señorita Mercedes Muñiz.

Tenemos encargo de ambas damas agradecer a sus amistades, las innumerables felicitaciones recibidas en ocasión de su viaje.

¡Felicidades!

(Continúa en la página NUEVE)

CASA VERSALLES
(LA CASA QUE NO COBRA EL LUJO)

Juegos de CUBIERTOS "ERCUIS", 24 piezas **$19.50**
Otros Modelos desde $5.50 hasta $500.00.

NEPTUNO 164, Frente al Teatro "Encanto".

BILLETERO ASALTADO

Pedro Fumega González, de 56 años y vecino de Merced 312, denunció a la policía que cuando transitaba por la esquina de Merced y Egido, un desconocido lo despojó violentamente de 37 fracciones de billete, dándose a la fuga.

VENTA · VARADERO

¡la máxima oferta del año!

Nuevamente las tradicionales regatas de Varadero, trazan la épica jornada deportiva del año y allá concurre nuestra sociedad en pleno, luciendo las últimas y más brillantes elegancias creadas para la playa.

Como máxima oferta en nuestra **GRAN VENTA VARADERO** y cooperando a la mayor brillantez de este trascendental acontecimiento, brindamos a nuestros amigos y clientes las más estupendas y maravillosas colecciones de artículos para la playa, a precios no vistos hasta ahora.

Asista a tan significado evento deportivo, aprovechando esta nuestra máxima oferta del año!

EN NUESTRA SUCURSAL DE VARADERO
le ofrecemos un surtido completo de artículos para playa a igual precio que en la Habana

MUSICA Y MUSICOS

Escuela de Ballet «Yavorsky»

Como estaba previsto, la inauguración de la Escuela de Baile «Yavorsky» fué motivo de una verdadera demostración de simpatía, por parte de sus alumnas y amistades, hacia el maestro Nicolás Yavorsky.

Se pasaron en el nuevo estudio de la calle 4, horas muy gratas, haciendo votos, todos los allí presentes, por el mayor éxito de la nueva empresa artística, que dotará a nuestra capital de una buena escuela de arte coreográfico y ballet. Nuestro saludo y buenos deseos lleguen al maestro Yavorsky.

Notas extranjeras

La «Orquesta de Filadelfia», que dirige el doctor Eugene Ormandy, dedicó sus dos últimos conciertos del 28 y 29 de abril pasado a las composiciones del gran Richard Strauss celebrando así el cumpleaños del compositor que fué el 11 de junio, fecha en que cumplió Strauss los 75 años.

Festival de música

El Festival Internacional de Música se efectuará en Lucerna (Suiza). La apertura ha sido fijada para el día 3 de agosto, cerrándose el 29 de dicho mes. En este festival serán presentados solistas de renombre, conciertos sinfónicos y corales, entre los últimos, dos audiciones del célebre «Requiem», de Manzoni.

NOTAS

Orquesta Sinfónica

La Orquesta Sinfónica de la Habana que tan acertadamente dirige el Maestro Gonzalo Roig, ofrecerá su próximo concierto en el Auditórium, el viernes 4 de agosto a las cinco de la tarde con un programa muy atractivo en el que figuran obras de gran interés sinfónico.

En breve publicaremos el programa.

Recital de Piano

Conchita Espinosa, distinguida pedagoga que dirige con verdadero acierto su Estudio Musical, presentará en la noche del viernes 28 a una de sus más aventajadas alumnas: Bertha Huberman.

El programa que interpretará la joven pianista es el siguiente:

Bandoline, Couperin.
El Cucú, Daquin.
Preludio, J. S. Bach.
Solffegietto, C. Ph. Bach.
II
Seis variaciones, Beethoven.
Rondó, Mozart.
III
Preludio, Chopin.
Mazurka, Chopin.
Vals, Chopin.
Traumerei, Schuman.
Estudio, Schuman.
Vals no. 1, Durand.
Danza Polaca, Scharwenka.

Instituto Musical «Emma Badía»

Emma Badía es una de nuestras pianistas más aplaudidas y en la pedagogía musical ha dado pruebas de una excelente preparación técnica. Alumna distinguida de la «Escuela Musical Molinari», de Barcelona, y más tarde del «Instituto of Musical Art» de Nueva York, en esta última institución tuvo como profesor a un gran pianista, muy admirado en Europa y Norte América: Carl Friedberg.

Al regresar a su país, Emma Badía se presentó en recital, obteniendo éxito decisivo. Cada vez que se presenta en público, se la aplaude por su labor meticulosa y artística y sus recitales son siempre bienvenidos. Su labor como profesora no ha sido menos fructuosa. Sus discípulos siguen el camino abierto para ella en las instituciones que la formaron y en sus «class meetings», pueden apreciarse los adelantos de esos alumnos. Emma Badía prepárase desde ahora para la apertura de su Instituto Musical en la calle F, 501, en el Vedado. Por el F-2051, pueden obtenerse informes sobre el plan de estudios y cuantos datos se requieran.

Del «Conservatorio Mateu»

Esta conocida institución de enseñanza musical que radica en Guanabacoa, prepara para el día 6 de agosto a las 9 de la noche, una gran fiesta.

Trátase de la entrega de títulos a las siete alumnas que se acaban de graduar y para celebrarlo debidamente, la directora del Conservatorio, Esther Mateu, ha combinado un interesante programa de concierto. Pronto lo daremos al público.

Esta fiesta de arte se efectuará en los salones del Liceo.

Conservatorio Internacional

Hoy, jueves, 27, a las 5 y media de la tarde, se efectuará la entrega de Títulos, Diplomas y Premios a los alumnos del curso recién terminado. Después se escuchará un concierto en el que participan los discípulos más aventajados de Conchita y Alicia Espinosa y de María Jones de Castro, infatigable directora del Conservatorio Internacional.

N. B.

Jarabe DE Dusart
RECALCIFICANTE • RECONSTITUYENTE

SOBRE LA LIQUIDACION DEL HOMENAJE QUE SE TRIBUTO AL MAESTRO OSCAR UGARTE

La comisión organizadora del homenaje tributado en el Teatro de La Comedia al profesor Oscar Ugarte, se reunió recientemente para recibir las cuentas que el Tesorero de las mismas rindió. Faltan por liquidar sus compromisos algunas pocas personas y entidades que va resultando imposible localizar.

Como quiera que la comisión está obligada con el homenajeado y con la opinión pública a dar a conocer detalladamente la diafanidad de sus gestiones, no puede ni quiere dejar sin ultimar este asunto. Ruega, por tal motivo, a cuantos no han abonado aún, ni tampoco devolvieron a tiempo sus localidades, y cuyos nombres figuran en la relación minuciosa llevada por los escrupulosos organizadores, que se apresuren a liquidar sus compromisos antes de fin del mes de Julio actual. Pueden dirigir sus contestaciones (en giros, en moneda o devolviendo las localidades) a Compostela número 255 altos. Academia «Patria y Cultura», lugar que conocen los interesados desde que aceptaron voluntaria y gentilmente cooperar en el homenaje.

En la junta se reiteró la gratitud sinceramente sentida a los artistas que colaboraron tan fraternalmente, y a los muchos y distinguidos patrocinadores del merecido premio otorgado a un maestro cubano.

Consulte a su médico y él le dirá que para el calor tropical lo más indicado son los PRODUCTOS DE AVENA CARMELINA HOJUELAS CREMA GOFIO que son refrescantes y muy alimenticios. De venta en bodegas, víveres finos y almacenes

M.E.C.D. 2016

G A C E T I L L A S

AUDITORIUM: «SOLO LOS ANGELES TIENEN ALAS»

Por última vez presenta hoy este elegante teatro, la gigantesca super-producción de la Columbia: «Sólo los Angeles tienen Alas», la impetuosa aventura cinematográfica, realizada por el coloso Howard Hawks; e interpretada por la favorita pareja, que por ver primera aparece en la pantalla, Cary Grant y Jean Arthur. Fascinante peligro... tempestuoso romance, mortales aventuras y temperatura tropical, forman la hilvanación admirable de la sensacional trama de esta inmensa super-joya del séptimo arte, que es la majestuosa novela de dos seres que despreciaban la vida y sin embargo, querían vivirla para su gran amor.

No deje de ver hoy en nuestros turnos de 5:15 y 9:45, «Sólo los Angeles tienen Alas», en sus últimas exhibiciones. Para los turnos de 4 y 8:30: «Mi hijo es un criminal», joya Columbia también de Alan Baxter y Jacqueline Wells.

Mañana: ¡El hit cómico del año, del día y de la hora... Joe E. Brown el insuperable e inimitable «Bocaza», más loco que nunca, apareciendo como un «bandido», sin serlo, con ansias horribles de morir, para después querer la vida como nadie, en la despampanante super-comedia Metro-Goldwyn Mayer: «Suicídate y Verás», donde también actúan Leo Carrillo, Steffi Dunna, Beverly Roberts y otras famosas estrellas.

TRIANON: «AMARGA VICTORIA»

Una película que se destaca por su grandeza, sobre los más valiosos esfuerzos que el cinema ha logrado es el film titulado: «Amarga Victoria» el cual tiene por su figura central a la eminente actriz Bette Davis en su máxima actuación dentro de un emocionalismo profundo en que la heroína del intenso drama ganó una batalla que muy pocas mujeres pueden lograr en una atmósfera de esplendor espiritual triunfando sobre sus debilidades al encontrar la dicha de un amor sin límites... Secundan a la incomparable Bette Davis, George Brent, Humphrey Bogart y Geraldine Fitzgerald. «Amarga Victoria», pasará por la pantalla a las 5:40 y 10:15.

La otra película de emocionante y audaz argumento se titula: «Nancy la Repórter», con la simpática Bonita Granville y el apuesto John Litel.

Se engrandece el programa con Noticiario, cartón y magnífica variedad.

El domingo: en grandiosa Matinée este mismo programa.

El lunes y martes: «Sólo los Angeles tienen Alas» con las populares estrellas, Gary Grant y Jean Arthur.

INFANTA: «PIGMALION»

La película «Pigmalión», basada en la exquisita comedia de Bernard Shaw, viene hoy a la pantalla del amplio y ventilado teatro «Infanta», del circuito Carrerá, la estrella es Leslie Howard en el papel de un profesor que por ganar una apuesta, convierte en duquesa a una muchacha de la hez de Londres, con resultados muy divertidos para ambos... secundan a este gran actor Wendy Hiller, Wilfrid Lawson y Marie Lohr; a continuación se exhibe la cinta: «Pájaros Bobos», con Stan Laurel y Oliver Hardy y Patricia Ellis; una comedia para reir a más no poder... un hit de alegría y comicidad sin límites que no deja tiempo para reponerse de la anterior carcajada cuando ya tenemos que entregarnos en brazos del dios de la risa.

Completa el programa revista y una comedia.

Mañana: Regio estreno: «Confesiones de un Espía Nazi» por Edward G. Robinson.

PAYRET: «LA ULTIMA MELODIA»

Hoy se estrena en «Payret» la super-producción de Películas Cubanas S. A., titulada: «La Ultima Melodía», que interpretan los geniales actores cubanos Garrido, Piñero, Julito Díaz, Guillermo de Mancha, Lolita González. (El Ruiseñor Mexicano) y el galán Fernando Cortés.

«La Ultima Melodía» es dirigida por Jaime Salvador que a la vez es también autor del Libro. La música es del genial maestro Lecuona.

Oigala y véala en «Payret», el teatro de las películas en español.

Además Comercial Film, presenta para completar el programa la historia de un criminal que sólo vivía para el crimen: «Soy un Bandido», interpretada por John Carrol, Kay Linaker y Graig Reynolds.

Los precios son: 20 centavos hasta las 6 y media y 30 centavos después. Niños 15 centavos. Tertulia 10 centavos hasta las 6:30 y 15 centavos después de esta hora. (Por acuerdo de Películas Cubanas S. A.).

NEPTUNO: ISA MIRANDA EN «HOTEL IMPERIAL»

Paramount presenta hoy en este favorito teatro a la excelsa actriz Isa Miranda y al simpático actor Ray Milland en la gran super-producción: «Hotel Imperial». La película que convierte a la pantalla en mágico y fascinador espejo donde el amor y la muerte juegan con la vida.

Completa el programa la encantadora película: «Tom Swayer Detective», y el Noticiario. Los precios: 15 centavos de 2:30 a 6:30 y 20 centavos después. Niños a todas horas 10 centavos.

Mañana, este mismo sensacional programa.

El sábado y domingo: La espectacular y épica super-producción: «Jesse James» en que Tyrone Power hace su mejor interpretación, acompañado de Nancy Kelly y Henry Fonda.

Conjuntamente se exhibirá el intenso drama: «Mientras New York Duerme».

También se exhibirá el episodio 10 de la interesante serie: «El Halcón Enmascarado», titulado: «La Catástrofe».

FAVORITO: «MR. MOTO LLEGA A TIEMPO»

Un soberbio programa ofrece hoy a sus asiduos este favorito coliseo, Peter Lorre, el inmenso astro, en el intensísimo drama policiaco, «Mr. Moto llega a tiempo».

Completa el programa la super-chispeante y archi-hilarante comedia: La Familia del Boticario».

Además el Noticiario. Los precios: 10 centavos por la tarde y 15 por la noche y 5 centavos niños y amplia tertulia familiar.

Mañana: Viernes Popular, la gigantesca super-producción «Huracán» con Dorothy Lamour y John Hal, y además la espectacular super-producción: «Aventuras de Marco Polo» con Gary Cooper.

El sábado y domingo, el programa de doble estreno más extraordinario del año, el inmenso actor Jean Gabin, ídolo de todos los públicos, en el drama profundamente humano y sentimental, «Más fuerte que el amor» y la soberbia super-producción en español «El señor Alcalde».

FLORENCIA: OLIVER HARDY EN «ZENOBIA»

Metro, presenta hoy en este preferido teatro, a Oliver Hardy, por primera vez separado del flaco Stan Laurel, y acompañado de Harry Langdo y Billie Burke y Alice Brady en la super-comedia: «Zenobia».

Completa el programa la producción: «Holliwood se divierte» por Leslie Howard y Joan Blondell.

Además el noticiario. Los precios: 20 centavos de 2:30 a 6:30 y 30 centavos después. Niños a todas horas 15 centavos y tertulia familiar 10 centavos.

Mañana, viernes popular: Paul Muni en «El enemigo del hombre» y Bette Davis en «Caprichos del corazón».

El sábado y domingo: Paulina Singerman en «Retazo» y la archi-hilarante comedia «El Marido de su hermana».

También se exhibirá el episodio 9 de la super-serie: El halcón enmascarado», titulado: «Las Alas del Terror».

OLIMPIC: «LOS NOVIOS»

«Olimpic» en Línea y B, en el Vedado, con el teléfono F-3711, brinda hoy un programa monumental.

En los turnos de 4 y 15 y 8 y 30 se exhibirá la estupenda y emocionante film: «La Silla número 13» con Madge Evans y Henry Daniels.

A las 5 y 30 y 9 y 45, revista y estreno de la maravillosa, regia joya musical en tecnicolor: «Los novios», creación genial de la bella Jeanette McDonald y Nelson Eddy.

Precios: mayores 10 centavos y niños y tertulia 5 centavos hasta las 6 y 30 y mayores 15 centavos. Niños 10 centavos y tertulia 5 centavos después.

Mañana: «El gran vals» y «No más mujeres». Dos regias joyas, rigiendo precios popularísimos 5 y 10 centavos a todas horas.

ROXY: «EMBOSCADA»

Interesantísimo programa de estreno nos señalan las carteleras del popular Cine «Roxy» de 14 y A en el Vedado Almendares, teléfono FO-4255.

«Emboscada», magnífica cinta con intérpretes del valor de Gladys Swarthout, Lloyd Nolan, Antonio Moreno y otros contribuyen a darle cuerpo y vida a la película más formidable de más dinamismo y acción que se haya filmado.

En esta película Gladys Swarthout se revela como una actriz dramática de primera fila y Lloyd Nolan como uno de los primeros galanes de la pantalla.

Completa este gran programa «Romanza Oriental», preciosa cinta de John Boles y Gladys Swarthout, Noticiero y cartón «Lo quería ser bombero».

Precios: luneta, tarde mayores 15 centavos. Niños. Tertulia 10 centavos, luneta Noche mayores 20 centavos. Niños 10 centavos. Tertulia 10 centavos.

Mañana: Danielle Darrieux en «Katia».

MARTI: «TRIUNFA EL AMOR». 5, 10 Y 15 CTS.

Grandes son los esfuerzos que a diario viene haciendo la empresa del concurrido teatro «Martí» de Dragones y Zulueta, con el teléfono M-2724, por ofrecer a sus favorecedores los programas de primera magnitud a los precios más populares, o séase de 10 centavos hasta las 6 en punto y 15 centavos después la luneta y 5 centavos la tertulia, cómoda y fresca, todo el día, y por esa razón para hoy nos anuncia un programa monumental.

Comenzando a las dos de la tarde, revista de asuntos mundiales, cartón en colores, una comedia, la producción interpretada por un selecto reparto de estrellas titulada: «Guardianes de la Ley» y como complemento la producción de Joel McCrea titulada: «Triunfa el amor».

Mañana: «La torre de Nesle» y «La bailarina roja» de Vera Korene.

El sábado: «Tres señoritas vuelven» de Deanna Durbin y «Vidas Truncadas».

MANZANARES: «CUANDO LA VIDA LLAMA»

Para hoy jueves el «Manzanares», cine favorecido por las familias, situado en Carlos III e Infanta, ha seleccionado un interesante programa a precios populares de 5 y 10 centavos en tanda, con las producciones «La Marca del Fuego» y «Cuando la vida llama», ambas realizadas por Víctor Francen (héroe de «Yo Acuso», también se pasarán cartones.

Mañana a los mismos precios de hoy cartones y comedias, «Sucedió en Mandalay» y «La vida es un Tango».

El sábado: «Madreselva» por Hugo del Carril y Libertad Lamarque y «Alas de mi Patria» por Alberto Vila.

El domingo: Los niños sólo pagarán 5 centavos en matinée con la grandiosa producción de James Cagney, titulada: El valiente de Oklahoma».

RIVOLI: «RETAZO»

Espléndido programa nos anuncian para hoy las carteleras del elegante cine «Rívoli» de 4 y 5 en la Sierra, teléfono FO-2682.

La exquisita Paulina Singerman que tanto aplaudimos desde las lunetas del teatro «La Comedia» nos presenta la magistral cinta «Retazo», admirablemente secundada por Alberto Vila, Perla, Mary y Adolfo Meyer.

Cuando Darío Nicodemi escribió «Retazo», trazó un bellísimo drama tanto por su forma literaria, como por el asunto que trata, saturado de un realismo exquisitamente doloroso y humano.

Completa este estupendo programa un Noticiero, un cartón y la emocionante y divertida cinta: «Perlas son Amores» por Patricia Ellis y Donald Wood.

Los precios de este grandioso preestreno: Mayores por la tarde, 20 centavos, Niños 10 centavos por la noche mayores 30 centavos. Niños 10 centavos

Mañana: «Espías a la fuerza» admirable labor de Ida Lupino y Warren William.

LA PROXIMA TEMPORADA DE BLACAMAN

Con intensidad sorprendente crece la expectación del público por conocer al famoso Fakir hindú Blacamán, que debutará con su espectáculo de sorpresas y emoción en el Palacio de los Deportes el día 8 de septiembre próximo, gracias a la entusiasta iniciativa del Comandante Mariné, para que Blacamán actúe en la Habana, haciendo una escala en su triunfal trounée por Sud América.

Este interés que demuestra el público de la Habana, por ver a Blacamán, está bien justificado, porque el nombre de Blacamán, es la atracción máxima desde hace algunos años, en los primeros centros de espectáculos del mundo.

Blacamán, adorna artísticamente su espectáculo con la actuación de otros importantes elementos artísticos de diferente género, cuyos nombres irán detallados en el máximo programa y rodea toda su actuación del más refinado buen gusto y originalidad, como corresponde a un hombre como él, que ha actuado ante las más destacadas personalidades del mundo y ha llenado noche tras noche, día tras día, los mayores locales de las principales ciudades de Europa, Asia, América y Africa...

Blacamán, actuará en la Habana durante una corta temporada, pues repetimos, que su actuación se debe a gestiones del Comandante Mariné, quien al saber que Blacamán, estaba en México no ha querido que el público de la Habana deje de ver su espectáculo.

REINA: «EL SR. ALCALDE»

Un bello y sugestivo programa en español anuncian para hoy las carteleras del muy conocido super-cine Reina perteneciente a la cadena de teatros de López y Rouco sito en Reina y Rayo con el Tel. M-2272, dando comienzo su acostumbrada matinée a las dos de la tarde con la instructiva revista de asuntos mundiales para enseguida proyectar en la nueva pantalla gigante 1939 por medio de los modernísimos Mirrophonic la interesante película mejicana «Sr. Alcalde», todo comicidad y alegría desde su comienzo hasta el final. Su principal protagonista es Joaquín Pardavé.

«La Tía de las Muchachas» es la otra producción de hoy y es una de las tantas películas que no necesitan recomendación, pues los miles de espectadores que ya la han visto bastan para recomerdarla como la mejor película en su género que ha salido de México. J. J. Martínez Casado y Enrique Serrano son sus protagonistas.

Los precios serán de 15 centavos la luneta hasta las 6 y media y 20 centavos después, la cómoda tertulia familiar 10 centavos.

LARA: «BAILA CONMIGO». 10 CTS.

Las carteleras del Lara, el predilecto cine de las familias, sito en Prado y Virtudes, con el teléfono M-2421, anuncian para hoy un colosal y muy soberbio programa.

En la función contínua, de 2 de la tarde a 11 y 30 de la noche se exhibirá revista, comedia, estreno de la preciosa, regia comedia musical «Baila Conmigo», con Ginger Rogers y Fred Astaire y estreno de la estupenda, emocionante producción de mucha acción «Temerarios del Mar», con Víctor Mac Laglen.

Precios: Luneta 10 centavos a todas horas. Entre y salga cuando quiera.

Mañana: «El Santo en New York» y «Batalla de Gigantes».

El sábado: Nacidos para Amarse».

PRADO: «ME HICIERON CRIMINAL»

Hoy tiene Prado el elegante y concurrido Teatro del Paseo de Martí, como todos los días, matinée a las 2 y tandas a las 5 y 8.15, con lo mejor en película por el más bajo precio, 10 centavos a todas horas. Exhibiendo primeramente la más alegre y deliciosa producción que el cine español ha producido «La Rubia del Camino», por la encantadora actriz argentina Paulina Singerman y una de las más emocionantes joyas de gansterismo del momento «Me Hicieron Criminal», por el gran actor John Garfield. Completando el programa una revista y un gracioso cartón. Mañana «El Cardenal Richelieu», por George Arliss y «El Cowboy y la Dama» por Gary Cooper y Merle Oberon.

VERDUN: «LA FUERZA DE LA SANGRE»

Por última vez vuelve hoy a la pantalla del elegante teatro Verdún, de Consulado 214, teléfono A-8206 el emocionante drama que lleva por título «La Fuerza de la Sangre», interpretada por Dolores Costello y Adolphe Monjou. La otra atracción del programa es la divertida producción «Los Fantasmas se Divierten», por Constance Bennett y Roland Young. Además Noticiario y un gracioso cartón en colores.

La función dará comienzo a las dos de la tarde. Los precios: 15 centavos luneta o preferencia hasta las 6.30 y 20 centavos después. Los niños 10 centavos y la tertulia familiar con butacas 10 centavos a todas horas.

Mañana: «Hotel Imperial» y «La Emboscada».

COLONIAL: HOMENAJE A CHARLES BOYER

Colonial, el moderno y elegante cine de las familias, sito en Reina 309, con el teléfono A-7879, brinda hoy un regio programa de homenaje al favorito actor Charles Boyer.

En la función contínua, comenzando a las 5 de la tarde se exhibirá revista y las regias, grandiosas joyas «Dos Corazones» y «Corazones sin Rumbo», ambas creaciones del genial Charles Boyer, en la primera secundado por Irene Dunne y en la segunda por Katherine Hepburn.

Precios: damas y niños 5 y caballeros 10 antes de las 6 y 30 y luneta 10 centavos. Después. Tertulia 5 centavos a todas horas.

Mañana: «Dinero» y «Si la Guerra Viene Mañana».

CERVANTES: «HA VUELTO AQUELLA MUJER»

Para hoy a precios populares en el Cervantes, el cine de las familias, situado en Lamparilla y Compostela, anuncia en todos sus turnos la maravillosa producción por Virginia Bruce, Melvin Douglas titulada «Ha Vuelto Aquélla Mujer», para completar el programa de hoy, aparte de las comedias y los cartones, se estrena la producción de Frank Capra titulada «Horizontes Perdidos» por Ronald Comand. Mañana: «No me Quieras Tanto» por Simone Simón y «Nunca es Tarde» por Jane Withers. El Sábado y Domingo «Mujer, Marido y Rival» por Warner Baxter y Loreta Young.

El más preciado tesoro de toda estrella de Hollywood es su belleza; por lo tanto, de más está decir que ellas escogen el mejor maquillaje que hay en el mundo. Que el 96% de las estrellas usa Maquillaje Max Factor exclusivamente, ¡es una recomendación con que solo cuenta Max Factor! ¿Por qué no prueba usted hoy su Armonía de Colores correcta en los Polvos, Colorete y Creyón de las estrellas? Envíe el cupón.

★

DE VENTA EN TODAS PARTES

★

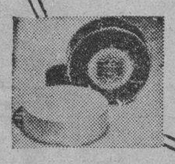

El COLORETE . . . Suave como la seda, da un sonrosado natural a las mejillas.

Los POLVOS . . . De contextura excepcionalmente fina, dan nueva belleza a la tez.

El CREYÓN . . . Superindeleble y permanente, pruébelo una vez y más nunca querrá usar otro.

GRATIS Envíe este cupón y recibirá un análisis de su cutis!

MAX FACTOR
Max Factor Make-Up Studio, Hollywood, California, U. S. A.

Sírvase enviarme el análisis personal de mi cutis y una guía de colores de cosméticos en armonía con mi tipo, así como el libreto ilustrado, "*El Nuevo Arte del Maquillaje para Sociedad*"

Nombre _____
Calle _____
Ciudad _____ *Nación* _____

MF 2-9½ — No. 37

TEZ	OJOS	PELO
Muy Blanca ☐	Azules . . ☐	RUBIO
Blanca . . . ☐	Grises . . ☐	Claro ☐ Oscuro ☐
Term. Med. . ☐	Verdes . . ☐	ROJIZO
Aceituna . . ☐	Avellana . ☐	Claro ☐ Oscuro ☐
Pálida . . . ☐	Pardos . . ☐	CASTAÑO
Dorada . . . ☐	Negros . . ☐	Claro ☐ Oscuro ☐
Rojiza . . . ☐	PESTAÑAS	NEGRO ☐
Pecosa . . . ☐	Claras . . ☐	Si de pelo rojo, marque aquí además de su color arriba . ☐
CUTIS	Oscuras . . ☐	
Seco ☐ Nor. ☐	EDAD. . . .	
Grasiento . ☐		

MAX FACTOR ★ HOLLYWOOD

De venta en establecimientos importantes, Farmacias y Droguerías de esta capital y de la República.

RIALTO: «CONFESIONES DE UN ESPIA NAZI»

Para hoy se anuncia en el teatro Rialto un monumental programa Warner Bros con dos regios estrenos Uno es la obra cumbre del año, la película que ha conmovido al mundo, titulada «Confesiones de un Espía Nazi». En esta película el cinema se eleva a la categoría de tribuna libre donde se denuncian hechos censurables, cuando se trata con amplitud un tema de tanta importancia como el que encierra este film. Interpretada por Edw. G. Robinson, Francis Lederer, George Sabder y Paul Luk.

Se completa el programa con el drama: «El Jade Fatal», misterio y acción, interpretada por Glenda Farrell y Barton MacLane. Los precios para la función de hoy que comienza desde las 2.30 son: mayores 20 centavos hasta las 6.30, después 30 centavos, niños 15 centavos.

Mañana este mismo programa.

ACTUALIDADES: «LAS TRES SEÑORITAS VUELVEN»

Maravilloso programa musical, de homenaje a la encantadora estrellona Deanna Durbin, es el que anuncia hoy el elegante y favorito cine Actualidades, de Monserrate 262, con el teléfono M-5575.

En la función contínua, de 2 de la tarde a 11 y 30 de la noche, se exhibirá revista, comedia, el episodio 12 de la serie «La Araña Negra» y las preciosas, regias y maravillosas joyas musicales «Las Tres Señoritas Vuelven» y «Tres Señoritas a la Moda», dos grandes creaciones de la genial Deanna Durbin y otros conocidos artistas.

Mañana: «Retazo» con Paulina Singerman y «Mala Sombra o Jettatore». Un regio programa argentino.

LIRA: «CALIENTE» Y «CENIZAS DEL AYER»

Lira, el predilecto teatro de Industria y San José, con el teléfono M-4474, presenta para hoy en todos sus turnos, un monumental programa doble a precios populares. Comenzando la función corrida a las dos en punto de la tarde, y además de un Noticiario, un cartón en colores y una graciosa comedia, se exhibirá el formidable drama «Cenizas del ayer», una obra que es una vida realidad, y que interpretan Bette Davis, Henry Fonda e Ian Hunter. Seguidamente, se exhibirá la exquisita super producción, repleta de música, mujeres y alegría, «Caliente», que interpretan Dolores del Río y Pat O-Brien. Precios: lunetas antes de las seis y media, damas y niños cinco centavos, caballeros 10. Después, 10 centavos todos.

Mañana: Grandioso estreno: «El jardín de la luna» con Margaret Lindsay y John Payne, y Dolores del Río en «La viuda de Montecarlo».

INGLATERRA: «MUJER, MARIDO Y RIVAL»

La elegante sala del cinema Inglaterra, sito en San Rafael y Consulado, con el teléfono M-5527, se verá concurridísima hoy, pues rigiendo los precios de costumbre se ofrecerá un programa grandioso.

En la función continua, de una y media de la tarde a once y media de la noche, se exhibirá revista, comedia, estreno de la preciosa, regia joya «Mujer, marido y rival», con Loretta Young y Warner Baxter, y estreno de la formidable, estupenda producción «Patrulla submarina», con Richard Greene, Nancy Kelly, George Bancroft y otros.

Precios: mayores 10 centavos hasta las seis y media, y 15 centavos después. Los niños 1 centavos a todas horas.

Mañana: «Eva en los tribunales» y «Rebeldía».

VIVES: «EL DUQUE DE WEST POINT»

Bello resulta el programa que anuncia hoy el elegante cine Vives, sito en la calle B entre 27 y 29, en el Vedado, con el teléfono F-3128, de la Empresa Valmaña.

Hoy a las cinco y ocho y cuarenta y cinco, un cartón de Mickey Mouse y la divertida comedia musical «Torero a la fuerza», con Eddie Cantor.

A las seis y quince y diez y quince, revista y la grandiosa, soberbia producción «El Duque de West Point», con Louis Hayward.

Precios: mayores 15 centavos en la tanda y 20 centavos por la noche. Niños 10 centavos a todas horas.

Mañana: la serie completa de «La vuelta del Zorro».

NOTA: A partir del día 31 del actual, regirá el antiguo horario para las funciones, comenzando a las cuatro y media y ocho y media.

ESCENARIO y PANTALLA

LA COMEDIA: MAÑANA, GRAN ACONTECIMIENTO DE RISA CON EL ESTRENO DE «USTED TIENE OJOS DE MUJER FATAL»

Mañana viernes, a las nueve y media de la noche, gran acontecimiento artístico, social y de risa. Reaparición de la Compañía de Pepita Díaz y Manolo Collado interpretando ahora un género distinto, nuevo, dinámico, alegre, divertido, pleno de buen humor. La comedia del millón y medio de carcajadas: «Usted Tiene Ojos de Mujer Fatal», original de Enrique Jardiel Poncela.

Para esta temporada de la alegría, del buen humor, de la gracia, de la risa, regirán precios al alcance de todos los bolsillos: 50 centavos las lunetas numeradas y 30 y 20 centavos las butacas. Esto de lunes a viernes y en las funciones de tarde, los sábados y domingo por la noche, 60 centavos las lunetas numeradas y 40 y 30 centavos las butacas.

El domingo habrá una gran tanda elegante a las 5 y media de la tarde. El lunes un estreno muy divertido «El Alba, el día y la noche», de Darío Nicomedi. La comedia de buen humor, del optimismo, que nos presenta un romance perfecto con todas las de la ley.

Separe ya sus localidades al A-6727. A partir de mañana viernes, el Carnaval de la Alegría en la Habana.

MAJESTIC: «LA SOMBRA DEL ESCORPION» (SERIE)

Un día de acción y emociones, a precios populares, es el elegante teatro «Majestic» situado en Consulado 210 con el teléfono M-4477, al presentar en todos sus turnos, el estreno de la emocionante serie en 15 episodios, «La Sombra del Escorpión». Comienza la función corrida a las 2 de la tarde, con noticiario, un cartón en colores, una graciosa comedia y el estreno de la serie completa en 15 dinámicos episodios, «La Sombra del Escorpión» que interpretan Ralph Byrd, Joan Barclay, Lloyd Hughes y Nick Stuart. La audacia y la intrepidez de un valeroso detective de Scotland Yard, que se ve frente a un audaz y misterioso bandido que no vacila en poner en práctica todos los medios necesarios para satisfacer sus caprichos. Precios: Luneta y Preferencia, 10 centavos a todas horas. Tertulia, damas y niños 5 centavos, caballeros 10 centavos.

Mañana: Programa doble en español: «La Tía de las Muchachas» de Enrique Herrera y «El Señor Alcalde» con Domingo Soler.

4 CAMINOS: «AHORA SEREMOS FELICES»

Al fin ha llegado el día tan esperado de todos para presenciar la premier de la mejor película cubana que tal parece fuera una película de gran altura como la meor americana, en el super coliseum de Belascoain 1107, con el teléfono M-3676, el preferido de todas las familias.

«Ahora seremos felices», por Juan Arvizu, Mappy Cortés, María Pardo, Pituka de Foronda, Mario Martínez Casado y Pepe del Campo, es un film musical plena de belleza y emoción, comicidad, dinamismo y melodías encantadoras. No deje de oir las canciones: «Si te encontrara», «Quiero decirte», «Una conga en la noche», «Manguito Mangué», «Por qué pensas tú», «Las campanas», «Azul y blanco» o «Purísima», «La multa del rosario» y «Ahora seremos felices».

También se pasa por la pantalla gigante la gran producción argentina de mucha comicidad «El canillita y la dama», con Luis Sandrini, una revista y un cartón completan el programa, comenzando a las dos de la tarde.

Mañana: «Ahora seremos felices» y «La vida es así».

WILSON: «MOLINOS DE VIENTO»

Wilson, en Belascoain y San Rafael, U-5863; 10 centavos de una y media a seis y media; y 15 centavos después; niños 10 centavos a todas horas.

Hoy, tarde y noche, la revista semanal «Noticias del Día», y el documental explicado en español y en preciosos colores «El Paraíso Oriental»; y las super atracciones «Katia», formidable super producción extraordinaria de gran espectáculo con la encantadora Danielle Darrieux, con John Loder; y «Molinos de viento», sublime foto opereta del maestro Luna, toda cantada y dialogada en español, por Rafael López Somoza, María Mercader, Pedro Terol y María Gómez.

A las cinco p. m., «Katia» y «Molinos de viento».

Mañana: Día Popular, programa cumbre, con las super atracciones «Cuando la vida llama», regia joya francesa, interpretada por Víctor Francen, Renee Davillers y Suzy Prim; y «Tarakanova», colosal super espectáculo extraordinario por Annie Vernay, Pierre Richard y otros.

GRIS: «LUISA» CON GRACE MOORE

Un programa especial, en el que figura una de las joyas musicales más preciosa que el cine ha producido, es el que brinda hoy el elegante cine Gris, de Baños y 17, en el Vedado, con el teléfono F-4292, de la Empresa Heydrich-Fernández Ledón.

Hoy en los turnos de cuatro y ocho y media, se exhibirá la estupenda film «Rayo lento», con George Formby.

Y en los turnos elegantes, a las cinco y nueve y cuarenta y cinco, revista, variedad y estreno de la preciosa, regia y monumental joya musical de Gustavo Carpentier «Luisa», creación genial de Grace Moore, George Thill y otras estrellas.

Precios: mayores 20 centavos en la tanda y 30 centavos por la noche. Niños 15 centavos y tertulia 10 centavos.

Mañana: «La vida es un tango», con Hugo del Carril y «La que no perdonó». Ambas argentinas.

MODERNO: «AHORA SEREMOS FELICES»

El teatro Moderno, de Jesús del Monte 365, con el teléfono X-1305, vestirá hoy sus mejores galas para recibir a la pléyade innumerable de familias viboreñas que se han dado cita en su espaciosa sala, para ver el pre-estreno de la mejor película cubana, «Ahora seremos felices», de Juan Arvizu, Mappy Cortés, Pituka de Foronda, M. Martínez Casado, Arecia R. Magallanes; un bellísimo romance musical en la pantalla cubana. Completa el programa «El misterio de la pista», de Dennis O-Keefe, Cecilia Parker; el documental «Tierra de paz»; y un Metrotone. Hasta las seis y media 20 centavos, después 30 centavos. Niños 15 centavos. Tertulia familiar 10 centavos hasta las seis y media; después 15 centavos, niños 10 centavos.

Mañana, en todos los turnos «Ahora seremos felices», de Juan Arvizu, Mappy Cortés, Pituka de Foronda; e «Inspector de la secreta», de Gordon Harker.

SANTOS SUAREZ: «LAS TRES SEÑORITAS VUELVEN»

Un maravilloso programa musical, de homenaje a la encantadora estrellita Deanna Durbin, es el que brinda hoy el favorito cine de las familias Santos Suárez.

En la tanda a las cinco y nocturna a las ocho y quince, se exhibirá revista, comedia y las preciosas, regias, monumentales joyas musicales «Tres señoritas a la moderna» y «Las tres señoritas vuelven», creaciones de Deanna Durbin y otros.

Precios: luneta 10 centavos y tertulia, damas y niños cinco centavos, caballeros 10 en la tanda y mayores 15 centavos, niños 10 y tertulia niños cinco y mayores 10 por la noche.

Mañana: «Allá en el Rancho Grande» y «Allá en el Rancho Chico». Dos joyas mexicanas.

CUBA Y SALON ROJO: PROGRAMAS EN ESPAÑOL

Un programa grandioso todo en español es el que brinda hoy el favorito cine Cuba, de Suárez y Corrales. En tanda a las cinco y nocturna a las ocho y quince, se exhibirá revista, comedia, estreno de la grandiosa, conmovedora joya en español «María», con Lupita Tovar, y estreno de la soberbia, colosal producción musical «Hombres de mar» o «Vereda tropical», con Arturo de Córdova y Vilma Vidal. Precios: damas y niños cinco centavos y caballeros 10 a todas horas. Mañana: «Aguilas sobre el mar» y «El rey y la corista».

Grandioso programa argentino es el que anuncia hoy el concurridísimo cine Salón Rojo, de Monte y Antón Recio. En tanda a las cinco y nocturna a las ocho y quince, se exhibirá revista, comedia, estreno del conmovedor drama argentino «La que no perdonó», con Elsa O-Connor y estreno de la maravillosa joya musical «La vida es un tango», con Hugo del Carril, Sabina Olmos y otros. Precios: damas y niños cinco centavos, y caballeros 10 en la tanda y mayores 10 y niños cinco por la noche. Mañana: La serie «El agente secreto X-9» y «Hombres de coraje».

BELGICA Y VIOLETA: MARAVILLOSOS PROGRAMAS

Maravilloso programa para hoy en Bélgica el cine de las familias, con las grandiosas producciones «El Jorobado» o «Enrique de Lagardere», por Robert Vidalin y «Tarakanova», por Pierre Fresnay; dos películas de portentosos argumentos a los precios de cinco centavos damas y niños en la matinée y en la tanda. Mañana: la serie completa en 15 episodios de estreno titulada «El tesoro de la isla misteriosa» y cartones a precios bajos. El sábado y el domingo: «Africa», por Imperio Argentina.

Dos grandes producciones para hoy a los precios de cinco centavos todos en matinée y tanda con cartones, comedias «La senda heroica», por Richard Arlen, y la producción en español por Mecha Ortiz titulada «Mujeres que trabajan». Mañana: «Ranchos compás de mis recuerdos» y «Amores disipados», en colores, la mejor película por Loretta Young. El sábado: «Los Tres Mosqueteros», y domingo: «El abogado del amor» y «Tom Swayer detective», y cartones por Popeye.

La SEXTA de PECUSA

"CANCIONERO CUBANO"

Revista musical cinematográfica. Esplendoroso homenaje al ritmo criollo. Canciones, valses, cuplés, pregones, congas, marchas, sones y guajiras.

TODO CUBANO... y de LECUONA en

RADIO CINE Agosto 7

M.E.C.D. 2016

A CUALQUIER HORA... EN CUALQUIER PARTE.

La cerveza es una bebida conveniente para todos, como no lo es ninguna otra. Ejerce una influencia agradable. — Refresca, estimula, nutre y facilita la digestión. —Toda cerveza elaborada por "LA TROPICAL" lleva una garantía de suprema calidad.

★

Sin vacilación ninguna pida siempre **CRISTAL** bien fría. Es el mejor hábito que puede usted dar a su organismo.

CLARA
LIGERA
SABROSA

★ "CON TODOS Y PARA TODOS"
CALIDAD: "TROPICAL"

CRONICA HABANERA

EN LA FECHA DE HOY

María Luisa Avellanal, lindísima hija del señor Ramón Avellanal, celebra en esta fecha su santo y cumple además la suspirada edad de los quince años.

Al saludarla, nos complacemos en desearle todo género de satisfacciones en su día.

ANA DE CAÑAS VIUDA DE ALVAREZ.—Entre congratulaciones y halagos pasó ayer el día de su santo la respetable dama Ana de Cañas viuda de Alvarez, madre amantísima de nuestro querido amigo y compañero Pablo Alvarez de Cañas, leído cronista de «El País».

Dama ejemplar y sencilla, de excelsas virtudes, disfruta de simpatías y afectos en nuestros círculos sociales; simpatías y afectos que quedaron demostrados ayer, traducidos en felicitaciones, regalos y flores que llegaron hasta su elegante residencia de la calle de San Rafael esquina a Infanta.

Aunque sin fiesta ni recibo, desfiló por aquella mansión una representación valiosa de nuestra sociedad más distinguida.

Con la festejada hacían los honores de la casa su hermana, la señorita Barbarita de Cañas, y su hijo nuestro compañero Alvarez de Cañas.

Preciosa lucía la casa decorada toda con plantas y flores por los artistas de «El Clavel», el afamado jardín de los hermanos Armand, que tan buen gusto y originalidad demuestran siempre.

Larga y valiosa la relación de flores.

En primer término, un precioso cesto de rosas «Belle Blonde» del Honorable Presidente de la República, doctor Federico Laredo Bru, y señora.

Procedía de «El Fénix», el jardín del gran mundo, de donde eran también los siguientes, muy bellos todos:

Un cesto de gardenias Beltmont del Jefe de la Marina de Guerra Constitucional, coronel Angel A. González y señora.

Un cesto de claveles importados de Luis E. Aizcorbe y señora.

Un cesto de orquídeas de Raúl Hermida y señora.

Un cesto de callas de Luis S. Varona y señora.

Y un cesto de rosas Golden Sun de Antonio Martín y señora.

Por su belleza, su frescura y su exquisita presentación se destacaban las flores de «El Clavel», el elegante jardín de los hermanos Armand, en Marianao, de donde procedía este grupo precioso:

Un gran cesto de hortensias del Jefe del Ejército Constitucional, coronel Fulgencio Batista y señora.

Un cesto de hortensias rosadas del Secretario de Hacienda, doctor Joaquín Ochotorena y señora.

Un cesto de dalias rosadas del Secretario de Obras Públicas, doctor Antonio de la Riva y señora.

Un cesto de gladiolos rojos del Subsecretario de Estado, comandante Luis Rodolfo Miranda.

Una jardinera de hortensias de Cristina Jiménez de Armand.

Un cesto de gladiolos de Dulce María J. de Ramón.

Un cesto de gladiolos Adonis de Víctor Bilbao y señora.

Un cesto de dalias Beauty de Lolita y Manolo Pérez Benitoa.

Un cesto de callas del teniente coronel Demetrio Despaigne y señora.

Un cesto de gardenias de Manuel F. Trelles.

Un cesto de dalias rojas del doctor Antonio M. Coroalles.

Un cesto de gladiolos Pureza del ingeniero Luis Pizarro y señora.

Y un cesto de gladiolos de Camilo y Alberto Armand.

De otros jardines eran estas flores:

Un cesto de rosas Catalina Lasa de Rolando Parajón.

Un cesto de dalias de Rafael de Zéndegui.

Un cesto de dalias rojas de José Manuel Valdés Cruz.

Un cesto de gladiolos de Manuel Cofiño y señora.

Un cesto de gladiolos de Goyanes.

Un cesto de rosas Catalina Lasa de Lucky Schumann.

Una caja de dalias rojas de Ricardo y Alfredo Silverman.

Una caja de gladiolos salmón del doctor Pedro Saavedra.

Una caja de gardenias de Salvador Fernández.

Y una caja de gladiolos salmón de Octavio Lage.

SIMPATICO PARTY.—Anteanoche, en el bellísimo restaurant campestre «Río Cristal», ubicado en la carretera de Rancho Boyeros, se celebró un simpático party del que disfrutaron varias parejitas de muchachas y jóvenes.

Alrededor de una mesa, adornada preciosamente con flores, tomaron asiento dichas parejitas ordenadas así:

Antonina Alonso y Antonio Santeiro,
Josefina Delgado y Roberto Arellano,
Cuquín Arellano y Miguel Gastón,
Hortensia de Cárdenas y Salvador Guastella,
Martha Gutiérrez y Oscar Alonso,
Sylvia Lawton y Arturo Hevia, Jr.,
Aurora Borines y Jorge Echarte,
Liane Salmon y Néstor Carrillo,
Olga Alonso y Alfredo Pereira,
Gisela Pérez y Alvaro Prieto.

En otra mesa contigua estaban como chaperones el señor Oscar Alonso y señora Blanca Soler, el señor Luis Angulo y señora Asunción Lage, el señor Justo López y señora Amparo Alonso, y el señor Enrique Azpeitia y señora Orlanda Zoza, así como la señorita Mercedes Alonso.

EL ARTE DE LA BUENA MESA.—La nueva edición de «El Arte de la Buena Mesa», compendio de admirables acopios y que nos brinda todo lo nuevo en las reglas de la etiqueta de la mesa moderna, tal como las normas en las grandes comidas diplomáticas y sociales, hasta un útil y nuevo recetario gastronómico, ha sido acogido con calor por nuestras familias, no solamente por su presentación admirable sino por el interés que despierta la obra por práctica y feliz.

Este libro alcanzará un éxito.

En el Departamento de Libros y Revistas de El Encanto, se halla a la venta al precio de dos pesos el ejemplar.

(Continúa en la página ONCE).

SENSACIONAL VENTA DE

95 CTS.

LA MAS FORMIDABLE DE JULIO

Aproveche los últimos días de esta magna venta, donde verá un verdadero alarde de precios bajos, y la demostración de nunca nadie dió más por 95 cts.

CONVENZASE

95 CTS — LA NUEVA ISLA — 95 CTS

LA CASA DE MEJORES ARTICULOS Y MAS BAJOS PRECIOS

MONTE Y SUAREZ TEL. A-6893

GUANABACOA AL DIA

Doctor Pastor González

Nuestro muy querido y fraternal amigo y compañero, el doctor Pastor González, una de las más vigorosas mentalidades de la juventud actual, brillante periodista y orador formidable, que ocupa en la actualidad el cargo de Presidente del partido ABC en esta localidad, celebró en la fecha de ayer su fiesta onomástica.

Con este motivo recibió múltiples pruebas de afecto de sus incontables amistades que lo colmaron de halagos y congratulaciones.

El Cronista se complace en reiterarle su más cálido y efusivo mensaje de felicitación.

Colegio y Academia «Más Luz»

Para el próximo sábado 29 del actual a las ocho de la noche tiene señalada el colegio y academia «Más Luz», la celebración de una interesante velada teatral con motivo de la entrega a sus alumnos de los Títulos, Diplomas, Certificados de Octavo Grado y Diploma de Honor.

En este acto tan simpático se desarrollará el siguiente programa:

Primera parte:

1.—Himno Nacional.
2.—Palabras de apertura por el doctor Oscar de la Vega, inspector Escolar.
3.—Entrega de Títulos y Certificados de Octavo Grado.
4.—«Las Muñecas», coro, por alumnas de aula cuarta.
5.—Presentación del pequeño Charlo: Jorge Laboy.
6.—Número de canto por la precoz niña Martha Mejuto.
7.—Entrega de Diplomas de Honor y Diplomas de séptimo, sexto y quinto grados.
8.—Regalito para las Pascuas, comedia en un acto, por alumnos de aula cuarta, con el siguiente reparto:

Olga . . . . . Esther Gil
Teresa . . . . . Josefina Márquez
María . . . . . Sara Serguyas
Enriqueta . . . . . Noemí Suárez
Angelina . . . . . Margarita Peña
Lolo . . . . . Margot Yoria

Coro de niñas que interpretarán el Himno del Colegio, original de Camilo Domenech.

9.—Echa un pie en la conga, por el cuarteto Martínez, artistas de la Corte Suprema.

Segunda Parte:

1.—Solo de piano, por la Srta. Zoraida Peña, alumna del plantel.
2.—Entrega de Diplomas de cuarto, tercero, segundo y primer grados.
3.—Variedades a cargo de la estrellita cinematográfica Lolita Feliú.
4.—Luis Delgado, alumno del Colegio, en canciones y boleros, acompañándose a la guitarra.
5.—Duetos, por la pareja de negritos Giovanni-Palmira.
6.—Canciones por la niña Migdalia Castilla, triunfadora de la Corte Suprema.
7.—«Mañón», vals, por el trío Palacios, integrado por Palacios, Alao Castilla y Carlos Faxas.
8.—Mariana del Castillo, artista de la Corte Suprema, en canciones afrocubanas.
9.—Presentación de la locura «Música en el Manicomio», paso de zarzuela, original del orate Camilo Domenech.

Personas: Locas, locos y toda clase de arrebatados.

Los acompañamientos al piano serán ejecutados por la señorita Zoraida Peña y el joven Adolfo Fernández.

Lamentable accidente

Joaquinito Jiménez Mateu, el simpático hijito de los muy apreciables esposos doctor Joaquín Jiménez Gallo y Esther Mateu, sufrió en días pasados la fractura del pie derecho a consecuencia de una caída.

Verlo en breve completamente restablecido son nuestros más caros deseos.

Onomástico

Ayer, en la festividad de Santa Ana que celebró la Iglesia Católica, estuvo de día: la distinguida e interesante señora Ana Roselló de Cubría, gentil esposa del doctor Gabriel Cubría Puig, el eminentee cirujano Director del Hospital Municipal.

Entre flores y congratulaciones pasó tan señalada fecha la elegante dama que recibió las demostraciones de aprecio de toda nuestra sociedad.

El Cronista le envía, aunque algo tarde, su saludo más entusiasta.

Por los teatros

Las carteleras del popular y ventilado teatro «Fausto», anuncian para esta noche la exhibición de la formidable cinta cinematográfica que lleva por título «Aguilas sobre el mar» toda en colores e interpretada por George Brent y Olivia de Havilland y «La región sonora», por Dick Foran.

Rafael Fernández Dalmás.

Hágase Rico!

consumiendo siempre las inmejorables LECHES CONDENSADAS

"CREMA DE ORO"
"LA HABANERA"
Y "HATUEY"

Siempre frescas. Siempre puras.
GUARDE SUS ETIQUETAS

Participe en nuestro monumental y nunca igualado plan de regalos, ya en ejecución.

Entregue sus etiquetas, por grupos de cincuenta, en nuestras oficinas cualquiera de los días del PRIMERO al QUINCE del mes de AGOSTO próximo y recibirá un cupón numerado para participar en nuestro plan de billetes de la Lotería Nacional.

CIA. LECHERA DE CUBA, S. A.
Concha No. 1 Habana

PINAREÑAS

Nueva Farmacéutica

Brillantes exámenes.

Cursando notas de alta calificación se merecieron la felicitación de profesores universitarios, acaba de graduarse de Doctora en Farmacia la pinareña inteligente y encantadora, la señorita Dora Ortiz Cabanzón, hija de los estimados esposos Cabanzón y el rico comerciante de tabaco Sr. Bernardo Ortiz Miguel, presidente de los Caballeros Católicos y de la Sección de Damas de la Colonia Española. Ejercerá su profesión en esta ciudad.

Mi enhorabuena, no por tardía menos expresiva.

El Senador Ferro

Ilustre legislador.

Tras una corta estancia en Pinar del Río, donde lo reclaman importantísimos políticos y de negocios, llegó ayer a la capital de la República el inquieto y dinámico Senador de la República Sr. Simeón Ferro Martínez, figura de grandes méritos y bien ganada popularidad, con el beneplácito de todos sus compañeros y representativos del Partido Unión Nacionalista, será quien presidir el Ejecutivo Provincial de dicha importante colectividad.

Durante su breve estancia entre nosotros el Senador Ferro fué objeto de múltiples agasajos y congratulaciones de amigos y adictos políticos.

Re regreso

Nuevamente a Pinar.

Desde hace días se han reintegrado a su residencia en esta ciudad la distinguida dama señora María Barquín de Hernández, esposa gentil de nuestro amigo el doctor Carlos Hernández Mendoza, quien acompañada de su linda hija María Luisa y de Carlitos, inteligente alumno del Colegio de Belén, pasaron una breve temporada entre sus familiares de la Perla del Sur.

Mi afectuoso saludo de bienvenida a la señora de Hernández y a sus hijos.

Margot Ortiz

De plácemes.

Sin duda alguna que puede sentirse así esta culta y lindísima damita que cursa actualmente estudios de derecho en la Universidad Nacional, por el éxito que viene obteniendo en todas sus asignaturas.

La señorita Ortiz Cabanzón se ha graduado de Profesora de Piano con notas excelentes y en nuestro máximo centro docente viene siendo altamente felicitada por sus profesores en vista de su dedicación y entusiasmos en sus estudios.

Tan gentil damita pinareña triunfa felizmente por sus buenos deseos y por el interés extraordinario que presta a sus estudios, mereciendo por ello el mejor estímulo y el más caluroso de los parabienes.

Lolita Suero

Gentilísima trigueña.

Que en la pasada semana se le sometió a una operación de amigdalitis en el Centro de la Colonia Española de esta ciudad, encontrándose actualmente en vías de total restablecimiento.

Y de paso desearle que la corta temporada veraniega que va a pasar entre sus familiares en Santa Fe, le sea grata y reconfortable para su salud.

Reitérole mis mejores deseos a la linda Lolita.

Guillermo Rodríguez

CANAS

Para teñirlas, prepare en su misma casa (o que se la prepare su boticario) esta tintura fácil y barata: un cuarto litro de agua, una cucharada de glicerina, una caja Compuesto de Barbo y 3 cucharadas de Bay Rum (o Agua de Colonia) Barata y fácil de usar esta tintura según se indica en la caja del Compuesto de Barbo.

EL ALCOHOL DE LAS FAMILIAS
ALCO ELITE
PRODUCTO - ARECHABALA

CON UNA CASCARA DE PLATANO

Al pisar una cascara de plátano y caer al suelo, sufrió lesiones de carácter menos grave, Raúl Oviedo Sardiñas, de 29 años de edad y vecino de Avenida de España número 11.

MUJERES EN RIÑA

María Teresa Díaz Hidalgo, Olga Otero Hernández y Antonia Fallo Amador, vecinas de Inquisidor 410, fueron detenidas al sostener una riña en su domicilio, ocasionándose lesiones de carácter leve.

DEPENDIENTE AGREDIDO

Carlos M. Rodríguez González, dependiente de la bodega situada en Misión y Factoria, sufrió lesiones de carácter leve, al ser agredido por un desconocido.

AMENAZADO DE MUERTE UN CONCEJAL HABANERO

Evaristo Pérez Rivero, Concejal del Municipio de la Habana, vecino de Habana 712, denunció a la policía que diariamente es llamado por teléfono, siendo amenazado de muerte, al igual que su hermano Narciso. Ignorando quién pueda ser el que le amenaza.

MUERTE REPENTINA

En su domicilio falleció repentinamente, Eduardo J. Calvo Giorraga, natural de España, de) años de edad y vecino que era de la tintorería, situada en Aguila 166. El cadáver le fué entregado a su esposa, Cándida Domínguez Santi, por el Teniente Martínez, de la Tercera Estación, que actuó en el hecho.

Señora: HOY LA INVITAMOS A LAS 2.30 P.M.

a una instructiva sesión de nuestro nuevo gran

CONCURSO CULINARIO

en el que compitén expertas Amas de Casa habaneras y en opción a valiosos premios.

CLUB CUBANELECO

CALLE 17 ESQ. A "M"-VEDADO

Cía Cubana de Electricidad
A las Ordenes del Público

DR. M. COSTALES LATATU

Profesor de Clínica Quirúrgica de la Universidad, por oposición.

Cirugía del Abdomen y Tiroides.

Durante el verano consultará, exclusivamente, lunes, miércoles y viernes.

PRADO, 310. Diagnóstico: VEINTE PESOS.

LAS CORTINAS VENECIANAS

prestan carácter a las habitaciones y las conservan frescas y ventiladas.

THEODORE BAILEY & Co.

Fabricantes.

PRECIOS SIN COMPETENCIA

PRADO, 112. TELEFONO M-2411.

ZUCCA'S

118 WEST 49 STREET
NEW YORK

Durante su permanencia en New York, no deje de visitar el famoso Restaurant y Jardines Italianos "ZUCCA'S", el más popular en su clase en toda la ciudad. A media cuadra de Broadway. Aire acondicionado.

PELETERIA

"LA GRAN SEÑORA"

MURALLA Y COMPOSTELA

HOY ES EL DIA

Lo más barato y mejor que puede encontrar en zapatos lo tiene esta casa.

Muestras Americanas a $1.00, $1.60 y $2.00; no se deje engañar. Vea esto antes de gastar su dinero.

SUSCRIBASE Y ANUNCIESE EN EL «DIARIO DE LA MARINA»

Tiembla por los nervios. SAUCIL cura; no es calmante. Angustia, miedo, mal dormir, sustos. En boticas.

M.E.C.D. 2016

¡Pare!
¡Refrésquese!

B-83

CALLOS
Extirpados Con
ACEITE DE RICINO
No continue usando las peligrosas navajitas y los molestos emplastos callicidas. Un nuevo líquido llamado NOXACORN elimina el dolor en 60 segundos. Seca los callos en tal forma que no salen más. Contiene aceite puro de ricino, yodo y alcanfor. Completamente inofensivo. Fáciles instrucciones con cada paquete. Un frasco de 35 centavos evita grandes sufrimientos. Su dinero sera devuelto si NOXACORN fracasa en extirpar cualquier callo o callosidad. Distribuidores en Cuba:—Droguería de Johnson, Habana.

FARMACIA DROGUERIA TAQUECHEL
Obispo 27 TELEFONOS M-7674 M-7675
DE TURNO LOS VIERNES

FARMACIA DROGUERIA DE "JOHNSON"
DE TURNO LOS LUNES
Obispo Nº 30 TELEFONO-A-2129.

LA MAYOR
35 EDIFICIOS
700 EMPLEADOS
SARRÁ
DROGUERIA
ABIERTA TODOS LOS DIAS
TODA LA NOCHE LOS MARTES
A-8026 A-3641

FARMACIAS DE TURNO HOY JUEVES

DESDE BAHIA A PASEO DE MARTI (PRADO)

Monserrate y Teniente Rey	M-4413
Aguiar y Chacón	M-6443
Egido No. 566	M-2544
Sol No. 359	M-1288
Cuba No. 301	A-9830
O'Reilly No. 462	M-4000
Amargura No. 210	M-9625

DE PASEO DE MARTI (PRADO) A P. DE VARELA (BELASCOAIN)

Trocadero y Crespo	M-5533
Galiano No. 201	M-9015
San Lázaro No. 251	M-4525
San Lázaro No. 609	U-6655
Máximo Gómez y S. Nicolás	M-5030
Aguila No. 712	M-4886
Someruelos No. 102	M-5003
Sitios y Campanario	M-4508
Neptuno No. 116	M-3377
Manrique y Dragones	M-4774
Vives No. 512	A-6162

DE P. DE VARELA (BELASCOAIN) A AVE. DE MENOCAL (INFANTA)

Salud No. 563	U-6895
Belascoain No. 768	U-1717
Presidente Menocal No. 1665	A-7560
Romay No. 201	M-4470
Máximo Gómez No. 973	M-5266
Oquendo No. 951	U-2117
Belascoain y Neptuno	U-5402
San Rafael y Hospital	U-6050
Virtudes y Oquendo	U-6773
Infanta y Príncipe	U-6873
Belascoain 50, entre San José y Zanja	U-6600

DE INFANTA AL VEDADO, HASTA EL RIO ALMENDARES

17, entre E y F	F-6110
Calzada, entre 2 y Paseo	F-6174
23, entre 8 y 10	F-2324
17 y 4	F-2333
Línea, entre J y E	F-6113
25 y G	F-4488

VIBORA

10 de Octubre y Josefina	I-7702
Concepción y Porvenir	X-3030
O'Farrill y J. A. Saco No. 153	I-7730
Santa Catalina y Cortina	I-7042
San Anastasio No. 814	I-1641

JESUS DEL MONTE Y SANTOS SUAREZ

Jesús del Monte No. 204	X 3033
Jesús del Monte No. 280	I-7230
Zapote No. 202	I-5151

LUYANO

Luyanó No. 211	X-1078
Villanueva y Pérez	X-2300

CERRO

Buenos Aires No. 441	I-7400
Calzada del Cerro No. 1867	I-7475
San Pablo No. 352	U-1807
Reparto 18, Aldecoa	I-6800

Este grupo deberá prestar servicio público todo el día y la noche de los domingos siguientes:
Febrero 5, Junio 11, Octubre 15.
Marzo 19, Julio 23, Noviembre 26.
Abril 30, Septiembre 3.

Estos turnos han sido acordados en cumplimientode lo dispuesto en el Artículo VI del Decreto-Ley 2604, de 7 de noviembre de 1934. Estos turnos han sido acordados en cumplimiento de lo dispuesto.

SOCIEDADES ESPAÑOLAS

LA ACTUAL DIRECTIVA DEL "CENTRO DE DEPENDIENTES" HACE MAS FIRME AUN LA MARCHA CULTURAL DE ESTE

El máximo organismo colectivo ha iniciado ya una amplia reforma escolar. Se crean nuevas escuelas. Un crédito para material didáctico. Estrecha relación con el Estado cubano

Consignamos hoy, a reserva de más amplia y detallada información, un gran paso de avance dado por la Asociación de Dependientes del Comercio, que alcanzará, seguramente, extraordinaria repercusión en el orden de los progresos y de las conquistas que para el bien de los asociados la institución de continuo persigue.

La Junta Directiva, que preside el señor Enrique Gancedo, consciente de la importancia que la instrucción y la cultura de los asociados tiene; del deber en que la sociedad se encuentra de facilitar a sus componentes, por todos los medios a su alcance; oportunidades de superar sus conocimientos; armas, al fin, armas de lucha, para el trabajo y para mejor vivir, resolvió, por unanimidad, aceptar íntegramente el plan de renovación de la Academia que la Sección de Instrucción y Bellas Artes, inspirada en los nobles y meditados propósitos de su residente, el señor Manuel A. Ramos, tradujo en acuerdos concretos, consistentes en crear una nueva escuela diurna: la Escuela Primaria Superior, y completar la Escuela de Enseñanza Primaria Elemental, en la forma que pasamos a explicar:

La Escuela Primaria Superior responde al propósito de poner la Escuela Diurna de la Asociación a la altura de los tiempos presentes, a fin de que de ella sus alumnos se despidan graduados y con la certificación competente, de eficacia oficial, para cursas estudios en centros superiores: Institutos, Escuelas Normales, etc. Esta escuela será mixta y a ella podrán asistir los alumnos que hayan terminado sus estudios de enseñanza primaria elemental hasta el sexto grado y aquellos provenientes de fuera, de otras instituciones docentes, que se encuentren en las mismas condiciones. Cursados los estudios en la Escuela Primaria Superior los alumnos (señoritas y jóvenes), podrán utilizar el documento acreditativo de esa circunstancia, para ingresar, como antes hemos dicho, en las instituciones donde se cursan estudios superiores.

La Escuela de Enseñanza Primaria Elemental, de que disponía hasta la Asociación, se completa con el restablecimiento del Kindergarten o jardín de la infancia, porque técnicamente ese restablecimiento representa situar de nuevo sobre la base más pedagógica, más cierta y positiva, la organización escolar, facilitando a la población infantil de la institución un aprendizaje que se inicia mediante la conducción científica del niño en sus primeros pasos escolares, según las doctrinas de Froebel, genial pedagogo alemán, y se continúa a lo largo de toda la enseñanza elemental hasta el sexto grado. Después se cuenta con la oportunidad de la Escuela Primaria Superior, donde el estudiante culmina un proceso pedagógico auténtico completo, que le ha proporcionado amplia base, la suficiente acaso para entrar en la vida responsable e independiente del mañana, con conocimiento fundamentales y sólidos principios.

La Junta Directiva, aceptando también el criterio de la Sección de Instrucción y Bellas Artes sobre el particular, ha dispuesto se doten las escuelas del material necesario para su mejor funcionamiento, alcanzando estas medidas la renovación, incluso, del material de las escuelas de música, a cargo del veterano e ilustre profesor doctor Gaspar Agüero, a quien secundan las profesoras de la materia.

En sucesivas informaciones, porque es vasto el plan e interesante su alcance, comentaremos este paso de avance, este resurgir del viejo plantel que la Asociación de Dependientes fundó en los albores de su existencia y que a lo largo de más de medio siglo ha forjado la cultura de miles de socios.

EN EL PALACIO GALLEGO Y POR LA NOCHE SERA EL HOMENAJE A LUCIO

La comisión organizadora del homenaje a Lucio Fuentes Corripio, en su última reunión, tomó, entre otros, los siguientes acuerdos: No admitir ni una sola adhesión más, a partir de hoy, jueves, ya que se desea no sólo ofrecer un servicio eficiente a los comensales, sino brindar la mayor comodidad a todos ellos, lo que sería muy difícil lograr si a estas alturas (faltando sólo dos días para el acto) se admitieran más de los mil quinientos comensales que ya tienen pagados sus cubiertos; y que el homenaje, en lugar de efectuarse en «La Tropical», a la una de la tarde, conforme se ha venido anunciando hasta ahora, se celebre por la noche a las 8.30 en punto, en los espaciosos salones del Centro Gallego de la Habana, Prado y San José.

De esta manera se complace a infinidad de personas, ya que a todos los que asistirán al acto, comerciantes en su mayoría, les es más fácil acudir al «Centro Gallego» y por la noche, que a «La Tropical», de día, como anteriormente se tenía dispuesto, máxime siendo sábado a fin de mes.

Queda aclarado, pues, que el grandioso homenaje que los detallistas de la Habana se proponen tributar al ex-presidente del Centro, señor Lucio Fuentes, el sábado próximo, tendrá efecto a las ocho y media de la noche en los salones del Centro Gallego y no a la una de la tarde en «La Tropical», como se ha venido anunciando anteriormente.

UNA VERDADERA ZAFRA EN PLENO VERANO HAN TENIDO LOS VIEJITOS DE «LA BENEFICA». EXITO DE P. COSME

Para satisfacción de las personas que de una u otra manera cooperaron al éxito artístico y económico de la función extraordinaria celebrada en el teatro Nacional en homenaje a los ancianos asilados y dementes de la casa de salud La Benéfica del Centro Gallego, la Sección de Inmigración, a cuyo cargo estuvo la organización de la misma, se complace en publicar el detalle de los efectos que se les distribuyeron el Día del Apóstol después de terminada la fiesta religiosa y cuya información hemos publicado en la edición anterior.

Hélos aquí:

Ciento noventa y seis camisetas Marvin; ciento setenta y dos calzoncillos Norton; ciento veinte pares de calcetines HR.; noventa y ocho pares de zapatos a la medida, de la fábrica «Los Gallegos de Guanabacoa»; cuatro pares de pantuflas especiales; cuatrocientos ocho pañuelos; setenta y dos maquinitas de afeitar Gem; ciento cincuenta ruedas de cigarros de «La Competidora Gaditana»; mil trescientos tabacos de «El Crédito» y un par de espejuelos.

También se adquirieron para la bonita terraza del pabellón 7, donde están asilados los ancianos, dos mesas de hierro para jugar al dominó, ocho sillas de la misma clase y cuatro sillones.

El costo total de los efectos descriptos ascendió a quinientos veinticinco pesos cuarenta y cinco centavos.

La Sección de Inmigración se siente satisfechísima del óptimo resultado de su iniciativa y, una vez más, da las gracias a los empresarios y artistas de la Corte Suprema del Arte, que desinteresadamente prestaron su concurso y a las personas que adquirieron localidades para dicha función benéfica.

DEBIDO A LA CONSTANCIA Y CAPACIDAD DE QUIENES LO INTEGRAN, LOGRA MAS ROTUNDOS EXITOS «SAUDADE»

Mientras algunas personas quieren hacerles creer a sus amistades que el grupo artístico «Saudade» ha muerto, la realidad desmiente rotundamente tan infundadas como aviesas noticias.

Como saben cuantos hayan querido enterarse, la admirable coral, que con tanta competencia y acierto dirige el gran compositor y maestro D. Ricardo Fortes, fué gentilmente invitada a cantar algunas composiciones de su cada día más variado y rico repertorio durante la trasmisión que el DIARIO DE LA MARINA HABLADO dedicó el «Día de Galicia» a la festividad de Santiago Apóstol, patrón de España.

Con tal motivo, interpretaron magistralmente dos nuevos «alalás», que gustaron mucho, y por cuya participación en tan señalada conmemoración han sido muy felicitados los componentes de la simpática entidad artística.

Por su parte, y con el mismo fin de celebrar tan encumbrada fecha en la vida de Galicia, la Directiva social, así como la dirección artística de «Saudade», acordaron celebrar una gran fiesta en su local social, bajos del Centro Gallego, que se vió muy concurida. Cuando la fiesta estaba más animada, hizo acto de presencia en el local el presidente general del Centro Gallego, señor Cayetano García Lago, acompañado del señor Eladio Vázquez Ferro, presidente de la Sección de Bellas Artes de dicha institución, sin avisos ni preparaciones previas, siendo recibidos con una ovación prolongada y entusiasta, brindando el presidente del Centro por el franco éxito que «Saudade» conquista en todas las ocasiones que tiene oportunidad de actuar públicamente. El maestro Fortes, en nombre del grupo artístico «Saudade», hizo presente al señor Cayetano García Lago la gratitud y reconocimiento de cuantos componen la citada sociedad hacia él y sus compañeros de Comisión Ejecutiva y Asamblea de Apoderados, por el apoyo y favor señalado que brindan a la coral de su dirección. Una ovación no menos cálida y noblemente inspirada que la anterior, ratificó las palabras del director de «Saudade», despidiéndose a poco los dos presidentes.

Merecedores todos por igual de las más efusivas felicitaciones, haremos llegar la que le tributamos por este medio al grupo artístico «Saudade», por medio de su bien querido presidente, señor Gumersindo Piay, así como a los directores artísticos, los aplaudidos maestros don Ricardo Fortes y Manuel Suárez, en cuyas tres principales figuras se vincula la máxima representación de la ya popular y admirable entidad artística.

Nos ruegan de «Saudade» que hagamos pública su gratitud hacia la cervecería «La Tropical», por el generoso y espléndido regalo hecho a la coral, con motivo de su fiesta, de más de cien litros de cerveza.

Quedan complacidos.

OFICIAL

REPUBLICA DE CUBA
SECRETARIA DE SANIDAD Y BENEFICENCIA
Sub-Comisión Local de Subastas Número Uno, del HOSPITAL «NUESTRA SEÑORA DE LAS MERCEDES»

Hasta las NUEVE de la mañana del día TRES DE AGOSTO de mil novecientos treinta y nueve, se recibirán en la Tesorería del Hospital «Nuestra Señora de las Mercedes», proposiciones en pliegos cerrados para el suministro y entrega al mismo de los efectos correspondientes a los siguientes suministros: PAN Y GALLETAS; CAFE; CARNE Y HUESOS; LECHE DE VACA; AVES Y HUEVOS; VIANDAS, VERDURAS Y FRUTOS DEL PAIS; y VIVERES.

Hasta las NUEVE de la mañana del día CUATRO de AGOSTO de mil novecientos treinta y nueve, se recibirán en la Tesorería del Hospital «Nuestra Señora de las Mercedes», proposiciones en pliegos cerrados para el suministro y entrega al mismo de los efectos correspondientes a los siguientes suministros: COMBUSTIBLE; EFECTOS DE FERRETERIA; y ROPA, VESTUARIO, HABILITACION y SEDERIA.

Estos suministros son necesarios a este Hospital durante el resto del ejercicio fiscal de 1939.

A la hora expresada se leerán públicamente las proposiciones.

Se darán pormenores a quienes los soliciten en la Secretaría de esta Subcomisión Local de Subastas Número Uno, del Hospital «Nuestra Señora de las Mercedes», Oficina de Tesorería.

Máximo Castro TURBIANO,
Secretario de la Sub-Comisión Local de Subastas Número Uno.

Jul. 26, 27, 28, 29. Ag. 1, 2.

ACTOS PARA HOY

CENTRO ASTURIANO DE LA HABANA: Junta de la Sección de Propaganda a las nueve de la noche en el palacio social.

BENEFICENCIA ASTURIANA: Sesión ordinaria de la Directiva a las nueve de la noche en su propio edificio de Corrales número 2. Cita el secretario, señor Jesús María López.

PARTIDO RENOVACION DE HIJAS DE GALICIA: Junta general muy importante a las nueve de la noche en el Centro Gallego, para la cual cita con gran interés el secretario, señor José González. En ese acto se dará posesión al nuevo sector de Propaganda.

CLUB RIBADESELLA: Junta general de asociados a las nueve de la noche en el Centro Asturiano para tratar de la próxima gran jira social. Para este acto cita el secretario, señor Ezequiel Martínez.

CLUB GRADENSE: Junta extraordinaria de la Directiva por la noche en el Centro Asturiano. Cita el señor Cesáreo Suárez.

SOCIEDAD CULTURAL MONTAÑESA: Junta general ordinaria por la noche en Neptuno 110, altos. Cita el secretario, señor Quintín Barreneche.

CLUB CANDAMO: Junta general de asociados por la noche en el Centro Asturiano. Cita el secretario, señor Rafael Fernández.

UNION MINDONIENSE: Junta general extraordinaria por la noche en el Centro Gallego. Cita el señor J. M. Yáñez.

HIJOS DEL AYUNTAMIENTO DE LA ESTRADA y VIVERO Y SU COMARCA: Junta general de asociados a las nueve pasado meridiano en el Centro Gallego. Citan los respectivos secretarios, señores José Loureiro y Tomás Barreiro.

HIJOS DE CABRANES: Junta ordinaria por la noche en el Centro Asturiano. Cita el secretario, señor Angel Blanco.

EL VALLE DE ORO y UNION TRIVESA: Junta de Directiva por la noche en el Centro Gallego.

COLONIA LEONESA DE CUBA: Junta de Directiva a las nueve pasado meridiano en el Centro Castellano. Cita el señor Leovigildo González.

FIESTAS PROXIMAS

NATURALES DE ORTIGUEIRA: Velada artístico-bailable para socios el sábado en los salones de la Agrupación Artística Gallega, situada en Zulueta y Gloria.

CONCEJO DE CUDILLERO: Banquete de confraternidad social el domingo a la una de la tarde en los jardines «La Cotorra», sitos en Loma de la Cruz, Guanabacoa.

HOMENAJE A LUCIO FUENTES: Banquete magnífico el sábado a las 8.30 pasado meridiano en el Centro Gallego.

ASOCIACION NACIONAL DE CARTEROS: Brillante festival el domingo desde las doce del día en los jardines y stadium de «La Polar», amenizado por ocho conjuntos.

LICEO DE MEDINA: Gran fiesta bailable el domingo por la noche en sus amplios y ventilados salones de 23 esquina a D, Vedado, amenizada por la orquesta de Joseíto Fernández y el «Quinteto de Tomé». Los caballeros abonarán 20 centavos.

CLUB DEPORTIVO CARMELO: Magnífico baile el domingo por la noche en su espléndida terraza de Línea y 18, Vedado, amenizado por la orquesta «Mojica» y el «Quinteto Barcalés». Los caballeros abonarán 20 centavos. El 11 de agosto, regia verbena amenizada por Belisario López y el Quinteto Barcalés.

CASINO ESPAÑOL: Té bailable el domingo en su balneario de Marianao.

CLUB GRADENSE: Banquete y matinée social el domingo a la 1 pasado meridiano, en la finca «Las Piedras», situada en San Francisco de Paula.

ALMENDARES RIVERSIDE Y. CLUB: Verbena «Brisas marinas» el sábado en sus propios terrenos, amenizada por «Diplomáticos de Pego», Raúl Valdespi, «Septeto Casino» y «Cubano 1927».

ESTRICTA MORAL EN LA PLAYA DE H. DE GALICIA

Reina indescriptible entusiasmo entre las asociadas de Hijas de Galicia por la apertura de su moderno balneario. Puesto a funcionar con todos los adelantos necesarios para su funcionamiento perfecto, ha sido motivo de elogio por parte de todas las personas que lo han visitado.

La playa de «Hijas de Galicia» se creó como un centro de diversión y recreo para sus miles de asociadas, y es por eso que la Junta Directiva ha establecido la más severa vigilancia para la garantía de todas las personas que allí asisten, dejando bien asentado el lema que se han propuesto: la más estricta moral en beneficio de todos y por el prestigio del balneario.

666 DOMINA EL PALUDISMO EN TRES DIAS.
Líquido - tabletas Salve Ungüento. Gotas para la nariz.
CATARROS EN UN DIA. Tónico y Laxante.

LA MAGNESIA EN LA Pasta de PHILLIPS ASEGURA UNA COMPLETA PROTECCIÓN BUCAL

● Los ácidos bucales atacan los dientes e irritan las encías. No hay nada como la Magnesia para neutralizar la acidez. La Pasta Dentífrica Phillips contiene más de 75% de legítima Leche de Magnesia de Phillips. Asegura una entera protección bucal; protege contra dolores y caries; limpia; pule; purifica el aliento.

AYUDE UD. A SU DENTISTA A CONSERVAR SUS PROPIOS DIENTES Y ENCÍAS, USANDO DIARIAMENTE...

Pasta Dentífrica PHILLIPS

EN EL TRANSCURSO DE UNA SEMANA SE REALIZA LA MAS INTENSA LABOR EN EL SANATORIO DEL CTRO. ASTURIANO

Entre los últimos trabajos realizados en el sanatorio del Centro Asturiano figuran los siguientes:

Garganta, Nariz y Oídos.—Amigdalectomías, 15 adenoidectorias, 7; resección sub-mucosa, 2; resección del septum, 2; resección del tabique, 1; trepanación del maxilar izquerdo, 1; laringoscopias, 2; electrocoagulación de amígdalas, 10; cauterización de cornetes, 5; paracentesis del oído, 1; punción y lavado de senos maxilares, 24; fulguración de amígdalas, 3; fulguración de cornetes, 7; pólipos nasales, 1. Total de trabajos, 84.

Gabinete Dental.—Curaciones, 476; extracciones, 149; abscesos, 13; empastes, 8; secuestros, 1; hemorragias, 1; cauterizaciones, 4; anestesias, 149. Total de trabajos, 801.

Salón de Operaciones («Bango»).—Apendicectomías, 21; cirugía menor, 6; tiroideotomías, 2; laparatomía ginecológica, 1; perinorrafias, 1; curetaje, 1; cesárea, 1. Total de operaciones, 33.

Consultas ofrecidas.—Por especialistas, 1.440; por médicos internos, 1.008.

Rayos X.—Radiografías efectuadas, 216; tratamientos de fisioterapias, 341.

Todos estos trabajos relacionados arriba representan la labor desarrollada por esos departamentos en el transcurso de una semana, es decir, de lunes a sábado y prueban la alta y consecuente labor que realizan los especialistas y cirujanos del Sanatorio «Covadonga» en beneficio de las socias y socios del Centro Asturiano, así como la variada especie de intervenciones que se lleven a cabo con toda felicidad.

CUATRO CONJUNTOS EL 29 EN EL RIVERSIDE Y. CLUB

Un resonante triunfo ha de alcanzar el próximo sábado con motivo de celebrar su grandiosa verbena «Brisas Marinas» el Almendares Riverside Yacht Club, de Calzada y Veinte, en el Vedado.

Cuatro conjuntos tendrán a su cargo el programa bailable: Diplomáticos de Pego, Raúl Valdespí y los septetos Casino y Cubano 1927, los cuales interpretarán las piezas más modernas.

Francisco Polo, el conocido empresario de aparatos mecánicos, ha instalado en los terrenos de este club, para regocojo de la juventud, las sillas voladoras, el carrousell, los carros locos, en fin, un completo parque de diversiones. Se garatiza con la devolución de su entrada a los caballeros la existencia allí de dichos aparatos.

HABLA UN FARMACEUTICO

LA CALERA (Cundinamarca). «El señor Ignacio Sánchez se presentó en este establecimiento y me manifestó que había sufrido hace algunos meses de los riñones, hígado y estómago y con las Pastillas Anticalculina Ebrey fué curado. Actualmente se encuentra bien de salud. Me suplicó que hiciera llegar esta manifestación por mi conducto».—Marco F. Rivera.

Anticalculina EBREY

No acepte sustitutos. Anticalculina Ebrey le hará sentirse mejor, más joven, ágil, fuerte y saludable. Solicítela hoy mismo. Para el riñón, hígado, vejiga.

No. 29.

JIRA DE LOS GRADENSES

Una simpática y fuerte colectividad asturiana, el «Club Gradense», celebrará regio banquete, como homenaje a sus miembros el próximo domingo a la 1 pasado meridiano en la pintoresca finca «Las Piedras», situada en San Francisco de Paula.

Su presidente, don Joaquín Fernández Tamargo, dice que los «moscones» echarán la casa por la ventana con el almuerzo, y luego lanzarán la pelota con la matinée que habrá de celebrarse a continuación.

El domingo próximo, pues, será gran día para los chicos de Grado. Ya nos explicarán el presidente y el secretario qué significa eso de «moscones». Luego nos encargaremos nosotros de zarandear a alguien agarrándonos de ese tema...

LA SOCIEDAD ESTRADENSE CONTINUA HOY UNA JUNTA

Hoy, jueves a las nueve en punto de la noche, y en su domicilio social, Palacio del Centro Glalego, continuará la Junta General de la Sociedad Hijos del Ayuntamiento de la Estrada, en la que tomarán posesión de sus cargos los nuevos asociados que fueron proclamados para regir los destinos de tan progresista entidad de Instrucción y Beneficencia.

Efectuada la toma de posesión, se dará lectura al informe de la Comisión de Glosa; a la correspondencia recibida y contestada y a todos los asuntos administrativos que la ley social determina.

A la mencionada continuación de la Junta General asistirá la casi totalidad de sus componentes, ya que todos quieren conocer, detalladamente, la marcha ascendente de Hijos de la Estrada.

Señor PRESIDENTE DE

LA REPUBLICA:

No han podido producir mayor sensación de inconformidad y desagrado en la opinión sensata del país las frases de "utilidad pública y conveniencia social" que aparecen insertadas en el artículo LV de la ley de liquidación de la moratoria.

Nadie se explica que si esa última medida aprobada por el Senado ha provocado en Cuba su definitivo desastre económico, pueda considerarse de utilidad pública ni conveniencia social.

Nunca en mejor oportunidad ha podido referirse el Senado al estado de crisis que confronta la nación, y que sin lugar a dudas es una demostración clara, terminante y palpable de las legislaciones equivocadas que han venido siendo promulgadas hasta hoy, al extremo según la propia confesión del Senado, de confrontarse un estado de crisis en el país.

Para que los Poderes del Estado mediten el efecto que está produciendo en la opinión pública la serie de leyes desacertadas que vienen promulgándose, y que tantos perjuicios están irrogando a Cuba, publicamos a continuación unas declaraciones de cubanos destacados en el mundo del trabajo y los negocios, con distinta ideología y diferente militancia en los campos de la política, que coinciden unánimes en señalar que la gravedad económica por la que atravesamos es el resultado de la DESCONFIANZA QUE PREVALECE EN EL PAIS.

"El Comité Ejecutivo de la Asociación de Colonos de Cuba, atento siempre a los problemas que afectan a la vida nacional, ANTE LA GRAVE SITUACION ECONOMICA que confrontamos, decidió, en reciente sesión, formar criterio para actuar con acierto al intervenir en la defensa de los elementos que representa, SIRVIENDO ASI LOS INTERESES NACIONALES". — Federico LOPEZ ALDAZABAL.

"Hay factores de orden psicológico que no pueden ser olvidados al estudiar el problema de la moneda". — Carlos ROJAS.

"Creo que la baja reciente ha sido producto del pánico"—Oscar GARCIA MONTES.

LA CONFIANZA SE CREA, NO SE IMPONE. — Luis G. MENDOZA.

"En 1914 no se tuvo en cuenta que la moneda de un país debe descansar en el CREDITO DEL ESTADO Y EN LA CONFIANZA QUE ESTE PUEDE INSPIRAR y no en el desechado criterio de los mercantilistas que querían hallar la mayor garantía de la misma en la mejor pasta de aquélla". — Santiago GUTIERREZ DE CELIS.

"Hablando de tiempos pasados, insisto en que EN AQUELLAS OPORTUNIDADES NO SE PRODUCIA DESNIVEL ALGUNO PORQUE REINABA EN CUBA PLENA CONFIANZA; mi creencia es que no se produce desnivel alguno por exceso de plata ni por exceso de ninguna otra clase". — Daniel COMPTE.

"Nuestra moneda no puede ponerse a la par con la americana porque nuestro propio gobierno la hace subordinada; somos nosotros mismos quienes la hemos depreciado. El peso cubano, sin una reorganización total de nuestro sistema, no puede aspirar a la paridad. Su valor intrínseco es de 23.7 y no PUEDEN PEDIRSE IMPOSIBLES EN SITUACIONES DE CRISIS, si no existen organizaciones para ampararlos. La última baja de la plata afirmo que fué debida a un MOVIMIENTO NATURAL DE PANICO, que no puede ser razonable, precisamente, porque es pánico y CONTRA EL PANICO SOLO PUEDE IMPONERSE LA CONFIANZA". — Juan A. LLITERAS.

"La grave situación económica de Cuba se ha producido por la DESCONFIANZA REINANTE". — Criterio mantenido en la Junta celebrada por la Asociación de Colonos.

Todos los juicios desembocan a unas mismas conclusiones: A QUE DEVUELVA EL GOBIERNO LA CONFIANZA AL PAIS. Restablézcase en todo su vigor la garantía, la seguridad de la contratación privada; deséchese la legislación de privilegios y favoritismos y termínese con la agresividad a los intereses que representan capital, si de veras se desea el bienestar de Cuba.

ASOCIACION CONSERVADORA

MANZANA DE GOMEZ 230 — TELEFONO: M-9416.

ANIS Omar
DELICIA del PALADAR
SOMINES Y CIA

BUEN DELEGADO TIENE EN REGLA EL C. CASTELLANO

En reciente fecha tomó posesión del cargo de delegado del «Centro Castellano» en Regla el señor José María Montero Pérez, con motivo del viaje que emprende a España el señor José Mardones, que durante algunos meses ha venido ostentando el cargo de delegado en aquella zona. Con este motivo, la Sección de Propaganda ha querido demostrar fehacientemente su adhesión al simpático amigo, habiéndose acordado en la última junta ir a despedirle cariñosamente.

El señor José María Montero ha fijado la residencia de la delegación en Regla en la calle de Martí número 12, donde se halla a disposición de los asociados de aquella zona, siempre dispuesto a brindarles la mejor acogida. El espera aguardar mayor número de asociados y ofrecer una oportunidad a la Sección de Propaganda para que se organice una fiesta conmemorativa de los recientes triunfos que se ha anotado este organismo.

El señor Montero está siendo muy felicitado por sus actividades y excelentes condiciones.

LA SOCIEDAD FRANQUINA TOMO VARIOS ACUERDOS

La sociedad «Unión de Naturales de El Franco» celebró junta general ordinaria últimamente, bajo la presidencia de su titular, señor José María Martínez, y actuando de secretario el señor Bernardo Valdés. Se conoció ampliamente la situación económica de la sociedad, que acusa un crecido saldo, demostrativo de la buena administración de la Junta Directiva.

Se aprobaron todos los socorros de Beneficencia a franquinos necesitados durante el segundo trimestre del presente año.

Se aprobó el informe de la Directiva referente a la gran jira social que tendrá efecto el 27 de agosto en los jardines de La Polar.

La comisión organizadora, que preside el entusiasta señor Atanasio López, está laborando con gran entusiasmo para que este grandioso acto social resulte un éxito, como se merecen los chicos de El Franco.

Acerca del asociado Manuel López Martínez, que embarcó para España el día 22, se acordó que la Directiva acompañase al muelle a tan distinguido franquino.

LA BODA LEAL-PEREZ

Para el día 30 del presente a las nueve de la noche y en la Iglesia de Nuestra Señora del Carmen está señalada la boda religiosa de la bella señorita Elvira Leal Fernández y el joven Enrique Pérez Gómez, popular y simpático empleado de las oficinas de «Hijas de Galicia».

El día anterior, a las nueve pasado meridiano y ante la doctora Balbina Remedios —calle Concordia 862—, se efectuará la boda civil, actuando de testigos el señor Cándido Méndez, tesorero de dicha entidad, y Juan Bautista Rodríguez Pérez, jefe de oficinas de la misma.

En la ceremonia religiosa actuarán de padrinos la señora Ramona Gómez, madre del novio, y don Domingo Leal, padre de la novia. Y figurarán en calidad de testigos, por ella, el doctor Domingo L. Maúra, el señor Ramón Arias y el doctor Henri Hall.

Por él, los señores tenientes Matías Barrosa, señor Hernández Andrade y José Alvarez Núñez, director de la revista «Cenit».

De antemano hacemos votos por que la luna de miel de Elvira y Enrique sea interminable.

KIOSCOS TIPICOS EN LA VERBENA DEL CONTABLE

Por momentos crece el entusiasmo en nuestros mejores círculos para asistir a la magna verbena que celebrará la Asociación Nacional de Contables, el día 5 de agosto en el Riverside Yacht Club.

La Comisión de Fiestas, que viene laborando día tras día, finiquita los menores detalles.

Hablaremos en esta crónica del kiosco de la bella señora Hortensia Morales de Greenstein, el gran kiosco nacional.

Al borde de una de las avenidas se alzará el lindo kiosco nacional.

Algo del pasado, que siempre se recuerda con cariño.

Acompañando a su presidenta estarán la señora Carmen Rodríguez de Alberty y las señoritas Julia Alberty, Mercedes Pantaleón, Victoria Masiñeira, Lydia y Zilia Macía, Té López, etc.

En el sector criollo se venderá todo lo clásico a precios corrientes.

SUSCRIBASE Y ANUNCIESE EN EL «DIARIO DE LA MARINA»

OFICIAL

SUBSECRETARIA DE SANIDAD Y BENEFICENCIA. SUB-COMISIÓN LOCAL DE SUBASTAS NO. 12 DEL ASILO NACIONAL DE ANCIANOS «GENERAL FRANCISCO PERAZA» CASA BLANCA.

Hasta las tres de la tarde del día 1 de Primero de Agosto de 1939, VIVERES) y tres de la tarde del día 4 de Agosto de 1939, (PAN LECHE DE VACA Y CARNE), se recibirán en estas Oficinas Alturas de Tiscornia, Casa Blanca, proposiciones en pliegos cerrado para el suministro y entrega al mismo VIVERES, PAN, LECHE DE VACA y CARNE, necesarios a esta Institución, durante el semestre comprendido desde el 1o. de Julio de 1939 al 31 de Diciembre de 1939, y enfonces se leerán proposiciones se leerán públicamente. Se darán pormenores a quienes los soliciten en la Secretaría de esta Institución Comisión Local de Subastas No. 12 Casa Blanca, a 24 de Julio de 1939. Juan González Tabernilla, Secretario de la Sub-Comisión Local de Subastas No. 12 del Asilo Nacional de Ancianos «General Francisco Peraza».

25, 26, 27, 28, 29, 30.

M.E.C.D. 2016

MADRE CUBANA DA EL MERITO A QUAKER OATS

Los niños alimentados con Quaker Oats crecen normalmente. Contiene todos los elementos necesarios para la salud. Da más energía, vigor y vitalidad; favorece el desarrollo de los huesos y los músculos y enriquece la sangre. Su contenido de la indispensable Vitamina B, contrarresta el estreñimiento, desvía la nerviosidad y crea buen apetito. ¡Y qué delicioso es a pesar de ser tan económico y fácil de preparar! Se cuece en 2½ minutos después de hervir el agua.

REHUSE SUBSTITUTOS. Busque el Cuáquero en la etiqueta.

QUAKER OATS

U82

CRONICA HABANERA

EN EL LYCEUM Y LAWN TENNIS

En la tarde del martes, en los hermosos salones del Lawn Tennis Club, ofreció una merienda a sus asociados, la prestigiosa institución Lyceum y Lawn Tennis Club.

Durante toda la tarde reinó la más completa alegría en aquella sociedad, sucediéndose los juegos y entretenimientos en los que participaron distinguidas señoras y señoritas.

La directiva del Lyceum y Lawn Tennis, allí representada por casi todos sus miembros, atendió gentilmente a las asociadas.

Entre las señoras se encontraban Carmen Reyna de Martínez, Cuquita Urbizu de Pessino, Lillian Mederos de Baralt, Anita Arroyo de Hernández, Teté Alvarez de Hernández Figueroa.

Señora de Bringuier, señora de Tanda, señora de Martínez Márquez, Bichy Martínez de Argüelles, Emelina Jústiz de del Barrio y Maricusa Gorostiza de Millares Vázquez.

Señoritas:

Hortensia Pessino, Odette y Becky Díaz Mañas, Margarita y María Elena Martínez, Lupe y Margot Zúñiga, Julia Rodríguez Tomeu, Ana María y Bertha Ayala, Martha Martínez, Conchita y Josefina Puentes, Olga Blanchard, Esther Castro, Carmen Caballero, Angela Horstmann, Ofelia González Plasencia, Magdalena Comas, María A. Ulloa, Cecilia Fernández, Jeanette Fernández y Yolanda Vayard.

Georgina Le Roy.

Esperanza Serra, Ada Fernández, Gilda Goncé, Enriqueta Rodríguez, Emelina Martínez, Vicentina Antuña, Nantilde León, Carolina Poncet, igia y Julia Pérez Aguiar.

Josefina García Fox.

Graciella Fresneda, Caridad Zayas, Carmen Troncoso, Mariana Warren, Coca Lavedán, Rosa Recio, Sara Sanabria, Teresa Tanda, Haydée Olga Casado, Angela Mora Oña, María Amalia Frexes, Olga Arango, Odilia Echazarreta, Graciella Alfonso, Alicia Boza Masvidal, Angelita Dumás, Olga McLaughlin, Gloria Sánchez Iznaga, Catalina Cifuentes, Olga Toñarely, Teresa Boada, Cuca Rodríguez, Carminia Rodríguez Bacardí, Cely de Vélez y Rosita Etchegoyen.

Carmen Benavides.

Rosa María Trens, Julia Fernández, Anita Gornes, Olga Barrientos, María Luisa H. Moya, Sarita y Josefina Escobar, Marisus del Riego, Gloria Jaime, Yolanda Piñeiro, Lelia Fernández de Castro, Graciella y Mireille Benítez, Adriana Loret de Mola.

Lolita de Varona.

Sylvia López Rovirosa, Olga Menéndez, Elvira Madan, María Luisa de Llano, Josefina y Emilia Corzo, Isabel Witmarsh, Estela Sonville, Lily del Barrio, Amparo Soto, Eugenia y Angélica González Plasencia, Sylvia Berndes, Conchita Guiral, Aristela Ruiz, Georgina Quevedo, Olga Larrazábal, Victoria de Caturla, María, Margarita y Rita María Portuondo, Margot Vidal, Martha Alliegro, Berta Soto.

BODA EN EL VEDADO.— Ayer tarde, ante una concurrencia numerosa y distinguida, contrajeron matrimonio en la Parroquia del Vedado la bellísima señorita Concha González Richard y el caballeroso joven Feliciano Rubiera Soler.

La solemne y brillante ceremonia se llevó a efecto ante el altar mayor, que lucía las galas de una decoración floral preciosa en la que hicieron derroche de originalidad y buen gusto los floristas maestros de «El Clavel», el elegante y conocido jardín de los hermanos Armand.

Tapizándolo completamente se veían dalias y crisantemos cuya blancura inmaculada resaltaba del fondo verde de las palmas arecas.

Desde aquel gran jardín de Marianao, el jardín de las novias, llegó a manos de la gentil «fiancée» el ramo nupcial.

Era un bellísimo modelo de forma ovalada tejido todo con los albos y menuditos jazmines de Persia, tan solicitados por las novias.

Una incomparable creación de los Armand.

La simpática parejita fué apadrinada por la estimada señora Pura Soler de Rubiera, madre del novio, y el padre de la novia, señor Baldomero González Pañera.

Como testigos por parte de la gentil Concha, firmaron los doctores Romano Pérez Cabral, Domingo F. Ramos, José Manuel Cortina y Joaquín Fernández Meléndez y los señores José Badell y Alfredo Rubiera Jr.

Y por el novio, los señores Ramiro González, doctor Alejandro Herrera Arango, Francisco García Pujol, Augusto Cañizares y Miguel Herrera y la señorita María Luisa Richard.

La ceremonia civil se verificó ante el Notario doctor Antonio Millás.

Testificaron, por la novia, los doctores Pedro Nogueira, Henry P. Carr, Manuel Fernández Estévez y Rogelio Izquierdo, y por el novio, los señores Dale W. Keiffer, Roberto Enríquez, José A. Vázquez y Clark Valentine.

Felicidades.

Ayer celebró la doble festividad de su santo y cumpleaños, la lindísima señorita Ana Luisa Chacón y Chacón, hija del doctor Rafael Chacón y de su esposa Ana Rosa Chacón.

La señorita Chachón acaba de obtener brillantes notas en sus estudios de Bachillerato y dentro de poco embarcará para la ciudad de Santiago de Cuba, con el propósito de disfrutar de bien ganadas vacaciones. Con estas líneas le enviamos nuestra sincera felicitación.

EN EL ANFITEATRO.—Otra iniciativa del Alcalde, doctor Antonio Beruff Mendieta, permitirá al pueblo de La Habana asistir a un trascendental acontecimiento artístico: subirá al palco escénico el cuento infantil «La Princesita y el Gigante», teatralizado por Arturo Ramírez. Consta de un prólogo, tres actos y su epílogo, estando su escenificación a cargo de la Compañía Infantil de Roberto Rodríguez.

La obra se caracteriza por las delicadas selecciones musicales que dan color al libreto: Chaminade, Strauss, Brahms, Verdi, White, Sánchez de Fuentes, Ernestina Lecuona, Brito y Ernesto Lecuona.

Dicho acto tendrá lugar en la noche de hoy jueves, en el Anfiteatro Nacional de la Avenida del Puerto.

La entrada, como para todos aquellos actos que organiza el Departamento de Cultura de la Administración Municipal, es absolutamente libre.

IN MEMORIAN.—Hoy se cumple el primer aniversario de la muerte del señor Julio E. Fuentes, que fué Administrador de la Havana Electric Ry.

Todas sus amistades y compañeros que tanto lo admiraron por sus dotes de acrisolada honradez e intachable caballerosidad, tendrán un recuerdo para él, en el primer año de su muerte.

Descanse en paz.

PESAME.—Se lo enviamos con esta líneas a los esposos Leonard E. Brownson y Alby C. Cobb de Brownson, con motivo del fallecimiento de su amantísima madre, Mrs. Bernard Capen Cobb, acaecido el pasado día veinticinco en Nueva York.

Dicho pésame lo hacemos extensivo a los esposos Charles G. Quinlan, quien durante años pasados estuvo en la Habana, con la General Motors Corp. y Alice Cobb.

LOS NUEVOS ABONADOS DE LA FILARMONICA.—La Orquesta Filarmónica de La Habana que se propone reanudar la temporada de Conciertos el día 23 de octubre próximo, presentándonos a grandes solistas de fama mundial, ha visto en estos últimos días aumentada considerablemente la relación de sus abonados, con los nombres de prestigiosas familias de la mejor sociedad habanera.

Ello débese a la labor intensa que está realizando el nuevo patronato pro-música sinfónica y a la valiosa adquisición tenida por los dirigentes de ésta, contratando para toda la temporada al amestro Messino Freccia, cuyo nombre está consagrado por los públicos de Europa y América.

Entre los últimos abonados recordamos: señorita Alicia Andreu y Cabrera, señora Herminia Gómez Colón de Pereira doctor Tomás Felipe Camacho y señora, señorita María Antonia Agüero Montoro, señorita Amparo Alvarez Godínez, señor Aurelio Fleitas Mr. Ducote, Mrs. L. H. McMasters, Mrs. Sydney Love, Mr. Joseph Williams, señorita Dolores Delgado, doctor Pablo de la Llama y señora Alice Steinhart, señora Concha García Gutiérrez, señorita Gisela Comallonga, doctor Carlos Márquez Sterling, Mrs. Holgersen, señorita Gilda Carricaburo, señor Godwill Maceo, señorita Dolores Delgado, señorita Lalita Salazar, señor Orlando Valdés, Pedro G. de Medina, doctor José A. Clar señor Emilio Trujillo, señorita Marta Crabb, señorita Berta Crabb, señor Eugenio Batista, señor José Antonio Vázquez y señora, señor Moisés Cordom, señorita Gloria Ortiz, señorita Rita María Paz y Gutiérrez, Silvio de Cárdenas y señora Sofía Arenal, señorita Marta Solana, señora Edelmira Sampedro, señor Carlos Manuel de la Cruz y señora Elvira Obregón, señor Víctor Morales y señora Gloria Mendozábal, doctor Ventura Dellundé y señora Carmen Menocal y señora Olimpia R. de Gómez y su hija Gisela Gómez.

También acaban de hacerse socios de la Filarmónica el ministro de la Gran Bretaña Excmo. señor Herbert Adolphus Grant Watson; el ministro de Italia, Excmo. señor Giovanni Persico; la señora Mina Pérez Chaumont viuda de Walsh, señor Manuel Santeiro y señora Nena Rodríguez, señor Jorge Vieites, señora María Antonia Alonso de Aspuru, señora Anita Sánchez Agramonte viuda de Longa, doctor Marlos Musso, señora Cheita Tagle, señor Francisco Ferrer, señora Esperanza Solís de Aguiar, señora Estela Alonso de Nodarse, doctor Carlos Miguel de Céspedes, señorita Gisela Comallonga, señorita Sarita Gutiérrez y doctor Carlos Márquez Sterling.

NACIMIENTO.— Un precioso niño ha venido a alegrar el hogar de los jóvenes y estimados esposos Cesáreo Llano y Sarah Jiménez.

La señora de Llano fué asistida por el doctor Ramírez Olivella, el distinguido ginecólogo, en la clínica de Reyes en el Vedado.

Le enviamos nuestra felicitación.

RIO CRISTAL.—Muy animado estuvo el pasado domingo «Río Cristal».

Lugar de cita de nuestro mundo elegante. «Río Cristal» congregó el domingo en su hermosa casona colonial un grupo muy selecto de personas que disfrutaron del rico almuerzo, amenizado por el Trío Pinareño.

Mencionaremos los parties:

Una mesa donde se hallaban el señor Nazario Alvarez y señora Ana María Gutiérrez de Alvarez, Lorenzo García y señora Paquita Fernández de García y la señora Graciella Gutiérrez.

La señora María Bustamante con la doctora Coralia Paneque y la señora Laudelina O. de Grau.

Evelyn White y Arthur Serra, junior.

Claire F. Butler Hazleton, de Philadelphia, y Betty Warkentin.

F. Pando y Ana M. de Pando, Louis Daummy y Daisy García.

Luis DE POSADA.

HOY SIGUE EN LA AUDIENCIA EL CASO DE CHANTAGE EN QUE HA SIDO ACUSADO UN OBRERO

Fueron suspendidos dos juicios por homicidio. Fué absuelto Evelio Zequeira, de Marianao, quien disparó contra otro en legítima defensa. Señalado un juicio por cesación de labores

Habrá de continuar hoy por la mañana ante la Sección Tercera de la Sala de Vacaciones de la Audiencia el juicio contra el obrero Agapito Fernández, señalado como responsable del delito de chantage, ya que exixgió la suma de $100.00 a la entidad industrial de esta plaza Crusellas y Compañía para que los obreros del Sindicato de la Madera no protestaran en un mitin en el parque de Jesús María contra una disposición de dicha casa sobre envases de sus productos. El juicio es de la jurisdicción ordinaria y pide el Fiscal que el procesado sea sancionado con pena de prisión, defendiéndolo el doctor José Santos González Costela, del bufete del doctor de Villiers, quien mantiene que no existe delito alguno.

Dos juicios suspendidos ayer en la Audiencia

Por no haber comparecido los testigos, suspendió ayer la Sección Tercera de la Sala de Vacaciones de la Audiencia el juicio contra Crescencio Jorge, por homicidio en la finca Bizarrón, en Güines; y la Sección Segunda continuó y suspendió para continuarlo el día 7 del entrante Agosto, el juicio contra Cándido Herrera, por la muerte de María Teresa Contreras, en la calle Zequeira en esta capital.

Absuelto por legítima defensa en causa por homicidio imperfecto

En el juicio de la causa contra Evelio Zequeira Coraza, por homicidio imperfecto de Policarpo Villalta, a quien disparó en una riña en Marianao, el Fiscal, vistas las pruebas aportadas por el defensor doctor Mario de Franco Beoto, retiró la acusación, apreciando la eximente de justificación por legítima defensa, alegada por dicho letrado defensor. El Fiscal había pedido, hasta ese momento la sanción de ocho años de privación de libertad.

Otros juicios orales celebrados han sido: contra Antonio Fernández González, por estafa; Jesús Pagés, por expendición de monedas falsas; y María Justa Pérez y Fermín Rodríguez Pérez, por robo; contra todos mantuvo el Fiscal la acusación.

Para el día 3 un juicio por cesación de labores

Para el día 3 del próximo Agosto está señalado ante la Sección Tercera de la Sala de Vacaciones de la Audiencia, el juicio contra la señora Emilia Villar, por delito de cesación de labores. Defenderá a la Sra. Villar el doctor Francisco Gutiérrez Trujillo, quien se propone demostrar que dicha acusada no cometió delito alguno.

SEÑALAMIENTOS PARA EL DIA DE HOY

En el Tribunal Supremo

En lo Criminal: no hay señalamientos.

En lo Civil: desahucio, Florentina Meana y José Rodríguez. Desahucio, Luis Boza y Aldecoa Estate. Desahucio, María de los Angeles Canoura y Ubaldo Menéndez García. Rollo 223-938, Moratoria, audiencia verbal.

En lo Contencioso-administrativo y Leyes Especiales: Queja, Luis Martín Landa sobre pensión como miembro del Ejército Libertador, letrado Serralta, Ministerio Fiscal. Blanca González, por sí y como madre con patria potestad sobre sus hijos contra la Compañía de Seguros y Fianzas El Comercio, por accidente del trabajo, letrado Guillén.

En la Audiencia

Sección Segunda: Laurentino Pérez, lesiones, defensor Delgado; Gilberto García, falsedad, defensor G. Estéfany; Manuel Granda, robo, defensor, del Real; Miguel Suárez y otro, robo, defensor Lombard.

Sección Tercera: Diego Chiu, drogas, defensor Montoro; José Fernández, robo, defensor Menció; Marcelino Robles, asesinato de Dora Delgado, defensor Jacomino; Julio Hernández y otro, robo, defensor Villiers; Gertrudis Ferrer, trata de blancas, defensor Villiers.

EL PREMIO MAYOR DE LA LOTERIA CAYO EN EL CENTRAL «ALMEIDA» Y «PUNTA ALEGRE»

FALLA, julio 26. DIARIO, Habana.—Muchos vecinos de esta comarca se han visto favorecidos por la suerte al venderse el premio mayor de la Lotería Nacional del sorteo de hoy de varias personas que viven en el central Almeida y Punta Alegre.

Por esta causa reina gran entusiasmo en ambas regiones.—Aurelio, corresponsal.

MAJAGUA, julio 26. DIARIO, Habana.—Es loable la labor emprendida en esta zona por el jefe militar de la Guardia Rural, cabo Juan M. Suara, MM. y personal a sus órdenes, así como la cooperación prestada a dicho jefe militar por el cabo de la Policía Nacional Reinaldo Torres Díaz y el policía Herminio Aragón en la persecución de toda clase de juegos prohibidos y delincuencia en todos los aspectos.

La actitud asumida por las citadas autoridades se comenta con regocijo por todas las personas de bien de esta comarca.—Luis de Armas, corresponsal.

...URTO DE 200 PESOS

...o Calvo Du Bouchet, dió ... la policía que un individuo ...ido penetró en su domicilio ... la suma de doscientos pe... ...guardaba en el escaparate.

¡Déle a sus hijos!

LECHE CONDENSADA

"La Lechera"

El Alimento que Facilita la Salud Perfecta de los Niños

A PLAZOS, SIN FONDO NI FIADOR

MUEBLES DE EL FENIX

JUEGOS CAOBA, CHAPA, TAPIZ Y PIEZAS SUELTAS, EN TODOS ESTILOS.

VENGA A VERLOS

¡NO PAGUE LUJO!

PICOS, CARBALLIDO Y Co.

TELEFONO: U-1360.

Neptuno y Soledad

AVISO

El Dr. José R. Valdés Anciano hace saber por este medio a sus clientes, sobre todo a los del interior de la República, que por ausentarse de la Habana en vacaciones, suspende sus consultas hasta el próximo mes de septiembre.

DR. CABRERA

San Miguel No. 426 Telf. M-1885

EXCLUSIVAMENTE RADIOGRAFIAS y CANCER.—RADIOGRAFIAS A DOMICILIO, RADIOTERAPIA, RADIUM.

CLINICA DE OJOS

DR. ENRIQUE CUELLAR DEL RIO

DIRECTOR OCULISTA

Consultas: 9 a. m. a 7 p. m. REINA, No. 258. Teléfono M-7760.

...todos los meses de dolores de ... trastornos digestivos, reglas ...; segura candidata a tras... circulatorios, metritis, vari...

...gozar de una salud perfecta, ...iva, ligera y tener todos sus ...sanos. Si Ud. prefiere gozar ...salud equilibrada, cuídese to... la FANDORINE, medica...oterápica que regulariza las ...es orgánicas de la mujer, y ...ando su higiene íntima diaria ...edio de la GYRALDOSE, el ...ico ideal, el microbicida se... inofensivo que devuelve la vi... a los órganos y reduce y to... las mucosas.

FANDORINE Y GYRALDOSE conservan la juventud

...ECIMIENTOS CHATELAIN, ... VALENCIENNES, PARIS

...TOS CHATELAIN ...CA DE CONFIANZA

NUEVA PROPAGANDA **Emerson** LINEA DE 1940

LA "EMERSON" OFRECE... RADIOS DIRECTAMENTE DE LA FABRICA AL COMPRADOR... Y LAS SIGUIENTES VENTAJAS:

1o.—Menor costo, por eliminación de intermediarios. Los mismos precios de New York.
2o.—Seguridad de adquirir un radio NUEVO, porque el sistema de demostraciones en casa del cliente, hace los radios DE USO.
3o.—Garantía absoluta. Un año de servicios gratis.
4o.—Entrega a los 10 días de hecho el pedido.

PRECIOS Y CONDICIONES

RADIO MINIATURA de 2 tubos con potencia de 4 tubos. Precio		$ 12.00
Al hacer el pedido	$ 6.00	
A su entrega	6.00	
Superheterodino. 5 tubos. Caja de Onix en colores		$ 17.95
Al hacer el pedido	$ 9.00	
A la entrega en su domicilio	8.95	
Superheterodino. 6 tubos. Onda corta y larga		$ 29.95
Al hacer el pedido	$15.00	
A la entrega en su domicilio	14.95	
Superheterodino. 6 tubos. Onda corta y larga. Modelo mayor		$ 39.95
Al hacer el pedido	$20.00	
A la entrega en su domicilio	19.95	

Superheterodino. 8 tubos. Onda corta y larga		$ 59.95
Al hacer el pedido	$30.00	
A la entrega en su domicilio	29.95	
Consola de 6 tubos. Superheterodino, onda corta y larga		$ 69.95
Al hacer el pedido	$35.00	
A la entrega en su domicilio	34.95	
Consola de 13 tubos. Superheterodino, onda corta y larga		$109.95
Al hacer el pedido	$55.00	
A la entrega en su domicilio	54.95	
Combinación Radio-fonógrafo. 5 tubos		$ 29.95
Al hacer el pedido	$15.00	
A su entrega	14.95	

Hónrenos con su visita o solicite catálogos.

DISTRIBUIDORES: VIUDA DE CARRERAS Y CO.

MUSICA, PIANOS, RADIOS «EMERSON».

PASEO DE MARTI, 563. TELEFONO M-1627. HABANA, CUBA.

M.E.C.D. 2016

HOY SE CELEBRARA UNA REUNION EN PALACIO PARA BUSCAR SOLUCION AL PROBLEMA DE LOS TURISTAS

SE HA CREADO EN EL PUERTO LA ESCUELA DE INSPECTORES Y DE PESADORES ADUANEROS

Se quedó en tierra el mayordomo del «Comol Rico» y teme por $600 que dejó en su camarote. Recaudó la Aduana ayer $132,261.92. Los tripulantes amotinados del «Frida»

Bonos de la Confederación de Trabajadores de México

Mario Novoa, pasajero que fué del vapor americano «Siboney», llegado de Veracruz el pasado sábado, trata de despachar por la Aduana, cinco mil Bonos de un peso cada uno, que pertenecen a la Confederación de Trabajadores Mexicanos y que están destinados a la restauración económica de dicho Organismo obrero.

Como quiera que dichos Bonos, ofrecen dudas sobre si caen dentro de la prohibición que determinan las Ordenanzas de Aduana para los documentos de origen extranjero que sean amortizables en cualquier forma y que pugnen con la Ley de Lotería vigente, se ha hecho una consulta superior antes de procederse al despacho de los referidos Bonos.

Los judíos que están en Tiscornia

Los 57 hebreos alemanes que se hallan en el Campamento de Tiscornia, desde hace más de dos meses, no han sido reembarcados, primeramente, por no haber cupo en el vapor «Iberia», por exceso de pasaje, al igual que pasará con el «Orinuco» que sale el mes próximo. No obstante la orden de reembarque está en firme, y serán reembarcados en septiembre, habiéndoseles concedido el que si en este período de tiempo, consiguen la entrada en otros países, puedan dirigirse a ellos directamente.

Reunión en Palacio

Hoy se reunirán con el señor Presidente de la República, los señores Secretarios de Estado, Hacienda y Trabajo, la Comisionada de Inmigración, doctora Gómez de Martínez Bandujo, el Presidente de la Corporación de Turismo y el presidente de la Cámara de Comercio, Industria y Navegación, Sección de Navieros, para tratar de puntualizar en el nuevo Decreto que ha de dictarse al efecto, las condiciones precisas en que todos los turistas sin excepción de nacionalidad, podrán venir a Cuba, señalándose las condiciones de tiempo de residencia, impedimento de dedicarse a ningún trabajo y otros particulares. El señor Presidente de la República está animado, según nuestros informes, de dar todas las facilidades al turismo propiamente dicho; pero al propio tiempo impedirá que puedan invadir a Cuba, valiéndose de cualquier puerta falsa que le brinden las disposiciones anteriores, aquellos elementos que son considerados inmigrantes indeseables que a toda costa quieren invadir territorios extranjeros por no tener donde refugiarse.

Los amotinados del «Frida»

En el vapor danés «Frida», anclado en Cayo Francés, se originó ayer un motín, viéndose precisado el capitán a pedir auxilio a la Capitanía del Puerto de Cárdenas. El capitán de ese puerto, teniente Fernández Arias, logró sofocar el motín, arrestando a ocho tripulantes que fueron desembarcados y traídos con una custodia de miembros de la Marina Constitucional, a esta capital, donde han ingresado en el Campamento de Tiscornia, quedando a disposición del Cónsul danés para su reembarque.

Dichos individuos se nombran: Jacob H. Sansby, Gevy W. Anderseu, Antony Stein, Cristian Heinan, Boges Johansen, K. Christiensen, señor Jensen y Antony C. Sasensen.

El Mayordomo del «Comol Rico»

El vapor «Comol Rico» que zarpó de nuestro puerto, despachado para los Estados Unidos con su carga de mieles, dejó en tierra al Mayordomo, Eugenio C. Díaz, el que trató de abordar el buque a la salida del puerto, no lográndolo, por lo que fué presentado en la Policía Marítima e ingresado en Tiscornia. Este señor interesa se le conceda tomar un avión que le conduzca a Miami, para tratar de llegar lo más pronto posible al buque referido, pues dice que guarda más de 600 pesos en una gaveta y teme vayan a extraviarse, ya que no le ofrecen garantías algunos de los marineros que tripulan el barco.

Tiene cumplida la condena

Ricardo Ferreira, tripulante del vapor chileno «Imperial», fué arrestado el mes pasado, por haberlo sorprendido tratando de introducir de contrabando una blusa de seda. La Audiencia ha pedido una pena de 31 días de arresto; pero como mañana cuando se celebre el juicio, ya tendrá cumplida esa pena, los consignatarios del buque piden que al quedar en libertad, les sea entregado ese tripulante, para ser reembarcado para Chile en el vapor «Copiapó».

Músicos cubanos que actuaron en la Feria de New York

Por la vía aérea, regresaron ayer a nuestra capital, los integrantes del Quinteto Luna, señores Miguel Román, Ramón Alvarado, José Socarrás, Manuel Ramaro y Francisco Luna, cuyo quinteto, actuó por cuenta de la Secretaría de Agricultura de la República en la Feria Mundial de New York.

Para el oficio de cinco Misas

Antes de partir de nuestra capital, donde permaneció varios días de vacaciones, regresandoa Miami, por la vía aérea, Mr. Fred Mills, presidente de la Mills Novelty, de Chicago, supo el fallecimiento de su cuñado Mr. H. K. Sullivan, por lo que abonó en la Iglesia de La Merced de la Habana el importe de cinco misas que desea sean oficiadas en sufragio del alma de su familiar, y las cuales tendrán efecto dos el día 28, y las otras el día 29 del corriente mes.

Mr. Mills va en compañía del abogado y vicepresidente de la mencionada firma comercial, doctor D. W. Donohue.

Mantiénese en el mismo estado la huelga

Continúa en el mismo estado la huelga de los tripulantes de los vapores «Cuba» y «Florida».

Se realizan gestiones a fin de poder llegar a un arreglo y poner término a dicho movimiento huelguístico.

El vapor «Florida» que de acuerdo con su itinerario regular, debió haber llegado ayer mañana a nuestro puerto, no rindió su viaje, y hoy ocurrirá lo mismo con el vapor «Cuba», al que corresponde llegar esta tarde a la Habana procedente de Tampa y Cayo Hueso.

La recaudación

Durante el día de ayer la Aduana de la Habana recaudó $132,261.92.

Creada la escuela para Inspectores

Por medio de la Orden número 144, el doctor Miguel A. Varona Director Administrador de la Aduana de la Habana, ha creado la Escuela para Inspectores, Pesadores y Medidores de la Inspección General del Puerto, cuyo organismo, tiene por finalidad dar a conocer a ese personal aduanal, la práctica aplicación de las Ordenanzas de Aduana y demás disposiciones superiores complementarias de las mismas, en el servicio inherente a los mismos.

Llegaron ayer cuatro aviones

Debido a la huelga de los tripulantes del vapor «Florida», que no pudo rendir su viaje regular, la Pan American Airways Inc., aumentó ayer su servicio entre Miami y la Habana, habiendo despachado cuatro aviones desde el citado puerto floridano al Aeropuerto del Arsenal, los cuales trajeron en total 125 pasajeros.

Llegaron por esta vía los señores Aquiles Capablanca, arquitecto; Celia Capablanca, Laudelina y María Luisa Cruz, Manuel Ramos, el abogado doctor Antonio Lancis, el profesor Alberto Román, Orlando Díaz, José Lavernia, Antonio Figueras, el músico inglés Louis Levitus, un grupo integrado por seis profesoras americanas que vienen en viaje de vacaciones.

Manuel Guevara, Modesto Rodríguez, Digna y Rafael Clements, José Crews y familia, Angel Arvesu, Miguel Juara, el artista americano Paul Allens, el geólogo americano Robet Nebane, el Delegado Patronal de Cuba a la Conferencia del Trabajo celebrada en Ginebra, señor Isaac Cowley; Eduardo Llana Berenguer, Irene Di Rubiland, editora del periódico italiano de New York, «El Telégrafo», y otros muchos viajeros, siendo la mayor parte de los restantes, turistas.

De las cuatro mencionadas aeronaves regresaron ayer mismo a Miami las marcadas con los números NC 752V y NC 15374 las cuales llevaron en total 36 pasajeros, figurando entre ellos los señores Francisco de Castro y Julio M. García y señora y Oscar Levin, las profesoras portorriqueñas Rafaela Cesteros y Juana Sapella, y otros, siendo los restantes, turistas.

El «Veragua»

Ayer tarde zarpó de nuestro puerto, rumbo a Puerto Limón, el vapor americano «Veragua» que conduce carga general y numerosos pasajeros turistas que trajo en tránsito desde New York, así como carga y pasajeros que tomó en la Habana y entre los que figuran el señor René Cabrera, secretario de Mr. Paul Miller, Superintendente de los muelles de la Flota Blanca en la Habana, quien va en compañía de su esposa.

Los que van para New York

Procedente de Cristóbal, y en ruta a New York, llegará hoy por la mañana el turbo eléctrico americano «Jamaica», de la Gran Flota Blanca que trae pasajeros para la Habana, así como carga de frutas y pasajeros en tránsito para dicho puerto norteamericano hacia donde también llevará un buen cargamento de productos cubanos y pasajeros que tomará en la Habana.

Se embarcarán en este buque los señores: Harved McBurney, J. A Jova, la señora Laura Margolis y otros.

Los que van a New Orleans

Mañana es esperado en la Habana procedente de Tela, Honduras, el vapor americano «Santa Marta» que trae pasajeros para este puerto así como carga y pasajeros en tránsito para New Orleans, hacia donde continuará viaje el próximo sábado a las tres de la madrugada.

Han separado pasajes para este buque los señores: Paul Allen, Federico Odardo, Edred H. Foley y señora, Mr. W. Wolf, Frank Moulton y señora, Notie S. Conger, R. Delgado, W. Dana, Mrs. Foster e hijos, la señora de Mendoza e hijo, la señorita Elizabeth Peters, señor H. F. Sparks, las señoritas A Knoop, M. Luke y Marina Oduardo.

Barcos que se esperan

Hoy son esperados los vapores «Munargo» que viene de New York vía Nassau y Miami; el ferry «Seatrain New York», que viene de New Orleans.

Para mañana se encuentra anunciado el arribo del «Santa Marta», que viene de Tela, Honduras; el «Cefalu», de la Vaccaro Line, que procede de New Orleans en ruta a Centro América; el «Copiapó», que procede de Valparaíso y escalas; el ferry «Seatarin Havana», que viene de New Orleans, y el francés «Vermont», que viene del Havre y escalas.

Una sola entrada

Ayer sólo se registró una entrada de buques en nuestro puerto: la del Guardacosta «Mojave».

Las salidas

Ayer salieron los vapores: «Veragua», para Puerto Limón; la goleta americana «Frank A. Morey», para Charleston; el «Comol Rico», para Boston vía Wilmington, y el «Oriente» para New York y el Guardacosta «Mojave», para Miami.

Acusa una anciana a un médico de haberle sacado $40, alegando que poseía una clínica en la Habana

Cuando llegó el momento de operarla, no pudo lograr esto, según denuncia, ni tampoco que le devolviera el dinero. Acusan a un falso dentista. Amenaza un hombre a una mujer

La anciana de 67 años Magdalena Arias García, residente en Corrales 467, participó a la Policía Secreta, ayer, que ha sido defraudada en la suma de $40.00 por el doctor Gonzalo Casas, que según sus noticias presta servicios facultativos en el Dispensario Tamayo. Relató la denunciante que dicho profesional la hizo inscribir a una clínica médica que dijo poseía, junto con su nieta, y como ella le dijera que necesitaba someterse a intervención quirúrgica, pactaron la misma en $80.00, dándole ella a cuenta los aludidos 40 pesos y otorgándole el acusado el recibo correspondiente. Pero pasó el tiempo y como ella supiera que el Dr. Casas no tenía clínica alguna y sí un gabinete de consultas en Doce y C, reparto Batista, se personó allí para que le reintegrara el dinero, a lo que se negó el acusado.

Es denunciado un dentista

También se personó en la Secreta Wilfredo Fontanal Sánchez, de Primelles 370, denunciando que Dionisio Almagro, que dijo ser dentista y residir en Pasaje Manglar B número 8, lo defraudó en la suma de 14 pesos que le entregó para que le hiciera arreglos en la dentadura. No solamente el acusado no cumplió su compromiso sino que el denunciante ha sabido que aquél ha cometido hechos semejantes al suyo.

Amenaza con matarla

René Villanueva Marchan, de Bruzón y Pozos Dulces, puso en conocimiento de la Policía Secreta, que Tomás Ruiz, vecino de Infanta y Cádiz, que era amigo de la autora de sus días, ha amenazado a ésta de matarla con un puñal, todo ello porque ella quiere visitar a sus hijos y él no lo permite.

Cinco viciosos arrestados

José Sobrado, subinspector de la Secreta, al frente del Buró de Narcóticos, arrestó ayer en unión del detective Virgilio Montero a cinco viciosos que se encontraban en la esquina de Manrique y Dragones. Se nombran: José Fong, José Ching Manuel Chang, Fernando Fong y Armando Chang, vecinos cercanos al lugar del arresto, los cuales fueron remitidos al Lazareto del Mariel por el Juez.

Por denegación de auxilio

Angel Cid Alonso, de Desagüe 655, denunció en la Secreta que el doctor Scull, director de la clínica establecida en Lealtad entre Reina y Salud, le negó los auxilios médicos a su menor hija y además lo vejó, a pesar de estar al corriente en el pago de su cuota mensual.

Decomisan frutos procedentes de Chile y Veracruz

Naranjas y tronadora que está prohibido traer a Cuba. 15,769 bultos de vegetales importados

El Servicio de Sanidad Vegetal de la Secretaría de Agricultura ha ocupado e incinerado un paquete conteniendo naranjas importadas por el señor Emilio Daiel, pasajero del vapor «Oropesa», procedente de Chile, y dos paquetes con plantas vivas de Tronadora, importados por el Sr. David E. Masnata, en el vapor «Siboney», procedente de Veracruz, México.

Frutos importados

Por los muelles de esta Capital han sido importados 15,769 bultos de frutos y vegetales, de los cuales 2,600 eran sacos de arroz, 279 de alimento para pájaros, 360 de frijoles, 600 de papas, 480 de chicharos, 900 de cebollas y el resto de muestras de arroz, avena, vegetales frescos, especias, frutas secas, etc.

Guías forestales autorizadas

La Dirección de Montes, Minas y Aguas ha autorizado guías forestales a los señores Buenaventura R. Puy y Guzmán, Benjamín Ramiro Ramírez, Virgilio Gumá, Juan Echevarría Acosta, Francisco de Paula Díaz, Rodolfo Ipiña y Núñez, Marcelino López Venegas, Cía. Inmoviliaria Santa Rosalía S. A., Antonio Fernández, Daniel Compte y Molina, Juan Silva Fernández, Cía. Azucarera Atlántica del Golfo, Néstor Mendoza, Sociedad Anónima Cayo Gabriel, Manuel Marino Ramos, Emilio Condis Samuell Elena Herrera de Cárdenas y otros Charles Ribardo Barford, Quintín Ochoa Morales, Suc. de Enrique Rodríguez y Alfredo Gutiérrez.

Marcas de ganado solicitadas

Han solicitado marcas de ganado los señores José Puyol Alemán, Agustín López Díaz, Mariano Soberón Pérez, Antonio Pons de la Rosa, Agustín Braga Rodríguez, Gregoria Pérez y Leopoldo Monzón López.

Consultas resueltas

Por el Negociado de Consultas de la Secretaría de Agricultura se han enviado instrucciones sobre distintos temas agrícolas a las siguientes personas:

Al Sr. Francisco María Pérez, vecino de San Juan y Martínez, sobre tanques de hierro galvanizado para conservar y fumigar.

Al Dr. Vida, vecino de Aguiar No 68, Habana, sobre el plátano congo.

Al Sr. Martín Mayo, Apartado No 754, Manzanillo, sobre el cultivo de la malanga.

A la Sra. María I. Valdés Lafont vecina de Matagua, sobre el cultivo del millo.

Al Sr. Julián A. Sánchez Rodríguez, vecino de la Esmeralda, Camagüey sobre el cultivo del algodón.

Julio: el mes de El Encanto

La Feria Mundial de la Habana.

Una gran oferta de despedida en la Sección de Telas.

Para hacer aún más interesantes sus grandes ofertas de Despedida de la Sección de Telas, Don Julio acaba de recibir nuevos surtidos y de revisar los precios de las colecciones existentes. Hay, con tal motivo, oportunidades excepcionales. ¡Apresúrese a examinarlas!

Estampados.

Crepé y shantung de aspecto lavable en dibujos especiales para sport. Extenso surtido.
CORTE DE 4 VARAS_____ **1.88**

4500 yardas de crepé de magnífica calidad, en su mayoría estilos franceses a óvalos, listas y otros motivos pequeños.
CORTE DE 4 VARAS_____ **2.26**

Crepés franceses de pura seda en las mejores calidades y más elegantes estilos.
REBAJADOS DE 2.50 y 3.00 a **0.96**
REBAJADOS DE 3.00 y 4.50 a **1.62**
(LA VARA)

Colores enteros.

Crepé musgo y romano en tejidos de alta calidad.
CORTE DE 4 VARAS_____ **2 78**

Romain "Novelty" de superior calidad de tejido inarrugable especial para plisar y calar. Variedad de colores.
CORTE DE 4 VARAS_____ **3.38**

Romano Albarrosa de alta calidad en los más nuevos colores, también especial para plisar.
REBAJADO DE 2.00 a_____ **1.06**

PLANTA BAJA.

El Encanto

JULIO: EL MES DE EL ENCANTO

La Feria Mundial de la Habana

Gran Oferta de Despedida en el Departamento de Caballeros.

¡Importante revisión de precios!

El lunes 31 se va Don Julio. Para ese día pretende liquidar todo el surtido de estación de nuestro Departamento de Caballeros y anuncia con tal motivo las oportunidades más sensacionales. Venga usted a examinarlas.

DECIDASE A COMPRAR AHORA PARA TODO EL AÑO A PRECIOS MAS BAJOS.

EN UNOS MOMENTOS PUEDE USTED HACER LAS ECONOMIAS DE TODO UN AÑO.

El Encanto

Camisa de sport de crash de fantasía_____ **2.00**
Otras, 1.65 y 2.50
Pantalón sport de shantung Dupioni, tejido fino y fresco. Azul, carmelita, verde y beige_____ **4.95**
Otros, desde 2.95

Pañuelos de hilo en colores de fantasía.
Uno **35c** Media doc. **1.90**
Otros, desde 15c. uno
Blancos, de hilo, desde **28c** uno. ½ doc. desde **1.55**

Pijamas de poplín en colores enteros y a rayas. Todos los colores y tallas **1.65**

Camisas de sport con cuello redondo, de fresco tejido de punto de excelente calidad_____ **1.65**
Otras, 1.25 y 1.50

Corbatas de foulards y sedas italianas_____ **50c**
Otras, 4 por 1.00
Otras, 35c, 70, y 1.00

Shorts "Encanto" de poplín inglés. Corte y confección perfectos. Uno **60c.** ½ docena **3.45**
Otros, 4.00, 4.25 y 5.50 la ½ docena.
Camisetas atléticas en tejido de punto canalé. Una **50c.** ½ docena **2.90**
Otras, 1.75, 3,75 y 4.95 la ½ docena

Chaqueta de sport para usar con el cuello de la camisa por fuera, de crash muy ligero y fresco **1.90**
Otros estilos y calidades. desde 1.25

Calcetines y escarpines en dibujos de fantasía. El par **20c.**
Otros, 20, 45 y 65c.

M.E.C.D. 2016

SECCION
TELEFONOS::: Dirección . . . . M-2856 Jefe de Redacción M-1287 Sección de Sports M-7912

DIARIO DE LA MARINA

TELEFONOS::: Quejas . . . . . M-7911 A. Clasificados . . M-7915
SECCION

AÑO CVII — ACOGIDO A LA FRANQUICIA POSTAL. — LA HABANA, JUEVES, 27 DE JULIO DE 1939 — EL PERIODICO MAS ANTIGUO DE CUBA. — PAGINA TRECE

LA EMBAJADA DE ESPAÑA EN PARIS DESMIENTE TODOS LOS RUMORES QUE RECOGE LA PRENSA SOBRE LAS DISCREPANCIAS EXISTENTES EN LA PENINSULA

A Través de Galicia

LA EXPOSICION DE LA VIVIENDA Y UN PROYECTO DE LA CASA RURAL GALLEGA

En la Exposición de la Vivienda organizada por el Ministerio de la Gobernación, no faltará Galicia.

Todos los arquitectos españoles han sido invitados a enviar a Madrid sus proyectos de casas adecuadas para el medio rural, y en la «Asociación de Artistas» de La Coruña hemos visto el modelo que se presentará al Certamen como representativo de la casa típica del labrador gallego.

El público curioso acudió a conocer las interesantes maquetas —la casa propiamente dicha, el hórreo, la cocina...— y tuvo elogios merecidos para el autor, arquitecto Don Rafael González Villar, que acertó a desarrollar con tipismo y claro concepto del vivir campesino en nuestra tierra, el pensamiento sugerido por la Fiscalía de la Vivienda.

Vuelve a ser ésta, la casa labriega, objeto de la atención del Estado, lo cual para Galicia tiene extraordinaria importancia. Todo augura que esta vez, por lo que al campo atañe, dejará el problema de ser una lírica utopía para convertirse, —poco a poco, claro es— en la realidad tangible que anhelan todas las regiones, desde luego la nuestra.

El problema de la aldea gallega en sus aspectos social, higiénico y económico no debe continuar insoluble como hasta aquí.

En Galicia, dicho sea con sinceridad y con todas las salvedades oportunas, la casa de las gentes del agro, la del campesino en general es sórdida, mezquina e insalubre. Embellece y anima el paisaje y es motivo de páginas literarias; pero su interior es antihigiénico, por lo general, y nada recomendables las condiciones de la habitabilidad.

Parece mentira que un pueblo tan amante del hogar, tan apegado a los lares nativos que condensa sus ansias —cuando no emigra— en las paredes de su casiña y en los sembrados y umbrías de sus huertas, no sienta más vivo afán por mejorar la casa, por rodearse de comodidades siquiera relativas, y renovar el tipo de su «home».

Ya es sabido que consta de muy contadas piezas, irregulares y angostas en las que se hace la vida en común. La principal es la cocina, con la chimenea de campana y la ancha lareira característica. Allí, «a carón d'o lume», sentados en tallos o en largos bancos contra la pared, pasan los moradores las largas veladas de invierno, en torno al pote grande en que hierve el caldo y a las sartenes que ruxen sobre las trébedes.

Después de la cocina, lo más esencial en las casas de labradores es el establo, «la corte», que en la planta baja ocupa el corazón del albergue, en íntima y directa comunicación. Los animales domésticos que allí se guardan, los bueyes, la vaca, la ternera, y algo más apartados, los cerdos... preocupan tanto, por lo menos, como la habitación del sobrado, donde en cierta promiscuidad, que la falta de espacio hace inevitable, tienen sus lechos los habitantes.

La «corte» merece los mayores cuidados del labrador que invariablemente antes de acostarse —y aun a media noche— ha de bajar a ver «ogando» y removerle la cama de tojo seco y de paja —esquilmo— aunque tal vez la suya propia esté dura y descuidada. Por este hábito, que ni en los crudos inviernos se interrumpe, bien se ve, que no es posible que el establo esté fuera de la casa.

El ambiente es denso. Y no se crea que siempre anda en ello la falta de recursos, la tacañería, no. Aun los labriegos mejores de fortuna no es frecuente que salgan de esas costumbres consuetudinarias, tradicionales y establezcan nuevos modos. La rutina perdura a través de las generaciones.

Por suerte, los

«doces galleguiños aires
quitadoriños de penas...»

entrando con libertad por la chimenea, por el tejado, por los postigos se encargan de orear la casa con la brisa pura y sana de las montañas y de los campos.

La explotación agrícola y ganadera —esenciales fuentes de riqueza en Galicia— no se hace en gran escala sino de modo fragmentario, con espíritu individualista, como es notorio. Así, aunque la población rural es muy extensa, no hay grandes concentraciones.

Las aldeas no son considerables núcleos urbanos sino meros conjuntos breves, mientras el caserío, desperdigado, trepa a los montes, desciende a los valles y se expande a lo largo de los caminos. De ahí que por estas causas y concausas sea difícil concretar un verdadero tipo de vivienda rural gallega.

Hay que optar por un tipo intermedio, comenzando por respetar lo apuntado (y el **horno** semicircular, a espaldas de la casa, el **alpendre**, en una de sus fachadas y el **hórreo** anejo, en la era), para que la evolución sea aceptada.

Conocido el género de vida de los labradores y las exigencias de ésta ¿cabe introducir transformaciones que mejoren la salubridad y la comodidad sin que los trastrueques bruscos riñan con las prácticas caseras?

Esto ha hecho el arquitecto. Al desarrollar su proyecto, pensó en la casa de un matrimonio con cuatro hijos, que dispone de tres o cuatro cabezas de ganado para las labores del campo y para la cría.

Las características en cuanto a la traza de la edificación, son netamente galicianas, para no desentonar con el bello panorama campesino. La superficie edificada —un rectángulo con frente total de 14.50 metros por un fondo de 7 metros— es de 101.50 y está integrada por la vivienda, de dos plantas, el horno, el cobertizo y el establo.

Este se mantiene en comunicación con la casa sin perjuicio de su aislamiento mediante un pasillo o zaguán con entrada independiente.

El sistema de construcción proyectado es tabicón de hormigón en masa, de 15 centímetros de espesor con tabique de ladrillo de panderete de 4 centímetros en el interior, dejando cámara de aire que evite la humedad. El suelo y la armadura del tejado es de vigas y entablonado de madera de pino; el pavimento de la planta baja de losas de piedra y la cubierta, de teja común.

Las habitaciones tienen la capacidad necesaria y una altura de techos de 2.85 metros, así como luz y ventilación directas. Para la obtención del abono en el establo mediante el «esquilmo» de la cama del ganado, se acondiciona el local debidamente, ya que como dice bien el técnico, no se puede privar al modesto labrador del aprovechamiento de estos residuos.

También son esencialísimas las previsiones contra la humedad, tratándose de edificaciones en pleno campo y en un clima tan lluvioso como el de esta tierra.

El costo de una casa del señalado tipo,lo fija el arquitecto en unas 12,000 pesetas y aun en 20,000 dada la presente carestía de los materiales; pero tales viviendas aldeanas, agregamos nosotros, pudieran abaratarse mucho empleando mampostería —como se hace generalmente— en vez de hormigón; construyendo alcantarillas de piedra corriente o pizarra en vez de tubería segres para la recogida de las aguas residuales y simplificando otros detalles.

En conjunto, éste es el excelente proyecto de casa rural gallega que se manda a la Exposición. Desde el momento en que se cuente con la protección y aun con la suave coacción del Estado, bastante podrá lograrse para sanear y mejorar la vivienda aldeana.

En punto a higiene es indispensable ir a ello en este período renovador que se inicia, apelando incluso al concurso del cura. del maestro y del médico que son, en el medio campesino, quienes están en relación más constante con el labrador y sobre él ejercen influencia.

Los gallegos ausentes que aquí tienen familiares y sienten la morriña de sus aldeas, pueden ayudar también prácticamente a la buena obra. Con menos lirismo y con unas pesetiñas, no muchas, gastadas a tiempo, según las mínimas exigencias modernas de saneamiento y urbanización, se haría una magnífica mudanza en estos agros célticos, parroquias, lugares, rueiros y caseríos...

Alejandro BARREIRO.

La Coruña.

La prensa alemana habla de la ayuda financiera a España

MADRID, Julio 26 (HAVAS).— El Ministro de Estado, general Jordana, firmó hoy con el Ministro de Noruega el modus-vivendi que regula las relaciones comerciales y los pagos entre España y Noruega.

Afirman en Berlín que solamente el falangismo podrá renovar a España

BERLIN, Julio 26 (HAVAS).—«Solamente el falangismo puede renovar a España», dice hoy el periódico Berliner Boersen Zeitung, en un artículo fechado en Roma y titulado «Condiciones de la Reconstrucción Española», y en el cual se afirma que el Generalísimo Franco ha reconocido esta verdad, habiéndose pronunciado abiertamente en favor de un Estado con base en los mismos principios políticos y sociales que Italia.

El Boersen Zeitung se refiere después al mal estado en que se encuentran, como consecuencia de la guerra, la agricultura y la industria de la península, y estima que los españoles no podrán, solos, y con sus propios recursos únicamente, realizar en la obra de la renovación económica de su país. Por ello «la colaboración estrecha del Gobierno de Madrid con las Potencias del Eje, hará posible la reconstrucción rápida de España».

«Las industrias químicas y mecánicas de Alemania y las de tejidos de Italia, y sobre todo los técnicos y obreros especializados de ambas naciones, —agrega el Boersen Zeitung— podrán crear, a cambio de materias primas españolas, un estado económico mucho más satisfactorio para España, que el que puedan realizar allí los países democráticos».

BERLIN, Julio 26 (HAVAS).— La prensa alemana, que hasta hace poco aconsejaba al Generalísimo Franco que no aceptase créditos por parte de las Potencias democráticas, parece haber modificado algo su criterio. Algunos diarios berlineses afirman hoy que sería beneficioso para la economía española, en las circunstancias actuales, obtener la ayuda financiera extranjera, ya que probablemente el sistema de trueque no resultará suficiente para realizar la obra de reconstrucción de España.

DR. MANUEL VILLAVERDE
DE LAS UNIVERSIDADES DE MADRID Y DE LA HABANA
Médico de la Clínica del Profesor Gregorio Marañón, de Madrid. Medicina General, Secreciones Internas.—Consulta previo turno.
TELEFONO F-3532.—CALLE 17, NUMERO 11, VEDADO.

DIARIO DE LA MARINA
HABLADO
- -HOY- -
AUDICION DE 6½ A 8:00 P. M.
EL DOCTOR JOAQUIN MARTINEZ SAENZ
disertará acerca del sugestivo tema político
«LA EDUCACION: PRIMORDIAL OBJETIVO DEL ABC».
MAÑANA:
En la audición de 8 a 9 a. m., nuestra redactora, señora Mary Caballero de Ichaso, entrevistará para las oyentes del DIARIO DE LA MARINA HABLADO, a nuestra máxima artista del verso,
DALIA IÑIGUEZ.
ESTACIONES
"CMCF", ONDA LARGA. 810 KILOCICLOS. — "COCH", ONDA CORTA. 9437 KILOCICLOS.
TELEFONO A-9316.
«DIARIO DE LA MARINA» HABLADO

SE DESMAYO AL LLEGAR A ZARAGOZA UN INDIVIDUO QUE HABIA IDO DESDE MADRID A PIE, DESCALZO Y SIN HABLAR

Un portugués muerto y tres heridos en una reyerta con unos españoles fronterizos que fueron a un baile

Negrín sólo tuvo tres votos y el suyo propio en defensa de su proyecto sobre la ayuda a los refugiados españoles. Se acordó nombrar una comisión que se encargue del asunto

PERPIÑAN, Francia, julio 26. (Havas).—El mariscal Petain, embajador en España, visitó hoy los campamentos de refugiados españoles en esta región pirenaica, manifestando después que estaba satisfecho del trato que se les da.

Un vecino de Madrid fué descalzo a Zaragoza para ver a la virgen del Pilar

ZARAGOZA, julio 26. AP.—El vecino de Madrid, Mariano Cobeña, ha llegado a esta ciudad después de haber realizado una peregrinación, a pie y descalzo, para ver a la virgen del Pilar.

Salió de Madrid el 16 de julio y prometió no pronunciar palabra en el trayecto.

Cerca de Zaragoza se desmayó llegando con la ayuda de un coche.

Ramón Comas, que oía misa en el Seminario de San Carlos, desde una tribuna, se cayó, matándose.

Sangrienta colisión de españoles y portugueses en un pueblo fronterizo

LISBOA, julio 26. (Havas).—En el pueblo fronterizo de Vilariño, en la provincia de Tras-os-Montes (limítrofe de la gallega de Orense) hubo un riña tumultuaria entre portugueses y españoles, estos últimos llegados para asistir a un baile.

Resultó muerto un portugués, y heridos tres más. Un carabinero español se encuentra casi agonizante.

Derrotado el doctor Negrín al votarse la fórmula para ayudar a los refugiados españoles

PARIS, julio 26. (Por Francisco Díaz Roncero, corresponsal de la agencia Havas).—Esta tarde se celebró el último cambio de impresiones entre los elementos de la llamada «diputación permanente de las Cortes», para fijar sobre si el doctor Negrín y sus auxiliares, o una comisión designada por aquélla, debe asumir la dirección de la ayuda a los refugiados españoles, comprendiendo en ella la organización y la administración del sistema de auxilio.

Después de las reuniones anteriores, los exdiputados izquierdistas y los socialistas de Indalecio Prieto presentaron una fórmula según la cual será la comisión que se ha de nombrar, la encargada de cuanto se relacione con los refugiados. Esta tarde se discutió ampliamente la proposición, defendiéndola en nombre de sus autores y partidarios Faustino Valentín, e impugnándola el doctor Negrín, apoyado por los socialistas Lamoneda y Zugazagoitia, y por el comunista Mije. Al ser puesta a votación la fórmula, fué aprobada por quince votos contra cuatro y dos abstenciones. Estas dos fueron de Portela y Valladares y el vasco Jáuregui.

El doctor Negrín dijo que se oponía al proyecto, por dudar de la autoridad de la «diputación permanente» para adoptar un acuerdo de semejante naturaleza. Cuando conoció el resultado de la votación, abandonó bruscamente la sala, diciendo que habría que discutir nuevamente la cuestión. Dos horas después la sesión había terminado. Ahora se procederá a la redacción de una especie de reglamento sobre la manera de ayudar a los refugiados y quiénes han de ser las personas que integrarán el Comité. Se cree que al resolverse sobre esto último, se buscará el modo de atenuar las diferencias con el doctor Negrín.

Baúles y Maletas
EL MEJOR SURTIDO
Casa MORERA
MAXIMO GOMEZ 676.
TELEFONO A5-1302.
Entre Carmen y Figuras

Pelikan
Pluma fuente
$7.-
Escribe al primer trazo, no mancha nunca

RON HAVANA CLUB
Se impone por su calidad

LOS NUEVOS
Saturnos
CON
Rumble Seat
(SIN COSTURAS QUE MOLESTEN EN EL CENTRO)
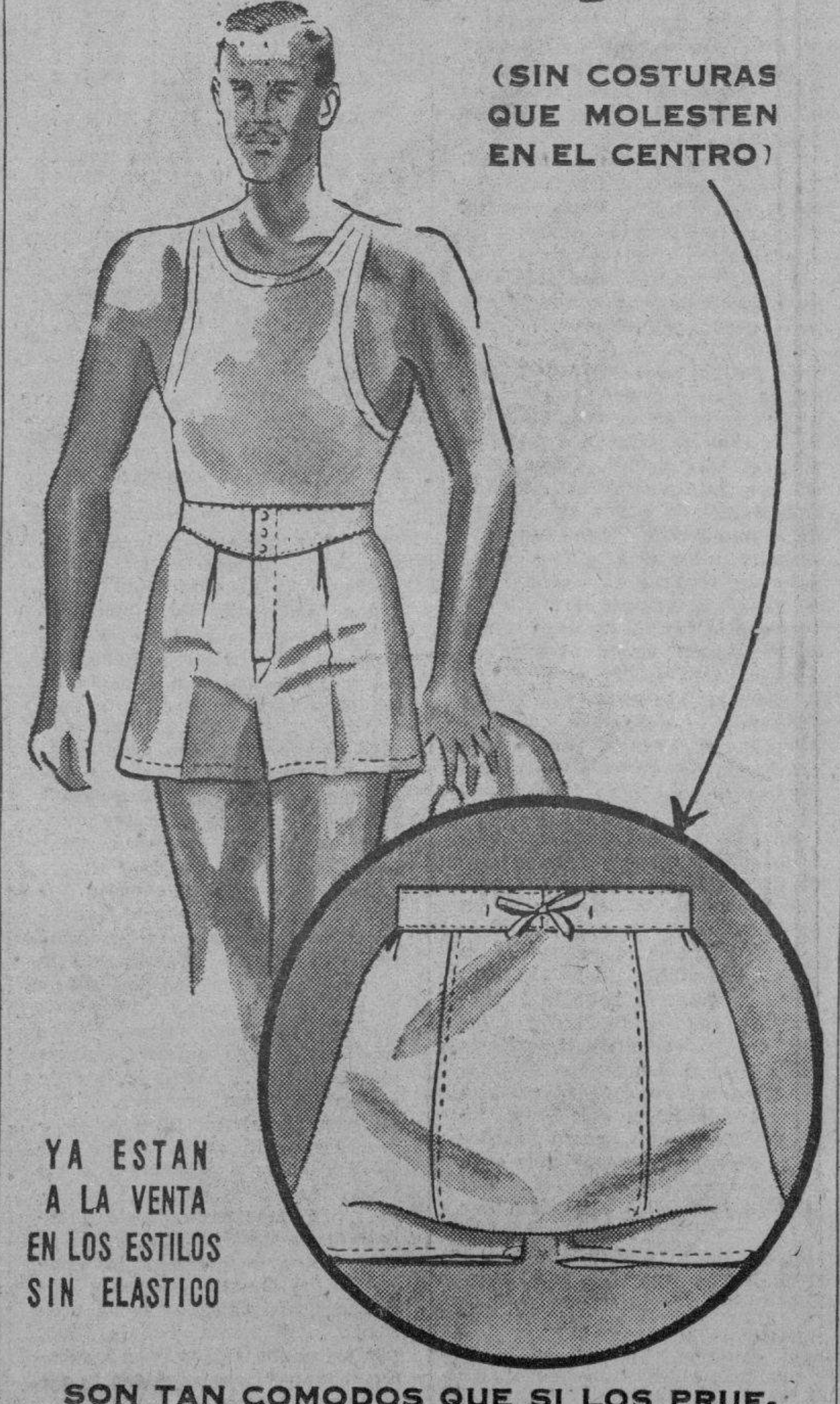
YA ESTAN A LA VENTA EN LOS ESTILOS SIN ELASTICO
SON TAN COMODOS QUE SI LOS PRUEBA SE LE HARAN IMPRESCINDIBLES

El general Queipo de Llano declaró que continúa colaborando con gran entusiasmo con el Caudillo, Franco

El periódico «ABC», de Madrid, exhorta a los españoles todos a la obediencia, disciplina y lealtad a la Patria, puesto que todos deben cumplir su deber para consolidar el triunfo

PARIS, julio 26. (Transocean).—El diario «París Soir» comunica interesantes detalles sobre la entrevista celebrada ayer, martes, en Burgos, entre el general Queipo de Llano y el ministro del Exterior, Conde Jordana. Queijo de Llano manifestó al enviado especial del diario francés, que continúa colaborando, estrecha y cordialmente, con el generalísimo Francisco Franco, agregando que durante la conferencia que celebró con su amigo Jordana había insistido claramente en que había llegado el momento de tomar una decisión en lo concerniente a la forma del gobierno en España.

Desmiente la Embajada de España en París los rumores propalados por cierta prensa francesa

PARIS, julio 26. (Transocean).—El embajador español en París desmiente todos los rumores que circulan en la prensa de París respecto a discrepancias entre altas personalidades de la Nueva España. La declaración de la Embajada dice que quienes sobre las supuestas discrepancias especulan, respecto a la política interior de España y especialmente del exterior, se engañan gravemente, como se engañaron con sus predicciones sobre la terminación de la guerra civil. España está hoy tan unánimemente detrás del generalísimo Franco, como raramente estuvo detrás de alguien en la historia del país.

Exhorta «A-B-C» a todo español a consolidar el triunfo de las armas laborando por España, en la paz

MADRID, julio 25. (Transocean).—El diario «A-B-C» publica hoy, miércoles, un artículo que ha despertado vivo interés en los círculos extranjeros, sobre todo en relación con los rumores recogidos por la prensa extranjera y mencionados luego acerca de supuestos desacuerdos existentes entre las personalidades dirigentes de la nueva España. El artículo mencionado exhorta a todo español a la obediencia, la disciplina y la lealtad a la patria.

El «A-B-C» añade que el carácter español tiende a la crítica, al individualismo y a la disolución, por la indisciplina, pero que todo español está obligado, igual hoy que durante el tiempo que ha durado la guerra, a cumplir con su deber, que es la única manera de consolidar el triunfo logrado.

«La inteligencia y la actividad de todo español, pertenecen al Estado. La guerra no se ha terminado aún, pues cada uno puede descubrir, en su propio pecho, al enemigo».

Gran aumento de tonelaje en el tráfico de mercancías en el puerto de Valencia

VALENCIA, julio 26. (Transocean). El tráfico de mercancías en el puerto de Valencia se ha elevado durante el primer semestre de 1939 a 25 millones de toneladas. La elevada cifra constituye, en la opinión de los círculos económicos informados, un síntoma de la rápida normalización del comercio español.

Pura como los rayos del Sol
MANTEQUILLA
NELA
Queso Crema
Fortalece y Deleita

Francia no maltrata a los refugiados, ha manifestado Petain

PERPIGNAN, Francia, julio 26. (AP).—El mariscal Henri Petain, Embajador en España que ha visitado los campos de concentración de los refugiados españoles en el sur de Francia, dijo, contestando a la pregunta que le hizo el alcalde de esta ciudad acerca de las razones por las cuales hacia el viaje de inspección ,que en España habia oido rumores acerca de que los refugiados eran mal tratados en los campamentos.

«Me figuraba que se trataba de propaganda contra Francia y en la visita que acabo de hacer lo he confirmado.»

Una misión de aviadores alemanes rumbo a España

LISBOA, julio 26. (AP).—Una misión de aviadores alemanes presidida por el general Schweickhard ha llegado hoy a esta capital en viaje a España.

Forman la misión un coronel, dos capitanes y cuatro choferes.

HENDAYA, Frontera franco-española, julio 26. (AP).—Más de quinientos refugiados españoles que decidieron volver a España cruzaron hoy la frontera por el puente internacional de Hendaya.

De Bayona comunican que 150 refugiados espaoles procedentes de las provincias vascas salieron esta noche para Burdeos, donde embarcarán en breve para Venezuela.

Dr. ROSATI
DENTISTA
O-Reilly 463 entre Villegas y Aguacate
Teléfono A-9422

DESDE ESPAÑA

Tientsin, visto desde lejos.— El bloqueo en la costa comunista.—Los dos centros de la tierra...

—Sí, sí, que es un mal pleito, quién lo duda...? Y se calla mi amigo unos instantes, como si se volviera a su pasado, a la busca de recuerdos.

Mi amigo es español y es militar. Viajó por muchos países, y conoce rarísimas costumbres y altísimos espectáculos. Vivió algún tiempo en la China, y residió algún tiempo en el Japón... Todo su apasionamiento, toda su curiosidad, y toda su emoción en este instante, están prendidas del conflicto que ha originado Tientsin. Se da en él el encuentro de dos razas, dos ambiciones, dos métodos... Se da en él el encuentro de dos manos acostumbradas a prenderse bien... En España se sigue este incidente con interés capital, y va no hay solución, sea la que sea que le amengüe la importancia. Grave su planteamiento; grave su prolongación; graves sus repercusiones...

La España nacional, aun hace poco, proclamara el bloqueo de la costa de la España comunista. Por esta costa penetraban hombres, y armas, y municiones. sin descanso. Buques contrabandistas de negreros, hoy negociantes de sangre, alimentaban la guerra con este tráfico innoble, poniendo una vez más como cimiento de sus suntuosidades agresivas el dolor infinito de un país. La escuadra inglesa, tan fuerte, con todos sus magníficos prestigios de potencialidad insuperable, se trazó en nuestros mares un crucero de vigilancia continua, para que cualquier barco que elevara en mástiles extranjeros la bandera de Inglaterra, arribara a la costa sin peligro. Frente a Bilbao, en ocasión terrible, halláronse acarados los cañones de un buque de la Armada omnipotente que cortaba el bloqueo a cada paso, y otro de nuestra Armada, tan chiquita, que tenía la misión de sostenerlo... Ya estaba presta la mecha: ya iba de nuevo el arrebato heroico a encenderse en el mar, como un crepúsculo, con llamaradas de la España histórica, seguro de sucumbir...

Se impuso el sacrificio: no hubo más. Sobre las olas azules, en vez de manchas de sangre, quizás gotas de llanto, nada más. Fué peor que morir, peor que hundirse, peor que sepultar hombres y buque, para los ánimos recios de la juventud de España, ya cuajados en gloria marinera... El buque inglés formidable, hinchado de potencia luminosa, concentrada en las planchas de su casco y en sus bocas de cañón, fué otra vez el portero del bloqueo, que dejaba pasar a todo el mundo con la carga que llevaba, con sólo que dijera alegremente que iba de parte de Londres...

Esto, ayer... Y ahora, Tientsin... Una concesión británica, sometida a un bloqueo japonés. Ya escasean los víveres en ella. Ya es hondo su malestar. Ya es grave su situación... La España nacional pide con ansia que el buque inglés formidable. no tenga que ir a términos de Oriente a romper este bloqueo...

Pero este es un mal pleito, quién lo duda...? Mi amigo militar cree de este pleito que lo provocó Inglaterra con diversos errores diplomáticos. Ya la Inglaterra de hoy no es la de siempre en su artimaña política. Le faltan las figuras de gran talla de sus procesos de ayer, y ya su democracia, tan serena, tan eficiente, tan única, en su época de esplendores, se aplebeyó lo bastante para imponer a sus jefes como norma esencial de actividad, esa garrulería de histrionismo necesariamente estéril e inevitablemente perniciosa que llaman democracia en otros pueblos. Se equivocó Inglaterra frente a España; se equivocó de nuevo frente a Italia; vuelve ahora a equivocarse frente al Eje...

—Yo creo—dice mi amigo—, que esta equivocación es la mayor...

Contra todas las palabras en que quiere envolverla a cada paso, resulta su política de cerco una grave realidad. El intentar que Rusia forme en ella, mejor que un eslabón, dos eslabones, si no de calidad indiscutible, de indiscutible volumen tenía que originar a toda prisa la reacción del Japón. Aseguraba el empeño un aliado de fuerza discutible y de escasa buena fe, pero también aseguraba, a un tiempo, con resultado automático, un enemigo de indudable empuje y de fidelidad irreprochable, que habría de fundirse al eje, en simple movimiento ineludible de su defensa vital...

—Cree Vd. entonces...?

—No sé... Creo que en el bloqueo de Tientsin hay más de lo que parece. Considero al Japón invulnerable en su posición actual, y entiendo que ya a estas horas Inglaterra ha perdido una batalla.

Una batalla, y por qué...? Ayer, bastaba en el Extremo Oriente un acorazado inglés, para que se doblase en el momento la más bárbara soberbia. Significaba este barco un máximo poderío y una casi divina autoridad. Detrás de él, levantábase un gran pueblo que podía condensar todo su orgullo en esta frase legítima:

—Inglaterra es el centro de la tierra...

La admiración, el respeto, el temor del Oriente a su pujanza, los transformaba Inglaterra en bien de sus «emigrantes». Donde estaba un inglés, trabajador, o funcionario, o soldado, estaba en actuación una energía de indiscutible prestigio, ante la que era peligroso, siempre, el plantar el obstáculo arbitrario o el insinuar el gesto desdeñoso. Ser ciudadano inglés era ser casta de bien justificados privilegios, que daban facilidades a toda provechosa iniciativa...

Esto tenía el indígena por norma... Y esto, asimismo, el ciudadano inglés, sobre todo en el Oriente.

Mi amigo militar añade aún:

—En el Oriente, el ciudadano inglés, suele enviar a su esposa a dar a luz en Inglaterra misma...

Orgullo muy legítimo y muy noble del terrazgo y de la raza, que se impuso en todo el mundo, que se impuso en Oriente sobre todo...

Esto era fuerza moral de fecunda y vital repercusión, que ganaba muchísimas batallas sin necesidad de buques. Es una batalla de éstas, que pudiera extenderse en consecuencias insospechables aún, la que Inglaterra perdió ya en Tientsin. Mi amigo militar dice esta frase:

—En el Japón afirma el Jidai Shicho:

—El Japón es el centro de la tierra...

El mismo concepto inglés. El mismo orgullo mantenido ahora, frente a frente a Inglaterra, el otro centro...

Y todo el Extremo Oriente va a cambiar de opinión, en este punto.

C. CABAL.

GRAN VINO
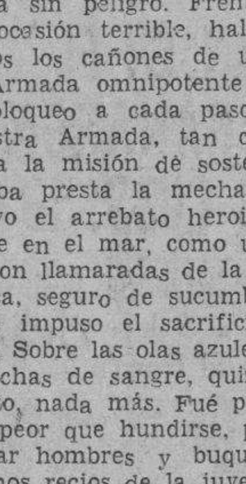
GOLIATH
PODEROSO EXTRA RANCIO
UNICO GENUINO
FAMOSO DESDE 1920.
Distribuidores: José Arechabala, S. A.

Paquetes como éste, con 10 kilogramos por $21.50, hace el No.2,000 de los enviados por esta casa a España conteniendo las siguientes mercancías:
14 varas dril Perro — 3 Cortes de camisas — 4 Cortes de percal estampado — 20 Varas lienzo de primera — 20 Varas de crea buena — 4 Camisetas — 6 Pares de medias — 6 Pares calcetines — 4 Carreteles de hilo — 6 Bolas de hilo — 6 Docenas de botones — 1 Paquete de agujas y 2 Toallas.
Gastos de este paquete por el Vapor "Iberia". que sale el día 4 de Agosto:
Derechos .. .. $ 3.30
Correo .. .. „ 2.00
Despacho .. .. „ 0.20
Suma .. .. $ 5.50
Total con gastos $27.00
Confíenos su orden
ROPA-SEDERIA CONFECCIONES TFNO-M-3498 — ALMACENES EL SOL MENENDEZ Y GRANDA — MAXIMO GOMEZ (MONTE) 309 FRENTE A AMISTAD

M.E.C.D. 2016

JIMMY FOXX HA CONECTADO VEINTITRES JONRONES EN LA TEMPORADA

PEDRO GALIANA

Desde el Bull Pen

—Clark Griffith está en el spot, ahora.
—Atley Donald sueña con la Serie Mundial.
—Noticias sueltas de todas partes.

El pobre Clark Griffith, el hombre que dijo que los New York Yankees estarían lejos del primer lugar para el primero de agosto, tiene un problema difícil que resolverles a los fanáticos de Washington.

Cuando se inició la campaña de 1939 y se supo de la venta de Zene Bonura al team de los Gigantes, los senatoriales pusieron el grito en el cielo, estimando que esa negociación unida a la libertad concedida al outfielder Al Simmons, restaba al equipo de sus dos hitters más consistentes: los únicos que empujaron más de 100 carreras para el club en la campaña de 1938. Fué entonces que Clark Griffth hizo uso de las hospitalarias columnas de los diarios de la Capital, para decirles a los fanáticos: «Nadie extrañará a Bonura por aquí. Washington presentará este año una primera base que hará olvidar a todos que Zene vistió una vez el traje de nuestra novena!»... A continuación, Clark quitó el velo que cubría a ese fenómeno capaz de borrar las hazañas del infielder platanero, y surgió a la vista de todos el novato Jimmy Wasdell, que reunía condiciones excepcionales y que traía a las Mayores un record estupendo de un circuito de Liga Menor.

Pero, bien se ha dicho que una cosa es batear .300 en la Liga de las Tres íes y otra muy distinta alcanzar la misma cifra, frente a los pitchers de la Liga Americana. Al cabo de algunas semanas, Wasdell fué decayendo y llegó a ponerse en tales condiciones, que el mismo Griffith acabó por enviarlo nuevamente al club de donde salió... Después comenzó una interesantísima odisea... A Wasdell le siguió Sammy West, un outfielder, que también fracasó... Después actuaron Ossie Bluegue, Bob Prichard y Jimmy Vernon, y ninguno dió la talla, con el resultado de que la afición de Washington, ha puesto a Griffith en el spot... El viejo, que sabe mucho base ball, está loco buscando quien pueda resolverle el problema... Washington quiere un infielder de calidad, como ha tenido siempre en la inicial... Y, Griffith precisa buscar uno que pueda borrar, realmente, aquellas demostraciones de Bonura, que, aunque permitía a ratos numerosas carreras con sus errores a la defensiva, se desquitaba después—como hace ahora en la Liga Nacional—, empujándolas con oportunos home runs.

El año pasado, Bonura bateó solamente .289 para los Senadores, pero empujó 114 carreras y gracias a ese hitting oportuno el Washington ganó muchos games... Hoy, Griffith no tiene una primera base que batee, y, como por otra parte el resto del equipo no parece propio del Big Show, las derrotas se suceden y hay que luchar lo indecible para no caer en las profundidas del sótano.

Griffith, el profeta de todos los años... El hombre que vé frecuentemente la caída del New York, está en el hoyo, y necesitará un par de milagros para justificarse ante ese público exigente de la capital de la Unión.

oooooooooooooooooo

Atley Donald, la sensación de 1939 de los New York Yankekes, será un pitcher como Waite Hoyt... El joven recluta newyorkino, que acaba de proporcionar a la novena su décimo-segundo éxito consecutivo, mantiene ese aire despreocupado de que hacía gala Waite cuando trabajaba en el Stadium, y muchos aseguran que sus bolas tienen idéntica velocidad... Hoyt, que debutó siendo un niño, fué un héroe de la serie mundial de 1921, y más tarde una de las figuras más destacadas del pitching staff del New York... Desde 1921 al 31 realizó proezas extraordinarias en el box, y fué uno de los lanzadores más consistentes del circuito... Después pasó a la Liga Nacional, y las estadísticas dicen que se hizo igualmente de sentir como Pirata, Dodger y Giant.

Donald no está nada asombrado por sus frecuentes victorias, y, afirma que todos esos triunfos son lógicos cuando se trabaja en un equipo como el de los Yankees... Aún cuando toda la prensa habla largo y tendido de su racha de victorias, que ha permitido igualar el record impuesto anteriormente por un novato de apellido Krausse, a él le parece todo lo más natural del mundo, y recuerda que no es la primera vez que pasa por una experiencia de esa índole...

Hace años, al debutar en la Liga Internacional, en el club Newark (pronunciése Niu-ark), ganó 14 matches seguidos antes de sufrir su primera derrota... Ese año terminó con un record de 19 victorias y sólo dos caídas, siendo proclamado el mejor pitcher de las Menores... Pero, a Atley no le interesan las rachas de triunfos... «Cuando estoy en el box pitcheo para ganar y me olvido de las victorias consecutivas!»—dice... Después, cuando se le menciona la posibilidad de iniciar un game en la serie mundial de octubre, comenta:

«Todavía no estamos pensando en la serie, pero, si me dan el chance, me veré ante la oportunidad más dorada de mi existencia y la aprovecharé en condiciones!».

Donald les ha pitcheado hasta ahora a todos los teams de la Liga Americana, con la posible excepción del Detroit... Y afirma que todos son difíciles de conquistar... Aunque el San Luis ha sido una de sus víctimas favoritas, el joven hurler entiende que el club se hace siempre difícil por tener hitters como George McQuinn, Harlond Clift y Myril Hoag... Hablando de Joe McCarthy, asegura que es el mejor manager que tiene actualmente el base ball, y agrega: «Su reputación está tan sólidamente establecida, que parece ridículo discutirlo aquí».

Nosotros vimos pitchear a Donald en varios desafíos mientras estuvimos en New York, y le vimos ganar siempre con facilidad... Una tarde, pitcheándole al San Luis, comenzó wild y no teniendo buen control permitió diversas carreras en los primeros innings... Los Yankees batearon fuerte a Mills, y cuando el choque llegó a su sexto inning, Atley estaba en la delantera, 7x5... El resto del juego le fué fácil y ese game representó su décimo éxito de la campaña.

oooooooooooooooooo

Estos tips se los debemos al bueno de Whitney Martin, de la Prensa Asociada:

NEW YORK, julio 27. (AP).—Blaine Rideout, no tiene ninguna intención de revivir en Europa el incidente que le ocurrió con Sydney Wooderson al correrse la carrera de milla en las justas ofrecidas en el stadium de la Universidad de Princeton... Al embarcar hoy hacia Europa, en unión de nueve atletas más de la Unión Atlética de Amateurs, el representante de Texas aseguró que «por su parte todo estaba olvidado», y afirmó que esperaba que Wooderson lo hubiese olvidado también... Ed Weir, que va a cargo del grupo excursionista, declaró que sus muchachos esperan romper algunos records mientras hagan su tourneé.

Después de haber contratado al outfielder Ted Williams a la Asociación Americana, los Medias Rojas de Boston han empleado $50,000 en una batería que les será entregada en la Primavera... También piensan adquirir un short stop... Carl Hubbell es un rey de reyes... Cada vez que un crítico se entretiene en hacerle el obituario, resurge gloriosamente y gana en forma impresionante... New York se dispone a darle calor al basket ball profesional en el Invierno... El home run que conectó Joe DiMaggio ayer, en Yankee Stadium, ha sido uno de los más largos que se han conectado en esos terrenos... La pelota fué a dar a 450 pies del home plate, de aire...

Un banquero, indudablemente fanático de los Medias Blancas, será el próximo presidente de los muchachos... Se trata de Edward Brown... El club Chicago representa un valor de dos millones de pesos... Y será controlado por el banco hasta que el hijo de Louis Comiskey cumpla los veintiún años...

EN CIENFUEGOS QUIEREN VER EN ACCION A LA SELECCION CUBANA DE BEISBOL AMATEUR

El Cienfuegos Yacht Club jugará soft-ball en La Habana, gracias a las gestiones del Capitán Carlos Hernández. En el Cazadores organizan unas regatas de botes de velas. Notas

(Por Arnaldo DIAZ, corresponsal deportivo)

Los fanáticos cienfuegueros han dado evidentes demostraciones del gran éxito que será el presentar ante ellos la Selección Cuba, frente al club local Cienfuegos, en un interesante y reñido juego de entrenamiento el domingo 6 de agosto y por ello se han iniciado ya las gestiones oportunas cerca del manager León Rojas y del doctor José A. Sordo y señor Pedro Galiana, asesores del Baseball Amateurs para llevar a la Perla del Sur el team que defenderá los colores criollos en la Serie Mundial del Baseball Amateur, del 12 al 27 de agosto.

Los cienfuegueros están entusiasmados con este evento y ya se organizan excursiones para presenciarlo. Todo el fanatismo de los sureños quiere estar presente la tarde que León Rojas designe a Conrado Marrero para ocupar el box de la novena cubana. Reviviendo los tiempos de antaño, los fanáticos cienfuegueros acudirán al stadium Tropical ese día portando una gran bandera con inscripción alusiva.

Los «veteranos» del Cienfuegos Yacht Club jugarán softball en La Habana, en el próximo mes de agosto, gracias a las gestiones del capitán Carlitos Hernández. Sus rivales serán probablemente los teams del Jaimanitas, Vedado y Casino Español.

Los softbolistas del Cienfuegos Yacht Club son los campeones locales y presentan en sus filas al champion pitcher doctor Ernesto Clark y al champion bat, señor Federico Duménigo de la primera contienda de este deporte que se ha celebrado en la Perla del Sur.

El Club de Cazadores y Náuticos que preside el entusiasta Serafín de Mazaredo convocará una regata de botes de vela, la cual habrá de resultar este año más concurrida y animada que nunca. Más de 18 embarcaciones están dispuestas a competir en esta justa en la cual los roji-azules tratan de producir nuevos «lobos de mar» en la bahía cienfueguera.

Después de la meta realizada en la mañana de ayer, el crew que presentará el Cienfuegos Yacht Club el próximo domingo en Varadero luce fuerte de boga y con suficiente coraje para ofrecer su mejor demostración ante una lucha tan dura como será la regata del domingo en la Playa Azul.

El bote cienfueguero en esta ocasión estará formado así:

«Hueso» Lamoglia, timonel.
Arturo Medina, stroke.
Angel Vile'a, núm. 3.
Pedro Villafaña, núm. 2.
Flores Varela, núm. 1.

Fructuoso Martínez, el coach de los sureños y Ewing de Mazarredo su assitant, han laborado mucho por su assitant, han laborado mucho por crew ha variado ligeramente la boga tradicional de Cienfuegos, ello será un detalle simpático del doctor Rubén Otero, el popular comentarista de remos.

En la mañana del jueves saldrán rumbo a Varadero el coach y los remeros cienfuegueros.

Ha mejorado mucho la tripulación de remos del Vedado Tennis

LISTO EL TEAM CUBANO PARA SUS GAMES CON REGLA Y HERSHEY

Será el próximo domingo día treinta, la única oportunidad que tendrán los fanáticos habaneros de ver en acción a la Selección que representará a Cuba, durante la serie mundial de base ball amateur, en sus desafíos de práctica. Ese día como se ha anunciado, se batirán los jugadores seleccionados con el Hershey, y el Regla, dos de los más potentes equipos amateurs.

Sin embargo, esos teams de Hershey y Regla, no son los que habitualmente se presentan en el campeonato, puesto que la Unión Atlética, deseando prestar su mayor cooperación, facilitará permiso para que sean reforzados por players de otros teams, habida cuenta de que players de esos dos conjuntos, integran en la Selección.

Otros juegos ha de celebrar la Selección, figurando entre estos, el que tendrá el día seis de agosto probablemente en Cienfuegos, donde existe extraordinario interés por verlos en acción, aunque San Antonio de los Baños, también hace grandes gestiones para obtener esa visita de los Seleccionados.

Cárdenas, también realiza esfuerzos por conseguir que en su patio actúen las estrellas cubanas, a cuyo efecto, se están realizando activas gestiones por los elementos de aquella localidad, cerca de la Dirección de Deportes.

Tan grande es el entusiasmo que ha levantado en el interior de la isla, la celebración de la Serie Mundial, que continuamente en la Asesoría de Base Ball Amateur de la Dirección de Deportes, se reciben solicitudes de informes, sobre precios de localidades, medios más eficaces para el transporte etc.

Desde Cienfuegos, vendrá una formidable excursión con el propósito de ver actuar a su máxima estrella, el pitcher Conrado Marrero, así como a David, Pérez, en su actuación contra los equipos extranjeros que nos visitarán y cuyas llegadas es ya para fecha muy próxima.

CONRADO CONDE OBTENDRA UNA NUEVA OPORTUNIDAD EL PROXIMO SABADO AL ENFRENTARSE CONTRA RAYITO DEL RING

Será una pelea interesantísima, ya que Conrado Conde espera vencer a Zaldívar, que acaba de regresar de México y no quiere perder. Los dos están en magníficas condiciones

Conrado Conde, el Conguito Camagüeyano, va a tener otra oportunidad el próximo sábado, peleando en la pelea estelar contra Ricardo Zaldívar (Rayito del Ring). Es una prueba más que se le ofrece a Conrado Conde, y a petición suya, pero tenemos que reconocer que es una oportunidad muy difícil, ya que el contrario es de los que también están ansiosos de victoria.

Este encuentro de Rayito del Ring y Conguito Camagüeyano, ha de resultar un peleón. Porque ambos muchachos quieren ganar con vistas a su porvenir boxístico.

Conguito Camagüeyano estuvo en su retiro del Cotorro. Comiendo bien y a sus horas, respirando oxígeno y recogiéndose como las gallinas, pero como esto no basta para boxear los asesores del Boxeo no quisieron contar con él. Y fué entonces cuando se hizo una campaña de prensa parcial, en la que se hacía ver todo lo contrario, es decir, que lo tenían aislado, y que no se le daba oportunidad para pelear. Se demostró lo contrario, y se le brindó una oportunidad para enfrentarse contra Remigio Canto. Kid Yucatán, con el que perdió una decisión en diez rounds.

Realmente Conrado Conde no estaba en condiciones. Se le vió muy fuera del ring, y a esto más que a otra cosa, hay que atribuir su derrota. Quedó demostrado el por qué no se le daba pelea, y a pesar de eso, se le vuelve a dar oportunidad, pero es porque se sabe que ahora sí está haciendo training, y ahora puede hacer lo que muchas veces hizo. Una performance buena, que nadie gozará más que los destinos del boxeo, ya que lo que les interesa a estos señores es que los boxeadores del patio, acusen gran forma, ya que así se mantendrán nuestro standard boxístico, y así es como se pueden ofrecer veladas interesantes.

La velada de puños del sábado en el ring de la Arena Cerveza Cristal, será a precios populares. Las sillas del ring a peso y medio, las de preferencia a ochenta centavos y los asientos de grada a cincuenta centavos.

Precios irrisorios. Porque además de esa pelea estelar entre el Congo y Rayito del Ring, se ofrecerán dos peleas a ocho rounds que gustarán mucho. En una Arnaldo Díaz «El Muerto», contra el Zurdo Torres y en la otra, Chino Buides frente al soldado Serrano.

En total, las peleas serán cinco, pues hay un preliminar a seis rounds entre Moralitos y Pancho Villa y en el encuentro de apertura, a cuatro rounds, el Zurdo Aleo contra Kid Toraño.

DIVIDEN HONORES EL BOSTON Y EL CHICAGO WHITE SOX

Los Red Sox cometieron un total de 9 errores en los dos encuentros celebrados ayer

BOSTON, julio 26. (AP.)—Después de acumular un total de nueve errores, los Red Sox se tranquilizaron hoy y dividieron honores en el doble encuentro efectuado contra los White Sox del Chicago, viniendo de atrás para conquistar un triunfo de 6 por 5, en el segundo juego, tras de haber perdido el primero 8 por 1.

Los primeros cinco errores cometidos por el Boston tuvieron lugar en el primer juego, y dieron al Chicago cuatro carreras sucias. En las demás anotaciones tuvieron mucho que ver dos singles de Walker, un doblete y un triple. Jimmy Foxx empujó cinco carreras en el segundo juego, con sus jonrones 22 y 23 del año, y un tubey con dos en bases.

Véase la anotación por entradas del primer juego:

		C.	H.	E.
Chicago	010 011 032—	8	13	0
Boston	010 000 000—	1	9	5

Baterías: Dietrich, Brown (8) y Mike Tresh; Wilson, Wade (9) y Peacock.

Score del segundo juego:

CHICAGO WHITE SOX

	V.	C.	H.	O.	A.	E.
Hayes, 2b	5	1	2	2	1	0
Kuhel, 1b	4	1	2	15	2	0
Kreevich, cf	5	2	4	2	0	0
Rosenthal, rf	4	0	0	1	0	0
alker, lf	3	1	1	1	0	0
Appling, ss	5	0	2	2	7	0
McNair, 3b	4	0	1	0	4	0
Schlueter, c	4	0	1	3	0	0
Lee, p	4	0	0	0	3	0
Totales	38	5	13*	26	17	0

(*)—Dos outs cuando se anotó la carrera del triunfo.

BOSTON RED SOX

	V.	C.	H.	O.	A.	E.
Doerr, 2b	5	1	1	2	5	0
Finney, cf	4	2	2	2	0	0
Foxx, 1b	4	2	3	10	1	1
Williams, rf	4	0	2	3	0	0
Cronin, ss	4	0	1	2	3	1
Vosmik, lf	4	0	0	2	0	0
Tabor, 3b	4	0	0	1	1	1
Desautels, c	3	1	1	4	2	0
Ostermueller, p	1	0	0	1	1	1
Dickman, p	1	0	0	0	1	0
Berger (1)	1	0	0	0	0	0
Heving, p	1	0	0	0	1	0
Totales	36	6	10	27	15	4

(1)—Bateó por Dickman en el 7o.

Anotación por entradas:

Chicago	201 110 000—	5
Boston	000 120 021—	6

Sumario:

Empujadores: Kreevich, Walker, E. McNair, Foxx, 5; Finney. Two base hit: Foxx. Home runs: Foxx, 2. Sacrifices: Rosenthal, Walker. Double plays: Cronin a Doer ra Foxx; Heving a Desautels a Foxx. Quedados en bases: Chicago, 10; Boston, 6. Bases por bolas: Lee, 2; Ostermueller, 2. Struck outs: Lee, 1; Ostermueller, 2; Heving, 1. Hits: a Ostermueller, 9 en 4 y un tercio innings; a Dickman, 2 en 2 y dos tercios; a Heving, 2 en 2. Wild pitch: Ostermueller. Pitcher ganador: Heving. Umpires: Quinn, McGowan y Rue. Tiempo: 2:02. Concurrencia: 21,000 almas.

ANOTACIONES POR ENTRADAS

LIGA AMERICANA

En Washington:

		C.	H.	E.
Detroit	000 000 201—	3	6	0
Washington	000 010 000—	1	6	1

Baterías: Newsom y Tebbetts; Krakauskas, Carrasquel y Giuliani.

En Filadelfia:

		C.	H.	E.
Cleveland	020 200 320—	9	17	1
Filadelfia	000 000 021—	3	8	1

Baterías: Milnar y Sewell; Potter, Nelson y Hayes. (Home runs: Keltner, Indios; Nagel, Filadelfia).

LIGA NACIONAL

En Pittsburgh:

Primer juego

		C.	H.	E.
Filadelfia	000 001 000—	1	9	1
Pittsburgh	210 000 00x—	3	7	0

Baterías: Higbe y Millies, Davis (7); Swift, Brown (9) y Berres.

Segundo juego

		C.	H.	E.
Filadelfia	010 020 000—	3	5	0
Pittsburgh	100 200 11x—	5	13	1

Baterías: Beck y Davis, Millies; Joe Bowman y Mueller.

PEDRITO MARTINEZ CON SANTIAGO SOSA PELEAN EL DOMINGO A 5 ROUNDS

El domingo se ofrecerá un magnífico programa de boxeo amateur, en el ring de la Arena Cerveza Cristal, en opción al Campeonato de los «Guantes de Oro», cartel en el que figuran, en el turno principal, es decir, en el star-bout, la pelea que tanto ambicionaban los aficionados, la de Santiago Sosa, el atleta de Galbán Lobo, contra Pedrito Martínez, el del hook de izquierda fantástico Solamente este encuentro es de una atracción tan grande, que es suficiente para llenar el estadio de la Calzada de Infanta. Pero a pesar de eso, se ofrecerán cuatro peleas estrellas más, todas a cinco rounds entre boxeadores de gran colorido. El conjunto de peleas del domingo, es de los mejores que ha logrado reunir este año en un programa, Luis Felipe Gutiérrez. René Cantero contra Raúl Moreno; José Rodríguez, de la Ruta 19 contra Tomás Valdés, de la Ruta 20; Juan Arango frente a Jesus Barriére; Osbaldo Cantero, el popular Chile, contra Obdulio Crespo, y Bertico Ramos contra Reinaldo Puentes Pí.

CON DEAN EN EL BOX GANARON LOS CUBS: 10 x 2

El veterano lanzador limitó al Brooklyn a 5 hits y guió a su equipo al triunfo

CHICAGO, julio 26. (AP.)—Dizzy Dean, con su brazo ya restablecido, guió a los Cubs del Chicago hoy a una victoria de 10 por 2 sobre los Dodgers del Brooklyn.

Dean permitió sólo cinco hits, ponchó a cuatro y no dió bases por bolas. En los primeros cuatro actos ningún Dodgers pudo llegarle a primera por hit. Sólo Art Parks llegó a la inicial, por error de Herman. Mientras tanto los Cubs, ayudados por un jonrón de Gabby Hartnett y otro de Dick Bartell, caían sobre Fred Fitzsimmons e Ira Hutchinson, para conectarles 13 hits.

BROOKLYN

	V.	C.	H.	O.	A.	E.
Almada, cf	4	0	0	1	0	0
Lavagetto, 3b	4	1	1	0	0	0
Parks, lf	4	0	1	3	0	0
Camilli, 1b	4	0	1	9	0	0
Phelps, c	4	1	1	6	0	0
Moore, rf	4	0	1	1	0	1
Coscarart, 2b	4	0	0	1	4	0
Durocher, ss	3	0	0	3	3	0
Fitzsimmons, p	2	0	0	0	2	0
Hutchinson, p	1	0	0	0	3	0
Totales	34	2	5	24	12	1

CHICAGO CUBS

	V.	C.	H.	O.	A.	E.
Hack, 3b	4	1	1	2	4	0
Herman, 2b	4	2	2	0	4	1
Galan, lf	5	2	4	2	0	0
Leiber, cf	5	1	1	1	0	0
Gleeson, rf	4	1	1	1	0	0
Hartnett, c	4	2	2	4	0	0
Garbark, c	0	0	0	1	0	0
G. Russell, 1b	3	0	0	14	0	0
Bartell, ss	4	1	1	1	3	1
Dizzy Dean, p	4	0	1	1	2	0
Totales	37	10	13	27	13	2

Anotación por entradas:

Brooklyn	000 011 000—	2
Chicago	032 010 04x—	10

Empujadores: Camilli, Moore, S. Hack, Galan, 3; Leiber, Hartnett, 3; Bartell, Dean. Two base hits: Lavagetto, Moore, Galan, Hartnett. Three base hits: Herman, Galan. Home runs: Hartnett, Bartell. Quedados en bases: Brooklyn, 5; Chicago, 7. Bases por bolas: Fitzsimmons, 1; Hutchinson, 3. Struck outs: Fitzsimmons, 2; Hutchinson, 2; Dean, 4. Hits: a Fitzsimmons, 8 en 4 innings (salió en el quinto sin outs); a Hutchinson, 5 en 4. Perdió Fitzsimmons.

AMATEURS ACES Por DAN

—Ulrich está en duda.
—Menéndez hacia el VTC.
—Formará gran quinteto.

Si Santiago Ulrich continúa con el brazo de lanzar en malas condiciones, tendrá que ser reemplazado en la selección cubana de baseball amateur... El team cubano no pudo practicar ayer... Llovió fuerte por La Tropical desde las tres de la tarde, y todavía a las cinco no había escampado... León Rojas había planeado un match de práctica con el team de la Marina... Joey Olivares estima que Bernal de la Marina, es uno de los mejores pitchers derechos que tiene el amateurismo... El Coronel González, jefe de la Marina, sostiene el criterio que Díaz Regalado pudiera ser el mejor pitcher zurdo amateur, si lograse pitchear en los campeonatos como lo hace en las prácticas...

San Antonio, Cárdenas y Cienfuegos, luchan por llevarse el segundo juego de exhibición que celebrará la selección cubana... El primero tendrá lugar el domingo próximo y ello debe reunir la mayor concurrencia de la temporada en los stands... Roses, la segunda base del Cienfuegos escuchará las campanas nupciales en los primeros días del mes de agosto... Lipi Bericiartu contraerá igualmente nupcias el próximo mes... El día 4 une sus destinos a la señorita María Conforti, que jugó basket en el equipo del «Sepúlveda»... Incidentalmente, Doña Adelina retorna con su excursión ese día de los Estados Unidos...

León Rojas admite que el Gallego Tristá es uno de los mejores players que tiene su novena... Y dice que pocos pivotean los doble plays como él... Pepín Pérez, manager del Cienfuegos, que tiene porqué saber estas cosas, afirma que el baseball amateur tiene poco que envidiarle a las justas profesionales... «Yo estaba equivocado con los amateurs» —dice Pepín. «La verdad es que los aficionados juegan baseball de altura y ofrecen muy buenos games»... A esto se debe— agregamos nosotros— que la Liga haya establecido ya un nuenes... Más de 65,000 fanáticos presenciaron la primera vuelta del campeonato.

Rafael de J Iglesias, activo y popular secretario de la Comisión Atlética Universitaria, anunció oficialmente en el mitin de delegados del martes último, que la Universidad HA DADO POR TERMINADA la temporada de baseball... Iglesias dice que sus hombres están haciendo ya football, en preparación para la season... Pepe Menéndez, estrella olímpica de basketball, y ALL-STAR player de la última temporada senior, ingresará en el equipo del Vedado Tennis Club para el Invierno... Esto dará al coach Raúl Canosa la oportunidad de colocar en el floor, el siguiente quinteto:

1.—Armandito Llano, forward.
2.—Pepe Menéndez, forward.
3.—Menda Cancio Bello, center.
4.—Pato Gallarreta, guard.
5.—Armando Cuervo, guard.

Y así el Vedado tendrá uno de los equipos de mayor ataque que se recuerdan en el piso...

Es posible que Armandito Llano no siga jugando baseball en lo que resta de la temporada... Se le ha invitado a descansar para el basket ball, donde hará enorme falta a Canosa... El Vedado habla de ganar el campeonato junior y el senior de basketball... En esta última competencia contará con el quinteto antes mencionado... En la primera se valdrá de Armando y Carlos Llano como forward... Aquilino Entriago en el center... Y Coquita Pertierra y Fufirito Fernández Araoz como guard... Además, el Vedado cuenta con un joven de apellido Páez que pudiera ser un as en la cancha...

Se asegura que el club Ferreteros comprará una gran porción de terreno en la Playa de Marianao, para dar a sus socios un buen balneario en 1940... Esto aumentará más el caudal de la popular entidad del Cerro... Wilfredo Benítez tiene la impresión de que su duelo con Cheo Herreiz, en el handball, pudiera celebrarse si la Unión Atlética de amateurs concede el permiso correspondiente... «La Unión ha autorizado varias veces a los clubs de baseball para jugar contra novenas profesionales»—dice Wilfredo. «Porqué no podrá dar permiso a Cheo para jugar conmigo en una serie de siete partidos?»... El notable handbolista, habla también de los pinos nuevos que hay en el juego, y asegura que Chocolate y Bebo son los mejores que han surgido en los últimos tiempos...

Si Oscar Martínez Conill lleva adelante sus planes, una excursión de más de 65 personas—todas conocidas en el sector amateur—saldrá en octubre para New York, para ver la Feria... Una larga conferencia entre Julito Pertierra y el coach Guabela Aixalá fué lo que determinó la variación que experimentó la canoa del Vedado Tennis Club en la mañana de ayer... La nueva tripulación, donde figuran dos juniors, le sacó enorme ventaja a sus rivales... Labrit es la sensación de la embarcación... Por primera vez en los últimos tiempos, Perico Miranda irá en calidad de simple espectador a las justas de natación de Varadero... El segundo team de baseball de la Universidad Nacional jugará una serie contra los conjuntos del Casino Español y Miramar Yacht Club, en fecha próxima... El Loma Tennis Club, por su parte, está haciendo gestiones para llevar adelante la serie por la copa «Consolación»... Los bolshevike confían en reunir los equipos del Pilar, ADC, Artemisa y Loma en la batalla.

MALLUQUIZA MENOR Y ANIBAL SE ENFRENTARAN A VALENZUELA Y EL POPULAR TRECET EN EL ESTELAR

Un formidable programa ofrecerá esta tarde el Habana Madrid. Además de este gran estelar, jugarán Recalde y Buendía contra Montes y Malluquiza I en el tercero de esta tarde

Un joven pelotari que está subiendo como la espuma, figura en el turno de la función de esta tarde en el Habana-Madrid. Nos estamos refiriendo a Malluquiza II, el joven hermano del voluntarioso zaguero que por largo tiempo ha jugado ante los aficionados habaneros, primero en el Viejo Frontón y ahora en la Bombonera de Belascoaín y Sitios.

El menor de los Malluca, que luce con madera para convertirse en astro del sport de los vascos, tiene ante sí uno de los partidos más difíciles que la Intendencia ha puesto desde que debutó en el cemento del pequeño palacete de Millán. El muchacho ha ido escalando altas cimas y hoy día luce uno de los delanteros que más fácil gana el tanto. Por ello que el viejo Millán haya combinado un partido a base de él y Aníbal contra Valenzuela y Trecet.

A simple vista, se ve que la combinación es formidable y si la estudiamos detenidamente en el papel impreso, hallaremos una ligera ventaja para Quique y Venancio; pero está plenamente demostrado que una cosa es en el papel y otra en la cancha... Como está jugando Malluquiza menor, como la asombrosa seguridad que está mostrando en sus últimas salidas y con el brío fogoso que siempre pone en sus actuaciones, es difícil que el partido sea fácil para sus contrarios.

El partido, en la cancha, debe resultar sensacional y todo hace indicar que presenciaremos una lucha reñida y larga antes que el tanteador haya rodado su último peldaño.

Además de este gran choque, se anuncia para esta tarde otro notable partido ocupando el tercer turno. Recalde y Buendía contra Montes y Malluquiza mayor. No hace falta ser experto de la pelota vasca para comprender que las figuras que aparecen en este encuentro tienen calidad suficiente para brindarnos instantes de suprema emoción y si agregamos que en él inicial se batirán el loco Aguinaga y Navarrete contra Pascau y Cubota, llegaremos a la conclusión de que aunque no se ha dicho de modo oficial, hoy es día de gala en la coquetona nave de Belascoaín.

Programa oficial para esta tarde a las tres en punto

PRIMER PARTIDO a 25 tantos: Aguinaga y Navarrete, blancos, contra Pascau y Cubota, azules. A sacar los primeros del 14-1|2 y los segundos del 15.

PRIMERA QUINIELA a 6 tantos: Pascau, Navarrete y Cubota, Aguinaga, Malluquiza II y Valenzuela.

SEGUNDO PARTIDO a 30 tantos: Valenzuela y Trecet, blancos, contra Malluquiza II y Aníbal, azules. A sacar los primeros del 15 y los segundos del 14 y medio.

SEGUNDA QUINIELA a 6 tantos: Montes. Recalde, Buendía, Malluquiza, Aníbal y Trecet.

TERCER PARTIDO a 30 tantos: Recalde y Buendía, blancos, contra Montes y Malluquiza I. A sacar los primeros del 14 y los segundos del 14 y medio.

Resultado de la función de ayer

PRIMER PARTIDO

Salvador y Machín, blancos, contra Pascau y Abando, azules.

	Tantos
Blancos	25
Azules	20

Ganador: Blancos.

PRIMERA QUINIELA

Ganador: Rementería.

SEGUNDO PARTIDO

Onaindia y Azpeitia, blancos, contra Pedrito y Rementería, azules.

	Tantos
Blancos	22
Azules	30

Ganador: Azules.

SEGUNDA QUINIELA

Ganador: Buendía.

TERCER PARTIDO

Iturrino y Navarrete, blancos, contra Montes y Buendía.

	Tantos
Blancos	16
Azules	30

Ganador: Azules.

EMPATARON LOS YANKEES OTRO RECORD AYER

Al derrotar fácilmente a los Browns los Campeones del Mundo igualan una marca

NEW YORK, julio 26. (AP.)—Los Campeones del Mundo empataron un record moderno de las Grandes Ligas, hoy, cuando superaron fácilmente a los Browns del San Luis por score de 14 a 1.

La marca empatada es la que poseen otros cinco clubs de anotar en todos los innings de un juego de nueve actos. Los Yankees, desde luego, no fueron al bate más que en ocho entradas, pero muchos de los clubs que sostienen la marca hicieron lo mismo. Bill Dickey, el receptor de los Campeones, disparó tres jonrones. Red Ruffing limitó a los Browns a tres hits.

Véase el score:

SAN LUIS BROWNS

	V.	C.	H.	O.	A.	E.
Berardino, 2b	4	1	1	4	3	0
Sullivan, rf	4	0	0	3	0	0
McQuinn, 1b	4	0	0	4	0	0
Hoag, lf	4	0	0	5	1	0
Clift, 3b	4	0	0	3	1	1
Grace, cf	2	0	1	2	0	0
Glenn, c	2	0	1	1	0	0
Christman, ss	3	0	0	2	0	0
Gill, p	1	0	0	0	0	0
Whitehead, p	1	0	0	0	0	0
Heffner (1)	1	0	0	0	0	0
Lawson, p	0	0	0	0	1	0
Totales	30	1	3	24	6	1

(1)—Bateó por Whitehead en el 8o.

NEW YORK YANKEES

	V.	C.	H.	O.	A.	E.
Crosetti, ss	6	2	3	5	2	0
Rolfe, 3b	5	1	1	2	1	0
Henrich, rf	5	2	3	0	0	0
DiMaggio, cf	5	2	3	5	0	0
Dickey, c	5	3	4	2	0	0
Selkirk, lf	5	1	1	1	0	0
Gordon, 2b	5	1	2	1	1	0
Dahlgren, 1b	1	1	0	11	0	0
Ruffing, p	5	1	3	0	3	0
Totales	42	14	20	27	7	0

Anotación por entradas:

San Luis	000 000 010—	1
New York	211 413 11x—	14

Sumario:

Empujadores: DiMaggio, 2; Dickey, 5; Ruffing, Rolfe, Henrich, 4; Dahlgren, Berardino. Two base hits: DiMaggio, 2; Ruffing, Henrich. Home runs: Dickey, 3; Henrich. Berardino. Sacrifices: Dahlgren, 2. Quedados en bases: New York, 8; San Luis, 4. Bases por bolas: Ruffing, 2; Whitehead, 1; Lawson, 1. Struck outs: Ruffing, 2; Gill, 1. Hits: a Gill, 10 en 3 y dos tercios innings; a Whitehead, 8 en 3 y un tercio; a Lawson, 2 en 1. Perdió Gill. Umpires: Hubbard y Kolls. Tiempo: 1:56. Concurrencia: 4,843 fanáticos.

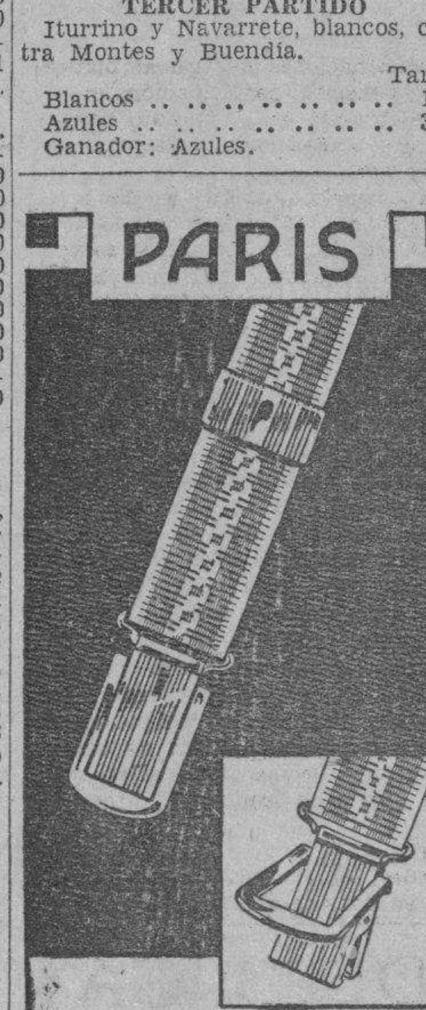

Control al tacto

PRESILLAS KLIXON

Los famosos Tirantes Paris "Free-Swing" no pueden deslizarse de sus hombros Provistos de agarraderas "Klixon Jewelry" que se ajustan automáticamente al grueso de la pretina del pantalón y permanecen firmes y seguros. Compre varios pares, uno para cada traje. A precios módicos y en gran variedad de modelos y colores.

A. STEIN & COMPANY
Chicago, Nueva York, E. U. A.
Fabricantes de LIGAS Y CINTURONES

NICOLAS PADILLA
Apartado 2101, Habana.

TIRANTES PARIS Free-Swing
No pueden deslizarse de sus hombros

EL CAMBIO HECHO POR EL COACH AIXALA HA DADO MAS IMPULSO

Los dos juniors agregados a la tripulación senior, mejoran el tiempo del shell del VTC

Por el Dr. RUBEN OTERO

Si las noticias que tenemos sobre las condiciones del mar en Varadero persisten el domingo, la situación para los crews habaneros que lucen como favoritos es realmente peligrosa y cualquiera tripulación puede ganar.

Hace unos días recordábamos la famosa regata del año 1924, en la cual casi todas las canoas hicieron el recorrido llenas prácticamente de agua triunfando el Liceo de Cárdenas de manera inopinada sobre los Caribes y Varadero, que tenían magníficos crews.

De imperar la marejada, los cálculos más lógicos alcanzan un valor negativo y repetimos, no hay favoritos en este caso; el bote que mejor suerte lleve será el ganador.

Por el contrario, si la calma renace y el mar permite a los remeros hacer gala de una técnica más o menos depurada, entonces habrá que contar con cuatro tripulaciones, que discutirán palmo a palmo la victoria.

Nosotros seguimos creyendo que los muchachos de Leader poseen el chance de repetir y que tanto el Vedado, como la Universidad y la Marina darán batalla hasta el final.

Los Marqueses han mejorado notablemente con el cambio introducido por su inteligente y modesto mentor el doctor Angel Aixalá, al extremo de que los yatistas se verán obligados a cuidarse mucho, pues el coraje vedadista es cosa de temer en el último cuarto.

Avilés, en nuestra opinión, es el stroke de más pimienta que aparecerá en las aguas varaderistas y todo depende que su constitución física responda a sus deseos.

Los compañeros del stroke azul son excelentes, Menda Cancio Bello, Miguelito Suárez y el sensacional novato Labrit, pudieran hacer pasar un mal rato a todos los rivales. No hay que olvidar que Abello es un timonel muy ducho y sabe dirigir a su gente contra el enemigo.

El Vedado, pues, está nuevamente en el tapete de los favoritos y no se sorprendan ustedes si logran vencer.

El Yacht Club no debe perder las justas. Habiendo remado juntos los cuatro hombres el año pasado, teniendo una forma envidiable y fuerza, ellos lucen bien para ganar, aun por poco margen.

Las metas hechas ayer de mañana han causado revuelo, principalmente el tiempo negociado por los vedadistas y el Club Jaimanitas. Uno, muy digno de tomarse en consideración; otro, bastante deficiente.

La marca del bote yatista, a unos seis segundos más que los Marqueses, nosotros creemos sea debido al cambio de Arellano al stroke. No es posible que el valiente remero, en su primera demostración, en una posición difícil, haga un papel completamente óptimo.

Por otra parte, los tiempos engañan horriblemente. De un día a otro una tripulación cambia a veces de modo inexplicable.

El bote que dirige con sus entusiasmos el Comandante Julito Argüelles también es de tener en cuenta y hay que acordarse que lleva un stroke todavía bueno para derrotar al más pinto de la paloma. La Marina ha mantenido sus tiempos casi invariables, lo que mucho nos hace pensar.

La Universidad posee un cuatro de calibre, capaz igualmente de dar una nueva sorpresa. Pero en su contra tiene dos remeros nuevos y quizás la boga del Oeste de Mr. Schock resulte poco apropiada para las aguas turbulentas de la Playa Azul. De haber calma ellos serán muy peligrosos.

Cienfuegos y Varadero van a las competencias animados de los mejores deseos de ganar, norma que debieran seguir todos los atletas.

Los sureños parecen mejores que los cardenenses por su experiencia indiscutible.

Alejandro Portell Vilá está construyendo un squad para el futuro y es encomiástica su labor por el momento.

El Club Jaimanitas, la gran sorpresa del año en el deporte de los palos, hará seguramente un brillante papel; pero no creemos sea capaz de quedar delante de los cuatro botes favoritos, en unas competencias normales.

Copa Arrechabala

Ayer tarde fué enviada hacia Varadero la hermosa copa donada por el simpático Club Arrechabala, que definitivamente se ha acordado es para el club que ocupe el segundo lugar.

Este gesto de la firma Arrechabala merece un agradecimiento, porque de no ofrecer el trofeo, que es de legítima plata, hubiera quedado desierto, ya que las autoridades que siempre han ofrecido este premio no han podido este año cumplir con una tradición.

Segundas tripulaciones

Oficialmente nada se sabe de celebrar el sábado regatas de segundas tripulaciones. Sin embargo, tenemos entendido, que con los clubs que tengan botes organizarán el evento de alguna manera con el fin de premiar a los muchachos que se han pasado el tiempo practicando junto a los seleccionados.

Caso de celebrarse estas regatas y concurrir el bote junior de los yatistas, su victoria está asegurada.

Junta del Comité

Mañana, viernes, a las nueve de la noche, se reunirá el Comité Nacional de Regatas para hacer los nombramientos de jueces y acordar detalles complementarios.

El acto tendrá efecto en el propio Club Náutico.

La prensa habanera

Los periodistas encargados desde hace muchos años de hacer la información de las Regatas Nacionales de Varadero, no podrán arribar a la Playa Azul hasta el viernes por la tarde, según reza en la invitación cursada por la Junta Directiva del Club Náutico. Esto impedirá a los compañeros presenciar las metas de mañana, viernes.

Salieron ayer

Todas las tripulaciones practicarán hoy temprano en Varadero. Los remeros de la Habana salieron en el día de ayer.

LOS JONRONEROS

LIGA AMERICANA

Foxx, Red Sox	23
Greenberg, Tigres	18
Williams, Red Sox	16
Gordon, Yankees	15
Selkirk, Yankees	15
Dickey, Yankees	15

LIGA NACIONAL

Mize, Cardenales	18
Ott, Gigantes	17
Camilli, Dodgers	16
McCormick, Reds	15
Lombardi, Reds	14

LOS SEIS DE LA FAMA

Player y Club	J.	V.	C.	H.	Ave
DiMaggio, Yanks	57	211	48	86	.408
Arnovich, Phils	83	316	48	117	.370
Foxx, Red Sox	79	298	86	109	.366
Johnson, A-s	88	321	72	110	.343
Mize, Cards	84	310	62	106	.342
Bonura, Giants	84	317	60	107	.338

M.E.C.D. 2016

ESCALARON LOS "PIRATAS" EL SEGUNDO LUGAR EN LA LIGA NACIONAL

ENTRE CAZADORES

—Algunos detalles sobre los Campeonatos de Revólver.
—Llegaron las máquinas de skeet y platillos para Camagüey.
—En Lima se ha introducido ahora el tiro de platillos.

Por «PETER»

El próximo domingo se efectuarán otros dos Campeonatos Nacionales en el Club de Cazadores del Cerro. En el Range de esa simpática sociedad, que aún no ha perdido su nombre de «Galería de los Cuentos», pese a la ausencia de ella del doctor Joaquín Pedroso, se discutirá el Campeonato de Revólver a la distancia de 20 yardas, y en el Trap, se discutirá el título de Platillos, a cien, en cuatro tandas de 25 cada una.

Por la tarde, se efectuará la última tirada de pichón, del schedule, pues aún cuando se celebrarán dos más, éstas serán libres, y se efectuarán cuando estén en La Habana, los tiradores de Jacksonville, los días 5 y 6 de enero.

El premio que se discutirá el domingo por la tarde, será el de Rodrigo Díaz, el tirador all-around, que a pesar de no haber tenido uno de sus mejores años, ha ganado nueve premios: Cinco en platillos, dos en skeet, uno en dobletes y uno en Pichón.

x x x x x

El Campeonato de Revólver a la distancia de 20 yardas, se está tirando desde el año de 1913 en Cuba. El score más bajo registrado en este clásico ha sido el de 332, con el que ganó Juan Hernández el primer título de Campeón. Y la cifra más elevada, la que marca el record, está en poder de «Chacho» de Armas, (450), y con la cual ganó el Campeonato en el año de 1931. El que más se ha aproximado a esa cifra elevada, ha sido la del doctor de la Dirección General Nacional de Deportes, doctor Charles Rodríguez Feo, que en 1936 ganó el Campeonato con score de 444.

Los cinco primeros Campeones Nacionales de Revólver a 20 yardas, fueron Juan Hernández, René Valverde, Julio Batista, Miguel Andux y Manolo de Armas. Y los que han ganado el título más de una vez, fueron Antonio González, cinco veces, tres de ellas, consecutivas; Manolo de Armas, fué Campeón cuatro veces, y también ostentó el Campeonato tres años seguidos; Julio Batista, lo fué tres veces; los doctores Ernesto Herrero y Charles Rodríguez Feo, lo fueron también en tres ocasiones.

El doctor Joaquín Pedroso, fué Campeón dos años. En 1928 ganó con 431, y tres años más tarde, con 425.

Es decir, que de los tiradores que actualmente están concurriendo a las tiradas del Cluz de Cazadores del Cerro, tenemos varios Campeones: Joaquín Pedroso, Ernesto Herrero y el doctor Charles Rodríguez Feo, triunviratos que aún está en condiciones de repetir, pues lo de la ancianidad de Pedroso, es un cuento más del popular «Rompedianas», que es de los que se hace el muerto, para ver el entierro que le hacen.

A manera de «tip» decimos que el doctor Herrero, en las prácticas que ha estado haciendo, está muy por debajo de su standard de tiro. Y el doctor Arturo Ojeda, que sorprendió el pasado domingo, en pistola, tiene un moquillo que parece un hombre groggy.

x x x x x

Ayer llegaron a La Habana, las máquinas de skeet y de platillos, hermanas de las que tiene el Club de Cazadores del Cerro, y que vienen con destino al doctor Ernesto Herrero, leader del Club de Cazadores de Camagüey, que muy pronto hará su inauguración. Por lo pronto, ya se sabe que el Campeonato Nacional de Pistola, habrá que irlo a discutir el año entrante en el Club de Cazadores de Camagüey.

Las máquinas disparadoras de los pequeños discos de arcilla, son de la Western, la fábrica norteamericana que representan en Cuba, Riera, Toro y Van Twistern.

x x x x x

En Costa Rica se están celebrando las eliminaciones de tiro al blanco, para encontrar los cinco mejores tiradores para su participación en el Campeonato Nacional. Las justas se están celebrando en el Estadio Nacional, en la Sabana, en San José, que es donde la Federación Nacional de Tiro de Costa Rica, tiene instalados los polígonos.

Trece competidores se presentaron en la primera prueba, y quedaron por el orden que vamos a mencionarlos: Capitán don Manuel Incer, Alberto Montes de Oca, Gerardo Fernández, Rafael Angel Grillo, Jorge Noé Alfaro, Luis Sáenz Mata, Víctor Aguilar, Carlos Luis Alvarado, Enrique March, Alejandro Sosto, José Alvarez, Santiago March y Manuel Aguilar.

Las etapas de esta justa costarricense, son cuatro. Dos a 20 yardas y dos a 50 metros. Las primeras son estando el tirador de pié y sin apoyo.

x x x x x

El mes pasado, el 25 de junio para ser más exacto, tuvo lugar en el «Island» de tiro de pistola del Club Internacional «Revólver», en Lima, la primera prueba de selección del concurso individual, por el premio del Comandante Max Salazar. La mayor parte de los tiradores emplearon la Smith Wesson y la Colt, automática, calibre 22.

Gonzalo Vázquez, que registró la más alta serie, hizo 78 con diez balas. le siguió Pedro Puente, con 74.

En la segunda vuelta se destacó Edwin Vázquez, hijo de Gonzalo, que venía disputando entre los buenos tiradores. Se anotó 73.

Las sucesivas vueltas no lograron variar las anteriores marcas. En la tercera, Ramírez igualó la de Puente. En la décima «Tendida», como dicen por allá, César Injoque, quedó en segundo lugar, al hacer 77.

Los limeños van ahora a tirar también platillos, pues según leemos en la nota que comentamos del periódico «La Crónica», ya están instaladas las máquinas, y el señor Juan Lavalle, fué uno de los primeros en probar su puntería, haciendo tierra cuatro de los cinco pequeños discos de arcilla que le lanzaron.

x x x x x

Y dejemos para mañana, algunos detalles sobre el Campeonato Nacional de Platillos. Que ya esto se extendió en consideraciones.

EN LAS GRANDES LIGAS

RESULTADO DE LOS JUEGOS CELEBRADOS AYER

LIGA NACIONAL

San Luis, 10; New York, 0.
Chicago, 10; Brooklyn, 2.
Pittsburgh, 3; Filadelfia, 1.
Pittsburgh, 5; Filadelfia, 3.
(Unicos juegos señalados).

LIGA AMERICANA

New York, 14; San Luis, 1.
Chicago, 8; Boston, 1.
Boston, 6; Chicago, 5.
Detroit, 3; Washington, 1.
Cleveland, 9; Filadelfia, 3.

ESTADO DE LOS CLUBS

LIGA NACIONAL

	G.	P.	Ave.
CINCINNATI	54	30	.643
Pittsburgh	45	39	.536
San Luis	45	40	.529
Brooklyn	46	42	.523
New York	42	42	.500
Boston	42	45	.488
Filadelfia	40	45	.471
Chicago	25	56	.309
Totales:	339	339	

LIGA AMERICANA

	G.	P.	Ave.
NEW YORK	64	25	.719
Boston	55	31	.640
Chicago	50	31	.617
Cleveland	47	40	.540
Detroit	44	45	.494
Washington	37	55	.402
Filadelfia	33	54	.379
San Luis	24	63	.276
Totales:	344	344	

JUEGOS SEÑALADOS PARA HOY

LIGA NACIONAL

Filadelfia en Pittsburgh.
Brooklyn en Chicago.
New York en San Luis.
Boston en Cincinnati (doble).

LIGA AMERICANA

Detroit en Washington.
Cleveland en Filadelfia.
San Luis en New York.
Chicago en Boston.

Sin que los otros pudieran dar pelea, ganó Ituarte anoche el estelar

SERA FORMADO POR ELIMINACION EL TEAM DE TENNIS CUBANO

Deseosas la DGND y la FACDLT que el equipo cubano que se enfrente con Australia sea compuesto por los cuatro mejores hombres, ha dispuesto una eliminación entre los que consideran ocho más destacados jugadores del país, desde luego exceptuando los que tan brillantemente defendieron nuestros colores en el juego contra el Canadá, al objeto de escoger el que nará el número cuatro.

A ese efecto, oído el parecer del capitán no jugador, René Ruiz, se ha dispuesto la siembra de Guido Conill, Antonio Daly, Jack Conill y Jorge Cancio, tomando en consideración los records compilados por los mismos, sorteándose a los restantes que tendrán que enfrentarse en la forma siguiente:

Guido Conill vs. A de la Torre; Antonio Daly vs. J. Etchevarri; Jack Conill vs. Jorge Sánchez y Jorge Cancio vs. Juancho Hidalgo.

Consecuencia de la premura conque esta eliminación debe efectuarse, es que este trabajo sirva de citación para los jugadores indicados, a quienes se les ruega que estén presentes hoy a las tres de la tarde en el VTC., donde René Ruiz les dará las instrucciones pertinentes.

Terminado el primer round, los cuatro supervivientes de la eliminación jugarán un round robin a fin de dejar determinado el orden de sustitución en su caso, de los regulares.

DERROTARON LOS CARDENALES AL NEW YORK: 10 x 0

Sunkel dió una exhibición brillante de pitching estando cerca del juego perfecto

SAN LUIS, julio 26. (AP.)—El joven novato Tom Sunkel, un zurdo, no pudo registrarse hoy un juego perfecto por dos hits, al derrotar los Cardenales del San Luis a los Gigantes del New York por score de 10 a cero.

Sunkel había llegado hasta el octavo sin permitir hits a sus contrarios, cuando Tom Hafey singleó para estropearle la tarde. Luego Billy Jurges, que ya volvió al juego activo, también singleó. Esta es la quinta vez que dejan en blanco a los Gigantes en la temporada y marca la cuarta derrota consecutiva para Harry Gumbert.

A continuación damos el score:

NEW YORK GIGANTES

	V.	C.	H.	O.	A.	E.
Seeds, lf	4	0	0	2	0	0
Jurges, ss	4	0	1	2	4	0
Demaree, cf	2	0	0	1	1	0
Ott, rf	4	0	0	1	0	0
Bonura, 1b	3	0	0	9	0	0
O-Dea, c	3	0	0	6	0	0
Hafey, 3b	3	0	1	0	1	0
Whitehead, 2b	3	0	0	3	4	0
Gumbert, p	1	0	0	0	1	1
Schumacher, p	1	0	0	0	1	0
Danning (1)	1	0	0	0	0	0
Totales:	29	0	2	24	12	1

(1)—Bateó por Schumacher en el 9o.

SAN LUIS CARDENALES

	V	C.	H.	O.	A.	E.
J. Martin, cf	5	0	2	1	0	0
T. Moore, cf	0	0	0	0	0	0
J. Brown, 2b	4	1	1	2	1	0
Slaughter, rf	4	2	1	1	0	0
Mize, 1b	3	3	1	7	0	0
Medwick, lf	3	1	2	4	0	0
King, lf	0	0	0	0	0	0
Padgett, c	5	2	3	9	0	0
Gutteridge, 3b	5	0	2	2	2	0
Myers, ss	5	0	0	1	2	1
Sunkel, p	3	1	2	0	1	0
Totales:	37	10	14	27	6	1

Anotación por entradas:

New York . . . . 000 000 000— 0
San Luis . . . . 022 400 02x—10

Sumario:

Empujadores: Sunkel, J. Martin, D. Padgett, 4; J. Brown, Medwick, 2; Gutteridge. Two base hits: Padgett, 2; Sunkel, J. Brown. Base robada: Gutteridge. Double plays: Sunkel a Myers a Mize; Jurges a Whitehead a Bonura. Quedados en bases: New York, 4; San Luis, 10. Bases por bolas: Gumbert, 1; Sunkel, 2; Schumacher, 5. Struck out: Gumbert, 1; Sunkel, 9; Schumacher, 4. Hits: a Gumbert, 7 en 3 innings; a Schumacher, 7 en 5. Dead ball: Schumacher, a Slaughter. Wild pitches: Schumacher, Sunkel. Pitcher derrotado: H. Gumbert. Umpires: Ballanfant, Magerkurth y Sears. Tiempo: 2:31. Concurrencia: 2,053 espectadores.

BUENAS JUSTAS DE CICLISMO DARAN EN "LA TROPICAL"

Los ases del pedal esperan dar a los fanáticos una exhibición interesante. Buenos equipos

El próximo domingo se celebrarán en la pista del grandioso stadium de La Tropical, las competencias de ciclismo que ha organizado la Asesoría de este deporte y patines de la Dirección General Nacional de Deportes.

En dichas justas que han despertado inusitado entusiasmo entre los aficionados que sienten vivas simpatías por el deporte del pedal, tomarán parte entusiastas niñas, señoritas y atletas seniors que se verán en una importantísima carrera de setenticinco vueltas (30 kilómetros) en opción a un magnífico trofeo que ha donado el distinguido industrial y deportista, don Claudio Conde, para estimular al ciclista que conquiste el primer lugar en esta sensacional prueba que resultará reñidísima por la calidad de los atletas que en esta justa figurarán.

También se optará por otros trofeos valiosos que ha donado Paco Navas, distinguido deportista y presidente del Club Ciclista «Niágara».

Inscripciones de los clubs ciclistas que tomarán parte en las competencias de ciclismo que se celebrarán el domingo en el stadium de la cervecería La Tropical:

«Grand Express»:

Adolfo Vázquez, Arturo García Juan Gorman, Daisy Soto, María Teresa Soto Daisy Fernández, Margarita Abad, Elsa Martínez, Rosita López, Trinidad Pérez, Carlos Fagé, Armando Vázquez, Irto Martínez, Juan Ampudia.

Club Ciclista «Niágara»:

Antonio Fernández, Miguel Angel Alvare, Virgilio González, Orlando Trillo, Roberto Castro, Manuel González, Marcelino Toimil, Roberto Castro, Andrés Pita, Ricardo Domínguez, Delia de Urrutia, Blanca Riaño.

Club Ciclista «RSA.»:

Reinaldo Paseiro, Miguel Angel Lima.

Club Ciclista «Marino»:

Juan Marfay, Jr.

Club Ciclista «Universal Cycle»:

Luis Rodríguez Castro.

Club Ciclista «Olympic»:

José Antonio Gómez, Oscar Hevia.

Atletas libres:

Ricardo Lousseuso y Pedro Silvarrey.

Los oficiales que actuarán:

Cronometristas: Humberto Benítez, Juan Valdés Orta y Manuel Serrapiñán.

Juez de salida: Octavio Lamas.

Jueces de llegada: Joaquín Fernández Andes y Tommy Albear.

Anotadores: Arturo Gispert, Dell Valle y Ernesto Manduley.

Jueces de ruta: Armando Díaz, Wilfredo Brito y Octavio Betancourt.

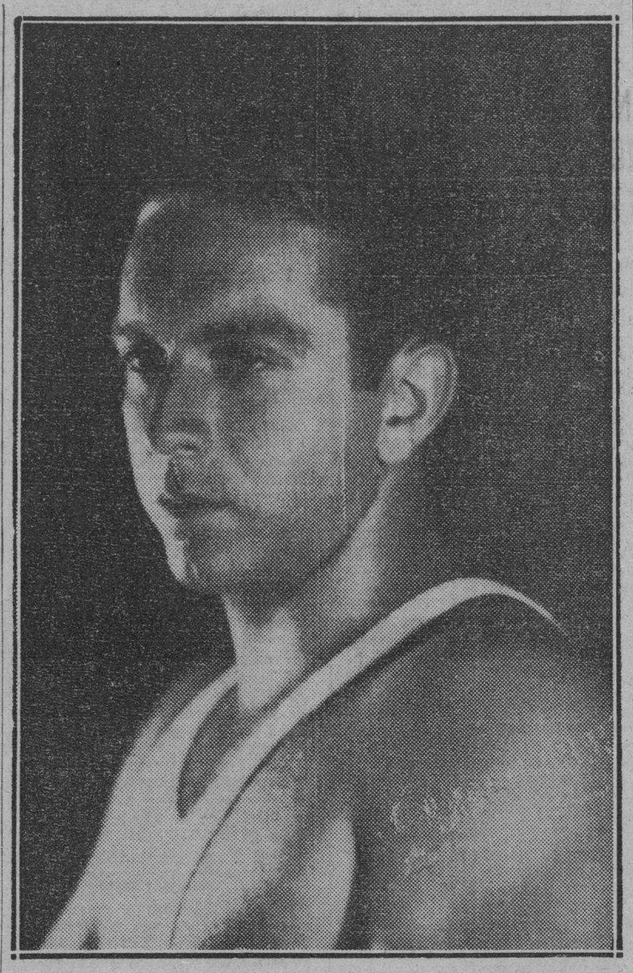

OSCAR MARTINEZ CONILL, as de los coaches de natación de Cuba, organizador de los mejores meets que se ofrecen en el deporte durante la temporada, que espera conducir victorioso el equipo del Vedado Tennis Club en las próximas competencias de Varadero.

SE DISCUTE SI FUE JACK DEMPSEY EL CAMPEON DEL RING DE MAYOR PRESTIGIO

Muchos creen que Jack, hubiera conquistado en su época, a todos esos grandes campeones que se vieron antes que él. Joe Louis también hubiera sido vencido. Joe tiene suerte

Por «Teddy» Sánchez.

NUEVA YORK, julio de 1939. (Editors Press).— Jack Dempsey, el excampeón mundial que acaba de salir victorioso de su batalla más peligrosa y decisiva, de su lucha con la terrible peritonitis que tantas víctimas ha causado, es, a nuestro entender, el campeón más grande que ha producido el «ring». Claro que los viejos no están de acuerdo con nuestro punto de vista, pretendiendo que Sullivan o Jeffries, Corbet o Fitzsimmons deben llevarse la palma. Los que no alcanzamos a ver en acción a aquellos grandes del cuadrángulo tenemos, sin embargo, un argumento decisivo: el libro de records.

No cabe duda de que la actuación más brillante entre todos los campeones corresponde al gran Dempsey. Y nada pone mejor de manifiesto esa grandeza que su actuación frente a Fulton, al que abatió en 18 segundos estableciendo un record que difícilmente será igualado.

Lo que podía hacer Dempsey a pesar de su poco peso.

Hay que tener en cuenta, al juzgar aquel encuentro de Dempsey celebrado unos meses antes de su «match» con Jess Willard por el título, que Fulton era el «challenger» que mucha gente estimaba con más méritos que Jack para medirse con Willard. Tratábase de un gigante que le sacaba al pequeño «Dempsey» la cabeza.

De Dempsey se cuenta otro episodio que pone de manifiesto la grandeza pugilística del vencedor de Firpo y de Carpentier: cuando su «manager» Jack Kearns le concertó su encuentro con Carl Morris en una ciudad del Este norteamericano, el promotor, al ver el tamaño de Dempsey—que entonces apenas si era un semifuerte—quiso rescindir el contrato pretendiendo que una lucha tan desigual era una tomadura de pelo al público. Dempsey, enfurecido, le dió toda clase de garantías económicas, se prestaba a no cobrar si no respondía el público y le aseguró que Mr. Morris saldría por las cuerdas en la dirección en que estuviera sentado en el «ringside» el promotor. Y eso fué exactamente lo que hizo en el mismo primer «round», tras de llevar a su oponente hacia el lado del «ring» en que se encontraba el empresario.

En lo que consistía la grandeza de Tunney

Para muchos expertos el Dempsey que batió a Jess Willard en Toledo hubiera vencido también a cualquiera otro de los grandes campeones anteriores a él. El que a raíz de aquella gran victoria dejó de combatir frecuentemente e hizo vida muelle y regalada, ya no volvió a ser el mismo que había sido.

Gene Tunney, el campeón que derrotó en Filadelfia a un Dempsey que llevaba tres años sin pelear, sobresale sobre todos los otros por sus condiciones de campeón sintético. Tunney no tenía grandes condiciones básicas para el boxeo, es decir, no había sido dotado por la Naturaleza de armas que en el «ring» pudieran resultarle decisivas. Todo lo que tenía era una inteligencia poco común en el cuadrángulo y una decisión de llegar a la meta que se había fijado, que desafiaban toda suerte de obstáculos. Escogiendo a sus oponentes y estudiándolos minuciosamente antes de enfrentarse con ellos. Tunney ganó la corona y la defendió dos veces, contra el mismo Dempsey y frente a Tom Heeney. Todo el mundo sabe lo cerca que estuvo el viejo Dempsey de poner al habilidoso Tunney fuera de combate en la segunda ocasión.

¿Qué hubiera hecho Joe Louis frente a Dempsey y Tunney?

Joe Louis ha brillado por dos motivos: porque tiene un puñetazo fortísimo que coloca con habilidad de «sharpshooter» y rapidez de ametralladora, y porque advino al palenque en una época en que todos los pesos pesados son mediocres. Ha triunfado, también, porque ha contado con cooperaciones, incluso de parte de sus mismos oponentes.

Aunque no tengamos manera de probarlo, estimamos que Louis no hubiera durado un minuto frente al Dempsey de Toledo. Creemos también que el Tunney de Dempsey y de Heeney no hubiera tenido dificultad en neutralizar los golpes de Louis hasta que le hubiera colocado unos cuantos derechazos en el corazón. Fueron esos golpes los que causaron el primer k. o. del férreo neozelandés, un pugilista que superaba al actual campeón del mundo, en lo que a medios asimilativos se refiere, por una distancia de aquí a la luna.

GUILLERMO BARRIOS EN UNA FIESTA DE PUÑOS EN CONSOLACION DEL SUR

El sábado, y con motivo de una fiesta popular que se ofrecerá en Consolación del Sur, se brindará un gran programa de boxeo amateur y en opción al Campeonato de los Guantes de Oro.

Los aficionados al boxeo de todo Pinar del Río van a tener ocasión de conocer a un grupo de los más distinguidos boxeadores. Se ofrecerán cinco encuentros entre boxeadores de la Academia.

Juan Villalba y Moisés Rodríguez, ambos de 112 libras, en el primer encuentro. Armando Puentes Pi y Nicolás Eisebeun, dos chiquillos de 72 libras, que gustarán mucho. El polaquito Eisebeun ha peleado dos veces en la Habana con Puentes Pi, y en cada ocasión se ha hecho aplaudir el horror.

Otra pelea entre fiñes que gustará mucho, será la de Kid Bombón contra Alberto Yeras. Kid Bombón es uno de los boxeadores amateurs de más promesa, y de ello se convencerán los pinareños cuando lo vean en acción.

Además, se ofrecerán los encuentros de Enrique Cadenas y Modesto Poey, Cándido Pacheco y Armando Valdés Kindelán, y en el turno estelar, Guillermo Barrios, el Campeon Bantam del año pasado, y tambien el más distinguido, contra Armando Abreu.

BALOMPIE

—Cosas de Ferré-Elías.
—Crisis en Costa Rica.
—Sobre la excursión.

Don Pablo Ferré Elías, es el Director deportivo del periódico «Campeón», que se edita en San Salvador. Nos envió una copia del correspondiente a Junio 27 en el que leemos que los cuzcatlecos coparon la serie con el equipo mexicano. Es decir: que no perdieron ninguno de los tres juegos celebrados con el «Marte». Ganaron dos y empataron uno. El último encuentro, el de despedida, lo ganaron los salvadoreños, 1x0.

¿Era eso lo que pretendía Don Pablo que nos enteráramos? Bien, ya lo hemos leído, y por esos triunfos, felicitamos a San Salvador y a los hombres que están al frente de los destinos balompédicos.

Ahora tenga la bondad de prestarnos atención el compañero y amigo:

En el mes de agosto, de 1939, estuvo en la Habana el equipo «Marte», de México. Debutaron con el Centro Gallego en el Stadium Cerveza Tropical, el día 24, y perdieron 4x0. El día 31, jugaron contra el Iberia, ganando el team de los leones 2x1. Y el día 7 de septiembre, que se jugó el match final, también con el Centro Gallego, ganaron los Alacranes, 3x0.

Luego con perdón del amigo y compañero, le recordamos que no han puesto una pica en Flandes.

En Costa Rica ha renunciado la Directiva de la Federación Nacional de Fútbol. Hubo una minoría que se opuso a la elección de esos señores, y aunque lo aceptaba la mayoría, los dirigentes optaron por marcharse.

Ultimados todos los preparativos para la gran excursión que ha organizado la Dirección General Nacional de Deportes y en la cual Cuba, lleva un gran equipo de balompié que partirá el próximo sábado 29 en el vapor Orbita, para Colombia, con el nombre de Selección Habana, queremos informar a nuestros lectores, que ha habido necesidad de efectuar un pequeño cambio entre los jugadores seleccionados.

Manuel Chorens, defensa del Deportivo Centro Gallego, se ve imposibilitado de tomar parte en esa jira.

En su lugar se ha designado a Guido Matamoros, que refuerza de una manera considerable la línea delantera y que indudablemente le dará mayor consistencia a la Selección Habana.

El martes, ya efectuaron sus prácticas en el Campo Polar, la cual como primer día el entrenador Tapia quizo que fueran algo flojas y a la que también asistió Guido Matamoros, pero las de ayer fueron más fuertes.

Hoy jueves, tienen los muchachos su correspondiente descanso, pero mañana viernes ha de ser muy intensa esa práctica y como es consiguiente los jugadores se encontrarán en buenas condiciones.

Como los países que se van a visitar reclaman que los jugadores vayan en perfecto estado de salud, según lo ha comunicado el Ministro de Cuba en Colombia la Dirección General de Deportes, ha dispuesto que el viernes a las 11 de la mañana, se les haga el correspondiente examen médico, para lo cual todos los jugadores tendrán que estar en el Palacio de los Deportes.

Goyo y Dávila, que se encuentran en Costa Rica, se unirán al team en Panamá.

HAND BALL

—Pospone el Campeonato.
—Refrescando el Palacio.
—Comenzarán el día siete.

Consecuencia de las obras que se están ejecutando en el «Palacio de los Deportes» a fin de dotarlo de los correspondientes aparatos de ventilación que lo convertirán en un lugar fresco para los fanáticos, ha sido que se haya tenido que posponer la inauguración del campeonato senior de dobles convocado por la DGND., hasta el día siete del entrante.

Por la aludida razón y correspondiendo al ruego de varias entidades deportivas, el Director General ha dispuesto que el plazo para las inscripciones, que venció el día 24, sea ampliado hasta el día último del presente, cosa que avisamos a los interesados a fin de que se apresuren en formalizar sus combinaciones, porque, positivamente, pasada esa fecha, no se admitirán inscripciones.

Hasta el presente se ha logrado que los mejores jugadores se decidan a participar en la justa y con el plazo concedido se espera, lógicamente, que los que están buscando compañeros puedan en ese interregno de tiempo terminar esas gestiones y hacer su ingreso en el campeonato que promete ser el más sensacional de todos los efectuados hasta el presente.

EL PITTSBURGH PASO PARA EL SEGUNDO LUGAR

M. Arnovich salió de su slump conectando cinco hits consecutivos. Comentarios

NEW YORK, julio 26. (AP).— Un determinado grupo de Piratas del Pittsburgh se apoderó del segundo lugar de la Liga Nacional ayer... Esto no es más que una prueba de la lucha que se registra en el viejo circuíto Una doble victoria sobre los ocupantes del último lugar, Phillies de Filadelfia, hizo posible el ascenso de los Piratas... El equipo de Pie Traynor ha escalado en una semana del sexto al segundo... En los dos juegos de ayer se registraron magníficas jugadas en fielding, por Elbie Fletcher, Pep Young y L. Wagner, por los Piratas, y Jak Rolling del Filadelfia... Morris Arnovich salió del slump en que se hallaba, conectando cinco hits consecutivos, antes de ser detenido por un accidente en el segundo juego... Estando en segunda, después de haber conectado un doblete, el leftfielder de los Phillies recibió un pelotazo en la cabeza, en un tiro del catcher Ray Mueller... Arnovich salió del terreno caminando sin ayuda de nadie, y un examen posterior determinó que no había lesión seria... Joe Bowman lanzó brillantemente en el segundo, dejando a los Phillies en cinco hits, mientras sus compañeros bateaban 13... Los Tigres del Detroit hicieron valer media docena de hits, para derrotar a los Senadores, respaldando un pitching de seis safeties, de Buck Newsom... Joe Krakauskas limitó a los Tigres a un solo hit en seis actos, pero permitió dos carreras en el séptimo, por un paso, dos singles y un sacrifice fly... Estalella bateó de emergente, pero no pudo hacer nada y Carrasquel lanzó el último acto por los Senadores, permitiendo un hit y una carrera... Al Milnar, lanzador de los Indios del Cleveland, se anotó otro triunfo, mientras su team vencía por partida doble... Bill Nagel y Ken Keltner jonronearon...

LOS EMPUJADORES

LIGA AMERICANA

Williams, Red Sox	84
Walker, White Sox	77
Greenberg, Tigres	74

LIGA NACIONAL

McCormick, Reds	75
Bonura, Gigantes	64
Camilli, Dodgers	62

CURU
Calzoncillos ★ VITI

MATANZAS CONTRA POLICIA MARITIMA EN "LA TROPICAL"

El Stadium que Don Julio Blanco Herrera construyó tendrá buena pelota hoy

Y mientras los fanáticos se hacen la boca agua pensando en el gran encuentro de las selecciones que se ha de celebrar el miércoles 2 de agosto, esta tarde se les ofrecerá otro doble juego muy interesante que muy bien puede hacer variar la situación de los clubs en esta jornada de 1939.

Policía Marítima y regimiento 4 de Matanzas, se vuelven a batir, en un match muy interesante, ya que los primeros hasta ahora se mantienen invencibles sobre sus fuertes rivales, mientras que los segundos confían en que podrán obtener la primera victoria sobre el conjunto que dirige Luis Valdés. Los probables lanzadores para este juego serán Salazar Cubillas, por la Policía Marítima, y Pedro Morera, por Matanzas.

En el segundo turno lucharán por la victoria las huestes del Regimiento 6 de Columbia con las de la Marina de Guerra Constitucional. Dada la forma en que se halla ahora el conjunto dirigido por Adolfo Luque, y la necesidad que tiene la Marina de continuar ganando desafíos para asegurarse en el primer lugar antes de la suspensión provisional de la contienda. Los probables lanzadores de este juego serán Isidoro León y Alberto Torres.

Posición de los clubs

	J.	G.	P.	Ave.
Marina	25	16	9	.640
Regimiento 8	24	15	9	.621
Regimiento 7	28	17	11	.607
Regimiento 4	26	12	14	.462
Policía Marítima	27	12	15	.444
Regimiento 6	27	8	19	.296

PITCHERS PROBABLES PARA EL DIA DE HOY

LIGA AMERICANA

Detroit en Washington: McKain (1-3) vs. Haynes (5-8).
Cleveland en Filadelfia: Feller (15-4) vs. Ross (2-8).
St. Louis en New York: Kramer (6-11) vs. Russo (1-2).
Chicago en Boston: Rigney (7-5) vs. Rich (4-3).

LIGA NACIONAL

Filadelfia en Pittsburg: Butcher (2-13) o Harrell (1-3) vs. Brown (6-4).
Brooklyn en Chicago: Pressnell (4-4) vs. Lee (9-10).
New York en San Luis: Melton (5-8) vs. C. Davis (12-11) o Weiland (6-9).
Boston en Cincinnati (2). Mac Fayden (7-9), y Turner (2-6) o Fette (10-4) vs. Derringer (13-4) y Grissom (7-4)

El Sonámbulo y el honesto Alcalde de Marquina se llevaron el estelar por 15 tantos

Segundo sigue flojo y Ermúa también está bajísimo de juego, mientras Ituarte goza de un desbordamiento

El partido no tuvo interés. Buen programa combinado para esta noche en el Palacio de los Gritos

Por ELADIO SECADES

Con Pistón fuera del elenco y Segundo tan bajo y tan flojo como ahora se encuentra, Ituarte no puede perder, porque el Sonámbulo es uno de los pocos pelotaris del cuadro que conservan una forma excelente. Ituarte en vez de bajar, ha subido más todavía y todo lo que se intente en sus cuadros es inútil, porque el Sonámbulo mete cuantas pelotas pasan por su lado. Si Segundo no coge su forma, habrá que ponerle trios fuertes a Ituarte.

El estelar de anoche se jugó sin interés alguno, porque no hubo luna nunca Ermúa es otro de los jugadores que andan metidos en loco desconcierto. Está distante de ser el zaguero que sobre todos los encestes levantaba la pelota fácilmente. El juego de unos está siempre en relación estrecha con la oposición que haga el enemigo. Hoy es difícil jugar contra Ituarte, porque está desbordado. Pero Ermúa anoche abusó del costado, no pudo levantar la pelota y encima de eso estuvo errático.

Ituarte y el honesto Alcalde de Marquina, por quienes salió el dinero de 20 a 16, arrancaron delante y ganaron por quince tantos un partido en el que solo hubo dos empates: a uno y a dos. Después de esta nivelación temprana, por momento aumentaban la seguridad y el dominio de Ituarte y de Celaya, mientras se acrecentaba el desconcierto en el bando opuesto.

Segundo, después de jugar tanto, después de llegar a ser el segundo delantero del cuadro, ha tenido un bajón, que lógicamente no debe durar mucho tiempo. Porque está más que probado que en la carrera de Segundo, cuando enfila, no hay racha que tenga gran prolongación. Segundo quedó flojo de la grippe y es muy importante y muy digno de tenerse en consideración, que el pequeño gigante tiene que levantar cabeza jugando contra Ituarte, que ahora no hay por donde entrarle.

Sin tantos peloteados, sin aspectos de lucha reñida, el segundo partido de anoche fué una calle derecha. En seguida Segundo y el Kanguro se vieron sepultados en una desventaja de diez y once tantos. Y cuantas veces intentaron acortarla, se encontraron con la realidad de que los dos estan en la racha mala.

Se quedaron en quince tantos.

Gutiérrez, hijo, reaparecio ganando el primer partido, con Ondarres en la zaga. Las víctimas fueron Labat menor y Salazar, que en total rodaron 21 tantos.

Resultado de la función de anoche

PRIMER PARTIDO

Gutiérrez II y Ondarres, blancos, contra Labat y Salazar, azules.

Blancos 25
Azules 21

PRIMERA QUINIELA

Ermúa, Segundo, Ecenarro, Celaya I, Ituarte, Ibarlucea III.
Ganador: Ituarte.

SEGUNDO PARTIDO

Ituarte y Celaya I, blancos, contra Segundo y Ermúa, azules.

Blancos 30
Azules 15

SEGUNDA QUINIELA

Eugenio, Aguirre, Vallejo menor, Goitia, Ugalde, Argárate.
Ganador: Ugalde.

PROGRAMA PARA ESTA NOCHE

PRIMER PARTIDO a 25 Tantos: Ugalde y Iriondo, blancos, contra Creus y Arrondo, azules.

SEGUNDO PARTIDO a 30 Tantos Ibarlucea y Lorenzo, blancos, contra Celaya y Uriona, azules.

A sacar los primeros del cuadro 10 y los segundos del 10 con ocho pelotas finas.

TERCER PARTIDO a 30 Tantos: Guruceaga y Areitio, blancos, contra Irigoyen y Goitia, azules.

A sacar los primeros del cuadro 10 y los segundos del 10 con ocho pelotas finas.

BUEN PROGRAMA DE VOLLEY BALL PARA ESTA NOCHE

Hoy, jueves, y a las nueve (9) de la noche en punto, como siempre, se ofrece al fanático una nueva cartelera oficial del Campeonato Junior Nacional de 1939, de la «Liga Social de Amateurs de Cuba», correspondiendo este programa al que fué suspendido por lluvia el pasado lunes.

El double header es el siguiente:

1.—Regla Yatch Club vs. Santa Amalia Sport Club.

2.—Ass. P. Almendares vs. Club Deportivo Medina.

Los partidos de esta noche—como todos los que se vienen efectuando—prometen ser sensacionales. Puede afirmarse que en ningún Campeonato de Volley ball en Cuba se han desarrollado los partidos a base casi siempre de tres juegos, y que estos juegos—para los equipos— hayan pasado siempre del tanto décimo o diez. Esto prueba nuestra afirmación reiterada acerca del equilibrio de los sextetos contendientes en la Zona de La Habana.

El Medina ya debutó en la casilla de los ganadores y es de hacerse resaltar el hecho de que el Regla Yacht Club, ha ganado sus partidos con el factor suerte a su favor, pues los mismos han sido tan reñidos que igual hubiera podido perderlos.

Otros equipos que deben mejorar son el Santa Amalia y el Almendares, poseedores de potentes conjuntos y admirablemente bien entrenado. El Santa Amalia posee en el prolongado Llarena al mejor rematador del Campeonato, y muy pronto hemos de ver a esta estrella haciendo de las suyas. Y si bien es verdad que el «as» del Almendares, el prometedor Peón, ha tenido que marcharse para el interior, su equipo está jugando con inspiración.

Mañana viernes habrá nuevo programa: el que para la fecha señala el schedule oficial. Lugar de los acontecimientos: Club San Carlos.

M.E.C.D. 2016

EL GATO NEGRO
CACHEIRO Y HERMANO

$70,000... Un Gallo Tapado de *El Gato Negro* le proporcionó su felicidad al que buscaba el GORDO
USTED ahora está en turno para manejar los $70,000 en la próxima jugada del Miércoles 2 de Agosto

TENEMOS A LA VENTA LOS BILLETES PARA EL GRAN SORTEO DEL TURISMO: PREMIO MAYOR (POR $2.50) $200,000.
Pídanos precio para el sorteo próximo, del 2 de Agosto.—Servimos en el acto a todas partes de la República y damos COTIZACION ESPECIAL a revendedores. Pregunten.—Telégrafo, Cacheiro. Apartado, 424.—BOLETOS DE BENEFICENCIA, tenemos en todas cantidades.

EL GATO NEGRO *vendió detallado el tercer Premio:-16798, premiado en $5.000*

ORO:
Operamos en todas cantidades.
Pagamos el mejor precio.
Consúltenos.

GALIANO Y ZANJA.—M-4298.
Obispo y Aguiar.—Telf. M-4017.
Obispo 307.—Telfs. A-7780, A-0000.

REPUBLICA DE CUBA

SECRETARIA DE HACIENDA

DIRECCION GENERAL DE LA LOTERIA NACIONAL

Lista de los números premiados en el Sorteo No. 1163 ordinario, celebrado en la Habana el día 26 de Julio de 1939.

NUMEROS — PESOS

UNIDAD
4. . — 60
DECENA
11. . — 60
12. . — 60
17. . — 60
31. . — 60
52. . — 60
66. . — 60
75. . — 60
79. . — 60
80. . — 60
81. . — 60
CENTENA
105. . —60
115. . — 60
156. . — 60
158. . — 60
182. . — 60
226. . — 60
241. . — 60
252. . — 60
267. . — 60
273. t. 1,500
288. . — 60
336. . — 60
343. . — 60
362. . — 60
387. . — 60
402. . — 60
404. . — 60
418. . — 60
430. . — 60
486. . — 60
494. . —500
501. c.— 60
502. c.— 60
503. c.— 60
504. c.— 60
505. c.— 60
506. c.— 60
507. c.— 60
508. c.— 60
509. c.— 60
510. c.— 60
511. c.— 60
512. c.— 60
513. c.— 60
514. c.— 60
515. c.— 60
516. c.— 60
517. c.— 60
518. c.— 60
519. c.— 60
520. c.— 60
521. c.— 60
522. . — 60
522. c.— 60
523. c.— 60
524. c.— 60
525. c.— 60
526. c.— 60
527. c.— 60
528. c.— 60
529. c.— 60
530. c.— 60
531. c.— 60
532. c.— 60
533. c.— 60
534. c.— 60
535. c.— 60
536. c.— 60
537. c.— 60
538. c.— 60
539. c.— 60
540. c.— 60
541. c.— 60
542. c.— 60
543. c.— 60
544. c.— 60
545. . — 60
545. c.— 60
546. c.— 60
547. c.— 60
548. c.— 60
549. c.— 60
550. c.— 60
551. c.— 60

552. c.— 60
553. c.— 60
554. c.— 60
555. c.— 60
556. c.— 60
557. . —100
557. c.— 60
558. c.— 60
559. c.— 60
560. c.— 60
561. c.— 60
562. c.— 60
563. c.— 60
564. c.— 60
565. c.— 60
566. c.— 60
567. c.— 60
568. c.— 60
569. . — 60
569. c.— 60
570. c.— 60
571. c.— 60
572. c.— 60
573. c.— 60
574. c.— 60
575. c.— 60
576. c.— 60
577. c.— 60
578. c.— 60
579. c.— 60
580. c.— 60
581. c.— 60
582. c.— 60
583. c.— 60
584. . — 60
584. c.— 60
585. c.— 60
586. c.— 60
587. c.— 60
588. c.— 60
589. c.— 60
589. . a. 200
590. 10,000
591. . p. 200
591. c.— 60
592. c.— 60
593. c.— 60
594. c.— 60
595. c.— 60
596. c.— 60
597. c.— 60
598. c.— 60
599. . — 60
599. c.— 60
600. c.— 60
607. . — 60
624. . — 60
646. . — 60
659. . — 60
661. . — 60
710. . — 60
711. . — 60
771. . — 60
775. . — 60
777. . — 60
782. . — 60
788. . — 60
792. . —100
798. . t. 200
810. . — 60
818. . — 60
857. . — 60
879. . — 60
880. . — 60
937. . — 60
957. . — 60
970. . — 60
977. . — 60
MIL
1006. . — 60
1030. . — 60
1048. . — 60
1081. . — 60
1082. . — 60
1117. . — 60
1138. . — 60
1168. . — 60

1173. . — 60
1176. . — 60
1198. . — 60
1221. . —500
1236. . — 60
1247. . — 60
1249. . — 60
1254. . — 60
1261. . — 60
1264. . —100
1273. t. 1,500
1274. . — 60
1286. . — 60
1292. . — 60
1293. . — 60
1299. . — 60
1325. . — 60
1349. . — 60
1355. . — 60
1368. . — 60
1376. . — 60
1423. . — 60
1436. . — 60
1490. . — 60
1491. . — 60
1506. . — 60
1521. . — 60
1550. . — 60
1582. . —500
1590. . t. 500
1593. . — 60
1595. . — 60
1597. . — 60
1624. . — 60
1651. . — 60
1662. . — 60
1666. . — 60
1668. . — 60
1708. . — 60
1715. . — 60
1718. . — 60
1766. . — 60
1772. . — 60
1784. . — 60
1786. . — 60
1789. . — 60
1798. . t. 200
1806. . — 60
1815. . — 60
1817. . — 60
1830. . — 60
1856. . — 60
1887. . — 60
1892. . — 60
1901. . — 60
1906. . — 60
1908. . — 60
1954. . — 60
1982. . — 60
DOS MIL
2003. . —500
2012. . — 60
2028. . — 60
2050. . — 60
2072. . — 60
2073. . — 60
2117. . — 60
2151. . — 60
2199. . — 60
2229. . — 60
2239. . —100
2273. t. 1,500
2276. . — 60
2312. . — 60
2333. . — 60
2336. . — 60
2373. . — 60
2380. . — 60
2396. . — 60
2413. . — 60
2426. . — 60
2432. . — 60
2444. . — 60
2470. . — 60
2489. . — 60

2525. . — 60
2554. . — 60
2558. . — 60
2590. . t. 500
2690. . — 60
2704. . — 60
2738. . — 60
2756. . — 60
2761. . — 60
2781. . — 60
2784. . — 60
2798. . t. 200
2802. . — 60
2823. . — 60
2834. . — 60
2884. . — 60
2903. . — 60
2905. . — 60
2906. . — 60
2919. . — 60
2943. . — 60
2951. . — 60
2987. . — 60
2992. . — 60
TRES MIL
3032. . — 60
3074. . — 60
3079. . — 60
3085. . — 60
3086. . —100
3093. . — 60
3146. . — 60
3182. . — 60
3193. . — 60
3203. . — 60
3220. . — 60
3223. . — 60
3242. . — 60
3251. . — 60
3273. t. 1,500
3293. . — 60
3295. . — 60
3313. . — 60
3323. . — 60
3368. . — 60
3370. . — 60
3375. . — 60
3400. . — 60
3433. . — 60
3471. . — 60
3518. . — 60
3525. . — 60
3543. . — 60
3566. . — 60
3574. . — 60
3578. . — 60
3590. . t. 500
3602. . — 60
3646. . — 60
3657. . — 60
3666. . — 60
3667. . — 60
3685. . — 60
3692. . — 60
3694. . — 60
3698. . — 60
3710. . — 60
3723. . — 60
3725. . — 60
3728. . — 60
3740. . — 60
3747. . — 60
3798. . t. 200
3803. . — 60
3829. . — 60
3845. . — 60
3846. . — 60
3855. . — 60
3864. . — 60
3881. . — 60
3898. . — 60
3915. . — 60
3932. . — 60
3958. . — 60
3960. . — 60
3977. . — 60

CUATRO MIL
4035. . — 60
4053. . — 60
4062. . — 60
4069. . — 60
4129. . — 60
4135. . — 60
4139. . — 60
4165. . — 60
4168. . — 60
4170. . — 60
4202. . — 60
4264. . —100
4271. . — 60
4273. t. 1,500
4283. . — 60
4297. . — 60
4326. . — 60
4334. . — 60
4336. . — 60
4354. . — 60
4359. . — 60
4373. . — 60
4392. . — 60
4412. . — 60
4436. . — 60
4447. . — 60
4456. . — 60
4464. . — 60
4466. . — 60
4491. . — 60
4492. . — 60
4507. . — 60
4538. . — 60
4590. . t. 500
4608. . — 60
4634. . — 60
4650. . — 60
4666. . — 60
4679. . — 60
4687. . — 60
4700. . — 60
4737. . — 60
4747. . — 60
4755. . — 60
4798. . t. 200
4809. . — 60
4833. . — 60
4838. . — 60
4855. . — 60
4857. . — 60
4887. . — 60
4889. . — 60
4903. . — 60
4914. . — 60
4949. . — 60
4967. . — 60
4968. . — 60
4972. . — 60
4982. . — 60
CINCO MIL
5031. . — 60
5037. . — 60
5049. . — 60
5050. . — 60
5062. . — 60
5066. . — 60
5090. . — 60
5147. . — 60
5187. . — 60
5194. . — 60
5204. . — 60
5223. . — 60
5239. . — 60
5273. t. 1,500
5282. . — 60
5292. . — 60
5358. . — 60
5370. . — 60
5375. . — 60
5424. . — 60
5467. . — 60
5481. . — 60
5503. . — 60
5539. . — 60
5542. . — 60
5545. . — 60

5565. . — 60
5586. . — 60
5590. . t. 500
5621. . — 60
5632. . — 60
5635. . — 60
5640. . — 60
5645. . — 60
5648. . — 60
5656. . — 60
5684. . — 60
5735. . — 60
5755. . — 60
5798. . t. 200
5814. . — 60
5820. . — 60
5842. . — 60
5847. . — 60
5864. . — 60
5866. . — 60
5920. . — 60
5938. . — 60
5941. . — 60
5974. . — 60
5976. . — 60
5978. . — 60
5987. . — 60
SEIS MIL
6010. . — 60
6014. . — 60
6044. . — 60
6118. . — 60
6127. . — 60
6128. . — 60
6129. . — 60
6139. . — 60
6141. . — 60
6153. . — 60
6158. . — 60
6192. . — 60
6205. . — 60
6211. . — 60
6230. . — 60
6239. . — 60
6241. . — 60
6273. t. 1,500
6280. . — 60
6286. . — 60
6296. . — 60
6310. . — 60
6315. . — 60
6332. . — 60
6334. . — 60
6357. . — 60
6380. . — 60
6382. . — 60
6404. . — 60
6416. . — 60
6450. . — 60
6462. . — 60
6470. . — 60
6474. . — 60
6489. . — 60
6543. . — 60
6557. . — 60
6560. . — 60
6562. . — 60
6564. . — 60
6588. . — 60
6590. . t. 500
6591. . — 60
6612. . — 60
6651. . — 60
6739. . — 60
6764. . — 60
6774. . — 60
6779. . — 60
6796. . — 60
6798. . t. 200
6806. . — 60
6807. . — 60
6873. . — 60
6876. . — 60
6954. . — 60
6960. . — 60
6974. . — 60

6986. . — 60
6992. . — 60
SIETE MIL
7058. . — 60
7124. . — 60
7153. . — 60
7240. . — 60
7244. . — 60
7269. . — 60
7273. t. 1,500
7274. . —500
7280. . — 60
7290. . — 60
7304. . — 60
7308. . — 60
7312. . — 60
7328. . — 60
7331. . — 60
7340. . — 60
7343. . — 60
7347. . — 60
7351. . — 60
7352. . — 60
7356. . — 60
7358. . — 60
7371. . — 60
7374. . — 60
7378. . — 60
7385. . — 60
7396. . — 60
7417. . — 60
7462. . — 60
7479. . — 60
7515. . — 60
7590. . t. 500
7599. . — 60
7613. . — 60
7635. . — 60
7643. . — 60
7656. . —100
7694. . — 60
7734. . — 60
7748. . — 60
7760. . — 60
7782. . — 60
7798. . t. 200
7870. . — 60
7888. . — 60
7892. . — 60
7895. . — 60
7909. . — 60
7912. . — 60
7925. . — 60
7953. . — 60
7967. . — 60
7974. . — 60
OCHO MIL
8006. . —100
8018. . — 60
8033. . — 60
8037. . — 60
8080. . — 60
8093. . — 60
8129. . — 60
8144. . — 60
8188. . — 60
8230. . — 60
8237. . — 60
8238. . — 60
8273. t. 1,500
8282. . — 60
8294. . — 60
8324. . — 60
8331. . — 60
8346. . — 60
8429. . — 60
8443. . —100
8448. . — 60
8479. . — 60
8480. . — 60
8501. . — 60
8506. . — 60
8524. . — 60
8543. . — 60
8582. . — 60
8590. . t. 500

8593. . — 60
8649. . — 60
8683. . — 60
8696. . — 60
8698. . — 60
8723. . — 60
8724. . — 60
8725. . — 60
8740. . — 60
8748. . — 60
8750. . — 60
8757. . — 60
8777. . — 60
8798. . t. 200
8813. . — 60
8844. . — 60
8902. . — 60
8918. . — 60
8924. . — 60
8942. . — 60
8974. . — 60
8983. . — 60
NUEVE MIL
9028. . — 60
9032. . — 60
9034. . — 60
9039. . — 60
9049. . — 60
9075. . — 60
9094. . — 60
9100. . — 60
9107. . —500
9109. . — 60
9116. . — 60
9127. . — 60
9141. . — 60
9153. . — 60
9160. . — 60
9207. . — 60
9213. . — 60
9244. . — 60
9251. . — 60
9256. . — 60
9273. . — 60
9273. t. 1,500
9280. . —100
9288. . — 60
9309. . — 60
9320. . — 60
9326. . —100
9350. . — 60
9356. . — 60
9374. . — 60
9397. . — 60
9469. . — 60
9503. . — 60
9541. . — 60
9564. . — 60
9567. . — 60
9573. . — 60
9582. . — 60
9590. . t. 500
9612. . — 60
9628. . — 60
9643. . — 60
9651. . — 60
9667. . — 60
9685. . —100
9696. . — 60
9727. . — 60
9739. . — 60
9751. . — 60
9771. . — 60
9783. . — 60
9798. . t. 200
9824. . — 60
9826. . — 60
9852. . — 60
9868. . — 60
9896. . — 60
9973. . — 60
DIEZ MIL
10001. . — 60
10011. . —100
10019. . — 60
10029. . — 60

10054. . — 60
10076. . — 60
10078. . — 60
10091. . — 60
10105. . — 60
10111. . — 60
10113. . — 60
10147. . — 60
10156. . — 60
10184. . — 60
10196. . — 60
10198. . — 60
10203. . — 60
10219. . — 60
10235. . — 60
10240. . — 60
10273. t. 1,500
10282. . — 60
10297. . — 60
10311. . — 60
10312. . — 60
10318. . — 60
10321. . — 60
10322. . — 60
10328. . — 60
10364. . — 60
10378. . — 60
10426. . — 60
10443. . — 60
10447. . — 60
10464. . — 60
10482. . — 60
10483. . — 60
10490. . — 60
10496. . — 60
10499. . — 60
10530. . — 60
10538. . — 60
10582. . — 60
10590. . t. 500
10605. . — 60
10641. . — 60
10644. . — 60
10657. . — 60
10679. . — 60
10680. . — 60
10687. . — 60
10695. . — 60
10711. . — 60
10716. . — 60
10747. . — 60
10753. . — 60
10786. . — 60
10798. . t. 200
10826. . — 60
10833. . — 60
10837. . — 60
10859. . — 60
10861. . — 60
10896. . — 60
10905. . — 60
10912. . — 60
10935. . —100
10937. . — 60
10944. . — 60
10974. . — 60
10978. . — 60
10992. . — 60
ONCE MIL
11027. . — 60
11033. . — 60
11046. . — 60
11059. . — 60
11096. . — 60
11107. . — 60
11119. . — 60
11141. . — 60
11153. . — 60
11159. . — 60
11186. . — 60
11190. . — 60
11201. c.— 60
11202. c.— 60
11203. c.— 60
11204. c.— 60
11205. c.— 60
11206. c.— 60
11207. c.— 60
11208. c.— 60

11209. c.— 60
11210. c.— 60
11211. c.— 60
11212. c.— 60
11213. c.— 60
11214. . — 60
11214. c.— 60
11215. c.— 60
11216. c.— 60
11217. c.— 60
11218. c.— 60
11219. c.— 60
11220. c.— 60
11221. c.— 60
11222. c.— 60
11223. c.— 60
11224. c.— 60
11225. c.— 60
11226. c.— 60
11227. c.— 60
11228. c.— 60
11229. c.— 60
11230. c.— 60
11231. c.— 60
11232. c.— 60
11233. c.— 60
11234. c.— 60
11235. c.— 60
11236. c.— 60
11237. c.— 60
11238. . — 60
11238. c.— 60
11239. c.— 60
11240. c.— 60
11241. c.— 60
11242. c.— 60
11243. c.— 60
11244. c.— 60
11245. c.— 60
11246. c.— 60
11247. c.— 60
11248. c.— 60
11249. c.— 60
11250. c.— 60
11251. c.— 60
11252. c.— 60
11253. c.— 60
11254. c.— 60
11255. c.— 60
11256. c.— 60
11257. c.— 60
11258. c.— 60
11259. c.— 60
11260. c.— 60
11261. c.— 60
11262. c.— 60
11263. c.— 60
11264. c.— 60
11265. c.— 60
11266. c.— 60
11267. c.— 60
11268. c.— 60
11269. c.— 60
11270. c.— 60
11271. c.— 60
11272. c.— 60
11272. . a. 500
11273. 70,000
11274. . p. 500
11274. c.— 60
11275. c.— 60
11276. c.— 60
11277. c.— 60
11278. c.— 60
11279. c.— 60
11280. c.— 60
11281. . — 60
11281. c.— 60
11282. c.— 60
11283. c.— 60
11284. c.— 60
11285. c.— 60
11286. . — 60
11286. c.— 60
11287. c.— 60
11288. c.— 60
11289. c.— 60
11290. c.— 60
11291. c.— 60

11292. c.— 60
11293. c.— 60
11294. c.— 60
11295. c.— 60
11296. c.— 60
11297. c.— 60
11298. c.— 60
11299. c.— 60
11300. c.— 60
11312. . — 60
11324. . — 60
11376. . — 60
11445. . — 60
11492. . — 60
11556. . — 60
11566. . — 60
11575. . — 60
11590. . t. 500
11638. . — 60
11640. . — 60
11661. . — 60
11672. . — 60
11674. . — 60
11686. . — 60
11710. . — 60
11716. . — 60
11717. . — 60
11758. . — 60
11760. . — 60
11781. . — 60
11791. . — 60
11798. . t. 200
11828. . — 60
11850. . — 60
11867. . — 60
11885. . — 60
11886. . — 60
11890. . — 60
11917. . — 60
11935. . — 60
11939. . — 60
11944. . — 60
11947. . — 60
11960. . — 60
11966. . — 60
11970. . — 60
11982. . — 60
DOCE MIL
12017. . — 60
12041. . — 60
12046. . — 60
12059. . — 60
12088. . — 60
12109. . — 60
12114. . — 60
12116. . — 60
12169. . — 60
12177. . — 60
12199. . — 60
12201. . — 60
12203. . — 60
12257. . — 60
12259. . — 60
12260. . — 60
12261. . — 60
12273. t. 1,500
12277. . —500
12304. . — 60
12305. . — 60
12320. . — 60
12324. . — 60
12334. . — 60
12345. . — 60
12352. . — 60
12361. . — 60
12389. . — 60
12412. . — 60
12413. . — 60
12432. . — 60
12450. . — 60
12454. . — 60
12490. . — 60
12499. . — 60
12503. . — 60
12516. . — 60
12533. . — 60
12547. . — 60

12560. . — 60
12575. . — 60
12590. . t. 500
12598. . — 60
12606. . — 60
12610. . — 60
12626. . — 60
12644. . — 60
12689. . — 60
12726. . — 60
12754. . —100
12786. . — 60
12798. . t. 200
12806. . — 60
12814. . — 60
12831. . — 60
12837. . — 60
12838. . — 60
12879. . — 60
12920. . — 60
12923. . — 60
12951. . — 60
12953. . — 60
12961. . — 60
12971. . — 60
12980. . — 60
TRECE MIL
13006. . — 60
13019. . — 60
13028. . — 60
13036. . — 60
13046. . — 60
13066. . — 60
13076. . — 60
13099. . — 60
13101. . — 60
13118. . — 60
13125. . — 60
13141. . — 60
13156. . — 60
13189. . — 60
13202. . — 60
13254. . — 60

13273. t. 1,500
13285. . — 60
13294. . — 60
13302. . — 60
13308. . — 60
13332. . — 60
13344. . — 60
13345. . — 60
13378. . — 60
13446. . — 60
13447. . — 60
13455. . —100
13469. . —100
13479. . — 60
13521. . — 60
13525. . — 60
13532. . — 60
13545. . — 60
13556. . — 60
13570. . — 60
13572. . — 60
13577. . — 60
13581. . — 60
13584. . — 60
13590. . t. 500
13634. . — 60
13649. . — 60
13687. . — 60
13715. . — 60
13717. . —100
13728. . — 60
13754. . — 60
13759. . — 60
13764. . — 60
13789. . — 60
13798. . t. 200
13824. . — 60
13856. . — 60
13903. . — 60
13914. . — 60
13927. . — 60
13954. . — 60
13985. . — 60
13993. . — 60

CATORCE MIL
14001. . — 60
14020. . — 60
14044. . — 60
14056. . — 60
14111. . — 60
14121. . — 60
14126. . — 60
14128. . — 60
14140. . — 60
14153. . — 60
14154. . — 60
14161. . — 60
14171. . — 60
14173. . — 60
14187. . — 60
14265. . — 60
14273. t. 1,500
14275. . — 60
14293. . — 60
14352. . — 60
14376. . — 60
14423. . — 60
14457. . — 60
14464. . — 60
14479. . — 60
14513. . — 60
14523. . — 60
14569. . — 60
14576. . — 60
14585. . — 60
14590. . t. 500
14591. . — 60
14599. . — 60
14628. . — 60
14630. . — 60
14635. . — 60
14659. . — 60
14662. . —500
14687. . — 60
14688. . — 60
14732. . — 60
14733. . — 60

14743. . — 60
14750. . — 60
14755. . — 60
14758. . —500
14797. . — 60
14798. . t. 200
14889. . — 60
14897. . — 60
14921. . — 60
14923. . — 60
14946. . — 60
14971. . — 60
14975. . — 60
14997. . — 60
QUINCE MIL
15011. . — 60
15045. . — 60
15058. . — 60
15070. . — 60
15089. . — 60
15135. . — 60
15153. . — 60
15170. . — 60
15185. . — 60
15198. . — 60
15206. . — 60
15222. . — 60
15224. . — 60
15226. . — 60
15230. . — 60
15251. . — 60
15261. . — 60
15268. . — 60
15269. . — 60
15273. t. 1,500
15301. . — 60
15302. . — 60
15304. . — 60
15325. . — 60
15446. . — 60
15470. . — 60
15493. . — 60
15495. . — 60

15500. . — 60
15554. . — 60
15563. . — 60
15571. . — 60
15572. . — 60
15590. . t. 500
15596. . — 60
15598. . — 60
15602. . — 60
15607. . — 60
15632. . — 60
15643. . — 60
15662. . — 60
15665. . — 60
15696. . — 60
15703. . — 60
15718. . — 60
15732. . — 60
15740. . — 60
15741. . — 60
15758. . — 60
15763. . —500
15764. . — 60
15798. . t. 200
15801. . — 60
15824. . — 60
15826. . — 60
15845. . — 60
15855. . — 60
15859. . — 60
15883. . — 60
15895. . — 60
15896. . — 60
15900. . — 60
15918. . — 60
15928. . — 60
15944. . — 60
15964. . — 60
15984. . — 60
DIECISEIS MIL
16024. . — 60
16028. . — 60
16043. . — 60

16044. . — 60
16053. . — 60
16065. . — 60
16078. . — 60
16080. . — 60
16095. . — 60
16116. . — 60
16127. . — 60
16135. . — 60
16182. . — 60
16205. . — 60
16213. . — 60
16273. t. 1,500
16278. . — 60
16311. . — 60
16321. . — 60
16342. . — 60
16352. . — 60
16372. . — 60
16378. . — 60
16389. . — 60
16394. . — 60
16401. . — 60
16405. . — 60
16407. . — 60
16424. . — 60
16434. . — 60
16443. . — 60
16487. . — 60
16496. . — 60
16505. . — 60
16552. . — 60
16567. . — 60
16589. . — 60
16590. . t. 500
16601. . — 60
16624. . — 60
16629. . — 60
16666. . — 60
16680. . — 60
16695. . — 60
16701. c.— 60
16702. c.— 60
16703. c.— 60
16704. c.— 60

16705. c.— 60
16706. c.— 60
16707. c.— 60
16708. c.— 60
16709. c.— 60
16710. c.— 60
16711. c.— 60
16712. c.— 60
16713. c.— 60
16714. c.— 60
16715. c.— 60
16716. c.— 60
16717. c.— 60
16718. c.— 60
16719. c.— 60
16720. c.— 60
16721. c.— 60
16722. c.— 60
16723. c.— 60
16724. c.— 60
16725. c.— 60
16726. c.— 60
16727. c.— 60
16728. c.— 60
16729. c.— 60
16730. c.— 60
16731. c.— 60
16732. c.— 60
16733. c.— 60
16734. c.— 60
16735. c.— 60
16736. c.— 60
16737. c.— 60
16738. c.— 60
16739. c.— 60
16740. c.— 60
16741. c.— 60
16742. c.— 60
16743. c.— 60
16744. c.— 60
16745. c.— 60
16746. . — 60
16746. c.— 60
16747. c.— 60
16748. c.— 60

16749. c.— 60
16750. c.— 60
16751. c.— 60
16752. c.— 60
16753. c.— 60
16754. c.— 60
16755. c.— 60
16756. c.— 60
16757. c.— 60
16758. . — 60
16758. c.— 60
16759. c.— 60
16760. c.— 60
16761. c.— 60
16762. c.— 60
16763. c.— 60
16764. c.— 60
16765. c.— 60
16766. . — 60
16766. c.— 60
16767. c.— 60
16768. c.— 60
16769. c.— 60
16770. c.— 60
16771. . — 60
16771. c.— 60
16772. c.— 60
16773. c.— 60
16774. c.— 60
16775. c.— 60
16776. c.— 60
16777. c.— 60
16778. c.— 60
16779. c.— 60
16780. c.— 60
16781. c.— 60
16782. c.— 60
16783. c.— 60
16784. c.— 60
16785. c.— 60
16786. c.— 60
16787. c.— 60
16788. c.— 60
16789. c.— 60
16790. . — 60
16790. c.— 60

16791. c.— 60
16792. c.— 60
16793. c.— 60
16794. c.— 60
16795. c.— 60
16796. c.— 60
16797. c.— 60
16797. . a. 120
16798. 5,000
16799. . p. 120
16799. c.— 60
16800. c.— 60
16885. . — 60
16887. . — 60
16896. . — 60
16934. . — 60
16981. . — 60
16985. . — 60
DIECISIETE MIL
17007. . — 60
17027. . — 60
17035. . — 60
17051. . — 60
17115. . — 60
17117. . — 60
17134. . — 60
17146. . — 60
17153. . — 60
17182. . — 60
17183. . — 60
17199. . — 60
17201. . — 60
17203. . — 60
17207. . — 60
17210. . — 60
17231. . — 60
17260. . — 60
17273. t. 1,500
17297. . — 60
17341. . — 60
17348. . — 60
17354. . — 60

17364. . — 60
17389. . — 60
17391. . — 60
17414. . — 60
17427. . — 60
17434. . — 60
17463. . — 60
17523. . — 60
17532. . — 60
17544. . — 60
17550. . — 60
17557. . — 60
17571. . — 60
17582. . — 60
17590. . t. 500
17602. . — 60
17625. . — 60
17676. . — 60
17737. . — 60
17755. . — 60
17758. . — 60
17776. . — 60
17785. . — 60
17798. . t. 200
17828. . — 60
17961. . — 60
17971. . —100
17972. . — 60
DIECIOCHO MIL
18026. . — 60
18044. . — 60
18054. . — 60
18072. . — 60
18100. . — 60
18105. . — 60
18111. . — 60
18122. . — 60
18127. . — 60
18160. . — 60
18169. . — 60
18174. . — 60
18191. . — 60
18202. . — 60
18232. . — 60

18235. . — 60
18238. . — 60
18260. . — 60
18268. . — 60
18269. . — 60
18273. t. 1,500
18278. . — 60
18279. . — 60
18299. . — 60
18317. . — 60
18318. . — 60
18327. . — 60
18355. . — 60
18370. . — 60
18371. . — 60
18396. . —100
18428. . — 60
18436. . — 60
18458. . — 60
18461. . — 60
18500. . — 60
18516. . — 60
18533. . — 60
18548. . — 60
18554. . — 60
18555. . — 60
18590. . t. 500
18613. . — 60
18624. . — 60
18681. . — 60
18698. . — 60
18710. . — 60
18719. . — 60
18748. . — 60
18756. . — 60
18779. . —100
18798. . t. 200
18813. . — 60
18821. . — 60
18823. . — 60
18865. . — 60
18911. . — 60
18923. . — 60
18936. . — 60
18970. . — 60

El premio de $70,000 ha correspondido al número 11273.

Las 2 aproximaciones anterior y posterior al Primer premio han correspondido a los números 11272 y 11274.

Las 99 aproximaciones a la centena del Primer premio han correspondido a los números del 11201 al 11272 y del 11274 al 11300.

El premio de $10,000 ha correspondido al número 590.

Las 2 aproximaciones anterior y posterior al Segundo premio han correspondido a los números 589 y 591.

Las 99 aproximaciones a la centena del Segundo premio han correspondido a los números del 501 al 589 y del 591 al 600.

El premio de $5,000 ha correspondido al número 16798.

Las 2 aproximaciones anterior y posterior al Tercer premio han correspondido a los números 16797 y 16799.

Las 99 aproximaciones a la centena del Tercer premio han correspondido a los números del 16701 al 16797 y al 16799 y 16800.

Los 18 premios de $1,500 cada uno, han correspondido a todo billete cuyas tres últimas cifras coincidan con las del premio de $70,000, número 11273.

Los 18 premios de $500 cada uno, han correspondido a todo billete cuyas tres últimas cifras coincidan con las del premio de $10,000, número 590.

Los 18 premios de $200 cada uno, han correspondido a todo billete cuyas tres últimas cifras coincidan con las del premio de $5,000, número 16798.

El siguiente Sorteo No. 1164, ordinario, se celebrará el día 2 de Agosto de 1939 a las 6 de la tarde y constará de 16,000 billetes a $18 el entero dividido en centésimos a 18 centavos cada fracción.

Lo que se publica para general conocimiento.--La Habana, 26 de Julio de 1939.

DIRECTOR GENERAL, P. S.

Imprenta y Librería "LA MODERNA POESIA" - Obispo y Bernaza - Habana

FULMINADO POR UN RAYO

SAN JUAN Y MARTINEZ, julio 26.—En la finca del chucho Galope, fué fulminado por una descarga eléctrica el niño de nueve años Luis Martín, en los momentos en que almorzaba, quemándose la casa y salvándose milagrosamente el padre y los hermanos del menor. Tambien perecieron carbonizados los bueyes que estaban próximos a la casa. La madre de Luis, que trabajaba en un lugar cercano en la escogida, fué avisada inmediatamente y, al llegar, se desarrolló una patética y desgarradora escena.

¡NUEVOS PREMIOS! ¡NUEVAS OPORTUNIDADES!

Aún el menos afortunado gana ahora

Compre hoy por sólo **$19.00** *los* **$70,000**

3 GRANDES PREMIOS, y además...

$1,500 a los 3 terminales del 1º **$500** a los 3 terminales del 2º

$200 a los 3 terminales del 3º

1,419 oportunidades con $213,800 *a repartir en premios*

PRECIOS ESPECIALES A REVENDEDORES DE TODA LA REPUBLICA.

"LA DICHOSA" COMPAÑIA CENTRAL, OBISPO Y COMPOSTELA.—TELEFONO A-6770.—APARTADO, 748. HABANA.

Antigua de Pellón

SUCURSALES:
MONTE, ESQUINA A ZULUETA. TELEFONO M-5335.
MONTE, ESQUINA A BELASCOAIN. TELEFONO M-5775.
NUMEROS QUE TENEMOS PARA LA VENTA, DEL PRESENTE SORTEO, EN LAS SUCURSALES:

81	2596	5984	8762	10870	13433
319	3237	5347	8107	10181	13982
760	3672	6880	8598	11802	13147
974	3023	6235	8359	11121	14898
1115	3804	6666	9920	11670	14233
1401	4295	6467	9319	11335	14684
1560	4974	7548	9798	12686	14465
1722	4023	7247	9033	12011	15546
2183	4688	7856	10584	12972	15045
2882	5636	7411	10449	12293	15854
2441	5135			13624	15209

Teniente Rey y San Ignacio **Peña y Vega** Apartado 408 Tlf-M1232

CAMBIAMOS PREMIOS MAYORES

Servimos pedidos al Interior, desde una fracción, incluyéndonos franqueo. Cotizamos precios para la reventa al Interior de la Isla. Si usted no recibe nuestra cotización y está interesado en ella, pídala, y gustosos se la enviaremos, sin compromiso alguno para usted.

SAN JOSE Y ZULUETA, BAJOS DEL CENTRO ASTURIANO.

MERCANTIL NACIONAL, S. A.
BILLETES DE LOTERIA

TELEFONOS: A-9833 M-1877 APTDO. 2363 Telégrafo Luismir

Precios Especiales a las Casas Revendedoras

Soliciten nuestra cotización.

Nuestra organización lleva más de 20 años al servicio de nuestros clientes

Pagamos y facturamos premios por el mínimo de comisión.

BOLETOS CENTENAS DE BENEFICENCIA EN CANTIDADES

SON CUBIERTAS POR EL SUPREMO DOS PLAZAS DE JUECES EN STGO. DE CUBA Y EN SANCTI SPIRITUS

Una es por traslado y la otra por ascenso. Solicita el Fiscal ocho años de prisión para un traficante en drogas que enviaba las mismas de La Habana a Remedios

La Sala de Vacaciones del Tribunal Supremo ha designado Juez de Primera Instancia de Sancti Spiritus al doctor Alberto Cañizares Versón, actual Juez Municipal de esa ciudad, por lo que ha sido ascendido. También, la misma Sala designó Juez Municipal del Sur de Santiago de Cuba al actual Juez Municipal de Guantánamo, Dr. Eduardo Cutié Alvarez, que es trasladado.

El Ministerio Fiscal ha interesado que Manuel González Abad sea sancionado con la pena de ocho años de [illegible] por el delito de tráfico de drogas heroicas, instando también que se le imponga multa de $400.00 González Abad, dice el Fiscal, en distintas fechas que no se han precisado, pero que corresponden al mes de Marzo de este año, remitía por correo certificado con entrega especial a Francisco Madariaga Cabrera, residente en Remedios(mediante el pago de giros postales que recibían diversas personas que eran viciosas, papelillos de morfina para las mismas, cobrando el procesado las sumas convenidas por ese tráfico.

Las últimas adhesiones al homenaje al Dr. Enrique Roig

Ayer, la comisión organizadora del homenaje al distinguido criminalista Dr. Enrique Roig, recibió las adhesiones del Dr. Eduardo Escasena Quilez, Juez Correccional de la Sección Tercera, del Dr. Humberto Martínez Azcue, Juez del Distrito de la Habana, Dr. Francisco Gutiérrez Trujillo, Dr. Víctor Hugo Fernández, doctor Rodolfo Nogueira y Dr. José Rosado Aybar, amigo de la más afectuosa devoción del homenajeado.

El Decano del Colegio de Abogados Dr. Manuel Fernández Supervielle, que ha sido uno de los primeros en sumarse al homenaje al doctor Roig, exhortará a los colegiados para que se adhieran al mismo, teniendo en cuenta la vigorosa personalidad del consagrado criminalista.

Se graduó de Abogado el Oficial de Sala, Dr. Armando Duval

Se ha graduado de doctor en Derecho Civil en la Universidad de la Habana, el Sr. Armando Duval, culto Oficial de Sala del Tribunal Supremo, adscripto a la Sala de lo Contencioso-administrativo y de Leyes Especiales de ese máximo organismo judicial. El Dr. Duval ha recibido muchos parabienes con ese motivo. Es hijo del Dr. Ricardo R. Duval, Magistrado del Tribunal Supremo.

En el proceso por la muerte de Luis García Rouco a manos de Manuel Guirao Gil, frente al Capitolio a comienzos del presente mes, el acusador particular Dr. Gerardo de Villiers, ha interesado del Juez Instructor, que lo es el de la Sección Segunda, que dirija el procedimiento contra el sargento y los vigilantes de la Policía del Capitolio que ampararon en el interior del mismo al procesado, albergándolo e impidiendo que la fuerza pública penetrara para arrestarlo. El citado Guirao, como se sabe, fué presentado posteriormente por el Presidente de la Cámara y procesado por el Juez con exclusión de fianza.

Dos Comprimidos **5c.** **ABELLA** «Enemigo del dolor» de Cabeza, Muelas, Oídos, Periódicos, Gripe, Fiebre, Malestar General. Dosis: UN com primido

Piden pena de 20 años a la joven que mató al novio

Falleció en Jiguaní el Gral. Reyes Arencibia. Inspección a varios viveros forestales

SANTIAGO DE CUBA, julio 26. DIARIO. Habana. El fiscal de esta Audiencia ha formulado conclusiones provisionales en la causa que se le sigue a la señorita Pilar Benítez, que en meses pasados dió muerte de un tiro al sargento maestro cívico-rural, señor Aranda. Solicita el fiscal que a la procesada se le imponga veinte años de prisión.

Falleció el general Reyes

En el poblado de Jiguaní falleció hoy el general del Ejército Libertador señor José Reyes Arencibia.

Carnavales en Santiago

Las tradicionales fiestas del Carnaval se han celebrado en esta ciudad con extraordinario entusiasmo y lucimiento, habiendo desfilado las carrozas y comparsas ante el jurado encargado de discernir los premios, que se instaló en la Alameda Michaelsen, donde se congregaron más de cinco mil personas.

García,
Corresponsal.

Inspección a los viveros

CAMAGUEY, julio 26. DIARIO. Habana. El ingeniero Alberto J. Fords, ha girado una inspección al vivero forestal de esta ciudad, instalado en la Granja Agrícola, continuando viaje más tarde para inspeccionar los viveros que se están creando en diferentes centrales de esta provincia.

Jefe de policía con licencia

Se ha hecho cargo del muando de la Policía de esta ciudad, el capitán del Ejército Manuel Cuétara Larrinaga, por habérsele concedido licencia al Jefe de dicho cuerpo y al capitán del mismo, López Soler.

Esperan la visita del señor Comas

Es esperado en esta ciudad el doctor Arturo Comas, Presidente de la Junta Central de Maternidad Obrera, para darle mayor actividad a las obras de construcción del Hospital de Maternidad, que se levanta frente al cuartel «Agramonte».

La doctora Vázquez Bello

De paso para la provincia de Oriente, ha llegado a esta ciudad la doctora Consuelo Vázquez Bello, representante a la Cámara.

Hernández,
Corresponsal.

Constitución de una caja postal de ahorros

ESMERALDA, julio 26. DIARIO Habana. Con la asistencia del señor Alberto R. Arellano, Jefe de la Sección de la Caja Postal de Ahorros y de representaciones de la prensa y de distintas entidades, se constituyó hoy en esta localidad la Caja Postal de Ahorros.

Luciano F. Alonso,
Corresponsal.

EL NUEVO JEFE DEL DISTRITO

CAMAGUEY, julio 27.—Ha llegado a esta ciudad el nuevo jefe del distrito militar, teniente coronel Soca Llanes, quien fué recibido por las autoridades civiles y militares.

El joven Jorge Salcedo González lesionado gravemente el domingo al volcarse un camión donde viajaba con varios amigos, falleció ayer tarde; su muerte ha sido muy lamentada.—HERNANDEZ, Corresponsal.

SE SUICIDO, AHORCANDOSE

MATANZAS, julio 26.—En la finca Dávalos, de Limonar, se privó de la vida, ahorcándose de un árbol, Doroteo Peñate González, quien sufría de intensa miseria.

El tren 201, manejado por Pedro Alcántara, arrolló a la entrada de Unión de Reyes a Jacoba Zuaznábar y a Concepción Díaz, causándoles lesiones graves.

En Calimete, Domingo Govea causó lesiones graves al asiático José Alí, siendo detenido aquél.—LOVIO Corresponsal.

CASA MENENDEZ S.A
BILLETES de LOTERIA
BOLETOS DE BENEFICENCIA

Al comenzar sus operaciones esta casa y dirigir un cordial saludo por este medio a nuestros amigos, gustosos ofrecemos enviar cotizaciones de los Billetes de Lotería y Boletos de Beneficencia, pudiendo servirles sus pedidos en la forma más conveniente para su venta, ya sean en numeraciones corridas de surtidos o enteros, así como también enviarles los Boletos por semanas completas.

CASA MENENDEZ, S. A.

DIRECTORES:
EUGENIO MENENDEZ Y CARLOS MENENDEZ,

DAMOS SIEMPRE EL PRECIO MAS BAJO DEL MERCADO

MONTE 813. TELEFONO: M-4729. HABANA. APARTADO 1908. TELEGRAFO: «ROQUE».

COMBATEN LOS IMPUESTOS

VICTORIA DE LAS TUNAS, julio 26.—En telegrama cursado por el Presidente de la Cámara de Comercio de ésta a la Confederación de las Corporaciones Económicas de Cuba se le dice que la crisis actual que sufre el comercio y la industria cubanos se recrudecerá con la implantación de nuevos impuestos, que no pueden resistir dichas clases, por lo que inmediatamente la Confederación debe citar a asamblea general para confeccionar la explicación que ha de darse al Gobierno, haciéndosele saber que no consiste el remedio en los nuevos impuestos, sino que es necesario buscar otra solución.—Corresponsal.

M.E.C.D. 2016

LA ISLA
SIGUE SU MARCHA

AYER VENDIO EL 590, PREMIADO EN 10,000 PESOS.

Para el sorteo del Miércoles, 2 de Agosto, tenemos a su disposición los $70,000 del GORDO.

JUEGUE BILLETES DE LOTERIA Y BOLETOS DE BENEFICENCIA DE

LA ISLA — LA CASA DE LA BUENA SUERTE — GALIANO Y SAN RAFAEL.—LA HABANA.

DENUNCIA QUE NO LE ABONARON SUS HABERES

Luis Montenegro García, vecino de San Anastasio 675, denunció a la policía que trabajaba como intérprete en el hotel situado en Morro y Colón y el administrador del mismo, Nathaniel Holler, se niega a abonarle 100 pesos que le adeuda.

ENCARCELADOS POR SOSPECHAS

Antonio Rivera Fernández, vecino de San Ignacio 161, y Manuel Rodríguez Lorenzo, de Inquisidor 36, fueron detenidos por la policía, al sorprenderlos en actitud sospechosa en la esquina de Lamparilla y Aguacate, donde existe una lechería. Ingresaron en el vivac.

$5.000.00
REGALADOS por LLAVE
OTRO PREMIO GORDO y van 16

Sr. José Manuel Batista de Salvador 152, Cerro, Habana, afortunado consumidor del Jabón LLAVE, que cobró el premio gordo LLAVE número 16.

El billete entero número **16.798,** premiado en **$5.000** en el Sorteo de la Lotería Nacional celebrado el día 26 de Julio, fué cobrado por el **Sr. José Manuel Batista,** de Salvador 152, Cerro, en la Habana. El Sr. Batista era el poseedor del cupón serie E número 11454 del Concurso Llave pasado y dicho cupón resultó premiado con 6 billetes enteros (a recibir uno cada semana) en el Sorteo Final del Concurso, que se celebró el día 28 de Junio.

¡EL PROXIMO PREMIO GORDO LLAVE, PUEDE SER SUYO!

Lave con LLAVE

EL JABON DEL PUEBLO

HABANERAS

LA MODA ACTUAL

PARA LAS DEPORTISTAS

Nada más importante para completar su nuevo equipo de verano que este atractivo conjunto de «Play-suit», falda y bolero.

Este diseño tiene la ventaja de que puede usarse para ir a la calle, usando la falda y el bolero. Su confección es sencillísima, y aunque se cuente usted entre el gran número de principiantes en el arte de la costura, no experimentará tropiezo alguno.

Hágaselo en cambray, hilo o ging-ham, y esté segura de usar todo el ric-rac que se indica para obtener un efecto más atractivo.

EXPOSICION DE LENCERIA

Continúa la gran curiosidad, entre nuestro más elegante público, por conocer los preciosos juegos de cama que **La Villa de París,** la antigua y acreditada tienda establecida desde hace largos años en Obispo, entre Villegas y Aguacate, confeccionó, dentro de la más fina novedad, para una de las figuras más destacadas de nuestro mundo social, realzados por lujosa corona de marquesa bordada sobre un material riquísimo en varios tonos diferentes.

Trouseaux, canastillas y piezas sueltas se ordenan a diario en dicha tienda para el más escogido público del país y del extranjero, siendo estos juegos, que sólo estarán expuestos al público durante el día de hoy, una prueba evidente del fino trabajo que ejecutan.

A las muchas preguntas que hacen a diario sobre la propiedad de esas prendas no podemos contestar, por no estar autorizados a hacerlo.

SLACKS CON BOLERO

Nada más apropiado para la playa, o para veranear en el campo, que este conjunto. Los «slacks» entallan perfectamente en las caderas y son bien amplios en la parte baja. La blusa-pañuelo tiene un corte perfecto, que da al busto la forma adecuada. El bolero, con anchas solapas, es atractivo y puede usarlo con otros vestidos durante el día.

LECHE DE BELLEZA

Son tantos los productos de belleza que se elaboran con fines comerciales que la mujer ya duda de cuáles son los que verdaderamente causan los efectos deseados.

Por eso ella quiere conocer, con la experiencia debida, cuáles son aquellos más puros y que ofrezcan la garantía del resultado.

Una de las firmas más acreditadas, en cuanto a los asuntos de belleza, es la perfumería **Dana,** conocida de larga fecha, que acaba de lanzar una leche de belleza, denominada **Tabú,** que está ofreciendo maravillosos resultados.

Nosotras, debidamente autorizadas, nos complacemos en recomendarla a nuestras lectoras, que sabrán de algo delicioso y de verdaderos efectos por su calidad y puros ingredientes.

NOTAS DE PARIS

Tal parece que para variar los sombreros tienden a subir. Según nos dicen los modistos, las copas serán más altas. Los **berets** se alzan en el aire como las velas de un barquito presto para la regata y cuando las copas no muestran la nueva tendencia, entonces los adornos de flores, lazos y cintas suben hasta alcanzar asombrosos efectos.

A pesar de ser altos, los sombreros encajan bien en la cabeza, asegurados por detrás.

Los **berets** que se llevan levantados por delante y bajos por detrás, casi hasta la nuca, se inclinan hacia un lado.

Los turbantes y toquitas llevan una cinta que circunda la base de la cabeza. Las copas son ondas. Las redes de terciopelo, tela y malla de **chenille** están prestos para sujetar el pelo largo que aún no se sabe cómo peinar para la nueva estación.

Entre las novedades más atractivas es el kepis con copa alta y algo cuadrada y la visera colocada a un ángulo atrevido. Por el momento se lleva hecho de **jersey-rayón;** para más adelante será de lana o fieltro y vendrá divinamente con los cuellos altos de pieles.

Imagínase un modelito de tipo **Postillion,** de fieltro negro con copa alta, lados del ala virados para arriba y una caída de flecos de seda negra sobre el pelo. Es uno de los modelos más elegantes de la temporada.

Hay un brote de colorines para combinar con los trajes negros de verano, colores como el American Beauty, rojo-pimiento, profundos azules tirando a morado y amarillo con tonos de herrumbre. Pero para la que lo puede usar, nada hay como el negro sin otro color. Vestida de negro sus joyas legítimas o de fantasía hablan por sí solas y por ella.

EL CARMELO

No debemos preocuparnos hoy por la falta de tiempo para preparar una cena, un almuerzo o una merienda en el campo.

Visitando **El Carmelo,** en Calzada y D, se encontrarán los más deliciosos y frescos artículos de **lunch,** así como la latería americana y francesa más exquisita, que pueden, en un minuto, resolver cualquier problema de comida.

Es, además, el lugar de moda donde de refresca el público distinguido, por las tardes y a la salida de los teatros, por la noche.

COMO ERES TU...!

Conjunto facial radiante de luz
con detalles que estremecen
sólo los tienes tú...
y el sol cuando amanece.

Eres la poseedora
de unos ojos adivinos;
ojos que son un primor,
que emborrachan... ¡como vino!

Linda boca la que tienes
con labios muy bien formados,
donde guardas unos dientes
que me tienen... ¡trastornado!

Tu cara a la vista está;
pero ese tu cuerpo divino
que esconde tantos encantos
no lo describo... ¡jamás!:
su retrato está en mi alma
y por siempre allí estará.

Gabriel MERIN

MENU DEL DIA

Almuerzo

Cup de mango filipino.
Tortilla Bretona.
Ruedas de pargo fritas.
Pollo asado a la cubana.
Crema de leche.

Comida

Melón de Castilla.
Pargo maitre d-hotel.
Filete a la Parisién.
Ensalada variada.
Queso de fresas helado.

RECETAS DE COCINA

Espárragos gratín

Se colocan los espárragos en hileras, echándoles un poco de salsa Bechamel en las puntas de cada hilera. Cuando todos estén adornados se envuelve el manojo en una faja de papel que cubra las dos terceras partes del manojo, embarrado en mantequilla.

Se tapa con salsa Bechamel la parte que quedó descubierta, se espolvorea con queso parmesano rallado, metiéndolo en el horno a fuego vivo para que se dore. Se quita el papel al servirlo, que será en seguida que esté.

M. R. de FONTANILLS

HAN SIDO SACADAS A SUBASTA PARTICIPACIONES EN LA CASA SITUADA EN COMPOSTELA 127

Continúan los recursos contra colegios electorales con motivo de los recientes comicios primarios. El mismo día de casada, una señorita presentó la demanda de divorcio

Recursos electorales

Ante el Repartimiento de los Asuntos Civiles de los Juzgados de Primera Instancia de esta Capital, fueron presentados ayer dos nuevos recursos electorales, promovido el primero por el señor Juan Manuel Fernández García, sobre nulidad de la Asamblea del barrio de Peñalver, Colegio número 1, del Partido Unión Nacionalista, habiendo correspondido al Juzgado del Centro; y el segundo establecido por el señor Alfredo Felipe de Jesús Muro y Silvio Martínez Pérez, sobre nulidad de la Asamblea y conteo de votos de los Colegios números 1 y 2, del barrio Cayo Hueso, del Partido Demócrata Republicano, cuyo recurso correspondió después de turnado, al Juzgado de Primera Instancia del Centro.

Se divorcia el mismo día de casada

Concurrió ayer a la Casa de los Juzgados, la señorita Regina Goldryn, acompañada de su señora madre, la que después de investigar en el Repartimiento de los Asuntos Civiles del Juzgado a que correspondiera su demanda de divorcio, quedó emplazada para asistir el próximo día 3 de agosto a la comparecencia que determina el artículo 39 de la Ley de la materia.

Hablando con el repórter, dió a conocer la señorita Goldryn, su caso que no deja de ser curioso e interesante. El mismo día en que contrajo matrimonio con el señor Herczko Hochmann y minutos después de firmadas las actas correspondientes, el esposo se expresó en términos distintos a los acostumbrados durante las relaciones, lo cual motivó que la recién casada, en ese mismo instante, sin llegar siquiera a la morada nupcial, estableciera demanda de divorcio, que ahora se cursa en el Juzgado de Primera Instancia del Oeste, ante el Secretario Angel P. Amador.

Cuestión de competencia, resuelta

El Juez de Primera Instancia del Centro, doctor Enrique Rubio Linares, ha resuelto por una sentencia dictada ayer, la cuestión de competencia surgida entre los Jueces Municipales del Este y Oeste, de esta ciudad, estimando que compete al Juez Municipal del Centro, el juicio verbal establecido por J. Balcells, S. en C., contra Bonifacio Rebolledo, en el que se reclama la cantidad de $133.

El abogado de la demandada pide que le pague el actor

En el divorcio seguido por James B. Porteus, contra Emilia Eloísa Aranda, que se cursa en el Juzgado de Primera Instancia del Oeste, por ante el Secretario Angel P. Amador, la representación de la demandada a cargo del doctor Ricardo Viurrún, ha establecido relación jurada para que el actor le abone gastos en que ha incurrido así como sus honorarios, debido a que al no haberse liquidado la sociedad de gananciales, es el actor el Administrador de la misma.

Declaratoria de heredero

El señor Juez de Primera Instancia de Almendares, doctor Sebastián Fernández de Velasco, dictó auto por ante el Secretario Hermógenes Giménez, declarando intestado el fallecimiento de doña Dolores Ramos Pérez, y por su única y universal heredera a su hija Gloria de la Caridad Rodríguez y Ramos.

Junta de acreedores de «La Isla de Cuba»

En la tarde de ayer se llevó a efecto en el Juzgado de Primera Instancia del Norte, Secretaría del doctor Jesús Pérez de Bustamante, a cargo actualmente del doctor Conrado Velasco, la junta de acreedores en la quiebra del establecimiento «La Isla de Cuba», efectuándose distintas comprobaciones. El comisario doctor Santiago Pérez Ortega, explicó la urgente necesidad de proceder al nombramiento de los síndicos.

Subastan participaciones de la casa Compostela 127

En el juicio de menor cuantía, seguido por Severina, Casilda y Anselmo Argüelles y otros, contra Celedonio y Francisco Argüelles y Rodríguez, José Manuel y Gerónimo Argüelles y Cortina, y María Teresa Infiesta y Rodríguez, y en la relación jurada establecida por Francisco Trelles y del Portillo, y continuada por su cesionario Manuel Tomás, Cecilia y Pérez, se ha dispuesto por el señor Juez de Primera Instancia de Almendares, doctor Sebastián Fernández de Velasco, por ante el Secretario Hermógenes Giménez, sacar a pública subasta por primera vez y término de veinte días, y sin suplir la previa falta de título, las participaciones que corresponden a cada uno de los demandados, herencia yacente, en el domicilio de la casa Compostela 127, tasadas en 2,330 pesos 97 centavos.

Para el acto del remate, se ha señalado el día 30 de agosto próximo a las 8 y 30 de la mañana.

Revocan una sentencia

En la apelación establecida contra la sentencia dictada por el Juzgado Municipal del Este, en el juicio verbal, seguido por Horacio Hernández Bonfante, cesionario de J. Pérez S. A., contra Luis Kee, el señor Juez de Primera Instancia del Este, doctor Joaquín V. Cataneo, por ante el Secretario doctor Juan Manuel Macías y Betancourt, dictó sentencia revocando la inferior que condenó al pago de la cantidad de 88 pesos.

Divorcios

El doctor Velasco, Juez de Primera Instancia de Almendares, por ante el Secretario Hermógenes Giménez, dictó setencia declarando con lugar la demanda de divorcio establecida por Ofelia López Bosques, contra Eduardo Suárez Rivas. Representante a la Cámara, dejándolos en libertad de contraer nuevas nupcias.

—El Juez de Primera Instancia del Este, doctor Cataneo, declaró con lugar la demanda de divorcio promovida por Herminia Trinidad Pazos y Martínez, contra Tirso Julián González, y en consecuencia disuelto el vínculo matrimonial existente entre ambos cónyuges. Este juicio se tramitó por ante el Secretario Diego Rodríguez.

Terminaron los pleitos de la Casa Pons

Comentábase ayer en la Casa de los Juzgados, la noticia de haber terminado satisfactoriamente para las partes, los pleitos de la conocida firma «Casa Pons», establecida en la calle de Egido.

Cesaba ya la Administración Judicial y zanjadas las reclamaciones del National City Bank of New York, y otras entidades, recobra el citado establecimiento su normalidad anterior, habiendo actuado acertadamente en este asunto el Lcdo. Jesús María Barraqué, viejo Abogado de los señores Pons, secundado por el distinguido Letrado doctor Luis J Botifoll.

RELACION DE LOS ASUNTOS CIVILES TURNADOS AYER

Exhortos

De P. Betancourt en mayor cuantía, por Carlos Sánchez contra Central Santa Rita, S. A., al Norte.

De Remedios, en pensión de Miguel Martínez, al Oeste.

De Holguín, en suspensión pago de Balbin C. Jewett, al de Almendares.

De Marianao en divorcio por Prudencia Bacardí contra Justo Rodríguez al Centro.

De Marianao en interdicto por Compañía Sindicato Territorial de la Habana S. A., contra Lucilo de la Peña, al Sur.

Demencias

Carmen Yedo Zanabria, al Centro.
Sofía Carrillo, al Sur.
Pedro Oviedo, al Este.

Jubilaciones

José Alberto Morejón, al Oeste.
Hilaria Acosta, pensión de Gumersindo López, al Centro.
Gabriela Calzadilla, pensión de José Remigio Calzadilla, al de Almendares.
Apolonia Arango, pensión de Justo Francisco de Paula Arango, al Sur.
Jorge de la Vega y Faura, al Este.

Recursos electorales

Ernesto Rodríguez Guerrero, sobre nulidad de la Asamblea en el barrio del Pilar, Partido ABC, al Oeste.

Antonio Ruiz Miranda sobre nulidad de la Asamblea en el barrio Arroyo Naranjo, Partido Liberal al Este.

Martín González sobre nulidad de la Asamblea en el barrio Arroyo Apolo Partido Liberal, al Norte.

Declaratoria de herederos

Rafael Victoriano Pérez Ruiz, al Oeste.

Incidente en accidente del Trabajo

Francisca Cuartero y Ferra contra Compañía Cubana de Fianzas S. A., al Centro.

Hipotecario

Ricardo Cervera y Falla contra Compañía de Extenciones Urbanas S. A., sobre hipoteca del solar 11, manzana C, zona urbana Falla Gutiérrez entre 27 de Noviembre, Espada, G. Freyre de Andrade y Vapor, al Sur.

Piden prórroga los contratistas para terminar unas obras

Los trabajos de mejoras en el Acueducto, según el proyecto, costarán 14 millones de pesos

Varios contratistas que tienen a su cargo la ejecución de obras en diferentes localidades del interior, se han dirigido al Secretario de Obras Públicas, solicitando prórroga de tiempo para la terminación de las mismas, debido a que se han visto obligados a demorarlas por agotamiento de los créditos consignados para ellas.

La última solicitud de prórroga fué hecha por el señor Magín Tarafa, que ha pedido al departamento un plazo de 45 días para terminar las obras de reparación de la calle de Martí, en Morón.

La Secretaría de Obras Públicas, teniendo en cuenta las razones aducidas por los contratistas, ha accedido a las prórrogas solicitadas.

No puede hacerse la reparación

Se le ha notificado al representante señor Alfredo Alvarez, que por el momento no puede repararse el pavimento de la calle de Rastro entre Tenerife y Belascoaín, conforme solicitó del departamento, por no existir créditos disponibles.

Urgente la atención a rutas auxiliares

Los distritos provinciales vienen reportando a la Secretaría de Obras Públicas la necesidad de que se sitúen créditos para la reparación y conservación de varias vías auxiliares en distintos lugares de la República, por ser esos caminos muy importantes para el transporte de frutos menores, ganado, etc., y por constituir un alivio para el intenso tránsito de la Carretera Central.

Oportunamente el Secretario de Obras Públicas, Dr. Riva, presentará un memorandum al Presidente en relación con ese particular.

Expropiación de terreno

En la Secretaría de Obras Públicas se ha recibido un escrito de la propietaria de la finca «La Blanquita», expresando su conformidad en que se le abone la cantidad de 308 pesos 61 centavos, por la expropiación de una faja de terreno que se hizo de dicha finca para la construcción de la carretera de Cayajabos a Cabañas.

Sobre el estudio del nuevo proyecto de Acueducto

El Secretario de Obras Públicas, doctor Riva, en su carácter de Presidente de la Comisión Oficial nombrada por el Presidente de la República para redactar un proyecto de nuevo acueducto para la Habana, hizo entrega ayer del cheque de 5.000 pesos remitido como pago a los proyectistas por el Alcalde Municipal, Dr. Beruff Mendieta, al Presidente de la Asociación Cubana de Ingenieros, señor Miguel Villa.

Ya se encuentran en poder del Dr. Riva los tres volúmenes que forman el citado proyecto de mejoras y ampliación del sistema de abastecimiento de agua a la ciudad de la Habana, obras cuyo costo se estima en unos catorce millones de pesos.

Tomó tinta rápida un ex-demente por causa desconocida

Dejaba su cadáver para la Escuela de Medicina. Tres personas más intoxicadas

Luis Lewin Labernon, natural de Polonia, de 31 años, sin domicilio, fué asistido en el Segundo Centro de Socorros, de graves síntomas de intoxicación por ingestión de sustancia tóxica desconocida. Este individuo fué recogido en Malecón entre K y L cuando se quejaba de fuertes dolores de estómago, pero sin que manifestara como se produjera ese mal.

Registradas las ropas que vestía se le ocupó un certificado del Hospital de Dementes de Mazorra firmado por el Dr. Zenón Zamora, donde se hace constar, que había ingresado en dicho sanatorio por disposición del Juez de Primera Instancia del Este y dado de alta como curado en 25 de abril del año actual.

También se le ocupó un pedazo de papel escrito a mano, donde decía: «a las Autoridades: hagan entrega del cadáver a la Escuela de Medicina».

Lewin, según se ha podido conocer ingirió tinta rápida, y debido a su estado ingresó en el «Calixto García».

Un estímulo para la elaboración de queso y mantequilla

Serán otorgados premios a los mejores tipos de esos productos en la gran exposición de Bayamo

La Comisión Organizadora de la Gran Exposición Nacional Ganadera que ha de celebrarse en Bayamo, próximo, ha fijado los siguientes premios en la Sección de Derivados de la Leche:

Primer Grupo: Queso

1.—Al queso crema elaborado en el país con fines comerciales, presentado en envases conteniendo 3 y 6 unidades, de buen aspecto, sabor y calidad, en perfecto estado de conservación: Primer Premio Diploma de Medalla de Oro. Segundo Premio Diploma de Medalla de Oro. Tercer Premio Diploma de Mérito.

2.—Al queso blanco elaborado en el país con fines comerciales, presentado en unidad de 6 a 8 libras de peso, de buen aspecto, sabor y calidad, en perfecto estado de conservación: Primer Premio Diploma de Medalla de Oro. Segundo Premio Diploma de Honor. Tercer Premio Diploma de Mérito.

3.—Al queso amarillo elaborado en el país con fines comerciales, tipo Pasta, presentado en unidad de 8 a 10 libras de peso, de buen aspecto, sabor y calidad, en perfecto estado de conservación: Primer Premio Diploma de Medalla de Oro. Segundo Premio Diploma de Honor. Tercer Premio Diploma de Mérito.

4.—Al queso tipo ahumado, elaborado en el país con fines comerciales, presentado en unidad de 6 a 8 libras de peso, de buen aspecto, sabor y calidad, en perfecto estado de conservación: Primer Premio Diploma de Medalla de Oro. Segundo Premio Diploma de Honor. Tercer Premio Diploma de Mérito.

5.—Al queso tipo tajada, elaborado en el país con fines comerciales, presentado en unidad de 3 a 5 libras de peso, envasado en caja de madera y forrado en la misma, de buen aspecto, sabor y calidad, en perfecto estado de conservación: Primer Premio Diploma de Medalla de Oro. Segundo Premio Diploma de Honor. Tercer Premio Diploma de Mérito.

6.—Al queso Gruyere elaborado en el país con fines comerciales, presentado en unidad de 25 a 100 libras de peso, en rueda, de buen aspecto, sabor y calidad, en perfecto estado de conservación: Primer Premio Diploma de Medalla de Oro. Segundo Premio Diploma de Honor. Tercer Premio Diploma de Mérito.

7.—Al queso cuajada elaborado en el país con fines comerciales, presentado en unidad de 25 a 30 libras de peso, confeccionados con leche entera, en cajas que contengan un solo queso, de buen aspecto, sabor y calidad, en perfecto estado de conservación: Primer Premio Diploma de Medalla de Oro. Segundo Premio Diploma de Honor. Tercer Premio Diploma de Mérito.

Segundo Grupo: Mantequilla

1.—A la mantequilla elaborada en el país con fines comerciales, pura al granel, envasada en cajas de madera de distintos tamaños, de buen aspecto y sabor, en perfecto estado de conservación: Primer Premio Diploma de Medalla de Oro. Segundo Premio Diploma de Honor. Tercer Premio Diploma de Mérito.

2.—A la mantequilla elaborada en el país con fines comerciales, pura, al granel, envasada en cajas de madera de distintos tamaños, de buen aspecto y sabor, en perfecto estado de conservación; Primer Premio Diploma de Medalla de Oro. Segundo Grupo Diploma de Honor. Tercer Premio Diploma de Mérito.

3.—A la mantequilla elaborada en el país con fines comerciales, pura, en envases de lata de 4, 2, y 1|2 libras de peso, 6 envases uniformes de cada tipo, de buen aspecto y sabor, en perfecto entado de conservación; Primer Premio Diploma de Medalla de Oro. Segundo Premio Diploma de Honor. Tercer Premio Diploma de Mérito.

Premio Especial

1.—A la mejor y más variada exhibición de productos derivados de la leche, presentada por un mismo Expositor; Medalla de Oro.

COOPERAN LOS MACEISTAS AL HOMENAJE EN MEMORIA DEL GRAL. CALIXTO GARCIA

Apréstanse los maceístas de toda la República a cooperar con su mayor entusiasmo al éxito de las fiestas organizadas por «Unión Calixto García», en honor del General Calixto García Iñiguez, cuyo centenario celebrarán el próximo día 4.

El Epecutivo de la Unión Maceísta se ha puesto a la disposición de sus compañeros de Unión Calixto García, y desarrollarán una actuación provechosa.

Por otra parte, podemos anticipar que el discurso que en honor del General Calixto García se pronunciará esa noche en la magna velada del Teatro Nacional, ha sido confiado precisamente al General Enrique Loynaz del Castillo, presidente de la Unión Maceísta, que recibe con esto un honor especial.

Autorización para modificar una distribución de crédito

El Ingeniero Jefe de la División Local de Obras Públicas, en la ciudad de Cárdenas, ha solicitado autorización para modificar la distribución del crédito de $2.287.50, para el riego de asfalto de la carretera de Carlos Rojas a Jovellanos.

INVESTIGARA LA SECRETARIA DEL TRABAJO LA REBAJA DE SALARIOS EN UNA FABRICA DE PANTALONES

Hoy será tratado nuevamente el problema de la Compañía de Henequén de Cárdenas. Paralizó sus labores debido al exceso de fibra en sus almacenes y a la falta de demanda

La Secretaría del Trabajo ha ordenado una investigación en la fábrica de Pantalones X, de esta capital, contra cuya entidad patronal han protestado los obreros y empleados que allí vienen laborando, por haber rebajado los salarios en un 20 por ciento.

Elecciones de Delegados a la Caja del Retiro Marítimo

En la biblioteca de la Secretaría del Trabajo se ha celebrado el escrutinio de la votación efectuada para la designación de los delegados de la Caja del Retiro Marítimo Nacional, de los Pensionados y Jubilados de ese seguro social, habiéndose designado una comisión escrutadora, la cual estaba integrada por el Presidente de ese organismo, por el señor José Antonio López del Castillo, Jefe de la Oficina Marítima en la Secretaría del Trabajo, y el doctor Gustavo Angulo, Asesor de la Secretaría del Trabajo, que actuó como Secretario de la Comisión.

Del escrutinio efectuado resultó electo el señor Manuel González Betancourt, por 908 votos y como suplente el señor Arce Castillo.

El problema del henequén de Cárdenas

Con el Director General del Trabajo doctor José Suárez Rivas, están citados para hoy, jueves, en su despacho, la representación patronal de la Compañía Cubana de Jarcia de Cárdenas, y los miembros del Sindicato Henequeros de aquella ciudad a fin de obtener una solución armónica al problema que existe entre ambas partes, dado que la compañía se ha visto en la urgente necesidad de paralizar sus labores y despedir a más de cuatrocientos obreros, hasta que mejore la situación del mercado extranjero, y además por el exceso de pacas almacenadas que poseen en Cuba. Sin embargo, la empresa patronal trata por todos los medios de llegar a un entendimiento con los trabajadores, ya que reconoce la situación que atraviesan por la falta de trabajo.

Aumenta la recaudación por Maternidad

El Secretario de la Delegación Provincial de Salud y Maternidad de la Habana, doctor Salvador Juncadella, ha dado a conocer que hasta el día 25, en que venció el plazo voluntario para el pago del tributo al Fondo de Maternidad Obrera, se había recaudado la suma de $47 mil 563.48 la que superó los cálculos hechos para el presente mes de julio.

Asimismo dijo que durante el actual mes habían hecho sus aportaciones 11,540 contribuyentes por el Impuesto del Seguro de Maternidad Obrera, y que espera se aumente esa suma antes de finalizar el mes y cerrarse de initivamente los pagos correspondientes, dado que al cobrar los empleados públicos el día 28, los contribuyentes tendrán mayores ingresos y concurrirán a liquidar sus adeudos a la Delegación de Maternidad.

Suprimen ómnibus de transportes

Ante la Secretaría del Trabajo ha protestado un grupo de obreros del transporte que prestaba servicios en los Omnibus Aliados, de la disposición que ha suprimido varios carros de las rutas 22, 43 y 58, que realizan sus viajes de Marianao-Habana y vice-versa, además de suspender totalmente los de la 22 después de las doce de la noche.

MURIO UN INDIGENTE AL CAER DE LO ALTO DE UNA CANTERA, EN EL VEDADO

Un indigente desconocido, del que sólo se sabe que se llamaba José, pereció ayer tarde al descender desde lo alto de las canteras situadas en la calle 23 entre 20 y 22, en la barriada del Vedado.

La muerte de dicho individuo fué instantánea a causa de las múltiples lesiones que sufrió en todo el cuerpo.

El capitán Mudarra, al mando de la Novena Estación, asistido del sargento Carlos Sánchez, inició las oportunas diligencias con las cuales dió cuenta al Juez de Instrucción de la Sección Cuarta, con remisión del cadáver al Necrocomio para la práctica de la autopsia correspondiente.

M.E.C.D. 2016

HABLASE DE VENTAS DE CRUDOS DE CUBA A 2 CENTAVOS COSTO Y FLETE EN EL MERCADO DEL DISPONIBLE

CONOCIERON DE UN PROYECTO DE FABRICA EN SUR AMERICA LOS FABRICANTES DE TABACO

En la sesión de la Junta Directiva celebrada ayer, tomaron posesión los miembros de dicho organismo que fueron elegidos el día 18. La nueva Junta Directiva

En su amplio local de Amistad 419, altos, se reunió la Junta Directiva de la Unión de Fabricantes de Tabacos y Cigarros de Cuba para celebrar la primera sesión ordinaria del año social de 1939 a 1940, bajo la presidencia del señor Fernando Palicio Argüelles, actuando como Secretario el titular del cargo doctor Gonzalo R. Arellano con la cooperación auxiliar del Subsecretario señor José C. Beltrons.

Y después de aprobada el acta de la sesión ordinaria efectuada en 27 del próximo pasado junio, se dio posesión a los asociados que fueron electos y reelectos por la Junta General ordinaria el día 18 del actual, para ocuparlos, y se procedió a la elección reglamentaria del Secretario y el Tesorero para el ejercicio social de 1939 a 1940, resultando reelectos, respectivamente, para esos cargos los asociados doctor Gonzalo R. Arellano, Administrador de Por Larrañaga S. A. y René Fernández Rocha, de la firma J. F. Rocha y Ca., quedando en consecuencia constituida la Junta Directiva para el año social de 1939 a 1940 en la forma que sigue:

Presidente, Sr. Fernando Palicio Argüelles; Primer Vicepresidente, Sr. Ramón Cifuentes Toriello; Segundo Vicepresidente, Sr. Alonso Menéndez García; Vocales: Sr. Francisco Solaún y González, Sr. Francisco Torres Gener, Sr. Oscar S. Hernández, Sr. René Fernández Rocha, Dr. Gonzalo R. Arellano, Sr. Víctor Pérez y Pérez Sr. Luis del Peso y Sr. Francisco Pego Pita (Vocal nato).

Informada oficialmente la Junta del fallecimiento del señor Manuel Rodríguez López, ex-asociado de grandes merecimientos, a quien le fué en una ocasión concedido por la Corporación un título honorífico, se acordó hacer constar en acta el pesar de la Junta por tan lamentable suceso y enviar un mensaje de pésame a su viuda, la señora Aida López, hija del que fué prominente asociado señor Calixto López Albuerne, y a sus ex-coasociados mercantiles, los señores Domingo Méndez e Hijos.

También acordó la Junta haber conocido con pena el fallecimiento de la señora esposa del señor Gerardo Caracena, Presidente de Honor de la Asociación de Almacenistas y Cosecheros de Tabaco de Cuba y enviar también un mensaje de pésame a dicho señor por tan sensible pérdida.

Entrándose luego en la orden del día se enteró la Junta de la situación del Tesoro social mediante el Estado del movimiento de fondos, que se leyó; y seguidamente informó el presidente, como delegado en la Comisión Nacional del Tabaco, sobre los asuntos tratados y acuerdos tomados por dicho organismo en sus últimas reuniones, refiriéndose especialmente al asunto de la propaganda en favor de los tabacos de una determinada marca norteamericana, valiéndose de unas manifestaciones hechas por el Secretario de Agricultura, Ing. García Montes, y relatando todo lo actuado en la Comisión sobre este asunto y acerca de su intervención en el mismo, en consonancia con los acuerdos tomados con motivo de ente desagradable incidente por la Corporación y por la Asociación de Almacenistas, y con respecto a la correspondencia cambiada entre él, y el presidente de la citada asociación hermana y de la cual se dió lectura; acordando la Junta, en consecuencia con todo lo que se deja referido, aprobar la actuación del presidente y respaldarlo en su actitud discreta y hábil y el tacto con que ha procedido en el caso.

También mencionó el presidente en su información verbal las gestiones que se vienen realizando por la Comisión en favor de la reanudación de las relaciones comerciales con España, y con cuyo motivo se nombró por ese organismo un comité formado por el Secretario Dr. Luis Grau Agüero, el doctor Alfonso Solaún Grenier y el propio informante, para que actúen en consecuencia. Habló también de las gestiones para la renovación o modificación del vigente Tratado de Reciprocidad con Estados Unidos; de las que realiza en Portugal en favor de nuestro tabaco torcido el Cónsul de la República en esa nación, señor Eduino de Mora; y, por último, del Congreso Tabacalero que se celebrará próximamente en Bremen, y al que concurrirán, en representación de los intereses tabacaleros cubanos, el Jefe del Despacho de la Comisión, señor José E. Perdomo, el ingeniero agrónomo señor Román Pérez, el representante de la Comisión en Italia, señor Guido Campilli y el mencionado señor de Mora, que llevará la exhibición movible que organizó en Portugal.

Seguidamente fueron leídas tres interesantes cartas del representante en Argentina, señor Ramón Irijoa; una carta del director de la revista Carteles» solicitando la opinión del presidente social sobre un proyecto de Senado selectivo, por elección gremial a que se refieren dos artículos publicados en dicha revista y cuya reproducción en un folleto acompañó.

Se enteró después la Junta de varias comunicaciones recibidas de la Comisión del Tabaco, entre ellas una en la que se traslada a la Corporación un escrito de la Secretaría de Estado relacionado con el aumento de derechos sobre el tabaco torcido cubano en Costa Rica.

También se enteró la Junta de una atenta comunicación de la Asociación de Fabricantes de Cigarros de Cuba, informando con respecto al acuerdo tomado por ese organismo sobre un proyecto ideado por un señor Honorio P. Carreras para establecer una fábrica de cigarrillos habanos en Sur América; y de una comunicación de la Secretaría de Estado, enviando copia de un valioso informe del Cónsul de Cuba en Buenos Aires, señor Leonardo Bravo, en el que bajo el título de «Panorama del Tabaco Habano en Argentina» estudia ampliamente la situación de nuestro comercio tabacalero con dicha nación.

Finalmente, fueron aprobados dos proyectos de informes propuestos por la Secretaría sobre igual número de solicitudes de marcas para tabacos, recibidas de la Dirección de la Propiedad Industrial a ese efecto.

VALORES

A pesar de los rumores, considerados inconsistentes por muchos de los elementos que intervienen en los negocios bursátiles, acerca de la realidad económica del momento, en el mercado local de valores mantienen su firmeza los bonos de renta fija, o sea las emisiones de la República y de las compañías y empresas no acogidas a la moratoria. En varias de esas emisiones se hicieron ayer algunos negocios, especialmente en las del Azúcar, Morgan del cinco y medio y Speyer del cuatro y medio.

Otro bono de renta fija, que viene distribuyendo el eje de las actividades en el momento, actuó ayer muy firme. Nos referimos al bono nuevo de la Deuda Exterior 1977, en el que se operó durante el día en unos 10,000 pesos. Algunos observadores del mercado estimaron en 15,000 pesos el volumen de las operaciones desde la apertura hasta el cierre, que fué de 57 y tres cuartos a 58 de contado.

Las Obligaciones Oro del Tesoro, también valores activos en el mercado local, actuaron con tono acentuadamente sostenido. El anuncio de la pronta comprobación,elur9pu6 de la pronta aprobación por el Congreso, del proyecto por el cual ha de solucionarse el problema que esas Obligaciones constituyen, dió fortaleza a los vendedores y ello justifica las pocas operaciones que se hicieron. El volumen se estimó en unos 8,000 pesos, a base de las de siete cupones. Nada o casi nada se hizo en las de cuatro, cuyo tono fué más bien inactivo.

Estuvieron sostenidas las acciones que pagan dividendos, y pesadas estuvieron las demás. No supimos de ninguna operación en esos valores.

Los de la Cotización Libre que se verifica en la Bolsa local, no ofrecieron nada distinto a los días anteriores.

Reclaman el trato debido para autos de uso importados

La Cámara de Comercio cree necesario que se aclare la Circular número 50 de 1939

La Cámara de Comercio de la República de Cuba ha dirigido al director general de Aduanas, un escrito en que pide aclaración de la circular número cincuenta de 4 de mayo último, y dice textualmente:

«Sr. director general de Aduanas antiguo Convento de Belén, Habana.

Señor:

Por encargo del señor presidente de la Sección de Importadores y Agencias de Automóviles de esta Corporación, tenemos el honor de llamar respetuosamente su atención respecto a los casos de importación o entrada de automóviles en Cuba bien sea por nacionales, residentes o turistas (en este último caso cuando el carro no se lo lleva el turista al salir de nuestro territorio), a los que debe exigírseles por la Aduana el cumplimiento de lo dispuesto en el párrafo décimo de la circular número 50 de 4 de mayo último, de esa Dirección, que dice:

«Los descuentos tendrán por base el precio de venta al público por el distribuidor, en la ciudad en que radique, o en la más próxima de cada carro, separadamente, y el valor se justificará mediante juramento del distribuidor correspondiente, legalizado por la Cámara de Comercio más próxima o la local, y además, en ambos casos, por el cónsul de la República respectivo».

Cremos que es conveniente hacer la aclaración para el mejor cumplimiento de la Circular número 50, y le rogamos que llame la atención del director-administrador de la Aduana de La Habana, para que en los casos mencionados al principio de este escrito, haga cumplir lo dispuesto en el párrafo Décimo de la Circular citada.

De usted muy atentamente,

Cámara de Comercio de la República de Cuba.

Dr. Francisco González del Valle, Secretario».

BOLSA DE NUEVA YORK

COTIZACIONES AL CIERRE AYER

—A	
Amer Crys	—
Am Radiator	12¾
Adams Expr	8⅞
Air Reducc	57
Alaska Jun	7½
Allied Chem	169½
Allis Chal	37
Amer Can	96½
Am Car Fou	23½
Am F Pow	2¾
Amer Ice	2⅛
Amer Inter	—
Amer Loco	19⅞
Am P Light	5⅝
Amer Smel	46⅜
Amer Sugar	—
A C Alcohol	—
Amer T and T	167½
Am Tobac A	82¾
Am Tobac B	85½
Am W Works	11¾
Am Woolen	4½
Anaconda C	27⅛
Atchison	30¼
Atlan Coast	20
Atlan Ref	20¼
Ass D Goods	8½
Auburn Auto	—
Aviat Cor	4⅜
Amer Metal	30
Armour and Co	4
—B	
Baldwin Lo	13
Balt and Ohio	5½
Bendix Avi	26
Best and Co	41
Beth Steel	64½
Borden Co	21¾
Briggs	23¼
Brook Man	13¾
Butte Copp	2¾
Byers A M	10⅛
—C	
Can Pacif	4¼
Curt W, «A»	25¼
Curt W, com	5⅜
Case T Mach	78
Columb Gas	8
C de Pasco	—
Ches and Ohio	36
Chi R Islan	—
Chrysler	83½
Coca Cola	126⅞
Col Carbon	93
Comm and Sout	1⅝
Cons Gas	33¼
Cons Oil	7⅞
Cont Can	37⅞
Cont Oil	22
Corn Prod	62
Cont Motors	—
Cuba Co	—
Cub Amer S	3¾
C Am Sug, p	—
Cmm-l Solv	12
Chesapeake	22⅝
Cruc Steel	34⅞
Cons R Cuba	—
Canada Dry	19¾
—D	
Del Hudson	18
Del and Lack	5¼
D Aircraft	72
Drug Inc	5½
Dupont	157¾
—E	
East Kodak	169
El Auto Lit	35¾
El Pow Lig	9⅝
Elec Bond	10⅛
Erie (R R)	—
—F	
Fox Film C	20⅞
Frep Texas	23¼
Foster Wh	20½
Firestone	21¼
—G	
Gen Asphalt	14
Gen Elec	38⅝
Gen Foods	46⅝
Gen Motors	48¼
Guantánamo S	—
Gillet Saf	6¾
Gimbel Bros	9½
Gold Dust	12½
Goodrich R	19
Goodyear	30⅞
Gen Bronze	3
Graham Page	⅜
Gramby	7¼
Great North	26½
—H	
Homestake	63¾
Houston Oil	6⅛
Hudson Mot	—
—I	
Illi Cent	13⅝
Interb R T	5½
Int Cement	51¾
Int Nickel	50¼
Inter Tel	7
I Tel F S	7⅛
Illin Glas	67
—J	
Johns Mansv	79½
—K	
Kroger Groc	28½
Kennecot	37
—L	
Lambert Co	16
Lgg Myers	109¼
Loew-s Inc	46
Loose Wiles	19⅝
Lorillard	23½
Louisv Nas	51½
Ludlum Stl	19½
Lehman Cor	24
Liquid Carb	16⅞
—M	
Macy (H R)	32
Manati Sug	1⅛
Montgomeri	53⅞
Miss Pac, c	—
Miss Pac, p	1¼
Morris (Phi)	91½
Murray Cop	5⅝
—N	
N Y Central	16⅛
Nash-Kelvi	6⅞
Nat-l Bisc	27¼
Nat-l Dist	25¾
Nat-l Dairy	17½
Nat-l P Li	9⅜
Nat-l Steel	67½
North Amer	24⅞
NA Aviat-n	16⅛
Nort Pacif	10¼
—O	
Ohio Oil	6⅞
Otis Elev	21⅛
Otis Steel	10⅝
—P	
Packard Mot	3¾
Paramount	10
Pennsylvann	19
Pat Mines	7⅝
P Petroleum	36
Pullman Co	29¾
Pure Oil	7¼
Puerto Rico	19⅛
—R	
Radio Corp	6⅜
Rep I Steel	19
Reynolds	40⅛
—S	
Schen Dis	13½
Safeway St	45¼
Sears Roeb	79⅝
Shell Uni	11⅛
Simmons Co	26
Soc Vacuun	11⅝
St Paul, p	⅝
So Pacific	15⅛
South Ry	18⅛
Stan Brands	6⅝
Stand Gas	2¾
Stan N J	42¾
Stan Oil C	26⅞
Stewart War	8⅞
Studebaker	8⅞
—T	
Texas Co	37⅝
Texas Gulf	30
Tinken Roll	46
—U	
Union Carb	82¾
U Pacific	—
United Cor	3¼
Uni Cor, pfd	38⅜
Unit Fruit	82⅜
U S Rubber	46¼
U Aircraft	38
U S Steel	54⅜
U S Inb Alc	18
U Gas Corp	—
—V	
Vanadium	24¾
—W	
Warner Bros	5½
W Brothers	2⅝
West Union	25½
West Elec	108¼
Woolworth	48¾
—Y	
Yellow-Tr	16⅞

TABACO

Siguieron ayer en el mercado los compradores de las capas nuevas de Partido y Vuelta Abajo que mencionamos en nuestra información anterior. También estuvieron actuando los peritos de la Cuban Land and Leaf Tobacco. Esta Compañía había comprado grandes cantidades de Partido a Hijos de Severino Jorge y Compañía, en las semanas anteriores, y en los presentes días ha comprado a la firma José Menéndez y Menéndez, doscientos cincuenta tercios de rezagos y bancos de la misma procedencia.

Arthur A. Schwarz compró y registró en otros almacenes, ciento siete tercios de las mismas clases; también procedentes de la mencionada zona, e igualmente de la última cosecha.

Otros menores lotes de Partido y de Vuelta Abajo pasaron asimismo a terceras manos. Entre esos lotes contamos cincuenta tercios de rezagos y bancos de Partido registrados por Menéndez y Compañía en los almacenes de José Toraño y Compañía.

LAS ENTRADAS DE RAMA

Durante el día de ayer se recibieron en la plaza las partidas de tercios y pacas que relacionamos a continuación:

De Pinar del Río, para Sobrinos de Antero González, 567.

De Bejucal, para los mismos señores, 98.

De Pinar del Río, para la Compañía Tabacalera de Suárez, 171.

Del mismo Pinar, para Fernández y Palicio, 105.

De San Luis, para Egusquiza y González, 57.

De Mendoza, para José Toraño y Compañía, 44.

De Placetas, para S. Ruppin Havana Tobacco Company, 56.

De Santa Clara, para I. Kaffenburgh-s Son, 73.

De Puerta de Golpe, para José Isabel de la Cruz, 2.

De San Juan y Martínez, para Egusquiza y González, 50.

De Manicaragua, para Sobrinos de Antero G. González, 93.

COMPRAS EN SAN LUIS

Romeo y Julieta, S. A., compraron en San Luis de Pinar del Río el tabaco de la finca «El Ingenio», con cuatrocientos cincuenta y cinco tercios. Es el tabaco de la cosecha del año pasado. Los tercios fueron ya marcados por los peritos de la mencionada firma.

GANADO

LOS PRECIOS EN PIE

Precios que pagan compradores entregado el ganado en esta capital según información de los Mataderos:

	Ctvs. Libra
Vacuno. de 3¼ a	3½
Lanar de 3 a	3½

Precios del ganado porcino

De 100 lbs a 125 lbs de 4 a 5 cts
De 125 lbs a 150 lbs de 5 a 5¼ cts
De 150 lbs a 175 lbs de 5¼ a 5½ cts
De 175 lbs a 200 lbs de 5½ a 6 cts

LOS PRECIOS DE LA CARNE

En los mataderos de esta capital rigen los siguientes precios:

	Ctvs. Kilo
Vacuno, de 12 a	14
Cerda, de 25 a	30
Lanar de 20 a	25

MATADERO DE LUYANO

Se sacrificaron ayer en el Matadero de Luyanó:

	Cabezas
Vacuno	70
Cerda	27
Lanar	1

MATADERO INDUSTRIAL

Se sacrificaron ayer en el Matadero Industrial:

	Cabezas
Vacuno	162
Cerda	90
Lanar	52

CARROS ENTRADOS

Llegaron 4 carros de Cascajal y 3 de Santo Domingo, con ganado vacuno para el Matadero de Luyanó.

MERCADO DE MANTECA

Cierre ayer en Chicago:

Julio	5.77
Septiembre	5.95
Granel	5.20

LAS APRECIACIONES DEL MERCADO DE AZUCARES

JULIO 26 DE 1939

	Ant.	Hoy
Costo y Flete		
Pronto embarque a EE. UU.	2.02	2.00
Flete	0.16	0.16
Libre a Bordo— Pago Inmediato		
EE. UU. Cuota libre	1.86	1.84
EE. UU. Cuota retenida 1940	1.70	1.69
Cuota mundial libre	1.25	1.23
Cuota Mundial Especiales captados y reserva	1.19½	1.19
Cuota local — Ex-Almacén	0.90	0.90
Todas las coutas	1.56½	1.55¼

NOTA: Los precios para las cuotas de embarque se entenderán pagaderos en la proporción de monedas establecida. La cuota de Consumo Local está cotizada en moneda nacional.

(Esta apreciación es de Luis Mendoza y Compañía.)

MAYORES LAS ENTREGAS DEL REFINADO ESTE AÑO EN LOS ESTADOS UNIDOS

Las entregas de azúcares refinados por todas las fábricas remolacheras de los Estados Unidos durante el mes de junio próximo pasado, ascendieron a 2.237,995 sacos, comparado con 2,012 368 sacos en igual mes del año.

El total de entregas durante los seis primeros meses de este año, ha ascendido a 10.698,641 sacos, comparado con 8.993.808 sacos en igual período de tiempo el año pasado.

CARTA SOBRE LOS GRANOS

CHICAGO, Julio 26. (Del «Chicago Tribune»).—El maíz careció de apoyo. Los traficantes al comentar los reportes de que la Secretaría de Agricultura ha solicitado ofertas para la compra de depósitos de acero en los cuales almacenará de 50 a 100 millones de bushels de maíz dados en garantía de préstamos no satisfechos por los agricultores manifestaron que ello no elimina la amenaza constante que sobre sí tendrá el mercado, puesto que el grano no será movido de las fincas.

MERCADO DE LONDRES

LONDRES, Julio 26.—El mercado de valores abrió generalmente más alto pero el volumen de operaciones fué pequeño. U. S. Steel 54.3|4; International Nickel 50; Bethlehem Steel 64.5|8. Las libras esterlinas se cotizaron a $4.6821. El oro en barras a 148s 6.1|2d contra 148s 6d. La plata actuó con tono muy quieto.

—El oro se cotizó hoy al equivalente de $34.78 la onza fina.

—El mercado de valores cerró con los precios siguientes: Chrysler 82.7|8; General Motors 48; International Nickel 49.3|4; New York Central 15.7|8; U. S. Steel 53.3|4.

MARCAS Y PATENTES

Relación de solicitudes de inscripción de Marcas y Patentes presentadas a la Secretaría de Comercio el día 24 del actual:

El Filtrado (marca) para distinguir ron cognac, anís, aguardientes, whisky, etc., solicitada por el agente oficial José A. Lanza y Pujadas, a nombre de Compañía Licorera de Cienfuegos, S. A., establecida en Cienfuegos, Santa Clara.

La Pilarica (marca) para distinguir jabones corrientes, legías, velas, pabilos, añil y almidón, solicitada por el agente oficial Raúl López Ibáñez, a nombre de Alonso y Compañía, S. en C., establecido en esta ciudad.

E. M. F. (marca) para distinguir un preparado farmacéutico, solicitada por el agente oficial Manuel Lloret y Román, a nombre de Chappel Brons Inc., establecido en Illinois Estados Unidos de América.

Liv-Irn (marca) para distinguir un compuesto medicinal, solicitada por el agente oficial Manuel Lloret y Román, a nombre de Chappel Bros Inc., establecido en Illinois, Estados Unidos de América.

Takeda (marca) para distinguir preparaciones farmacéuticas, solicitada por el agente oficial Carlos Gárate Bru a nombre de Kabushiki Kaisha Takeda Chobei Shoton, establecidos en Osaka, Japón.

Larwood Vamp-Toe (marca) para distinguir medias, solicitada por el agente oficial Carlos Gárate Bru, a nombre de Larwood Silk Hosiery Mills Inc., establecido en North Carolina, Estados Unidos de América.

MERCADO DE ALGODON

Cierre de ayer en New York:

Octubre	9.00
Diciembre	8.88
Enero	8.76
Marzo	8.67
Mayo	8.52
Julio	8.43

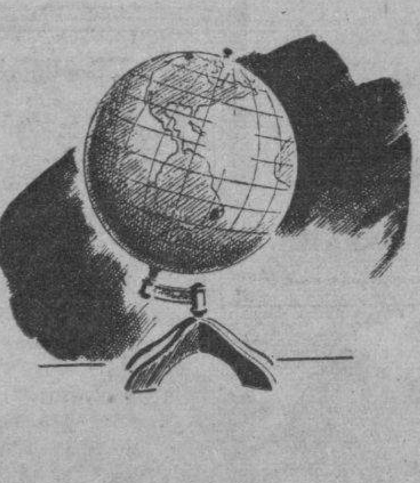

Más de 600 Sucursales a la disposición de Vd.

Al establecer su relación con The Royal Bank of Canada usted moviliza el completo apoyo de una institución con más de 600 Sucursales en 29 diferentes países. Estas Sucursales están a su servicio para efectuar cobros tanto en Cuba como en el Extranjero, suministrarle información sobre oportunidades comerciales y ayudarle a establecer conexiones ventajosas en otros países. Como parte de este gran sistema bancario internacional, nuestras 23 Sucursales en Cuba lo invitan a indagar sus facilidades y agradecen se les dé oportunidad de servirle a usted.

23 Sucursales en Cuba

THE ROYAL BANK OF CANADA

Más de 600 Sucursales en el Canadá y en otros 28 países

BOLSA DE LA HABANA

COTIZACIONES AL CIERRE AYER

COTIZACION OFICIAL

Bonos y Obligaciones República de Cuba

	Comp.	Vend.
Speyer 1904-1944	110	129
Deuda Int. 1905	92	106
1909-1949	110	126
Morgan 1914-1949	112	128
Morgan 1923-1953	112¼	127
O. Públicas 1930-1945	72	84
1937-1977	57¼	58½
Obgs. oro con 9 cupones	40	80
Obgs. oro con 7 cupones	34¾	37
Obgs. oro con 4 cupones	32¼	35
Azúcar 1930-1940	¼109	125
Centro Asturiano	25	—
Banco Terr. S. B	20	40
Cervecera	25	48
Cerv. Obgs. no Hip.	15¼	25
Gas	110	—
Hav. Elec. Cons.	40	—
Havana Electric Debentures Obgs. no Hipo.	1	1⅞
Edif. La Metrop. S A	21	—
Mercados de Abasto y Consumo 1a. Hip.	26	—
Nueva F. de Hielo	108	—
Papelera S. B	—	—
Teléfonos	91	105
Unidos	3	—
Obgs. no Hip. Ca. Inversiones y Fom. S A	—	—

Acciones

	Comp.	Vend.
Banco Terr.	2	3⅞
Banco Terr. Bnfs.	⅛	
Cervecera	22	50
F. C. Cons. de Cuba P.	1½	—
Cuba R. R.	3	—
Fibras y Jarcia	—	—
H. E. Utilities Co. P. 6%	37	44
H. E. Utilities Co. C. 5%	6½	8
H. E. Railway Co. C	⅛	½
Jarcia, P	35	—
Jarcia C	3	8
Licorera de Cuba	1	—
Lonja P	—	—
Lonja, C	—	—
Mercantil, La (Seg.)	146	—
Metropolitan Auto	—	—
Naviera P	15	25
Naviera, C	2⅛	4
Nueva F. de Hielo	110 ¼	200
N. F. de Hielo Bnfs.	29¼	40
Pesca, P	—	—
Pesca, C.	—	—
Teléfono P	55	80
Teléfono C	11	25
Unidos	½	3
Unión Oil	3¼	4
1ra. Papelera Cubana	—	—
Cédulas Primera Papelera Cubana, 8%. (En circulación $500,000)	—	—
Cia. Muelles de Regla	—	250

COTIZACION A TERMINO

Entregas: días 15 y último de mes

Bonos y Obligaciones República de Cuba

	Comp.	Vend.
Speyer 5%	110	126
Deuda Int.	91	102
Speyer 4½%	111	125
	112½	128
Morgan 5½%	111	126
1945	72	85
4½ 1977	57¾	58⅜
Obgs. oro con 9 cupones	42	70
Obgs. oro con 7 cupones	35	37
Obgs. oro con 4 cupones	32¼	34¼
Azúcar	109	125
Centro Asturiano	22	—
Cervecera Int.	25	—
Cerv. Int. Obgs. no Hip.	15	25
Gas y Electricidad	100	—
Hav. Elec. Railway Co.	42	—
Havana Electric Railway Co. Obgs. no Hip.	1	⅞
Nueva F. de Hielo	104	—
Papelera Cubana S. B	50	—
Cuban Telephone Co.	92	—
Unidos	3	—
Cia. Inver. y Fom. S. A.	—	—

Acciones

	Comp.	Vend.
Cerv. Int.	22	40
F. C. Cons. Pris.	1½	—
Cuba Railroad Prfs.	3	—
E. E. Utilities Prfs.	38	—
H. E. Utilities Pretes	6½	8
Hav. Elec. Ry. Co., Prfs.	¼	—
Jarcia, Prfs.	40	—
Jarcia, Cms.	—	—
Licorera de Cuba	—	—
Naviera Prfs.	15	30
Naviera Cms.	2⅛	4
Nueva F. de Hielo	115	—
N. F. de Hielo Bnfs.	30	40
Teléfonos Prfs.	55½	80
Teléfonos Cms.	13⅞	25
Ferrocarriles Unidos	¾	—
Unión Oil Co.	—	—

COTIZACION LIBRE

Bonos y Obligaciones

	Comp.	Vend.
Int. Tel. Conv. 4½%	100	—
Int. Tel. 5% 1955	62	—
Cuba Tel. Co. 7½ 0/0	106	—
Cuba R. R. 5% 1952	31	—
Cuba R. R. 6%	30	—
Cuba R. R. 7½% 1936	37	—
Nort. de Cuba 5½% 1942	29	—
Manati Sug. 5½ 1942	29	—
Vertientes Sug. 7% 1942	7	—
C. Gallego 6% 1975	20	—
V. Tennis 3% 1949	3	—
Pro A. Musical 7%	20	—
Casino Español 6%	30	—
Warren Brothers 6%	30	—

Acciones

	Comp.	Vend.
Int. Telp. and Tel.	6	—
Cia. Cub. El. Prsf $6.00	26	—
Cuban Ame. Sug Prfs.	40	—
Cuban Ame. Sug. Cms.	3	—
Cuba Co. Cms.	⅛	—
Aux. Marit. (Suscrip)	6	10
Seg. La Com. (Suscrip)	80	—
Seguros El Comercio	100	—
Central Violeta	—	—
Guantánamo Prfs.	—	—
Guantánamo Cms.	—	—
Cia. Litográfica Prfs.	—	—
Litográfica Cms.	—	—

CAMBIOS

Tipos de venta al cierre ayer en Bancos de esta capital:

Nueva York cable	1-10P
Nueva York vista	1-10P
Londres, cable	4 68¾
Londres, vista	4 68½
Paris, cable	2 66
Paris, vista	2.65½
Madrid cable	Nominal
Madrid vista	Nominal
Italia, cable	2 38½
Italia, vista	5 28
Toronto cable	Par
Toronto vista	1 1 60S
Alemania, cable	40 20
Alemania, vista	40 18
Belgica cable	17 05
Belgica, vista	17 04
Suiza, cable	22 61
Suiza, vista	22 60
Hong Kong cable	28 90
Hong Kong vista	28 85
Amsterdam, cable	53 60
Amsterdam, vista	5[illegible] 55
Suecia cable	24 30
Suecia vista	24 28
Buenos Aires cable	23 40
Buenos Aires vista	23 35
Japón cable	27 40
Japón vista	27 20

CAMBIOS EN NEW YORK

Cierre ayer en New York:

Libra Esterlina	4.68¼
Francos	2.65
Pesetas	11¼

Bonos de Cuba

Cierre ayer en New York:

Speyer 5%	100¼	—
Morgan 5%	102½	—
Speyer 4½	99⅛	102⅛
Morgan 5½	101¼	103
Obras Públicas 5½	65⅝	67
Cuba 4½ 1977	50½	51
Cuba Railroad 5	33¼	34¼
Cuba Railroad 7½	36	37¾
Cuba Northen 5½	30¾	31
Manati Sug. 4	29	29⅝
Warren Bros Deb. 6	38½	41½
Cuban Tel. 7½	105½	106½

PROMEDIOS DEL CIERRE DE LA BOLSA DE NUEVA YORK

Por DOW JONES CO.

NUEVA YORK, 26

	Abre	Máx.	Mínimo	Cierre		
30 industriales	143.60	144.39	142.41	143.82	alza	.72
20 ferroviarias	29.67	29.94	29.53	29.87	alza	.18
15 Serv. Públ.	26.10	26.54	25.87	26.50	alza	.35
40 Bonos			—	90.28	alza	.10

BOSTON SURETY COMPANY, S. A.

GARANTIA EN BONOS DE LA REPUBLICA

FIANZAS EN GENERAL

MANZANA DE GOMEZ. DEPARTAMENTOS 365-368.—HABANA

TELEFONOS: A-6204 Y M-2517.

CABLE: AVIEITES. TELEGRAFO: BOSCO.

FUERON CONFIRMADAS OTRAS VENTAS DE LAS FILIPINAS A 2.90 CTS. DERECHOS PAGADOS

En el Mercado de Londres los crudos estuvieron sin cambio. Hubo alguna actividad en el mercado de entregas futuras. La cotización «spot» confirma la venta reportada ayer

Antes de la apertura del mercado ayer se reportó que la refinería Americana había comprado, a última hora del martes, 2.000 toneladas de Filipinas, para embarque en agosto-septiembre, al precio de 2.90, y que la refinería de McCahan había comprado 1.390 toneladas de igual procedencia a la misma base, para arribar el siete del próximo mes de agosto.

Después de reportadas esas operaciones el mercado abrió con tono firme, ofreciéndose algunas cantidades de los libres de derechos y de los de Cuba, a la base de 2.90, en posiciones cercanas. También hubo ofertas a 2.92 y 2.93, y de los de Cuba a 2.05.

Se dijo a última hora que se había vendido algo de Cuba a 2 centavos, costo y flete; pero ello contrasta con las informaciones anteriores y la venta hecha el martes por Lamborn, de New York—que ayer reportamos—a 2.02, cuyo precio constituye la cotización «spot» dada ayer por Willet and Gray, de 2.92.

También se dijo que el martes hubo ventas de Cuba a 2.03 costo y flete, sin añadir detalles el despacho que trasmitió esa noticia.

La única noticia de última hora de ayer, dice que la refinería McCahan había comprado 2.200 toneladas de Filipinas, para arribar el 2 de agosto, a 2.90.

MERCADO DE FUTUROS. — La Bolsa del Azúcar de New York fijó el martes en 2.03 la cotización «spot» para los crudos del contrato No. 3.

Según los reportes recibidos ayer de la mencionada Bolsa, se vendieron durante la sesión del contrato dicho: 5.800 toneladas en septiembre, 2.800 en marzo y 100 en mayo. Y del contrato mundial se vendieron: 2.450 toneladas en septiembre y 1,200 en mayo.

Otros detalles sobre la actuación de ambos contratos ayer, los hallará el lector en la carta del cierre que insertamos más abajo.

MERCADO DE LONDRES. — Los crudos sin cambio. Tampoco se anunció cambio en el refino. El cierre de la Terminal fué como sigue:

	Cierre del 25	Cierre del 26
Julio	7	7
Agosto	7 1½	7 0¾
Septiembre	6 3	6 3½
Diciembre	6 2¼	6 2½
Marzo	6 3¼	6 3¼
Mayo	6 3¾	6 3½
Agosto	6 4	6 4

CARTA DEL CIERRE. — La trasmitida por Thomson & Mc.Kinnon, dice así:

«Después de tocar nuevos altos niveles de precios dentro del movimiento alcista corriente, los futuros azúcares domésticos cayeron dentro de una ola de aceptaciones de utilidades que, en consecuencia, originó la caída de 2 puntos sufrida por el mercado por debajo del cierre anterior. Septiembre vendióse a 1.96. Las demás posiciones no sufrieron variación esta tarde. El total de operaciones hasta por la tarde ascendió a 6.500 toneladas. En el mercado de crudos reportóse una venta de 2.200 toneladas de crudos de Filipinas, comprados por la refinería McCahan a la base de 2.90c., o sea, con baja de 2 puntos, para arribo en 2 de agosto. Los vendedores de crudos se mostraron firmes en sus ideas de precios, mientras que los refinadores dieron indicios de indiferencia. Nada de nuevo se ha oído decir en relación con la proyectada rebaja del arancel sobre los azúcares cubanos. El mercado mundial quedó de sin variación a 1|2 punto más bajo, habiéndose operado en 3,400 toneladas hasta las primeras horas de la tarde. En Londres, las posiciones del segundo año de cuota quedaron de sin variación a 1|2 punto en alza, mientras que las posiciones del tercer año quedaron de 1|4d más bajo a 1|4d más alto. Los crudos de Cuba no tuvieron variación».

Cotizaciones

COTIZACION DE LA LIBRA

La libra esterlina se cotizó ayer al cierre del Mercado local a $4.68¾.

COTIZACION DE LA PESETA

ayer, al cierre del Mercado local, nominal.

COTIZACION DEL FRANCO

El franco francés se cotizó ayer en el Mercado local, a razón de 37.49 por dólar

MERCADO DE GRANOS

Cierre ayer en Chicago:

Avena:	
Septiembre	26⅝
Diciembre	27⅞
Mayo	29
Centeno:	
Septiembre	46⅝
Diciembre	43⅞
Mayo	45⅛
Maíz:	
Septiembre	39⅞
Diciembre	40⅞
Mayo	43⅞
Trigo:	
Septiembre	63
Diciembre	64⅝
Mayo	66⅛
Winnipeg:	
Julio	51¼
Octubre	51⅞
Diciembre	5.

CIERRE DE LOS VALORES EN LA BOLSA DE N. YORK

NEW YORK, Julio 26.—Dentro de un volumen de operaciones relativamente quieto el mercado gozó hoy de una estructura de precios más firme, influenciado aparentemente por la ya natural afluencia de noticias mercantiles favorables. Los principales mercados de granos registraron algunas alzas hoy en las que se destacó la obtenida por el algodón que tocó un nuevo nivel alto, como resultado de lo cual los mercados dieron indicios de una mejoría en su tendencia general. En las noticias del día el reporte de la producción de flúido eléctrico de la semana pasada reveló un aumento de un 10% en comparación con igual semana del año 1938. Algunos anuncios de mayores dividendos hoy suplementaron por demás la afluencia normalitaria de reportes de utilidades corporativas. En lo que a las noticias mercantiles respecta, parece que el actual nivel de precios de los valores está justificado y que de materializar las perspectivas de mejoramiento de los negocios, es muy probable que aquellos registren también similar mejoría en el curso normal del tiempo.—J. F. K.

MERCADO DE CAFE

Cierre ayer en New York:

Septiembre	4.27
Diciembre	4.27
Marzo	—
Mayo	4.27

MERCADO DE METALES

Cierre ayer en New York:

Cobre	10.77½
Plomo	4.85
Estaño	48.45
Nickel	0.35
Manganeso	0.40
Zinc	4.84

MERCADO DE GOMA

Cierre ayer en New York:

Julio	16.39
Septiembre	16.47
Diciembre	16.55
Enero	16.55

MERCADO DE LIVERPOOL

LIVERPOOL, Julio 26.—El mercado de trigos debió de abrir 1|8 de punto más bajo; abrió 1|8 más bajo; a las 12:45 p. m. estaba de sin variación a 3|8 de punto más bajo. El mercado de algodón debió de abrir de 12 a 18 puntos más alto; a la 1 p. m. estaba de 1 a 8 puntos en baja. Recibos 11,000 Americano O.; Middling 5.37.

—El mercado de trigos cerró de 1|4 a 7|8 de punto más bajo.

COTIZACIONES DE LA BOLSA DEL AZUCAR EN NEW YORK

NUEVA YORK, julio 26.—(Por el hilo directo de Luis Mendoza y Compañía).

CONTRATO NO. 3

Meses	Abre	Max.	Min.	Cierre
Jul.	—	—	—	1.97
Sept.	1.97	1.99	1.96	2.02
Nov.	2.01	—	—	
		1940		
Ene.	1.92	—	—	1.92
Mar.	1.95	1.97	1.97	1.96
May.	1.98	1.99	1.99	1.98
Jul.	2.00	—	—	2.01

CONTRATO NO. 4

Meses	Abre	Max.	Min.	Cierre
		1939		
Setp.	121	121	120	120
Dic.	119	—	—	118½
		1940		
Mar.	116	—	—	116½
May.	118½	118½	118½	116
Jul.	—	—	—	—

GANANCIAS Y PERDIDAS DE LAS EMPRESAS AMERICANAS REPORTADAS DE N. YORK

NEW YORK, Julio 26.— Western Maryland: En el mes de Junio esta empresa tuvo una entrada neta de $51,000 contra pérdida neta de 99.000 pesos. Boston and Maine: Idem pérdida neta de $20.000 contra pérdida de $214,000. Pennsylvania RR.: Las entradas netas por concepto de operaciones en el mes de Junio ascendieron a $5,602.000 contra $5,184.000. Atchison RR.: Idem de $2.337.000 contra $3,331.000. New York Central RR.: Idem de $2,456.000 contra $922,000. Pittsburgh & Lake Erie: Idem de $238,000 contra $190,000. Rutland RR.: Idem pérdida de $13,000 contra pérdida de $42,000. United Air Lines Transport Corporation: Terminó el primer semestre de 1939 con pérdida neta de cerca de $200,000. North American Company: En el período de 12 meses terminado el 30 de Junio tuvo una entrada neta de $1.72 por acción común contra $1.68. Shell Union Oil: En el trimestre terminado en Junio tuvo una utilidad neta de 9c. por acción contra 19 c. Bendix: En el trimestre terminado en 30 de Junio tuvo una utilidad neta de 54c. por acción contra 3c. en igual período del año anterior. Declaró el pago de un dividendo de 25c. Wesson Oil & Snowdrift: Declaró el pago de un dividendo regular de $1 sobre sus acciones preferidas. Chicago Mail Orden Company: En el primer semestre del año tuvo una pérdida neta de $98.000 contra pérdida neta de $151,000. Declaró el pago de un dividendo de 25c. National Tesa Company: Las ventas de esta firma durante el período de 4 semanas que terminó el día 15 de Julio subieron un 2.8%. Pressed Steel Cor Company: En el trimestre terminado en 30 de Junio esta compañía tuvo una pérdida neta de $178,000 contra pérdida neta de $37,000. Liquid Carbonic: En el trimestre que terminó en 30 de Junio esta compañía tuvo una utilidad neta de $1.07c. por acción contra 85c. Rock Island Lines: En el mes de Junio esta compañía tuvo una entrada neta por concepto de operaciones de $483,000 contra $77,000.

MERCADO DE PIELES

Cierre ayer en New York:

Septiembre	11.64
Diciembre	11.96
Marzo	12.28
Junio	12.54

MERCADO DE SEDA

Cierre ayer en New York:

Julio	2.53
Septiembre	2.41½
Diciembre	2.35

ACCIONES DE LOS BANCOS

Cierre ayer en New York:

Royal Bank of Canada	188
Guaranty Trust	266
New York Trust Co.	112½
Chase National Bank	33⅜
National City Bank	25¼
Public National Bank	30⅛
Irving Trust	11⅝
Corn Exchange Bank	57¼
Manufacturers Trust	40⅝
Chemical B. Trust	50¾
First National of N. Y.	1.850
Bank of Manhattan	17⅝
Central Hannover	90½
First Nat. Boston	44⅞
First Boston Corp.	18¼

HURTO DE 200 PESOS

Antonio Clavo Dubouchet, vecino de 3a. número 156, denunció a la policía, que de su domicilio y de la habitación de su hermana Georgina, un desconocido logró hurtar la suma de 200 pesos.

ARRESTADO POR OFENDER A UNA JOVEN CON UN PIROPO

Ernesto González Díaz, vecino de Monte 939, fué detenido por acusarlo la joven Hortensia Moya González, de 15 años y vecina de Estévez 26, de haberle dirigido un piropo ofensivo.

M.E.C.D. 2016

SANIDAD COMENZARA A EXPEDIR EL DIA PRIMERO LOS CERTIFICADOS DE GARANTIA SANITARIA A VAQUERIAS

SE SEÑALA PARA LA LECHE CRUDA 150,000 BACTERIAS POR CENTIMETRO CUBICO

Importantes acuerdos tomados por Sanidad y por la Comisión Técnica de la Leche, para mejorar el abastecimiento de este producto. Cooperación de los Jueces Correccionales. De Sanidad

El Secretario de Sanidad ha presidido la reunión en el Instituto Finlay de los miembros de la Comisión Técnica Nacional de Leche, en la que se tomaron los siguientes acuerdos:

Primero: Que a partir del día primero de agosto, las Oficinas de la Comisión Técnica Nacional de Leche, comiencen a extender los Certificados de Garantía Sanitaria a las vaquerías y plantas de pasteurizar que lo soliciten y reúnan las siguientes condiciones:

No haber sufrido ninguna sanción por adulteración en los últimos tres meses, a contar desde el momento que solicite la expedición del Certificado.

Haber acreditado una cantidad de bacterias inferior a 150.000 por centímetro cúbico para la leche cruda o 50.000 para la pasteurizada en todos los análisis practicados por la Inspección en los 6 meses anteriores al día en que solicite la expedición del Certificado o una medida geométrica inferior a 100.000 bacterias por c.c., respectivamente.

«Tener la vaquería o planta bien clasificada por el Servicio Técnico de la Inspección General y de la Comisión Técnica Nacional de Leche y mantener su industria, utensilios y transportes en perfecto estado de organización y conservación.

Verificar el expendio al público en pomos sanitarios o en botijas del mismo tipo en aquellos casos autorizados, cuyos modelos presentará para su aprobación en el acto de solicitar el Certificado de Garantía Sanitario.

Haber cumplido todos los requisitos sanitarios y administrativos.

Los certificados tendrán un plazo de validez de un año, y serán reconsiderados cada vez que a juicio de la Comisión Técnica Nacional de Leche, de la Inspección General o del público, no se cumpla el espíritu que mueve la otorgación del Certificado, que consiste en garantizar al público una leche pura y libre de riesgos, y a la industria desarrollada seriamente, la mayor garantía.

La expedición de estos certificados es absolutamente gratuita.

Los tenedores de Certificados están autorizados para exhibir en sus carros, tapas, etc., etc., el sello que acredite hallarse en posesión del Certificado de Garantía Sanitaria.

Segundo: El segundo acuerdo tomado en esta reunión fué el siguiente: Que a partir del día primero de agosto el público en general podrá dirigirse personalmente o por teléfono al número U-3797 o por escrito a las Oficinas de la Comisión Técnica, situadas en Infanta y Zaldo solicitando información sobre el derecho que asiste a un determinado vaquero para obtener el Certificado de Garantía Sanitaria. Así podrá el público, cuidadoso de su salud, seleccionar al proveedor más conveniente. Se advierte que las respuestas se sistematizarán en la siguiente forma: Con derecho a certificado. Sin derecho al mismo. Pendiente de información.

Tercero: Y, por último, se acordó que los Asesores Técnicos de la Inspección General y de la Comisión Técnica, hagan un estudio detenido de las vaquerías e industrias que por sus reiteradas infracciones sanitarias ameritan una sanción definitiva. Este estudio y análisis se hará en los días que faltan del presente mes, para que en los primeros días de agosto a las vaquerías e industrias que lo ameritan, se les retire la Licencia Sanitaria y se dicten las medidas de clausura definitivas».

Sanidad solicita la cooperación judicial

Una visita de cortesía ha hecho a todos los jueces correccionales de esta capital el Jefe Local de Sanidad, solicitando su cooperación en la campaña de saneamiento que se está desarrollando.

Se propone el doctor Sorondo concurrir personalmente a los Juzgados a mantener la acusación contra los que reincidiendo tratan de adulterar los alimentos o vender éstos en malas condiciones.

Más tarde el Jefe de Sanidad de la Habana visitó el Mercado Unico, concediendo plazos a los mesilleros para que pongan en condiciones sanitarias sus comercios, baldeen el mercado todos los días y lo mantengan limpio y sin malos olores.

La descarga de servicios sanitarios a la bahía

Tanto a los propietarios de casas como a las industrias que descargan sus residuales y servicios sanitarios en la bahía de la Habana, se les ha concedido un plazo para que realicen las obras necesarias para acabar con ese estado de cosas. Los particulares o industriales tampoco podrán arrojar materias orgánicas en descomposición a los ríos y arroyos que descargan en la rada habanera.

El Comisionado Especial del Gobierno para la solución de los problemas higiénicos de nuestra bahía, Dr. Sorondo, mantendrá una vigilancia sobre el pescado de los viveros fondeados frente a Casa Blanca, arrojando al vertedero el pescado muerto, que muchas veces suele ser vendido en los mercados.

Triple parto

El Secretario de Sanidad ha recibido una carta del señor Pedro L. Piñeiro, vecino del pueblo de Palos, solicitando un donativo para su esposa por haber tenido un triple alumbramiento.

El doctor Moya complacerá al señor Piñeiro.

LA TELEVISION EN BERLIN SE DARA A LOS ABONADOS AL RADIO SIN COSTO EXTRA

BERLIN, julio 26. (AP).—El ministerio Postal anunció hoy que habrá trasmisiones de televisión sin costo extra para los suscriptores de radio de Berlín que posean aparatos de televisión.

Un aparato receptor de televisión popular será expuesto mañana y su precio es de 650 marcos o sea unos 260 pesos.

Berlín es la única ciudad alemana que tiene trasmiisones de televisión, pero varias otras ciudades están construyendo estaciones.

Sensible fallecimiento

Después de haber sufrido una larga y penosa enfermedad que la retuvo en su lecho de dolor por espacio de bastante tiempo, entregó su alma al Creador el pasado martes, la muy estimada y joven señora Eva Pereira de Pérez, destacada profesora de Kindergarten de este Distrito Escolar.

Reciban por este medio su esposo, nuestro buen amigo Rafael Pérez, y demás deudos, el mensaje sentido de la más profunda condolencia y elevamos nuestras preces al Altísimo para que acoja en su seno el alma de tan estimada señora, a la par que le dé a sus familiares la resignación necesaria para poder resistir el rudo golpe de su separación.

ASIATICO VICIOSO

El asiático José Jau, de 36 años y sin domicilio, se presentó a la policía solicitando su reclusión en el hospital para ser curado del vicio de las drogas.

CRUCIGRAMAS

HORIZONTALES

1—Archipiélago de la Polinesia.
5—Grito fuerte.
10—Antigua ciudad de Caldea.
11—Conozco.
13—Pronombre.
14—Dios del Sol.
15—Artículo.
16—Yerno de Mahoma.
17—Consonante.
18—Río de Italia.
19—Especie de flecha que usaban los antiguos turcos.
21—Oficial del ejército turco.
23—Nombre femenino.
25—Adverbio de lugar.
27—Amarrar.
29—Dictador romano vencedor de Mitrídates.
31—Prefijo que significa medio.
32—Número.
33—Apócope de santo.
34—Río de la América Meridional.
36—Condimento.
38—Símbolo de la plata.
39—Dona.
40—Nota musical.
41—Punto cardinal.
42—Marchad.
43—Interjección.
44—Interjección.
46—Arbusto de China y Japón de unos dos metros de altura.
47—Terminación de aumentativo.
49—Animal salvaje muy parecido al bisonte.
50—Perfume.
51—Adverbio de modo.

VERTICALES

1—Pronombre.
2—Palma de Filipinas.
3—Es (en inglés).
4—Infusión.
6—Variante.
7—Contracción.
8—Larva de los insectos lepidópteros.
9—Símbolo del Radio.
12—Palabra escocesa que significa familia.
18—Platillo para la hostia en misa.
20—Carruaje de dos ruedas.
22—Te'a.
23—Composición musical para ser cantada por una sola persona.
24—Cuerno.
26—Edificio propio para ser habitado.
28—Antes meridiano.
30—Marchar.
33—Isla del archipiélago filipino.
35—Dios mitológico de las riquezas.
37—Costado (pl.)
43—Pronombre.
45—Adverbio de tiempo.
46—Interjección.
48—Conjunción.

A. L. G.

Solución al Crucigrama anterior

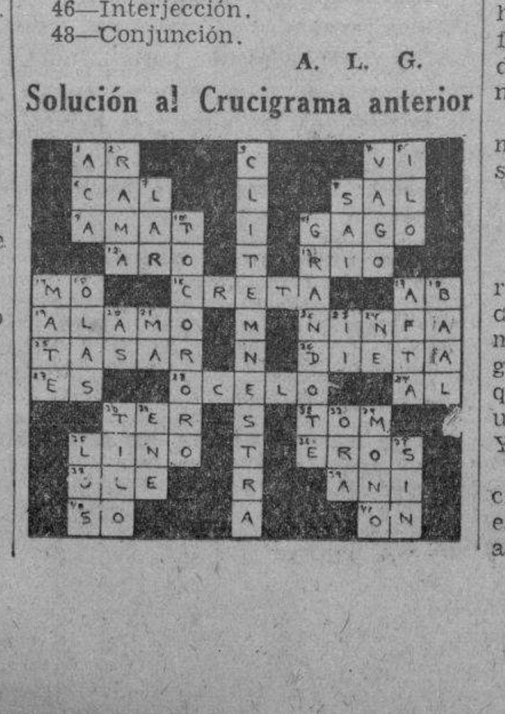

MATANCERAS

Margarita Flor Jorganes

Con la toga y el birrete.

Prestigiada con la honrosa veste, viene hoy a estas columnas de las «Matanceras» la romántica figura de una de las jóvenes, que pertenecientes a la última promoción social, más brillan y más se destacan en nuestro gran mundo.

Hija de mi buena amiga Julia Jorganes viuda de Flor, la ideal Margarita, se vinculan en su candorosa personalidad, la cautivadora gracia juvenil de su primavera, y la distinción y la elegancia, que tan felizmente completan su tan celebrada belleza.

Perteneciente al grupo de las graduadas de este curso de 1939, la adorable señorita Flor ha sido de las alumnas que más sobresalieron en las aulas, por su devoción al estudio, su aplicación y su inteligencia y su talento.

A tus pies Margarita Flor, o flor de humana fragancia que te nombras Margarita.

Varadero

Actualidad nacional.

A medida que se acerca esa fecha del domingo 30 de julio, crece el entusiasmo de nuestras familias, para presenciar la justa de remos, en opción a la Copa Cuba, el más alto trofeo de cuantos se discuten en aguas cubanas.

Pletórico ya Varadero de aristocráticas familias de toda la República, se ven el Náutico, Kawama Beach Club y el Casino de Verano, los tres sitios más faschionables del resort, en animación y auge magnífico.

La Orquesta de los Hermanos Castro en el Club Náutico, la de los Hermanos Le Batard en el Casino de Verano, atraen a las familias veraneantes que se dan cita noche a noche en esos elegantes salones.

Desde hoy jueves comienza el éxodo de excursionistas a la Playa Azul, en interminable cordón que hace evocar las tardes de Carnaval de la Avenida del Golfo en la Habana.

La preponderancia que de un lustro a la fecha ha tomado esa bellísima playa de los cardenenses, se aprecia en las edificaciones que por docenas se levantan allí mes a mes, por el número de lugares de recreo que se abren al público, y por la elevación de precio de los terrenos, que como aquellos de la calle 23 hace cerca de un cuarto de siglo, llegaron al máximun de la demanda.

Varadero con su espléndida carretera conectada con la Central en Coliseo, y con albergues confortables como las Casas de la Rosa, de Panchita Rodríguez de Díaz, el Hotel Torres, el Casino de Verano, Miramar, Playa Azul y el Náutico y Kawama, es ya la playa nacional a que tiene derecho por sus incomparables atractivos y su inigualada belleza. El plácido retiro de las aristocráticas familias cardenenses de hace cuatro lustros, cuando había que ir allí por mar, cruzando la bahía, se ha convertido por la facilidad de comunicaciones actuales en sitio asequible a todos y en lugar de veraneo de las gentes de buen gusto de la República.

Las regatas de este año prometen superar en concurrencia a todas las anteriores por que sin gran afluencia de personas de fuera, con los que ya allí habitan, que se cuentan por millares, puede poblarse la playa desde Dupont hasta Kawama

A Varadero, a Varadero es hoy el grito en toda la República.

El doctor Armando Uriarte y Oliva

Nuevo profesional.

Con las más honrosas notas y las más ambicionadas calificaciones acaba de obtener su título de abogado en nuestra Universidad Nacional el seundo de los hijos del ex Director del Liceo, y la ex-Directora del Tennis, los distinguidos esposos Ignacio Uriarte y Herminia Oliva.

Robando tiempo a sus ocupaciones, retrayéndose de fiestas y diversiones, dedicóse Mandy, como familiarmente lo conocen todos, al culto de los libros, alcanzando por su constancia y su fe, la resonante victoria que yo me complazco en refilejar aquí compartiendo con él, su satisfacción y su alegría.

Muy querido en todos nuestros circulos por su carácter afable, por su mundanidad y por su innata simpatía, el doctor Armando Uriarte y Oliva, tiene ante sí un brillante porvenir, por que tiene abonado el terreno de la estima, y sabe cómo conquistarse el aprecio y la general consideración.

Con un abrazo y con mis frases de estímulo para que continúe en la existencia por la recta senda que se ha trazado, más los votos que aquí formulo por el éxito en el ejercicio de su profesión del nuevo abogado matancero.

Muchos pleitos, muchos poderes y mucha plata en caja, como natural secuela.

Don Antonio de Casas

De nuevo entre nosotros.

Después de una deliciosa temporada que ha pasado en San Diego de los Baños, de cuyas aguas es el más entusiasta propagandista, ha regresado a su hogar de frente al Parque el noble caballero que es jefe de una de las principales familias de la Yucayo.

Su recia constitución acaba de recibir nuevo vigor y nuevos bríos en esta estancia que es ya para él una anual escapada de sus patrios lares, rejuveneciéndose con el prodigio de ésos famosos manantiales de San Diego, que son fuente de salud y de fortaleza.

De su temporada en San Diego nos promete el viejo prócer unas acicaladas crónicas, que como todas las suyas, calcadas en los moldes de la sinceridad y del buen gusto, es promesa para cuantos admiramos la fluidez de su pluma y su llano y franco estilo.

Bienvenido Don Antonio.

Un recibo mañana

Chez Aguirregaviria.

Para festejar los quince años de la adorable princesita de aquella casa, la ideal y encantadora Mirenchu, ofrecerán una simpática fiestecita sus queridos padres, en su elegante residencia de la calle de Independencia diez y seis altos.

Una galante invitación entre el grupo de las más íntimas amigas de Mirenchu y un selecto bunch de los esposos Aguirregaviria-Castro, disfrutará mañana en la noche de la gentileza y cortesanía del apreciable y simpático matrimonio.

Me cuento entre los invitados a esa fiestecita de la charmante Mirenchu.

Nenita Font Tió

De temporada.

Disfruta desde hace unos días de las delicias de este quartier de Bellamar, en la residencia de sus tíos el doctor Ramón Font y Esther Menéndez, la encantadora hija del Presidente del Liceo, que es Director de la Quinta de la Colonia Española y Vice-presidente del Lions Club de Matanzas.

Con esas flores que responden por Babyta Roas, Lolina Schweyer, María Josefa Begueristain, Mirtha Maribona, Olguita Serra, Silvia Dueñas, Gudelia Rando y Nenita Cazolla, viene ahora Nenita a formar parte del fragante ramillete bellamarista.

Una babyta

Alegría de un hogar.

Los jóvenes esosos, mis amigos tan queridos, el doctor Severiano López Llorens y Herminia Sicre, se ven reproducidos, según leo en las sociales de un estimado compañero en una hermosa muñeca que llegó al mundo con toda felicidad, el pasado lunes.

Madre e hija gozan de perfecta salud, por lo que doblemente felicito a Herminita y Severiano, por su aumento de familia.

El Baile del sábado

En el Casino.

La juventud matancera en pleno se dará cita pasado mañana, en aquellos palaciales salones del Casino Español para gozar de la fiesta que en honor del Patrono Santiago Apóstol, ofrece la Directiva que preside Don Eudoro Alba.

La Orquesta del maestro Aniceto Díaz, el conjunto musical, primero entre los primeros en su rango, ha sido contratada para amenizar esta fiesta brillantísima.

No se exige determinado traje a los caballeros, que a tono con la estación, asistirán con la fresca y criolla indumentaria de dril blanco.

La señora de Caballero

De regreso al Santa Lucía.

Completamente restablecida de la delicadísima intervención quirúrgica que le fué practicada por el eminente cirujano doctor Antonio J. Font Tió, ha regresado a su home del gran Central Santa Lucía de la provincia oriental, la alta dama Angelina Caballero de Caballero.

Por el éxito de esta intervención quirúrgica felicitamos tanto a la distinguidísima paciente, como a su médico el doctro Font, para el que constituye un nuevo lauro en su brillante carrera profesional.

Del Liceo

Gratas nuevas.

Llega hasta la crónica el rumor de que para festejar la toma de posesión de los nuevos directivos de la Institución, será organizada una íntima fiesta, a la que va a rodearse de los mayores atractivos.

Para el mes de agosto esta fiesta en que estará ya de nuevo entre nosotros, el Vice-director electo José M. Martínez, que como saben todos, se halla en el extranjero, en la Convención de Pittsburgh.

Tendré al tanto a mis lectores sobre perspectiva tan simpática.

Mi pésame

A un joven matrimonio.

Va en estas líneas con la expresión sincera de mi condolencia, para Albertina Cartaya y Orestes Martínez, que pasan en estos momentos por el dolor inmenso de haber perdido a su amante padre, el respetable caballero Serafín Martínez, que entregó su alma al Creador el pasado miércoles, en Sancti Spíritus, donde residía.

La última nota

Para decir que fué sometida en la mañana de ayer miércoles, en la Clínica de Salud de la Colonia Española, a una delicada intervención quirúrgica, la señora Pilar Gálvez, esposa del doctor Julio Echemendía, hermano de aquel inolvidable confrére que firmó las «Yumurinas» del Correo de Matanzas, bajo el pseudónimo de Conde Rich. Residentes en San Juan y Martínez, donde ejerce su profesión el doctor Echemendía, ha traído a su esposa a esta ciudad, para que fuera operada por el doctor Font Tió, esa tan legítima gloria de la cirugía en Cuba.

Manolo JARQUIN.

EL PRIMER CONGRESO DE LOS TRABAJADORES SERA INAUGURADO EN CHILE

SANTIAGO DE CHILE, julio 26. (AP).—La Confederación de Trabajadores de Chile inauguró a las diez de la noche de hoy el primer Congreso Nacional, al que concurrieron unos 2,800 delegados de las instituciones obreras, de campesinos, de maestros, de empleados, etc.

Entre los delegados se encuentra Francisco Pérez Leiros, de la Confederación General de Trabajadores de la Argentina.

Al acto inaugural asistieron el Presidente Aguirre Cerda y los dirigentes de los partidos del Frente Popular.

Limitan a 54 los médicos judíos en Eslovaquia

BRATISLAVA, Eslovaquia, julio 26. (Havas).—Continúa con ritmo acelerado la desjudaización de Eslovaquia. Hoy anunció el Gobierno que el número de médicos hebreos no puede pasar de un cuatro por ciento del total en el país, o en otros términos, que sólo podrá haber en toda Eslovaquia 54 médicos israelitas. Seiscientos de ellos quedarán fuera de toda posibilidad de ejercer la profesión. Recientemente se dictó una medida semejante para los abogados, fijándose en 31 el número de ellos.

Crónica Catolica

PROGRAMA DE LOS DIVERSOS ACTOS CATOLICOS QUE SE ANUNCIAN PARA MAÑANA

En la Iglesia de Reina

A las ocho de la mañana, ejercicio de la Novena en honor de San Ignacio de Loyola. Misa armonizada y plática.

Se ruega la asistencia a las Asociaciones de este templo y se invita a los fieles.

En la Iglesia del Carmen

A las 8.30 de la mañana, solemne funeral por las almas de todos los cofrades del Carmen, fallecidos.

A las nueve de la mañana y a las 6 de la tarde, segundo día del Triduo a Santa Marta por su Asociación.

Por la mañana, a las 9 a. m. Misa, sermón y ejercicio del Triduo.

Por la tarde, a las 6, exposición de S. D. Majestad, estación, Rosario, sermón por el M. R. P. Fray Juan de la Cruz, Vicario Provincial de los Padres Carmelitas de Cuba, reserva y solemne Salve.

La parte musical a cargo del Coro de la Asociación, que dirige la señorita Tití Escobar.

Los cultos de la mañana serán ofrecidos según las piadosas intenciones de las señoras Juana Díaz de Delfín y Juana Marín de Retureta.

Los de la tarde por la distinguida dama, señora Victoria P. de Manrara, Directora general de la Asociación de Santa Marta.

En la Iglesia de San Francisco

A las ocho de la mañana. Misa y ejercicio de los viernes en honor de Jesús Nazareno.

Alas siete p. m. Corona Dolorosa y Vía-Crucis.

Tanto en los cultos de la mañana, como igualmente en los de la tarde, se da a besar el «Lignum Crucis», o Reliquia de la Cruz.

En la Capilla de Cristo Pobre

A las cuatro de la tarde, solemne novenario a Cristo Pobre en su capilla de Habana y Chacón. Se invita a sus congregantes y devotos.

En la Iglesia de Jesús, María y José

A las 9 a. m. Misa cantada, exposición del Santísimo Sacramento, ejercicio de viernes a Jesús Nazareno, bendición y reserva.

El Jubileo Circular

En la Iglesia del Santo Angel, el Jubileo Circular. La exposición del Santísimo después de la última Misa, que en esta iglesia se celebre.

A las 5 de la tarde, Santo Rosario, Visita a Jesús Sacramentado, bendición y reserva.

En la Capilla de la Preciosa Sangre

A las 5 de la tarde, bendición eucarística y cánticos en loor de la Sangre Redentora a la cual está especialmente consagrado el presente mes.

En la Iglesia de los Padres Carmelitas del Vedado

A las ocho de la mañana, Misa en el altar de la Virgen del Carmen, a intención de la señorita Luisa por su difunta hermana.

A las cinco de la tarde, Rosario y ejercicio del Mes a la Virgen del Carmen con bellísimos cánticos.

En la Iglesia de San Nicolás de Bari

A las ocho a. m. Misa cantada, plática y ejercicio en honor de San Judas Tadeo.

En la Ermita de Arroyo Arenas

A las 8.30 a. m. Misa de Comunión general. A las 9.30, Misa cantada de Ministros y ejercicios de viernes a Jesús Nazareno.

A las 5 p. m. Vía Crucis, Hora Santa, bendición y reserva.

En los demás templos

Santo Rosario, lectura espiritual y visita a Jesús en el Santísimo Sacramento del altar.

LOS SIETE SABADOS A NUESTRA SEÑORA DE LAS MERCEDES

Atenta invitación

La Junta Directiva de la Muy Ilustre Esclavitud de Nuestra Señora de la Merced, invita a los cofrades y fieles devotos de esta advocación de María, a los cultos de los Siete Sábados, que preceden al Novenario y gran fiesta del 24 de septiembre, y que tendrán lugar en la Iglesia de la Merced.

Presidenta, señora Concepción Escardo viuda de Freyre; Vice, señora Mercedes Campos viuda de Tagle; Secretaria, señorita María Teresa Gastón; Tesorera, señorita Asunción Gastón; Camarera, Excma. señora Concepción DuQuesne, Marquesa de Rialph y Director R. P. Bruno García C. M.

El programa de cultos para todos los sábados es el siguiente: A las 8.30 de la mañana. Misa cantada, ejercicio de los Siete Sábados y Salve cantada.

El primero de los «Siete Sábados», se celebrará el sábado 29 del actual y será aplicado según las piadosas intenciones de la señora Elena Balsa de Nazábal.

Nota.—Todos estos cultos serán ofrecidos en desagravio a la Santísima Virgen de la Merced, por las profanaciones de que fué objeto durante la guerra en España.

Los Lunes de Santa Teresita del Niño Jesús en la Iglesia del Carmen

El lunes 31 del actual darán comienzo los Nueve Lunes que la Pía-Unión de Santa Teersita de la Iglesia del Carmen, celebra en preparación a su fiesta anual del tres de octubre próximo.

El programa para este Primer Lunes, es e lsiguiente: A las 9 a. m. Misa cantada, sermón por el R. P. Fray Feliciano del Niño Jesús. O. C. D. Después de la Misa, ejercicio y procesión.

Este Primer Lunes, será aplicado, según las piadosas intenciones de las Hermanas Galigarcía.

La parte musical a cargo del Coro de la señora Carmelina Díaz, bajo la dirección del Maestro Ponsoda.

En la Iglesia parroquial del Vedado

El Tercer Turno de la Sección Adoradora Nocturna de la Habana, celebrará Vigilia en la noche del sábado 29 al domingo 30, en la Iglesia Parroquial del Vedado, la cual será aplicada por el eterno descanso de la hermana menor del adorador honorario señor Juan J. de Mutiozábal.

El Jefe del Turno, señor Edemiro Sixto, invita a los adoradores de los otros Turnos, a los familiares y amigos del señor Mutiozábal.

La Fiesta anual de San Ignacio de Loyola

El lunes 31 del actual, las Venerables Comunidades de Belén y de la Iglesia de Reina de la Compañía de Jesús, celebrarán la fiesta patronal, a su Fundador, San Ignacio de Loyola, con arreglo al siguiente programa: A las 7.30 a. m. Misa de Comunión general, especialmente, para las Asociaciones de la Iglesia de Reina, en la cual se celebrará esta fiesta.

A las nueve a. m. Misa solemnísima y sermón.

Jubileo «Toties Quoties».—Las Iglesias de la Compañía de Jesús, disfrutan del «Jubileo Toties Quoties», o sea que todos los fieles pueden ganar tantas indulgencias Plenarias, cuantas sean las visitas que lleven a cabo.

Las condiciones son: Confesión, Comunión y visita a la iglesia indulgenciada. En cada visita hay que rezar seis Padrenuestros con sus respectivas Ave María y Gloria Patri. Cinco en honor de Jesús Sacramentado y uno según las intenciones del Sumo Pontífice.

Novena al Salvador del Mundo, Patrono del Cerro

Celebrándose el día 6 de agosto la festividad de la Transfiguración del Señor y Salvador del Mundo. Patrono señalado por la Iglesia para la Parroquia del Cerro, comenzaremos el viernes 28 de julio, una novena solemn een su honor, a las 5.30 de la tarde, con el rezo del Santo Rosario y ejercicio de la novena.—Pbro. Alfredo Müller, Párroco del Cerro.

PRESIDIRA EL DR. GRAU SAN MARTIN UNA FIESTA EN EL SAGRADO CORAZON

El Colegio «Nuestra Señora del Sagrado Corazón» y la Sociedad «Avante», celebrarán conjuntamente una fiesta de fin de curso el día 27 del actual, a las siete de la tarde. Uno de los números más destacados del acto será la inauguración del campo deportivo.

El Dr. Ramón Grau San Martín, catedrático de la Universidad y ex Presidente de la República, presidirá la fiesta.

Anuncios Clasificados de Ultima Hora

(VEASE más ANUNCIOS CLASIFICADOS de ULTIMA HORA en la página VEINTE)

(VEASE más ANUNCIOS CLASIFICADOS de ULTIMA HORA en la página VEINTE)

COMPRAS

9 CASAS

COMPRO CASA MODERNA PORTAL dos cuartos, baño moderno, Luyanó Calzada o cerca Hijas de Galicia. Trato con dueño, no corredores. Muralla 73 altos entre Mercaderes y Oficios Alberto.

VENTAS

48 CASAS

GANGA. EN MURALLA CASA CON una superficie de 600 metros, con 46 de fondo dos plantas, agua redimida a $42 metro. Trato con el comprador su dueño X-3130.

OPORTUNIDAD. CALLE REFUGIOS, próxima Prado, casa antigua, mide 112 metros. $4.750.00. Otra calle Aramburo, moderna planta y media, renta $70. $6.200. Marrero, Aguiar 117 Telf. M-7774.

GANGA VIBORA. ALTURAS MENDOZA, calle Strampes, moderna casa, jardín, portal, sala, hall, tres cuartos, baño intercalado, comedor, cuarto alto, garage etc. $4.900. arrero, Aguiar 117. M-7774.

JOSE CAMPANERIA AGUIAR 206 M-7785

COMPRA Y VENTA DE CHALETS, casas, solares y fincas rústicas. Dinero para hipotecas en todas cantidades. Aguiar 206. M-7785.

BELASCOAIN, ZONA COMERCIAL cerca Neptuno una planta 8 por 35 metros $22.000. Maloja cerca Lealtad una planta, sala, saleta, 3|4, comedor. $5.500. Campanería. Aguiar 206 M-7785

NEPTUNO 2 1|2 PLANTAS, MODERNA. 7x22 metros, sala, comedor, 4|4, precio $13.000. Neptuno cerca Escobar una planta 200 metros $16.000. Manrique 3 plantas moderna. Sala, recibidor, 3|4, comedor, renta $170. Precio $23.000. Campanería, Aguiar 206. Teléfono M-7785.

HABANA: SAN LAZARO 24 POR 30 metros a $35. Infanta esquina 1.150 metros a $15. Ayestarán esquina sombra 26 por 30 metros $10.000, cerca Carlos III. Campanería, Aguiar 206. M-7785.

MANRIQUE DOS PLANTAS, SALA, comedor, 3|4, mide 6 por 18 metros $8.500. San Juan de Dios, dos plantas sala, comedor, 2|4, baño $7.000. Llinás cerca Belascoaín, dos plantas, moderna $6.500; Campanería, Aguiar 206. M-7785.

ESTRELLA MODERNA 3 PLANTAS, 7 por 20 metros sala, recibidor, 3|4, comedor $13.000. Sitios cerca Belascoaín 6 por 23 metros, sala, comedor, 3|4, baño $4.000. San José cerca Galiano 500 metros $13.000. Campanería Aguiar 206 M-7785.

LAMPARILLA CERCA MONSERRATE, 2 plantas $6.000. Luz cerca Egido. 100 metros antigua $3.500. Lealtad cerca Belascoaín, sala comedor, 3|4, precio $3.300. Pasaje Hupmann, sala comedor 3|4, precio $3.500. Campanería, Aguiar 206. M-7785.

ENSANCHE HABANA, MUY CERCA Carlos III moderna 2 plantas portal, sala, saleta, 3|4 baño, comedor, 1|4 criado. Precio $7.000 efectivo y $7.500 en moratoria. Campanería, Aguiar 206. M-7785.

VEDADO ESQUINA CALLE 23 SOMBRA antigua, renta $160, mide 26 por 36, total 936 metros $30.000. Calle 25 moderna, una planta 683 metros, jardín, portal, sala, hall, 6|4, comedor, garage $20.000. Campanería, Aguiar 206 M-7785.

VEDADO. CALLE 23 MODERNA, 3 plantas, jardín, portal, sala, 3|4, comedor $19.500. Otra modernísima 2 plantas, jardín, portal, sala, comedor 3|4, garage $15.00. Calle 19 moderna, 3 plantas, jardín, portal, sala, hall, 4|4, comedor, garage $20.000. Campanería Aguiar 206 M-7785.

VEDADO: CHALET ESQUINA CALLE 21 lujoso, sombra, jardín, portal, sala, hall, comedor, garage, Altos: 5|4, baños, 2 terrazas, $35.000. Calle 25 sombra, moderno, jardín, portal, sala, biblioteca, comedor, garage, altos 7|4, tres baños, 28.500 Campanería, Aguiar 206. M-7785.

VEDADO. CALLE F. CERCA 23 SOMBRA, 683 metros una planta, jardín, portal, sala, hall, 6|4, comedor, garage $25.000. Calle D moderna, una planta, jardín, portal, sala, hall, 5|4, baños, comedor, $22.000. Campanería, Aguiar 206 M-7785.

VEDADO. CALZADA CERCA G NA planta, jardín, portal, sala, saleta, 4|4, baño, comedor $13.000. Calle D cerca Calzada, moderna, jardín, portal, sala, comedor 3|4, garage, altos, sala, comedor, biblioteca, 3|4, baños $19.000. Campanería, Aguiar 206. Teléfono M-7785.

VEDADO. CALLE 29 SOMBRA DOS plantas, jardín, portal, sala, comedor, 3|4, garage $11.000. Calle 13 cerca 12 una planta citarón, jardín, portal, sala, saleta, 4|4, comedor $8.000. Campanería, Aguiar 206 M-7785.

LUIS ESTEVEZ CERCA CALZADA 2 plantas, 900 varas, renta $80. Precio $10.600. Libertad una planta moderna, Portal, sala, saleta, 3|4, comedor, 1|4 criado, garage, Campanería, Aguiar 206 M-7785.

VENTAS

48 CASAS

VIBORA: $3.400

Preciosa casa con mucho frente, nueva. Jardín, amplio portal, sala, 2 cuartos grandes, lujoso baño intercalado, comedor, pantry, cocina, patio. Es un regalo. M-1072.

OPORTUNIDAD. DOCE CASAS TECHOS monolíticos, citarón, junto Calzada Columbia un cuarto de manzana sala, recibidor, tres cuartos, baño intercalado, comedor, cocina, patio y traspatio cada una no corredores no llame perder tiempo $27.500 Informan F-4416 y M-6031

VENDO MIS 2 CASAS MODERNAS, en $1,500 mampostería y madera, jardín, portal, sala, 2 cuartos, comedor y cocina servicios. Céspedes 4 y 4-A entre Martí y Lincoln Santa Amalia, la llave en la 4-A, U-2289

MIRAMAR: $8.500

Jardín, portal, vestíbulo, sala, hall, 4 cuartos, baño intercalado, comedor, pantry, cocina, patio, garage. Acera de la sombra M-1072.

$6.900

Hermosísima quinta de recreo 17 minutos del Capitolio, 18.000 varas terreno. Cientos de frutales. Arboleda. Luz eléctrica. Agua del Acueducto. Frente carretera. Gran chalet mampostería, monolítico. Costó $28.000. Trato directo M-1072.

CALZADA JESUS DEL MONTE

En lo mejor de la Calzada de Jesús del Monte, preciosa casa de 10 metros de frente, por 30 de fondo, con portal, recibidor, sala, saleta, 5 hermosas habitaciones, comedor, baño intercalado, cocina patios al centro y fondo y cuartos altos, techos monolíticos, construcción de primera. $7.800 Realmente vale el doble M-1072.

REPARTO ALMENDARES

Casa toda de citarón. Techos monolíticos. Jardín, portal, sala, hall de 3 metros, 4 cuartos, baño intercalado, comedor, pantry, cocina, cuarto y baño criados, garage traspatio. $5.600. M-1072.

SOLARES.

VEDADO: CALLE 23 PARCELA 14 por 53 varas a $9. Calle 21 sombra 21 por 45 metros a $20. Calle 19 esquina 22.66 por 50 metros a $16. Calle 17 sol 13.66 por 50 metros a $6.50. Calle A esquina 30 por 50 metros a $26. Calle H parcela sombra 27 frente por 20 metros a $25. Calle 3a. mide 13.66x50 metros $3.500. Campanería Aguiar 205 M-7785.

ALTURAS ALMENDARES; AVENIDA La Paz, 18 por 45 total 816 varas $4.500 Avenida Central 16 por 30 total 490 varas $2.300. Campanería, Campanería, Aguiar 206. M-7785.

MIRAMAR ESQUINA SOMBRA QUINTA Avenida, frente Miramar Yacht Club, mide 27 por 58 varas total 1.560 varas, $2.500. Buenavista 5a. Avenida, fraile 2.100 varas, $1.800. Campanería Aguiar 206. M-7785.

MIRAMAR. 3a. AVENIDA ESQUINA 20 por 30 varas, $2.500. Calle 2 dos solares sombra 2.500 varas a $3.25. Calle 4 Esquina 21 por 30 $3.000. Campanería, Aguiar 206. M-7785.

VERDADERA OPORTUNIDAD. VEDADO. Calle 23 antes de 12, precioso solar de 13.66x36. Precio $18.00 metro. Otros informes: Quesada. Gran Hotel M-9896.

VEDADO. CALLE 17 ENTRE 20 Y 22 vendo segunda esquina completa y 2 solares centro a $7.50 metro. Otros informes: Quesada, Gran Hotel M-9896

LA SIERRA. VENDO CALLE B CUATRO solares de centro y uno esquina a $3.75 vara. Situación inmejorable. Quesada. Gran Hotel M-9896.

GRAN OPORTUNIDAD

Con frente Ayestarán y a la medida que desee vendemos parcelas con facilidad de pago y también le fabricamos su casa.

CHOCA Y BETANCOURT

Arquitectos y Contratistas
FO-7720 y U-1268.

SOLARES

Miramar 5a. Avenida 23x57 a $2.60 vara. Vedado, calle C 15x41 a $6.75. Almendares 10x47 a $1.95. Ampliación 10x23 esquina a $1.95 y 8x23 centro a $1.90. Víbora, Vista Alegre 24x36 a $1.90. Esquina 20x28 a $2.80. Ensanche Habana, 12x29 a $4.70. Pídanos informes. Tenemos cientos de solares en venta. O-Reilly 251 Dpto. 407 M-1072.

50 FINCAS RUSTICAS

VENDO O CAMBIO POR FINQUITA cualquier lugar Pinar del Río a Camagüey, casa amplia madera y mampostería, garage mucha agua fría y caliente, principal entrada Habana Luyanó. Devuelvo diferencia hasta $400, escriba dueño Eloy García Artola 15 Jacomino, Habana.

FINCA RECREO: CALZADA ALDABÓ, Carretera Rancho Boyeros. 20.000 varas, gran arboleda, molino, pozo, bomba, casa moderna, portal, sala, hall 3|4, comedor, 2|4 criados, garage, $6.500. Facilidades, hago cambio. Campanería, Aguiar 206 M-7785.

FINCAS: 3 CABALLERIAS SAN MIGUEL del Padrón, 20 minutos Capitolio casa buena, 1.000 palmas, frutales producción, pozos, frutos menores, y petrero $10.000. Otra 3|4 caballería en Madruga. Luz, teléfono, agua Copey, $1.300. Campanería, Aguiar 206, M-7785.

FINCAS: UNA CABALLERIA. VEREDA Nueva. Regadío, Casa moderna 6|4, tierra primera 3.000 frutales producción $8.000. Otra una caballería Carretera San Antonio, casa 400 frutales, buena tierra $4.000, Campanería Aguiar 206 M-7785.

51 ESTABLECIMIENTOS

VENDO CAFE LECHERIA $1.800

Calzada de mucho movimiento y cocina muy bien montada. Poco alquiler contrato 4 años, Garantizo buena venta. Más informes Indio y Monte, Benito, café.

VENDO LA MEJOR LECHERIA DE la Habana, punto comercial por atender otro negocio, vale $1.500 y la doy en $900. Los tiene en enseres y mercancías. Vende $20. Véame hoy mismo. Teniente Rey y Villegas Café Alfredo.

SOCIO. SE SOLICITA PARA UN BAR moderno aunque no tenga mucho dinero pero tiene que tener capacidad para administrarlo. Negocio positivo. Escriba detalles a F. B. S. Clasificados DIARIO DE LA MARINA.

SE VENDE UNA TINTORERIA EN el interior, población de veinte mil habitantes. Tiene dos máquinas Hoffman, caldera de 5 caballos, carro de reparto y vidrieras. Precio mil pesos. Informes U-3780. Garantizo embarque dueño actual.

SE VENDE CASA DE HUESPEDES con 11 habitaciones en Prado. Ganga. Informes Sr. Arteaga Lealtad 212 altos de 3 a 5

GANGA SE VENDE GRAN BAR MONtado a la moderna con buena venta y contrato negocios adicionales pagan el aquiler del Bar. Se dan facilidades a quien sepa trabajar. Diríjase a J. P. G. Clasificados DIARIO DE LA MARINA.

VENTAS

51 ESTABLECIMIENTOS

VENDO BODEGA SOLA ESQUINA, $800; barrita muy céntrica cantinera $750; Café-lechería con $400.00 contado, Kiosco batidos con vivienda $300, Teniente Rey y Villegas, Vidriera café Alfredo.

52 BOVEDAS Y PANTEONES

VENDO PANTEONES Y CAPILLAS, modestas y de lujo, nuevas y de uso, contado y a plazos. Cementerio Colón. Véalas sin compromiso. Serrano, Compostela 253, Vidriera.

53 AUTOMOVILES-ACCESORIOS

SE VENDE FORD 37 4 PUERTAS con baúl. Chevrolet 37, 2 puertas con baúl, se toma su carro en cambio. F-6055 17 y A, Vedado.

56 MUEBLES Y PRENDAS

VENDO MAGNIFICO JUEGO COMEDOR y sala, lámparas etu, modernos 27 No. 3 altos esq. Marina. Después de las 2 p. m. Ganga.

FAMILIAS, GANGAS, MUEBLES

Juego cuarto 3|c chiforrober 3|c, gavetas al centro, finos tiradores y butacón: $125 a $165; otros: $98, $115., comedor: $70; living-room $98. San Nicolás No. 305 entre Neptuno y San Miguel.

60 INSTRUMENTOS DE MUSICA

PIANO COMPLETAMENTE NUEVO se vende muy barato. Monte 408 entre Aguila y Angeles.

PARA PERSONAS DE GUSTO COMPLETAMENTE nuevo. Precios especiales por este mes. Antes de amueblar su hogar visite nuestra exposición de Arte Moderno en Prado 256, donde encontrará la última creación en muebles. Juegos de cuarto, comedor Renacimiento Español legítimo, pianos de cola «Bluthner» y pianos ultramodernos «Spinett», de la marca «Wurlitzer». Cuadros, jarrones de Talavera. Paravanes exquisitamente tallados y todo cuanto pueda desear el gusto más exigente.

ALQUILERES

79 HOTELES

HOTEL BIARRITZ

RESIDENCIAL

Prado 519, frente al Capitolio, para matrimonio sin niños exclusivamente Hermosas y ventiladas habitaciones baño privado y closets. Lujoso roof garden y cocina moderna. Comida a la carta. Elevador día y noche. Confort y limpieza. Estricta moralidad.

HOTEL BELEN. APARTAMENTO amueblado $18.00. Habitación amueblada $9.00, Agua caliente todas horas. Teléfono, recibidor, casa seria, punto ideal. Viva cómodo y barato. Compostela 671 Frente a Gobernación

82 APARTAMENTOS

LUJOSOS APARTAMENTOS AMUEBLADOS

Viva como las estrellas de cine. Bar estudio, dormitorio, baño estilo piscina, dos terrazas, garage. Ave. 11 y calle 10, Ampliación de Almendares. Informan en la misma a todas horas. FO-2767.

EDIFICIO «ARBOS» OQUENDO

308 entre San Rafael y San Miguel. Alquilo apartamentos frescos e independientes. Informan en la misma.

«EDIFICIO HEROS» BELASCOAIN

358 entre San Rafael y San José se alquilan hermosos apartamentos acabados de fabricar, varios tamaños. De 3 a 5 p. m.

SE ALQUILA UN APARTAMENTO

y una habitación bien ventilados con agua y luz corriente para matrimonio sin niños u hombres solos en Trocadero No. 108 casi esquina a Prado 2o. piso. No hay letrero en la puerta.

83 DEPARTAMENTOS

SE ALQUILA PEQUEÑO DEPARTAMENTO interior compuesto de habitación, comedorcito, cocina, servicios. Agua abundante independiente, muy fresco. Casa absoluta moralidad. Precio 172 entre Oquendo y M. González.

84 HABITACIONES

SE ALQUILA UNA HABITACION A hombre solo. Franco No. 10.

ALQUILO GARAGE CON CUARTO Y servicios para chofer solo. 27 No. 117 esq. M.

SOL 308 ENTRE HABANA Y COMPOSTELA, alquilo una espléndida habitación para matrimonio o corta familia, hay buen baño, luz toda la noche, es casa de moralidad.

AMPLIA HABITACION CON AGUA corriente, con o sin comidas. Casa de familia. Lealtad 212 altos entre Concordia y Virtudes.

AGUILA 361 2o PISO CASA FAMILIA alquila una fresca habitación, anexa al baño prefiere hombres solos o matrimonio sin niños.

VEDADO CASA FAMILIA ALQUILA habitación a matrimonio o persona sola, agua caliente. Teléfono, Refrigerador, Calle L No. 253 entre 17 y 19 buenas vías comunicación.

87 HABANA

PRECIOS DE SITUACION

AQUI ESTA LO QUE NECESITA DESDE $12 EN ADELANTE ESCOJA Y OFREZCA LO QUE PUEDA

INQUISIDOR No. 11 O 401, altos, Sala, comdeor, tres habitaciones, baño, cocina y pasillo.

GENIOS Y MORRO, EDIFICIO Gómez, departamento de sala, comedor 3 habitaciones, baño, cocina, cuarto y servicio de criados.

AGUACATE Y EMPEDRADO, altos, amplio salón con servicios para oficinas o sociedad.

DEPARTAMENTO DE UNA, dos y 3 piezas, con baño, Marina esquina a 25. Doce y 23; 22 No. 24 o 268 entre 17 y 19. Santa Irene 94 o 266. Dragones y Amistad; Amistad y San Miguel.

SUBIRANA NUMERO 50 ALTOS, o 164, esquina Peñalver, casa de sala, 3 habitaciones, baño, cocina, cuarto y servicio de criados.

INFORMES:

En las mismas a cualquier hora y en las oficinas de

GENIOS Y MORRO

TELEFONO M-6747

M.E.C.D. 2016

Anuncios Clasificados de Ultima Hora

(VEASE más ANUNCIOS CLASIFICADOS de ULTIMA HORA en la página DIECINUEVE)

ALQUILERES

87 HABANA

ALQUILO EN $60.00 LUJOSA CASA San Lázaro 1014, hall, sala, recibidor 4 amplias habitaciones espléndido baño lujoso comedor, cuarto y servicio de criados. Sr Francisco Clavijo Lee A-7195

SE ALQUILAN LOS ALTOS DE Lealtad 159 entre Animas y Virtudes, sala, saleta, 3 cuartos, baño intercalado, comedor cocina, informan F-6975 Precio $40 llave en los bajos.

ALQUILO CASA EN $28, EN CONcordia 430, altos, a una cuadra de Neptuno y de Belascoaín, con sala, saleta, baño, cocina y dos habitaciones. Véase todos los días hábiles de 10 a 5.

CAMPANARIO 214 ALTOS ENTRE Concordia y Virtudes lujoso piso sala, antesala, siete habitaciones grandes, lavabos, baño intercalado, comedor, servicio criados, agua abundante. No se alquila para huéspedes. Informan en los bajos.

SAN JOAQUIN 380 ENTRE MONTE y Omoa alquilo planta baja moderna, 3 habitaciones, baño intercalado, comedor, cocina, patios amplios. Informes Egido 560 Telf A5-1872

REVILLAGIGEDO 313, FRENTE A la Iglesia segundo piso moderno, propio corta familia, sala, comedor, dos habitaciones, cocina de gas, baño intercalado, Llaves en el piso da al lado. Informes Monte 355 The Stadium».

NEPTUNO 620, MODERNO ENTRE Escobar y Gervasio, piso principal tres cuartos familia, uno criado, sala, antesala, gran comedor, baño intercalado, baño servicio criados, mucha agua. Telf. A5-5021

SE ALQUILA LA MAGNIFICA CASA Belascoaín Nro 504 altos entre Jesús Peregrino y Salud, propia para profesional o familia numerosa. Alquiler $60.00 la llave en los bajos. Informes: Cuba 565 altos esquina a Sol de 8 a 12 a.m. M-8568

88 VEDADO

VEDADO 21 No. 456 ENTRE E Y F, bajos, sala, comedor, 6 cuartos, dos baños, garage, cuarto y servicio de criados. Informes Telf. U-2381.

EN LO MAS ALTO DEL VEDADO a dos cuadras de la Universidad y del Instituto, alquilo moderno chalecito, compuesto de jardín, portal, 3|4, baño, cuarto y baño de criados y garage 27 No. 663 entre 27 y 29. Informes en el mismo de 3 a 5.

ALQUILO A FAMILIA QUE NO SEA más de tres personas mayores, departamento de sala, habitación con servicio completo privado con su patiecito todo azulejeado, no hay nada igual en fresco, higiene y buen gusto. Hospital 611 entre San José y Valle.

MODERNOS ALTOS ESQUINA $38 sala, comedor, tres cuartos, baño, hall, cocina, baño criados. Calzada 219 esquina J. Acabada de pintar. Llave bodega F-2129.

EDIFICIO «SOLIS»
Calle 29 y D. Vedado. Apartamentos modernos con agua abundante a 25 pesos.

FRESCOS MODERNOS ALTOS $40
En la calle 10 No. 419 entre 17 y 19, Vedado, alquilo altos con sala, saleta, recibidor, 3 cuartos, baño intercalado, 2 closets y servicio de criados. Informan F-2760. Véalos a cualquier hora hábil.

CALLE 29 ESQ. A 30. VEDADO SE alquila hermosa y fresca residencia de dos plantas. Planta baja: Amplio portal, hall, sala, living-room, recibidor, comedor, pantry, cocina, despensa, dos habitaciones y toilette completa. Planta Alta: Hall, seis habitaciones, tres baños, terraza, garage para dos máquinas, cuatro cuartos de criados. Alquiler $150.00. Teléfonos: F-3281 y M-1432. La llave en frente No. 1104.

PROXIMA DESALQUILARSE CALzada Nro 854 entre 4 y 6, casa 2 plantas, jardín, portal, recibidor, sala, hall comedor pantry, cocina 2 habitación baño 2 cuartos criados garage terraza, altos: terraza 9 habitaciones 3 baños $150.00. Informes M-2222. Leyte Vidal.

SE ALQUILA LA CASA CALLE 8, entre 13 y 15 compuesta de portal vestíbulo, living room y 5 habitaciones con 2 baños intercalados y una gran terraza en los altos. Garage para 2 máquinas. Informan F-3228

VEDADO, CALZADA 904, BAJOS, ENtre 6 y 8. Sala, cuatro cuartos, dos baños, comedor, hall, pantry, cuartos criados servicios, garage.

90 MARIANAO - REPARTOS

PROXIMA DESALQUILARSE CHAlet 2 plantas nueva fabricación avenida central entre Victoria y Nueva York. Jardín, portal, vestíbulo sala, comedor, terraza, servicios cocina, cuarto baño. Altos: biblioteca 4 habitaciones 2 baños garage patio $90. Informes M-2222 Leyte Vidal.

SE ALQUILAN ALTOS Y BAJOS, REparto Almendares, 14 entre A y B, acabados de fabricar, compuestos de sala, recibidor, tres cuartos, baño, comedor, hall, cocina, pantry, garage, cuarto y servicios de criados. Informan FO-2404.

HERMOSA RESIDENCIA A TODO confort, regia terraza cubierta, sala, tres habitaciones, magnífico baño, comedor, cocina con sus closets, habitación servidumbre con su servicio de agua caliente. Lalavero todo azulejeado. Garage. 12 y 5a. Ampliación de Almendares. Ruta 30 cada minuto.

AMPLIACION ALMENDARES CHAlet nuevo Tercera Avenida 59 entre 9 y 10 tres habitaciones, cuarto criado, lujoso baño, demás comodidades. $40. FO-1004 e I-5674.

ALTURAS DE ALMENDARES. SE alquila amplio y fresco bajo acabado de fabricar en Ave. de la Paz entre Tropical y Almendares, jardín, vestíbulo, sala, Recibidor, comedor, hall, una habitación de 4x5, tres de 4x4, dos baños en colores, pantry, cocina etc. y servicio de criados, garage, cuarto chofer y servicio, lavadero. Puede verse a todas horas. Llaves e informes en la misma y Telf. I-6745

ALQUILO UEQUEÑA RESIDENCIA EN MIRAMAR
20 esquina Línea tres habitaciones de familia, dos de criados, garage, agua abundante FO-1423.

91 JESUS DEL MONTE-VIBORA

SE ALQUILAN PRECIOSOS ALTOS en Rosa Enríquez No. 305 entre Enna y Arango Luyanó. Compuestos de sala, recibidor, cuatro habitaciones, baño intercalado, comedor, cocina y servicios de criados. Gran abundancia de agua. Informan F-4879.

ALQUILO 10 DE OCTUBRE Y JOSEfina, (altos) sala, comedor, dos cuartos, cocina y baño, Informan M-1915 Para verla de 2 a 6.

SE ALQUILAN LOS ALTOS DE Santa Irene Nro 10 esquina a 10 de Octubre Jesús del Monte sala, comedor, 2 habitaciones bajas y 2 en la azotea. Agua abundante $25.00 Telf. F-4743

92 SANTOS SUAREZ - MENDOZA

MODERNOS ALTOS GOMEZ Nro 15 esquina a Santos Suárez 2 terrazas sala, recibidor hall, 3 cuartos baño moderno completo, comedor y cocina, agua abundante Telf. M-2562 la llave en los bajos.

AVENIDA SANTA AMALIA Y ALVArado casa nueva mampostería portal, sala, dos habitaciones, hermosa saleta, calentador abierta de 2 a 6. Informan D-Strampes 207 casi esq. Libertad.

ALQUILERES

93 LUYANO

ALQUILO CASA SALA, COMEDOR, tres cuartos, cocina, baño, patio, traspatio, 23 pesos. Justicia 614 frente al parque puede verse, se está pintando.

97 GUANABACOA, REGLA Y CASA BLANCA

ALQUILO CASA 2 PLANTAS MAMpostería ipropia para industria. Barreto Nro 60 esquina San Andrés, Guanabacoa. Portal, sala, hall, saleta, once grandes salones, elevador carga, 3 cuartos 2 grandes servicios sanitarios, patio cementado. Linea ferrocarril $100.00 Informes M-2222. Leyte Vidal.

SE SOLICITAN

101 PERDIDAS

PERDIDA. SE HA EXTRAVIADO una cartera carpeta de morrocó negro, llena documentos, escrituras y otros papeles que sólo sirven para su dueña la señora Antonieta de Bonet y de Castro y de su sobrina Angélica de Ortega Munilla y de Castro, y de su abogado Dr. Varona Guerrero, en el tranvía No. 640, Luyanó-Malecón, en el tramo de Reina y Belascoaín, Chacón y Compostela. Se suplica a la persona que se la haya encontrado la entregue en la calle de Consulado No. 71 (bajos) entre Refugios y Genios. Teléfono M-8869 donde después de agradecerlo infinitamente, se le gratificará con generosidad. También si lo prefieren se puede pasar a recogerla donde se lo indiquen a las referidas señar, escribiéndole al Apartado de Correos No. 1203 Habana.

102 AGENCIAS COLOCACIONES

VEDADO EMPLOYMENT BURAEU, 12 y 13 Vedado F-6445. A nuestros estimados clientes. Esta acreditada agencia, ha abierto nuevamente sus puertas, después de reformas introducidas, con el fin de dar servicio esmerado al Vedado, repartos etc. Telf. F-6445.

103 CRIADAS - CRIADOS

SOLICITO CRIADA PARA LIMPIEza de casa, ayudar a la cocina. Amargura 263 primer piso.

SE SOLICITA UNA JOVEN BLANca para la limpieza y cocinar por la tarde. Dormir en la colocación. Se piden referencias. Santos Suárez No. 363 entre San Jiulio y Paz.

104 COCINERAS Y COCINEROS

SE SOLICITA COCINERA JOVEN buena presencia, limpia, trabajadora que sepa cocinar bien. Tiene que dormir en la colocación y hacer algunos pequeños quehaceres corta familia. Sueldo según actividad. Se exigen referencias. Calle 25 No. 451 (Lajos) esquina J. Vedado.

SE SOLICITA JOVEN ESPAÑOLA, que sepa cocinar y lavar bien y duerma en la colocación Sueldo $20 y uniformes. Pídense informes. Correa Nro 52 Jesús del Monte.

110 LAVANDERAS-LAVANDEROS

UN JOVEN COCINERO CHINO REpostero, sabe cocinar a la americana, criolla, española y pastelería bien limpio con referencias buenos deseos colocarse en casa particular. Teléfono M-4850

114 AGENTES - VENDEDORES

COMPAÑIA AMERICANA NECESITA hombres y mujeres habituados a trabajar en la calle deseen ganar dinero. Informes a las 10 de la mañana en Manzana de Gómez 566

PIANOS ULTRA MODERNOS «SPInetts» y 1|4 cola, solicitamos agentes en todos los pueblos de la República para darles nuestra representación exclusiva de nuestros pianos de las famosas marcas «Bluthner» de Alemania y «Wurlitzer». Los interesados deberán ser profesores o personas relacionadas con ellos. Enviaremos detalles y catálogos a aquellas personas que nos escriban. «La Internacional» Prado 256 Habana.

OFICINAS

SALA ESPLENDIDA, DOS VENTAnas, piso de mármol, entrada independiente, se alquila para oficina o comercio, a precio increíblemente bajo. Aguila 63 bajos entre Colón y San Lázaro.

SE OFRECEN

118 CRIADAS-CRIADOS

CRIADO ESPAÑOL JOVEN PRACtico en todo servicio fino de comedor, plancha y hace coteles, muy buenas referencias de varios años de casas comidas, es solo y sale a donde se ofrezca. Informes al Tel. M-2300

PARA CRIADA DE MANO CUARTOS o comedor ofrécese joven presentable de color. Es consecuente y conocedor de su trabajo. Aporta buenas referencias. Prefiere Vedado o repartos va a playas $12.00 en adelante. Informes F-6445

SE OFRECE UNA MUCHACHA ESPAñola para sirvienta de comedor o cuartos. M-4647.

JOVEN PRESENTABLE Y FINA, DEsea colocarse de criada de mano, cuartos o comedor, sirve a la rusa y cose algo. Prefiere Vedado o repartos. Inmejorables referencias. Informes FO-1077

SE OFRECE UNA EXCELENTE criada de manos o cuartos. También sabe de manejadora, es muy limpia y tiene muy buenas referencias. Va para cualquier lugar y se paga el viaje. F-3141

SE OFRECE UNA BUENA CRIADA de mano, con buenas referencias, tiene buen trato y muy buen aspecto, muy trabajadora y muy limpia. Voy a finca, playa o reparto. Informes Reina Nro 260 M-7375

CRIADO ESPAÑOL SE OFRECE. — Sirve perfectamente a la rusa tiene referencias sale al campo, sabe planchar trajes de caballero y preparar coteles. Informan de 9 a 12 y de 2 a 5 A-8551

SE DESEA COLOCAR UNA SEÑORA española para los quehaceres de una casa de corta familia Sitios y Arbol seco Telf U-1794

SE OFRECE UNA CRIADA CON buena presencia para cuartos, costura o comedor, tiene buenas referencias, es consciente de sus deberes, sale repartos o donde se ofrezca. Teléfono F-2524.

DESEA COLOCARSE JOVEN ESPAñola para criada de manos y le gustan los niños. Tiene referencias. Telf. M-3983.

DESEA COLOCARSE UNA MUCHAcha blanca de 19 años para criada de manos o manejadora. Llame al Teléfono M-7065.

DESEA COLOCARSE UN JOVEN ESpañol de criado u otro trabajo, sabe trabajar de todo y es de buena presencia, lleva años en el país, es honrado y cumplidor y tiene referencias de las dos últimas casas que ha trabajado. Teléfono M-3816 M y Linea

SIRVIENTE SOLICITA COLOCAción de valet o criado, muy práctico en todo servicio fino, certificados de 5 y 7 años de familias distinguidas del Vedado, alto, finos modales, pregunte Guillermo Tel. M-4007

SE OFRECE JOVEN ESPAÑOLA de criada de mano, servicio matrimonio, es fina y tiene referencias. Teléfono M-4416.

JOVEN ESPAÑOLA DE 25 AÑOS DEsea colocarse en casa de familia sería para criada de cuartos o de comedor. Tiene referencias. Menos de $15 no molesten llamen de 8 a 12 a. m. Telf. I-3443.

SE OFRECEN

118 CRIADAS-CRIADOS

JOVEN DEL CAMPO MESTIZO, PREsentable y respetuoso desea colocarse de criado de mano pinche de cocina o trabajo de limpieza general. Tiene buenas referencias y no pretensiones, va al interior. Informes: FO-1077

DESEA COLOCARSE UNA JOVEN española para criada de mano o de cuartos o para corta familia, tiene buenas referencias. Telf. F-4613. Ramona Varela.

SE OFRECE UNA MUCHACHA BLANca para criada sabe trabajar Telf. F-6152.

DESEA COLOCARSE ESPAÑOLA DE criada de manos o de cuartos, es persona seria y cumplidora. Tiene buenas referencias. Informan Teléfono F-5666.

119 COCINERAS-COCINEROS

SE DESEA COLOCAR UN COCINEro y repostero asiático en casa particular, sabe cocinar a la criolla, española y francesa. Tiene referencias y sabe cumplir con su obligación. Informes Telf. M-4591.

SE COLOCA COCINERA JOVEN ESpañola con más de 12 años de práctica, entiende las 3 cocinas, es repostera, tiene referencias, duerme fuera teléfono F-6273.

SE OFRECE COCINERA CON BUEna sazón para cocinar sólo o cocinar y ayudar, tiene referencias, sale a los repartos y duerme en la colocación o fuera según trato. Informan Telf. F-2524.

SE OFRECE UN COCINERO ESPAñol de 34 años, soltero, para hoteles fondas, casas huéspedes y particular. Informan U-6643.

SE DESEA COLOCAR UNA SEÑORA de 45 años para cocinar es sola no tiene familia ninguna y sabe cocinar vive calle Lugareño esquina a Calzada de Rancho Boyeros. Casa de madera

COCINERA CONOCEDORA DE SU obligación y de buena sazón, desea colocación en el Vedado o repartos. Duerme o no Referencias. Hace o no repostería no menos de $12.00 Informes F-6445

DESEA COLOCARSE UNA MUY BUEna cocinera, tiene referencias de las casas que trabajó por teléfono directamente. Ayuda algún otro trabajo si es necesario. También aceptaría para criada de mano, sabe trabajar. M-3339

SE DESEA COLOCAR BUENA COcinera de color con muy buenas referencias es limpia y tiene buena sazón sabe cumplir con su deber de cocinera, va para cualquier lugar si es para el Vedado o reparto se paga el viaje M-7375

SE OFRECE EXCELENTE INGLESA para cocinar o limpiar muy limpia y tiene buenas referencias sabe hacer toda clase de dulces, va para cualquier lugar, tiene 30 años, sabe su obligación F-3141

SE OFRECE UNA COCINERA CON buenas referencias. Tengo buena sazón para toda clase de comidas, voy al campo, soy honrada y trabajadora. Informes F-3141

DESEA COLOCARSE JOVEN ESPAñola para cocinar a matrimonio solo, tiene referencias Telf. M-4025 Estrella 372.

SE DESEA COLOCAR UN MATRImonio español, ella para cocinera y él para criado de mano, tienen buenas referencias de donde han trabajado, lo mismo se colocan juntos que separados, saben cumplir con su obligación los dos. Informan Salud 251 altos del café Teléfono M-5262.

GRAN COCINERO FINO, ASIATICO, deseas colocarse casa particular, muy práctico criolla, española y francesa; hace dulces variados, limpio y formal, tiene muy buenas referencias. Telf. U-2659.

DESEA COLOCARSE EXCELENTISImo maestro cocinero y repostero cubano. Es joven y persona formal y tiene buenas referencias, es muy práctico en las compras de plaza y entiende la cocina francesa, americana, española y criolla y de todas clases de repostería. X-3179. Alberto.

SE DESEA COLOCAR UNA BUENA cocinera. También para todo el servicio. Es cumplidora y sabe trabajar. Informan A-6858.

UNA SEÑORA ALEMANA SE COLOca para cocinar y repostera por día y tiene buenas referencias de familias muy conocidas. Tte. Rey 113 Primer piso, departamento No. 7.

ENGLISH SPEAKING WOMAN seeks position with Cuban or American family competent in pastry and all good. Cooking have good references .Information Telephone F-3019.

120 MANEJADORAS

SE OFRECE UNA MANEJADORA práctica y cariñosa con los niños, tengo buenas referencias, salgo a los repartos. Alguna finca o playa, 23 407 esquina J. F-2524, en caso de interrupción M-1149.

SE DESEA COLOCAR UNA JOVEN inglesa de manejadora o de criada es muy cumplidora. Tiene referencias, Preguntar por Telf. M-7721 Clara.

125 CHOFERES

SE DESEA COLOCAR UN CHOFER español joven con mucha práctica y muy buenas referencias. No tiene pretensiones, Va donde quiera. Teléfono M-6685.

129 OFICINISTAS

SE OFRECE TAQUIGRAFO -MECAnógrafo con experiencia en asuntos de bufete. Lo mismo trabaja por horas que fijo. Estudiante tercer año de Derecho. Sr Sierra X-1706

CONTADOR AUDITOR INGLES ESpañol recientemente llegado del Norte, cubano 35 años desea empleo en firma comercial o industrial. En cualquier parte de la República. Referencias a satisfacción. Félix Gonzalez Industria 166 A-8324

SEÑORITA DE BUENA PRESENcia con todas referencias sin pretensiones desea colocarse para ayudante de oficina, dependienta o para costura. Llamar al U-3149

131 OFERTAS VARIAS

SE OFRECE SEÑORA CUBANA PAra asistir enfermos en su casa, con práctica y buenas referencias. Informes doctora Lorenzo. Telf. F-2430.

PROFESIONALES

1 ABOGADOS Y NOTARIOS

LEON BRUNET, ABOGADO
DIVORCIOS OCHO DIAS—PENSIOnes y Jubilaciones quince días tramitación rápida, de asuntos: Civiles, Criminales, Administrativos de lo Contencioso -Administrativo y Trabajos Notariales. Consultas a domicilio. Doctor León Brunet. San Francisco 264 Telf U-2840

2 PROCURADORES

GABINETE UROLOGICO GENERAL DE PROFILAXIS VENEREA
Curamos todas las enfermedades de las vías urinarias en pocos días sin dolor. Blenorragia, Cistitis, Prostatitis, Orquitis, Ulceras, Chancros Flujos de Señora, Impotencia, debilidad sexual tanto en el hombre como en la mujer. Consultas y curas gratis para los pobres de 7 a 11 de la mañana todos los días. Cuiras o tratamientos pagos de 11 a 8 de la noche. Consultas y curas reservados, llame al teléfono M-3606. Jesús del Monte Nro 179, bajos, frente a la Quinta de Dependientes Habana Hacemos toda clase de análisis de Laboratorio.

PROFESIONALES

2 PROCURADORES

ME HAGO CARGO DEMANDAS, DIvorcios rápidos, matrimonio notarial, cartas de ciudadanía, pasaportes, declaratoria de herederos, etc. Véame anticipo gastos. Bufete: Alberto Cuervo, Edificio Metropolitana 342. M-2808. O-Reilly y Aguacate.

DOCTOR A. VENERO
Curación rápida enfermedades venéreas, impotencia, sífilis, electricidad médica diatermia, ozoterapia, etc. Cuota semanal. Consultas: 10 a 12 y 4 a 6. San Miguel 301 esquina a San Nicolás. A-9380

3 DRES. EN MEDICINA

DRA. MARIA SUREDA. ENFERMEdades de Señoras. Periodo, ovarios, menopansia, masajes. Consultas diarias 2 a 5 de la tarde. Gratis para pobres 8 a 11 de la mañana. Manrique 310. Neptuno y San Miguel.

DR. ALEJANDRO MUXO
VIAS URINARIAS
Especialista de la clínica-hospital «Cuatro de Septiembre» y de la quinta «Covadonga» del Centro Asturiano. Cirugía génito urinaria. Enfermedades venéreas y trastornos sexuales. Consultas diarias de 4 a 7 p. m. Perseverancia 163 entre Animas y Virtudes. Telf. A-7001.

DR. FELIPE OLIVERA PUJOL
PIEL Y SIFILIS
Especialista de la Quinta «Covadonga del Centro Asturiano y del Sanatorio Hijas de Galicia. Consultas Lunes, Miércoles y Viernes de 2 a 4 p. m. Perseverancia 163 entre Animas y Virtudes A-7001 F1-6091.

DR. A. BARBA INCLAN
Especialista huesos, articulaciones, músculos. Cirujano Ortopédico del Hospital de la Policía Nacional, y ayudante del Profesor A. Inclán. Consultas diarias de 2 a 3, Viernes consultas gratis para pobres. San Lázaro Nro. 170. Honorarios módicos. Electricidad médica y masajes.

DR. FRANCISCO J. DE VELASCO
Corazón, Pulmones, Estómago e Intestinos
DR. RUBEN DE VELASCO
Corazón, Pulmones. Enfermedades de los niños. Consulta de 1 a 3 días laborables. Horas especiales previo aviso. Salud 208 moderno. Telf. F-6063.

DR. MESA RAMOS
PIEL, SIFILIS, VENEREO
Impotencia, esterilidad, etc. Consultas y tratamientos de 8 a 9 a.m. Martes, jueves y sábados, 5 a 7 p.m. diaria. Perseverancia 162 bajos, entre Animas y Virtudes.

GABINETE OBSTETRICO GINECOLOGICO. DR. EVARISTO PEREZ DIVERO
Habana 712 entre Luz y Sol. Consultas diarias de 1 a 5 p.m. Enfermeras especializadas en tratamientos de enfermedades de señoras. Partos, trastornos del período, insuficiencia ovárica. Menopausia. Telf. A-8930

DR. OCTAVIO RIVERO
EX-ASISTENTE DEL PROFESOR SAYE (Barcelona)
Tuberculosis, enfermedades pulmonares y alérgicas (asma, coriza, Urtecaria). Consultas: Lunes, miércoles y viernes de 1 1|2 a 3 1|2. Martes, Jueves y sábado de 9 1|2 a 1 1|2. Campanario 209. Telf M-6258.

DR. ALFREDO COMAS
Especialista del Instituto del Cáncer. Enfermedades venéreas, sífilis; impotencia; afecciones de señoras; tumores del útero y pechos. Aplicaciones del Radium. Horas de 2 a 5 Telf. M-7728 San Nicolás número 260, entre Neptuno y Concordia, Habana.

SORDERA
RUIDOS DE OIDOS
ETC. SE CURAN CON RUBIDOL, fórmula de un afamado especialista. De venta en todas las droguerías y boticas. Depósito Monte 1153, esquina San Joaquín, teléfono M-4128.

DR. ROSAL
Sistema nervioso. Corazón, Medicina interna. Consulta diaria de 4 a 6. San Miguel 507, bajos, entre Gervasio y Escobar. Telf. U-2342

DR. A. LABRADOR
Especialidad enfermedades estómago, intestinos, Flujos crónicos. Venéreos y Sífilis. Corazón, Riñones y Pulmones, inyecciones intravenosas. Se hace toda clase de análisis. Consulta gratis de 8 a 11. Pagas 1 a 3. Angeles Nro. 7, entre Reina y Estrella A-0801

DRA. MARIA JULIA DE LARA
Médico cirujano. Clínica privada, Partos, ginecología y Cirugía Plástica. Calzada 710 entre Passeo y A teléfono F-5008

POLICLINA INTERNACIONAL
Director: Dr. David Cabarrocas, San Miguel 462, entre Lealtad y Escobar. Gratis a los pobres con radioscopías, análisis, diatermia, rayos ultra-violeta, luz alpina, inyecciones, medicinas, aplicación de aparatos de yeso; raspados, otras operaciones. Tratamiento de tuberculosis con éxito desde la primera semana al desaparecer la fiebre. Turnos de $5.00 a hora fija. Telfs. U-2737, F-4045.

4 OCULISTAS

DR. JOSE ALFONSO
OCULISTA
NARIZ, GARGANTA Y OIDOS
Ex-Especialista del Centro Asturiano. Consultas de 2 a 5, $3.00. Turno fijo, $5.00. Mutualizables de 10 a 12. Monte 1120 esquina a San Joaquín. Teléfono M-2230. Prescripción de cristales.

DR. MANUEL ANTON
OCULSTA
Ex-Jefe de Clínica del Real Hospital Oftálmico de Londres. Exclusivamente Enfermedades de los Ojos. Consultas diarias de 6 a 7 p.m. y por convenio previo. Calle 17 número 260 esquina a I, Vedado, Telf F-2198.)No consulta el mes de Agosto).

5 DENTISTAS

DR. JOSE MARIA GATELL
CIRUJANO DENTISTA
Especialista en extracciones sin dolor, puentes de oro y dentaduras postizas, arreglo de puentes y planchas en 6 horas, a los clientes del interior les termino en 24 horas. Facilidades de pago. Consultas de 8 a 8. Calle Habana 414 (bajos) entre Obispo y Obrapía.

6 COMADRONAS.

CONSUELO RUDA
Comadrona ex-interna de la casa de Salub «La Benéfica», muchos años de práctica. Consultas gratis, Franco 7, bajos, entre Carlos III y Estrella. U-5824.

COMPRAS

CASAS

VEDADO
Compro residencia de esquina, que tenga no menos de 7 habitaciones de familia, garage para 2 máquinas, pago de contado, asunto reservado, de informes por escrito al Sr. Vilioria, Ave. 5 entre 10 y 11, Ampliación Almendares, Villa María.

COMPRAS

9 CASAS

COMPRO CASA, HABANA, SANTOS Suárez, Víbora, que sea moderna y tenga 4 cuartos, que no pase de $9.000. Informes Galiano 509. Telf. M-4461. García.

COMPRO CASA
DESDE
$15,000 A $45,000
Pagando al contado, firmo escrituras en tres días. Indispensable produzca interés razonable a la inversión. Corredores abstenerse. Prefiero casas apartamentos Habana o Vedado. Informes:
TELEFONO A-9173

12 ESTABLECIMIENTOS

FILATELICOS
Se vende una colección de sellos antiuos y un lote de sellos sueltos, muchos sellos cubanos y americanos. Puerta Cerrada No. 141, (entre Suárez y Factoria) de 3 a 6 de la tarde, Sr. Romero.

14 AUTOMOVILES-ACCESORIOS

DESEO COMPRAR CAMION FORD o Chevrolet 1 y media tonelada, de uso, ofertas después de las cinco p. m. San Lázaro 558 entre San Francisco y Concepción Víbora

15 MAQUINARIAS

COMPRO UN TRACTOR CARTEPIllar» de uso en buenas condiciones de más de 40 caballos de fuerza. Trato directo y precio razonable. De lo contrario no se presente. A. Esquerré, Hotel Telégrafo de 1 a 2.1|2 de la tarde o de 7 a 10 de la noche.

COMPRO TORNOMECANICO PREFEriblemente moderno, tamaño regular. Alvarez, Zanja 507 frente a Lucena Telf. U-3028

17 MUEBLES Y PRENDAS

COMPRAMOS JOYAS
Antiguas y modernas, con brillantes, zafiros,rubíes y esmeraldas finas; oro, platino, plata, y enchapes hasta en pedazos. Objetos de plata; bandejas juegos de café, cubiertería y otros artículos. Rosarios de oro y plata, con cuentas de perlas; coral, amatistas etc. Pagamos bien. Vamos a domicilio.
CARBALLAL HERMANOS
San Rafael 618 entre Gervasio y Belascoain Telf. U-5744

U-3143 COMPRA MUEBLES
Ropa, zapatos, pianos, máquinas coser y escribir, baúles, enseres establecimientos, muebles, oficinas, liquido casas completas, todo quiera vender. Voy al campo, trabajo los domingos. Trato con dueño U-3143.

EL CABELLO CASTAÑO LA JUVENtud a la vejez. Beturina devuelve a sus canas su primitivo color castaño y belleza a su fisonomía.

COMPRO MUEBLES: A-9100
Finos, corrientes, máquinas de coser, escribir libreros, neveras, archivos, casas completas, pago más. Llame al A-9100

M-2252: COMPRO
Muebles, lámparas, radios, refrigeradores, máquinas coser, escribir, burós archivos metálicos, objetos porce lana, marfil, bronce, plata, oro, vajillas, cristalería, equipajes, antigüedades. El Corazón de Jesús. Salud 167.

M-3686 COMPRO MUEBLES ANTIguos modernos, oficina, máquina escribir, coser, caja caudales, contadora, objetos arte bronces, plata, liquido casa completa. Voy campo M-3686.

COMPRAMOS, VENDEMOS Y EMPEÑAMOS
Joyas antiguas y modernas, objetos de plata, de arte, muebles antiguos. Reserva absoluta en todas las operaciones. Haga una visita a:
"LOS TRES HERMANOS"
EN CONSULADO Nros. 160 Y 162 Telf. M-3534

M-7084 COMPRO MUEBLES CUAdros, antiguos y modernos, máquinas coser, escribir, lámparas cristal, pianos libros porcelana, baules, maletas, abanicos, ropa, vajillas, alfombras, plata, burós, archivos, compro libros. M-7084

U-1488. — COMPRAMOS MUEBLES, pianos, radios, máquinas coser, escribir, neveras, cuadros, baúles, objetos arte y adornos de todo lo relacionado con el giro. La Colonial. préstamos, San Rafael Nro 752 U-1488

A-9003 COMPRO MUEBLES TOdas clases oficinas, todos objetos arte, máquinas coser, sillones barberías, pianos, mamparas, lámparas, cajas hierro, camas, pupitres, contadoras, todo lo que vendan. Teléfono A-9003.

COMPRO MUEBLES M-7679
Máquinas coser, escribir, oficinas neveras, lámparas, juego cuarto, comedor, sala, piezas sueltas, cajas caudales, contadoras, vidrieras, cafés y fondas. Pago más que nadie. Teléfono M-7679.

A-7795 COMPRA MUEBLES
De todas clases. Pagamos más que nadie. También vendemos, cambiamos y alquilamos. No venda sin antes hacer una llamada A-7795. Vamos en el acto. «La Honradez» Máximo Gómez 35. 357 moderno A-7795.

M-9136: COMPRO
Muebles, máquinas coser, escribir, sumar, oficinas completas, archivos contadoras, equipajes, alfombras, lámparas, objeto arte, caja hierro, armatostes sillones inválidos, gabinete médico, sillones barberos. Compro toda clase de objetos, divisiones, mamparas, etc.

18 UTILES DE OFICINA

COMPRAMOS
Muebles y máquinas de oficina Pagamos mejor y en el acto. Compostela No. 360 entre Obrapía y Lamparilla. Telfs. M-2282 A-7743.

20 RADIOS

SE DESEA COMPRAR RADIO USAdo Scott, Hallicrafter u otro análogo para recepción onda corta inmejorable barato. Vea a Blanch, Agencia Packard.

21 INSTRUMENTOS DE MUSICA

SE COMPRA UN PIANO DE UN cuarto de cola, de uso, que esté en perfecto estado. Pago de contado. Llame al U-4221

M-1661 COMPRO PIANOS DE TODAS marcas, máquinas de coser, escribir. muebles modernos, oro, platino brillantes, objetos valor pago más que nadie. M-1661

COMPRAS

23 OBJETOS VARIOS

COMPRO SELLOS Y COLECCIONES Marina 255 3er. piso Apto. M.

Arrendamientos.

A-1 FINCAS RUSTICAS-URBANAS

CON AGUA ABUNDANTE SE ARRIENDAN 2 CABALLERIAS
A tres klms. de la Habana, propia para vaquería con manantial propio inagotable. Informan Fernández y Vidal A-9112. M-7430 M-1506.

SOLICITO ARRENDAR FINCA DE 40 caballeras en adelante desde Habana a Santa Clara. Precio razonable y con vías de comunicación. Preguntar por Carlos de 5 a 8 Telf. FO-2503

CEDO CONTRATO DE ARRENDAmiento de una finca de 2 y media caballerías en la carretera central con casa de vivienda, casa de empleados, garage, luz, teléfono, agua de acueducto guagua en la puerta, 5 centavos. Tiene de todas las siembras bueyes, vacas y 100 puercos en cría. Informan al Telf. A-8243 de 11 a 12 exclusivamente, preguntar por Luis.

A-2 ARRENDAMIENTOS VARIOS

SE ARRIENDA POR NO PODERLO atender su dueño, una fuente de soda (cantina de refrescos) en barrio populoso de la Habana, situada en una esquina de tranvías y guaguas. Erich Nussbaum Calle 27 Nro. 558, entre E y D Vedado.

REPARACIONES

42 MUEBLES Y PRENDAS

REPARACIONES DE MUEBLES
Casa «Coro». Barnizamos toda clase de muebles y tapicería. Especialidad en olores, combinaciones de maderas y chapas Limpieza de muebles a domicilio. Estrella 27 entre Aguila y Angeles. Telf. M-2127

GARCIA ESPINOSA
Mueblería y Tapicería. Tener sus muebles flamantes es sinónimo de prosperidad. Píntelos. Tapícelos. Llámenos. Teléfono U-1424 San Rafael entre Aramburo y Soledad. No cobramos lujo.

REPARAMOS SUS MUEBLES POR poco dinero dejándolos como nuevos. Casa Pardo U-5761 Los modernizamos, barnizamos a muñeca y esmaltamos Duco. Pintamos mimbres a vapor y neveras, tapicería en general Azogamos espejos. Trabajos garantizados San Rafael Nro 610 entre Gervasio y Belascoain.

FABRICA DE MUEBLES
DE «MARTINEZ»
San Rafael y Manrique. Gran tapicería. Del fabricante directamente al consumidor. Juegos de sala estilo inglés con sofá, cama, desde $70.00. Mueblería y tapicería «Martínez» Telf M-7872

Un buen muebles agradece una buena reparación
REPARE A TIEMPO SU NEVERA
Rionda. Esmaltados por colefacción eléctrica Infanta 1.059 Telf. U-2968, y U-3960.

VENTAS

48 CASAS

Terrenos en Lugares Céntricos

MALECON, entre Blanco y Aguila, llegando hasta San Lázaro, 900 metros (19 por 46).
MORRO, esquina a Genios, 26 metros por 27, con 1 pluma de agua redimida.
INFANTA, entre Maloja y Sitios, 4,700 metros, con 58 metros frente a Infanta, $15.00 metro.
SAN LAZARO y Venus, esquina de fraile, con 500 metros.
HOSPITAL, entre San José y San Rafael, 6 metros por 25, en $3.500.

SI EN ESTA LISTA NO ENCUENTRA EL TERRENO QUE BUSCA, LLAMEME PARA PROPONERLE OTROS.

RODRIGUEZ
ME DEDICO EXCLUSIVAMENTE A LA VENTA DE TERRENOS.
TEL. M-6543. OBISPO, 305.

VEDADO

NO SE PONGA A BUSCAR TERRENO, VEA A RODRIGUEZ: HA SELECCIONADO LAS PARCELAS Y SOLARES BIEN SITUADOS QUE SE DAN A PRECIO ATRACTIVO.

Calle 10, entre 23 y 25, una parcela de 14 metros por 36, a $13.00 metro.
Calle 22, entre 19 y 21, con 12.62 de frente por 33.85 de fondo, en $2,600.
Calle 26, entre 23 y 21, mide 14 por 30, en $3,200.
Por igual precio, otra parcela en la calle 24, entre 23 y 21, midiendo 10 por 33.
En la calle 29, entre 26 y 28, otra parcela de 12.56 por 37.38, en $3,000.

SI EN ESTA LISTICA NO ENCUENTRA EL TERRENO QUE LE INTERESA, LLAMEME PARA BRINDAR OTROS.

RODRIGUEZ
ME DEDICO EXCLUSIVAMENTE A LA VENTA DE TERRENOS.
TEL. M-6543, OBISPO, 305

REPARTO KOHLY: GANGA. VENDO casa moderna; 4 cuartos, garage, etc., 550 mts. superficie entrada del reparto en $9,500.00. Informa: Quesada. Gran Hotel. M-9896.

REPARTO PARRAGA: UNA CUAdra Calzada, vendo casa mampostería moderna, de esquina y 2 accesorias, en $1,950.00; tiene local para comercio. Quesada. Gran Hotel. M-9896.

VENDO SAN ANASTASIO 756, ESQ. San Mariano, portal, sala, dos cuartos, baño, comedor y cocina. Cielo raso. Ultimo precio $2,700.00. Rendueles Teléfono I-4285.

VENTAS

48 CASAS

VILLEGAS Y O'REILLY $7,500
Próxima a O-Reilly casa de 2 plantas sala, comedor, 3 habitaciones baño completo, cocina, buena renta 7.500 pesos; otra Cuarteles 2 plantas próxima Avda. del Puerto $7.500. Gerardo Máuriz M-7586 Metropolitana 538.

VEDADO $9.500
Nueva, jardín, portal, sala, biblioteca 3 habitaciones lindo baño garage cuartos criados patio grande con frutales $9.500; otra sin estrenar próxima 23 con 4 habitaciones $11.500. G. Mauriz M-7586 Metropolitana 538

VEDADO PALACETE $28,000
Lo más céntrico del Vedado, esquina, el terreno vale el dinero, con toda clase de comodidades 7 habitaciones, 3 baños 2 garages otra esquina fraide 1133 metros espléndido chalet costó $85.000, hoy $26.000. G. Mauriz M-7586 Metropolitana 538

2 CASAS $6,850
Almendares brisa 2 casas cada una tiene jardín, portal sala hall, 4 habitaciones, baño cocina y patio $6.850. Otra 12x50 metros frente tranvía brisa jardín, portal, sala, comedor, hall, 3 habitaciones 2 garages patio $6.000 Gerardo Mauriz, M-7586 Metropolitana 538

MIRAMAR $12,000
Lindo Chalet nuevo. Jardín, portal sala vestímulo, comedor, cocina pantry garage, cuarto criados, altos 4 habitaciones, baño, balcones. Mucho patio, parque inglés, $12.000 Gerardo Mauriz. M-7586 Metropolitana 538

5TA. AVENIDA ESQUINA $20,000
Chalet esquina 1.564 varas jardín, portal bajos salones altos 5 habitaciones, 2 baños, 3 garages patio árboles frutales, la mejor situación del Reparto Miramar Gerardo Mauriz Telf. M-7586 Metropolitana 538

ALTURAS DE ALMENDARES 11.000 PESOS
Moderno chalet lo más alto del Reparto jardín, ptrtal, sala, comedor, hall, garage y demás, altos 4 habitaciones, baño, 2 terrazas, patio cuarto y servicio criados, $11.000; otra con 5 habitaciones 2 baños $12.500. Gerardo Mauriz M-7586 Metropolitana 538

VIVA RESIDENCIA COMODA
Vedado parte alta 2 plantas moderna, monolítica, 9 habitaciones 4 cuartos criados, garage 2 máquinas, 1387 metros, árboles frutales, 37,000 pesos, tiene hipoteca moratoriada 20.000 pesos Ortiz, Oquendo 312. U-3979

SE VENDE EN SANTOS SUAREZ CASA DE ESQUINA
compuesta de jardín, portal, sala 3 cuartos, baño completo, comedor, cocina, hall, garage y servicio, buen patio. Tratar directametne con su dueño. No corredores. Monte No. 357.

VENDO HERMOSA RESIDENCIA ESquina jardín, portal, sala, gabinete, 4 habitaciones 2 baños, comedor, toda decorada, cocina, garage, servicios, cuarto criados. Para informes Santiago Martín. Avenida 9 entre 6 y 7 Ampliación Almendares. Se dan facilidades. No corredores.

NICANOR DEL CAMPO $16.000
Calle 8 entre 11 y 13. Regia residencia, sin estrenar, costó $21.000 Compuesta de: jardín, portal sala, hall central, biblioteca, 4 habitaciones, 2 baños en colores intercalados, regio comedor al fondo, pantry, cocina, preciosa terraza sevillana al fondo, jardín con fuente para peces, lavaderos, carboneras, cuarto y servicios de criados, garage al frente. Véala. Pedro de la Cuesta A-8697 y FO-2419.

SANTOS SUAREZ CALLE DUREGE vendo casa portal, saleta, 4 cuartos, servicios, techos cemento, una cuadra tranvías 2.300 pesos. Informes Tejadillo 165 bajos de 11 a 12.

OPORTUNIDAD. VERDADERA
!—Ganga Vendo solar cerca de la línea tranvas y ómnibus Santos Suárez. Alto, terreno firme en situación inmejorable. Véalo en Libertad entre Goicuría y Juan Delgado. Informes Telf.I-5080.

SE VENDE SOLAR 680.70 v2|, CAlle 25 entre 26 y 28 a una cuadra de 23, a $3.75 v2. Trato directo compradores. Manzana Gómez Nro 264

MIRAMAR: $2.75 VARA
Solar completo sombra en Tercera Avenida, entrada del Reparto 23.58 de frente por 53.06 de fondo. Superficie 1.251 varas. Importa $3,440. Es ganga. Olózaga: F-3752.

VIBORA $3.200
A 40 metros de la Calzada de Jesús del Monte. En la calle Gertrudis, con portal, sala, 3 habitaciones, comedor al fondo, baño completo, cocina, pantry, cuarto y servicio de criados, pasillos laterales, buen traspatio. Informes: Pedro de la Cuesta A-8697 y FO-2419.

LUJOSA RESIDENCIA
Situada en A y Lanuza, Almendares frente ruta 28, carro Playa a una cuadra, jardines, portal, sala, comedor, 4 cuartos, garage, cocina, horno, baño moderno, azulejo color techos monolíticos, pisos calidad, vean ganga y directo a Fonollar, en $6,250 llamar FO-2856 tengo varias más, véame no corredores, también presupuestos para otras nuevas, precios económicos y calidad máxima, llamen a Fonollar, (es garantía).

VEDADO CALLE LINEA VENDO residencia cantería 5,000 metros terreno, espléndidos jardines buena para una familia de gusto, Embajada o Clínica. Urge su venta. Guillermo del Monte Habana 264 M-2474

VENDO POR LIQUIDACION EN LO mejor de la Habana varios edificios con grandes rentas y también hermosos solares 14x38 y 35.36x38.05. Véame y se convencerá informes personales Mercaderes 202 ferretería señor Fernández.

EN MIRAMAR
Calle 14 entre 5a Avenida y calle 7 se vende preciosa casa de dos plantas acabada de construir, con Living room, comedor portal, toilet, cocina y pantry, garage y cuarto de criados, en los altos tres habitaciones, dos baños y portal. Precio: $13.500. Informan E. Cosculluela, F-7141

VENDO PROPIEDAD GANGA OCAsión apuro renta mensual $64.50 son 2 casas con 12 habitaciones mampostería barrio Luyanó pegado Hijas de Galicia. Bastan $3.000 pequeño resto hipoteca papeles a la vista limpios al minuto. Maximino Martinez de Rial Durege Nro 117

PLAYA DE BARACOA SE VENDE muy barata, acera del mar el Nro. 119 con cuatro cuartos, comedor y Terraza corrida y sus servicios completos acabada de pintar Informes: Sra Fernández Telf FO-3890

VENTAS

48 CASAS

VEDADO $9,000 Y $3,500
Calle 22 casa monolítica 4 habitaciones, garage, acera sombra calle 19 cerca de la calle 20, casa con jardín portal, 3 habitaciones, ésta en $3.500. Fernández y Vidal, Aguiar 556, bajos. A-9112 y M-1506

REPARTO KOHLY, COLINAS Y RIberas del Río Almendares y Reparto Kohly. Alturas del Vedado. Se venden solares de centro y esquina, parcelas grandes y chicas. Trato directo con compradores. No se pagan corretajes ni sobre precios. Manzana Gómez No 264.

UNA VERDADERA GANGA. —SE vende en la tercera parte de su valor actual, un edificio de 2 plantas, estructura de acero, techos monolíticos, pisos de granito, propio para industria, 1400 metros de fabricación, con amplia vivienda en parte de los altos, situado en el Cerro, dos cuadras de la Calzada. Informes por el Telf. M-9458

REPARTO LA SIERRA
Vendo 2 residencias 2 plantas muy lujosas con 4 y 5 dormitorios, garage y mucho patio, regaladas $9.300 cada una, dos más pequeñas 3 dormitorios $5.700 y $4.500. Informes 12 y 9 Reparto Almendares. Oficina Sr. Alpendre FO-2542

NICANOR DEL CAMPO RESIDENCIA
Cerca de la Calzada de Columbia, en terreno de 23.58x47.17 1112 varas sombra, jardín, portal, a 2 metros de altura sobre la acera, sala vestíbulo, hall, 6 habitaciones, 2 baños en colores, garage 2 máquinas terraza lateral $17.000-00. Fernández y Vidal, Aguiar 556 bajos. A-9112 y M-1506

VENDO MI CASA SANTA IRENE Nro 69, entre Dolores y San Indalecio, Jesús del Monte 7x50. Portal, sala, saleta, 4 cuartos, 2 baños, 2 patios, cocina, techos de madera. Informan en la misma de 2 a 6. p.m. 3.500 pesos.

A UNA CUADRA CALZADA JESUS DEL MONTE
Calle Dolores Nro. 613 entre Correa y Santa Irene, amplia casa con 450 metros, portal, sala, saleta, columnas centro, 6 habitaciones, garage y cuarto de chofer y de criados, $7,000 está vacía por unos días, llave en nuestro poder. Fernández y Vidal. Aguiar 556 A-9112 y M-1506.

LUYANO $3.200
Cerca de la calle Reyes. Con ómnibus y trambús en la esquina. Moderna casa, con techos monolíticos, portal, sala, 2 grandes habitaciones, baño completo intercalado, comedor pantry, cocina, entrada para garage. Preparada para altos. Informes; Pedro de la Cuesta A-8697 y FO-2419.

GANGA MODERNA CASA, $5.500. SItuada Frente Colegio Belén, una cuadra Calzada, lo más alto, excelente vecindario, comunicación excelente. 4 habitaciones, garage, etc. Marrero, Aguiar 117. M-7774.

EXENTO DE CONTRIBUCION. SE vende muy barato chalet, calle 18 entre E y F Almendares, moderno confort, construcción sólida. Puede verse a todas horas. Rutas 57 y 30. M-2863 y F-3131.

GANGAS DE ULTIMA HORA
Casa Ave. Columbia y a veinte metros Agencia Ford Carvajal, Marianao, jardín, portal, sala, 3|4, comedor, baño, cocina, patio y garage, 2 cuartos altos, $4.300.

Vendo 1,390 varas terreno media cuadra 23 3.75. Coronela la medida que quiera a 0.40 vara. Facilidades. M-5090. F-3053.

VENDO UNA CASA RENTA $100 EN $9.500. Vendo 14 casitas en $10,000, rentan 125 pesos. Vendo una esquina en 4,500. Informes Galiano 509. García

SE VENDE UNA CASA EN LO MEjor de la Víbora reparto Canteras de San Miguel con portal, sala, recibidor, 3 cuartos comedor amplio al fondo, cocina y baño y patios al fondo y a la brisa calle A Nro 364 entre Luz y Bellavista informan en lo misma.

VENDO ESQUINA PARA ESTABLEcimiento y sus casas de sala, 1|4, comedor, cocina, servicios cada una todas frente a calle, cielo raso, renta de hoy $68. Precio $6.000. Informa Vallongo, Belascoain 1157.

UNA CASA EN SANTOS SUAREZ, frente al tranvía, techos monolíticos, jardín, portal, sala, hall, comedor, 3|4, baño completo, terraza, gran traspatio $5.300. Costó $12.000. Informa Vallongo, Belascoain 1157.

VENDO PROXIMO A LA CALZADA de Marianao e Hipódromo, casa de mampostería, pisos de mosaicos, portal, sala, 3|4, comedor, cocina, servicios, traspatio $1.600. Informa Vallongo, Belascoain 1157.

UNA EN COLUMBIA PROXIMA A la línea de tranvías, techos monolíticos, portal, sala, 3|4, baño completo, comedor, cocina etc. $2.600. Informa Vallongo, Belascoain 1157.

COMPRE REGIA ESQUINA SIN EStrenar en lo mejor de Mendoza, Santa Catalina y Luz Caballero, jardines a dos calles, 3 dormitorios, cuarto sobre el garage, facilidades. Alfonso. I-5798.

ESQUINA EN LO MEJOR DE LA Habana 3 plantas monolítica 14x18, magnífica renta, varias casitas en el Cerro, una esquina próxima mercado, véndense Informes. Amargura 303 de 1 a 3 M. Díaz.

SE VENDE REPARTO MIRAMAR
Acabada de fabricar con portal garage, living room, comedor, cocina cuarto de criadas con su servicio, terraza saleta, tres habitaciones, hall y demás comodidades, calle 24 entre 3a. y 5a. Avenidas. Informan en la misma. Ganga. Véala. Precio $9.800.

ANTES DEL 30 DE JULIO SE NEcesita vender esta casa. Almendares En lo mejor de este reparto vendo casa de dos plantas independientes moderna, calle D. próxima a 14 en $8.750 plata cubana, gana $60 por la Ley de Alquileres. No corredores. Escritura de venta por mi cuenta, ante el doctor Mario Recio o el que usted designe. Para verla Sr. Alvarez FO-3786.

PARA LIQUIDAR HERENCIA URge la venta de esta casa libre de gravamen. Vedado, Calle 13, jardín, portal, sala, recibidor, 4 cuartos, servicios criados, comedor al fondo, patios y traspatio. Preparada para altos. $8.750. plata cubana. No corredores. Pago la escritura por mi cuenta ante el doctor Mario Recio o el Notario que Ud. designe. Para verla Sr. Alvarez FO-3786.

ALMENDARES $3.500
Calle A entre 16 y 18. Acera de sombra. Magnífica casa con portal, sala, 2 habitaciones, baño intercalado, comedor al fondo, pantry, coicna cuarto de criados, patio lateral y entrada para garage. Calle asfaltada. Ruta 28 por la puerta y tranvías por el fondo P. de la Cuesta A-8697 y FO-2419.

MIRAMAR $9.500
Regio chalet, acabado de construir. En la parte más alta del Reparto. Compuesto de: jardín, portal, vestíbulo, gabinete, sala, comedor, servicio auxiliar pantry, cocina, terraza cubierta al fondo, garage, cuarto de criados con servicio y patio. En los altos: escalera de mármol, recibidor, 3 grandes habitaciones, baño intercalado, closets, terrazas al frente y fondo. Pedro de la Cuesta A-8697 y FO-2419.

M.E.C.D. 2016

VENTAS

CASAS

48

APROVECHEN LAS SIGUIENTES OPORTUNIDADES

VEDADO

Calle 17 residencia de lujo dos plantas, de esquina compuesta de jardín, portal, terraza, vestíbulo, 2 salas, recibidor, gran comedor, 2|4 con su baño completo, cocina y pantry, garage para 2 autos y 2|4 de criados. Altos:: Saleta, hall, 6|4 y lujosos baños, 2 terrazas, Costó $50.000. Se regala en $32.000. Informan Quintana e Hijo, Chacón 203. M-8182.

VEDADO

Calle 17, casa 2 plantas, independientes, compuesta cada planta de jardín, portal, sala, recibidor, hall, 4|4, 2 baños, comedor, cocina, pantry, 2|4 de criados y garage Costó $38.000. Precio $26.000 Informan Quintana e hijo. Chacón 203. Teléfono M-8182.

VEDADO

Calle 12 próximo a Línea, hermosa residencia una planta, con una superficie de 500 metros compuesta de jardín, portal, sala, comedor, hall amplias habitaciones, baño intercalado de lujo, biblioteca, 2|4 de criados, servicios, cocina, terraza al fondo cubierta, garage y mucho traspatio al fondo con frutales. Precio $39.000 Informan Quintana e Hijo, Chacón 203. M-8182.

VEDADO

Calle C, próximo a Línea, casa una planta con 406 metros de superficie, compuesta de jardín, portal, sala, saleta, comedor, 4|4, baño y servicio de criados, garage y patio. Precio $11.000. Informan:: Quintana e Hijo Chacón 203. Telf. M-8182.

VEDADO

Calle 12, casa moderna 2 plantas independientes, compuesta cada una de jardín, portal, sala, comedor, 4|4, baño completo, cocina 1|4 y servicios de criados y garage. Precio $16.000.. Informan Quintana e Hijo, Chacón 203. M-8182.

REPARTO MIRAMAR

Elegante chalet situado próximo al Reloj compuesto de jardín, portal, sala, vestíbulo, comedor, cocina, pantry, terraza, 1|4 y servicios de criados, garage y traspatio. Altos: grandes habitaciones, 2 baños completos y terraza cubierta. Construcción de 1a. Precio $13.000. Informan Quintana e hijo. Chacón 203 M-8182.

REPARTO LA SIERRA

Próximo al Cine Rivoli, vendemos elegante residencia compuesta de Jardín, portal, sala, hall, gabinete, 4 amplias habitaciones, 2 baños completos, closets en todas las habitaciones, comedor, cocina y pantry, garage, 1|4 y servicio de criados y traspatio. Precio $10.000. Informan Quintana e Hijo, Chacón 203. Telf. M-8182.

ALTURAS DEL RIO ALMENDARES

Ave Central hermoso chalet compuesto de jardín, portal, sala, vestíbulo, comedor, cocinaü 1|4 y servicio de criados, garage y traspatio, Altos: 4|4, baño completo y dos terrazas. Precio $8.500. Informan: Quintana e Hijo, Chacón 203. Telf. M-8182.

REPARTO ALMENDARES DOS CASAS EN $8,000

Próximo a la Calle E, vendemos 2 casas en $8.000, compuesta cada una de portal, sala, comedor, 3 amplias habitaciones, baño intercalado en colores, cocina, patio y servicio de criados. Renta $70.00 mensuales. Buena inversión para una Vda. Informan Quintana e Hijo, Chacón 203. M-8182.

REPARTO LAWTON CASA EN $4,500

Calle 8a. entre Concepción y San Francisco, vendemos casa moderna compuesta de portal, sala, saleta, 4|4 baño intercalado, comedor al fondo, cocina y patio, y en los altos 1|4 y servicio de criados. Precio $4.600. Costó $10.000. Informan Quintana e Hijo, Chacón 203. M-8182.

HABANA CASA ANTIGUA EN $3,900

Vendemos, próximo a Monte, casa antigua, pero en buen estado, compuesta de sala, comedor, 3|4, baño, cocina y patio. mide 6.20x19.20. Precio $3.900. Informan Quintana e Hijo, Chacón 203 M-8182.

SE VENDE CASA ANTIGUA CON 9 habitaciones en la calle Maloja entre Campanario y Escobar. mide 6.50x35 metros. Precio $3.600.00. Informan en Octubre 1083 Telf. I-6700.

COMPRE ESTA CASA Y OFREZCA EN moneda nacional. Comprará usted la propiedad que se puede adquirir en San Lázaro 806 entre Vista Alegre y Carmen a una cuadra de la Calzada de la Víbora. Construcción de gran lujo. Compuesta de portal, sala, saleta corrida, cuatro cuartos, baño intercalado de gran lujo comedor al fondo, cocina, servicios de criados. Informa su dueño Aguiar 305 bajos. Telf. A-7830. Puede verse de 9 a 12 a. m. y de 1 a 5 p. m.

SOLARES

ESQUINA SE VENDE. SOLAR Indalecio y Encarnación 14.48 x 32.40 varas. Informes en Bernaza 24 bajos de 1 a 6, Blanco.

MIRAMAR. PRECIOSA PARCELA La Loma, calle 8 entre 13 y 15, varas a $4.50 la vara, frente 24.38 Alberto Mendoza, Amargura M-9494.

VENTAS

49 SOLARES

CALZADA DE LA CEIBA PUENTES GRANDES

Vendo parcelas de 10 x 40, con frente a la Calzada de la Ceiba, lugar conocido por los Frambollanes. Punto comercial y siempre alquilable. Precio $1.100. Su dueño, Chacón 203, bajos. Manolo.

EN $800.00 VENDO PARCELA TErreno 9 x 20 metros, en Lacret y Strampes, Santos Suárez. Aproveche esta ganga para fabricar su casa. M-2938.

CALZADA DE COLUMBIA

Vendemos solar de esquina fraile con una medida de 20 x 35 varas, precio a $4.75 vara. J. P. Quintana e Hijo, Chacón 203. M-8182.

Próximo a la Calzada de Columbia y frente a Belén, vendo parcela de 15 x 20 varas, en $1,000, un regalo, aprovéchelo. J. P. Quintana e Hijo, Chacón 203. M-8182.

VEDADO $3,800 SOLAR COMPLETO

Vendo solar de 13.66 x 50 metros, próximo a Línea y Calzada. Precio $3,800 libre de todo gravamen. Para informes J. P. Quintana e Hijo, Chacón 203. M-8182.

CALLE PAZ Santos Suárez

Rebajado de precio solar con 574 varas en la calle Paz entre Santa Emilia y Zapotes, único sin fabricar en esa cuadra 2 metros de altura sobre la acera, y acera de sombra, se da a menos de $6.00. Fernández y Vidal. Aguiar 556, bajos, A-9112 y M-1506

ALTURAS DE ALMENDARES SOLAR

En la Avenida de los Aliados a pocos metros de la Calzada solar de 26x56 terreno llano y sobre lo alto se vende por unos días a menos de $6.50. Fernández y Vidal, Aguiar 556, bajos A-9112 y M-1506

VENDO FRENTE A

la Calzada y próximo a la Tropical, 4 parcelas con una medida especial 2 de 13 por 32, otra de 14 por 23 precio $1,400 cada una y una esquina de 18 por 23, $1,800; para verlas su dueño calle 9 y 12 reparto Almendares oficina Sr. Alpendre FO-2542

SOLARES A PLAZOS SIN INTERES

Compre ahora. Todavía no se ha aumentado el precio. Cuando el reparto esté urbanizado pagará el doble. Solares de 13x30, 507 varas, a 40 cts. vara cubana, $7.00 entrada y 2.50 mensuales a 50 vara cubana, $10.00 entrada y $3.00 mensuales, reparto «La Lotería», situado en El Cotorro, cerca de la carretera Central. Vea las calles y el acueducto que se está haciendo en el reparto. Luz eléctrica. Transporte por todo el Reparto. La estación terminal de la Ruta 7 se construirá en el mismo reparto «La Lotería», 5 centavos costo de viaje a cualquier lugar de la Habana. ¡Tenga su huerto, su cría de animales. Viva frente a bellos paisajes criollos. Aléjese de la gran ciudad, de sus ruidos, de sus malos olores...!! Obtenga reposo. Críe a sus hijos saludables, lejos del contagio de los malos hábitos. El colegio Simón Bolívar está a 100 metros del reparto. Aún quedan solares ¡¡corra!! Escoja lo bueno. Información permanente en el reparto «La Lotería». Vivir en «Lotería» es vivir en un sanatorio. La seriedad de este negocio lo garantiza la casa de Ortopedia de F. Carrasco. Telfs. M-7519 y F-4018.

VEDADO EL SOLAR, ESQUINA, más barato, situado calle 19 y 24. Mide 26x24.37 $5.50 vara. Tengo varias parcelas y lotes grandes. Marrero, Aguiar 117. M-7774.

VEDADO. EN LA CALLE 13 VENDO Una esquina a $4.50 metro, de gran porvenir por su altura. Vea el plano. Informa Guillermo del Monte. Habana 264 M-2474

JESUS DEL MONTE. SOLAR CALLE Mangos y San Luis, único por fabricar, 305 varas, calle asfaltada. $850.00. Otro Calle San Francisco, Víbora-Lawton 7.69x35.38. $350.00. Marrero M-7774.

MIRAMAR. EN LA MAS ANCHA Y mejor calle entre 5a y 7a avenidas, 22 pies sobre el mar, sombra fosas hechas, vendo solar completo 1,251 varas a $7.75 vara y reconocer censo de $675 al 6 por 100, se obsequia licencia fabricación y planos. Quesada Gran Hotel M-9896

REPARTO MENDOZA

EL MAS FRESCO, EL MAS ELEGANTE, EL MEJOR URBANIZADO DE LA VIBORA.

VENDO SOLARES Y PARCELAS ESCOGIDAS

Pequeña esquina de sombra, 540 varas, en Goicuría, a $2.75 vara.

Mayía Rodríguez y Patrocinio, esquina de 26 por 23 varas, a $2.50 vara

Libertad, entre Sola y Goss, 11.58 por 30 varas, con guaguas por el frente, $3.00 vara.

Luis Estévez, entre Goicuría y Mayía Rodríguez, único solar por fabricar, con 11.79 varas de frente, a $3.00 vara.

Mayía Rodríguez y Johnson, 12 por 23, en $1,150.

Santa Catalina, entre Sola y Goss, hermoso solar de 550 varas, a $3.00 vara.

SI NO ENCUENTRA EN ESTA LISTA EL TERRENO QUE BUSCA, LLAMEME PARA BRINDARLE OTROS.

RODRIGUEZ

DEDICADO EXCLUSIVAMENTE A LA COMPRA-VENTA DE TERRENOS.

OBISPO, 305. TEL. M-6543.

VENTAS

49 SOLARES

AMPLIACION DE ALMENDARES

EL REPARTO FAVORITO: CON MAS DE 400 CASAS, TODAS ESTAN OCUPADAS.

LOS SOLARES BUENOS A PRECIO BAJO ESTAN ESCASEANDO, PERO AUN TENGO VARIOS QUE OFRECERLE.

Calle 13, magnífica parcela próxima al parque, $690.

Otra, al lado de la anterior, con 12 varas por 35, a $2.50 vara.

Calle 12 (la gran Avenida Central), entre 5a. y 6a., de 12.50 varas por 46, a $3.50 vara.

Avenida 8a., entre Calles 10 y 11, sombra, de 12 por 46 varas, a $2.00 vara.

Avenida 4a., entre Calles 10 y 11, cerca de la Iglesia, sombra, 12 varas por 46, a $2.50 vara.

Calle 12, entre Avenidas 9 y 10, rodeado de grandes residencias, un solar completo en menos de $1,900.

SI NO ENCUENTRA EN ESTA LISTA EL TERRENO QUE BUSCA, LLAMEME PARA BRINDARLE OTROS.

RODRIGUEZ

DEDICADO EXCLUSIVAMENTE A LA COMPRA-VENTA DE TERRENOS.

OBISPO, 305. TEL. M-6543.

MIRAMAR

LAS CASAS EN EL REPARTO MIRAMAR CUESTAN MENOS Y PRODUCEN MAS QUE EN EL VEDADO. FABRIQUE EN MIRAMAR.

LOS SOLARES BUENOS A PRECIO BAJO ESTAN ESCASEANDO, PERO AUN TENGO VARIOS QUE OFRECERLE.

Calle 2, entre Quinta Avenida y 3a., una parcelita de 16 por 29 varas en $2,200.

Esquina de Tercera Avenida y Calle 2, a la entrada del Reparto, 21 por 29 varas, a $4.75.

Por $1,450 una parcela de 17.69 varas de frente, entre las Calles 4 y 6, pegada al tranvía.

Otra parcelita, con 16.50 varas de frente, entre 5a. y 7a. Avenidas, a la entrada del Reparto, en $1,550.

Calle 14, entre 5a. y 7a., solar completo, a $4.50 vara.

Calle 16, entre 5a. y 7a., acera de la sombra, $5.00 vara.

Avenida Tercera, entre O y 2, acera de sombra, próximo a Embajada de México, $3.75 vara.

Calle 18, entre 7a. y 9a. Avenidas, a la sombra, entre dos grandes residencias, $5.00 vara.

Cerca de Calzada de Columbia y la Avenida Ramón Mendoza, una parcela de 17.68 varas por 34, a $5.50 la vara.

SI NO VE EN ESTA LISTA EL TERRENO QUE DESEA, LLAMEME PARA BRINDARLE OTROS.

RODRIGUEZ

DEDICADO EXCLUSIVAMENTE A LA COMPRA-VENTA DE TERRENOS.

OBISPO, 305. TEL. M-6543.

LAWTON

EL REPARTO PARA PERSONAS ECONOMICAS QUE DESEEN BUENA URBANIZACION, SALUBRIDAD Y EXCELENTES COMUNICACIONES.

VENDO PARCELAS Y SOLARES ESCOGIDOS.

Calle A y 16, una parcelita inmediata a guaguas y tranvías, 8 por 17 varas, $350.

Tejar, entre 14 y 15, midiendo 10 varas por 41, $600.

Calle B, frente al tranvía, de sombra, 10 por 41 varas, $1.50 la vara.

Calle 14, esquina a Tejar, de 600 varas, a $2.00 vara.

Dolores y 16, frente a tranvías y guaguas, dos parcelas de 10 por 24, a $650 cada una.

SI EN ESTA LISTA NO ENCUENTRA EL TERRENO QUE BUSCA, AVISEME PARA OFRECERLE OTROS.

RODRIGUEZ

DEDICADO EXCLUSIVAMENTE A LA COMPRA-VENTA DE TERRENOS

OBISPO, 305. TEL. M-6543.

PARCELA $900.00

Mide 12.50 x 23 varas. Terreno completamente llano y un metro sobre el nivel de la acera. A la sombra, calle asfaltada, 13 entre 4a. y 5ta. Avdas. Unica en ese precio. P. de la Cuesta A-8697 y FO-2419.

ESQUINA FRAILE, CALLE 6 FRENte Colegio Belén, mide 17x23.50 $1.250.00. Otra parcela frente Calzada Columbia, 12x23.85. $1.500. Esquina Calzada y Avenida Truffin $2.100. Marrero. M-7774.

VENTAS

49 SOLARES

URGENTEMENTE EN LO MEJOR DEL REPARTO ALTURAS DEL RIO ALMENDARES

Necesito vender solar de 15.58 por 47.70 situado en la Ave. de Almendares, entre Ave. de la Paz y Ave. de La Tropical, rodeado de magníficas residencias y buenas vías de comunicación. Costó $8.000.00. Lo regalo en $4.000.00, pagando yo la escritura ante el doctor Mario Recio o el Notario que usted designe. No cobro comisión. Dueño Manolo, Chacón 203 bajos. M-8182.

VENDO SOLAR ALTURAS DE ALmendares, Avenida América (frente a la línea) casi esquina a Avenida Paz. Superficie 766 varas; frente 19.46 varas. Teléfono F-5735.

GANGA, FRENTE CALZADA COLUMbia entre Calles Mendoza y Godínez, único por fabricar, rodeado magníficas casas y también punto comercial, mide 15.32x47.17 $3.50 vara. Marrero. M-7774.

SE VENDE SOLAR, HEREDIA CASI esquina Ave. Acosta 11.67x36, sombra, lo mejor Víbora. Para fabricarlo se deja todo su precio en hipoteca. Informes Velo. F-6403 de 8 a 12 a.m.

SOLARES A PLAZOS SIN INTERES

A $1.50 vara cubana. Solares de todas dimensiones $15.00 entrada y $4.00 mensuales. En el lugar más alto y fresco de la Habana. Al fondo de la Estación C.M.Q de la calle 26, Aldecoa. Informan en la C.M.Q. de la calle 26 todos los días de 9 a 12 y de 2 a 7

50 FINCAS RUSTICAS

S. DE LAS VEGAS 1 CABALLERIA $6,500

Tierra de primera toda clase de arboleda en producción casa, lub, teléfono, pozo inagotable regadío, cercada dividida en cuartones siembras 6,500; otra 3.1|2 caballerías frente carretera $22.000. Gerardo Muariz Telf. M-7586 Metropolitana 538.

ARROYO ARENAS 2 CABALLERIAS

Frente caretera 2 caballerías, sembrado infinidad de arboleda ingtrtada ya en producción $18.000; tengo otras de 5, 6, 7, 8, 9 y 10..000 pesos. Otra carretera central casa mampostería $12.500. Gerardo Mánriz M-7586, Metropolitana 538.

CAIMITO 5 CABALLERIAS

Magnífica finca toda cercada de piedra arboleda gran palmar, preparada con cría de cochinos, siembras carretera interior asfaltada, muchas obras con animales, aperos con todo lo que hay se entrega en el acto. $25.000. Gerardo Máuriz, M-7586 Metropolitana 538

BELLEZA DE FINCA A 31 KLMS. del Capitolio, carretera, dos casas vivienda, una todo confort con dos baños completos, agua fría y caliente. luz eléctrica, pozo inagotable y potable, molino motor, tanques, regadío, tubería, chiquero, gallinero, teléfono colmenar, dos mil frutales, gran platanal, más de cien mil metros cuadrados tierra de primera; garage, merendero, cercada. Se vende o arrienda. Informan F-5469.

SE VENDE FINCA CERCANA A LA Habana con casa de mampostería. Buena tierra de siembra y agua en abundancia. Informan por el teléfono I-5341

COTORRO 1 CABALLERIA TIERRA de primera 2 casas toda clase de arboleda en producción, mucha agua y mineral, $9.000; otro $8.500; otro: $6.000. Prado y Dragones, café Telf M-4739 Yanes.

51 ESTABLECIMIENTOS

VENDO UNA BODEGA $2,500

Gran barriada, muy cantinera, está sola esquina, garantizo buen negocio. Le explicaré al comprador lo que la vendo. Alquiler $25 con vivienda. Informan Indio y Monte, café, Benito.

SE VENDE POSADA CON 26 HABItaciones, contrato 6 años de alquiler. Urge la venta, me embarco. por más informes llame A5-2242, Pedro. de 8 a 11.

VENDO HOSPEDAJE, UNA CASA DE helados y una bodega cantinera y un café barato. Informes Galiano 509. García.

GANGA VENDO TIENDA DE ROPA al lado de la escogida de tabaco de Alquizar, buena clientela, precio económico por no poderla atender. No corredores. Informes en la misma en Alquizar.

CASA DE HUESPEDES, VENDO UNA de 32 habitaciones por tener que dejar el negocio por enfermedad. Informa Prado 251.

FARMACIA. VENDO POCO DINERO buena barriada muy industrial mucho menudeo, bien surtida, alquiler insignificante. Informan Magnolia 15 Cerro.

GARAGE. SE VENDE EL MAS CENtrico cerca de los mejores Hoteles, 50 automóviles en estorage, moderna venta de gasolina y aceites. Alquiler económico deáa buena utilidad. Se da en $4.500 por tener que embarcarse por enfermedad. Morro No. 67 bajos. M Dono.

VENDO BUEN SALON FAMILIAS refrescos, soda y batidos, helados dulces y cigarros, muy espacioso, vidrieras para boletos no explotado aquí propio para dos. Negocio de margen independícese, gane lo más posible. Hay comodidad. Concepción y San Anastasio, Lawton, ruta 24

SE VENDE UNA QUINCALLA EN buen barrio, precio económico Marqués González y Sitios. Trato directo.

GANGA. SE DA ACCION A UNA ESquina preparada para café cantina, buen junto informan Telf. U-2824

VENDO TINTORERIA BIEN EQUIpada por ausencia. Calle Cienfuegos 155

SE VENDE EN ESQUINA DE TRAfico, Quincalla con tabacos, cigarros, billetes y boletos. Propia para matrimonio, pues puede vivir familia. Alquiler barato, buena utilidad con poca inversión. En la misma se venden dos vidrieras mostrador y un armatoste propios para cualquier giro. Informes: Herrera, 272 esquina Guasabacoa, Luyanó.

53 AUTOMOVILES-ACCESORIOS

VENDO UN AUTO PLYMOUTH DEL 37 en perfectas condiciones. Informa Rafael San Francisco y Octava Paradero de Tranvías, de 2 a 6 p. m.

BUICK DEL 37, FLAMANTE COLOR negro, se da regalado por tener que embarcarme. Informes en Aguila 168 teléfono M-7313

PARTICULAR CHEVROLET 1934 cinco gomas nuevas 30 klms. galón, don puertas, propio para familia 300 pesos. Froilán Betancourt, Principal 25 Calabazar. Informan A-8857 de 2 a 5

POR EMBARCAR VENDO BUICK 1938, solo rodó 14,000 kilómetros, está nuevo completamente $750.00 contado reconocer pequeño resto. Línea No. 761 esquina a Dos, Vedado

MAGNIFICO STUDEBAKER DEL 35 al 36 prácticamente nuevo, bien equipado, 4 puertas, se da muy barato. Informan San Rafael 1215

VENTAS

53 AUTOMOVILES-ACCESORIOS

PRECIOSO CONVERTIBLE FORD 1935, vestidura de piel, radio, gomas blancas, se vende con poca entrada y muchas facilidades. Carvajal S. A. Agencia Ford Marianao.

CUPE CERRADO FORD 1935, CON piel y radio, acabado de pintar, muy bueno de mecánica se vende con muchas facilidades y poca entrada. Admitimos carro en cambio. Carvajal, S. A. Agencia Ford de Marianao.

LIQUIDAMOS .AUTOS .DESDE $30 en adelante. Visítenos y se convencerá. Carvajal, S. A. Agencia Ford en Marianao.

BUICK CERRADO 1930 MOTOR chico, propio para alquiler o particular se vende con poca entrada y resto en un año. Carvajal. S. A. Agencia Ford, Marianao.

FORD 1937, CUATRO PUERTAS COMpletamente nuevo, 10.000 kilómetros caminados admitimos carro en cambio y muchas facilidades. Carvajal, S. A. Agencia Ford, Marianao.

PARA OMNIBUS VENDEMOS CHASsis Ford 1937, de 185 plgs. pero que ha rodado muy poco de toda garantía. Facilidades de pago. Agencia Ford de Marianao.

OPORTUNIDAD FORD 36 DE CUAtro puertas, gomas blancas, radio y estado general bueno. Informa Almeida Trocadero 360 Garage Ambos Mundos Telf. M-4750

VENDO BARATO CUÑA PLYMOUTH del 31, 4 gomas nuevas, motor de toda garantía, 40 kilómetros por galón. Informan: Concepción de la Valla No. 63, entre Campanario y Lealtad.

NUESTROS CARROS DE USO SON REACONDICIONADOS Y GARANTIZADOS

R & G

Grandes facilidades de pago

"AUTO MODERNO"

La Casa de Autos de Uso como Nuevos MARINA NUM. 121 Teléfono U-3773

GANGA

Se vende camión Chevrolet 1936, chasis largo, carrocería estacas. Se da muy barato. Para verlo fondo Metropolitana. Estación Mofuco. Preguntar por Lalo.

GANGA: $30.00

Vendo chasis y parte carrocería Buick 1925. Cuatro gomas nuevas. Teléfono I-5548

54 MAQUINARIAS

BOMBAS NEPTUNO PARA HOTEles, industrias y pequeñas residencias. Egido 585 M-5244 reparaciones de bombas y motores.

Pesas Romanas

Y transbordadores para caña. Compro, vendo y reparamos. Venta y servicio organizado en todo el país. Pesas para particulares, comercios, industrias etc. H. M. Amengual, Cuba 209. Telf. M-6961.

55 CAJAS CONTADORAS

REGISTRADORAS «NATIONAL»

Compramos, vendemos, reparamos Garantía mecánica. Máquinas de escribir. Reparaciones y cambios. Molinos de café. «La Nacional». Villegas 359 entre Tte. Rey y Amargura A-9915.

56 MUEBLES Y PRENDAS

SE VENDE JUEGO CUARTO CAOba tres cuerpos, muy cuidado 25 1651 esquina a 28 Vedado.

FEFRIGERADOR MAGNIFICO .— Otras prendas buenas muebles y lámparas, Zapotes 325, esquina a San Julio.

SE VENDE JUEGO LIVING ROOM, 5|P. juego cuarto radio Phillips, ventilador eléctrico lámparas todo moderno. Calle 25 Nro 70 esquiona a Espada 1er piso (no mueblistas).

POR JOVEN QUE USTED SEA EN viéndole canas lo echan a relajo. Beturina en 3 minutos devuelve a sus cabellos el castaño natural de antes, ver es creer, en Obispo 415 por Aguacate puede verlo aplicar en blancos cabellos. Pidando por correo 2.30 a $2 en droguerías y boticas.

SE VENDEN LOS MUEBLES DE LA casa calle 14 esquina a Primera Reparto Almendares de una a tres, pueden verse.

FAMILIA PARTICULAR VENDE: precioso cuarto caoba moderno, chiforrober 3 cuerpos, butacón tiradores finos $125, comedor Renacimiento, tipo bargueño living room $68, lámpara madera 113. Salud 262 bajos, Escobar y Lealtad.

SE VENDE UN JUEGO COMEDOR, completo $35.00 verlo Mendoza Nro 54 entre B. Vista y Ave. Columbia Reparto Columbia.

VENDO POR EMBARCARME PARticularmente mis muebles, escaparates, camas, cristales y porcelanas, cuadros, alfombras persas, antigüedades y modernas, muy barato. Vedado. Calle 11 Nro. 205

MUEBLES EN GANGA

Juegos cuartos: $25.00; idem tres cuerpos: $40.00; sala: $10.00; comedor, desde $25.00; escaparates: $9.00; con lunas: $15.00; mesas correderas: $4.00; aparadores: $6.00; sillas y 2 sillones: $10.00; neveras $10.00; máquinas coser y escribir. Se cambian y se compran toda clase de muebles, pagando más que nadie.

«LA PRINCESA»

San Rafael 575 y 577 entre Escobar y Gervasio Telf U-5926

SOLO POR 15 DIAS

Se liquidan todas las existencias que tiene «La Casa Inglesa» concerniente en juegos cuarto, comedor, sala, recibidor, piezas sueltas, nuevas y de uso. Lámparas, neveras, objetos arte. Cuadros, máquinas escribir y coser. Cajas caudales, vidrieras mostradores, relojes pared. Gran surtido equipajes y muebles oficina. Salud No 51 antes 9 y Rayo.

¡MATRIMONIOS GRAN OPORTUNIdad! Vendo regio juego cuarto 8 piezas, butacón con chifforrober, coqueta y luna grande, tiradores preciosos. Precio ganga. Véalo Reunión 18. Teléfono A-4039.

JUEGO CUARTO MODERNO, $18.00; lunas y bastidor nuevos; el de tres cuerpos, menos $32; radio mueble en $10.00; por pronto embarque. Sitios No. 74 entre San Nicolás y Rayo.

SE VENDEN REGALADOS, UN COmedor renacimiento enteramente tallado de gran lujo, espejo medallón, lámparas cristal, cómoda, parabán, mesas. Reina 462 frente S. Corazón.

VENTAS

56 MUEBLES Y PRENDAS

MAQUINAS ARCHIVOS

BUROS CAJAS Pupitres

Materiales de Colegios

DINERO Y JOYAS

Fluses y capas a $2.00, procedentes de subastas

La "Hispano Cuba"

Monserrate y Parque Zayas Telf. A-8054

MUEBLES A PLAZOS

Sin fondo ni fiador, finos y modestos, últimos modelos. Venga a verlos ¡No pague lujo!

"EL FENIX"

U-1360 Neptuno esq. a Soledad

MAQUINAS DE COSER

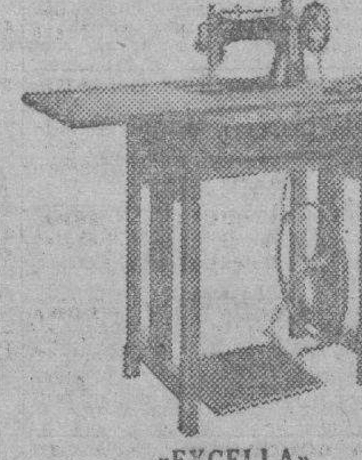

«EXCELLA»

Representada por «La Casa Inglesa» Todas las damas de buen gusto usan para coser la máquina moderna. En esta máquina se acabó la rotura de hilos y otros trastornos con el nuevo patente que tiene la máquina de coser «Excella» Pase por Salud 51 esq. Rayo, le haremos una demostración y se convencerá. Le tomamos su máquina pagándole más que nadie. Facilidades de pago. La Casa Inglesa». Salud y Rayo. Telf. M-7179.

PULSERAS Y DIJES

Liquidamos miles de pulseras de oro y dijes de oro y platino con brillantes. Alhajas antiguas y modernas en profusión; cuadros; crucifijos; rosarios de oro; porcelanas antiguas y modernas. Juegos completos de café; té y cuhierteria Bandejas; candelabros; jarras y palanganas, todo de plata maciza

CARBALLAL HERMANOS

San Rafael No. 618, entre Belascoaín y Gervasio. U-5744.

MUEBLES A PLAZOS

Construídos con las mejores maderas, estilos modernos y elegantes. Grandes facilidades de pago. Admitimos muebles en cambio Visítenos y se convencerá «Díaz y Chao». Neptuno No. 709 y 710, entre Belascoaín y Lucena. Telf. U-5154.

¡¡OPORTUNIDAD!! JUEGOS DE cuarto, de 8 piezas con elegante butacón $100.00. ¡Dando y dando! Necesitamos dinero. También chaselongs de imitación piel y juegos tapizados a precios increíbles. Mueblería «García Espinosa», San Rafael entre Aramburo y Soledad.

UNA NEVERA DE USO SIN REPARAR ES UNA CAJA DE SORPRESA

NEVERAS

Americanas reconstruidas y garantizadas.

REFRIGERADORES

De uso en magníficas condiciones todas marcas y tamaños. Rionda, Infanta 1059 entre Desagüe y Benjumeda, frente a Pennino U-3968

LA CASA INGLESA

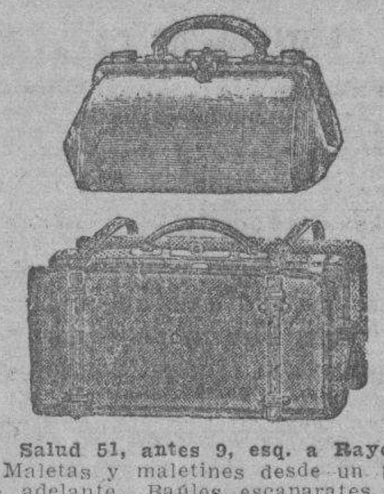

Salud 51, antes 9, esq. a Rayo

Maletas y maletines desde un peso en adelante. Baúles escaparates, bodega, camarote, muebles de todas clases y estilos. Lámparas en estilos variados. Gran surtido en objetos de arte propios para regalos. Compramos y cambiamos. Una visita y se convencerá Salud y Rayo Telf. M-7179

CAMAS OPERADOS Y SILLONES

de inválidos alquilo y compro, toda clase de útiles para profesional y de oficina. Casa Fernández, Neptuno 617, entre Escobar y Gervasio. Telf. U-3322.

MUEBLES EN GANGA

Juegos de cuarto Arte moderno: $4.00 mensuales; comedor, caoba último estilo: $3.00 mensuales; sala y recibidor, modernísimo: $3.00 mensuales, juego de cuarto tres cuerpos, caoba, últimas creaciones: $5.00 mensuales. Precios muy bajos.

"LA EMINENCIA NEPTUNO 188

Entre Gervasio y Belascoaín U-2427

GRAN LIQUIDACION

Extenso surtido en objetos de arte, lámparas, alfombras, cuadros, jarrones, figuras porcelana, bronce y marfil apliqués, candelabros e infinidad de objetos propios para regalos. que liquidamos por todo este mes a precios increíbles. No solamente luego, pase ahora y podrá seleccionar a su gusto.

«LA PREDILECTA»

San Rafael 803, casi esq. a Oquendo

VENTAS

56 MUEBLES Y PRENDAS

VENDO A PARTICULAR NEVERA marca «Cristlia» americana, de dos puertas, tiene botellón y está buena de pintura. La doy en $12.00. Pozos Dulces No. 2 bajos derecha, entre Carlos III y Lugareño.

JUEGO DORADO ABUSSON, NUEVE piezas, se vende a particulares. Tel. U-5845 de 1 a 4 p. m.

VENDO JUEGO CUARTO, REGIO, muy doble, caoba legítima, nuevo, 9 piezas tres cuerpos. Ofrezca, no somos mueblistas. Optica Iglecias Monte 618 esquina Figuras. Telf. A5-3842.

MUEBLES A PRECIOS DESCOMUNALES EN:

FACTORIA 59

«LA MISCELANEA»

GANGA. SE VENDE JUEGO DE SAla uno de comedor refrigerador un juego de cuarto lámparas de sala, de recibidor y comedor. Santa Emilia 403 entre Paz y Gómez Santos Suárez.

FAMILIA VENDE URGENTEMENTE juego cuarto 3 cuerpos, nuevecito $32; otro $45; uno finísimo, $70, comedor renacimiento $58; sala grande $47, por embarcar. Escobar 63, San Lázaro y Lagunas.

FAMILIA VENDE JUEGO CUARTO caoba 3 cuerpos último estilo, chifforrober 3 cuerpos luna coqueta grandísima, tiradores modernos regio butacón banqueta verdadera ganga. Gervasio 311 bajos entre Neptuno y San Miguel.

Asombrosa liquidación de muebles para oficina

Cajas Caudales, archivo todos tamaños, tarjeteros, relojes marcadores, máquinas de calcular «Monroe» y «Marchant», mimeógrafos «Edisondik», adresógrafos. Máquinas de sumar y ecribis, gabinetes «Kardex» Registradoras «National», pupitres etc.

Baúles y Maletas

Reparamos máquinas de escribir Radios todas marcas

"La Nacional"

VILLEGAS 359

Entre Teniente Rey y Amargura Teléfono A-9915

A-6827: LA COMPETIDORA

Compramos muebles modernos negocio rapido, buena oferta.

MUEBLES A PLAZOS (18 puntos)

Surtido completo finos y corrientes, admitimos sus muebles en cambio.

PIGNORAMOS

Joyas ropas, objetos de arte y demás objetos que representen garantía, mucha reserva con oficina en privado.

BAULES Y MALETAS

Tenemos surtido completo finos y corrientes, se liquidan muy baratos

MAQUINAS COSER OVILLO

Compramos, cambiamos y vendemos con facilidades, antes de comprar o vender, visítenos en Gloria e Indio. Teléfono A-6827

G. Arango y Cía.

FAMILIA PARTICULAR VENDE: precioso juego cuarto tres cuerpos, chiforrober tres cuerpos, tiradores galalit caoba $145; sala $40; comedor Renacimiento $65, lámpara madera $12 Concordia 467 entre Gervasio y Belascoaín.

Casa Darriba

MUEBLES FINOS

Salud 53

Juego cuarto desde $40, comedor $40, sala desde $20, escaparate, cama, coquetas, neveras, lámparas, etc.

MAQUINAS DE COSER, ESCRIBIR MUEBLES DE OFICINA

Regios juegos de despacho renacimiento; cajas de seguridad contadoras, sillones barberos.

Vidrieras, mostradores, armatostes, Sillas de Viena nuevas y de uso, mesas vitrolite, equipajes nuevos y de uso.

PARA COMPRAR MUEBLES VISITE ESTA CASA. PRECIOS BAJOS

M-9136

MUEBLES PARA OFICINAS

CAJAS DE SEGURIDAD,

Tarjeteros, mesas, libreros, butacas, juegos de despacho, máquinas de escribir, sumar, calcular etc. **Compostela No. 360 entre Obrapía y Lamparilla, Teléfono A-7744.**

«SOFA-CAMA»

Living Rooms, «Arte Moderno» y «Estilo Inglés»

¡No pague lujo! Del fabricante a sus manos: Mueblería y tapicería «García Espinosa», San Rafael entre Aramburo y Soledad. Nota: Armazones de caoba (no comején)

PRONTO EMBARQUE VENDO JUEgo cuarto 3 cuerpos $28.00, juego sala 9 piezas caoba muy barato. Malecón 205 esquina a Aguila.

LIQUIDO TABURETES SILLONES portal, máquina Singer, otros finca, playa, club. Cuarto lujoso, comedor, living-room deslumbrante. El Corazón de Jesús. Salud 167 entre Manrique y Campanario M-2252.

MUEBLES A PLAZOS

VEA NUESTRO GRAN SURTIDO EN MUEBLES DE TODAS CLASES

Precios baratísimos

«LA PERLA»

Animas 404, casi esquina a Galiano

MUEBLES A PLAZOS

Con grandes facilidades de pago. Vean nuestro gran surtido en finos y corrientes. Admitimos muebles a cambio. También alquilamos. Casa Hierro. Compostela y Merced. Teléfono: M-1220.

VENTAS

57 UTILES DE OFICINAS

MAQUINAS DE ESCRIBIR

«Underwood», «L. C. Smith», «Royal», etc. Reconstruídas en fábrica, con las mismas garantías y apariencias de nuevas. Standard y portátiles. También Sumar, Calcular, Adesógrafos. Servicio certificado. Igualas mensuales. Alquiler, Compra, Venta, Cambios.

TALLERES L. C. SMITH-CORONA

Compostela 360, entre Obrapía y Lamparilla, Teléfono A-7743

MUEBLES DE OFICINA

VENDO, COMPRO, CAMBIO

Máquinas de escribir, sumar, calcular, mimeógrafos, adresógrafos.

CAJAS DE HIERRO

Archivos tarjeteros. Kardex, armarios de acero y seccionales de acero.

BUROS

Bibliotecas, juegos de despacho, sillas giratorias y toda clase de muebles para oficina.

LIQUIDO

Gran lote de máquinas de escribir portátiles a cualquier precio.

Compostela 205, entre Progreso y O-Reilly

O-Reilly 360 entre Habana y Compostela

Teléfonos: M-8638 y M-8081

58 LIBROS E IMPRESOS

REVISTA POLITECNICA

Publicación Mensual de Profesiones

Un tomo de 112 páginas ilustradas, que contiene: cuatro lecciones de Idioma inglés. Cuatro lecciones de Taquigrafía. Cuatro lecciones de Secretariado Comercial. Cuatro Lecciones de Dibujo. Cuatro lecciones de Motores Diesel.

Al finalizar los Cursos, los editores expiden los Títulos gratis por el sólo valor de la Revista, sin necesidad de suscribirse. Precio 40 cts, más 10 cts. para el certificado. Se solicitan agentes en toda la República. Distribuidor exclusivo: Fidel Sarabia, apartado 2334 Teléfono M-3323, Monserrate 467, La Habana, Cuba.

OFERTA EXCEPCIONAL ENVIANdo $1.00 a L. H. Bauzá, Animas 158 altos mandaré a vuelta correo, 3 libros de Antonio Iraizoz: «Apuntes de un Turista Tropical». «Itinerario por los Estados Unidos y «Un y x».

59 RADIOS

SE VENDE CONTADORA NACIONAL nueva, comprada Compañía. Dos radios 5 bandas baratos. Informes Calle Hornos 19, Curazao, antes de llegar Quinta Bagatelle, Marianao

JORGE JIMENEZ. TECNICO GRAduado en Hollywood-Radio and Television Institute, Unión Radio -Mecánicos República de Cuba. Official Radio-Servicio Men-s Association. Ex-Mecánico de la General Electric Cubana. Telf F-4611

60 INSTRUMENTOS DE MUSICA

$66 VENDO MI PIANO NUEVECITO moderno brillantes voces teclado blanco, cuerdas banqueta se garantiza sin comején, solo trato con particulares Telf X-2722 Srta. Blanca a todas horas.

$65 VENDO SOBERBIO PIANO Kurtzman en flamante estado, elegante y moderno modelo teclado marfil blanquísimo, preciosas voces, su banqueta. Luz Este 4 casi esquina a Calzada Víbora.

GRAN LIQUIDACION

Enorme surtido en pianos verticales, cuarto cola y baby-grand europeos y americanos, de absoluta garantía, propios para profesional persona de gusto o estudios superiores. Aproveche las enormes gangas que estamos ofreciendo con grandes facilidades de pago. Alquiler desde $2.00. «La Predilecta». San Rafael 803 y 805, casi esquina a Oquendo; U-2530

SE VENDE VICTROLA RCA, NUEVA VENDO PIANO ALEMAN DE LA acreditada marca Richard cuerdas cruzadas, garantizado sin comején, teclado de marfil excelentes voces; se da barato. Aguila Nro 513

SEÑORA: SI UD. NECESITA COMprar un piano bueno y barato con la seguridad y garantía de que no perderá su dinero, venga de 2 a 6 y compruébelo, Dragonees No. 53, bajos frente al Teatro Martí. Manuel Domínguez.

"LA INTERNACIONAL"

De Prado 256 (frente Hotel Sevilla) vende los mejores pianos europeos y americanos, verticales y de cola. Representantes exclusivos de los famosos pianos «Wurlitzer» y «Bluthner». Facilidades pago. Prado 256 A-6100,

AFINADORES

REPARADOR, AFINADOR AMERIcano con la experiencia de las más acreditadas fábricas de pianos de EE. UU. pone a su servicio sus conocimientos a los precios más bajos. Durant Telf. A-7877

AFINE SU PIANO POR $3.00 CON toda garantía y seguridad Manuel Domínguez, afinador mecánico y barnizador de pianos, graduado en la escuela «Vanguardia» en New York. Taller de Reparaciones: Dragones entre Prado y Zulueta Telf. M-3040.

61 DE ANIMALES

OFRECEMOS A CRIADORES UNA oportunidad escepcional para obtener sementales importados de pura raza y aclimatados a potreros del país. Hay añojos, toros y novillas Brown Swiss, toros Shorthorn, Red Poll, Jersey, Cebú de las variedades Guzerat y Gir y un toro y una novilla Holstein. Verlos en nuestra finca situada e Loma Tierra, kilómetro 20 de la Carretera Central. Harper Brothers, Concha 109 Habana, teléfonos: X-1649 y FO-7342

VACAS

Vendo recentinas y próximas, añojas, novillas de raza. Avenida Boyeros y Carretera de Vento. Teléfono I-6139.

VENDO A PRECIO DE SITUACION mulos, carros y arreos de todas clases; caballos, mulos de monta y Pony, 4 potros sementales, 7 y media cuartas, bonito color; 40 mulos criollos domados de monta y carros cerrados para lecheros y un burro semental criollo: una cesta de mimbre con sus arreos, montura y una Pony. Domingo Jarro, Marina y Atarés, Jesús del Monte. Telf. X-1876.

E.C.D. 2016

VENTAS

61 DE ANIMALES

VENDO UNA POTRANQUITA POny con su monturita nueva, muy barata. Verla e informes parque Infantil de 21 y G Vedado.

POR TENERSE QUE EMBARCAR, vendo perrito Pekines color fuego, macho, edad diez meses, Morro 63, señora de Martin.

62 OBJETOS VARIOS

SE VENDEN

3 mesitas de ostiones con vidrieras en perfectas condiciones y equipadas con todos los utensilios necesarios. Se dan baratas. R. Méndez, Galiano 212 (Frigidaire) de 2 a 6 p. m.

EL CAÑON, REINA 162 ENTRE RAyo y San Nicolás, remato varias vidrieras de uso y contadoras, 1 Frigidaire, máquina Singer, enseres echeria. Hacemos vidrieras a la medida, no gaste su dinero sin ver.

SE VENDE ARMATOSTE MODERNO en buen estado, barato propio para cualquier establecimiento. Informan Ave. 10 de Octubre Nro 1074 (altos) Víbora.

GANGA. VENDO PAJARERA RUStica en perfectas condiciones por muy poco dinero, puede verse en Lagunas 363, bajos.

VIDRIERAS, CONTADORAS

Vidrieras de todas formas y tamaños; mesa Vitrolite, sillas, banquetas, exprimidores frutas, pasteleras, cajas caudales, neveras, molino café, picadores carnes; rebanadoras jamón, contadoras National. Compro, cambio y vendo.

MAQUINAS DE ESCRIBIR, BUROS

Archivos, tarjeteros, sillas giratorias, libreros, mesas para máquinas, Véame antes de combiar, comprar o vender sus muebles de oficina, divisiones, mostradores. Casa Cano, Habana 556 y medio entre Teniente Rey y Amargura A-8607.

SE VENDE UNA COCINA DE GAS, de 4 hornillas en condiciones excelentes, en 20 pesos, por supresión del servicio en la panadería 2a Central, puede verse Revillagigedo 220 .

Dinero-Hipotecas

63 SOLICITUD

DESEO TOMAR EN PRIMERA HIpoteca $8,000, sobre propiedad de esquina de 2 plantas modernas, punto comercial, valorada en 25.000 pesos. Pago el 8%, J. P. Quintana e Hijo, Chacón 203, M-8182.

DINERO

No pierda tiempo. Cuando necesite tomar dinero en hipoteca o pagarés, vea a M. Fernández, San Ignacio 214 Telf. M-9272 de 2 a 5 Operación rápida y absoluta reserva.

64 OFERTAS

DINERO

Facilito grandes y pequeñas cantidades en primera hipoteca desde el 7 por ciento en adelante, para la Habana y sus barrios. Compro y vendo casas, solares y créditos hipotecarios Compro y vendo Bonos y Acciones.

Julio C. Granda
Obrapía 33, entre Cuba y Aguiar.
Teléfonos: M-5921 y 70-1669

FACILITO DINERO SOBRE BOVEdas y panteones desde $50 interés baáo mucha reserva, firmo en el día. También para hipotecas. J. Llanes. Sitios 76, esquina San Nicolás Telf. M-2632.

DOY DINERO EN HIPOTECA AL 7% operación en 24 horas, también sobre bóvedas, panteones, alquileres de casas, condominios, usufructo, nuda propiedad etc. Alberto Cuervo, Edificio Metropolitano 342. O-Reilly y Aguacate. M-2808.

DINERO

Sobre joyas en todas cantidades «LA PERLA»,
Animas Nro. 404, casi es. a Galiano
Telf. A-8222

65 BONOS Y VALORES

CAJAS RESERVADAS

Las tenemos en nuestras bóvedas construídas con todos los adelantos modernos y las alquilamos para guardar valores de los interesados. En esta oficina daremos todos los detalles que se deseen.

N. GELATS Y COMPAÑIA
105 Aguiar 108 esq. Amargura

COMPRO BONOS Y ACCIONES, CENtro Gallego y Banco Asturiano, Compañía Cubana de Electricidad, inversiones e inmuebles. También se pignoran. Compro y vendo acciones de todas las compañías cotizables y no cotizables en la bolsa. Manuel Piñol Obrapia Nro 116

68 MASAJISTAS

EXTIRPACION RADICAL DEL VELLO.

Tratamientos garantizados. Señora Sánchez. San Nicolás 168, altos teléfono A-7487

PARA LAS DAMAS

70 INTERES PARA LAS DAMAS

MODISTA. CON EXPERIENCIA EN su trabajo, buen gusto. Precio especial $1.40 y $2.00. San Rafael 313, departamento No. 2. M-2645.

VELLOS

Extirpación definitiva de los vellos de la cara, muslos, piernas, etc. Tratamiento garantizado. Seis años de éxitos en Cuba. Sra. Alexander, calle Tercera número 405 entre Dos y Cuatro. Vedado.

PARA LAS DAMAS

70 INTERES PARA LAS DAMAS

LOS VIEJOS VIEJOS CON CANAS no consiguen empleos. Beturina dará a sus canas el color castaño natural en 3 minutos. Dará puventud a su fisonomía. Obispo 415 por Aguacate. Droguerias, boticas. Se manda a todas partes a $2, Correo $2.30.

SEÑORA: CONFECCIONO SU VEStido de sport por $1.50 de tarde, $2 en adelante, le pruebo en su domicilio puedo darle referencias, espero su aviso en San José 519 2o. piso apartamento 6

NO HAY EN EL MUNDO QUIEN DE color castaño natural. Sólo Beturina obra ese milagro en 3 minutos, no daña. Obispo 415 por Aguacate a $2 y Sarrá, Americana, Doctor Suárez, Antigua de Piñar y Boticas.

CORTE MODERNO NACIONAL

«SISTEMA MENDEZ»

Oficial y reconocido como el más moderno para enseñanza pública. Cuando usted desee hacerse experta profesora en poco tiempo, venga o escríbame, informaré con gusto. Se garantiza la enseñanza y doy título. «La Central», Campanario 304, esquina a Neptuno, Clases diarias a domicilio y correspondencia. Se cortan y entallan toda clase de prendas. Cursillo para vacaciones en los que puede aprender a hacerse sus vestidos. Moralidad.

FUERA CANAS! OBTENGA HERMOso color negro, castaño o rubio usan do tintura «La Favorita». Teñido de cabello $3.00 Estuche $1.00. De venta en todas las farmacias. Depósito: Virtudes 206, casa «Pilar», teléfono M-9392.

Sistema Alemany

(MODERNO) CORTE Y COSTURA

Instituto Central: San José 357 entre Aguila y Galiano. Autora y directora: Matilde Alemany. Reconocido como el mejor. Adoptado en Escuelas Públicas y Privadas. clases a domicilio. A5-4482. Vendemos métodos y titulamos. Confecciones sus vestidos.

ENSEÑANZAS

75 PROFESORAS - PROFESORES

TAQUIGRAFIAS GREGG Y PITman (inglés español) Mecanografía, Teneduría, Gramática, Ortografía, Aritmética, Algebra, Geometría, Trigonometría, Preparatorias todas Instituto, Universidad, Bachillerato, Una o todas a domicilio $5.00. Trujillo U-2611

PROFESORA FRANCESA INGLESA da clases de francés y de inglés. Informes: señora J. R. Caras-Oser, Obrapía 519 Telf. A-9189.

INGLES, FRANCES, CLASES A DOmicilio o en mi casa a principiantes o adelantados. Instructor graduado escuelas E. U. y Francia 15 años residencia y práctica en cada país. Teléfono M-1303

«CASTRO POEY»

Ha regresado de su visita a los grandes planteles de enseñanza norteamericanos y comenzará nuevos cursos modernizados día 31. Inglés, Taquigrafía Gregg (inglés-español) Teneduría, Contabilidad Superior, Aritmética, Matemáticas Financieras, Mecanografía, Asignaturas de Comercio. Especialidad en Ciencias Comerciales. San Lázaro 1012, U-2611

INGLES

HAVANA BUSINESS ACADEMY

Desde lo más elemental hasta lo más adelantado enseñamos en nuestros 40 cursos diarios Sistema seguro, rápido e interesante al alcance de todos. Profesorado Americano.

HAVANA BUSINESS ACADEMY
Línea 357, teléfono F-3043 Sucursal Neptuno y Amistad. Telf. A-6033

BAILES DE SOCIEDAD

Maurice. Nuevamente en Cuba. Ultimos «hits» de New York; Swin Trusking; Lindy-Hop; Big-Apple, etc. son, tango parisién y las callientes congas, bailes teatrales etc. Precios razonables. Clases privadas o a domicilio. Malecón 161 bajos entre Crespo y Aguila.

"SAN ELOY"

Colegio y Academia Fundado en 1907. Primera y Segunda Enseñanza; Preparatoria; Bachillerato; Comercio; Idiomas. Cultura Física. Cursos preparatorios especiales. Admitimos pupilos y medios pupilos y externos. Quinta Menocal, Samá 31, Marianao. Telf. FO-7462. Pida Prospectos.

ESTUDIE POR CORREO

La academia «Rabiña», en Neptuno 414, esq. a Manrique, altos M-7849, tiene organizado clases por correspondencia desde hace años habiendo prestado gran beneficio a aquéllos que tienen deseo de prosperar. Estudie las asignaturas siguientes: Taquigrafía; Mecanografía; Teneduría; Cálculos Mercantiles; Gramática; Ortografía; Procurador; Química industrial, Inglés; Francés, etc. Informes: **Academia «Rabiña». Neptuno 414. esq. a Manrique. Telf. M-7349.**

PROFESORA 1a Y 2a ENSEÑANZA clases a domicilio o en su casa, Sistema pedagógico, años de práctica. Magníficas referencias. Línea 759, F-2635

PROFESORA FRANCESA DA CLAses de francés y de inglés (fonética) a domicilio conversación en francés. Ella tiene varias horas desocupadas en el día. Informes de 7 a 9 a.m. FO-2130

INGLES, TAQUIGRAFIA, (INGLEsa o española) Teneduría, Cálculo Mercantil, Aritmética, Algebra, Ortografía y Mecanografía al mismo precio por una o más y a domicilio por el Profesor Francisco Heitzman Estrella 166, altos. Teléfono: A5-1822.

76 COLEGIOS

BACHILLERATO

Gran cursillo de verano para los alumnos de Bachillerato que presentan asignaturas en septiembre. Especialidad en todas las asignaturas del Bachillerato. También cursillo para ingreso en los Institutos, Normales, Hogar, Artes y Oficios, Ingenieros, Comercio y Ciencias Comerciales de la Universidad.

ACADEMIA "BRAVO"

Neptuno y Lucena; U-2627

ENSEÑANZAS

76 COLEGIOS

COLEGIO

Santa Teresa

INGRESO AL BACHILLERATO

Enseñanza en inglés y español. Primer Grado, $3.00. Segundo $4.00. Tercero y Cuarto $5.00. Quinto y Sexto, $6.00. Séptimo y Octavo $7.00. Autorizado para expedir certificados de Octavo Grado para ingresar en Normales, Institutos, Hogar, etc. Taquigrafía, Mecanografía, Ortografía, Inglés, Correspondencia Comercial. Corte y Costura y Labores. Clases de piano. Pida prospecto Calle 23 No. 1.511 entre 24 y 26. Vedado. Teléfono F-5096.

ESCOLAPIOS DE GUANABACOA:— Colegio de primer orden.—Establecido en 1857.—Comercio, Bachillerato. Primera Enseñanza y Preparatoria.—Ricos museos.—Magnífica oficina bancaria para práctica comercial.—Profesorado de alta competencia.—Dormitorios con cuarto separado para cada alumno.— Excelente alimentación.—Purísima agua potable de manantiales dentro del mismo colegio.—Ambiente campestre.—Sports de todas clases.—Se remite gratis interesante prospecto ilustrado; pídase por correo al Rector, Escolapios de Guanabacoa, Habana, o al Telf. XO-1503.

COLEGIO PARA NIÑAS CATOLICAS. «Nazareth College & Academy», Nazareth, Kentucky, E. U. A. 126 años de fundado. Aprobado por el Gobierno Americano para estudiantes cubanos. $700.00 al año, con todos gastos incluídos. Pida catálogo o vea a nuestro Agente en Cuba; L. MacLean Beers Plaza de la Catedral 54. M-7730.

77 ACADEMIAS

HAVANA BUSINESS ACADEMY

Profesores y sistemas procedentes de los mejores Business Schols de los Estados Unidos. Elevados standards de enseñanza comercial en inglés, y español. **Todos los graduados en nuestro curso secretarial han encontrado empleo bien remunerado. Taquigrafías Pitman y Gregg. Omnibus** Línea 357. F-3043 y Neptuno esquina a Amistad A-6033.

COLEGIOS AMERICANOS

Al alcance de todas las fortunas. Catálogo e información gratis. Profesor Richardson, American Schools Bureau, Manzana de Gómez número 514. Telf. A-9798.

OBSEQUIO DE LA ACADEMIA DE COMERCIO

Luis B. Corrales. Establecida en 1889. Enviando $0.15 en sellos recibirán mi Aritmética Mercantil, y por $0.30 más, mi «Ortografía en el Bolsillo», acabada de publicar. Enseñamos Teneduría de Libros, Taquigrafía e Inglés. La Mecanografía $1.00 al mes. Nuestros Títulos los más solicitados, Lealtad 567, entre Salud y Dragones. Telf. A5-1632

ACADEMIA DE IDIOMAS ROBERTS Malecón 153 Telf. M-2124 ¿Desea usted aprender inglés? compre el método Roberts. Se recomienda por sí sólo. Distinción. Efiencia. Garantía. Cuarta edición: $2.00.

ACADEMIA RABIÑA

NEPTUNO 414 (ALTOS) ESQUINA A MANRIQUE. TLF. M-7849. INGRESO A LA ESCUELA DE CIENCIAS COMERCIALES DE LA UNIVERSIDAD

Clases individuales, Francés, Inglés y Teneduría, Taquigrafía «Pitman» y «Gregg», Mecanografía, Correspondencia y Aritmética Comercial. TAMBIEN CLASES POR CORRESPONDENCIA. Ingreso en Escuelas de Ingenieros, Arquitectos, y Comercio. Servicio de ómnibus y de internos. Pida prospectos. Expedimos títulos y proveemos de empleo a nuestros graduados.

Corte y Costura

ACADEMIA «SANTA TERESA»

Calle 23 No. 1511 (Vedado entre 24 y 26 F-5096. Hágase profesora en tres meses. Desde la primera clase usted podrá cortar sus vestidos por figurín. También clases por correspondencia. Pidan la primera lección, incluyendo 3 centavos para franqueo. Expedimos títulos.

INTERES GENERAL

EL CASTILLO DE FARNES

Los mejores y más frescos productos españoles: queso de Burgos, sardinas, percebes, jamón etc.
MONSERRATE Y OBRAPIA
Teléfonos M-4225 y M-9917

LEOGONYL

Producto Suizo contra infecciones del Aparato Genito-Urinario, especialmente Blenorragia Aguda o Crónica. Pida folletos explicativos al Apartado 248. Habana.

ACEITES Y GRASAS

Refinería Americana productos de calidad ya representados en la Habana, desea establecer relaciones con firmas (no agentes vendedores) en varias localidades para importación directa y exclusiva en su territorio. Escriban H. S. A. Anuncios Clasificados DIARIO DE LA MARINA.

RECETAS DE OCULISTAS

Despacho recetas de Médicos Oculistas sin comisión, al 50 por ciento más barato que nadie, pregunte precios, antes y luego visite la
OPTICA GASEL
No se cobra el espejuelo hasta ser rebisado por el Oculista; espejuelos desde un peso a $75.00; precios especiales al por mayor, no compre espejuelos a plazos, aquí se lo vendemos en un peso y no debe más. Exámen de la vista por Optometrista graduado en la Universidad de la Habana y fundador de la Optometría en Cuba.
OPTICA GASEL
Optica exclusivamente única en Prado. —Prado 609 al lado del Hotel Saratoga.

INTERES GENERAL

AVISEME PARA LECHADAS PINturas, reparaciones y toda clase de instalaciones sanitarias gas o electricidad, radios; precios sin competencia,trabajos garantizados. Suárez 112 Telf A-6741 Alvarez.

JOSE MARIA FERNANDEZ ALQUIzar apartado 13, teléfono 11, vende tubos para regadío y naranjos en lata, injertados. Valencia de dos años. Exhibición planta del Acueducto.

VINO OROTAVI, DE FRUTA BOMba madurada en la mata, sabroso y digestivo. Puro como rayo de sol. Pídalo hoy mismo en establecimiento de víveres, bares y restaurants, o a José Caamaño, Morro y Refugio. Teléfono: A-7729.

BETURINA VEGETAL UNICA EN el mundo en 3 minutos devuelve a sus canas su primitivo color castaño sin nitratos ni daña ni lavados. Obispo 415 por Aguacate depósito Sarrá Americana, antigua Pinar, Suárez Los Reyes Magos y otros.

PLANTAS Y FLORES

SE VENDEN PLANTAS INJERTADAS

Naranjas, limones, aguacates y mangos injertados, con sus frutos ya en producción se venden a precios sin competencia y de situación. Río Cristal. Carretera Vento, Klm. 10 Visítenos y se convencerá de nuestra calidad. No compre a vendedores ambulantes, pierde su tiempo y su dinero. Siembre ahora en tiempo de agua Acuérdese que lo que más vale en Cuba es la tierra. Cultívela. E. Berenguer, Carretera Vento Kilm. 10 Teléfono I-6023. **Visítenos aunque no compre.**

ALQUILERES

79 HOTELES

HOTEL "FLORIDA"

Situado en el centro de los negocios. Precios especiales para el verano de habitaciones con baños completos y teléfonos. Visite nuestro famoso Restaurant, favorito de todos los hombres de negocios. Pídanos precios. Teléfono A-1131.

ANUNCIAMOS

Queriendo ofrecer un servicio de Restaurants al agrado de todos los señores huéspedes de este bien situado hotel de lujo a un bajo precio. Hemos querido dar a todas las familias honorables una oportunidad de que se encuentren confortables y satisfechas con una excelente comida. Se ha reorganizado toda la Cocina y Restaurant bajo la dirección de un Experto Maestro Cocinero y ofrecemos para matrimonio habitación de lujo y comida de primera desde

$65.00

Por estar situado en la parte más céntrica de la Ciudad cerca de todo y ser un edificio hecho expresamente para hotel reúne las condiciones deseadas. Absoluta moral, lujo y limpieza. Apartamentos para Familias muy reajustados.

HOTEL REGINA

Habana — Telf. M-5955

HOTEL "IDEAL ROOM"

PRADO 509 (POR PASAJE)

Hay habitaciones disponibles, balcón, baño, agua caliente y fría, frente al Capitolio. Nunca falta el agua, fría y caliente. Precios con comida para matrimonio, desde 35 a 45 Tome informes de esta gran casa, visítela aunque sea por curiosidad, por adentro la mejor. Se exigen referencias de moralidad y pagos. Prado 509 (por pasaje) 93-B.

HOTEL PRADO

Prado 351 esquina Virtudes entrada por Virtudes habitaciones acera brisa y sombra, balcón calle, buena comida, agua caliente, ascensor noche-día, estables: 35, 40 y 45 pesos, por 2 personas al mes viajeros un peso con comida Telf M-7660

HOTEL «VANDERBILT»

Neptuno 1223. Situado en lo mejor de la Loma de la Universidad, lujosas, amplias y confortables habitaciones; baño privado; agua abundante fría y caliente. Atención esmerada. Neptuno 1223. Conviene para los que tengan que vivir cerca el Hospital Calixto García.

ALQUILERES

79 HOTELES

HOTEL COLONIAL

SAN MIGUEL 254

Esquina a Galiano. Habitaciones y apartamentos con baño privado y muebles modernos. Magnífico comedor con carta. Elevador día y noche. Precios especiales para huéspedes por mensualidades. Confort y moralidad. Telf. A-6958.

HOTEL SAN CARLOS

EGIDO Y MONTE
PLAZA URSULINAS

PRECIOS MODICOS POR MES

El hotel de las habitaciones más frescas para pasar el verano sin las molestias del calor. Departamentos a la calle. Restaurant elegante y ventilado, servicio a la carta.

Hotel Roosevelt

AMISTAD Y SAN MIGUEL

$55.00 Matrimonios con tres excelentes comidas mensuales.

Apartamentos para familias, todos con baño privado. Elevadores día y noche

HOTEL PROVIDENCIA

Obrapía No. 519, entre Bernaza y Villegas. Habitaciones amuebladas con comida y sin comida, por meses y por días. Matrimonio habitación con comida desde $38.00 mensuales. Diario desde $1.00 por persona habitación con comida. Habitación sola desde $15.00 mensuales.

HOTEL «MARTIN» PAULA Y EGIdo Sus nuevos dueños ofrecen amplias habitaciones con agua abundante desde 50 centavos hasta $1.50. Elevador día y noche. Telf M-5402

HOTEL "VEDADO"

CALLE 19 ESQUINA A M.

Residencia ecxelente, que reúne excepcionales condiciones para vivir con toda comodidad. Frecuente y fácil comunicación con la ciudad y repartos. Esmerado servicio, comida criolla, española y americana. Telf. F-6631.

HOTEL "HARDING"

Crespo 67, a 2 cuadras del Prado y Malecón. Cerca del mar. A-6735. Hotel absolutamente moral y comidas excelentes, 2 personas desde $46 una desde $29, con almuerzo, comida y desayuno. Elevador día y niche, agua caliente y fría.

"TROTCHA"

En lugar más céntrico del Vedado Amplias y frescas habitaciones, con o sin comida, a una cuadra de los baños de mar, tranvías y ómnibus Calzada y Dos, Vedado. Telf. F-2383

SU CASA

Y la de su familia. El lujosísimo hotel Belmont, el más céntrico de la ciudad. San Rafael e Industria. Con tres excelentes comidas: $50.00 matrimonio. Una persona: $35.00.

HOTEL MICHALET

Residencia familia modernas y frescas habitaciones con balcón a la calle. Esmerado servicio. Comida excelente. Matrimonio desde $35.00. Una persoda desde $18.00. Villegas 215 entre Obispo y Obrapía.

HOTEL RADIO. AMISTAD, 163, ENtre Neptuno y Virtudes. Espléndidas habitaciones con baños intercalados; por días 50 c., por meses 15 pesos. Amistad, 163.

SE ALQUILA UNA HABITACION con baño privado balcón a la calle, toda asistencia. Residencia Santa Ana Campanario 222 esq. a Concordia. Teléfono A-8493.

HOTEL INTERNACIONAL DE FRANcisco Gómez, frescos y amplios departamentos, agua corriente en el interior y caliente en los servicios. Excelente comida, Esmerado servicio. Una persona desde $20 y dos desde $35 al mes. Tejadillo 60. Teléfono: A-9958

THE SAVOY

F y Quince. —Vedado
Telf: F-6616

Situado en un lugar alto del Vedado, con fácil y frecuente comunicación con la ciudad y repartos. Rodeado de jardines, con 600 metros de hermosos portales. Las habitaciones tienen ventilacion directa teléfono, baño privado, con agua fría y caliente. Precios moderados, incluyendo tres excelntes comidas. El servicio en mesas separadas, para cada familia.

80 CASAS DE HUESPEDES

HABITACIONES CON BAÑO PRIvado y toda asistencia, precios módicos, es casa respetable O-Reilly 215 (altos).

HUESPEDES CHACON 165 ESQUINA Compostela con o sin muebles balcón, lavamanos, baño etc. Con o sin comida, Moral ,céntrico y económico. M-8734

ALQUILERES

80 CASAS DE HUESPEDES

GALIANO 463 Y ANIMAS 559 ALtos, magnífico apartamento balcón con baño privado y habitaciones lavabo y baño agua caliente. Comida exquisita. Precios reducidísimos. Absoluta moralidad. Teléfonos M-8857 y A5-0671.

CASA DE HUESPEDES GALIANO 407 (altos) entre San José y San Rafael. Habitaciones y apartamentos con baño y balcón. Moralidad absoluta. Buena y abundante comida. Precios módicos. Teléfono M-1307. Habana.

CASA DE HUESPEDES «LA REINA» en Reina 152, esquina Rayo. Hermoso departamento con vista a la calle, y baño intercalado. Departamentos interiores. Agua caliente. Comidas variadas. Precios módicos. Telf. M-6287.

HUESPEDES «CAMPOMIR» EMPEdrado 517 esquina Monserrate. Dos cuadras Parque Central acabado de reconstruir; apartamentos con o sin muebles, lavamanos, baño, balcón etc. Comidas excelentes y sanas. Precios económicos. M-3274

RESIDENCIA FAMIAR ESPLENDIda habitación con lavabo, abundante agua, comida inmejorable, estroicta moralidad y pulcritud. Todo servicio. Precios de situación, Vea y convénzase. Amistad 208, casi esquina a Neptuno.

HABANA 464 ALTOS ENTRE LAMparilla y Obrapía. Vea las mejores habitaciones con agua caliente todas horas, buen trato, moralidad, excelente comida Precios módicos.

GALIANO 463 ALTOS Y ANIMAS, 559 altos. Magnífico apartamento con baño privado y habitaciones, balcón e interiores, con lavabo y baño agua caliente. Comida exquisita. Precios reducidos. M-8857 y A5-0671.

LA MATANCERA. CASA HUESPEdes, la más céntrica de la Habana, absoluta moralidad, mucha agua fría y caliente, mucho fresco, mucha buena comida y precios muy reducidos. Reina 219, esquina a Manrique. Teléfono. A-0238.

CASA HUESPEDES «TURIS» MANrique 611 entre Reina y Salud teléfono A-6388 amplias y frescas habitaciones vista calle e interiores. Matrimonios $35.00. Individuales $20.

HUESPEDES, LEALTAD 406, CASI esquina a San Rafael, apartamentos amueblados oon baño privado. Con o sin comidas. Precios económicos. M-3450

CASA DE HUESPEDES PRADO 22, lo más fresco de la Habana. Magníficas habitaciones baño privado, buena comida desde 35 pesos matrimonio.

HOTEL "CANADA"

Villegas y Tejadillo habitaciones balcón frescas, comida de primera, muebles. limpieza, elevador, orden completo, ambiente familiar. Matrimonio $38.00 restaurant planta baja. Teléfono A-0400

CASA PARA FAMILIAS: PRADO 251 exclusivamente para personas estricta moralidad. Habitación con balcón calle, con toda asistencia, Comida injerable. En azotea, habitación para matrimonio u hombres solos.

LA NUEVA PROPIETARIA DEL hotel «La República», Aguila 559, ofrece habitaciones con lavabo, agua no falta, con todo servicio excelente comida. Precios rebajados. Estricta morolidad.

CASA DE HUESPEDES, GALIANO 455, entre San José y Barcelona, departamento dos hahbitaciones, vista calle; también habitaciones desde $23.00 uno, $35.00 dos, agua caliente abundante. Moral absoluta M-7380.

TELMA RESIDENCIAL

Villegas 466 entre Muralla y Sol— La vivienda ideal. Fresca, moral, limpia, Jamás falta agua fría-caliente. Habitación amueblada y comida a la carta dos personas desde $42.00 mensuales. Telf A-9985

81 CASAS DE COMIDAS

CASA PARTICULAR SIRVE CANTInas domicilio buena abundante jueves domingo, arroz con pollo; no importa distancia, 1 persona 40 cts.; 2, 50 cts., 3, 75, 4 $1.00. Prado Nro. 67 altos, Telf. A-4026

82 APARTAMENTOS

SE ALQUILA APARTAMENTO INterior calle 17 Nro. 1411 entre 26 y 28, Vedado. Sala, cuarto comedor, baño y cocina $10.00 Telf. F-2736

EDIFICIO SANTEIRO. CALLE G ENtre 25 y 27, Vedado, se alquila un apartamento compuesto de salón, dos habitaciones, closets, baño moderno, pantry, cocina, servicio criados y dos terrazas, precio $60 mensuales incluyendo luz, gas para cocinar y refrigeración. Puede verse a todas horas. Informes por el teléfono F-7410

SE ALQUILA UN APARTAMENTO con baño, teléfono, agua fría y caliente y demás comodidades San Rafael 313, altos, entre Rayo y San Nicolás. Teléfono M-2645

EDIFICIO URSULINAS

EGIDO ESQUINA A SOL

Casa de apartamentos modernos, propios para matrimonios o reducida familia, con servicios sanitarios completos; luz, agua caliente y fría; situados en lo más céntrico de la ciudad, con espléndidas vías de comunicaciones para toda la capital e interior de la República.

INFORMES EN EL MISMO
PRECIOS MODICOS
Apartamento bajo Nro. 1.

EDIFICIO DIAMOND, ESPLENDIDO y fresco apartamento con sala, saleta, comedor, pantry, cocina, 5 habitaciones 2 baños, garage $60, sin $55. L Nro. 355 entre 21 y 23

Ed. P. Morales Santa Cruz

SAN LAZARO Y N
OCHO PISOS

Se alquilan modernos y ventilados apartamentos desde $40.00 a $55.00, con dos o cuatro habitaciones y su respectiva sala, comedor, hall baño, cocina y cuarto con servicio de criados. Tiene vista al mar y la ciudad.

ELEVADOR DIA Y NOCHE

INFORMES: DE 9 A 12, EN EL MISMO EDIFICIO

ALQUILERES

82 APARTAMENTOS

CALLE 12 ENTRE 3a Y 5a VEDAdo Confortable y moderno edificio. Se alquila en precio razonable un amplio y lujoso apartamento bajo con todas comodidades. Vea empleado en el mismo. Informes generales teléfono I-6939

MEJOR VEDADO, FRENTE COLEgio La Salle, alquilo apartamento independiente con tres o uatro piezas baño privado, agua caliente con toda asistencia. Cambiamos referencias 13 Nro 607 esquina a B, Vedado, Telf. F-4176

SE ALQUILA UN APARTAMENTO Y una habitación bien ventilados con agua y luz corriente para matrimonio sin niños u hombres solos en Trocadero Nro. 108 vasi esquina a Prado(2o piso no hay letrero en la puerta.

SE ALQUILA UN HERMOSO APARtamento, propio para matrimonio en San Ignacio No. 54 altos del Restaurant París, las llaves e informes en la misma.

BERNAZA 241, CASI ESQUINA A Muralla en quince pesos alquilo departamento con sala y dos habitaciones, Informa la encargada. Teléfono: FO-1035.

APARTAMENTO

Alquilo Jesús María 61 entre Cuba y San Ignacio, sala, comedor, 2 habitaciones, baño intercalado cocina gas, precio $$25.00. Informes M-4723. López.

«EDIFICIO ARCOS» SE ALQUILAN dos apartamentos grandes al frente y dos al fondo. Informa el conserje del mismo F entre 19 y 21 Vedado. Teléfono F-8165.

APARTAMENTOS DE LUJO. ACAbados de construir. Lo más moderno y céntrico. Ideal para matrimonio. Galiano 205, entre Virtudes y Concordia. Informan F-3371 y en el apartamento número 1 del edificio.

SE ALQUILA UN APARTAMENTO en casa de corta familia a señora o señorita, en Reina 404, primer piso número 4, con balcón y demás comodidades en veinte pesos. Se piden referencias.

M Y 13, VEDADO SE ALQUILA EN este moderno edificio un apartamento con garage, puede verse a todas horas. Informa el encargado.

ALQUILO APARTAMENTOS MOdernos en Espada No. 507 entre San José y Valle. Sala, comedor, dos habitaciones, cocina y baño completo. Informan: M-1420.

APARTAMENTO CON LUZ, ENtrada independiente, sala, cuarto, cocina, servicio, fabricación moderna, 13 pesos, habitación con luz, baño privado, entrada independiente $7.50 solamente personas mayores, Puerta Cerrada No. 307 entre Antón Recio y San Nicolás. Habana. Telf. A5-2491.

EMPEDRADO Nro 113 ESQUINA A Mercaderes alquilo apartamento alto compuesto de un cuarto, sala, comedor, cocina, baño, cuarto criados, matrimonio solo, no niños. Precio: $45.00 informan misma.

SE ALQUILA UN APARTAMENTO y una habitación bien ventiliadas con agua y luz para matrimonio sin niños, hombres solos en Trocadero Nro 108 casi esquina a Prado 2o piso no hay letrero en la puerta.

MATRIMONIO HONORABLE, CEDE en su residencia Vedado, lujoso apartamento baño privado, toda asistencia a matrimonio o caballero, se cambian referencias. Informan teléfono U-1349.

HOTEL DE APARTAMENTOS
8 y 19
1, 2, 3 4 cuartos, cocina; frigidaire
GARAGE, RESTAURANT
Grandes reservas de agua. F-3131

OFICINAS

PALACIO DE PEDROSO

CUBA Nro. 64, (FRENTE AL ANFITEATRO)

Se alquilan amplios y ventilados locales para oficinas en el antiguo Palacio de Pedroso, uno de los edificios más históricos y bellos de la Habana Colonial, acabado de restaurar bajo los auspicios de la Comisión Nacional de Arqueología. Inmejorable situación, frente a la entrada del puerto y amplio parque. Informan en el mismo todo el día. M. A. Lefebre Teléfono F-5817

Oficinas $9.50

Modernas, espaciosas para oficina, **teléfono, su nombre en la Guía Telefónica,** limpieza, luz, salón de espera, telefonista, etc., Cuba 209, bajos, entre O-Reilly y Empedrado.

83 DEPARTAMENTOS

MATRIMONIO SOLO ALQUILA A matrimonio, decente, sin niños, parte de casa gastos proporcionales, alquiler pequeño. Informan: Hospital 563 entre San José y San Rafael (altos) .

SE ALQUILA HERMOSO DEPARtamento alto en Colón 207, altos, entre Consulado e Industria. Informan en la misma (altos). Precio $20.00.

84 HABITACIONES

CORRALES 12 ENTRE EGIDO Y Zulueta se alquila espléndida habitación vista a la calle, pocos inquilinos, abundante agua.

LO MAS CENTRICO DE LA HABAna se alquila para hombre solo habitación anexa al baño amueblada para dos. Otra pequeña en $5.00. No falta agua Hay teléfono. San Rafael 462 entre Campanario y Lealtad.

SE ALQUILA UNA HABITACION grande con toda asistencia, tiene lavabos y dos balcones con vista a la calle en Habana 456 entre Lamparilla y Obrapía.

HABITACIONES VENTILADISIMAS lavabos agua corriente, baños calientes, moralidad, comida exquisita, manteca de chicharrón, aceite español Ballcells, También admito socio habitación baratísimo. Punto: lo más céntrico, Galiano 412, principal.

ALQUILERES

84 HABITACIONES

SE ALQUILAN

Hermosas habitaciones amplias y frescas con muebles o sin muebles, agua corriente, casa moderna, acabada de reedificar, Dragones 307 Telf. A-8288.

ALQUILO HERMOSA, FRESCA HAbitación a una o dos personas buen servicio, comida inmejorable, agua caliente y fría en baños. Calle 17 No. 256 entre I y J Telf. F-3837.

MAXIMO GOMEZ 412 (ANTES MONte) 2o. piso alquilo fresca y ventilada habitación a matrimonio o compañeros de cuarto con toda asistencia baño anexo. También solicito compañero de habitación honorable para compañero de las mismas condicines. Sirvo comida a domicilio, precios módicos, limpieza y formalidad. Pregunten por Pastor Telf. A5-2721

VEDADO. RESIDENCIA PARTICUlar alquila espaciosa habitación a matrimonio o 2 personas con todo servicio y confort comida excelente, 21 Nro 809 esquina a A Telf. F-5798

EN LO MEJOR DEL VEDADO FAMIlia respetable alquila espléndida habitación con todo servicio. Se cambian referencias. Llame al F-7728

VEDADO FAMILIA RESPETABLE alquila habitación a la brisa baño privado, excelente comida todo servicio, referencias 25 Nro 309 esquina a L Teléfono F-5196.

MONSERRATE No. 409 ALTOS ENtre Lamparilla Obrapía. Se alquilan dos habitaciones con lavabo agua corriente y muebles otro Informan en la misma.

ALQUILO A SEÑOR DECENTE MOderna clara, barata habitación magnífico baño, agua, Aguila 213 entre Virtudes y Animas primer piso. Puerta dice: altos, no pregunte bajos.

ESPLENDIDA RESIDENCIA ALQUIlan dos habitaciones con todo servicio exquisita comida calle 25 Nro 306 entre M y L F-7085

COMPOSTELA Nro. 366 3er PISO SE alquila una habitación en casa de moralidad a hombres solos, se piden referencias. (No molesten en otros pisos).

A LA ENTRADA DEL VEDADO, respetable familia alquila 1 habitación fresca con vista al mar y con todo servicio Telf. F-7286

EN HERMOSO Y LUJOSO CHALET se alquila amplia y ventilada habitación con todo servicio a matrimonio, excelente trato. Exquisita comida, estricta mralidad. Frente Universidad L Nro. 459 entre 25 y 27 hay teléfono.

OBISPO 521 PRIMER PISO SE ALquila una fresca habitación con baño interior y todo el servicio, hay teléfono.

PRADO 115 SE ALQUILA HABITAción con todo servicio agua caliente y fría, propia para matrimonio u hombre solo. Telf M-3922

ZULUETA 420 FRENTE AL INSTItuto se alquila una habitación de $7 y otra de $5.00

VEDADO LINEA 901 ESQUINA 6, (casa con palmas) familia honorable alquila espléndida habitación propia 3 personas, todo servicio absoluta tranquilidad. Cambiamos referencias. F-5632 y F-3569

NEPTUNO 357. 2o. PISO ENTRE GAliano y San Nicolás, familia alquila la espléndida habitación clara, ventilada, baño anexo., siempre agua, asistencia primera a caballero o señora de moralidad .

SE ALQUILAN HABITACIONES nuevas sin estrenar con lavabo agua corriente y luz. Para verlas y otros informes en la calle A No. 613 esquina 27 Vedado, precio 8 pesos.

ALQUILO HABITACION AMUEBLAda a hombre solo, anexa al baño, casa tranquila, precio módico. Obrapía 411 segundo piso, entre Compostela y Aguacate, No moleste primer piso.

NEPTUNO 410, ALTOS, ENTRE SAN Nicolás y Manrique, casa de familia; alquila una habitación con toda asistencia, agua fría y caliente, teléfono A-7818.

NEPTUNO 616 PRIMER PISO ENTRE Escobar y Gervasio, se alquilan dos hermosas habitaciones, con balcón a la calle, una pequeña propia para caballero o señora sola.

FAMILIA ALQUILA HABITACION lujosamente amueblada solamente a mayores. Con o sin asistencia. Referencias. Agua caliente. Silencio. Cerca Galiano y Reina. Teléfono. Manrique 566 altos entre Salud Dragones.

CAMPOAMOR

COMPOSTELA 608 (MODERNO) ENTRE SOL Y LUZ
Habitación con baño privado, desde **$15**
Habitación con baño privado y comida, desde **$30**
INFORMES: TELF. A-7350

AYESTARAN 629, HABITACIONES con o sin muebles, hombres solos o matrimonios sin niños. Comidas especiales. Paraje fresco cerca Habana. Teléfono I-5651.

HONORABLE FAMILIA ALQUILA habitación amueblada Calle O Nro. 6 bajos entre 17 y 19 frente al Maine

NIAGARA HOUSE PRADO 159 COlón y Refigio habitaciones con lavabos desde $13, hay vista calle con baños privados $23 agua caliente. Recibidores de lujo para visitas.

ALQUILO FRESCA Y AMPLIA HAbitación con todo servicio, a personas de moralidad, agua fría y caliente, precio módico, sirve comidas. Telf. F1-6392 Calle M Nro 255, altos.

CASA PARTICULAR ALQUILA HAbitación clara y fresca a matrimonio sin niños u hombres solos, con comida si lo desean. San Rafael 457 (bajos) casi esquina a Campanario.

EN CASA DE FAMILIA DE MORAlidad se alquilan 2 habitaciones a hombres solos o matrimonio sin niños Virtudes 212 altos

CASA DE FAMILIA SE ALQUILAN dos habitaciones frescas y ventiladas con lavabo en cada una y todo servicio, a una cuadra de tranvías y ómnibus. Calle K Nro 361 casi esquina a 21, Vedado Telf. F-2357

SE ALQUILA UNA SALA CON VISta a la calle una habitación muy grande y fresca con comida o sin ella también sirve cantinas sabrosa y abundante llame y será un cliente. Monte 411 A-4036

REINA 452 ESQUINA A GERVASIO casa de familia, alquila una habitación con balcón, muy fresca (con comida).

FOLLETIN 9

LA ETAPA

Por PAUL BOURGET

Traducción de F. SARMIENTO

respondiese con entera franqueza, por mucho daño que su respuesta pueda hacerme... Acaba usted de hablar con él a fondo ¿verdad? y de leer en su corazón. ¿Cree usted que me ama? ¿Si, o no?..

El padre vaciló un segundo, pero después, con la decisión de un hombre que de una vez para siempre ha establecido su punto de apoyo en la verdad, por peligrosa que sea, respondió:

—Sí, Brígida, creo que te ama.

—¡Ah! gracias, padre mío Acaba usted de darme la fuerza de esperar todo lo necesario. Ahora prometo no hablar más de este asunto. Estara usted contento de mí. Sabré llevar mi cruz.

El padre conocía demasiado a su hija para no saber que cumpliría aquel compromiso de silencio como le había observado durante los ocho últimos días. Y sabía también que a través y a pesar de ese silencio, el alma de su hija seguiría siendo para él tan transparente como lo era en aquel instante. Una comparación involuntaria le hizo entonces acordarde de los impenetrables silencios de Juan para con su padre, y atrayendo a su hija para hacerle una caricia, exclamó: Pobre Monerón!...

III

LOS MONNERON

Desde la calle de Tournón, en que habitaba Ferrand, y la de Claude-Bernard, en que vivían los Monnerón, la distancia no es larga, aunque muchas veces se lo había parecido a Juan cuando iba a casa de su profesor con la esperanza de ver el lindo talle, los ojos azules y la amable sonrisa de Brígida. Al salir de aquella conversación que en su pensamiento equivalía a una ruptura definitiva, ¡qué corto le pareció aquel camino! Hubiera querido que las dos casas estuviesen separadas por leguas y leguas para no encontrar tan pronto la morada paterna, todavía conmovido hasta el fondo de su ser por las palabras que había dicho y que había oído. El sacrificio a que se había resuelto tan penosamente suponía un esfuerzo contra naturaleza. No se doma el impulso espontáneo del amor con ideas abstractas como él acababa de intentarlo, sin una sublevación de todas las energías instintivas, tan poderosas en un corazón de veinticinco años. ¡Brígida le amaba! Su padre se lo había dicho, y aquella certeza, ya indiscutible, de un sentimiento en el que había siempre creído sin estar verdaderamente seguro, acababa de desesperar al joven. ¿Qué iba a pensar Brígida al saber que después de haberber pedido su mano se había retirado por tal motivo? Siendo tan piadosa ¿se explicaría el escrúpulo a que había inmolado la dicha de los dos? La joven vería en él un enemigo de todo lo que ella creía y respetaba y dejaría de amarle, si no le olvidaba sencillamente por no verle y por encontrar otro hombre de su misma fe religiosa que se casase con ella. Y una imagen precisa hasta la alucinación se dibujó ante la vista del enamorado: la de Brígida yendo al altar con un hombre que no era él. Entonces se reprodujo en su mente este razonamiento que ya se le había presentado muchas veces durante aquellos ocho días:

—¡Pero estoy loco para echar a perder mi vida por una quimera! Un acto religioso en el que no se cree, no es nada. ¿Por qué no someterme a una formalidad, legítima si el catolicismo es verdad o absolutamente vana si es falso, siendo así que esta sumisión aseguraría mi dicha? ¿Qué me respondería mi padre si le plantase este dilema? ¡El se ha casado en la iglesia!...

Juan Monnerón se acercaba a su casa cuando se pronunció mentalmente esta frase que le volvió a la conciencia de lo que eran los suyos y de sus personalidades. Aquel matrimonio religioso permanecía en el recuerdo de José Monnerón como una prueba de la tiranía del régimen imperial sobre los funcionarios. Se verificó en 1869, en Niza, el mismo año en que el profesor salió de la Escuela normal. Monnerón no tenía fortuna y se casaba con una muchacha pobre. La presión de su futura suegra, el respeto de su prometida hacia las conveniencias burlescas, el temor de las severidades administrativas, todo había contribuído a que el jacobino hiciera una concesión que no se renovó cuando el nacimiento de sus hijos. Es la conversación que acababa de celebrar con Ferrand, Juan no había hecho más que medias confesiones. Había declarado sus dudas en materia religiosa y no había protestado cuando su maestro le indicó la verdadera causa del malestar de su familia, combatida por un atavismo católico y por la incredulidad de un padre que razonaba con rabia contra sus tradiciones. Había dicho su imposibilidad de confiar a los suyos el fondo de su alma. Había aludido al afán de lujo y placeres de su hermano, sin principios sólidos en que apoyarse, y había llegado hasta hablar de su hermana con una reticencia inmediata, pues de ese lado esperaba la amenaza contra la dicha de sus padres. En cambio no había pronunciado siquiera el nombre de su madre. Y sin embargo, entre las fisonomías que temía encontrar dentro de unos minutos reunidas en torno de la mesa de familia, ninguna le recordaba más tristezas que la de aquella madre. La mujer de Monnerón pasaba por buena a causa de su expansión meridional, pero Juan sabía que no le amaba, así como estaba cierto de que a los elementos de desorganización de la vida de su padre, la madre había añadido uno, el más funesto: la influencia de una esposa instintiva y poco inteligente, vanidosa y sin talento de ama de casa. Aquel hijo de labrador, convertido en «caballero» por la suerte de una instrucción de librería, no había tenido quien le guiase en la elección de mujer en el estrecho círculo a que le reducía su falta de fortuna. Por otra parte, idealista e inexperto, no había buscado en su elección más que condiciones sentimentales. Durante sus años de París permaneció absolutamente casto, por varias razones: trabajo encarnizado, timidez física, escrúpulos morales. Así pues, era inevitable que se dejase seducir por la primera joven en cuya intimidad le hiciesen vivir las circunstancias, y de este modo, habiendo entrado como huésped en una familia de Niza que alquilaba dos habitaciones de su casa, se casó con la hija de sus patronos. Ana Granier, que así se llamaba la esposa, era en realidad una naturaleza honrada, pero muy vulgar, de inteligencia corta y corazón estrecho, educada por una madre indolente y por un padre equívoco que había hecho veinte oficios, desde el de director de un colegio hasta el de garibaldino, pasando por los corretajes en aceites, las especulaciones sobre terrenos y las habitaciones amuebladas. No hay para qué decir que la hija no tenía dote y que el marido pudo considerar como uno de los raros sucesos dichosos de su destino la muerte de sus padres políticos, cuyo activo bastó apenas para enjugar el pasivo, pues de otro modo hubiera estado obligado a sostenerlos sin recursos para ello. Juan no sabía más que a medias estos detalles de la boda de su padre, pero si conocía muy bien el modo de ser actual de su madre, su incuria en el cuidado de la casa, su falta de respeto al dinero tan penosamente ganado por su marido y que ella malgastaba por vanidad y por descuido, siempre entrampada con los criados y con los proveedores y, como dice graciosamente el pueblo, desnudando a un santo para vertir a otro. En cambio encontraba siempre medio de presentarse muy ataviada en «sus días de recepción», en una sala de lujosa apariencia, gracias a ese genio del «quiero y no puedo» que la gente del Mediodía conserva hasta en sus épocas de mayor escasez. Mientras tanto, una criada volandera se preparaba a servir por toda comida al profesor, rendido de cansancio y necesitado de reparación, un guisote quemado. Todo lo dura que su madre había sido para Juan y para su hija Julia, que reproducían exactamente el tipo de su padre, había sido blanda y mimosa con el hijo mayor, Antonio, guapo mozo que se parecía a ella, y con el pequeño Gaspar, verdadero truán del Mediodía, que sabía dominarla con sus gracias y al que la buena señora estaba convirtiendo, sin saberlo, en un resuelto tunante. No hubiera sido Juan el sensitivo y el observador que era si no hubiera visto esos defectos de su madre ni experimentado al

M.E.C.D. 2016

ALQUILERES

HABITACIONES

...SIDENCIA PARTICULAR, J 461 entre 21 y 23 Vedado. Habitaciones ...osas, ventiladas e independientes, buenos baños, excelente comida. ...matrimonios especialmente. Precios reducidos. F-8041.

...ALQUILAN HABITACIONES CON ...asistencia, calle 11 No. 407, en... y G. Teléfono F-7207. Vedado.

...RESIDENCIA PARTICULAR SE alquilan muy frescos y ventilados ...ciones anexas al baño con todo servicio, precios económicos. In... Telf. F-7016 17 853 altos.

...UEBLADAS O SIN MUEBLES HAbitaciones frescas independientes en ... moderna para personas solas o matrimonios sin niños. Agua y luz ...das horas. Amistad 376 altos casi ... a Barcelona.

...FICIO ARECES PRADO 106 SE alquilan habitaciones con baño completo y todo servicio a precios razonables. Elevador día y noche.

...NEPTUNO 414 2o PISO FAMI... de moralidad alquila una habi... con balcón a la calle a hombres solos o matrimonio sin niños. ...abundante y teléfono.

...UEBLADA Y EN CASA DE FAmilia alquilo en lo mejor Vedado, her... habitación con amplia terraza y ... moderno baño contiguo. Matrimonio ... hombre solo (1 o 2) con o sin desayuno. F-4864.

...BITACIONES Y APARTAMENTOS ... Compostela 457, entre Amargura ... Teniente Rey. Se alquilan cómodas y ventiladas habitaciones y apartamentos. Informan en la misma. Sr. ...ríguez.

...Nro. 305 ENTRE 15 Y 17, VEDA... casa de familia honorable alquiro dos habitaciones con todo servicio. ...celente comida, precio razonable.

...DIFICIO «CUBA» SEIS PISOS. Empedrado Nro. 42, antiguo, 360 moderno, entre Habana y Compos... Se alquilan amplias y ventiladas habitaciones, muy baratas, elevador, lavabos, luz toda la noche ...y moralidad. Telf. M-5113

...ALQUILA UNA HABITACION A personas de moralidad. Con o sin ...vicio. Amistad Nro 311 primer piso entre San José y San Rafael.

...ALQUILAN HABITACIONES EN ...ular 258 altos. con lavabos de agua corriente, siempre hay agua. Informes en la misma.

...SA PARTICULAR ALQUILO A matrimonio o señora, habitación con ... cocina, pequeño recibidor, todo independiente, único inquilino, $12.00 ... referencias. Estrella número 458, segundo piso.

...PLENDIDA ESPACIOSA HABITA... con baño privado alquílase toda ... matrimonio moralidad. Bue... abundante comida trato familiar. ... 5 entre 15 y N. Entrada Vedado. Telf. F-6481. Comunicación rápida todas partes.

NAVES LOCALES

...RA FONDA O CAFE SE ALQUI... local espacioso con armatostes, ... vidriera de tabacos. Módico ...ller. Véase de 9 a 12 Morro esquina Refugio.

...GNIFICO LOCAL EN LO MEJOR de la calle Neptuno, con amplia ...ada, se cede por 6 años. Alquiler ... al mes, regalía $2.500. M-2193.

...ALQUILA PARA PRIMERO DE ...gosto magnífico local con frente ... calles ideal para almacén de ... finos o exhibición Edificio ...gulo 23 esquina a 20 Vedado teléfono F-3546

...QUILO PREPARADO PARA COmercio los bajos de Compostela No. ... casi esquina Obispo. Tiene 2 vidrieras y buenos armatostes. Informes en los altos.

...ALQUILA UNA NAVE DE 500 ME... propia para industria o almacén ... calle San Felipe y Ensenada ...152. Informan en la misma piso ... Frente a la fábrica Mosaicos La ...

...QUILO ESPACIOSO LOCAL ZO... comercial piso Granito, techos ...olíticos, con apartamento alto ... sereno dependencia etc. Pro... para almacén, depósito, fábrica ... confeciones, etc. Cuba Nro 514 ... Teniente Rey y Muralla. Ad... ofertas con contrato si se de... Maximino Martínez de Rial. ...fono I-3173

...VE. — ALQUILO CON 400 ME... toda de hierro y mampostería, ... columnas en el medio, mucha ... doble servicio etc. a una cuadra ... Calzada de Infanta entre Cruz ... Padre y Velázquez, por Velázquez N. 91. Telf. M-7107

...QUILO MUY BARATO ESQUINA ... cualquier clase de negocio con ...tostes calle 7 y Pasaje Santa ... Buena Vista. Manuel Pérez, ... Rodríguez Nro 16, teléfono

...ALQUILAN DOS LOCALES PREparados para comercio o depósito ...rario, muy barato véalos punto ... comercial. Oficios 259 entre Muralla y Sol.

...ALQUILA UNA NAVE 30x50 PRO... para depósito, industria o garage, se alquila barata. Estévez 67. Informan en la misma.

...VES LOCALES. SALON ALTO, 200 ...etros sin columnas. Puede verse ...ayo 367. Informan: M-1207.

...RAFAEL 357 ENTRE SAN NI... y Manrique se alquila para ... establecimiento exclusiva... La llave en la bodega. Teléfono FO-1035.

...RNAZA 116 ENTRE OBRAPIA Y ...mparilla, alquilo un local propio ... comercio, precio 34 pesos, informes de 1 a 6 en el mismo y en frente casa Trolos.

...ALQUILA UN LOCAL PEQUEÑO ... O-Reilly esquina a Villegas, la llave en la sastrería.

...STAD 306. —CASI ESQUINA a San Rafael amplio local acabado de restaurar propio para café y ...urant o algún otro comercio. ... abundante. Verse de 1 a 2.

...REILLY 532. PLANTA BAJA, SE alquila propia para comercio. ... metros de superficie. Dos entradas: por la calle de O-Reilly y el fondo Parque de la Manzana de Gómez. Se admiten proposiciones e informan en la misma.

...QUILO EN GALIANO UNA SALA ... armatostes. Informan Neptuno ... Telf. U-3322. J. Fernández.

HABANA

...QUILASE CASA MODERNA PLAN... baja, Vives 213 entre Florida y ...mbique, con sala, comedor, 5 grandes cuartos, baño intercalado y cocina. Precio $39.00. Informan Puerta ... 218 o en M-2602

...QUILO $25.00 MODERNOS BA... Misión San Nicolás y Alambique, sala, saleta, 2 cuartos etc. $15 ... Villegas 426, 2o.

... Nro 209 ENTRE CUBA Y DA... alquilo fresco bajo saleta, cocina, 4 cuartos etc. Precio $34.00. ...se referencias y no se permite ...arriende. Informan Aguiar Nro. ... bajos.

... SUAREZ Nro. 302 ESQUINA ... Alcantarilla altos de la bodega, ...er piso cuatro habitaciones, muy ... agua siempre llaves e informes en la bodega de los bajos. Teléfono M-5102

...ODERNOS ALTOS DOS CUADRAS ... la Universidad Jovellar 253 entre Infanta y N, sala, recibidor, tres cuartos, baño intercalado, comedor, ... cocina, cuarto y servicio criados. Nunca le falta el agua. Verse ... 2 Informes I-4613

87 HABANA

SE ALQUILAN LOS CLAROS Y frescos altos de Lagunas 384 entre Gervasio y Belascoaín Acabados de pintar. Informan en los bajos.

LOMA DE LA UNIVERSIDAD MAzón 104, altos, esquina San Rafael, sala, comedor, 3 cuartos, llave en bajos. Informan I-5187

UNA CUADRA BELASCOAIN, DOS de Reina. Alquilo Maloja 363 bajos. Sala, recibidor, tres habitaciones, baño intercalado, comedor, cocina, cuarto servicio criados. patio. Mucha agua Informes U-6318.

ALQUILO EN EL EDIFICIO TROCAdero 255 esquina a Amistad, linda casa sal, comedor, 2 cuartos baño intercalado, cocina, lavadero, despensa. Informes azotea. Telf. M-6453.

SAN RAFAEL No. 776 (ALTOS) ENtre Oquendo y Marqués González, sala, recibidor 4 cuartos, baño intercalado, comedor, cocina y servicio de criados. Informan Manzana de Gómez 314. Teléfono M-1541.

SE ALQUILA EL PRIMER PISO DE la moderna casa San José 455. Se compone de sala. comedor, dos habitaciones, baño intercalado completo, cocina de gas y servicio de criados. Informes por el Telf. A-6699

PASEO MARTI 158 SE ALQUILAN las dos plantas altas que forman una vivienda. Pueden verse durante el día. Telf. F-4637

SE ALQUILA 2o. PISO CONCORDIA 153 casi esquina San Nicolás. Una sala 8x5 terraza al frente muy fresca, un comedor con cortinas lujosas y en la sala, cocina toda azulejeada, varias despensas, entrada independiente, cocina y 1 4 criados, un cuarto ropero caoba, muy original dos dormitorios lujosos con dos baños modernísimos. terraza al centro estilo sevillano. Todo lujosísimo. Informes en la misma y Telf. M-8116. Locería La Predilecta, Reina y Campanario.

SE ALQUILAN ESPLENDIDOS ALtos San Rafael 583 compuestos sala grande, comedor grande, recibidor cinco habitaciones, baño intercalado, pantry .Informan bajos.

SE ALQUILAN

Campanario 612-14, Departamentos propios para familia de moralidad, muy económicos, vea al encargado en la misma.

Diez de Octubre 66-68, Jesús del Monte. Se alquila un primer piso y varios repartamentos chicos a precio de situación. Pida al encargado se los enseñe.

Neptuno 827 frente al Pasaje Giquel magnífico local, propio para comercio.

Para más informes:
THE NATIONAL CITY BANK OF NEW YORK
Administración de Bienes
Teléfono A-9897

A UNA CUADRA DE LA UNVERSIDAD Mazón Nro 4, bajos, sala, comedor, baño, tres habitaciones, cocina y servicios de criados. Acabada de reparar. Informan A-0696 y M-7664

ALQUILO CASITA INDEPENDIENte Franco 255 esquina a Desagüe. Sala, cuarto, patio baño, cocina, agua día y noche. 18 pesos último precio. Llave Desagüe 155 casi esquina a Oquendo.

BAJOS SAN LAZARO 204 ESQUINA Aguila, sala, saleta, cuatro habitaciones, baño completo intercalado, cocina, patio. Llaves bodega Informes F y 19 Vedado precio $40.

SE ALQUILA CONCORDIA 469 BAjos, entre Gervasio y Belascoaín, sala, saleta, 4/4 grandes, baño completo, cocina $45.00. Verla 1 a 6 p. m. M-2751.

ALTOS NUEVOS $28.00 PRIMER PIso altos a media cuadra Monte, Romay 67, agua abundante, 4|4, demás comodidades, servicios criados. Librería Albela U-5783.

MANRIQUE 114 ELEGANTE PISO principal, sala, recibidor, 3|4, galería, baño lujoso, comedor cuarto servicios criados. Informan bajos.

SE ALQUILAN ALTOS SAN RAfael 1113 entre Infanta y Basarrate sala, cuatro cuartos, cocina, servicios y cuarto alto, 30 pesos. Informan F-5142

LOS HOMBRES NO QUIEREN VIEjas, se casan con niñas no quieren canas. Use Beturina en sus canas, en 3 minutos se verá con los cabellos castaños, brillantes como en sus 15. Unica en el mundo puede verla aplicar en Obispo 415 por Aguacate.

$22.00 Y $25.00 MODERNOS BAJOS y altos 2 y 3 habitaciones, sala, comedor, baño completo intercalado. entre dos líneas tranvías. Vigía y Fernandina.

AGUIAR NRO. 362

Entre Obispo y Obrapía se alquilan los altos propios para una Notaría o Compañía de Seguros la llave en la misma de 4 a 6 informa el señor Raúl Dávila Reina Nro. 419, de 3 a 5. Telsf M-6395 y M-2618

SE ALQUILAN PARA HUESPEDES, los dos pisos altos de Consulado entre Refugio y Colón Nro. 110 y 112 Informan en la misma de 9.1|2 a 7 p.m.

ALQUILO REGIA Y VENTILADA planta alta Mazón 20 esquina a San Miguel, recibidor, sala comedor, cuatro cuartos, dos baños. intercalados, cocina, cuarto y servicio criados garage. Llave en la bodega, informan: M-7703 y A-8520 de 9 a 12 y de 2 a 5

PRADO 206 ENTRE COLON Y TROcadero acera de la sombra Se alquilan los bajos de esta hermosa casa con patio sevillano, cubierto de lucernarios, propios para clubs, oficinas, comercios etc. Llave en la misma. Informes Tefs. F-4961 y M-8153

SAN LAZARO 320 ENTRE SAN NIcolás y Galiano. Agua nunca falta, fría y caliente, 2o. piso, sala comedor, 3 cuartos, grandes, baño lujo, cocina, servicios criados. Informes M-2863 y F-3131. Precio Unico $47.00. Llaves en el piso de arriba.

ALQUILO FRESCOS PISOS SAN LAzaro 256 entre Galiano y Blanco y Oquendo 111 cerquita parque Maceo Belascoaín Nro 30 y local para comercio Manrique y Concordia.

ALQUILO CASA PRIMER PISO VAlle 157 pegado Infanta cerca Universidad sala, tres cuartos, comedor, baño cocina gas y servicios. Edificio moderno, agua abundante $30. Informan FO-2313

ALQUILO SAN RAFAEL 957, ESQUIna a Hospital, piso bajo moderno, con sala, saleta, 3 habitaciones, baño y cocina. Las llaves bodega esquina. U-5215

OFICIOS 412, SE ALQUILA PRImer piso sala, comedor, cuatro habitaciones, baño intercalado, servicio criados. Informan Oficios 414, almacén.

SE ALQUILA PEÑALVER 208, BAjos, entre Escobar y División, recibidor, 3 habitaciones, baño intercalado, comedor, cocina, patio y servicio de criados. La llave al lado. Informan Muralla 474 departamento 107 entre Cristo y Bernaza.

$34.00 HABANA Nro 5, BAJOS SAla, comedor, dos habitaciones, baño, cocina, y servicio de criados. Informes Bufete de Arellano M-3936

CUBA 56 FRENTE AL ANFITEAtro Se alquila piso bajo, propio para corta familia, baño moderno, con alumbrado. Informes en la misma.

CONSULADO 9, CASI ESQUINA A Prado, se alquila moderno piso alto propio para personas de gusto, recibidor, dos cuartos con closets hall, comedor, cuarto y servicios de criados, baño intercalado completo. Hay elevador día y noche. Informes en la misma.

SE ALQUILAN EN $26.00 LOS BAjos de Escobar Nro 707 entre Maloja y Sitios. Sala, comedor, dos habitaciones, baño, cocina y patio. Informan de 8 a 12 a.m. y de 1 a 4 p.m. teléfono F-2113

MORRO 12 A UNA CUADRA DEL Prado se alquila moderno piso alto, recibidor, sala, comedor, tres cuartos, baño intercalado cuarto y servicios de criados. Informes en la misma de 2 a 6 p.m.

87 HABANA

EN LUGAR CENTRICO ALQUILO pisos modernos con cuatro habitaciones. Recibidor, sala, servicio de criados etc. Reina 315 entre Campanario y Lealtad. A-9921 M-2024.

CONSULADO 10 CASI ESQUINA A Prado, se alquila piso alto recibidor sala, comedor, tres cuartos, baño completo, cocina cuarto y servicio de criados. Llaves enfrente Nro 9.

CONSULADO 30 ESQUINA A GEnios, a una cuadra del Malecón se alquila magnífico piso alto recién construido. Recibidor, sala, comedor, baño completo, servicios de criados. Endos cuartos con closets, excelente batrada por separado para los proveedores. Informes en la misma.

A UNA CUADRA DE LA UNIVERSIdad Mazón No. 5 bajos, sala comedor, baño, tres habitaciones, cocina y servicios de criados. Acabada de reparar. Informan A-0696 M-7664.

SE ALQUILA SANTIAGO 554 BAjos entre Jesús Peregrino y Pocito, recibidor, comedor, 4 habitaciones, patio y servicios. Llave en los altos. Informan Muralla 474 departamento 107, entre Cristo y Bernaza.

$28.00 SAN RAFAEL 808 ALTOS ENtre Oquendo y Soledad, sala, comedor, tres cuartos, baño, cocina. Informes bufete de Arellano. M-3936

EN $25.00 SE ALQUILA FRESCA Y ventilada casa Agustín Alvarez No 17 o 14 moderno entre Marqués González y Oquendo a 2 cuadras de la Secretaría de Justicia y Sanidad, compuesta de sala, saleta corrida, tres cuartos, cocina, baño, patio y demás servicios. No tiene altos. Abundante agua. Informan Aguiar 305 altos. Teléfono A-7830.

SE ALQUILA BLANCO 6 ENTRE Malecón y San Lázaro, planta baja. Sala, comedor, tres habitaciones, baño de lujo, cocina cuarto y servicio de criados, patio. Informes M-3008 y M-9558

ALQUILO SEGUNDO PISO ESPADA Nro. 361 moderno, entre Neptuno y San Miguel, casa muy grande con cinco habitaciones frescas, ventiladas, saludables como sanatorio Precio: $43.00.

REFUGIO

Casi esquina a Crespo se alquila la planta alta informes notaria Dumás teléfono A-6222

SE ALQUILA EL PRIMER PISO DE Campanario 210 entre Virtudes y Concordia, con seis amplias habitaciones sala, recibidor y tres baños y comedor al fondo. Informes la misma de 8 a.m. a 5 p.m.

EN GALIANO Y CONCORDIA, LO más céntrico de La Habana, «Edificio Zendegui»: sala, comedor, 3 habitaciones, baño intercalado, cocina y patio. Primer piso. Agua abundante. Puede verse a todas horas. Informes: F-3275.

OQUENDO No. 359

Se alquila, entre San Rafael y San José, altos modernos, sala, saleta corrida, dos cuartos, baño moderno, cocina de gas y motor. Informan Neptuno No. 710 Díaz.

ALQUILO ESTRELLA 55, BAJOS ENtre Aguila y Angeles moderna cómoda amplia fresca sala cuatro habitaciones baño intercalado comedor al fondo patrio otros servicios. abierta 3 a 5 informa Cuevas F-5993

88 VEDADO

EDIFICIO TRIANGULO, 23 Y 20. Lo más alto y sano del Vedado se alquila fresquísimo apartamento primer piso dos habitaciones, baño completo sala, comedor, cocina gas con refrigerador Telf F-3546

ALQUILO 27 Y K 251 B CASA BOnita con muebles y refrigerador 2 cuartos y uno de estudio sala y gran comedor. Cuarto y servicio de criados gas. Verse de 3 a 6 Informes Línea Nro. 53

SE ALQUILA 21 ESQUINA A 4, ALtos, con sala, comedor, dos habitaciones baño y cocina. Informan en la bodega.

ALQUILO ALTOS MODERNOS CAlle 23 No. 1.409 entre 20 y 22. Vedado. Bien situada fresca y cómoda, 2 terrazas, sala, saleta, 3 habitaciones, baño intercalado, comedor, cocina, pantry, cuarto criado con baño, 7 closets. Informan bajos, de 3 a 7. Teléfono F-4328.

VEDADO. CALLE BAÑOS 456 ENTRE 19 y 21, se alquila regio chalet moderno acabado de pintar grandes comodidades, dos plantas, patio, garage, árboles, siete habitaciones, dos baños. Informan en la misma.

SE ALQUILA EN EL VEDADO L. 304 con todos los servicios o sin ellos, una espléndida y ventilada habitación. baño anexo, abundante agua.

SE ALQUILA UNA CASA EN LA CAlle B. No. 215 entre 9 y 10 compuesta jardín, portal sala, comedor 3 cuartos, patio, traspatio con frutales, garage con cuarto alto precio $30.00. Telf. X-2327.

SE ALQUILA RESIDENCIA LUJOsamente amueblada con todo confort tres baños en colores, garage y demás comodidades, 8 No. 58 entre Tres y Cinco Vedado. Otra Alturas Almendares. también amueblada. Teléfono FO-2377.

AMUEBLADO $80 VEDADO, ALQUIlo lindísimo chalet, frigidaire radio, todo confort. Bajos: jardín, portal, sala, comedor, cocina, cuarto criada con baño. Altos: 3 cuartos, baño amplio, moderno, terraza. F-4864.

13 ESQUINA A 8 Nro 951 SE ALQUIla fresquísimo cómodo y lindo chalet, tiene garage. Llave en la bodega Informan U-5089

CALLE C NRO. 515, ALTOS

Se alquilan estos frescos y cómodos altos 3 habitaciones, amueblados vajilla, radio, frigidaire, piano, por 3 hasta 6 meses. Desde el 15 de Agosto $90. Beers, agente exclusivo, Plaza de la Catedral Nro 54. M-7730

VEDADO. SE ALQUILAN DOS CAsas nuevas sin estrenar, todo moderno, 3 dormitorios, baño intercalado, precio $30. Para verlas de 9 a 12, de 4 a 6. Zapata 1604 y 1606, el 284.

SE ALQUILA LA CASA CALLE H Nro. 356 (antes 154) entre 15 y 17 Vedado, dos plantas, sala, comedor tres cuartos en los bajos y 6 en los altos. garage etc. la llave en H esquina a 15

VEDADO ALQUILO NUEVO PISO alto, recibidor, sala, comedor, cuatro cuartos intercalado, baño auxiliar gana 40 pesos. 13 Nro 905 entre 6 y 8 teléfono FO-1708 Menéndez.

MODERNOS ALTOS ESQUINA $38, sala, comedor, tres cuartos, baño, hall, cocina, baño criados. Calzada 219 esquina J Acabada, de pintar. Llave bodega F-2129

F ESQUINA A 21

Bajos nuevos, decorados muy frescos, jardín, portal, sala saleta, comedor, 3 habitaciones, baño de primera, cuarto y servicio de criados y patio. Informes: bodega y Telf. M-2037

VEDADO 11 ESQUINA A 4 ACABAdos de construir, se alquila grandioso piso alto. Recibidor, sala, comedor, tres cuartos con closets, grandioso baño completo en colores, cuarto y servicio de criados, entrada independiente para proveedores. Hay garage si se desean. Informes en la misma.

VEDADO 6 Nro 551 esquina a 23 SE alquila moderno piso alto, sala, recibidor, comedor, tres cuartos, baño intercalado, cuarto y servicio de criados. Llaves en la misma de 2 a 6 p.m.

CALLE 12 ENTRE 3ay Y 5a. VEDAdo Confortable y moderno edificio. Se alquila en precio razonable un amplio y lujoso apartamento bajo con todas comodidades. Vea empleado en el mismo. Informes generales teléfono I-6939.

89 CERRO - PALATINO

VERANEE EN LA PLAYA SANTA Fe. Casa para familias, con asistencia y comidas o sin ellas, por semanas o meses, según desee, solo a personas decentes. Precios módicos. Calle Primera No. 66. Informan Reina, 202, altos, esquina a San Nicolás, Habana.

89 CERRO y PALATINO

CASA PARTICULAR SE ALQUIlan dos habitaciones con entrada y servicios independientes, no niños. Peñón 217 Cerro informan en la misma.

90 MARIANAO-REPARTOS

ALQUILO BAJOS AVENIDA CENtral 24, Reparto Kohly, a una cuadra del Puente Almendares. Sala, tres cuartos, baño moderno intercalado, hall, comedor, pantry, cuarto y servicio de criados, terraza, jardines y garage, acabados de construir. Mucho fresco, mucha agua, muchan tranquilidad. Informes A-6995

SI NO QUIERE SUDAR MUDESE A los altos de Avenida Central 24, Reparto Kohly, a una cuadra del puente Almendares. Sala, estudio, cuatro habitaciones, baño modernista, intercalado, hall, comedor, pontry, cocina, cuarto y servicio de criados. Acabados de construir. Agua abundante, entrada independiente y garage. Informes A-6995

AMUEBLADA, FRESCA, ELEGANTE residencia sobre Bosque de la Habana, sala, comedor, biblioteca 3 portales, dormitorio con baño para visita. garage, 2 cuartos criados y en los altos, 4 dormitorios, 3 baños y terraza, 225 pesos. FO-2970

ALQUILO CASA PRIMERA Nro. 25 B entre 6 y 8 La Sierra, portal sala, cuatro cuartos, intercalado, cuartos criados, garage. Gana $35, Teléfono FO-1708 Menéndez.

CASA PARA ALQUILAR MARIAnao bungalow con o sin muebles, cuartos servicios completos jardín. FO-9557

GENERAL LEE, ENTRE CONCEPción y Reina, Quemados de Marianao, sala, comedor, portal, 4 cuartos, servicios de criados. Llaves en el Bungalow de madera por General Lee. Informes M-2863 y F-3131.

CONCEPCION ENTRE GENERAL Lee y Maceo, Quemados de Marianao, $25.00 portal, sala, 2 cuartos, baño moderno y cocina. Llaves Bungalow madera por General Lee. Informes M-2863 y F-3131.

IN ALTURAS ALMENDARES IN eleganter, komfortabler Villa, schoenste Lage luftige zimmer mit bester verpflegung preis wert zu vermieten. Telf. F-3019 ,9-11) (3-5).

ALMENDARES, CALLE 9 ENTRE 4 y 6. Casa con cuatro habitaciones, garage y comodidades correspondientes. Llave al lado. Informes: F-2409.

ALQUILO CASA JARDIN PORTAL 3 cuartos, baño completo, servicios criados, patio etc. Frente Tranvías, fondo ómnibus. Calle B entre Fuentes y 18 Ampliación de Almendares.

AMUEBLADO COMPLETAMENTE SE alquila un chalet en Av. de Columbia entre Reina y Panorama (Buen Retiro) Cómodo, fresco, tiene garage y telas metálicas $80.00. FO-7318.

$45 DIA 1o ALQUILASE MODERNA residencia portal, garage, comedor, 5 cuartos, lujosa. Ave 7a entre 11 y 12, Ampliación Almendares, junto al Parque, ruta 30. Verla de 3 a 6 solamente.

AMPLIACION ALMENDARES. LINdos apartamentos terminados de construir con todos servicios, independientes propios para matrimonios sin niños, magnífico barrio 4a Avenida entre 10 y 11 desde $10.

ALTURAS DE MIRAMAR: ELEGANte casa nueva de esquina bien decorada, dos plantas, bonito jardín, vestíbulo, sala, comedor, pantry, cocina, terraza, biblioteca. cuatro cuartos, dos baños lujo, closets, garage y doble servicio criados. Línea esq. a 13. Teléfono FO-2171.

91 JESUS DEL MONTE-VIBORA

ALTOS MODERNOS, SALA, SALETA 4 habitaciones, comedor, cocina, terraza al fondo, San Francisco 363 entre Octava y Porvenir, Víbora. $30.00.

ALQUILO LOS BAJOS DE SAN MAriano 18 entre Diez de Octubre y San Buenaventura, sala, saleta, 3 cuartos, baño intercalado, cocina, salón de comer. Véase de 8 a 5 p.m.

ALQUILO FRESCOS AMPLIOS ALtos Loma Chaple 16, media cuadra Calzada sala, 5 cuartos, comedor terraza llaves bajos $35.

O-FARRILL ESQUINA A FELIPE Poey bajos en la Víbora se alquilan estos bajos compuestos de portal a sus dos frentes, sala, saleta, cuatro cuartos, dos baños, comedor, cocina y cuarto criados. Precio: $50.00 mensuales. Informes: Telf I-7219

SE ALQUILA UNA CASA RECIEN fabricada, compuesta de jardín, portal, traspatio, sala, comedor, baño intercalado 3 habitaciones, servicio de criados, situada en Juan Bruno Zayas Nro 413 entre Carmen y Vista Alegre, Víbora informan teléfonos FO-3805 Sra. Felicidad

SE ALQUILA ESTRADA PALMA 102 esquina a Felipe Poey. frescos y cómodos altos con tres cuartos, sala, recibidor, comedor, baño completo, cocina, cuarto y servicio de criados, precio: $45. Informan en los bajos.

LOMA DEL MAZO, CERCA INSTItuto Víbora. Uatrocinio 160, altos sala tres cuarto terraza, comedor, baño completo, cuarto y servicio de criados, cocina, comba por cuenta del dueño. Agua fría y caliente. Llave la misma de 2 a 6 informan M-7703 y A-8520 de 9 a 12 de 2 a 5

CALZADA DE MANAGUA No. 67 ENtre Línea e Imperio: Jardín, portal, sala, cuatro habitaciones, baño, comedor, cocina, patio y garage. The Trust Company of Cuba. Teléfono M-6917.

GERTRUDIS 5 Y 7 ENTRE 10 OCtubre y Agustina: Portal, sala, recibidor, tres habitaciones, comedor, baño, cocina. patio y servicio criados. Una habitación en los altos. Llave en 10 de Octubre, 1468. Teléf. M-6917.

92 SANTOS SUAREZ - MENDOZA

ESTRADA PALMA ESQUINA A GOIcuría, nueva construcción jardín, portal, sala, comedor 3 cuartos garage agua abundante. de 9 a 12 y de 3 a 6

SE ALQUILAN ACABADO DE CONStruir con todo lujo y confort y los altos de Paz Nro 159, también los modernos y espaciosos bajos de Lacret Nro 605 Santos Suárez.

ALQUILO CASA DE UNA PLANTA en Juan Delgado 231 entre Milagros y Libertad, compuesta de sala saleta, comedor, tres habitaciones, cuarto y servicio de criados. La llave al lado. Precio $35.00

CASITA PEQUEÑA CONSTA SALA, amplia habitación servicios independientes situada en lo mejor del reparto, Avenida Mayía Rodríguez No. 109 entre Estrada Palma y Luís Estéve precio: 12 pesos.

SE ALQUILAN LOS ALTOS DE LA casa Avenida Serrano 560, casi esquina a Santa Irene, en lo más alto de Santos Suárez. Cuatro cuartos, terraza con magnífica vista, instalación de gas y todas las comodidades modernas para familia de verdadero gusto. Acabada de fabricar, 50 pesos. Informes por el M-9458.

93 LUYANO

ALQUILO CASA COMEDOR TRES cuartos cocina baño, patio traspatio 23 pesos. Justicia 614 frente al parque puede verse se está pintando

ALQUILASE CASA CALLE TRESpalacios 453 entre Manuel Pruna y Juana Alonso una cuadra Calzada Luyanó con sala, comedor, cinco cuartos, cocina baño. Precio:25 pesos. Llave informan la misma teléfono: M-1689

SE ALQUILA LA CASA JUANA Alonso No. 473 esquina a Pérez fabricada para comercio, Luyanó Informan Estrella 257 Telf A-9082 Riera.

ALTOS ESPACIOSOS, EN LO MAS céntrico de la Calzada de Luyanó, No. 103, cerca esquina Toyo. Sala, comedor, cuatro habitaciones, baño, siempre agua. Llave bajos. Informa F-4065.

94 LAWTON - BATISTA

SE ALQUILA UNA CASA EN LA CAlle B. No. 215 entre 9 y 10 Reparto Lawton, jardín, portal, sala, comedor, 3 cuartos, patio, traspatio con frutales, garage con cuarto alto, precio $30.00. Telf. X-2327.

98 ALQUILERES VARIOS

CASA EN COJIMAR

Se alquila en lo mejor de Cojímar al final de la calle Real frente a los baños una casa con tres habitaciones cuarto de criados, espléndidos servicios, garage, terraza con aparatos de diversiones para niños y servicio de teléfono.

Agua abundante a todas horas

Aproveche del clima más agradable y saludable de Cuba, viva una vida que le repondrá las energías perdidas. Informes en la misma y por los teléfonos:

M-9921 ext. 18. o por el A-9477

EN LA PLAYA DE GUANABO, SE alquila casa por el resto de la temporada informes en la playa señor Paliza en la Habana Telf M-7145

VERANEE EN LA PLAYA SANTA Fe, casa para familias, con asistencia y comidas o sin ellas, por semanas o meses, según desee solo a personas decentes, precios módicos. Calle Primera Nro 66 informan Reina 202 altos, esquina a San Nicolás. Habana.

PLAYA GUANABO ALQUILO CASA mampostería amueblada con radio, Agosto y Septiembre resto año gratis informan I-6550 Sábado domingo pregunte casa Herrera en la playa.

EN GUANABACOA, ROLOFF No. 53, se alquila una manzana de terreno con casa de vivienda y dos amplias naves, agua de vento y de pozo, luz eléctrica y tendido para teléfono. Informa su dueño en Roloff 50, todas las tardes.

SE SOLICITAN

99 SOLICITUD DE ALQUILERES

SE SOLICITA CASA DE 8 O MAS cuartos, primer piso, centro de la Habana, que reúna condiciones. Dirigirse Sra. Vinagre, Neptuno 401. Primer piso. Después 10 a. m.

SE DESEA ALQUILAR CASA A LA brisa, situada Vedado o Repartos, con o sin muebles, 5 a 6 habitaciones, dos baños, cuartos criados, garage, Teléfono F-5491.

101 PERDIDAS

SE HA RERDIDO UN PASADOR DE brillantes en el Grand Stand de Oriental Park. Se agradecerá y gratificará su devolución al Departamento 17 del edificio 8 y 19 Vedado. Teléfono F-5870.

PERDIDA. —IMPERTINENTES DE plata con un relicario también de plata con dos retratos se han extraviado del miércoles al jueves. El que lo entregue en Aliados 24 reparto Alturas de Almendares, será bien gratificado.

YO, JOSE QUINTANA Y HERNANdez, deseo saber de mi tía la señora Angela Hernández y Figueroa viuda de Feliciano Forcado y Sobrina del Dr. Eusebio Hernández, dirección 1609 1 st. Ave. New York N. Y.

102 AGENCIAS - COLOCACIONES

LA MATANCERA, A-7740

Servimos para cualquier parte de la Habana y repartos servidumbre de ambos sexos del país y extranjeros. con referencias, servicio rápido. Sol 465 entre Egido y Villegas.

SENORA

Dice Ud. que no hay criadas buenas? Es que Ud. no las pide a **La Agencia Beers**, que tiene crédito de años de la buena clase de servidumbre que se facilitan: también para empleados buenos y competentes para oficinas. Plaza de la Catedral 54. Tel. M-7730.

COCINERAS, CRIADAS MANEJADOras, Lavanderas, Costureras, cubanas y extranjeras, si saben bien su oficio y tienen buena presencia, referencias y aspecto limpio en «La Otilia» hay trabajo para ustedes. K 361 entre 19 y 21 Vedado. Teléfono F-4806

LA OTILIA. F-4806

Sirvientas con referencias para todas las casas de familias honorables. Pida aquí su cocinera, lavandera, manejadora, costurera, criado para comedor, matrimonio para campo o ciudad, institutrices o criadas alemanas, masajistas. K Nro. 361 entre 19 y 21 Vedado.

AGENCIA DEL VEDADO. 12 Y 23. F-3141. Servimos rápidamente Habana y repartos. Tenemos: cocineras, cocineros, reposteras, sirvientas finas, manejadoras, criadas, extranjeras y cubanas, chauffeurs, etc. y gran variedad sirvientes del país.

LA EUROPA. F-3019. NUEVA AGENcia. Calle 6 No. 357 entre 15 y 17. Vedado. Colocamos rápidamente todas clases de servicios extranjeros y del país. Sueldo de $8 a $30. También nos hacemos cargo de venderle. alquilarle sus casas o apartamentos con o sin muebles.

«LA ORIENTAL» U-5388

San Rafael y Gervasio. Tenemos numeroso personal de mujeres y hombres, blancas, de color, extranjeras, del país, cocineras, criadas, manejadoras, mensajeros, sirvientes para clínicas, serenos, choferes, ayudante de cocina, personal por horas. U-5388.

BOLSA DE CONTRATACION

Cuba No. 209 Teléfono M-6961
Neptuno No. 804 Telf. U-6337

Personal para oficinas Técnicos y profesionales para todas las ramas Buena servidumbre para las mejores familias. Abierto todos los días.

«LA HABANERA» U-1880

Neptuno y Espada. Servimios, personal de hombres y mujeres, blancas, de color, extranjeros, del país, choferes, buenos cocineros, mensajeros de boticas, pinches de cocinas, criadas, cocineras, manejadoras, lavanderas. U-1880.

Residencial A-7465

Servidumbre en general, cubana y extranjera, Referencias investigadas. Personal para oficinas, comercio, industrias, hospitales. etc. Abierto todos los días San Lázaro No. 320.

CRIADAS - CRIADOS

SOLICITO MUCHACHA MAYOR DE 18 años para ayudar a los quehaceres casa chica poco sueldo y trato familiar dormir colocación preferible del campo. Monserrate 405 altos, Josefina.

SOLICITAMOS

Criadas, manejadoras y toda clase de servidumbre en general con buena presencia, referencias y acostumbrada a servir bien. Cuba 209; Neptuno 804 esq. M. González. Abierto todos los días.

SE SOLICITA UNA CRIADA DE MAnos blanca para una señora sola; con buenas referencias y dormir en la casa. Informes de 1 a 5 en Campanario 756 altos.

SOLICITO UNA CRIADA Y UNA COcinera. Buen sueldo. Si no sabe trabajar no se presente. Aguacate número 70 bajos, entre Teiadillo y Empedrado.

SE SOLICITA UNA CRIADA DE MAno española que duerma en la colocación. Se exigen referencias. Calle A Nro 459 Vedado de 10 a 12 y de 1 a 3.

104 COCINERAS Y COCINEROS

COCINERA BLANCA, PARA TODO el servicio de casa chica, matrimonio. hay niños, cocinar, limpiar y lavar alguna ropita. Ha de saber su obligación. Dormir en colocación $15.00. San Miguel 428 segundo izquierda.

SE SOLICITAN

104 COCINERAS-COCINEROS

NECESITO UNA COCINERA QUE sepa cocinar, lavar alguna ropita, $10, traer referencias dormir en la colocación. Guasabacoa 623 esquina a Herrera Luyanó.

SOLICITO MUCHACHA BLANCA PAra cocinar y limpiar corta familia que duerma colocación que sea limpia y honrada, sueldo $10.00 buen trato poco trabajo. Calle 14 entre 17 y 19 No. 259 altos.

SOLICITAMOS

Cocineras reposteras y toda otra clase de servidumbre fina en general acostumbrada a servir bien. Cuba No. 209, Neptuno 804 esq. M. González, Abierto todos los días.

SOLICITO MUCHACHA QUE SEPA cocinar y limpiar, Ayesterán número 104, altos de la botica.

SE SOLICITA UNA SEÑORA DE MEdiana edad, blanca, para cocinar a corta familia, que duerma en la colocación Durege No. 278 entre Zapote y Santa Emilia, bajos. Telf. I-4832.

105 MANEJADORAS

SE SOLICITA UNA MANEJADORA para un niño de 3 años, que sea cariñosa y tenga buenas referencias. 10 número 152, entre Línea y Calzada. F-2613.

107 INSTITUTRIZ

SE SOLICITA GOVERNESS AMERIcana o inglesa con práctica y buen carácter y referencias de casas conocidas. Informan FO-2878 de 8 a 10 de la mañana.

114 AGENTES VENDEDORES

SOLICITAMOS AGENTE PARA TOda al República de los afamados caramelos Vázquez, y confituras en general. fabricados en el hogar Santa Lucía de Ciegos. Teléfono FO-7554 General Lee 25 Marianao.

CINCO MUCHACHAS SOLICITAMOS para venta en comisión, artículos de fácil venta. Sr. Mesa, Corrales 762 entre Rastro y Belascoaín. De 8 a 10 a. m.

AGENTES VENDEDORES. EN PUEblos del interior, pueden ganar de $40.00 a $80.00 mensuales trabajando nuestra línea, medias de seda. Envío de muestrario al recibo de giro por $1.50 a J. Albert. Animas 318. Habana.

SE NECESITAN VENDEDORES PAra refrigeración y radios. Informes Sr Molina, Aguiar 355. Si no tienen verdadero interés que no se presenten.

115 OFICINISTAS

SOLICITO MECANOGRAFA INGLESespañol para trabajar medio día con comisionista, imprescindible práctica comercial, sueldo tres pesos semanales informes con teléfono apartado Nro. 1903

117 SOLICITUDES VARIAS

ESPAÑOL CIUDADANO CUBANO con 27 años de experiencia comercial solicita artículos de fácil venta para vender a comisión en la provincia de Santa Clara. Puede ofrecer referencias a satisfacción y dar garantías en metálico. Asunto estrictamente serio. Dirigirse a J. Martínez, Zulueta

ABOGADO PROCEDENTE ESPAÑA, regresa pronto, acentando gestiones y encargos toda la Península. Campanario 306. Dr. Arango. A-6836. Después de las cuatro| Magníficas referencias.

NECESITO DOS EMPEADAS PARA trabajar solamente las tardes, $0.70 diarios también, necesito un chaufeur, un sereno, dos sirvientes para clínica, y un fregador $18. Compostela 362, agencia.

PARA COLEGIO NECESITO GUAgua con su choffer. Informan Telf. FO-3741

SE OFRECEN

118 CRIADAS-CRIADOS

ESPAÑOLA DE MEDIANA EDAD, desea encontrar casa formal para limpiar por horas o todo el día, sabe cumplir con su obligación. Informes: U-6336

SE OFRECE UNA JOVEN ESPAÑOla para cuartos y coser, tiene referencias y sabe coser bien. De 8 a 1 en M-6112.

SE OFRECE UNA EXCELENTE criada de manos o cuartos. También sabe de manejadora, es muy limpia y tiene muy buenas referencias. Va para cualquier lugar y se paga el viaje. F-3141.

SE OFRECE UNA BUENA CRIADA de mano, con buenas referencias, tiene buen trato y muy buen aspecto, muy trabajadora y muy limpia. Voy a finca, playa o reparto. Informes Reina No. 260 M-7375.

SE DESEA COLOCAR JOVEN ESPAñola para cocinar, cocina a la criolla y española, cocina bien, desea casa de moralidad, ayuda a la limpieza. Va al campo, tiene referencias. Duerme colocación. M-4427.

DESEA COLOCARSE UN JOVEN español de criado sirve muy bien a la rusa y hace coteles, tiene buenas referencias donde ha trabajado. Teléfono FO-4990

SE OFRECE UNA CRIADA DE MAno joven con referencias, también se coloca de manejadora o por horas, es limpia y formal, tiene pocas pretenciones. Informa González F-3019.

SE DESEA COLOCAR UNA MUCHAcha de color, tiene referencias. informe por el teléfono F-6136.

SE DESEA COLOCAR UNA JOVEN mestiza para limpieza o limpiar y cocinar a un matrimonio sólo. Sueldo no menos de 15 pesos. Tiene refernecia. Real 72, Marianao, FO-7823.

SE OFRECE UNA JOVEN ESPAñola para criada de cuartos o comedor. También todo el srevicio. Está acostumbrada a servir. Aguacate 70. Teléfono A-6858.

SE OFRECE MUCHACHA FINA ESpañola para cuartos y costura, experta en el más fino servicio con recomendaciones de distinguidas familias. Telf. A5-2891.

DESEA COLOCARSE ESPAÑOLA DE criada de cuartos o comedor, tiene referencias Telf. A5-1961.

SE DESEA COLOCAR UNA JOVEN blanca para la limpieza o para manejadora. Para informes llame al teléfono F-8040.

CRIADO ESPAÑOL TRABAJADOR Y acostumbrado al servicio fino, desea colocarse en buena casa particular; tiene buenas referencias de casas conocidas. Teléfono F-6253.

CRIADO DE MANOS SE OFRECE español práctico en todo servicio fino y con referencias de buenas casas; es solo y va donde se ofrezca. Informan Teléfono U-5388.

SE DESEA COLOCAR BUEN CRIADO para comedor u otros quehaceres, es cumplidor y formal, tiene buenas referencias, Informan Teléfono F-3517.

SE OFRECE UN JOVEN ESPAÑOL, fino, de muy buena presencia; es práctico en todo el servicio fino de comedor; va a los repartos, al campo, cerca de la Habana; tiene inmejorables referencias de donde trabajó y cartas también, sin pretensiones, Teléfono A-0515.

ENGLISH GIRL SEEKS HALF A day work or helper have good reference. Call Telf. F-3454.

SENORA

Nosotros haremos lo posible para mandarle o conseguirle la persona o clase de servidumbre que usted necesita, llamándonos a los teléfonos: M-6961, M-6962, U-6337. Abierto todos los días.

SE DESEA COLOCAR UNA ESPAñola es seria criada de mano para cocinar y limpiar para poca familia o para manejadora, es cariñosa con los niños llamen al Telf. X-2980

SE OFRECEN

118 CRIADAS-CRIADOS

PARA CRIADO DE MANOS SE ofrece un joven de buena presencia y con referencias. Está acostumbrado a servir en buenas casas. Informan A-6858.

JOVEN ESPAÑOLA, FINA, CON REferencias conocidas, y de tiempo, ofrécese para manejadora, siendo cariñosa y práctica. También criada de cuartos o comedor. Va extranjero. Referencias extranjeras también. Telf. FO-1077.

MUCHACHA ESPAÑOLA DESEA COlocarse para cuartos o comedor, sabe trabajar. Si es un matrimonio sólo para todo, prefiere el Vedado, tiene referencias. Teléfono X-3548.

DESEA COLOCARSE UN CRIADO ESpañol de mediana edad honrado y trabajador va al campo en casa particular, tiene recomendaciones de la última casa 10 años; entiende de cocina, calle 15 y 6 La Sierra Telf. FO-4264.

SE DESEA COLOCAR UN JOVEN español de empleado doméstico, otro cualquier quehacer, tiene referencias y experiencia Telf M-4125

PARA SUS CABELLOS QUE FUEron castaños y tiene canas, Beturina les devuelve su natural castaño. Unico producto en el mundo que obra el milagro en 3 minutos. No daña. Obispo 415 por Aguacate.

119 COCINERAS-COCINEROS

SE OFRECE ESPAÑOLA MEDIANA edad para cocinera repostera, tiene buenas referencias. A-9937

UN BUEN COCINERO REPOSTERO, chino joven, sabe cocinar a la americana, criolla, francesa, española y pastelería; bien limpio, con referencias buenas, desea colocarse en casa particular. Teléfono M-4850.

COCINERO CHINO COCINA CRIOlla y española y repostero cocina muy práctico para particular vive calle de Salud Nro 11 altos tiene referencias Telf A-7144

SE DESEA COLOCAR JOVEN INgles cocinero y reportero que cocina a la criolla, española y americana y que tiene buenas referencias de familias conocidas. No le importa ir al campo. F-3019

SE DESEA COLOCAR UNA JOVEN española para cocinar y limpiar, sabe cumplir con su obligación, desea casa de moralidad, no duerme en la colocación, es muy trabajadora, tiene buenas referencias de casas que ha trabajado. Informan Teléfono U-6648.

SE OFRECE BUEN COCINERO ESpañol, cocina criolla, española, francesa y americana, repostería, pastelera, helados y platos fríos, limpio y económico, en la cocina agradable sazón es hombre solo, sale afuera, tiene referencias, Cuba y Luz, bodega M-5600.

SE DESEA COLOCAR COCINERO repostero joven, chino, cocina criolla, española francesa, Tiene referencias. Informan San Nicolás No. 526. pregunte Juan. Desea casa particular.

SE DESEA COLOCAR UNA JOVEN española para cocinar y limpiar a matrimonio solo o para cuartos. Sabe coser. Tiene referencias. Desea casa de moralidad Telf. M-4815.

COCINERA CON BUENA SAZON, DE color, buena presencia, y referencias de tiempo, desea colocarse con familia en Vedado o repartos. Duerme o no. Sueldo prudencial. Informes FO-1077.

SE OFRECE SRA. ESPAÑOLA DE mediana edad para cocinar corta familia. Duerme en la colocación, sale a los repartos, tiene referencias. Teléfono M-2080.

DESEA COLOCARSE UNA ESPAÑOla para cocinar o limpiar por horas, Tiene buenas referencias. Telf. F-6228.

DESEA COLOCARSE UNA COCINEra del país. Tiene referencias dormir fuera. Telf. F-2915.

SE OFRECE UN COCINERO REPOStero de color inglés, sabe cocinar americana, francesa, criolla, española. No tiene pretensiones, es limpio y tiene referencias última casa ha trabajado. Va al campo. Duerme dentro o fuera. Para informes M-6961.

SE DESEA COLOCAR UN JOVEN DE color para cocinar en casa de huéspedes o particular, sabe bien su obligación, no tiene pretensiones. Informa Armando, Telf. A-9050.

SE OFRECE COCINERO REPOSTEro de primera, de color, inglés, experto en cocina americana, francesa, criolla y demás. No tiene pretensiones, va a todas partes. Informan M-6961. Tiene buena referencia.

ESPAÑOL CIUDADANO CUBANO, mediana edad desea colocarse de cocinero en Restaurant hotel o casa particular, trabaja a la española, francesa, criolla y americana, tiene buenos informes de las casas donde trabajó. Informan M-6894 bodega.

SE OFRECE UNA SEÑORA DE MEdiana edad, buena presencia para cocinar o limpiar. tiene buenas referencias. Llame al U-5364

SE DESEA COLOCAR UNA SEÑORA española de mediana edad para cocinar, sabe cocinar de todo, no saca comida, tiene buenas referencias y no duerme en la colocación. Teléfono A-9589

DESEA COLOCARSE UNA COCINEra española tiene recomendacioes Telf. FO-7463 Marianao.

SE OFRECE UN COCINERO REPOStero español sin pretensiones; casa particular o comercio; cocina española, francesa, americana; especialidad en pastelería y dulcería; económico; sale al campo, con referencias. Teléfono U-6763. Belascoaín y Virtudes: Bodega.

SE OFRECE UNA MAGNIFICA COcinera de color con buena sazón para cocinar solo o cocinar y limpiar. Tengo buenas referencias. Salgo a los repartos o fincas o playas, según la señora quiera y no contest... Informes M-7375.

SE OFRECE UNA COCINERA CON buenas referencias. Tengo buena sazón para toda clase de comidas, voy al campo, soy honrada y trabajadora. Informes F-3141.

COCINERO ESPAÑOL. JOVEN, SE ofrece para trabajar en casa particular. No tengo pretenciones. Sé trabajar y tengo buenas referencias. M-7721.

SE OFRECE MUCHACHA DE COLOR para cocinera o criada de mano, duerme en la colocación. Sra. Rodríguez. I-3552.

DESEA COLOCARSE UNA JOVEN española para cocinar y limpiar para un matrimonio o corta familia. Prefiere los repartos. No menos de 15 pesos. Telf. M-2960.

DESEA COLOCARSE ESPAÑOLA DE mediana edad, criada de mano, seria, trabajadora, salgo a los repartos, o cocinar y limpiar a corta familia. Tengo referencias. Informan M-4496.

DESEA COLOCARSE BUENA COCInera, cocina criolla y española, formal y trabajadora, ayuda algo a la limpieza pero no cocina y limpia, prefiero ciudad, no menos 15 pesos. A-6347.

SE OFRECE JOVEN ESPAÑOL DE maestro cocinero y repostero cocina a la criolla española y francesa es limpio y formal, tiene referencias de las casa que trabajó M-3592

SE DESEA COLOCAR ESPAÑOLA mediana edad para cocinar solamente. no le importa dormir en la casa. Desea casa seria. Sueldo $15 en adelante. Informan Tel. F-3254.

SE DESEA COLOCAR UNA INGLEsa de color, domina perfectamente las dos cocinas o de manejadora habla inglés al niño. tengo referencias de familia americana. Llame al Telf. FO-1078 preguntar por Ana.

SE OFRECE UN COCINERO JOVEN blanco con muy buenas referencias es solo, sin pretensiones, entiende de repostería, hace otro trabajo. Informes a todas horas Telf. U-6638

BUEN COCINERO REPOSTERO JOven chino sabe cocinar criolla y española muy limpio, sabe cumplir con su obligación. Tiene recomendaciones Informan Telf. A-0810, desea colocarse en casa particular. Por José Antonio.

SE OFRECEN

119 COCINERAS-COCINEROS

SEÑORA

Nosotros haremos lo posible por mandarle o conseguirle la persona o clase de servidumbre que usted necesita, llamándonos a los teléfonos M-6961 M-6962 U-6337. Abierto todos los días.

OFRECESE COCINERA ESPAÑOLA mediana edad no vieja, sabe trabajar, no saca comida o para todo con solo matrimonio, limpia, y cumplidora, sueldo 15 pesos. Telf F-7922

SE DESEA COLOCAR UNA SEÑORA española sabe bastante de cocina y de repostería y no le importa ir fuera o playa o a finca es sola y entiende también de manejadora. Tiene buenas referencias. Telf A5-5821

SE DESEA COLOCAR UN JOVEN español para cocinero, cocina a la española y criolla. También se coloca para otros trabajos domésticos, como fregar máquinas y otros. Informan F-3254.

SE OFRECE COCINERA CON BUEna sazón para cocinar sólo o cocinar y ayudar, tiene referencias, sale a los repartos y duerme en la colocación o fuera según trato. Informan Teléfono F-2524.

SE OFRECE MUCHACHA ESPAÑOla para cocinar y limpiar a corta familia o para criada de mano, prefiere los repartos. Teléfono FO-2750 No menos de $15.

SE DESEA COLOCAR UNA MUCHAcha española para cocinar, entiende de algo de repostería FO-2622

SE OFRECE UNA BUENA COCINEra con referencias. También se coloca para cocinar, limpiar corta familia, criada, manejadora o lavandera. Tiene pocas pretensiones, calle 6 No. 357 entre 17 y 15. Vedado. F-3019.

UNA JOVEN ESPAÑOLA DESEA COlocarse para cocina y limpiar en casa chica, sueldo 18 pesos. Tiene referencias. Teléfono FO-1085.

SE DESEA COLOCAR UN COCINEro y repostero asiático en casa particular, sabe cocinar a la criolla, española y francesa. Tiene referencias y sabe cumplir con su obligación. Informes Telf. M-4591.

SE DESEA COLOCAR UNA MUCHAcha de color para cocinar, sabe hacer dulces también limpia y cocina a un matrimonio solo. tiene buenas referencias. Telf. XO-1644.

DESEA COLOCARSE UNA SEÑORA de mediana edad para cocinar y limpiar. Sueldo no menor de $15. Teléfono X-2270.

DESEA COLOCARSE UN MAESTRO cocinero y repostero de color, en casa particular, prefiere familia prominente y de buen gusto, tiene referencias| Llamar al Telf F-5355 por Miguel.

DESEA COLOCARSE UNA MUY buena cocinera repostera con referencias de las casas que trabajó. duerme o no en la colocación y es muy limpia y trabajadora. M-3339.

SE DESEA COLOCAR UNA MUCHAcha blanca para cocinar y limpiar corta familia o para criada de mano sabe de todos los menesteres de la casa, tiene buenas referencias prefiere los repartos Telf FO-3140

120 MANEJADORAS

SE DESEA COLOCAR JOVEN INglesa para manejar niños pequeños, es cariñosa, con excelentes referencias; sabe cumplir con su obligación. Teléfono M-5056. San Lázaro, 51.

DESEA COLOCARSE UNA JOVENcita blanca de manejadora o criada de manos. Informan: Marina 125 bajos.

DESEA COLOCARSE UNA ESPAÑOla de mediana edad sin pretensiones no le importa ir al campo para cuidar una señora o un niño o limpiar una casa y coser por la tarde. Teléfono M-8753

SE OFRECE UNA EXCELENTE MAnejadora, tiene excelentes referencias de casas conocidas, es limpia, tratable, saludable y cariñosa. Va a donde le manden, si para la Habana se paga el viaje. F-3141. M-7375.

124 LAVANDERAS-LAVANDEROS

JOVEN PARDA CON BUENAS REferencias se ofrece para coser y hacer alguna limpieza, sabe cortar y coser, no duerme en la casa. Marqués González 869 entre Desagüe y Benjumeda.

BUENA LAVANDERA DE COLOR de formalidad y referencias desea lavar en casa de familia o en su casa especialidad en ropa fina o limpiar por horas. Telf. F-2243

UNA LAVANDERA ESPAÑOLA DEsea encontrar ropa, afuera o en su casa, tiene referencias, para mis informes llame al teléfono F-6454.

125 CHOFERES

CUBANO BLANCO DESEA ENCONtrar colocación de chofer, conoce muy bien su oficio, ha viajado por toda la Isla; no le importa hacer cualquier trabajo que se le ordene además del de chofer. Es hijo político del conocido chapista «El Catalán». Informan: Campanario No. 1107 Chapistería. Y en casa del doctor Vieta que responde de su honorabilidad. Teléfono I-5046.

DESEA COLOCARSE UN CHOFER español con referencias. Teléfono M-4815.

CHAUFFEUR MECANICO ESPAñol con años práctica referencias primer orden, desea empleo en casa particular o comercio. A5-0711

CHOFFER ESPAÑOL CON MUCHA experiencia y recomendado de las casas donde trabajó, desea colocarse en casa particular. Telf. U-6946

CHAUFFEUR JOVEN CONOCIENDO todas capitales España y rutas de guerra. Calle Cienfuegos 165

SE DESEA COLOCAR UN BUEN CHOfer español experto mecánico en toda clase de máquinas con esmeradas referencias de las casas donde trabajó. Línea 1111 entre 14 y 16 Telf. F-3194.

AVISO IMPORTANTE

Si usted tiene automóvil y aprecia su vida, hágase de un chofer serio y competente, solicitándolo a la Sociedad de Beneficencia. «Motor Club de Cuba». C Nro. 160 Vedado teléfono F-5315.

SE OFRECE CHAUFFEUR DE COlor muy práctico casa cocercio o particular sin pretensiones. Informan U-7349 garage, Oquendo 63 entre San Lázaro y Animas de 8 a 9.

129 OFICINISTAS

PERSONA COMPETENTE EN TRAbajos de bufete, consultaría u oficina desea trabajar sin grandes pretensiones. Tiene magníficas referencias. Escriba a L. C. Clasificados DIARIO DE LA MARINA.

EX-ALUMNO DE CANDLER COLLEge se ofrece para oficina o comercio, Contabilidad, mecanografía etc. 8 años de experiencia. Telf. I-6848 de 2 a 5 de la tarde.

SE OFRECE POR HORAS O MODICA iguala experto Tenedor de Libros con gran práctica y conocimientos de las Leyes Fiscales y Sociales: Sr. Isach, Muralla 164 altos. Habana.

DESEA COLOCARSE UNA JOVEN mecanógrafa y taquígrafa, sabe inglés. Informes: edificio Kelly, Empresa No. 54, apartamento 6, entre Paniagua y Cintra. Reparto Las Cañas, Cerro. Habana.

TAQUIGRAFO-MECANOGRAFO COrresponsal, en Español, solicita empleo en casa de comercio u oficina particular. Sale al interior. Rafael López, San Mariano Este No. 62, Víbora, Habana.

131 OFERTAS VARIAS

SE OFRECE JOVEN CUBANO BLANco para dependiente de bodega o mensajero de botica, tiene referencias Telf. U-7037

ENFERMERA PRACTICA SE OFREce para asistir enfermo no tiene pretensiones Telf. M-6526 de 1 p.m. en adelante.

M.E.C.D. 2016

SENDAS BOMBAS HICIERON EXPLOSION AYER EN DOS DE LAS ESTACIONES FERROVIARIAS DE LONDRES, OCASIONANDO UN MUERTO Y 22 LESIONADOS

El renacimiento alemán cuesta gran esfuerzo al pueblo

El adelanto efectuado por el Reich ha sido posible gracias a la estricta disciplina de la nación.—Los habitantes han debido sufrir varias privaciones.

(Por Mary Heaton VORSE)

(La autora de este artículo es una novelista norteamericana muy conocida en la Unión. Cabe señalar, para que el lector se sitúe en la perspectiva exacta, que la señora Vorse es de tendencias izquierdistas.)

BERLIN, julio de 1939.—Hay tres cosas que llaman la atención del visitante en Alemania: el evidente poderío del pueblo alemán; la extraordinaria energía que despliega, y la tirantez en que vive.

No ha habido nunca un recobro tan magnífico como el que ha efectuado Alemania. Al finalizar el sexto año de constante esfuerzo en todos los terrenos la fatiga se hace sentir, pero el Reich no está todavía dispuesto a cejar en su empeño.

Este esfuerzo colosal ha costado carísimo a Alemania y, como casi siempre ocurre, la carga más pesada ha caído sobre le espalda de quienes menos ganan. Tomemos en consideración por ejemplo, el caso de un mecánico, a quien llamaremos Schultz cuyos jornales ascienden a una suma equivalente a 9.75 dólares por semana. Las provisiones que puede adquirir su mujer en el mercado son muy pocas. Si busca carne de oveja para hacer un guiso, verbigracia, no la hallará. ¿Huevos? No los hay en el mercado desde hace mucho. En algunas tiendas de comestibles, formando cola por espacio de una hora, quizás pueda comprar tres. Café, no hay. Si pudiera ir de tienda en tienda comprando un poquito aquí, un poquito allá, podría, al fin de la jornada, reunir una cantidad suficiente. O si tuviera dinero suficiente podría comprar algunos huevos de contrabando, o hacérselos traer del campo. Pero hay algo que ni con dinero podría comprar: harina blanca.

Las costumbres de todo el pueblo alemán están experimentando un cambio. La familia alemana come ahora más salchichas, más coles, más patatas y más grasas animales (excepto mantequilla); menos leche, menos mantequilla, menos huevos, menos carne de vaca y de oveja que antes. La preciosa crema batida de que tanto gustan los alemanes ha desaparecido por completo, y los bizcochos que se hacen para el café de la tarde son lo que puede imaginarse, por carecer de mantequilla, huevos y harina blanca.

El contralor oficial

La gran centralización del contralor oficial causa graves inconvenientes. A veces la mantequilla queda depositada en las cremerías hasta que se pone rancia mientras se espera la orden oficial que indique a dónde ha de enviarse. Si viaja uno en automóvil por los grandes manzanares del sur del Reich y quiere comprar un cesta de manzanas, costará trabajo encontrar a la persona autorizada para fijar el precio, y es posible que al final le digan que no puede comprar menos de un carro entero.

Nuestro Herr Schultz puede vivir modestamente gracias a que los alquileres son baratos. Por poco que ganara no tendría que vivir en un arrabal sucio. No hay arrabales sucios en Alemania. La familia paga solamente el 10 por ciento de sus entradas en concepto de alquiler, cifra inferior en mucho a la que tiene que pagar el obrero norteamericano, cuyo alquiler equivale a una cifra que oscila entre el 20 y el 25 por ciento de sus entradas.

El continuo adiestramiento de toda la población en la defensa antiaérea tiene su compensación en las dos semanas de vacaciones anuales que les ofrece el gobierno por medio del organismo denominado «Kraft durch Freude» (La fuerza por la alegría). Nuestro Herr Schultz puede llevar a su mujer a hacer una excursión de dos semanas por los fiordos de Noruega, en un magnífico vapor. Estos vapores de excursión han sido construídos con dinero proveniente de suscripciones hechas por los trabajadores. El año pasado el cuñado de nuestro Herr Schultz pasó dos semanas en la montaña, gozando grandemente del deporte del esquí. Quién, se preguntará Schultz, había oído decir antes que los obreros alemanes disfruten de los deportes de invierno, como los ricos? «Nuestro Fuehrer piensa en todos nosotros»—dice, agradecida—Frau Schultz.

Ventajas obreras

Pero no es solamente el deporte invernal lo que está al alcance de esta familia típica. Puede, por ejemplo, reducir sus gastos haciendo sus compras por medio de cooperativas. Hay centros culturales de toda clase a su disposición. Hay unos 200 establecimientos educativos para adultos, a los que concurren 7.500.000 personas. El gobierno ha invertido millones de marcos en adiestrar a la población en las artes y los oficios. Por el mismo dinero que el mecánico tenía que pagar antes a las uniones gremiales—afirma el Frente del Trabajo—puede ahora llevar a su familia a conciertos, teatros y campos de deporte. Puede aprender idiomas extranjeros y viajar a todas partes en las excursiones preparadas por la «Kraft durch Freude».

Nunca han viajado tanto los trabajadores alemanes como ahora. Toda Alemania parece viajar, con gran descontento de los hoteleros. Las sábanas de hilo cuestan un dineral, y las de algodón son caras y difíciles de encontrar. Y hay que lavar y lavar las sábanas que utilizan estos viajeros, a quienes hay que recibir y cobrar los módicos precios que decreta el gobierno.

La mayoría de los tejidos son artificiales; es decir que no hay casi telas de hilo, algodón, seda o lana, sino de productos químicos. La suela de los zapatos es de cuero artificial.

En Alemania no se puede dejar el trabajo e ir a otra parte: hay que trabajar donde disponga el gobierno. En cambio de los numerosos beneficios obtenidos, los obreros han sido militarizados.

Una de las causas que motivan el bajo nivel de los jornales es el extraordinario aumento de la burocracia. En 1907 habían solamente nueve empleados de escritorio por cada cien obreros industriales. Ahora, por cada cien obreros hay veinticuatro tinterillos. El total de los sueldos ascendió en Alemania, entre 1929 y 1938, un 28.8 por ciento; pero los jornales industriales aumentaron el 9 por ciento durante ese período, mientras que los de los empleados de escritorio aumentaron el 26 por ciento.

La clase que más sufre es la clase media. En verdad el pequeño comerciante está desapareciendo, «liquidado», aunque por otros medios, del mismo modo que en Rusia.

(Derechos reservados a DIARIO DE LA MARINA por North American Newspaper Alliance).

UN CONOCIDO PUBLICISTA INGLES EXPLICA LO QUE A SU JUICIO HARIA INGLATERRA VICTORIOSA, CONTRA ALEMANIA

Dicen en Alemania que no hay una sola posición inglesa que no esté bajo el radio de la aviación germana

El nuevo aeroplano adquirido en Alemania por el Sindicato Cóndor, destinado por éste a las rutas aéreas suramericanas, salió para su destino. El primero superó la marca de vuelo

BERLIN, julio 26. (Transocean). No hay una sola población inglesa que no se halle en el radio de acción de los aviones de bombardeo alemanes, en el caso de que Inglaterra cayera verdaderamente en el desatinado pensamiento de hacer la prueba de un conflicto con Alemania, escribe «Frankfurter Zeitung», hoy jueves, en un artículo de fondo.

Ultimamente ha publicado la prensa inglesa un mapa de Europa en el cual se hallaban dibujados una serie de círculos concéntricos que representaban el radio de acción de los aviones de Inglaterra y dentro de los cuales se encontraba parte del territorio del Reich.

Detrás de estos croquis, escribe el «Frankfurter Zeitung», se esconden errores de naturaleza estratégica y política. El camino que tiene que recorrer la aviación alemana, desde sus bases en la costa del Mar del Norte, hasta las zonas industriales inglesas, es mucho menor que el que tiene que recorrer la aviación inglesa desde sus bases hasta las zonas industriales de Alemania. Además, la aviación alemana no encontraría, durante su camino sobre el mar, artillería antiaérea eficaz.

«Sobre todo, empero, las aviaciones reunidas de Alemania e Italia, son mucho más potentes que la de los adversarios posibles». Si los círculos concéntricos dibujados en los mapas ingleses se dibujan en sentido inverso, es decir, partiendo desde Alemania como centro, se pone de manifiesto una imagen de la situación, muy distinta a la que podía prever el dibujante inglés. Se pone de manifiesto que con la invención de la aviación la posición insular de Inglaterra ha quedado definitiva y totalmente destruída.

Es éste un hecho que no parece haber sido suficientemente comprendido por todo el mundo en Inglaterra.

Lo que haría Inglaterra a Alemania si lograra ganarle en una guerra

VARSOVIA, julio 26. (Transocean). El órgano «Kurger Warszawski» reproduce hoy jueves la opinión de un publicista inglés que parece ser uno muy conocido, aunque oculta su nombre, sobre las condiciones que impondría Inglaterra a Alemania, caso de ganarle una nueva guerra, las que según el publicista serían éstas: Primero: Heligoland pasaría a ser posesión inglesa. Segundo: El Canal Kaiser Wilhelm sería internacionalizado, así como una franja del territorio correspondiente que sería ocupado por una policía internacional. Tercero: Baviera y Austria serían separadas del Reich, constituyendo un Reino germano católico. Cuarto: Checoeslovaquia resurgiría con sus fronteras históricas. Quinto: Memel retornaría a Lituania. Sexto: La Prusia Oriental y Danzig se incorporarían a Polonia. Séptimo: La frontera occidental del Corredor llegaría hasta Kolberg. Octavo: La Alta Silesia se incorporaría a Polonia hasta Appeln. Noveno: El Rhin constituiría la frontera germano-francesa.

VUELA HACIA NUEVA YORK EL «YANKEE CLIPPER» DESDE INGLATERRA CON PASAJEROS

SOUTHAMPTON, Inglaterra, julio 26. (Havas).—El hidroplano trasatlántico norteamericano, de la Pan American Airways, «Yankee Clipper», despegó hoy en la base aérea de aquí, en dirección a Nueva York, iniciando su segundo vuelo de regreso a los Estados Unidos, por la ruta del Norte. Lleva quince pasajeros, y en la escala que hizo horas más tarde en Foynes, Irlanda, recogió otro, Lord Charles Cavendish. Entre los viajeros hay dos mujeres.

Nada ha resuelto Hitler sobre su anunciado viaje a la Prusia Oriental

BERLIN, julio 26. (Havas).—En los centros autorizados se declaró esta noche que hasta el momento no se ha resuelto nada, en definitiva, sobre la visita del Fuehrer Hitler a la Prusia Oriental, el 27 de agosto, y que los rumores acerca de que el canciller-presidente hará escala en Dantzig, son puramente especulativos.

Todos los días que restan de este mes

puede recibir **Gratis**

LOS DOS MAGNIFICOS PERIODICOS,

DIARIO DE LA MARINA

POR LA MAÑANA,

—Y—

AVANCE

POR LA TARDE.

Si ahora se suscribe a estos dos periódicos

LA SUSCRIPCION SOLO CUESTA

$1.50 AL MES

Suscríbase

por los teléfonos:

M-7911, M-7912 y M-7913,

en nuestra Administración, para disfrutar de ese beneficio que le ofrecen los dos periódicos mejor informados y más completos que se editan en Cuba.

Las suscripciones en Provincias pueden solicitarse directamente o por mediación de nuestros Agentes.

Cerca de Liverpool estallaron otras dos bombas, una en Correos y la otra en un puente, que cayó en el Canal

Como consecuencia de los repetidos atentados terroristas, la Policía inglesa no descansa en la busca de los culpables, que se cree sean miembros del Ejército Republicano irlandés

LONDRES, Julio 26. (AP.)— Dos tremendas explosiones sacudieron hoy a otras tantas estaciones ferroviarias de las más concurridas de Londres, causando un muerto y 22 heridos, así como grandes daños.

La policía atribuye las explosiones a bombas colocadas por los terroristas del ejército republicano irlandés.

Poco después de la segunda explosión, ocurrida en la estación Victoria, la Cámara de los Comunes aprobaba una ley destinada a aplastar las actividades del ejército republicano irlandés que trata por medio del terror de romper todos los lazos entre Inglaterra e Irlanda.

Actuando bajo el estímulo de las dos explosiones, la Cámara precipitadamente aprobó la ley sin la menor disensión, enviándola a la Cámara de los Lores.

Ambas explosiones se registraron en los departamentos de equipajes de las estaciones.

La primera, que ocurrió poco después del mediodía en la estación King's Cross, hirió mortalmente al doctor Donald Campbell, de la Universidad de Edinburgo. Su esposa resultó lesionada y fué conducida a un hospital donde se le dió cuenta de que su esposo había fallecido.

Otras quince personas también resultaron heridas en la estación de King's Cross y media docena más, aunque ninguna de gravedad, en la estación Victoria.

La segunda explosión ocurrió cuando todavía no habían transcurrido ocho horas desde la primera, a pesar de las grandes medidas de precaución que se tomaron por la policía.

E. H. Spooner, individuo que se hallaba cerca del mostrador donde se entrega el equipaje con su esposa dijo que hubo como un relámpago y que no pensó nada, pero que de repente alguien gritó: «Cuidado», puede ser una bomba. Corran.

«Inmediatamente —dijo Spooner— cogí a mi esposa de un brazo y eché a correr. Cuando ocurrió la explosión fuí lanzado contra una barandilla. Me puse en pie y ví a mi esposa que tenía la cara sobre el pavimento. Otro hombre que había estado conmigo cerca del mostrador me ayudó a sacar a mi esposa de la estación».

Mrs. Spooner fué tratada del shock. Ella y su esposo tenían la cara ennegrecida por la explosión.

Tres empleados y tres transeuntes se hallaban en el cuarto de equipajes y fueron tratados en el hospital.

En la primera explosión de la estación King's Cross, la fuerza expansiva de los gases se dejó sentir a centenares de yardas de distancia. Dos mujeres quedaron prácticamente sin ropas.

Han sido detenidos varios miembros del ejército republicano irlandés, a los que se ha sometido a un interrogatorio por sospecharse de ellos. Otros están siendo vigilados de cerca por la policía.

Los agentes buscan activamente a un individuo de unos treinta años de edad a quien se vió depositar una maleta en la estación de King's Cross y huir cinco minutos antes de la explosión.

Otros dos atentados de los terroristas irlandeses cerca de Liverpool

LONDRES, Julio 26 (HAVAS).—Esta noche hubo otras dos explosiones en territorio británico. La policía las atribuye a los terroristas del «ejército republicano irlandés». La primera ocurrió en la oficina de correos de Mount Pleasant, cerca de Liverpool. Se declaró un incendio, que fué sofocado por los bomberos, tras larga lucha con las llamas. La bomba había sido colocada en uno de los buzones de la estación.

La segunda explosión tuvo lugar bajo el puente de madera que cruza el canal de Leeds, en Liverpool, y a cinco millas de esta ciudad. Parte del puente se desplomó, cayendo al canal. En ninguno de los dos atentados hubo víctimas.

Gran vigilancia de las Estaciones y las vías férreas

LONDRES, Julio 26 (HAVAS).—Como consecuencia de las explosiones de hoy, en las estaciones ferroviarias de King's Cross y Victoria, la policía ha organizado una vigilancia metódica de las estaciones y vías férreas. Un destacamento ha montado guardia especial en el viaducto de Seaton, el puente ferroviario más importante de Inglaterra, en la línea de Londres.

En los círculos autorizados se declara que estas medidas son adoptadas a título de precaución. Hace meses, infórmase, que la policía encontró una carta amenazando volar el viaducto de Seaton.

El significado de negarse el Senado de los Estados Unidos a discutir la nueva ley de neutralidad

De la observación de hechos y diferentes actitudes durante estos últimos tiempos, y de la lectura cuidadosa de prensa de distintas procedencias, durante las pasadas semanas, se desprende de manera clara e indudable que la negativa del Senado norteamericano a discutir ahora ninguna modificación a la actual ley de neutralidad, responde a una actitud política tanto como a un distinto modo de ver la situación internacional.

Llamados por el propio Presidente de la nación, los jefes de los grupos senatoriales, convencieron al presidente Roosevelt que era temerario provocar una discusión de la pretendida modificación de la ley de neutralidad por ahora. «El programa de la Administración fué enterrado—dice Joseph Driscoll escribiendo desde Washington—para esta legislatura, en una conferencia de tres horas en la Casa Blanca, después que los jefes republicanos y demócratas convencieron al Presidente de la República y al secretario de Estado, Cordell Hull, que no había esperanza de aprobación de legislación ahora» se dijo, asegura el mismo periodista, que fué el vicepresidente Garner quien advirtió a Mr. Roosevelt que no tenía votos bastantes para forzar una votación con éxito.

La cuestión tiene dos aspectos: uno interno y otro internacional. La parte interior de este comentado asunto está en lo que el «Sun» de Nueva York ha llamado la falta de confianza en el Presidente. Aparte los republicanos, que desde poco después de la llegada de Mr. Roosevelt al poder comenzaron a combatirle, hay sus propios demócratas que no han votado a favor de sus aspiraciones. Según el corresponsal de prensa en Washington, Mark Sullivan, de los noventa y seis senadores, sesenta y nueve son demócratas, sin embargo de lo cual hay una gran mayoría en el total de los senadores, que no siguen las indicaciones del Presidente. La razón es compleja y, después de todo, es la misma que aparece en las crisis parlamentarias y políticas de cualquier país democrático.

El aspecto internacional de la cuestión obedece al modo diferente de ver la situación europea y de interpretar el sentimiento del pueblo norteamericano. Creen unos que dando libertad al Presidente para ayudar más o menos directa o indirectamente, a Inglaterra y Francia, se labora eficazmente por la paz, por presentar a Alemania y a Italia un frente unido de las llamadas democracias. Diferentes cables llegados de Europa a través de las agencias de información, expresando el disgusto que en Francia e Inglaterra ha producido la decisión del Senado de mantener el embargo incondicional para el envío de armas y municiones a países en guerra, así lo demuestran. El comentarista J. C. Oestreicher, en el «Journal-American», dice que «Gran Bretaña y Francia no hacen ni el menor esfuerzo para ocultar su disgusto y desengaño sobre el revés sufrido por mister Roosevelt en su política de neutralidad, cuyo resultado puede llegar a una reorientación de la diplomacia europea respecto de los Estados Unidos».

A lo cual observan los partidarios de una estricta neutralidad, que si se ayuda a Inglaterra y a Francia deja de existir tal neutralidad, y lejos de favorecerse la paz en Europa, se la puede comprometer por dar apoyo y auxilio a la bravuconería de las llamadas naciones democráticas, haciéndolas más agresivas, en vez de más circunspectas respecto de la situación general europea.

Replegada la Administración de Washington, tras la decisión del Senado, a lo que por idea contraria a la de antaño, puede llamarse cuarteles de verano, espera, según dice la prensa toda, convocar a sesiones extraordinarias al Congreso, en caso de una guerra en Europa.

En tal caso, no cabe ni la menor duda de que los deseos de la Administración serían apoyados por mayoría suficiente. No hay que olvidar que aún los más decididos partidarios de la neutralidad más completa, comparten con muchos otros toda clase de antipatías contra determinados poderes europeos, las cuales son alimentadas a diario, incluso por los diarios que en esta cuestión de la neutralidad combaten más acerbamente el proyecto de hacerla más manejable por pura discreción del Ejecutivo.

El sentimiento del pueblo norteamericano es de abstención en los problemas de Europa; pero ese mismo pueblo es uno de los que más se dejan llevar por lo que a diario leen en la prensa. La gran suerte para la paz y para el pueblo norteamericano es que la guerra en Europa no parece tan inminente como se quiere dar a entender. Y con la paz, todos saldrán ganando.

F. LARCEGUI.

Nueva York, 21 de julio.

Eden, ex-secretario de Estado inglés se negó a aceptar la dirección de la campaña electoral conservadora

En París se cree que en las conversaciones militares de Inglaterra, Francia y Rusia, el Estado Mayor francés estará representado por el Gral. Huntzinger, auxiliado por Doumenc

LONDRES, julio 26. (Havas).—En previsión del principio de una próxima campaña electoral en toda Inglaterra, si el Gobierno de Chamberlain decide celebrar comicios parlamentarios a fines de octubre, de permitirlo la situación internacional, se sabe que hoy fué ofrecida a Anthony Eden, exSecretario de Estado, la dirección de la propaganda del partido conservador. Y se informa también que Eden la declinó.

Hace explosión una bomba a bordo de un ferryboat inglés

LONDRES, julio 26. (Havas).—Dos soldados del regimiento de Fusileros Reales de Ulster sufrieron graves heridas hoy, al hacer explosión una bomba en el ferryboat que conducía una sección motorizada de la unidad, hacia Portsmouth. Hay motivos para suponer que la bomba fué empleada en recientes ejercicios de tiro, en los cuales no estalló, y el destacamento la llevaba, con otros materiales, a su cuartel, para ser destruida allí.

El estado de uno de los fusileros es muy grave: el explosivo le arrancó casi a cercén el brazo derecho.

El general Huntziger será el representante de Francia en las conversaciones de los estados mayores.

PARIS, julio 26. (Havas).—Se menciona con insistencia al general Charles Huntziger como el mas fuerte candidato a representar al Estado Mayor francés, cuando se inicien las conversaciones militares entre Inglaterra, Francia y Rusia Soviética. Se dice también que su auxiliar será el general Joseph Emile Doumenc. Huntziger es miembro del Consejo Superior de Guerra y comandante en jefe de las tropas francesas de Levante. Actualmente preside el grupo de oficiales que discute puntos de colaboración estratégica con el Estado Mayor turco.

En cuanto a la marcha general de las negociaciones anglo-franco-rusas, en Moscú, en los círculos oficiales de París se limitan esta noche a decir que prosiguen y que hay fundadas esperanzas de que pronto lleguen a una conclusión favorable. La próxima entrevista, en el Kremlin, de los embajadores francés y británicos, con V. Molotoff, se celebrará probablemente el jueves por la tarde.

Las nuevas instrucciones, acordadas por los Gabinetes de Londres y París, fueron trasmitidas a Moscú esta noche. Hay indicaciones de que en ellas se trata el último punto en controversia, y que es la definición de la «agresión indirecta», y de la apertura de las conversaciones entre los Estados Mayores.

Se observa en el Quai d-Orsay una reserva discreta, contra toda información prematura acerca de la evolución de las conversaciones.

EN NOGALES, SONORA, HAN TENIDO AGUA ABUNDANTE, GRACIAS A FUERTE LLUVIA

NOGALES, Sonora, julio 26. (AP) —Los residentes de esta ciudad de la frontera, que lo veces recientemente han carecido de servicio de agua, recibieron hoy con alegría la noticia de que las recientes lluvias han llenado todos los algibes.

Durante más de tres meses, esta ciudad de 20,000 habitantes ha tenido que comprar el agua al Ayuntamiento de Nogales, Arizona, al otro lado de la frontera internacional.

Dos veces la compañía de Arizona suspendió el servicio de agua, porque no le pagaban las sumas convenidas.

Notifican a la prensa yugoeslava que se mantenga neutral entre los países democráticos y el eje de Roma-Berlín

Cerca de un millar de refugiados judíos procedentes de Checoeslovaquia y Hungría tratan de entrar en Palestina, a pesar de la prohibición dictada por la Gran Bretaña

PRAGA, julio 26. (AP).—Alemania ha aumentado su influencia económica sobre las provincias de Bohemia y Moravia mediante la adquisición, indirectamente, de la mayoría de las acciones del Banque des Pays de l-Europe Central.

La transferencia fué hecha por medio del Banco de Descuento de Bohemia que a su vez está controlado por el Deutsche Bank de Berlín.

El gabinete de Bohemia-Moravia mientras tanto, decidió que sólo 54 de los 650 médicos judíos pueden practicar la Medicina en el protectorado alemán.

Los grupos radicales anti-semitas siguen haciendo presión para que todos los establecimientos judíos sean marcados como lo están en Alemania y que se prohiba a los israelitas concurrir a los baños públicos.

Novecientos refugiados judíos tratar de llegar a Palestina a pesar de la prohibición inglesa

RUSE, Bulgaria, julio 26. (AP).—Más de 900 refugiados judíos, en su mayoría de Checoeslovaquia y Hungría, se encuentran a bordo de dos barcos de río esperando seguir viaje a un puerto del Mar Negro, donde esperan trasbordar a otros barcos que los lleven a Palestina.

Los jefes de las expediciones dicen que estos judíos tratarán de correr un albur y ver si es posible introducirse en la Tierra Santa a pesar de la prohibición británica.

Se recomienda a la prensa yugoeslava que se mantenga neutral entre las democracias y los estados totalitarios.

LJUBLJANA, Yugoeslavia, julio 26 (AP).—La prensa yugoeslava recibió hoy una notificación de la Junta Suprema de la Censura a fin de que mantenga un absoluto equilibrio en sus editoriales y artículos acerca de las potencias occidentales y el eje Roma-Berlín.

La orden dice que «Yugoeslavia debe ser neutral a toda costa en caso de guerra. Y esta posición de la política exterior de Yugoeslavia debe mantenerse.

«Ningún periódico puede escribir de manera insultante contra Alemania e Italia. Ninguna propaganda es permisible a favor de los estados totalitarios ni democráticos. Los periódicos yugoeslavos deben prestar más atención a las naciones pequeñas, con excepción de Turquía.

«En general, el estilo de la prensa yugoeslava debe concebirse en un espíritu de fe y comprensión entre los pueblos».

Argentina «no tiene intenciones contra ningún país amigo» y piensa siempre «en una colaboración permanente con las demás naciones».

Seis meses tienen que transcurrir desde hoy para que la abrogación sea efectiva. Por lo tanto, la denuncia del tratado no será vigente hasta el 26 de Enero de 1940, en cuyo tiempo el Congreso estará reunido y podrá discutir el embargo de los embarques de materia prima destinados al Japón.

El departamento de Estado considera que el tratado de 1911 es un obstáculo legal para la aprobación de la resolución presentada por el senador Pittman, estableciendo el embargo.

La denuncia del tratado constituyó una sorpresa. A las 9:30 de la noche el departamento de Estado telefoneó a los corresponsales de los periódicos, rogándoles que acudiesen a recibir una noticia, y a las diez de la noche les entregó un comunicado diciendo que el tratado «contiene provisiones que necesitan nuevo estudio» y agregó que los Estados Unidos han significado su deseo de terminar el pacto «con el propósito de mejorar, salvaguardar y promover los intereses americanos de acuerdo con los nuevos acontecimientos».

Los Estados Unidos son el principal país que suministra materiales necesarios para las operaciones de guerra. Los principales productos son algodón, hierro, acero y petróleo.

CONSPIRADORES POLITICOS DETENIDOS EN DAMASCO

DAMASCO, Siria, julio 26. (Havas).—La policía detuvo a cierto número de agitadores políticos que fraguaban una conspiración contra la vida del Presidente del Consejo y de otras personalidades del Gobierno.

LAS MANIOBRAS DE DEFENSA ANTIAEREA EFECTUADAS EN BERLIN AYER DEMOSTRARON LA DISCIPLINA POPULAR

El "Cuba" arribó a New York con los guardia-marinas

A la oficialidad se le dará el sábado un cock-tail en la Feria Mundial. Estarán allí 7 días

NUEVA YORK, Julio 26. (AP.)—El crucero cubano «Cuba» llegó hoy a Nueva York para una visita de siete días con treinta y dos guardias marinas a bordo, pertenecientes a la Academia Naval del Mariel, que están haciendo el viaje de instrucción.

El comandante James J. Hughes, de la infantería de marina de los Estados Unidos; el teniente comandante R. R. McNulty, supervisor de la instrucción de guardias marinas de la Comisión marítima de los Estados Unidos, y T. W. Marvin, representantes de la Comisión en Nueva York, acudieron al muelle 32 en el río Hudson para recibir la oficialidad del barco.

Pablo Suárez, cónsul general de Cuba, y Manuel J. Fuente, mánager del Pabellón cubano de la Feria, estuvieron también a bordo.

El capitán Alberto C. Casanova González, comandante del crucero y los demás oficiales cumplimentarán mañana al mayor general Hugh A. Drum, jefe de la segunda área militar, en Governors Island, y al alcalde F. H. La Guardia, en el Ayuntamiento.

El sábado habrá un cocktail para los oficiales en el Pabellón de Cuba de la Feria Mundial. Los oficiales y guardias marinas visitarán la Escuela de Entrenamiento de la Comisión Marítima en Fort Schuyler el lunes. El contralmirante Clark H. Woodward, jefe del tercer distrito naval, obsequiará a los oficiales el martes con un almuerzo.

Nueva York es el primer puerto de escala del viaje que realiza el crucero y que durará tres meses. El siguiente puerto será Bermuda, y después Santo Domingo, Puerto Rico y la América Central.

Las calles quedaron completamente desprovistas de público en menos de tres minutos bajo la mirada policial

Aunque los aparatos que simulaban el ataque a la capital del Reich no pasaban de veinte que volaban a tres mil metros de altura. Los técnicos estudiaron el desarrollo

BERLIN, julio 26. (Havas).—A las tres de la tarde comenzaron los grandes ejercicios de la defensa pasiva anti-aérea en Berlín y los suburbios. Tres toques de sirena, de dos minutos cada uno, avisaron a la población y a sus defensores que se aproximaba la «aviación enemiga». A las 6:45 de la tarde otros toques de sirena, diferentes a los primeros, pues comenzando en tono grave terminaron en tono agudo, anunciaron el fin de la alarma.

Los berlineses, al escuchar el primer aviso, abandonaron calles, edificios, tiendas y fábricas, para dirigirse a los refugios más próximos, marcados con flechas desde hace días. Las autoridades han dispuesto que nadie permanezca, durante los ataques aéreos, en sus departamentos, excepto en los casos de fuerza mayor. Solamente ciertas oficinas y talleres tienen derecho a continuar trabajando. Los miembros militares y civiles de la defensa pasiva ejercieron el control de las casas, para observar el cumplimiento de las ordenanzas, cuya infracción es castigada con fuertes multas.

Reglas para el público

Las calles han de quedar vacías, dejándose los automóviles en las vías secundarias, y refugiándose los choferes y pasajeros en los subterráneos más cercanos. Los trenes seguirán viaje hasta la estación más próxima, donde sus viajeros los abandonarán, para protegerse en los abrigos próximos.

Desde las primeras horas de la mañana de hoy la policía estaba provista de máscaras contra los gases. A las tres de la tarde, al sonar las sirenas, las calles quedaron libres de peatones, pero muchas personas, por curiosidad excusable, se demoraron en correr a los subterráneos, para ver «algo» del ataque y la defensa. Y a pesar de las prohibiciones oficiales, se veían muchos rostros interesados en las ventanas, que debieron estar cerradas. Momentos después de la alarma, se escuchó a distancia el funcionamiento rápido de las baterias antiaéreas.

No hubo una demostración completa en el simulacro

BERLIN, julio 26. ((Havas).—Esta noche se repitió la alarma anti-aerea en Berlín. En conjunto, los ejercicios de hoy han sido un despliegue más teórico que práctico de los diversos organismos de la defensa pasiva. Sin duda que el simulacro realizó todos sus objetivos, suministrando informes preciosos, mas para el pueblo berlines no fué realmente demostrativo. Sin embargo, parece que el público, en general, se portó a satisfacción de las autoridades. Las calles se vaciaron en menos de tres minutos.

Mientras duró la alarma, la disciplina se mantuvo perfectamente, sin que las gentes perdiesen el buen humor, en el que no faltaba un punto de ironía. El público que se retiró a los vestíbulos de los edificios fué muy numeroso, pues hay indicaciones de que los abrigos subterráneos no son suficientes.

Por otra parte, la rapidez fué sacrificada a la precisión del método empleado por los diversos grupos de la defensa anti-aérea. Por ello la primera escuadrilla de «aviones atacantes» no apareció sobre Berlín hasta 35 minutos después de la primera alarma. Volaba a tres mil metros de altura. En tottal, los aparatos no pasaban de veinte. El desarrollo propiamente dicho de los ejercicios, quedó en manos de los técnicos.

Los E.U. denuncian el Tratado hecho en 1911 con Tokío

Se abre así el camino al embargo de las materias primas destinadas a Japón

WASHINGTON, julio 26. (AP).—Los Estados Unidos anunciaron esta noche que están dispuestos a dar por terminado el tratado de comercio y navegación de 1911 con Tokio abriendo el camino para el embargo de la materia prima destinada a ese país.

En nombre del secretario de Estado Hull, el subsecretario Francis B. Sayre, entregó una nota a la embajada japonesa dándole cuenta de los propósitos del Gobierno.

La determinacion del Gabinete ha sido como un rayo en un cielo azul, puesto que la Comisión de Relaciones Exteriores que discute una resolución pidiendo que sea denunciado el tratado, había acordado aplazar la discusión de la misma hasta los últimos días de esta semana.

Hoy el secretario Hull conferenció con el Presidente Roosevelt, despues de entrevistarse con sus asesores en las cuestiones del Lejano Oriente. El Presidente aprobó la resolución de Hull.

Argentina no trata de establecer remaciones contra los Estados Unidos sobre el Antártico

WASHINGTON, julio 26. (AP). Felipe Espil, embajador argentino, hoy al departamento de Estado que su Gobierno está «sorprendido» de la interpretación dada por la prensa a su actitud hacia la soberanía sobre las regiones antárticas.

El enviado visitó al subsecretario Sumner Welles y le mostró un mensaje que había recibido del ministro de Estado, José María Cantillo. Agregó que son «caprichosos» y «equivocados» los informes que se han publicado acerca de que la Argentina se dispone a oponerse a los Estados Unidos presentando reclamaciones a una porción del Antártico.

El mensaje de Cantilo dice que la Argentina «no tiene intenciones contra ningún país amigo» y piensa siempre «en una colaboración permanente con las demás naciones».

Niegan en Hamburgo el hundimiento de un submarino alemán

Declaran fuera de la ley en Bohemia a todos los exgobernantes expatriados

HAMBURGO, Alemania, julio 26 (Havas).— El periódico Hamburger Fremdenblatt, refiriéndose hoy a que algunos diarios de los Estados Unidos, publicaron hace días la noticia de que un submarino alemán se había hundido, con 38 hombres a bordo, en el mar de Bering, desmiente la noticia, afirmando que la flota del Reich no ha perdido ninguno de sus sumergibles. Por otra parte, hasta ahora sólo dos embarcaciones de esa clase han realizado viajes de larga distancia, las marcadas U-26 y U-27, desde Wilhelmshafen hasta Islandia, y según sus radiogramas ya están haciendo la travesía de regreso. Se les espera en sus bases para el próximo sábado 29.

Declaran fuera de la Ley en Bohemia a todos los ex-gobernantes checos que se expatriaron

PRAGA, Bohemia-Moravia, julio 26. (Havas).—Según informes que publica hoy el periódico «Zeit», órgano de los sudetas alemanes, el Gobierno del protectorado prepara un decreto declarando «fuera de la ley» a todos los representantes del antiguo régimen checoeslovaco, emigrados al extranjero. Sus bienes serán confiscados.

M.E.C.D. 2016

SUPLEMENTO DIARIO EN ROTOGRABADO

DIARIO DE LA MARINA

ACTUALIDAD NACIONAL E INTERNACIONAL

LA HABANA, Jueves, 27 de Julio de 1939.

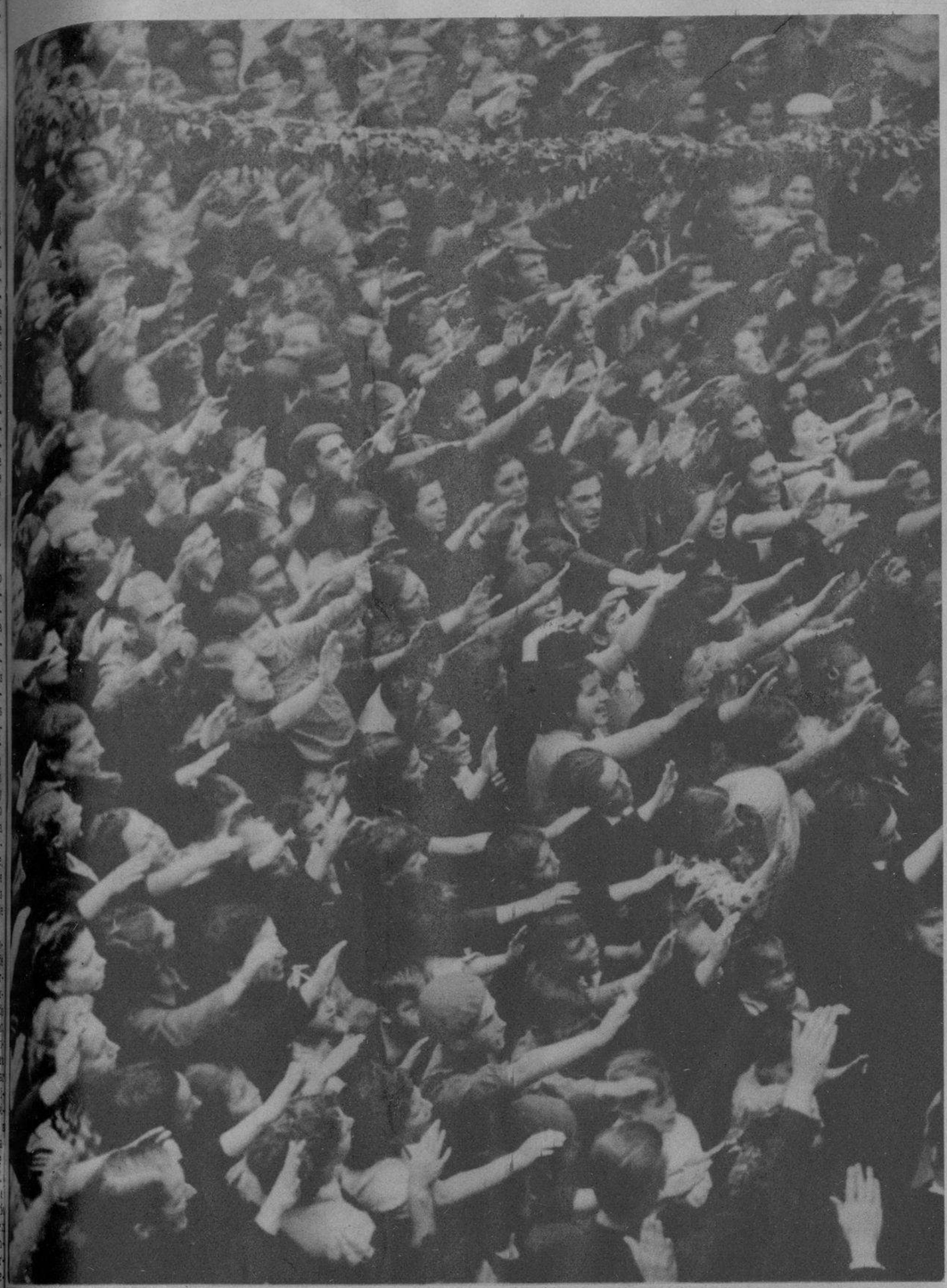

DURANTE su visita a Galicia, el general Franco fué recibido, en el Ferrol, por una multitud entusiasta, que aparece aquí apiñada a su paso. (Foto Int.)

UN ASPECTO significativo de la Plaza Mayor de Lugo, durante el discurso que el Caudillo pronunció desde el balcón del Ayuntamiento a la multitud. (F. I.)

UN CORO de muchachas gallegas que interpretó canciones populares de la región durante la estancia del Caudillo en el pueblo de Cayon. (Foto Inter.)

EL CAUDILLO abandona el pueblo de Cayon, cuyos vecinos se agruparon a su paso por las calles de la población. (Foto Inter.)

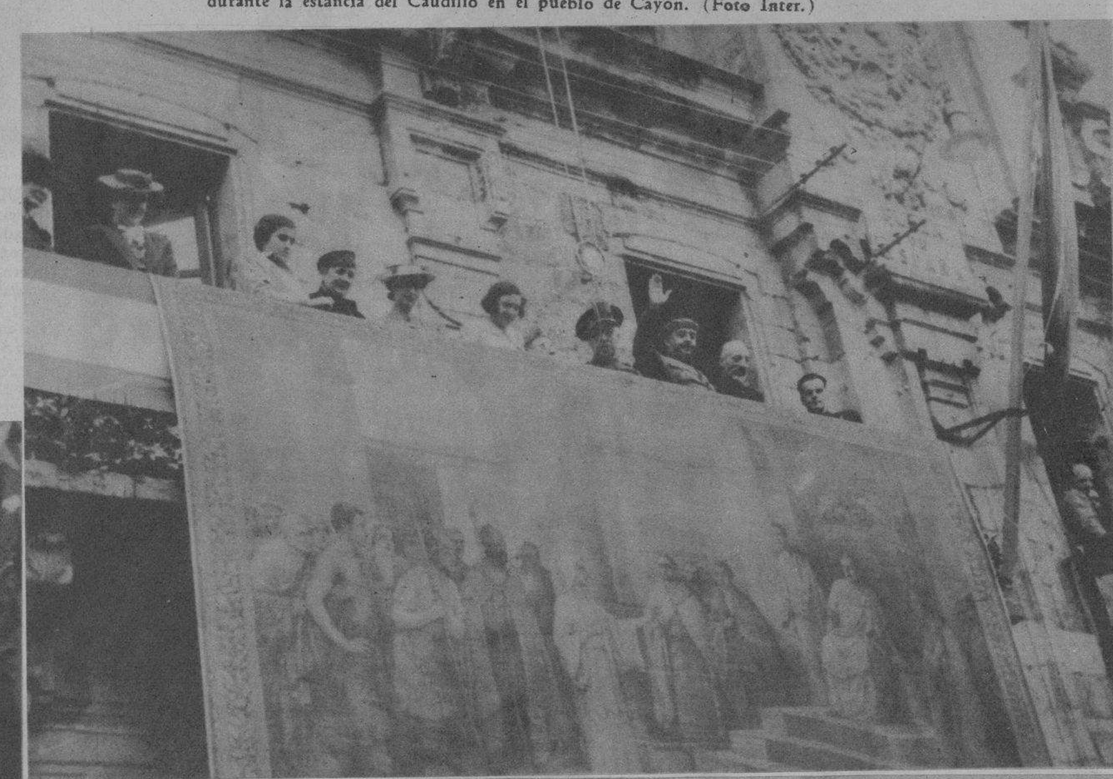

EN LUGO. — El Caudillo —que visitó también *esta* población durante su excursión por Galicia—acompañado de su familia y de las autoridades, presenciando el desfile militar celebrado en su honor. (Foto Inter.)

RECORRIENDO el pueblo de Cayon, el Caudillo escucha de boca del Presidente de los Pósitos de Pescadores, las aspiraciones de sus asociados y del laborioso gremio de la industria del pescado. (Foto Inter.)

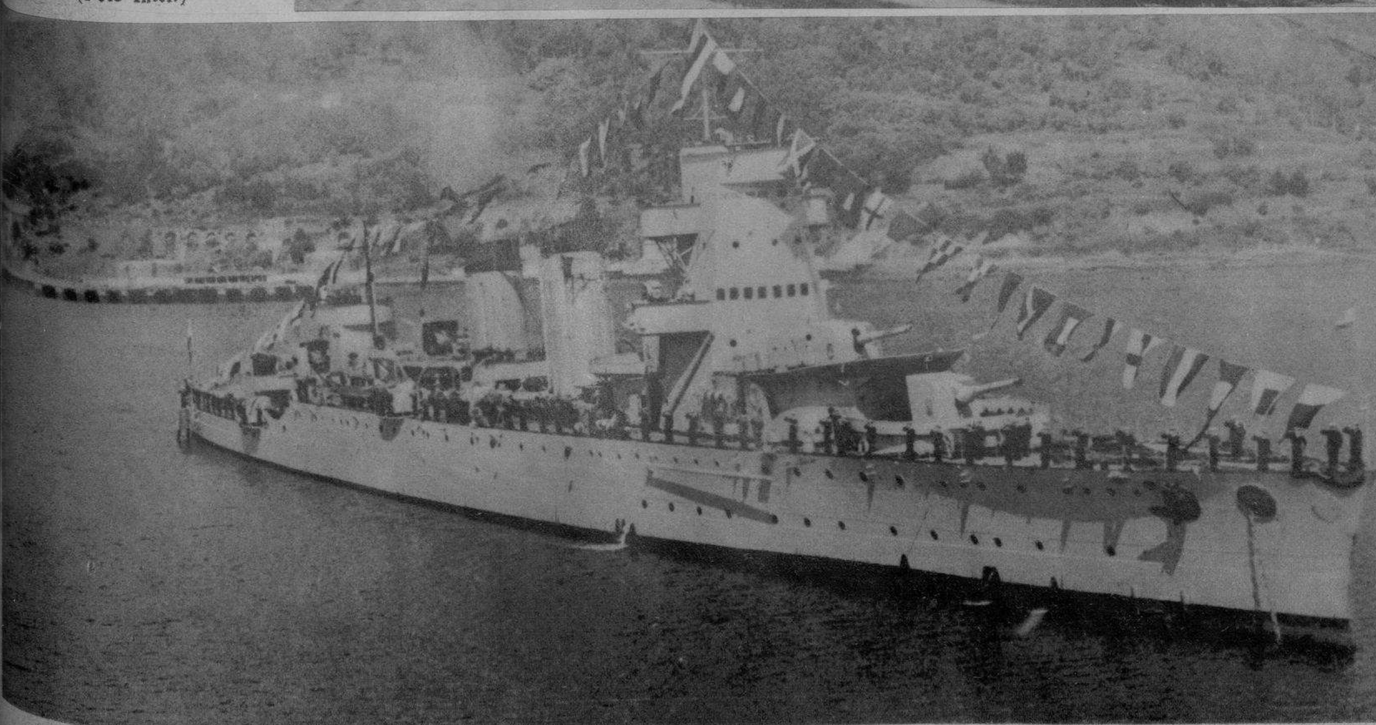

EL CRUCERO «Canarias», engalanado y con la dotación formada en cubierta, en espera de la llegada del Caudillo, en la bahía de Vigo. (Foto Inter.)

MUCHACHAS de Falange del Ferrol, aclamando al Caudillo a su llegada a la importante base naval gallega. (Foto Inter.)

M.E.C.D. 2016

LOS TERRITORIALES británicos se entrenan.—En el campo de Somerset, los artilleros de las reservas territoriales han hecho—hace pocos días—diversas prácticas de cañón, en las piezas antiaéreas construídas en la G. Bretaña dentro del plan de rearme. (Foto Wide)

MUNDIALES

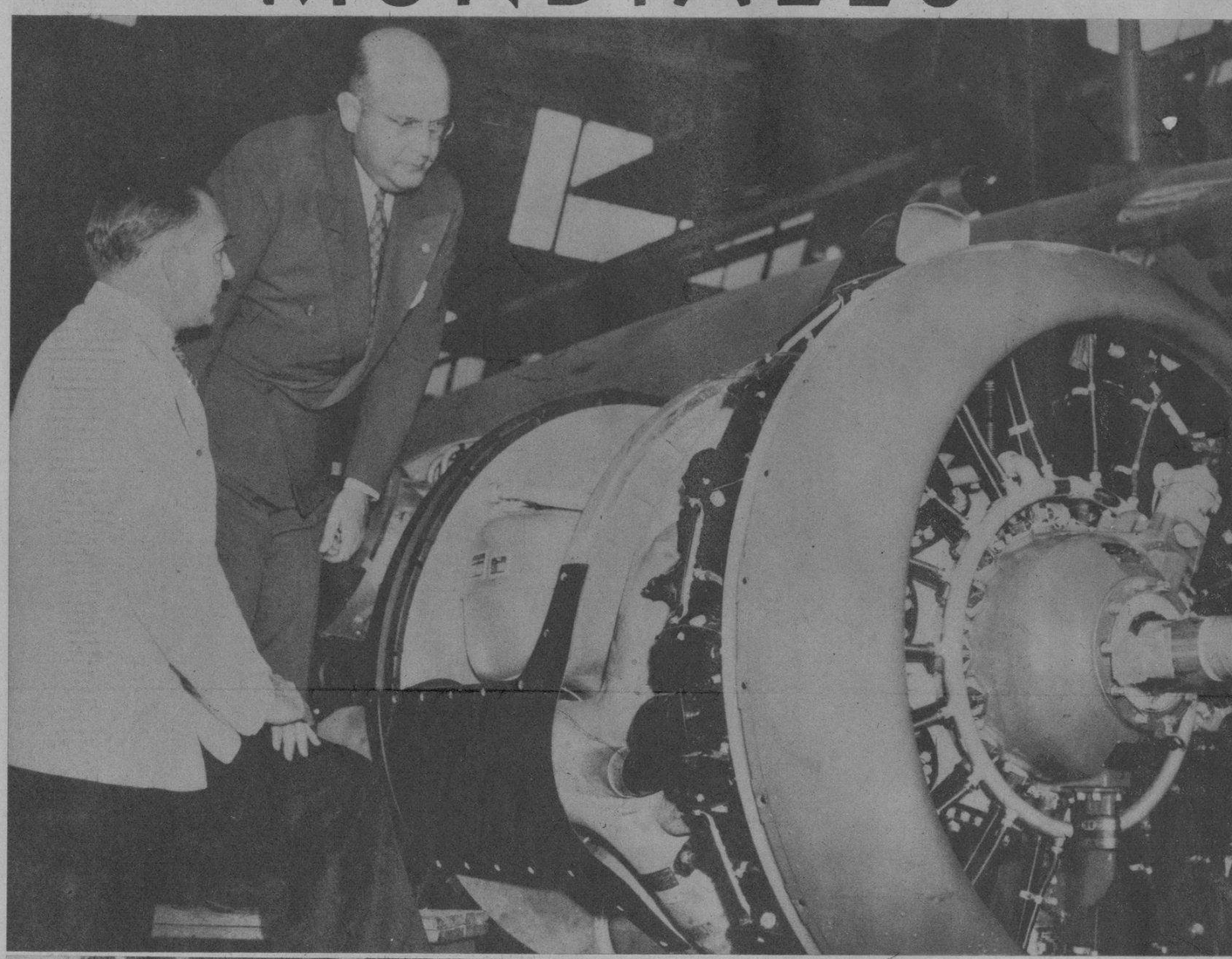

LOUIS JOHNSON, secretario asistente del Departamento de Guerra de los Estados Unidos hizo una visita a la factoría de aviación de Burbank (California), para inspeccionar las nuevas máquinas que se construyen, dentro del plan de 6.000 aviones nuevos que serán incorporados al Ejército. C. Squire, alto empleado de la Lockhead, está con el Subsecretario. (Foto Wide)

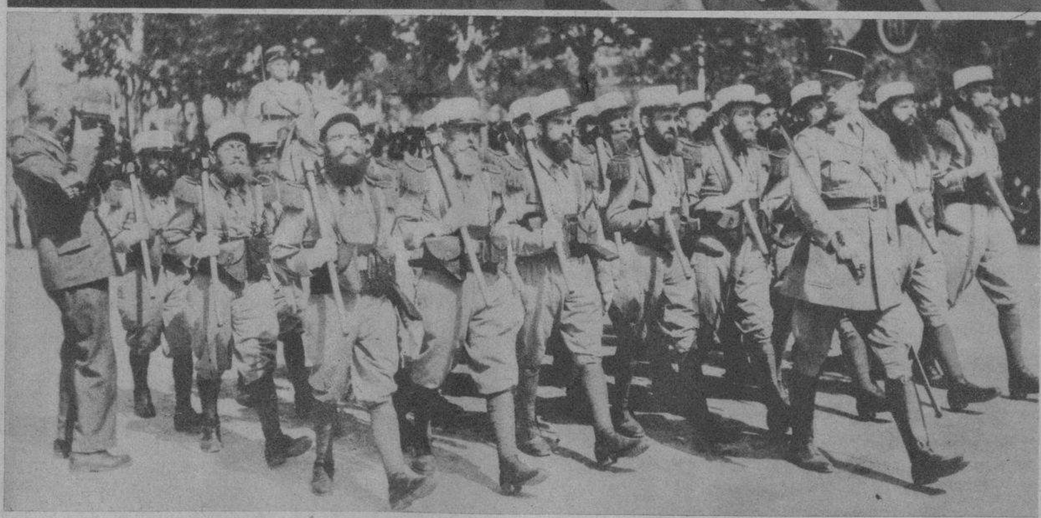

LAS BARBAS no son reglamentarias; pero estos soldados coloniales de Francia—que visitaron París para conmemorar el Día de la Bastilla—parece que las llevan como si pertenecieran a su uniforme. (Foto Wide)

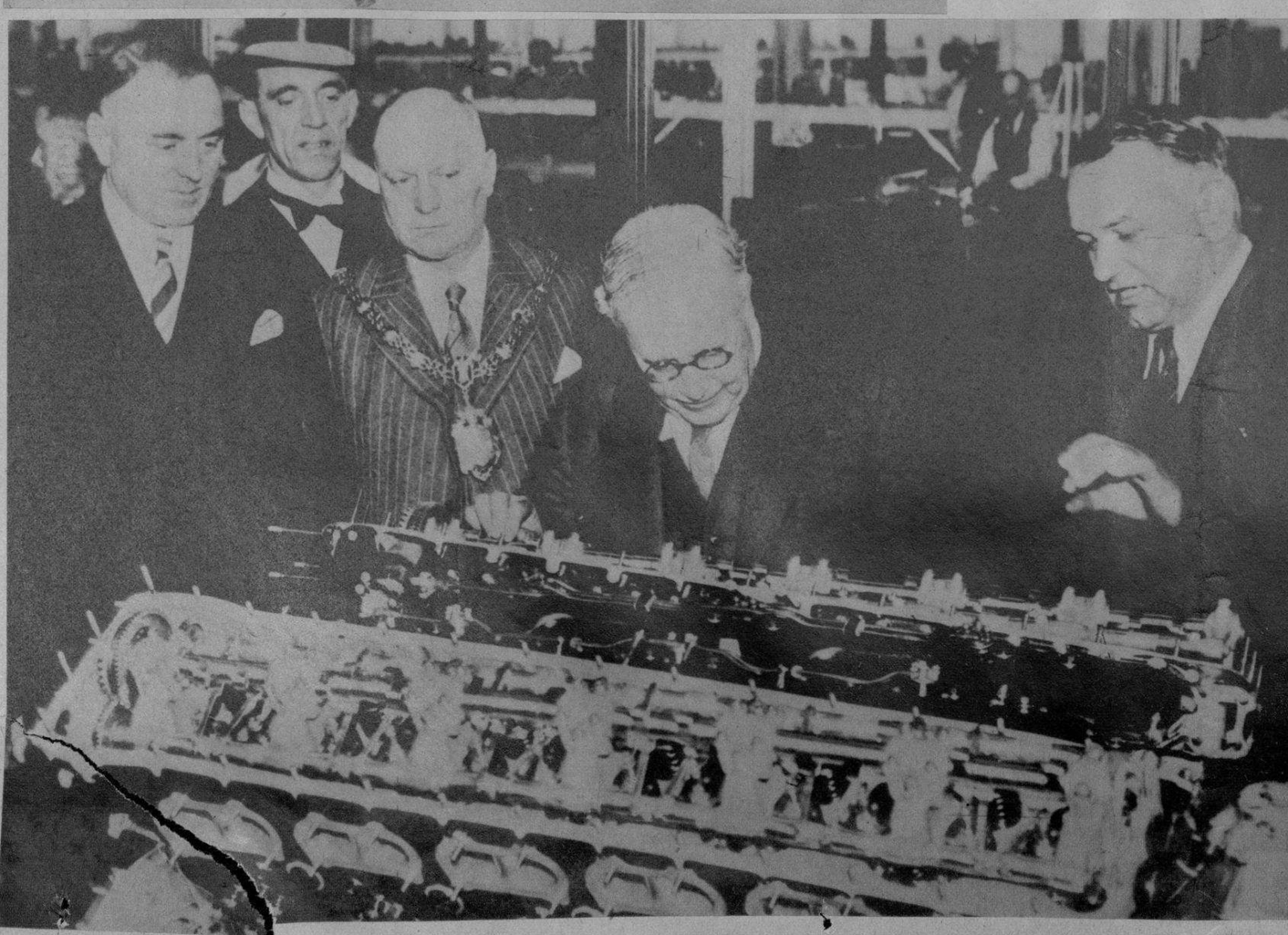

SIR KINGSLEY Wood, Ministro del Aire de la G. Bretaña, visitó una factoría de aviación inaugurada recientemente en Creve (Inglaterra). La fábrica produce motores Rolls Royce, y está administrada directamente por el gobierno. (Foto Wide)

LA REINA MARIA de Inglaterra, hizo una visita a Shorncliffe, para inspeccionar el regimiento de tanques de aquella localidad, donde numerosas esposas de los soldados la saludaron, presentándoles a sus «babys». (Foto Wide)

RECUERDO de 1917.—Mack Sennet, famoso productor de películas en los primeros e inolvidables tiempos del cinematógrafo, retratado con varias estrellas que él hizo famosas, al emprender ahora una nueva producción. Con Mack Sennet (izquierda) se distinguen Alice Faye y Buster Keaton, que tienen en esta película un notable papel. (Foto Wide)

LA POLICIA de New York y los huérfanos de varias instituciones benéficas se confundieron alegremente en un día de asueto que el benemérito Cuerpo obsequió a los muchachos en Coney Island, la playa de diversiones cercana a Nueva York. Aquí están unos y otros, atravesando el «barril oscuro», llenos de júbilo. (Foto Wide)

M.E.C.D. 2016

1

2

ELEGANCIAS DE HOMBRE

POR HENRY WOTTON

WILLIAM Lundigan es el que viene hoy a esta página, a corroborar lo que he venido sosteniendo últimamente, con relación a nuestro vestir deportivo.

Es este elegante actor de la Universal, uno de los deportistas más destacados de Hollywood. Nauta distinguido, su yacht ha ganado varios premios sobre las azules aguas californianas; en el golf y en el tennis ocupa un puesto de honor entre los jugadores de mayor prestigio.

Por ello, pocos como Lundigan, pueden presentar con más autoridad y con mayor interés para los lectores, las prendas que forman parte de nuestro extenso y atendido ropero deportivo.

En las fotos UNA y DOS, se le puede ver en plena faena náutica; lo viste un «ensemble» de gabardina de algodón, de tono cobalto, que deja descubierto un «pullover» amarillo claro. El «jacket» está cerrado con «zipper» y el pantalón tiene el clásico corte marinero. Este conjunto se ajusta, en todos sus detalles, al ambiente en que se usa.

La fotografía No. TRES sorprende a Lundigan próximo a comenzar un partido de golf. Lleva un «windbreaker» de paño de aeroplano, con puños y cuello de «jersey». La camisa es de lanilla azul y los «slacks» de franela blanca; el calzado, estilo «fraile», es de gamuza clara.

Lundigan se dispone, en el «snap» número CUATRO a jugar al tennis dentro de un «ensemble» de gabardina blanca; lleva sobre él un confortable «windbreaker» de tonos claros. Amplitud y comodidad compendian este conjunto.

Vestido para excursiones al aire libre se presenta William Lundigan en la foto número CINCO. La chaqueta de franela gris claro, tiene bolsillos cuadrados y sobrepuestos; los «slacks», en gris oscuro, dejan ver un marcado tejido «herrinbone». La camisa es de poplin, con el cuello abotonado a la pechera y la corbata de seda, tejida a mano, es azul marino.

H. W.

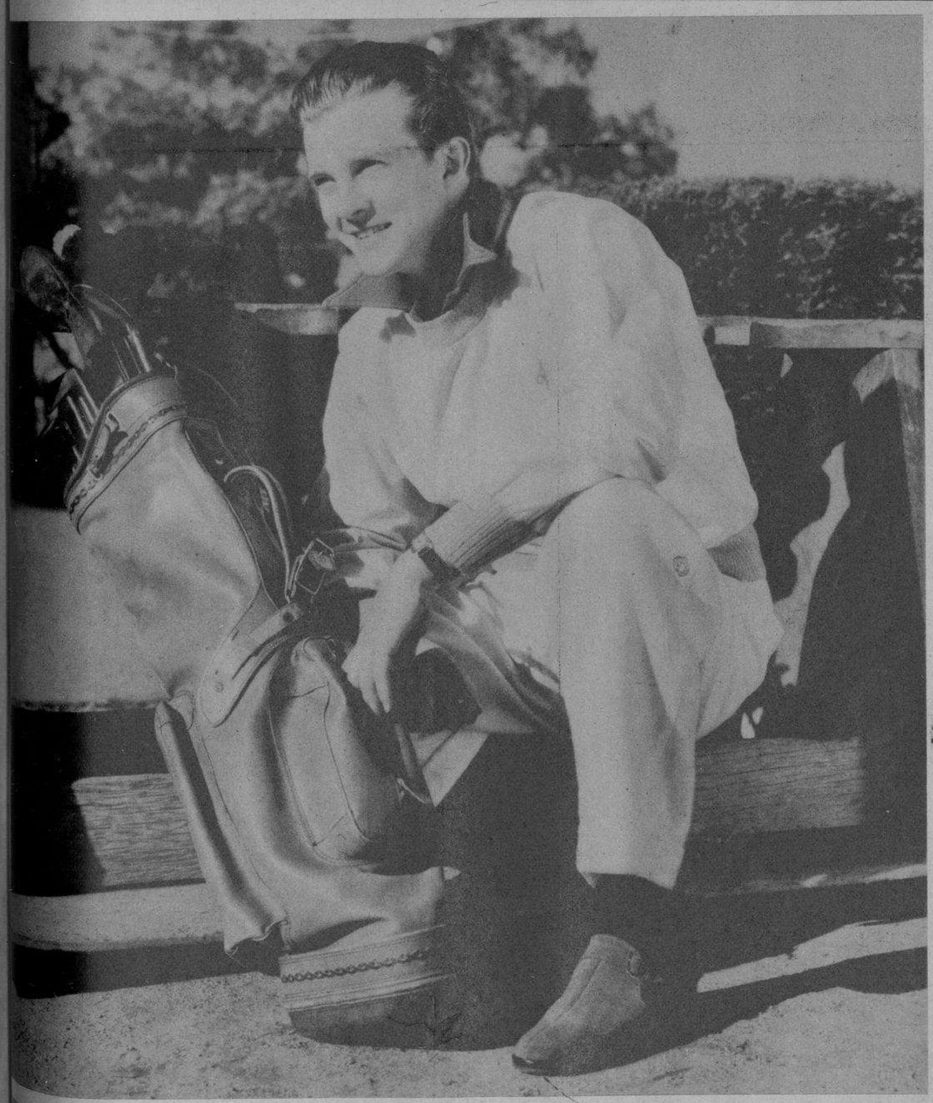

3

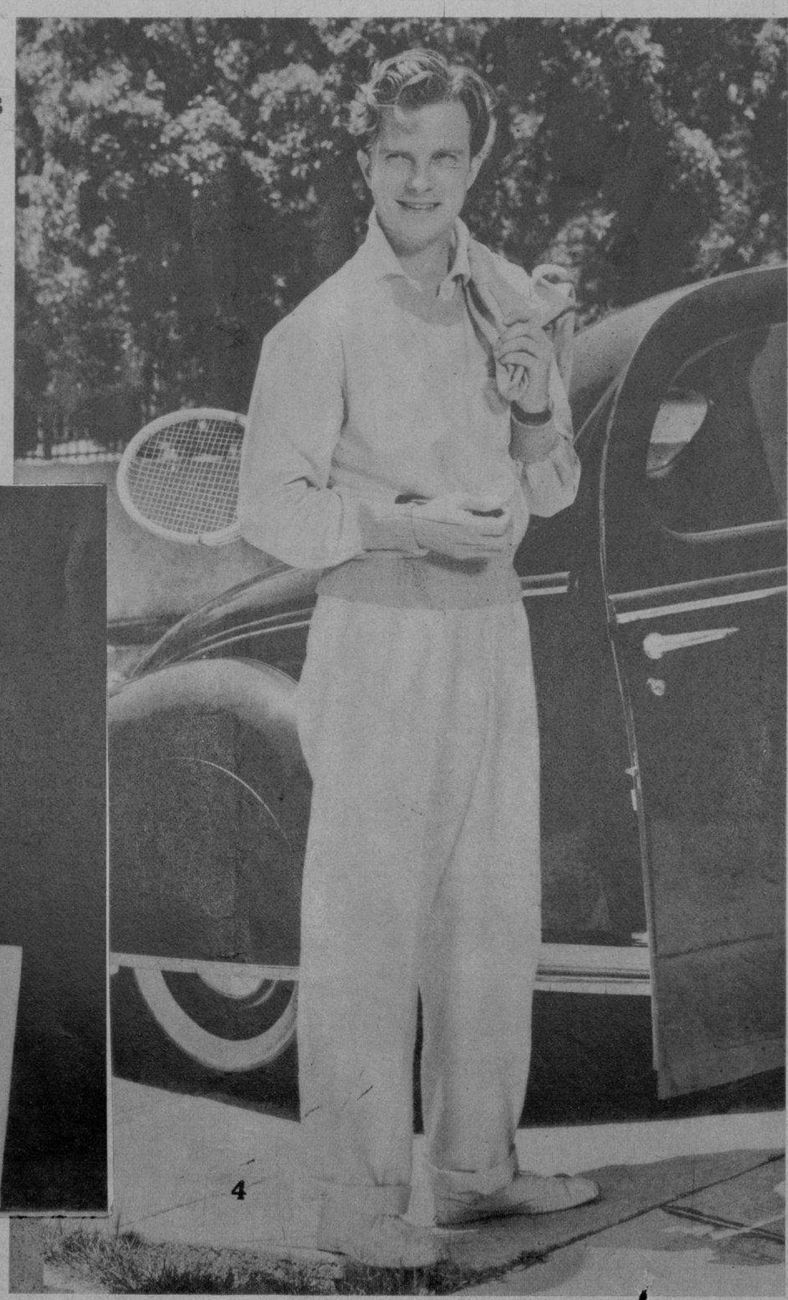

4

5

NUESTRA prestigiosa firma sastreril «OSCAR» demuestra con esta elegante chaqueta deportiva de «Riverside», para combinar con un pantalón de franela clara, su precioso ajuste a las orientaciones de la moda actual.

muselina inglesa
Petronio
ARBITRO DE LA ELEGANCIA
PIDALO A SU SASTRE
ALMACENES NAZABAL MURALLA 420

M.E.C.D. 2016

MADRE, DELE AL NIÑO, SOLA, O CON EL PECHO **LECHE KEL** Y AUMENTARA SU DESARROLLO Y NUTRICION

EL SR. FERNANDEZ Mato, que pronunció un bello discurso en la trasmisión del DIARIO DE LA MARINA HABLADO, en honor del Apóstol Santiago, el pasado martes. En el grupo, detrás del orador, se destacan el señor García Lago, Presidente del Centro Gallego, y los señores Oteyza, Calveiro y nuestro compañero J. Aristigueta, Director del DIARIO HABLADO. (F. D.)

CONMEMORANDO el Día del Apóstol Santiago—el pasado día 25—, he aquí, en la Emisora CMCF, el grupo Saudade, que tomó parte en la trasmisión del DIARIO DE LA MARINA HABLADO, mereciendo cálidas ovaciones. (Foto D.)

Ventilador **SAMSON** Safe-flex
CON ASPAS DE GOMA
Garantizadas por CINCO AÑOS

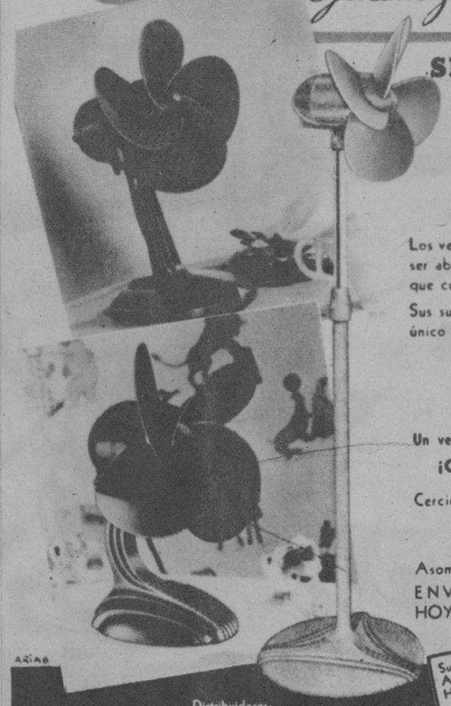

SILENCIOSO...
INOFENSIVO...
POTENTE...
ECONOMICO...

Los ventiladores SAMSON Safe-flex, además de ser absolutamente silenciosos, desplazan más aire que cualquier ventilador con aspas de metal.
Sus suaves aspas de caucho flexible lo hacen el único positivamente inofensivo.

Modelos de mesa, pared y pedestal.
Fijos — Oscilantes — Convertibles.
Tamaños de 6", 8", 10", 16" y 24"
Un ventilador para cada uso y para cada presupuesto.
¡Cuidado con imitaciones inferiores!
Cerciórese de que su ventilador lleva la marca
SAMSON Safe-flex
Asombrosa oferta para esta temporada...
ENVIE EL CUPON HOY MISMO

Sucs. de Casteleiro y Vizoso, S. A.
Apartado 300
Habana.
Sin compromiso sírvanse enviarme detalles del Ventilador SAMSON.
Nombre
Calle
Ciudad

Distribuidores:
SUCS. DE CASTELEIRO Y VIZOSO, S. A.
Lamparilla 4 — La Habana
DE VENTA EN LAS PRINCIPALES TIENDAS

EL PASADO domingo se efectuó en el salón de actos de los Escolapios de Guanabacoa, la distribución de premios a las alumnas del colegio «La Milagrosa», dirigido por las hermanitas de la Caridad. La foto recoge el grupo de las graduadas en Caligrafía Palmer, que en ese día recibieron sus diplomas. (Foto D. M.)

UN GRUPO de artistas de los que tomaron parte destacada en el acto del Teatro Nacional en honor del Apóstol Santiago. Con la trasmisión de nuestro DIARIO DE LA MARINA HABLADO—en la que actuó el grupo Saudade, que dirige el maestro Fortes—y la actuación de estos artistas, el Día de Galicia en la Habana tuvo este año extraordinaria brillantez. En el grupo se destacan el bailarín John Bux y las señoritas Durán, Torres, Seguerizo, Mauri, Clara Luz, Miriam y Fernández. En la otra foto: Un aspecto de la sala del teatro Nacional, absolutamente repleta de público que contribuyó al brillo de la importante conmemoración regional. (Foto D. M.)

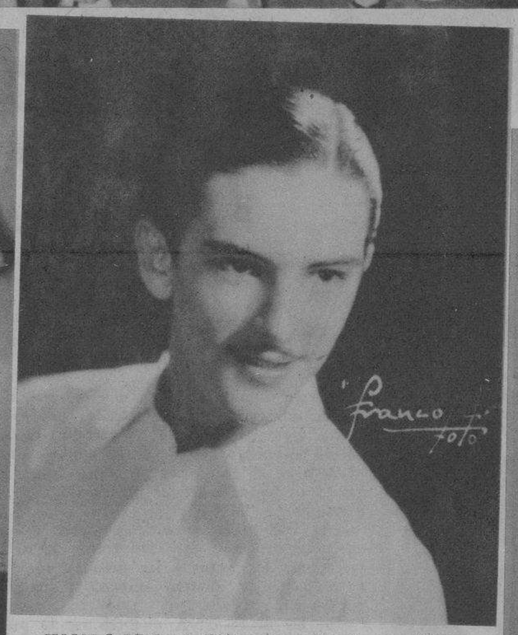

JUAN LADO, de Bellas Artes del Centro Gallego, que recitó «N-a Catedral» en la audición especial del DIARIO DE LA MARINA HABLADO, mereciendo muchos aplausos. (F. D.)

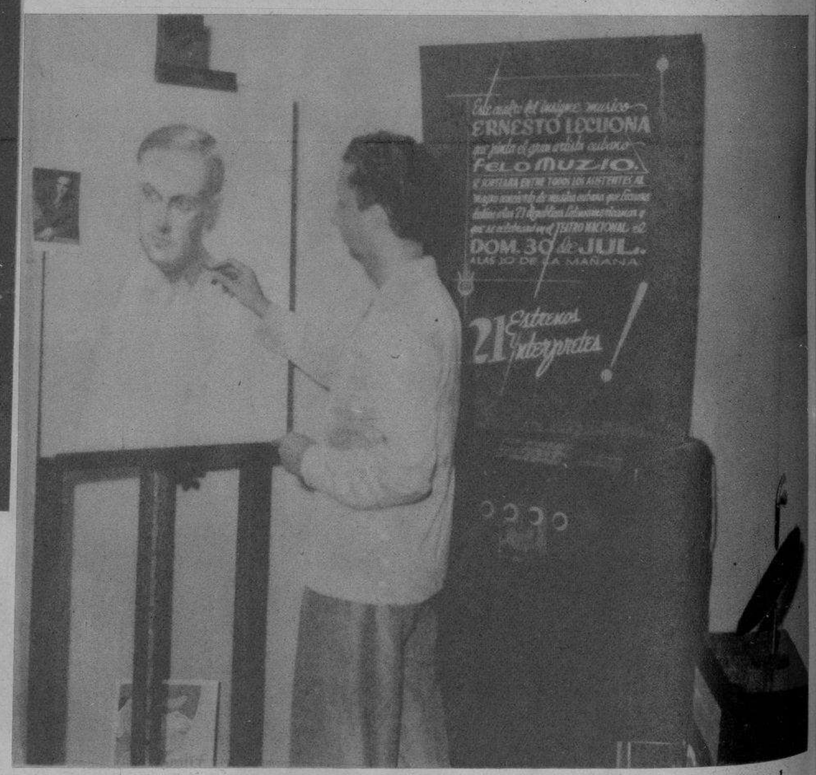

ESTE RETRATO de Lecuona, que pinta a la vista del público en la Universal Music Co., de San Rafael y Consulado, todos los días de 4 a 6 de la tarde, el artista Felo Muzio, se sorteará entre los asistentes al concierto que el destacado músico cubano ofrecerá en el Teatro Nacional el domingo 30 del actual, a las 10 de la mañana y en el que estrenará 21 composiciones propias dedicadas a las Repúblicas Latinoamericanas. (Foto D. M.)

MARINA RODRIGUEZ, de Bellas Artes del Centro Gallego, que recitó magistralmente en la audición extraordinaria del DIARIO DE LA MARINA HABLADO, varios poemas. (Foto D. M.)

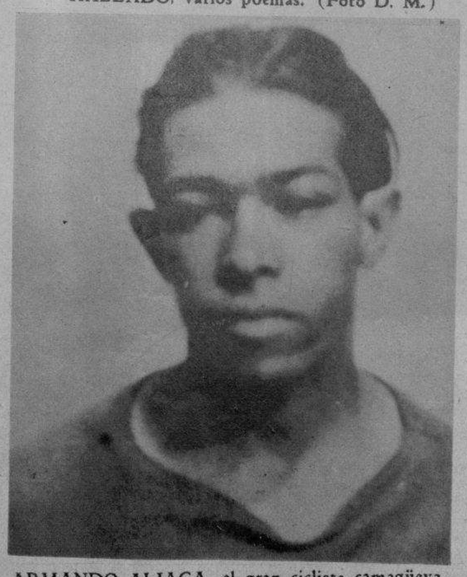

ARMANDO ALIAGA, el gran ciclista camagüeyano, que hizo el recorrido de Santiago de Cuba a Pinar del Río en 80 horas para establecer un nuevo record. (Foto D.)

RECIENTEMENTE le fué ofrecido un cocktel de honor al señor Peter Colli, Supervisor de la Warner Bros. en la América Latina y persona estimada en los negocios cinematográficos. Con el señor Colli están los señores: de Armas y J. Baladrón, gerente y subgerente, respectivamente, de esa Compañía en la Habana; R. Becali, J. Valcerce, N. Lao, H. Alvarez, J. Grandal, H. García, José Manuel Valdés Rodríguez, M. Alvarez, J. Costa, Augusto y Jesús Ferrer de Couto y otros.

¡Ay mi cabeza!

Así exclamamos frecuentemente cuando AL DIA SIGUIENTE sentimos un fuerte dolor de cabeza y malestar general.

El remedio está en su mano: Antes de acostarse tome Bromo-Seltzer y mientras usted duerme, este infalible producto contrarrestará el efecto de los excesos, asentando el estómago y calmando sus agitados nervios.
Al despertar tome otra dosis de Bromo-Seltzer para aliviar la sensación de cansancio debido a la mala noche. Así ya usted verá qué bien se siente y qué dispuesto estará durante todo el día.

BROMO-SELTZER
En frascos de 4 tamaños, de venta en todas las buenas farmacias.

¡COMO POR MAGIA!
LOS COLORANTES "DALIA" CONVIERTEN LOS TRAJES USADOS EN NUEVOS
26 ATRACTIVOS COLORES DE MUY FACIL USO
EN FARMACIAS Y SEDERIAS

PRODUCTO CUBANO

M.E.C.D. 2016