1A SECCION 1

SERVICIO DE ASSOCIATED PRESS. Esta queda autorizada para usar nuestro servicio y noticias de información.

Servicio exclusivo de la agencia «Havas» y del «Herald Tribune», de New York.

DIARIO DE LA MARINA

El DIARIO DE LA MARINA es el periódico más antiguo de Cuba. Fué fundado en el año mil ochocientos treinta y dos.

Servicios especiales de España. Hilo directo con New York y recepción directa por radio de otros servicios.

1A SECCION 1

AÑO CVII.—NUMERO 128 ACOGIDO A LA FRANQUICIA POSTAL

LA HABANA, MARTES, 30 DE MAYO DE 1939.—SAN FERNANDO, III, REY DE ESPAÑA

TIEMPO PARA HOY: VARIABLE

PRECIO: 5 CENTAVOS

MANTIENESE LA PROHIBICION DEL DESEMBARCO DE LOS INMIGRANTES HEBREOS QUE ESTAN A BORDO DEL "SAN LUIS"

(COLUMNA CINCO)

ANTE LA "NUEVA GUERRA SIN DECLARAR" ENTRE LA MONGOLIA Y EL MANCHUKUO, QUE EQUIVALE A UNA PERSPECTIVA DE RUPTURA RUSO-JAPONESA, EN MOSCU DEMORAN LA CONTESTACION A LA GRAN BRETAÑA

UN DECRETO SOBRE LAS CARTAS DE NATURALIZACION QUE PROVOCARON PROCESOS

Argentin a negó la entrada a 25 judíos alemanes

Llevaban pasaportes del Paraguay. Esperan a que les concedan un permiso

BUENOS AIRES, mayo 29. (AP).—Los funcionarios de la Compañía de Navegación informaron hoy que los veinticinco judíos alemanes y austriacos que llegaron a esta capital con pasaportes visados por el Paraguay, serán devueltos a Hamburgo el día del próximo mes de junio, a bordo del «Cap Norte».

Los judíos no fueron admitidos en el Paraguay y los funcionarios argentinos declararon hoy que no deben esperar que el presidente Ortiz atienda la súplica que le han dirigido para que les consienta residir en Buenos Aires.

Los judíos se encuentran en el «Cap Norte» vigilados por un guardacostas.

Casi un millón de chinos ha perecido ya en la contienda

La cifra de los que han sido puestos fuera de combate se eleva a dos millones y medio

TOKIO, Mayo 29 (HAVAS).— La Agencia Domei comunica que el Estado Mayor japonés ha calculado las bajas de los ejércitos chinos en las operaciones militares, desde que comenzaron las hostilidades, en 936 mil 345 muertos, además de haber sido puestos fuera de combate unos dos millones y medio de chinos. Estas cifras alcanzan hasta abril de 1939. Actualmente el Japón controla un millón 562 mil 938 kilómetros cuadrados de territorio, o sea el doble del imperio nipón, el cincuenta por ciento de la China propiamente dicha y un 16 por ciento de toda la China, es decir, agregadas las diferentes regiones que la componen.

En poder de las tropas japonesas han caído 215 mil fusiles, 8.360 ametralladoras ligeras, 3.346 pesadas, 1.237 morteros de trinchera, 815 cañones de campaña y 333 pesados.

Una entrevista del Coronel Batista y líderes políticos

Representaban al PUN, CND, PL, y FNR. Recibió luego a 3 Secretarios de Despacho

Repuesto totalmente de la afección grippal que lo mantuvo retraído de sus actividades durante varios días, el Coronel Fulgencio Batista las reanudó ayer.

A la caída de la tarde, después de haber resuelto distintos asuntos pendientes de su firma, recibió en las oficinas del Cuartel General a los presidentes de varios partidos políticos, con quienes sostuvo una larga entrevista.

El Jefe del Ejército atendió al Dr. José Enrique Bringuier, presidente del Partido Unión Nacionalista; al Dr. Enrique Recio, presidente del Partido Liberal; al Dr. Carlos Saladrigas, presidente del Conjunto Nacional Democrático, y al señor Sergio Carbó, presidente del Partido Nacional Revolucionario.

Lo tratado entre los citados líderes y el coronel Batista no ha trascendido a los repórters.

Más tarde, terminada la reunión, el Jefe del Ejército recibió a los Secretarios del Despacho recientemente nombrados. Con él departieron el de Sanidad, Dr. Juan F. Moya; de Obras Públicas, Sr. Alberto Maruri, y de Educación, Dr. Cleto Guzmán. Todos estos funcionarios ofrecieron sus respetos al Jefe del Ejército haciendo, en el curso de la conversación, sobre el estado actual de sus respectivos departamentos.

También fueron recibidos por el Coronel Batista, en audiencia especial, los Secretarios del Trabajo, de Gobernación y de Defensa, doctores Portuondo Domenech, Félix del Prado y Domingo Ramos, respectivamente.

El coronel Batista está bien

Cuando los repórters se entrevistaron con el coronel Batista, notaron que el Jefe del Ejército llevaba el rostro ligeramente vendado, y fuimos informados de que el domingo hallándose en su finca de Ceiba del Agua, y en los momentos en que se entregaba a sus ejercicios matinales, había resbalado y caído sobre una alambrada, produciéndose ligeros rasguños en el rostro.

Ligerísimas lesiones sin importancia y sin necesidad de asistencia médica.

EN ERUPCION UN VOLCAN EN ALASKA

FAIRBANKS, Alaska, mayo 29. (Xravas). — La erupción del volcán Veniaminof, iniciada el jueves de la semana pasada, ha entrado en una fase en extremo violenta. La tierra tiembla continuamente, mientras las cenizas del volcán cubren todo el territorio, en 55 kilómetros a la redonda.

Serán declaradas caducadas las que burlaron la ley

Una investigación meticulosa será llevada a cabo. Así lo ha dispuesto el Dr. Saladrigas

Se ha comentado que el Secretario de Justicia, doctor Saladrigas, había dado instrucciones al Fiscal del Tribunal Supremo, doctor Maximiliano Smith, y éste las había trasladado al de la Audiencia, doctor Cayetano Socarrás, al objeto de proceder a la investigación de las cartas de naturalización cubana expedidas desde hace algún tiempo hasta el presente, y que provocaron los procesos instruídos contra funcionarios de los Juzgados Municipales de Cuarta Clase de Bacuranao, Puentes Grandes, Batabanó y otros, por los delitos cometidos en la opción de la ciudadanía extranjera por la cubana, procesos que han sido archivados por aplicación de la ley de amnistía de 21 de diciembre último.

Pero el doctor Socarrás llamó a los periodistas ayer tarde, a su despacho de la Fiscalía de la Audiencia, haciéndoles saber que en la entrevista que tuvo con el doctor Saladrigas se sugirió la conveniencia de redactar un decreto fijando el alcance de esa investigación, la cual será meticulosa, y traerá como consecuencia que serán invalidadas las cartas de ciudadanía que se hayan obtenido por medios ilícitos, pero nunca las que lo hayan sido de buena fe y cuando el extranjero haya evidenciado ampliamente que el origen de su documento es legítimo y lícito.

—Entre esos casos están—dijo el doctor Socarrás—, los numerosos españoles u otros extranjeros que llevan en Cuba más de diez, quince o veinte años y hasta treinta, con familia creada en Cuba, y que se acogieron a la ciudadanía nacional en los Juzgados antes expuestos cumpliendo los requisitos de la ley de la materia y utilizando los servicios de simples agentes, procuradores y hasta letrados, que utilizaron medios para obtener la carta con facilidad pero siempre dentro de las normas legales por parte de los interesados. Su caso es muy distinto al de otros extranjeros, tales como polacos, chinos y judíos que apenas llevaban en Cuba un año de residencia y utilizaron esos Juzgados para burlas las leyes nacionales.

Las Compañías petroleras y el Gobierno de Chile se pondrán pronto de acuerdo

NUEVA YORK, mayo 29. (Exclusivo).—El «World Telegram» dice que las negociaciones entre el Gobierno de Chile y los intereses petroleros norteamericanos están próximas a concluirse satisfactoriamente. Según dicho diario, el Gobierno de Chile adquirará cinco millones de dólares en petróleo de la Standard Oil Co. de New Jersey, la West India Oil Co., la British Shell Mexican Petroleum y compañías afiliadas.

Cerca de dos millones de dólares serán pagados por Chile a las compañías citadas.

Cita el Secretario de Educación a los Superintendentes

Quiere tener con ellos un cambio de impresiones. Se dictaron algunas cesantías

Ha convocado a la Junta de Superintendentes, para sostener un cambio de impresiones con ella, el doctor Cleto Guzmán, nuevo secretario de Educación Pública.

La reunión de los superintendentes provinciales con el doctor Guzmán se llevará a cabo, según se nos informó ayer, en esta misma semana.

Precisamente después de disponer que se convocara dicho organismo, el máximo de carácter técnico en lo que a la enseñanza primaria se refiere, el doctor Cleto Guzmán declaró que son sus deseos ver la escuela pública cubana en el plano más elevado que nuestras posibilidades económicas le permitan.

«Tengo el propósito firmísimo—agregó—de no dejar defraudadas las esperanzas del magisterio nacional».

Dejadas sin efecto varias comisiones

Han sido dejadas sin efecto distintas comisiones de servicios de que venían disfrutando algunos maestros, reintegrándolos a sus aulas.

Corresponden a las provincias de Camagüey, Matanzas y Santa Clara.

Una reposición y algunas cesantías

Se ha dispuesto, asimismo, la reposición de la señorita Pamela Llés, auxiliar clase segunda de la Junta de Educación de Matanzas.

También ayer se hizo llegar a los interesados algunas cesantías dictadas por el secretario de Educación anterior y que correspondieron a empleados temporeros y jornaleros principalmente.

ESTADO DEL TIEMPO

Pronóstico para hoy, martes:

Vientos principalmente del nordeste al sudeste, flojos a frescos; cielos parte nublados y nublados; algunas turbonadas, más probables en la mitad occidental.—**Observatorio Nacional.**

Estudiarán las acusaciones al ministro Alfonso

El Senado designó ya la Comisión que emitirá su fallo sobre el problema

SANTIAGO DE CHILE, mayo 29. (AP).—El Senado, después de nombrar una comisión que estudiará la acusación contra el ex ministro del Frente Popular, señor Alfonso, suspendió la sesión en la cual había de tratarse preferentemente ese delicado asunto.

La comisión citada, compuesta de cinco miembros, se reunirá mañana con una comisión de tres diputados para estudiar la acusación que ha sido formulada contra el ministro por haberse extralimitado en sus funciones.

Dentro del plazo de cinco días la comisión senatorial enviará a la Alta Cámara su informe y el Senado, reunido como jurado, aprobará o rechazará los cargos que se hacen a Alfonso de haber violado la Constitución.

Buenas relaciones tiene Turquía con Francia y el Soviet

El Presidente de Turquía hizo resaltar ese hecho ayer durante un discurso

ANKARA, Turquía, mayo 29. (AP).—Las íntimas relaciones que existen con Francia y la Rusia soviética, así como con Inglaterra, se hicieron notar hoy por el presidente Ismet Inonu en un discurso que pronunció en el quinto congreso del partido del pueblo republicano.

Refiriéndose a las negociaciones franco-otomanas para un pacto de mutua ayuda paralelo al arreglo anglo-turco ya anunciado, el Presidente Inonu dijo:

«Un acuerdo en principio se ha adoptado y después de la solución del problema de Hatay ningún poder podrá comprometer o destruir ese acuerdo entre nosotros. Las naciones turca y francesa están unidas por la suerte y poseen los medios de defenderse.»

La república de Hatay, antiguamente sanjakato de Alexandreta, es reclamada por Turquía.

Refiriéndose a Rusia, dijo Inonu: «Puedo decir francamente que nuestras relaciones con la Rusia soviética son más amistosas hoy que nunca y se basan en la confianza mutua.»

No es necesaria la conscripción para Inglaterra

Los laboristas exponen las razones que tienen para su oposición hacia esa medida

NEW YORK, mayo 29. (Exclusivo). En un artículo telegráfico de Londres al «Herald Tribune», Philip J Noel Baker, diputado laborista al Parlamento inglés, explica por qué su partido se opone a la nueva ley de servicio militar obligatorio.

Dice que el partido Laborista considera dicha ley innecesaria, porque se han presentado más de 800 mil voluntarios en los últimos meses y el Gobierno no tiene equipo ni oficiales para instruirlos.

Dice que la escuadra inglesa es la más eficiente del mundo y se funda en el servicio voluntario; lo mismo ha sucedido con la fuerza aérea real.

«En la última guerra—dice—después de imponer el servicio militar obligatorio, se vió que no era posible obtener equipo para los reclutas. El partido Laborista cree que las fuerzas industriales de Inglaterra no podrían sostener con éxito el esfuerzo triple de suplir armas y municiones a la escuadra, a la fuerza aérea y al ejército en una escala continental».

Hablando sobre los voluntarios que se han presentado a pedir que se les enrole en el servicio militar, dice:

«Dentro de dos semanas tendremos cerca de 400 mil hombres alistados en la fuerza territorial, y 370 mil que han completado su entrenamiento, y que son menores de 40 años de edad».

Noel Baker cree que mediante el servicio voluntario, el soldado inglés perderá su alta moral y cita la opinión del capitán Liddellhart para justificar su impresión de que el soldado voluntario profesional es superior al recluta obligado. Dice que lo que el ejército inglés necesita es equipo en grande escala y no hombres.

Mapa del Manchukuo y la Mongolia Exterior. La línea de puntos señala la frontera y la flecha el lago Muiz, lugares en que se han registrado los combates.

Tratan de aliviar la tensión actual respecto a Danzig

El Alto Comisario de la Liga tendrá conferencias para conseguir ese objeto

CIUDAD LIBRE DE DANZIG, mayo 29. (AP.)—El profesor Charles Burckhardt de Reyolds, Alto Comisario de la Liga de las Naciones en Danzig, se aprovechó hoy de las vacaciones de Pascuas de Pentecostés para realizar un esfuerzo a fin de aliviar la tensión que existe en la Ciudad Libre con motivo de la cuestión de su devolución a Alemania.

Regresando a esta ciudad después de una larga ausencia, Burckhardt pasó el día de ayer y el de hoy entrevistándose con los representantes nazis en Danzig, el líder de distrito Albert Forster y el presidente del Senado Arthur Greiser.

Se tiene entendido que las conversaciones se efectuaron en un ambiente amistoso.

Uno de los asuntos que preocupan al Comisario es la tensión entre Danzig y el gobierno polaco con motivo de los recientes incidentes en la frontera y trató de allanar esta dificultad.

Se tiene entendido que dijo a Forster que ha venido a esta ciudad sólo por corto tiempo y sin ninguna comisión especial de la Liga sobre la delicada cuestión del futuro de Danzig.

En los centros neutrales se dice que no creen que Burckhardt haya venido como mediador entre Varsovia y Berlín.

Un artículo del órgano de los nazis, el «Danziger Vorposten», de la semana pasada, indicaba que no sería recibido en tal papel.

«No queremos un Runciman» decía el artículo.

Burckhardt ha estado ausente de Danzig desde el 19 de marzo.

MAÑANA HABRA EN PALACIO UN CONSEJO DE SECRETARIOS

Informó a los reporters el secretario de la Presidencia, doctor Enrique Alonso Pujol, que el jefe del Estado celebrará Consejo con los miembros de su Gabinete mañana, miércoles.

En esta sesión tomarán parte los nuevos secretarios que son: de Sanidad, doctor Moya; de Obras Públicas, señor Maruri, y de Educación, señor Guzmán.

Hoy saldrá el "San Luis" y se supone que se lleve los 927 hebreos que trajo

Ignórase si podrán embarcar en ese buque las 300 personas que sacaron pasaje en esta ciudad. En el «Siboney» llegaron 25 chinos como residentes, pero no saben hablar el español

Hoy, posiblemente, quedará resuelto el problema planteado con los 927 pasajeros que trajo el vapor «San Luis», hebreos casi todos, y que no tienen sus documentos en debida forma.

Hasta la noche última se mantenían las órdenes dadas para que no se permitiera bajar a tierra a ningún pasajero. El capitán de la Policía Marítima estableció una vigilancia especial con ese objeto.

El «San Luis», según su itinerario, debe partir hoy de nuevo, bien con todos esos pasajeros—si la prohibición continúa en firme,—o bien sin aquellos que logren solventar sus dificultades con las autoridades cubanas.

De los 936 pasajeros que trajo el «San Luis» han desembarcado cuatro españoles, que están en Tiscornia; dos cubanos y tres niñas polacas, cuyos padres residen en la Habana y habían logrado los permisos legales para traerlas.

Dícese que hay otros once pasajeros más que tienen sus documentos visados, pero no han prestado los 500 pesos en efectivo de fianza que se exigen, aparte de la visa de los documentos por los cónsules de los países en que se embarcaron.

Los restantes tienen sus documentos sin visa, y carecen de los 500 pesos que exige la ley.

Otros documentos enviados desde la Habana aparecen sin fecha y tienen un sello en seco, sin que aparezcan registrados en el departamento de Inmigración, por lo que prácticamente son nulos.

El vapor «San Luis», como antes decimos, tiene anunciada su salida para hoy, día 30; pero, no obstante, se asegura que, en vista de no haber podido desembarcar sus pasajeros, retrasará su salida. Oficialmente no se sabe nada.

Para el «San Luis» habían tomado pasaje en la Habana unos trescientos viajeros, mas tampoco se sabe si podrán embarcar a causa de que no han sido desalojados los camarotes que deben ocupar.

Otro caso sospechoso

En el «Siboney» llegaron ayer 25 chinos, los cuales, según sus documentos, figuran como residentes que fueron a ver a sus familiares y regresan de nuevo.

Lo curioso, sin embargo, es que estos asiáticos no saben una sola palabra de castellano, lo que parece avenirse mal con su pretendida residencia en Cuba.

Hay quien sospecha que se trata de «inmigrantes disfrazados», aludiéndose a la posibilidad de que también exista alguna combinación para su entrada en nuestro territorio.

Se dice que la Secretaría de Estado adoptará las mismas medidas de precaución que con los hebreos, examinando la documentación que presenten.

MUY PRONTO
DIARIO DE LA MARINA
HABLADO
Joaquín Aristigueta
Director (Delegado)
Francisco Rubio
Administrador (Delegado)
3 AUDICIONES DIARIAS
DIARIO DE LA MARINA
HABLADO
MUY PRONTO

El nuevo Secretario de Educación Pública, doctor Cleto Guzmán (el tercero de izquierda a derecha) hizo anoche una visita de cortesía al Director y a la redacción del DIARIO DE LA MARINA, siendo recibido por el doctor José I. Rivero y por los compañeros B. Jiménez Perdomo, Jefe de Redacción; Joaquín Aristigueta, Jefe de la Sección Política; Armando Maribona, redactor, así como por el Presidente y Vicepresidente de la Asociación de la Prensa de Cuba, señores Luis Varona y Ramón Blanco, que se encontraban en nuestra redacción. En la foto aparecen también la señorita Clotilde Pujol, repórter del «Havana Post»; el señor José Caso, de la Prensa Radiada de Cuba, y los periodistas Montero, Karel y Tarafa, que acompañaban al señor Secretario. Agradecemos la gentileza del doctor Guzmán, que llega a su alto cargo con una larga ejecutoria en otros sectores importantes de la Secretaría.

En un combate aéreo entre mongoles y japoneses caen abatidos 42 aviones rojos

Rusia considera la gravedad de la situación y difiere su contestación para el Pacto con la Gran Bretaña. Una batalla entre las tropas manchukuanas y las mongólicas

CREESE QUE OBEDEZCA A UN PLAN JAPONES O RUSO QUE TIENE RELACION CON EL PACTO LONDRES-MOSCU

SHANGHAI, mayo 29. (AP.)—Un representante del ejército japonés anunció hoy que los rozamientos a lo largo de la frontera entre Manchukuo y la Mongolia Exterior han asumido proporciones de guerra.

Aseguró que en los combates del domingo se emplearon unidades mecanizadas y que también se registró una batalla aérea «sin precedentes» en esa área, por el número de aparatos que participaron en la acción.

Los encuentros han ocurrido cerca de Manchuki, en el noroeste del Manchukuo.

Dijo el representante japonés que los aparatos nipones trabaron «un furioso combate aéreo» el domingo, derribando 42 de los cien aviones del ejército soviético que «intentaron invadir el Manchukuo».

Agregó que solamente quedó inutilizado un avión japonés y que sus tripulantes cayeron con paracaídas, resultando ilesos.

Además de la batalla aérea, mil soldados de la Mongolia Exterior, apoyados por unidades mecanizadas rusas, cruzaron la frontera el domingo, pero fueron víctimas de un movimiento de flanco de los japoneses, quienes les causaron grandes pérdidas.

Los acontecimientos en el Lejano Oriente serán causa de que Rusia demore su contestación a Londres.

MOSCU, mayo 29. (AP.)—Se están recibiendo noticias no confirmadas en esta capital, acerca de combates entre las tropas de la Mongolia Exterior, controlada por la Rusia Soviética, y el Manchukuo, íntimamente vinculado al Japón.

Estas informaciones llegan a la capital soviética en los momentos en que las autoridades rusas están estudiando las últimas proposiciones anglo-francesas para un pacto de mutua ayuda.

Se dice que muchos aeroplanos participaron en los combates del Extremo Oriente.

Shigenori Togo, Embajador japonés, visitó el 25 de este mes a Vyacheslaff Molotoff, primer ministro y Comisario de Relaciones Exteriores, para discutir los primeros choques en la misma área y se tiene entendido que ahora trata de verlo nuevamente.

Los observadores extranjeros, acostumbrados a recibir las noticias del Extremo Oriente de manera indirecta y fraccionaria, admiten que para ellos es un misterio lo que está ocurriendo en Mongolia.

El origen está en Tokio o en Moscú

La situación es más complicada que en Chang Ku-Fen, puesto que la Mongolia Exterior es una República nominalmente independiente, aunque íntimamente aliada a la Unión Soviética.

La posibilidad de que los incidentes de las fronteras se conviertan en un conflicto grave es cosa que siempre se tiene presente, pero los observadores de ésta se muestran inclinados a ver en los choques de la Mongolia Exterior una «demostración» que tiene su origen en Tokio o en Moscú.

Sobre si se trata de un movimiento por parte de Tokio para dar un aviso a la Unión Soviética de que no establezca demasiada intimidad con la Gran Bretaña y Francia, o si el Gobierno de la Mongolia Exterior está demostrando la necesidad de una mayor cooperación entre la Rusia soviética, Inglaterra y Francia, es cosa en que difieren los observadores.

Dicen éstos, sin embargo, que en el caso de que la Unión Soviética quede envuelta en un conflicto grave con motivo de la Mongolia Exterior, se vería en la necesidad de dar preferencia al problema del Extremo Oriente sobre la situación en el Oriente europeo.

Creen que ahora se demorará más la contestación.

Las informaciones de la Mongolia llegaron a esta capital horas después del anuncio que hizo el Comisario de Relaciones Exteriores Vyacheslaff Molotoff de que el miércoles hablaría acerca de la política exterior.

Se da por descontado que tratará de las proposiciones revisadas de la Gran Bretaña para una alianza.

Los acontecimientos en el Lejano Oriente son causa de que los observadores se muestran más escépticos que nunca respecto a que el gobierno vaya a contestar inmediatamente a las proposiciones inglesas.

Algunos conceden gran importancia a un párrafo del periódico «Izvestia» que dice:

«En la posición adoptada por el Consejo de la Liga en relación con el asunto de las islas Aland puede verse un argumento más contra toda precipitada o poco ponderada decisión sobre los importantes problemas internacionales».

Exige el Gobierno del Manchukuo la retirada de las tropas mongolas que invadieron su territorio.

TOKIO, mayo 29. (Havas).—El Gobierno del Manchukuo publicó hoy una declaración oficial en la que se dice que en vista de las repetidas invasiones del territorio manchukoitia, desde el 11 de mayo corriente, se presentó al Gobierno de la Mongolia Exterior, con fecha 15, la retirada inmediata de las tropas, más allá del límite fronterizo. Sin embargo, las fuerzas mongolas, en vez de evacuar la zona invadida, aumentaron la fuerza numérica de sus contingentes, a partir del día 20, avanzando cada vez más por el Manchukuo. Las autoridades de Haing King han tenido que adoptar medidas enérgicas para asegurar la defensa de su suelo, en cooperación con las tropas japonesas, de acuerdo con el Convenio entre el Manchukuo y el Japón, que impone a las dos naciones la mutua defensa.

La principal demanda hecha al Gobierno mongol consiste en la restauración inmediata de la frontera en el punto en que estaba antes y el mantenimiento del statu quo.

Pide el Manchukuo la evacuación de las tropas mongolas de su territorio.

TOKIO, mayo 30. (Martes). AP.—El Manchukuo pidió hoy la evacuación del territorio nacional que asegura ha sido ocupado por las fuerzas invasoras de la Mongolia Exterior en los graves combates que se registraron en la región del lago Bor.

La demanda se hizo constar en una protesta diplomática.

Los comunicados oficiales, que dan más detalles de los combates en la frontera occidental, dicen que los mongoles perdieron 130 soldados de infantería en los ataques a las posiciones manchukuanas, mientras los defensores tuvieron nueve bajas.

En los relatos de ayer se daba cuenta de que 42 aviones mongoles habían sido derribados en un combate aéreo.

Los periódicos japoneses predicen un «segundo Chank Ku-Feng».

Es muy cariñosa la acogida a los Reyes por los canadienses

Millares de americanos se unieron a los canadienses al recibirlos en Vancouver

VANCOUVER, mayo 29. (AP).—Columbia británica rindió hoy homenaje a los reyes Jorge VI y Elizabeth, los reales viajeros cuyas sonrisas e interés democrático en todas las cosas y en todas las personas del Canadá han conquistado los corazones de los canadienses, de mar a mar.

Miles de americanos de los estados del Pacífico se unieron a los vecinos de Vancouver, cuya población era hoy doble, de unos 600 mil habitantes.

A su paso por las calles de Vancouver los reyes encontraron a unos ocho mil japoneses-canadienses en sus trajes típicos y dos mil chinos-canadienses, que también se unieron a la manifestación de júbilo por la llegada de los soberanos ingleses, cantando el «Dios salve al Rey».

Más tarde, cuando los reyes pasaron a Victoria, capital de la provincia, la flota pesquera japonesa abandonó el río Fraser y se unió a los demás barcos en el recibimiento a los soberanos.

En el Ayuntamiento de Vancouver los reyes fueron recibidos con un ceremonial rico en simbolismo histórico. El Rey pasó su dedo por la Maza de oro, análoga a la que usa el Lord Mayor de Londres, y de esa manera restauró al alcalde, J. Lyle Telford, de Vancouver, la autoridad que en teoría corresponde al soberano inglés en cualquier parte del Imperio que visite.

En una extensión de diez millas el automóvil real pasó por la ciudad, cuyas calles se hallaban atestadas de un público deseoso de aplaudir a Sus Majestades.

Veinte canoas de guerra, llenas de indios, esperaron en la Puerta de los Leones para saludar a la real pareja.

Desde el Ayuntamiento los reyes contemplaron la ciudad, viendo sus edificios, el mar y las montañas, antes de asistir al almuerzo cívico.

Durante su estancia en Vancouver el Rey vistió el uniforme gris-azul de las fuerzas aéreas de la Gran Bretaña, con la insignia de mariscal. La Reina Elizabeth vestía un ensemble de crepé azul, con mangas de encaje, un sombrero azul, y guantes, zapatos y bolsa grises.

QUEDO INAUGURADO EL PABELLON DEL PERU EN LA FERIA DE NEW YORK

NUEVA YORK, mayo 29. (AP).—La comitiva oficial peruana, presidida por el Embajador Freyre y Santander, llegó al mediodía a los campos de la Feria, siendo saludada por diecinueve cañonazos.

Acto seguido, agregándose míster Whalen, Presidente de la Feria, revistó las tropas norteamericanas formadas en el Court of Peace para después visitar al Alcalde La Guardia. Después de verificado el almuerzo que el Comité Directivo de la Feria ofreció al Embajador peruano, los asistentes se dirigieron al ala Oeste del Hall de las Naciones, donde se encuentra el Pabellón del Perú, para proceder a su inauguración oficial.

Numerosa concurrencia allí presente escuchó los discursos.

EXIJA el Suplemento en ROTOGRABADO con esta EDICION

M.E.C.D. 2016

CELEBRAN REUNIONES PARA ESTUDIAR LOS DIVERSOS ASPECTOS DE LA COALICION SOCIALISTA-DEMOCRATICA

¿Por qué nos vemos *envejecer* día por día?

"Nadie lo sabe: es un gran misterio... y parece como si al hombre sólo le quedara soportarlo".

¿Qué puede decir a eso el hombre actual? Nosotros responderíamos: «No es cosa de afligirse demasiado si la vejez es por edad; tan agradable o más que la juventud es el período de una ancianidad apacible. Y mientras llega, mientras la edad no nos obligue a comportarnos como ancianos, conservemos íntegra la Vitalidad».

Al hombre del pasado le fueron negados los medios de retardar la vejez. Hoy, podemos lograrlo mediante la incorporación al organismo de las hormonas, fosfatos vegetales y vitaminas contenidas en el saludable y eficaz VIRILVITAM, en forma de tabletas. Esto supone que aquel lamento, antaño justificado, no tiene razón de ser en nuestros días.

Tonificad el cerebro, tonificad los nervios, mejorad el VIGOR SEXUAL: Tomad VIRILVITAM

(Cuídense de groseras imitaciones. Exíjase el original VIRILVITAM del Doctor Weiss, de Alemania).

El legítimo VIRILVITAM se encuentra en todas las Droguerías y en todas las Farmacias del mundo.

Felix del Prado entrevistó a los alcaldes del CND

Trataron de problemas de carácter administrativo. Debían tratar de política

Los alcaldes municipales de la provincia habanera, pertenecientes al Conjunto Nacional Democrático, fueron citados por el Secretario de Gobernación señor Félix del Prado, para ayer tarde, al objeto de cambiar impresiones con ellos sobre tópicos políticos que afectan a esas Municipalidades, debiendo concurrir a la reunión el senador Carlos Saladrigas, presidente de ese Partido.

Más como el doctor Saladrigas no pudo asistir por tener que hacer acto de presencia en la reunión que los jefes de los Partidos efectuaron en Columbia en la tarde de ayer, y de cuya reunión damos cuenta en esta edición, el carácter de la entrevista dejó de ser político, convirtiéndose en meramente administrativo, informando los referidos alcaldes sobre las necesidades de sus respectivas municipalidades. Los repetidos Mayores, a los que acompañó el representante a la Cámara señor Regalado, salieron muy satisfechos de la entrevista con el señor del Prado, que se prolongó hasta las ocho de la noche.

PALACIO

El doctor Martínez Fraga

Para asuntos políticos visitaron ayer Palacio los señores doctor Antonio Martínez Fraga, líder del CND en la Cámara, Luis Caíñas Milanés, Anselmo Alliegro, y otros congresistas.

Los presidentes de los Ejecutivos

En la Secretaría de la Presidencia entrevistaron ayer al doctor Enrique Alonso Pujol, los presidentes de los Ejecuivos Nacionales de los partidos CND, Carlos Saladrigas, Liberal, Enrique Recio, y ex-secretario de la Presidencia doctor José Enrique Bringuier.

Un líder menocalista

El líder menocalista José A. Pascual visitó ayer el salón de repórters palatino informando a los periodistas que se propone lograr en la Cámara de Representantes que antes que se suspendan las sesiones sea aprobado su proyecto de ley concediendo el retiro del servicio doméstico.

ASOCIACION DE REPORTERS DE LA HABANA
(Círculo Nacional de Periodistas).

E. P. D.

EL COMPAÑERO

Oscar de la Cruz Muñoz y Garay

HA FALLECIDO

Y dispuesto su entierro para hoy, martes 30, a las 5 p. m., los que suscriben ruegan a los miembros de esta institución acompañen el cadáver hasta la Necrópolis de Colón, favor que agradecerán.

Habana, mayo 30 de 1939.

Rafael de Armas, Presidente.
Angel Gutiérrez, Secretario.
Luis Arrieta, Presidente de la Comisión de Beneficencia.

E. P. D.

LA SEÑORA

EUSTAQUIA HERRERA HERRERA

HA FALLECIDO

Y dispuesto su entierro para las cuatro de la tarde del día de hoy, los que suscriben: hijos, nietos, hijos políticos y demás familiares, ruegan a las personas de su amistad se sirvan concurrir a la casa mortuoria, Luis Estévez 9, Víbora, para acompañar el cadáver al Cementerio de Colón, favor que agradecerán.

Habana, 30 de Mayo de 1939.

Francisca, Rosa María, María Luisa, María Josefa y Gaudencia Herrera; María Luisa, Dora, Alicia y Manuel Lozano Herrera; Mario del Castillo Herrera; Adolfo, Hilda, Santiago y Caridad Cocina Herrera; Georgina y Aída González Herrera; Adolfo Cocina; Anselmo Lozano; José González; Oscar Armona; Librado Vázquez; Dr. José Mencía; Dr. Manuel Gutiérrez.

POLITICA y POLITICOS

EL PORVENIR POLITICO--ECONOMICO

La Asamblea Nacional de Corporaciones Económicas ha terminado sus labores con un acto que llenó los ámbitos de toda la Nación, por sus grandes repercusiones políticas.

No creemos caer en vicio de vanidad si advertimos que hace muchos años, de cuando Angel Garri presidía la Cámara de Comercio de Santiago de Cuba y nosotros la Vice-Presidíamos, con harta frecuencia producíamos la alarma entre nuestros colegas del «alto-comercio» oriental con nuestras pretensiones de que las clases económicas intervinieran, si no participaran, en las actividades políticas.

Mucho hablamos y mucho escribimos y, andando los tiempos, tenemos a la Federación de Corporaciones Económicas en franca intervención política y con un Presidente político, el hacendado y Senador señor José Manuel Casanova, que ya en su enjundioso discurso, macizo de contenido económico, advirtió que no «eran» (oficialmente) políticas, las personalidades allí reunidas, ni sus representaciones, pero advirtió con claridad definitoria, el nuevo Norte de la Política en la ordenación económica, función fundamental moderna del Estado.

El señor Casanova, como representativo de las clases económicas, advirtió que no tenían banderías, pero sí preocupaciones políticas, en contraposición a la actitud despreocupada ,y hasta temerosa, que las clases mercantiles e industriales manifestaron siempre por la política. Mas, ha llegado un punto en que «Política» y «Economía» son conceptos que se funden y confunden en el Estado, y no puede haber clase cooperadora a la riqueza pública que no intervenga en las funciones de administración estatal.

De cuánto las clases económicas pueden en política, tenemos una ligera muestra en la única ocasión en que actuaron, aun sin organizarse; con la sola disciplina del sentimiento colectivo. Fué aquélla en que el Club Rotario y una Asociación de Comerciantes, hicieron candidato al señor Cartaya. Y el señor Cartaya estuvo a punto de ser Alcalde. Perdió la elección por 700 votos en una ciudad de más de medio millón de vecinos. Quiere esto decir que si los nominadores se hubieran organizado políticamente, habrían duplicado la votación.

Nosotros creemos que las clases económicas deben intervenir en la política, sin banderías, porque pueden imponer sus candidatos adictos y de su seno ,en todos los partidos, no importa cuáles, siempre que sean del fundamento clásico republicano liberal de nuestra Nación. Representantes y técnicos de la clase que lleven a los cuerpos colegisladores su saber y sus necesidades y eviten a los productores la actitud quejosa actual, que se duelen de una legislación social con más de trescientas órdenes, muchas contradictorias, y una legislación fiscal inadecuada e ineficaz, que constituyen trabas infranqueables a una clase que todos los Estados cuidan, amparan, facilitan y protegen porque constituye la fuente vital de la economía y savia del Trabajo.

El brillante y contundente discurso del señor Casanova amplió los horizontes de la Economía, y estableció el nexo imprescindible entre el Estado y la Producción, Riqueza o Capital y dió pie a otras dos piezas oratorias de una enorme trascendencia para nuestro futuro político y económico: nos referimos a los pronunciados por el Honorable Presidente de la República, y al que el Secretario de Comercio, doctor Buttary, leyó, por delegación, del coronel Batista.

El Presidente se refirió a la definición de «Burguesía» y «Trabajo» que le dió un «americano» e incluyó entre los trabajadores a cuantos intervenían en la producción; y entre los «burgueses» a los que vivían de sus palabras, a los «líderes» comunistas, que nadie sabe que trabajen y menos que sufran los dolores del trabajador. Y con sincera emoción, dijo que admiraba al Comercio, a la Agricultaura, a la Industria, que habían hecho nuestras grandes ciudades, les dió su adhesión y prometió: «ese programa que acaba de leernos el señor Casanova, tiene todas mis simpatías, y al mismo dedicaré mi atención y las pobres fuerzas que me restan».

El mensaje del coronel Batista es una bienvenida a las clases Económicas por su decisión de incorporarse a las responsabilidades de la gobernación, «la necesidad sentida (dijo Batista textualmente) tradicionalmente en la República, de promover la acción patriótica de una alta y estrecha colaboración entre el Gobierno y los elementos representativos de la Nación, como lo evidencia de una manera efectiva este Congreso». Y, añade el coronel, con una clara síntesis de la significación del acto, su trascendencia y expresión de la acogida que en su ánimo da a esa futura colaboración: «Acto trascendental en el desenvolvimiento de nuestra nacionalidad que entraña un amplio y comprensivo entendimiento entre la gestión oficial y la iniciativa privada».

Quiere esto decir que en el acto del cierre de las labores de la Asamblea Nacional de Corporaciones Económicas, se ha producido una clara dilanización de posiciones políticas en lo económico, se ha iniciado un cambio táctico en la actitud de las clases productoras y se ha firmado tácitamente una como «entente cordiale» entre dos potencias que, por igual, pueden constituir el progreso o el retraso de la vida nacional: la Política y la Economía.

Así, en el triángulo de tres personalidades (el Honorable Presidente, el coronel Batista y el señor Casanova) descansa el porvenir económico nacional y privado y el paso previo, el de la inteligencia, ha sido firme.

No podríamos traer a nuestros comentarios un acontecimiento de mayores alcances, que éste, el más importante de cuantos han ocurrido en los últimos años.

Joaquín ARISTIGUETA.

ACEPTA EL TSE LA VARIACION DE NOMBRE DEL PARTIDO QUE PRESIDE EL SR. SERGIO CARBO

Se denominará en lo futuro Partido Nacional Revolucionario Realista. Los delegados políticos de los Partidos que están reconocidos, tomaron posesión de sus cargos en el Tribunal

Extensa sesión celebró ayer el Tribunal Superior Electoral bajo la presidencia del doctor Francisco Llaca Argudín y con asistencia de los miembros Dres. Ricardo R. Duval, Juan Carlos Andreu, Manuel Caíñas y Delio Silva y de los delegados políticos doctores Manuel Castellanos Mena, por el Social Demócrata; Manuel Fernández Bilbao, por el Popular; Juan M. Alfonso, por el Nacionalista; Rigoberto Ramírez, por Acción Republicana; Nicolás Carbonell, por el Liberal; Manuel Llano, por el Revolucionario Cubano Auténtico; Antonio Grosso, por el Conjunto Nacional Democrático y Jorge Casuso, por el Demócrata Republicano; además concurrieron los doctores Reinaldo López Perdomo, Aníbal Romero y Marcelino M. Dorado, por los Partidos Unión Revolucionaria, Agrario Nacional y Comunista, respectivamente tres de los siete reconocidos el pasado día 27 a virtud de la reforma del Código Electoral, y que habían sido rechazados anteriormente. Dichos partidos, en consecuencia, tienen ya presentación en todos los organismos electorales. Actuó de secretario el que lo es en propiedad, doctor Arturo Menéndez Carballo.

El Partido Nacional Revolucionario Realista

El Tribunal, entre sus diversos acuerdos adoptó el de tener por cumplido lo dispuesto por el artículo primero de la expresada ley respecto al partido de la tendencia del señor Sergio Carbó, el cual se denominará en lo sucesivo Partido Nacional Revolucionario Realista.

Continúan las reclamaciones

En las reclamaciones contra convocatorias y sesiones de los Comités Ejecutivos de los Partidos Nacionalista, Conjuntista y Liberal de Esperanza, Cienfuegos, Holguín, Yateras, Jiguaní, Cárdenas, Habana, Bayamo, Santa Clara, Sancti Spíritus, Santo Domingo y San Antonio de las Vueltas, acordó el Tribunal tenerlas por presentadas, darse por enterado de que por el Secretario se fijaron en tablilla copias de las mencionadas reclamaciones y que pasen al ponente respectivo para su estudio.

Facilidades en Comunicaciones

A comunicación del Secretario de Comunicaciones informando que ha dispuesto proporcionar toda clase de facilidades para que las oficinas de Correos admitan a cualquier hora del día o de la noche, inclusive los domingos y días festivos, la correspondencia oficial que impongan los organismos electorales, el Tribunal acordó quedar enterado.

La actuación de las delegados políticos

Se dijo a la Municipal de Los Palacios que si bien los delegados políticos pueden exponer oralmente sus puntos de vista sobre las cuestiones a resolver, deben hacerlo brevemente, para no entorpecer la marcha de la Junta, máxime teniendo el derecho que les concede el artículo 20 de hacer consignar por escrito su opinión, por consiguiente, si así lo hicieren, el presidente de la Junta puede llamarlos al orden.

Urge la situación de fondos para los comicios

Otro acuerdo fué el siguiente:

Visto que por el artículo IX de la Ley de 26 del actual mes se impone a este Tribunal la obligación de redactar, imprimir y distribuir a las Juntas Municipales Electorales, un modelo que deberán éstas hacer llegar a poder de las Comisiones de inscripción de afiliados de los Partidos, después que sean sellados y firmados por los presidentes de esas Juntas, y deberán estar en poder de aquellas Comisiones durante su funcionamiento que comenzará el día 11 de junio, lo que no podrá hacer este Tribunal si no se pone a su disposición la cantidad necesaria para hacer frente a esa necesidad, o no es autorizado para contratar la impresión y distribución de los modelos se acordó dirigirse al Ejecutivo haciéndole presente la necesidad de situar la cantidad dispuesta para la celebración de las elecciones, pues de lo contrario no quedará cumplido ese precepto legal de gran trascendencia, dada su finalidad ni las demás obligaciones que impone este proceso electoral, entre ellas las que se derivan de las circunstancia en que están los organismos electorales carentes totalmente de material de oficina, del que hace tiempo no se les suministra, pues la Secretaría de Gobernación que hacía frente a esa necesidad, informaba que los créditos estaban agotados y del personal para realizar el trabajo que la Ley impone en este período, con su actual personal, pues la mayoría no cuenta más que con el Secretario, todo lo cual obliga a este Tribunal a recabar se le sitúe la cantidad asignada por el Código Electoral y la Ley de 26 del actual.

Cuánto vale una vida?

Es rigurosamente cierto que una vida no puede justipreciarse en términos dinero... pero sí en términos Salud. Con igual exactitud podemos razonar que **una buena fama** "no se gana así como así"; y la del **notable patente**

BISMÁGEN,

fama perdurable que lo eleva a la categoría de **supremo recurso contra las enfermedades del**

ESTOMAGO,

afecciones concomitantes al

hígado y VESICULA,

úlcera gástrica o duodenal, COLITIS — Intestinos

sugiere, y **así es en efecto**, que "tomar Bismágen y sanar todo es uno".

BISMÁGEN ES ÚNICO. NO ADMITA IMITACIONES . . . NI REGALADAS.

Dolor de estómago, Digestiones lentas o dolorosas, Empacho gástrico, Acidez, Eructos agrios, Espasmos, Cólicos, Dolor de vientre y espalda, Ardentía, Vómitos de líquido o de sangre, Gases, Dilatación, Mala respiración, Mal aliento, Pesantez, Fermentaciones intestinales, Diarrea o estreñimiento, Inapetencia, Desnutrición; **¿padece usted enfermedad gastro-intestinal manifestada en alguno de esos síntomas?** Aprenda que los méritos atribuídos a Bismágen son UNA VERDAD en la práctica: Ensaye con un frasco del **maravilloso patente Bismágen y**

bendecirá la hora en que decidió tomarlo.

EL SENADOR R. COLLADO REGRESARA EN BREVE DEL NORTE

Ramón del Collado, jefe del Conjunto en Pinar del Río, regresará en breve de los Estados Unidos, donde tuvo que tomarse unas vacaciones, a fin de atender a su salud quebrantada.

El senador Collado, según nos informó el señor J. Humberto Muzaurieta, quien en ausencia del señor Juan Genaro Fernández, atiende los asuntos del jefe conjuntista pinareño, vendrá como siempre a laborar por el auge de su partido, encaminando sus primeras gestiones a dirigir los trabajos de afiliación en la región vueltabajera.

A su llegada a esta capital será objeto el señor Collado de cariñoso recibimiento por parte de gran número de sus amigos y correligionarios.

Con el senador Caíñas Milanés se entrevistaron los representantes liberales César E. Camacho y F. Lorié Bertot, integrantes de una tendencia liberal en Oriente.

EN LA FIESTA CONJUNTISTA DEL SABADO

En el acto de afirmación cenedista que tuvo celebración el sábado en los jardines de La Tropical, leyó unas cuartillas, a nombre de la sargentería del Partido, el señor Miguel Borroto Domenech, uno de los entusiastas organizadores del acto tan brillantemente celebrado.

Fueron frases expresivas de la oración que ante el micrófono leyó el batallador sargento del Conjuntismo habanero las siguientes:

«Ha querido la Providencia, señores, que sea el doctor Saladrigas—ejemplo de juventud recta, testimonio de luchador abnegado y blasón de intelectualidad y patriotismo quien acabe, extermine y erradique de los campos de la política esa incomprensible e injustificable ingratitud que nos mantenía relegados y desconocidos.

Es pues, señores, el doctor Saladrigas el hombre de dirección, quien enalteciendo al sargento político comulga con la democracia, renueva la esperanza en la cruzada y nos junta bajo la égida de su nombre con el mismo entusiasmo que nos reunían, en otro tiempo, Montoro, Dolz, Varona y Lanuza.»

Nombrados para el Ejecutivo del CND 6 nuevos miembros

Renunció A. Meneses para facilitar la composición del mencionado Comité

Reunióse ayer, en horas de la tarde, el comité ejecutivo nacional del C.N.D.

Participaron de la junta los señores Saladrigas, Carrillo, Germán López, Pedemonte, Sosa Calcines, Fontova, O. Verdeja, Carlos Díaz, José L. Meneses, Alberto Meneses, Fernando Sirgo, José R. Espino, Fidel Pino, Antonio Mauri, Antonio Martínez Fraga.

Numerosos congresistas y significados elementos del Partido concurrieron al local donde se celebró la junta.

El secretario Germán López dió cuenta a la asamblea de que el miembro del Ejecutivo Nacional representante Alberto Meneses, ha hecho renuncia del cargo que ostenta en el comité ejecutivo del C.N.D., para falicitar la solución de que sean nombrados miembros para cubrir las vacantes existentes en representación de cada una de los provincias en que se han producido estas renuncias.

Al concederse un receso para cubrir las vacantes, se llevaron a cabo numerosos cambios de impresiones, que dieron por resultado las designaciones siguientes:

Sra. María Caro, primera vicepresidencia; Manuel Pérez Galán, 2da. vice-presidencia; Manuel Rivero de la Gándara, quinta vice-presidencia; general Ernesto Asbert, vocal; José E. Olivella, vocal; José T. Oñate, vocal.

La reiterada renuncia del Sr. Ramón Ochoa, quedó sobre la mesa.

Se dió cuenta de anomalías registradas en los ejecutivos del C.N.D. en los Términos de Calabazar, Encrucijada y Quemado de Güines, de las Villas; y Santa Cruz del Norte, de la Habana. Se dispuso la irradiación del C.N.D. de aquellos elementos que en esos comités no han renunciado y forman parte de otra organización política. Los ejecutivos provinciales correspondientes deberán cubrir las vacantes producidas.

Fué acuerdo declarar la sesión permanente, para reunirse a las dos de la tarde del miércoles.

DIRECTORIO NACIONALISTA EN SAN MIGUEL DE PADRON

En el día de ayer quedó constituido el Directorio Nacionalista del barrio de San Miguel de Padrón.

Quedó electa presidenta de este organismo de propaganda del Partido Nacionalista la señora Veneranda Serrano, habiendo asistido al acto numerosas personas del barrio, y el indiscutible jefe del nacionalismo guanabacoense doctor José Carreño, representante Marino López Blanco, líder del PUN en la Cámara, doctor Carlos Odriozola, Luis Cullell, José Llerena, Ramiro Sit, así como el presidente del Directorio señor Ricardo Casañas.

A este animado acto asistieron representaciones de todos los barrios de Guanabacoa, poniéndose de relieve la fuerza del Partido en San Miguel de Padrón.

HEMORROIDES

Su tratamiento racional

Todo paciente de hemorroides debe saber, que con la Pomada Midy conseguirá rápidamente:

1º La desaparición de punzadas, irritación y escozor;
2º La descongestión de las venas y la reducción de los mamelones;
3º La detención de hemorragias;
4º Facilidad en las deposiciones.

La Pomada Midy no es solamente una simple pomada calmante, sinó un *verdadero tratamiento* que por sus extractos de Castaña de las Indias y de Hamamelis actúa directamente sobre la circulación. La Pomada Midy cura las hemorroides.

La Pomada Midy se vende en todas las Farmacias y Droguerías. Se acompaña al tubo una cánula especial que permite alcanzar las hemorroides por muy internas que sean.

LABORATOIRES MIDY, 67, Avenue de Wagram, PARIS

POMADA MIDY

Calma · Descongestiona · Cura

MOVIMIENTO POLITICO

PREPARATIVOS DE LA COALICION

Como resultado de entrevistas ayer celebradas, se reunirán los jefes de los partidos Liberal, C. N. D. y Nacionalista, así como todos los miembros de la Comisión de Inteligencia designados por los ejecutivos nacionales de esos Partidos, para tratar de las bases de la coalición socialista-democrática, que para los próximos eventos comiciales, integrarán esas organizaciones.

Participarán al propio tiempo de las deliberaciones referidas, los jefes y dirigentes de los partidos Unión Revolucionaria y Nacional Revolucionario (Realista.)

Concédese particular atención e importancia a estas conversaciones de las que saldrá un plan general de campaña política seguido por los partidos afectos e integrantes de la actual situación de Gobierno.

El senador Luis Loret de Mola, miembro distinguido del CND, tuvo que embarcarse inesperadamente para Camagüey con motivo del sensible fallecimiento de una hermana, suya ocurrido el domingo.

El caballeroso senador camagüeyano ha recibido incontables demostraciones de adhesión en su dolor.

El señor J. Fraga, comisionado electoral del ABC, hace saber a los abecedarios y simpatizadores del partido en el barrio de San Lázaro, que aún no hayan firmado su adhesión al mismo, que deben de pasar con su cédula electoral, por las oficinas situadas en Espada 182, entre Vapor y Jovellar, club «Blas Carrera» de 2 de la tarde a 11 de la noche, todos los días.

Nos informa desde Morón, por la vía telegráfica, el señor Julio César Morales, de la fiesta nacionalista celebrada en aquel término, a la que concurrieron más de mil quinientas personas.

Hicieron uso de la palabra los señores Manuel Ruiz, Rafael Lleó, Afrodisio Cervantes, Marzo Muñoz, Juan B. Hernández, Pastora Finalés, Alberto Drake, Armando Ledón y Gustavo Nordelo, estando el resumen a cargo del representante Miguel Morales Moragas.

Más tarde le fué ofrecido un ponche, al señor Morales Moragas, concurriendo representaciones de todos los términos.

EN CARLOS M. DE LA CRUZ

El conocido sargento nacionalista del barrio de Carlos Manuel de la Cruz señor Julio Ojeda, aspirante a delegado ante la municipal del PUN, quiere dejar aclarado que no ha hecho pacto de tendencia, como se ha divulgado, manteniendo, decidido, su aspiración.

Por el contrario se apresta en el barrio a reforzar la labor de afiliación al Nacionalismo y a basar su aspiración dentro del Partido en una labor indisputable.

MATANZAS, Mayo 29. (Por telégrafo al DIARIO).— Los ejecutivos municipales nacionalistas de Matanzas, Colón y San José de los Ramos, proclamaron al doctor Lorenzo Deigado, para Gobernador por un nuevo período.— Lovio, corresponsal.

Tuvo efecto un lucido mitin de Acción Republicana en San José de las Lajas.

Intervinieron en su organización, el representante José Manuel Quintana, secundado eficazmente por los señores Bolaños, Cornelio Alfonso y otros elementos políticos de aquél término.

Estuvieron presentes en este acto el senador Ramón Zaydín, Carlos M. Peláez, Luis Cartañá, Antonio Ramírez, Víctor Martínez, Antero Rivero, Maceo Collazo, Radio Cremata, Julio V. Collazo, Baldomero Acosta, José C. Martínez, Pantelón Iglesias, Ninón Guán y Esteba Ortiz.

En esta fiesta política de San José de las Lajas, hicieron uso de la palabra los señores Roque Torres, doctora Fina Forcade, Felipe González Sarraín, Luis Cartañá, Radio Cremata, José M. Quintana, cerrando el acto el doctor Ramón Zaydin.

Para el próximo sábado anuncian los de AR otro mitin en el municipio de Marianao, organizado por el General Baldomero Acosta.

En el término de Calabazar de Sagua se encuentra circulando un extenso manifiesto, en el que con datos precisos se da a conocer la pujanza y cohesión del Partido Unión Nacionalista.

Firman este documento político, los doctores Joaquín Pedraza Cabrera y Carlos Mata Trujillo, ambos representantes a la Cámara, conjuntamente con el señor Alfonso Ruiz Fernández, alcalde municipal de Calabazar de Sagua y presidente del ejecutivo del PUN en aquel término.

Hemos recibido una larga comunicación de los amigos del representante Ramón Ochoa Pérez, en la que hacen aclaración precisa de su ausencia en el homenaje que ofreció el doctor Carlos Saladrigas, como presidente del CND a la sargentería cenedista de esta municipalidad.

Después de analizar los motivos de su ausencia en ese acto, los amigos del señor Ochoa, hacen constar que no ha habido desaire por su parte hacia el Jefe del Partido.

Actúa intensamente en el término de Morón, el doctor Antonio Leiseca Sánchez, quien milita en las filas del Partido Liberal.

Asegura el doctor Leiseca Sánchez que en su término el liberalismo pasará de diez mil afiliaciones.

ACTIVIDADES DEL PARTIDO AGRARIO NACIONAL

Incansables en la organización de su Partido están los militantes del Partido Agrario Nacional. Daremos un resumen de sus actividades.

—Una Comisión de la Provincial de la Habana ha visitado los Términos de Aguacate, Bejucal, Santa María del Rosario y Bauta; lugar éste en que el Presidente del Partido, acompañado del doctor Fresneda y el señor Rodríguez Amaro, lograron la captación para dicha tendencia de valiosos elementos de la localidad.

—El martes celebrarán un acto cultural en San José de las Lajas, donde harán uso de la palabra, Federico Argüelles, Bernardo Lobo, Segundo Ceballos y el doctor Vergara.

—El domingo próximo se inaugurará el Círculo del P. A. N. en San Antonio de los Baños y habrá un mitin en el barrio de Govea.

—El líder obrero Alfredo Varona Fleitas del Central Morón, en Camagüey, visitó las oficinas de dicho Partido, para, en unión del señor Serapio Paez Zamora, dirigir la organización del P. A. N. en la provincia de Camagüey.

—El domingo próximo pasado se celebró una reunión de los jefes de Términos de la Provincia de Santa Clara, en esa ciudad, donde tomaron los acuerdos pertinentes acerca de la mejor organización de dicha región.

Se encuentra en la Habana el señor Oscar Acevedo Chaviano, presidente del Partido Nacional Revolucionario (realista) en Santa Isabel de las Lajas.

Se propone este líder realista entrevistarse con el Sr. Sergio Carbó.

Hemos saludado en esta capital al doctor Carlos P. Pera Conesa, connotado líder de Acción Republicana en Santiago de Cuba.

Nos dijo el doctor Pera Conesa, que mantiene su aspiración a aquella alcaldía, ayudado por diversos factores políticos.

En la provincia oriental, según nos informó, luchan tres tendencias dentro de AR, las que orientan Venzant, Penabaz y Luis Estrada, respectivamente.

El doctor Pera Conesa, quien se entrevistó con los máximos dirigentes de la organización ,regresará a Santiago de Cuba en la noche de hoy.

Labora políticamente en este municipio el señor Armando Tamayo, activo sargento del PDR.

En la próxima semana se celebrará un mitin Demócrata Republicano en el barrio de San Leopoldo, inicio de una propaganda que se propone desarrollar en pro de sus aspiraciones a delegado el señor Tamayo.

Para entrevistarse con el General Menocal, ha llegado a la Habana el coronel del Ejército Libertador, señor Antonio Tamayo Fonseca, conocido político del Partido Demócrata Republicano en la región de los Maceo.

Breves días pasará en esta capital el coronel Tamayo, para luego reintegrarse a su término manzanillero a continuar laborando por el engrandecimiento del partido a que pertenece.

Diversos elementos de Cabañas, entre ellos Aurelio Abella, Nicasio Jordás y Rogelio de los Santos, acompañado del consejero provincial señor Saturnino Martínez, se entrevistaron con el presidente del CND en Pinar del Río, representante Antonio Duarte Alfonso.

Le dieron cuenta de los trabajos preliminares que se desarrollan en aquella región, con miras a la reorganización que se avecina.

A. P.

"LAS COSAS SE LLAMAN POR SU NOMBRE"

Lo que se pretende con la reforma al reglamento hipotecario

MODIFICAR LA LEY HIPOTECARIA Y LA LEY DE MORATORIA BAJO EL PRETEXTO DE EJECUCIONES EN MASA.	PARA IR CONTRA LA LEY MODIFICANDOLA ILEGALMENTE.
SUBASTA UNICA POR AVALUO FORZADO.	PARA IMPOSIBILITAR AL ACREEDOR COBRAR LO QUE ES SUYO.
BAJAR PRIMA DEPOSITO GARANTIA PARA CONCURRIR A SUBASTAS.	PARA ETERNIZAR SUBASTAS E INTROMISION DE TESTAFERROS, PALAS Y LOGREROS.
PRIVILEGIOS MANIFIESTOS CONTRA INVERSIONISTAS ANTERIORES AL 14 DE AGOSTO 1934.	PARA BENEFICIO DIRECTO DE TRES O CUATRO DEUDORES INCUMPLIDORES.

CALIFICAMOS ESTA EVIDENTE INJUSTICIA

De mil veces peor que la propuesta Ley de Revalorización y la de la Moratoria—de que las ejecuciones en masa o es nada más que una excusa para justificar la protección a los incumplidores regalándoles lo que no es suyo.

De que se le dará el golpe de gracia al crédito territorial (ya enfermo de gravedad).

De que imposibilitará préstamos pequeños sobre inmuebles, o sea, la de improcedente y no aconsejable de privilegio ilegal e irritante.

Nunca acabaremos. Cada día al despertar un nuevo proyecto, un nuevo reglamento, significa que dos o tres deudores, tan aristocráticos despilfarradores como influyentes, no quieren devolver lo de otros y sí seguir viviendo como ricos.

Institución Nacional Comercial de Cuba

AMISTAD 9 — **HABANA**

Acreedores Hipotecarios

Si no les pagan los intereses moratoriados, en el BUFETE Y NOTARIA DEL DOCTOR DELFIN YEBRA le hacen el requerimiento notarial al deudor, sin que tengan que desembolsar un centavo.

TELEFONO M-1604.—MANZANA DE GOMEZ, 414.

M.E.C.D. 2016

ENTRARA EN VIGOR EL REGLAMENTO DEL IMPUESTO DE UTILIDADES A LOS 5 DIAS DE SALIR EN LA GACETA

PODRAN ASISTIR LOS ESTUDIANTES A EJERCICIOS DE OPOSICION SIN DILATADOS TRAMITES

LA ESCUELA DE CIENCIAS TOMO DICHO ACUERDO

Piden que se haga así en las otras Facultades. Una protesta contra los anónimos

El claustro de profesores de la escuela de Ciencias de la Universidad de la Habana ha dispuesto que para concurrir a los ejercicios de oposición a premios los alumnos no tendrán más que presentar el carnet de identificación y la nota de sobresaliente en la asignatura de que se trate.

Todos los trámites que hasta ahora había que realizar han sido suprimidos.

Los alumnos, pues, no necesitarán hacer solicitud alguna, por escrito, para acudir a dichas pruebas.

La medida adoptada ha sido muy comentada entre los alumnos de otras escuelas, que se proponen pedir que el acuerdo se generalice, para que alcance a todas las escuelas.

El Secretario de Sanidad en la Universidad

El nuevo Secretario de Sanidad, doctor Juan de Moya, visitó al mediodía de ayer el Alma Máter.

Se entrevistó con el Rector del Alma Máter ingeniero José Manuel Cadenas, y con el Secretario General, doctor Ramón Miyar.

A su salida del Rectorado, declaró a los periodistas que la visita había sido de pura cortesía y que la había hecho como graduado que era de la Universidad.

Convención de graduados de Medicina

Los graduados de Medicina del curso de 1924 a 1925 han celebrado una convención.

Ofrecieron sesiones científicas en los hospitales «Calixto García» e «Infantil», una conferencia en la Academia de Ciencias y un banquete.

Protesta del Presidente de Farmacia

El Presidente de los Alumnos de Farmacia, señor Roberto Fundora, nos declaró ayer en la Universidad de la Habana que quería hacer pública su protesta más enérgica, a nombre de los alumnos de la escuela, por unas hojas que se han hecho circular, firmadas por un supuesto comité de Defensa Farmacéutica, desconocido para los alumnos universitarios.

En dichas hojas nos indicó que se utilizaban vocablos completamente impropios de personas cultas, agregando que cuando los estudiantes universitarios de Farmacia defendían sus derechos no se valían del anónimo.

Reorganizan el Comité Pro-Congreso Continental

El Comité Estudiantil Pro-Congreso Continental ha sido reorganizado.

Se han designado comisiones para atender a las labores de organización, formando parte de las mismas los estudiantes Camilo García Sierra, Rubén Acosta y Luis O. Rodríguez, entre otros.

Se disponen a laborar con el apoyo de la Federación Universitaria y de un comité de estudiantes norteamericanos y otro de estudiantes mexicanos, según se nos informa.

El Consejo Universitario

Mañana habrá de celebrar sesión, por la tarde, el Consejo Universitario.

Ya se ha enviado a los decanos la copia de la orden del día.

Noticias petroleras

La situación petrolera de San Antonio de los Baños se está definiendo en un gran optimismo de cuantos tienen interés en el éxito definitivo de lo que allí se está haciendo.

Para muchas personas del vecino pueblo provinciano la Shell ha localizado el «horizonte petrolero» en su primera perforación, o sea, en el pozo número uno de la finca «Corral».

Para otros, descontado el hecho fundamental como cierto, lo inmediato es la instalación de la refinería. Se habla de este asunto como cuestión resuelta, y gestionan que se monte en el propio San Antonio como una deferencia al lugar de Cuba donde primero se producirá comercialmente el «oro líquido», y para que los propios hijos del término encuentren trabajo de la alta remuneración que paga, en todas partes del mundo, la industria petrolera.

Uno de los fenómenos que intrigan entusiásticamente a los habitantes de San Antonio es que inmediatamente que cesó la perforación en el pozo número uno aparecieron compradores de tierras en todos los alrededores del campamento petrolero.

Como fuera poco para esperanzar a cuantos esperan los beneficios que han de obtener en la producción de petróleo, la Shell, sin abandonar el pozo número uno, organizó a seiscientos metros de él, en la finca «Santa María», propiedad del señor Manuel Hernández, un segundo campamento y se han señalado cuatro sitios más, en torno a la finca «Corral», fondo del pozo uno, donde se levantarán nuevos campamentos.

Estas son las impresiones que nos llegan de San Antonio de los Baños.

Las noticias de Colón, cerca de Motembo, son igualmente prometedoras. La Atlantic Refining Company lleva su pimera perforación, en esa comarca, a un ritmo acelerado. Pasa ya de los dos mil pies el pozo que perfora en la finca «La Rosa», a sólo unos dos escasos kilómetros de la próspera villa matancera.

MARINE NO RECIBIO AYER

Ayer tarde, hora en que siempre se ven colmadas de público las oficinas del comandante Jaime Mariné, jefe de los ayudantes del coronel Batista, se hallaban éstas desiertas y solamente los oficiales de turno atendían la dependencia.

Allí fuimos informados de que el comandante no había laborado ayer por encontrarse sufriendo un ligero ataque de grippe.

ANUNCIO DE VADIA

Sí, Sí, Pero... Regálame Un Philips

Quién no desea tener un PHILIPS? Quién no quisiera proporcionarse el privilegio de poseer el Radio cuya superioridad nadie discute — cuyo principal pregonero es el propio público al elogiarlo con espontáneo entusiasmo? Usted no ha oído alguna vez la conocida frase: "Nada hay comparable a un **PHILIPS"?**

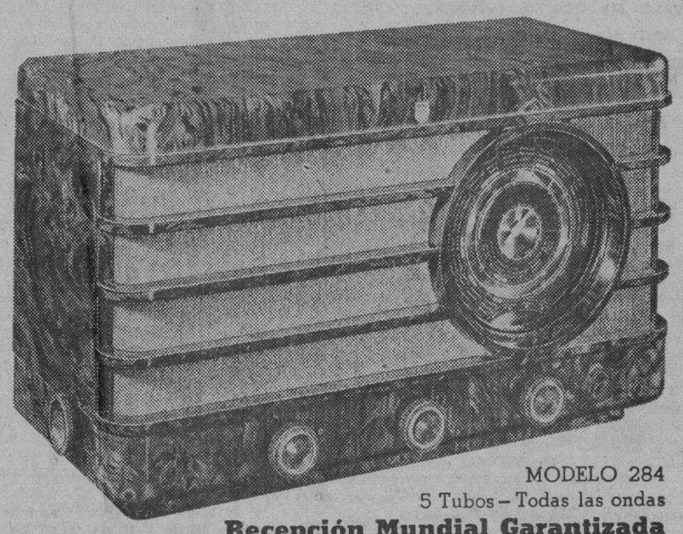

MODELO 284
5 Tubos — Todas las ondas
Recepción Mundial Garantizada

Aquéllos que están "enterados", aquéllos que saben "distinguir" — aquéllos que no se conforman con algo "parecido", eligen el **PHILIPS...** y hasta "sugieren" el **PHILIPS** como el regalo más codiciado.

DOCE MODELOS, DE $57.50 A $465.00

GIRALT

O'REILLY 61 - TELEFS. M-9944, M-9945 • SAN RAFAEL 155 - TELEF. A-6511

Los profesionales universitarios se unen en una Conferencia decididos a resolver los problemas de clase

Estiman que los hombres mejor preparados tienen el deber de aportar sus conocimientos para el mejoramiento de la colectividad. Café de honor en el Colegio de Arquitectos

Desde hace cinco años un grupo de esforzados hombres de ciencia se halla laborando por una unión de los profesionales, para la defensa de estas clases, el progreso técnico del país con la función de asistencia social, que compete a los técnicos, y de fomentar el poder coordinador entre el capital y el trabajo. Pero hasta el 9 de Febrero último, puede decirse que no quedó constituída la Federación de modo definitivo.

Se han celebrado distintos actos, como el de Santiago de Cuba, con motivo del Congreso Dental; otro en la ciudad de Cienfuegos, durante la Asamblea Farmacéutica, y el «Café de Honor» que el Colegio de Arquitectos de la Habana ofreció ayer, siguiendo ese ciclo de reuniones de acercamiento y compenetración, del cual la próxima será en la Asociación Estomatológica Nacional, para terminar con un almuerzo de confraternidad de todas las clases profesionales.

El salón de actos del Colegio de Arquitectos, se vió ayer colmado de representativos de todas las disciplinas universitarias. Presidió el Arq. Luis Dediot, Vicepresidente del Colegio de la Habana, quien pronunció las palabras de apertura, y, entre otras cosas, dijo que Cuba va entrando en su edad madura, y es hora ya de que se abandonen las inconstancias y ligerezas de la juventud, adoptando normas de vida colectiva, serias y firmes, en consonancia con las necesidades de nuestra nacionalidad. Luego expresó sus deseos de que la Confederación mejore cada vez más, con objeto de obtener, a través de su engrandecimiento, la superación del alma cubana. Terminó ofreciendo los salones del Colegio a la Confederación, para que hiciera de ella su casa.

Seguidamente hizo uso de la palabra el Presidente de la Confederación, Arq. Armando Pujol y Moya, quien agradeció el homenaje que el Colegio de Arquitectos ofrecía a la entidad por él presidida. Al expresar su esperanza de que los destinos de la Confederación cristalicen en sus más vigorosos propósitos, para que puedan ser utilizados en el mejoramiento de nuestra nacionalidad, afirmó que siempre ha sido un convencido creyente en que las necesidades, producto de las reacciones del momento, crean el clima social adecuado para el sostenimiento de los organismos que la Naturaleza necesita para su mejor evolución. Y que como este clima social se viene creando durante varios años llenando nuestro ambiente de dificultades y produciendo confusión, es por lo que asegura el Arq. Pujol la necesidad de que los intelectuales de todos los países se manifiesten a través de sus grandes núcleos de profesionales, para unir a la pujanza de su intelecto, la pujanza de la opinión discutida en conjunto.

El Dr. Ernesto Aragón, Presidente de la Federación Médica de Cuba y miembro de la Confederación, habló entonces del trascendentalismo espiritual de la entidad que entra ahora en funciones, para lograr una mayor comprensión entre los profesionales de sus problemas propios y de los problemas nacionales, ya que son los hombres mejor preparados los más aptos para comprenderlos y solucionarlos con un intenso y constructivo afán nacionalista.

Tocó el turno al Dr. Morell y Romero, delegado de la Asociación de Estudios Jurídicos ante la Confederación. Consideró los grandes males que se le irrogaban al país al pretelrir a los profesionales triunfando la incultura y el arrivismo por medio de la política.

Dijo que la Confederación surge a virtud de imperiosas necesidades y que son fundamentalmente la decadencia del graduado universitario en la sociedad, síntoma malo que presagia gran decaimiento en un país. Si el universitario no es considerado, si en la selección es preterido, si la incultura triunfa sobre la cultura, un país se va al abismo y tiene una vida mediocre y miserable. La sociedad necesita del graduado universitario para que la proteja. En nuestro país el profesional no puede cumplir su función social en el estado actual de cosas. La Confederación lucha por el mejoramiento de los profesionales, convencida de que mejorándolas los coloca en posibilidad de rendir sus mejores frutos. Y, por último, recuerda que los grandes movimientos sociales de la Historia, han sido producto del trabajo de los intelectuales. Es conveniente recordar que fueron los universitarios los primeros y más heroicos defensores de la democracia en la última revolución.

El Profesor Salvador Massip, que representa a los Dres. de Filosofía, Letras y Ciencias ante la Confederación de Profesionales, leyó dos enjundiosas cuartillas, recordando que los profesionales son hombres de trabajo y que es honroso su deseo de unirse, ya que siendo seres selectos de producción, elementos de actividad, células nobles, de donde parten el esfuerzo y la energía para animar a las otras células que forman parte del organismo social. Noble empeño éste que acercará unos a otros a todos los hijos de esa madre profícua y amoroso que es la Universidad de la Habana.

Manuel Fernández Supervielle, Decano del Colegio de Abogados de la Habana y Primer Vice Presidente de la Confederación, improvisó un breve y vibrante discurso. Desde los tiempos de Marx y Engels —dijo— hasta hoy, la estructura de las sociedades humanas se ha transformado. En aquella época, los dos grandes grupos de hombres representativos, unos del Capital y otros del Trabajo, constituían, por sí solos, casi únicamente la sociedad entera. La clase media, corta en número, pobre en ideas y escasa de recursos, poco o nada significaba en la marcha de la humanidad. Hoy las cosas han cambiado: la clase media está constituída por empleados —públicos y privados— periodistas, profesores, artistas, estudiantes, etc., y principalmente los profesionales, los técnicos, preparados mental y moralmente para tomar los primeros puestos en el estado actual de las luchas sociales, y encaminarlas a una solución humana y armónica de todos sus problemas en beneficio de la comunidad. Si la Confederación se da cuenta de la importancia de su verdadera misión, adquirirá una fuerza incontrastable al orientar todos estos elementos, por su capacidad, su preparación y por los nobles ideales en que está inspirado.

El Dr. Pastor Quesada, representando la clase farmacéutica ante la Confederación, hizo resaltar las condiciones anormales por que atraviesan ahora diferentes países, por sus problemas raciales y de divergencia de ideas, que determinan la emigración en masa de muchos de sus ciudadanos, lo que obliga urgentemente a pensar en la necesidad de la nacionalización del ejercicio profesional, con la finalidad no sólo de proteger la vida económica del profesional, sino lo que debe ser motivo aún de mayor intranquilidad para nosotros, cual es la de evitar que la conciencia nacional se estructure por hombres cuyo sentimiento no sigan el ritmo del latir del alma cubana.

Hizo el resumen, con la agilidad mental y verbal en él característica, el delegado del Colegio Nacional de Arquitectos a la Confederación y especialista en jardines, José Mario Bens Arrarte, diciendo que el impulso vital que nutre las raíces espirituales de este movimiento, al igual que hoy se aplican los principios bergsonianos para estudiar la evolución de las ciudades, ese gran conjunto de fuerzas espirituales, poseedoras además del incontrastable poder tecnocrático, produciría, en un futuro no lejano, los éxitos clasistas y los beneficios colectivos a que aspiran. Terminó, dando a todos los gracias por la asistencia, por la decidida cooperación y por las frases gentiles que habían dedicado al Colegio de Arquitectos, invitando a todos a pasar a la mesa donde esperaba el buffet, porque esa mesa representativa de lo material, y la otra —la del estrado donde se hallaban los profesionales más destacados— simbolizaban el empeño colectivo de resolver los más elevados y los más materiales problemas humanos.

Hubo aplausos para todos los oradores, y deleitosa consumición de las finas pastas, rico ponche y suculentos sandwiches. Lo del café fué un pretexto, aunque fué también servido y apurado ávidamente.

ENVIA CALI TIERRA DEL LUGAR DONDE CAYERON LOS 3 AVIONES CUBANOS

El doctor Gutiérrez Lee, ministro de Colombia en Cuba, ha despachado en la mañana de ayer, en la Sección de Pasajeros y Equipajes, una pequeña caja que trajo a mano el capitán del vapor «Santa Lucía» y que contiene fragmentos de piedra y tierra del sitio donde cayeron los aviones cubanos «Pinta», «Niña» y «Santa María», en Cali, muriendo los ases cubanos y el periodista Lugo Viña.

Entre la tierra y piedra que contiene el cofre, hay fragmentos de los aviones cubanos.

El cofre lo envía el alcalde municipal de Cali a la Sociedad Colombista de la Habana.

Recaudaciones Consulares

En el Negociado de Contabilidad Consular de la Secretaría de Estado, se ha recibido, durante el período del 22 al 27 del corriente mes, ambas fechas inclusive, la cantidad de $3.750.36, por concepto de recaudaciones consulares.

Puesto en libertad condicional José Insúa, que dió muerte a su mujer en el reparto Los Pinos hace unos años

La libertad la recomendó el Consejo Superior de Defensa dado que el encausado da garantías de hacer vida honesta y ejemplar. Es absuelto un acusado de infracción postal

Dispuso ayer la Sala Quinta de lo Criminal de la Audiencia la libertad condicional del sancionado José Insúa Alberto, que extingue pena de veinte años de privación de libertad desde el año 1931, por haber dado muerte, con un cuchillo de punta a su mujer María Luisa Reina, en el reparto Los Pinos, en 24 de Mayo de dicho año, molesto porque ella y su hija querían ir a un baile a la Tropical, para lo cual les dió permiso, aunque casi inmediatamente se los negó. El delito fué apreciado con la agravante de uso de arma prohibida, por la Sala Tercera de lo Criminal, que entonces conocía de los procesos del Juzgado de Instrucción de la Sección Quinta, habiendo formulado voto particular en esa sentencia el hoy Magistrado del Tribunal Supremo doctor Ricardo R. Duval, apreciando en el delito circunstancias atenuantes.

Procede la libertad condicional de Insúa por el informe rendido a la Sala Quinta por el Consejo Superior de Defensa Social, tras la investigación practicada por el Oficial de Prueba doctor Varona; Insúa lleva extinguida más de las tres cuartas partes de la sanción impuesta, y se ha hecho acreedor a ese beneficio por su intachable conducta en el penal y la garantía que ofrece de hacer vida honesta y consagrada al trabajo. Durante la libertad condicional que gozará Insúa por el resto de la pena que le falta por cumplir, quedará bajo la vigilancia de la autoridad, y deberá presentarse periódicamente al Tribunal.

La propia Sala Quinta de lo Criminal, bajo la ponencia del Magistrado doctor José P. Ferrer Saavedra, sancionó con dos años de privación de libertad, a Armando de Armas Fonts, responsable directo del delito de lesiones.

Absuelto del delito de infracción del Código Postal

Ha dictado sentencia la Sala Primera de lo Criminal de la Audiencia absolviendo del delito de infracción de la Sección 55 del Código Postal, a Gabriel Bonet del Riesco, para quien el Fiscal interesa la sanción de quince años de privación de libertad. Fué defendido Bonet por el doctor Carlos M. Palma.

También ha sido absuelto de infracción del Código Postal Román López, siendo defendido por el doctor José Miguel Pérez Lamy; y Antonio Martí Pino, lo es de estafa, defendiéndolo el doctor Francisco Lorié Bertot.

Ultimas licencias concedidas por la Audiencia

Al doctor Eduardo Escasena Quílez, Juez Correccional de la Sección Tercera, veinte días, extraordinaria, por enfermedad; al auxiliar de la Audiencia Esteban Ferrer, diez y seis días, por la misma causa; y al alguacil de la Sala Primera de lo Crimiunal, José Sánchez, diez y seis días, también por enfermedad.

Suscitada discordia en pleito sobre terrenos en la playa

Se ha suscitado en la Sala Primera de lo Civil de la Audiencia discordia en la litis entablada por la señora Angelina Cossío de Romero, sobre el dominio y posesión de los terrenos de la Concha y Playa de Marianao, contra la entidad Sindicato Territorial de la Habana, a virtud del expediente de expropiación forzosa que sobre dichos terrenos dedujo el Municipio de Marianao hace algún tiempo. De esta litis nos ocuparemos con detenimiento en otra oportunidad, pues procederá nuevo señalamiento de vista ante la Sala de siete miembros que presidirá el Presidente de la Audiencia. Dirige a la señora Cossío su esposo el doctor Miguel A. Romero, y al Sindicato Territorial el doctor Nicolás Altuzarra, representándolo el procurador Enrique Altuzarra.

Veintiseis años y meses por homicidio

El Fiscal de la Audiencia formuló en la tarde de ayer escrito de conclusiones provisionales, interesando veinte y seis años y ocho meses de reclusión, y cinco mil pesos de indemnización, para el procesado José Cuello González, por un delito de homicidio con agravante de reincidencia. Según el Fiscal, Coello tenía una hija que había vivido con Rufino Carrillo Sainz y se suicidó dándose fuego, lo que disgustó al procesado, que creía que ella tomó la determinación de matarse debido a los malos tratos que recibía de su amigo.

Así las cosas, en 27 de febrero último, montó en un automóvil manejado por Carrillo para ir ambos a buscar flores que llevarían más tarde al cementerio, a la tumba de ella, pero en el trayecto, y frente al parque de la villa de Güines, Cuello reconvino a Carrillo por los malos tratos que había dado a su hija, lo que motivó una riña dentro del vehículo durante la cual el procesado, sacando un revólver, disparó contra Carrillo produciéndole la muerte.

En la reyerta quiso intervenir un hermano menor de Carrillo, nombrado Luciano, a quien también Cuello produjo lesiones que sanaron a los siete días.

Por delito de perjurio

Para el acusado Armando Rodríguez Negrez ha pedido el Fiscal de la Audiencia dos años de privación de libertad por delito de perjurio.

Al prestar declaración en la causa 692 de 1938, del Juzgado de Instrucción de Marianao, manifestó bajo juramento que el encartado en dicha causa, Vicente Emilio Martínez Pedroso, había sido la persona que poniéndole en el pecho una chaveta le sustrajo, en quince de noviembre del pasado año, el dinero que portaba, y declarando más tarde, ante la Sala Segunda de lo Criminal de la Audiencia, durante la celebración del juicio de dicha causa, faltando deliberadamente a la verdad, después de haber prestado juramento, mantuvo que dicho Martínez, a quien había acusado primero tan categóricamente, ante el Juzgado, no había sido el autor del expresado hecho.

Esta causa fué promovida a petición de la expresada Sala Segunda de lo Criminal de la Audiencia.

CONFIRMADA POR UN DECRETO LA PROHIBICION DE EXPORTAR METAL VIEJO O DE DESECHO

Términos a las Aduanas y Dirección de Rentas para que sean presentados en Subsecretaría los expedientes de exención del Uno y Medio. Los navieros contra el rechazo de hebreos

El problema de la exportación de hierro viejo, que ha dado lugar estos días a que representantes de Empresas Navieras estuvieran tratando en la Secretaría de Hacienda sobre la medida tomada recientemente con un vapor que se encontraba tomando un cargamento de metales de desecho para un puerto de Europa, parece que ha quedado resuelto con el Decreto Presidencial que ayer fue refrendado por el doctor Joaquín Ochotorena.

La parte dispositiva del referido Decreto es la siguiente:

Primero: La prohibición contenida en los apartados Primero y Segundo del Decreto número 394 de 17 de febrero de 1939, se extiende a toda clase de metales viejos, así como a los residuos y desechos de los mismos.

Segundo: Los artículos terminados e integrados por los referidos metales fabricados en Cuba y las ruedas de carros de ferrocarril, podrán ser exportados libremente.

Tercero: La Dirección General de Aduanas procederá a la redacción de las instrucciones necesarias para el cumplimiento de este Decreto, y al efecto podrá solicitar la cooperación y conocimientos técnicos de personas entendidas en la materia.

Cuarto: Se deroga el Decreto número 394 de 17 de febrero de 1939, en todos aquellos extremos que no resulten ratificados en este Decreto, que empezará a regir a partir de su publicación en la Gaceta Oficial de la República.

Dado en el Palacio de la Presidencia, en la Habana.

Dr. Federico Laredo Bru
Presidente

Dr. Joaquín Ochotorena
Secretario de Hacienda.

Impuesto sobre utilidades

Como anunciamos hace días, ha sido firmado el Decreto Reglamento sobre el cobro del impuesto de utilidades que empezará a regir a los cinco días de su publicación en la Gaceta Oficial.

Será aplicable a los balances cerrados con posterioridad a la vigencia del Decreto 1451-1938, sin que en ningún caso entrañe su aplicación la devolución de cantidades ingresadas en firme.

Los balances cerrados antes de la fecha de la vigencia del repetido Decreto 1451, serán liquidados con arreglo a las disposiciones vigentes en esa oportunidad, pero en cuanto a su tramitación se atemperará a lo dispuesto en dicho Decreto-Reglamento, pero sin retrotraer en ningún caso el procedimiento.

Devuelta una fianza

Por Decreto Presidencial se ha dispuesto la devolución, al City Bank of New York, del cheque de administración No. 15.054 expedido por dicha entidad bancaria, a nombre del Secretario de Hacienda, como fianza prestada a depósito, para poder concurrir a la subasta que se celebró hace poco, de Agente Fiscal del Gobierno en los empréstitos de 35 millones y 16 y medio millones que tenía a su cargo la casa Speyer and Co., de Nueva York, que se retiró de los negocios bancarios.

Edificio para Educación

El edificio propiedad del Estado situado en Simón Bolívar número 92, ha sido trasferido a la Secretaría de Educación, la que instalará en el mismo la Escuela de Artes Plásticas anexa a San Alejandro.

Denuncia de una finca

Ha sido denunciada a la Sección de Bienes del Estado, por el señor Antonio Sánchez la finca San Jacinto, de 86 caballerías, como propiedad del Estado, estando usufructuándola particulares. Dicha finca está ubicada en el término de Bahía Honda.

La Sección de Bienes del Estado ha resuelto seguir con esa denuncia el procedimiento usual de investigación.

Expedientes del impuesto del uno y medio

El sub secretario de Hacienda doctor Luis Vidal ha dado un plazo de tres días a las Aduanas y quince a la Dirección General de Rentas, para que le den cuenta de todos los expedientes de exención del impuesto de uno y medio por ciento que tengan en su poder. Todos esos expedientes serán examinados por funcionarios de la Secretaría para ver cómo y por qué se han concedido esas excepciones, si se ajustan o no a la Ley y realizar, en todos ellos, una cuidadosa depuración.

Representantes de Compañías Navieras

Una comisión de representantes de Compañías Navieras se entrevistó ayer con el doctor Izquierdo, de la Dirección de Consultoría, para exponer las razones que tuvieron para traer los inmigrantes que, por orden superior, no han sido admitidos y que serán devueltos a los puertos de procedencia.

De las manifestaciones de los Navieros, el doctor Izquierdo dará cuenta al Secretario de Hacienda. Hablando con los reporters dejó entender que las medidas tomadas se han ajustado a preceptos legales, vigentes desde el día cinco de mayo último.

ARMONIAS

COMPLACIDO

Como término de una breve discusión publicamos hoy la carta con que el señor N. Méndez, Constructor Civil, contesta un artículo nuestro.

La Habana, Mayo 27 de 1939.
Sr. Gustavo E. Urrutia.
Redactor de «Armonías».
DIARIO DE LA MARINA.
Ciudad.
Mi estimado amigo:

Muy mal debo haberme explicado cuando no me ha comprendido. La intención que tuve **in mente** cuando le escribí no era de batalla, sino de cooperación a su noble iniciativa. Usted es el único universitario que no nos trata despectivamente cuando de este asunto se discute; y porque, además, no estoy dispuesto a cederle el derecho de ser más papista que el Papa, ya que como graduado de la Escuela de Artes y Oficios ha de dolerme más nuestro infortunio que lo que pueda dolerle a usted que, aunque con trabajo, ya ha pasado el Rubicón y puede contemplar tranquilamente los toros desde la barrera y permitirse el deporte de guardar los títulos durante diez años para dedicarse al bien ajeno por mero altruísmo. ¡Ojalá que su obra tenga muchos imitadores!

Dije que el Ejecutivo era competente para deslindar los campos y fijar las atribuciones de los titulados de la Escuela de Artes y Oficios, por entender que ello es una simple cuestión reglamentaria, cosa que me parece más rápida que esperar una ley del Congreso.

Respecto a las dos tendencias que usted dice hay en este asunto, le diré que ambas, personalmente, me son indiferentes. Si aún continúo ocupándome del problema, puede estar seguro que lo hago en obsequio de los pinos nuevos para evitarles que lleguen a saber lo que es estar **treinta años** esperando que se les permita ejercer su profesión. (Cualquiera que ésta fuese, pero profesión al fin). Como presidente de la Sociedad de Profesionales Técnicos Industriales sostuve la tendencia que usted me atribuye, pero no como competidor de los universitarios, sino con arreglo a los términos expresos de la legislación vigente que, en mi concepto, nos era y nos es favorable aunque no se nos reconozca nunca. La otra que usted propugna y defiende con tanto entusiasmo, si ha llegado a tener la aprobación de ingenieros y arquitectos—si llega a ser ley, que yo lo dudo aunque no la combato—no llegará a ser efectiva, pues a ello se oponen resueltamente las clases industriales por las mismas razones con que han impedido que se les obligue tener ingenieros a su servicio y que dió al traste con esta pretensión de ellos.

Sin entrar a discutir si la Escuela de Artes y Oficios llena o no los fines para que fué creada, debo decirle que, en mi concepto, ninguna institución pública llena los fines para que fué creada, ni siquiera la mismísima República con todos y para... unos pocos solamente...

Y sin otro asunto a que referirme, tengo especial gusto en suscribirme su atento amigo y s. s. q. e. s. m.

N. Méndez,
Constructor Civil.

Los navieros piden sea modificado un decreto: el 937

Una comisión de representantes de Compañías de Vapores, pertenecientes a la Cámara de Comercio Cubana, estuvo ayer en la Secretaría de Estado con objeto de entrevistarse con el Dr. Juan J. Remos, Secretario del Ramo, a fin de solicitar su cooperación en pro de la modificación del Decreto No. 937, relacionado con la materia de inmigración.

Expusieron a los periodistas dichos visitantes, que, a merced de ese Decreto, redactado con objeto de impedir el arribo de inmigrantes judíos, estaban confrontando grandes perjuicios, ya que no podían venir a Cuba más turistas que los norteamericanos. Agregaron que el turismo canadiense, inglés y suramericano, se veía imposibilitado de desembarcar en territorio cubano, a causa de lo dispuesto por el Decreto de referencia. También los pasajeros transeúntes —agregaron— se ven perjudicados con dicha medida, ya que, al igual que los turistas no norteamericanos, tendrían necesidad de un permiso previo de la Secretaría de Trabajo y la orden de visa de la Secretaría de Estado, lo cual les originaría múltiples inconvenientes.

El Jefe del Despacho Privado del Canciller Remos, doctor Gustavo Enrique Mustelier, atendió a los visitantes, explicándoles que —según noticias que acababa de recibir— la Secretaría de Hacienda se encontraba estudiando la modificación de dicho Decreto, con lo cual se salvarían todos los obstáculos de referencia.

¿Qué le parece?

—EUCALIPTO (antiséptico PULMONAR), QUININA (antifebril y Tónico en la GRIPE), BENZOATO DE SODIO y BÁLSAMO DE TOLÚ (opuestos a las afecciones catarrales de la TRÁQUEA, de la LARINGE y de los BRONQUIOS) son los Activos y Saludables componentes de las tabletas **SÚLKY.**

"SÚLKY": ¡LO MEJOR DEL MUNDO CONTRA AQUELLAS AFECCIONES DE LOS CONDUCTOS RESPIRATORIOS! "Súlky" no irrita. Puede tomarse en verano y en invierno. No afecta al estómago ni a los riñones; antes bien, los favorece.

CATARRO? Gripe? BRONQUITIS?:

La palabra de órden es: ¡¡**No lo recoja, cúrelo;**
tome "**SÚLKY**"

M.E.C.D. 2016

DIARIO DE LA MARINA

(S. A.)
FUNDADO EN 1832.
(Dirigido hasta 1919 por D. Nicolás Rivero y Muñiz)
DIRECTOR: Dr. JOSE I. RIVERO
ADMINISTRADOR: D. CELSO GONZALEZ
Domicilio Social: PASEO DE MARTI, Número 555.
Agente en N. York; Joshúa B. Powers, Ins. 220 East, 42nd. St. New York City.

Editado por la Cía. DIARIO DE LA MARINA. (S. A.), cuyo programa consiste en la defensa de los intereses generales y permanentes de la Nación cubana, de los especiales de la Colonia Española establecida en la misma y de la unión y armonía entre los diversos elementos que conviven en el país. Art. 1o de los Estatutos.

TELEFONOS DEL DIARIO

Dirección	M-2856
Administración	M-7911
Suscripciones	M-7911
Quejas	M-7911
Clasificados	M-7915
Jefe Redacción	M-1287
Redacción	M-7913
Sports	M-7914
Ag. Guanabacoa	XO-1584

PRECIOS DE SUSCRIPCION (Y AVANCE)

	Territorio Nacional	Extranjero	Países Fuera del Convenio Postal
Año	$ 15.90	$ 17.00	$ 20.00
Semestre	8.20	9.00	11.00
Trimestre	4.35	5.00	6.00
Mes	1.50		
Dominical Año		8.00	7.00

EDITORIAL

La defensa de nuestra economía es la defensa de la República

Tiene que resultar transcendente la Asamblea de las Corporaciones Económicas reunida en esta capital, con el propósito de aportarle a los poderes públicos un eficaz concurso para la rehabilitación de nuestras clases productoras, fórmula hábil, también, para el fomento del trabajo en la República. Los ecos de esa conferencia demorarán mucho en extinguirse. Los hombres que en Cuba asumen la representación del capital invertido, fuente de actividades fecundas, acaban de ofrecer un alto ejemplo de cooperación leal, al que debe corresponderse, estudiando y aprovechando sus consejos y sugerencias. Como muy bien advirtiera el señor José Manuel Casanova, en su discurso, las clases vivas del país se mostraron, durante muchos años, desperdigadas y desunidas sin el sentido de solidaridad colectiva a que las obligan los grandes intereses a ellas vinculados. Desunión, en casos como éste, es sinónimo de indefensión. Comprendiéndolo así, al producirse la crisis casi total de nuestra industria, que confrontamos y que nos desazona emprenden la labor de ponerse de acuerdo para la protección de la riqueza nacional, al propio tiempo que la de los medios personales de existencia. Al cabo, en Cuba tenía que reflejarse la que es señal indubitable de los tiempos nuevos en toda la humanidad culta: la defensa por la acción en masa, mediante el agrupamiento por sectores de los intereses y aspiraciones. Esas palabras del señor Casanova explican, de una manera diáfana, la génesis de la asamblea que ha conmovido, llenándola de esperanza, a la República. También revelan la actitud actual de nuestro sector de producción: mantenerse alerta frente a la acción demoledora de los que, por irresponsabilidad o ambición, tratan de hacer irreparable la presente crisis cubana. Esa posición, no cabe duda, es la que corresponde a los que todavía pueden ufanarse de ser los representativos de la riqueza nacional. Les sobra el derecho que le confieren sus graves deberes: desvelarse por el afianzamiento de la paz material y espiritual, siempre en riesgo de quebrarse cuando se ciernen amenazas sobre la economía de un país.

En nuestra patria, donde es frecuente el abuso de la crítica parcial, inspirada en el mal humor momentáneo y en el enjuiciamiento personalísimo, se venía echando de menos, sobre todo en estos últimos años, un esfuerzo de cooperación como el que aportan las Corporaciones Económicas. Lo ha reconocido el coronel Batista, en el párrafo inicial de su discurso, leído por el secretario Buttari en la reunión del último domingo. De ahí su afirmación, tan importante, de que el Gobierno ha seguido con cuidadosa atención el temario de la conferencia económica recién celebrada, considerándolo un valiosísimo auxilio para la acción estatal en un futuro inmediato. También el Presidente de la República, que honró con su presencia la fiesta de clausura de la asamblea de las Corporaciones, hubo de ofrecer, en breves, pero elocuentes palabras, su concurso para las transcendentales innovaciones que reclaman nuestras fuerzas vivas. El Jefe del Estado reconoció el rol que los asambleístas representan en nuestro pueblo. «Son ellos—dijo—los que han hecho la agricultura, la industria y el comercio cubanos. Les asiste, por tanto, una gran responsabilidad en la hora presente. Después de la labor creadora realizada, en largos años de afanes y sacrificios, en que las penas fueron más frecuentes que los éxitos, el deber, tanto o más que el interés, les impele a cuidar lo que llamara, con frase feliz, el señor Casanova, «nuestra riqueza histórica». Sobran, pues, los motivos fundados para confiar en el porvenir ya que se ha puesto de manifiesto la concordancia entre los gobernantes y los productores que tiene, asimismo, el respaldo de la opinión pública. El pueblo jamás permanece indiferente ante manifestaciones de tan vital patriotismo como las que acaban de ofrecérsele. Defender su economía es también defender su personalidad. Cuidar de sus intereses es velar por su sosiego.

Entre la Argentina y los Estados Unidos ha y tirantez debido a la carne

Los políticos que representan los intereses ganaderos tratan de evitar la ratificación del acuerdo sanitario concertado por los dos países

Por Joseph ALSOY y Robert KINTNER

WASHINGTON, mayo de 1939.—El episodio de la carne salada argentina se ha convertido en «causa célebre» en los Estados Unidos. Se han escrito páginas enteras en los periódicos acerca de la orden dada por el presidente Roosevelt de que la marina de guerra compre 43.000 libras de carne salada argentina en latas, y se han tejido numerosos comentarios alrededor de la opinión manifestada por el primer magistrado norteamericano relativa a la superior calidad del producto argentino. Los intereses ganaderos de la Unión, indignados por la actitud del presidente, le han criticado acerbamente; el señor Roosevelt ha tenido que dar media máquina atrás, pero de todos modos la orden dada a la marina sigue en pie.

Los senadores que representan a los intereses ganaderos (a quienes los norteamericanos llaman, con la gráfica simplicidad de sus motes, «beef senators»), se han apresurado, temblando de ira, a votar una ley que declara ilegal dar a los marinos alimentos que no provengan del país. Y hasta se habla de que los delegados de la zona ganadera a la convención presidencial que determinará el candidato demócrata para 1940 se pasarán «en block», al sector anti-Rooseveltista.

Hay cierta lógica, empero, en esta batahola política. Las relaciones existentes entre los Estados Unidos y la República Argentina se hallan en un estado de tirantez que dista mucho de la cordialidad que caracteriza los vínculos de la Unión con los otros países de Hispanoamérica. La cuestión de la carne es uno de los puntos más delicados, y las declaraciones del presidente Roosevelt acerca de la superioridad del producto salado argentino tenía evidentemente por objeto aplicar un bálsamo al punto dolorido.

La fiebre aftosa.

La cuestión de la carne argentina, cuyos orígenes no podrían en realidad atribuirse a los intereses ganaderos norteamericanos ni a sus representantes en el congreso, tuvo sus comienzos al decretar el ministerio de Agricultura de Washington la aplicación de la cuarentena sanitaria a las carnes argentinas, a causa de la fiebre aftosa. La cuarentena, dispuesta hace ya algún tiempo, impedía ipso-facto la importación de carne fresca argentina en Estados Unidos. De más está decir que dicha medida disgustó a los argentinos, que inmediatamente protestaron, declarando que la aftosa no existía en todas partes de su país.

A raiz de esa situación las cancillerías de Washington y de Buenos Aires efectuaron negociaciones, que en 1935 se tradujeron en una convención sanitaria que permitía la entrada de carne bovina de los distritos no afectados por la epizootia nombrada. La convención fué enviada al senado norteamericano para su ratificación. Esto provocó de inmediato un movimiento de resistencia en los círculos ganaderos de la Unión y el «beef lobby» (grupo de agentes de los ganaderos cuya misión es influenciar a los legisladores en Washington) se apresuró a poner en juego a los «beef senators», que pusieron el grito en el cielo. El proyecto de convención siguió juntando polvo en el archivo del senado y nada se hizo para ratificarlo.

Esta acción negativa por parte del senado norteamericano dió margen a enconados comentarios en la Argentina (donde se ha afirmado, erróneamente, que la carne es «artículo de lujo» en Estados Unidos, donde cuesta «diez pesos el kilo» —1.25 dólares la libra—; en Nueva York la de mejor calidad se vende de 50 a 60 centavos la libra). Cuando el presidente Roosevelt visitó a Buenos Aires en noviembre de 1936 con motivo de la célebre conferencia «para la consolidación de la paz», era inevitable que se le hablara inmediatamente del asunto. En esos días el Sr. Roosevelt se creía con suficiente poder político en su país para imponer su criterio en cualquier asunto; aunque tuviera que habérselas con el «beef lobby».

Desaprensivamente, el mandatario norteamericano prometió hacer ratificar la convención sanitaria. Pero una vez más el «beef lobby» y los «beef senators» volvieron a la carga. El presidente ejerció toda la presión que pudo. El ministerio de Relaciones Exteriores hizo cuanto estuvo a su alcance por convencer a los legisladores de la razón que le asistía para solicitar la ratificación. Se subrayó el peligro que corría la cordialidad de relaciones entre ambos países. Pero el «beef lobby», industria naciente que se disolvía en un mar de lágrimas, resultó tan invencible como el bebé que llora. La convención sanitaria quedó en suspenso.

Efecto en la Argentina.

Si hasta ese entonces los argentinos se habían sentido molestos, la no ratificación del pacto sanitario les enfureció. La carne se convirtió en uno de los puntos más delicados que afectan las relaciones entre ambos países. Y todo ésto no obstante el hecho de que con toda probabilidad la ratificación de la convención sanitaria no habría dado por resultado la importación de un solo kilo de carne argentina en los Estados Unidos.

Solo una zona relativamente pequeña de la Patagonia argentina podría considerarse libre de fiebre aftosa, desde el punto de vista jurídico norteamericano. Y en esa zona se crían ovejas y no vacas. Como lo que motiva las lágrimas de cocodrilo del «beef lobby» es la cuestión de la carne bovina, resulta evidente que sus estertores de angustia han sido provocados por el temor derivado de unos cuantos kilos de carne de oveja...

Tratándose precisamente de la clase de dificultad que más impaciencia causa al presidente, no pudo éste evitar que su impaciencia se manifestara en las declaraciones que hizo a los periodistas con referencia a la carne salada para la marina. Esta carne salada, que viene en latas, puede ser importada en los Estados Unidos. Las palabras del Sr. Roosevelt han causado, según dice el cable, buen efecto en la capital argentina. Lo único que habría que lamentar es que la impaciencia del presidente Roosevelt le haya hecho expresarse en términos que han causado una tempestad política en su país.

Y quizás, al fin y al cabo, si este lío doméstico norteamericano hace reflexionar a la gente, no deje de tener su valor. El «beef lobby» ha hecho lo posible por echar a perder las relaciones con la Argentina. El «sugar lobby» (el del azúcar), entonando piadosamente un salmo a la libertad, procuró la independencia de Filipinas para impedir la importación de azúcar de esa procedencia, y en la actualidad está haciendo lo que puede para destruir la economía de Cuba.

Hay otros «lobbies» que representan a diversos grupos comerciales y que son tan nocivos como los nombrados, hallándose siempre dispuestos a sacrificar los intereses de la nación con tal de favorecer los suyos propios. Los ganaderos de Wyoming y los productores de remolacha de Nebraska son tan buenos patriotas como el que más. Si se les hace comprender claramente lo que en realidad pretenden los agentes de su «lobby», es más que probable que pongan final a esas actividades.

Epistolario de OTEYZA

Sr. Miguel Baguer.
La Habana.
Amigo y compañero:

Cuando partía usted públicamente con sueltos y retratos en los periódicos, pensé escribirle una carta diciéndole adiós. Y si no lo hice, fué por miedo a que se descubriese en lo que escribiera el feo y ruin sentimiento de la envidia.

Soy, mejor dicho, he sido un viajero infatigable. Amé los viajes con pasión tan intensa y tan extensa que me llevó a recorrer el mundo entero, nuevo Judío Errante. Para mí parecía rimado el dístico que con Ahasvero parangona, diciendo: «Como al condenado una voz le (manda:
Anda eternamente. Anda, anda, an- (da...»

Pero ocurrió que hace dos años y medio me detuve. Aquí, precisamente. Desde luego que es un buen sitio para detenerse. No obstante, cuando una pasión se alberga en un pecho... Mi pasión ya dije que era andar. Y ahora añado que, obligado a detenerme, tal pasión se hizo pasión contrariada. Las pasiones contrariadas son las que llevan al asesinato y al suicidio.

Yo no soy arrastrado a tanto por esta contrariada pasión mía. Ella me hace, empero, que no pueda ver un avión pronto a despegar, un barco dispuesto a zarpar o un tren preparado a arrancar, sin sentir el deseo irrefrenable de meterme en el tren ,en el barco o en el avión. Algo así como lo que les ocurre a los borrachos con las tabernas.

¿Comprende usted la envidia que yo he de sentir por cuantos parten, en general? Pues considere que esa envidia que yo experimento, había de subir a férvida, en particular, por usted. Usted no sólo partía, sino que además partía para escribir sus impresiones de viaje, que es para lo que siempre viajaba yo.

Decidí, pues, no escribirle la carta de despedida. Y me prometí, en cambio, escribirle una carta a su regreso. Ya lo de volver no juzgo que sea envidiable. Para mí no lo es, por lo menos. Cada vez que he vuelto de un viaje fué consolándome al recordar el aforismo de otro infatigable viajero: «Volver es necesario para poder partir nuevamente.» La seguridad de no envidiar a usted el regreso, fundamentó la promesa que me hice.

Promesa que cumpliendo estoy. ¡Y encantado con cumplirla tan pronto! Pues esto claro está que no lo esperaba. Un viaje a Europa, sólo con la duración de las travesías de ida y de vuelta —aparte del tiempo de la estancia, que suele durar— requiere más de un mes. Pero usted ha hecho su viaje en menos de una semana. El martes de la pasada salió y volvió el sábado de la misma.

Ha batido usted, querido Miguelito, todos los **records** establecidos por el «Normandie» y el «Queen Mary». Esto ya es algo que plácemes merece. Vayan a usted los míos, con el ofrecimiento de servirle de testigo, si es que se decide a solicitar la concesión de la «Cinta Azul del Atlántico», disputada en cada viaje por ingleses y fraceses, y que es un cubano —¡usted!— quien merece ostentarla a perpetuidad. Como mi testimonio se admita...

Porque al testimoniar sobre su caso, no omitiré decir que usted, como don Cristóbal Colón, tropezó con una de las Bahamas. Y no omitiré decir esto porque crea que hizo usted mal en seguir el ejemplo del descubridor de América, sino creyendo que le restó méritos no continuar ese ejemplo hasta el fin. Si tal hubiese hecho, si hubiera perseverado en la ruta, habría descubierto Europa. Esto ha sido, solamente, lo que le ha faltado a usted.

Por lo demás, si no ha estado usted en España estuvo en Nueva Providencia, isla ésta tan digna de verse cómo la península aquella. Y si no ha establecido usted las oficinas de «Avance» en Madrid, supongo que las habrá dejado establecidas en Nassau, donde también hacen mucha falta. Resulta, pues, que nada se ha perdido con la modificación de su viaje.

Habiéndose ganado mucho. ¡El placer de tener a usted de nuevo entre nosotros! Placer del que goza tanto como el que más, su compañero y amigo.

Luis de OTEYZA.

La Habana, 30 de mayo de 1939.

LAS AFILIACIONES

Por Roseñada

—Tenga cuidado, que se está equivocando...
—Cómo voy a equivocarme, si con ésta son ya seis veces las que me «afilio»...

Francia, lista a defenderse, confía en su línea Maginot

LA POBLACION FRANCESA PREFIERE QUE SE PRODUZCA LA GUERRA, SI HA DE PRODUCIRSE, ANTES QUE VIVIR EN LA INCERTIDUMBRE.—LA LINEA FORTIFICADA ESTA PRONTA.

Por VIRGINIA COWLES

(La autora de esta crónica, corresponsal del «Times», de Londres, acaba de efectuar un viaje de estudio por Francia).

ESTRASBURGO, mayo de 1939.—El pueblo francés está más sólidamente unido en la actualidad que en ninguna otra época de la postguerra. El espíritu de desesperación que prevalecía en el país el otoño pasado ha cedido su lugar a una resolución firme. Las fortificaciones que defienden las fronteras francesas están guarnecidas, y la costa está erizada de bateras antiaéreas y de nuevos cañones de defensa de costas, de un calibre de 20 cm. La nación se ha puesto de pie otra vez, como ocurre cada vez que se ve seriamente amenazada. Como dijo André Sigfried en cierta ocasión, «sólo la amenaza de una guerra puede hacer abandonar a los franceses el lujo de pelearse entre sí».

Francia es una nación de individualistas, y cada uno de sus habitantes tiene su opinión propia. Empero, hoy en día se verá que el camarero, el chofer de taxímetro, el peluquero y el vendedor de periódicos expresan todos una opinión única. La situación—dicen—es intolerable; es imposible vivir bajo una tensión como la actual; si la guerra es inevitable, que se declare de una vez y volvamos luego a nuestras ocupaciones.

Esta opinión no se escucha solamente en París. En un viaje que efectuamos a la frontera franco-belga y a la alemana, pasando por los centros fabriles del norte y las aldeas de Alsacia, encontramos la misma unanimidad de criterio y el mismo espíritu de resistencia. Para el francés medio la guerra no tiene gloria; es un asunto desagradable al que hay que dar término cuanto antes. Pero en todas partes nos manifestaron que Francia ya no puede hacer más concesiones; que cualesquiera que sean los sacrificios que tenga que hacer, su civilización no puede perecer.

El espíritu popular

En una pequeña aldea cerca de Lila sostuvimos una conversación típica al respecto. Nos habíamos detenido en un pequeño café, con toldo de un azul desteñido y dos arbolitos en sendos cajones de madera prolijamente pintados. El propietario se hallaba sentado a una mesa y discutía la situación internacional con el dueño de la tienda vecina y un mecánico del garage local. Su mujer tejía, sentada en la escalera del frente, mientras una chica de unos dieciséis años, vestida con un traje almidonado de tono rosa, servía a los parroquianos.

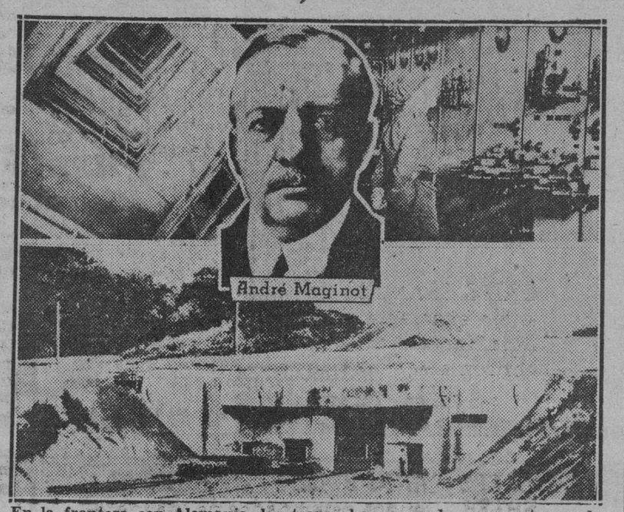

En la frontera con Alemania, las tropas han ocupado sus puestos en la famosa «Línea Maginot», algunos de cuyos detalles aparecen en las fotografías (tablero de control eléctrico, entrada, escaleras), conjuntamente con la efigie del gran ingeniero militar André Maginot, cuyo nombre se le ha dado a la línea.

Pronto nos unimos al grupo que conversaba, y el comerciante nos manifestó que los negocios iban muy mal. La situación—dijo—es intolerable; si es inevitable la guerra, lo mejor que se podría hacer sería arreglar la cuestión por las armas de una buena vez. La mujer del propietario asintió silenciosamente declarando que sus dos hijos habían sido llamados a las filas la semana anterior y que Yvonne—la «serveuse»—ya se había anotado en el registro de cocineras voluntarias para el ejército. El propietario terminó su Pernod y dijo que la guerra era un modo necio de arreglar las cuestiones internacionales, pero que no había más remedio que reconocer que hasta la fecha nadie ha inventado un remedio más eficaz.

Su mujer no volvió a tomar parte en la conversación. Tomó asiento nuevamente en los escalones, al sol, y se dedicó enérgicamente a su tejido. Empero, al observarla, parecía simbolizar las muchas generaciones de mujeres franceses que han visto el país invadido—tres veces en el curso de un siglo—y que han aprendido a aceptar con estoicismo el hecho de que el primer día de guerra todos los hombres de 18 a 40 años serán llamados a las filas.

Se calcula que en la actualidad Francia tiene bajo las armas cerca de un millón y medio de hombres. Durante las últimas semanas se ha estado efectuando silenciosamente una gran movilización. Un gendarme aparece súbitamente en la puerta con un papel oficial, y pocas horas después el reservista parte con destino a su cuartel.

La ex Tierra de Nadie

Recorrimos en automóvil la carretera que va de Bethune a Neuve Chapelle, que hace veinte años estaba en la «Tierra de Nadie». Muy poco queda allí que recuerde la terrible lucha que se desarrolló, con excepción de kilómetros de tierra inadaptable al arado y de los árboles nuevos y débiles.

Cuando los alemanes se apoderaron de Armentieres, Nieppe y Bailleul en el curso de su campaña dirigida contra los puertos del canal de la Mancha en 1918, el mariscal Haig dijo: «Estando entre la espada y la pared y creyendo en la justicia de nuestra causa, debemos defender nuestras posiciones hasta el fin». La importancia de estas palabras de Haig resalta al contemplar las fortificaciones de la zona, dispuestas en forma compacta. En Nieppe se pueden ver los nidos de ametralladoras recién construídos en la parte posterior de bonitas viviendas suburbanas, y los campesinos que marchan cuidadosamente por entre los alambrados de púas que circundan las trampas para los tanques.

Estrasburgo, en la frontera con Alemania, es una de las más hermosas ciudades de Francia. Los alsacianos hablan una mezcla de alemán y francés, y en los kioscos de la plaza central se puede comprar tanto el «Berliner Tageblatt» como el «Paris-Midi». Aunque Estrasburgo está a menos de cinco kilómetros de los cañones alemanes, reina allí una atmósfera de calma. Existen proyectos para la evacuación de la ciudad en caso de guerra, y muchas de las personas con quienes hablamos nos informaron que, como no estaban seguras de que habrán suficientes trenes, se proponían ir en bicicleta a las posiciones de retaguardia en los Vosgos.

Disposiciones militares

La zona vecina a Estrasburgo está firmemente guarnecida por tropas francesas. Muchas aldeas han sido ocupadas por las autoridades militares y evacuadas por la población civil. Nos dirigimos en nuestro vehículo al rincón estratégico de la «Línea Maginot», conocido por el nombre de «Pfaffenschlick». Se ve allí una gran masa de cemento armado y acero que penetra en la falda de una colina. La colina es hueca y los túneles que la traspasan permiten el paso de los soldados desde sus campamentos a las posiciones que deben ocupar para servir los cañones.

En cierto modo, al pasar por las hermosas aldeas alsacianas, con sus casitas blancas con vigas negras, y hallarse inopinadamente en medio de una obra gigantesca de acero y cemento armado que interrumpe la paz de la región, se tiene la impresión de estar en un mundo extraño.

Empero, esta paradoja es típica de Francia en estos momentos. Los franceses tienen sumo apego a sus libertades, y sin embargo renuncian a ellas de buena gana en momentos de peligro. Aman la paz y sin embargo tienen la historia militar más larga de Europa. Un oficial británico describió a Francia en una frase: «Los franceses—dijo—son pacíficos sin ser pacifistas, y son militares sin ser militaristas».

Derechos reservados al DIARIO DE LA MARINA, por North American Newspaper Alliance.

FECHAS Y ANIVERSARIOS

MAYO 30

—En 1627 nació en el Louvre, Ana María Luisa de Orleans, Duquesa de Montpensier. El día 2 de julio de 1652, día de la Batalla de Fabourg Saint Antoine entre Condé y los realistas mandados por el Conde de Turena, la Duquesa de Montpensier salvó a Condé dando órdenes de abrir las puertas de la Bastilla y hacer fuego de cañón contra los realistas. Ana María Luisa de Orleans, murió el 9 de abril de 1693.

—En 1830 nació en el Castillo de Vroncourt, Haute Martre, Clemencia Luisa Michel, la célebre anarquista francesa llamada la Virgen Roja de Montmartre. Tomó parte activa en la guerra franco-prusiana y se destacó por la heroica resistencia prestada contra el avance del ejército prusiano en las barricadas del Cementerio de Montmartre.

—Se cumple el quinto aniversario de la muerte de Heichachiro Togo, el célebre Almirante de la armada japonesa fallecido en 1934.

El Almirante Togo, nació el 22 de diciembre de 1847, y una de las grandes victorias de su carrera la obtuvo en la batalla de Tsushima, librada los días 27 y 28 de mayo de 1915.

—En 1201 nació en Troyes, Teobaldo I, Rey de Navarra y Conde de Champaña.

A TRAVES DE LA VIDA

LA ANTIPATIA

(Tópicos habaneros)

Por la natural contraposición de las ideas, el tema de la simpatía, que traté la última vez, me ha llevado de la mano a la antipatía, que es un sentimiento más general, porque el ser humano tiene mayor gusto en hacerse desagradable que en conquistar voluntades.

Y como si fuera una de esas enfermedades, como el sarampión, que cuando entra en una casa le da a toda la familia, hay así entre ciertas personas de una tribu el privilegio de hacerse antipáticas, todos, jóvenes y viejos, grandes y pequeños. Consiste en una falsa estimación del valer personal, pero es el caso que se dice de ellos que son tan amables y ligeros como una bala de plomo.

El caso es que el individuo tan censurado quedó, al fin, si no absuelto, en condiciones de ser amnistiado, gracias a la poderosa simpatía.

El factor de la simpatía es, y vuelvo a decirlo, de gran importancia entre nosotros. Cuando se recomienda a una persona se dice:

—Es un hombre muy inteligente, trabajador y de mucho carácter, pero, sobre todo, es muy simpático.

Con esto lo ha ganado todo.

En política es aún más valiosa la excepcional virtud. No puede negarse que algunos gobernantes eran muy simpáticos y que todas sus «travesuras» se les perdonaban en gracia de una indiscutible simpatía.

Unos por su carácter franco, otros por su alegría constante y su buena voluntad para todo el mundo, se conquistaban el afecto general.

En cambio hay otros individuos, tanto en la vida social como en la política, donde más se necesitan «las simpatías», que hacen precisamente todo lo contrario como si tuvieran un decidido empeño en ser desagradables y antipáticos.

Empiezan por escatimar el saludo a las demás personas, como si la cortesía fuera una merced que concedieran. Después andan siempre mirando al cielo como si los que discurren en esta mísera tierra no merecieran consideración ninguna. Lo curioso es que si estos individuos fuesen, en verdad, hombres de gran talento, de valer intelectual que los destacara de los demás, se podría transigir ante semejante soberbia y engreimiento, en consideración a esas excepcionales condiciones. Pero no señor. No tienen talento alguno puesto que la conducta que observaron lo demuestra. No son ilustrados, ni hombres de letras, ni de ciencia, ni oradores, ni artistas, ni algo que salga de la común vulgaridad.

Cuando alguien desea explicarse «el fenómeno» y se pregunta: —¿En qué fundarán esa malacrianza?, tiene que explicársela en una supina ignorancia y en una vanidad muy natural en un país en que han luchado dos razas que mutuamente se odiaban por la condición en que vivían.

Filosofando un tanto, todo se explica: un poco del atavismo de la esclavitud y un mucho de crasísima ignorancia, que les hace suponer que desdeñando a los demás adquieren valor y prestigio, son las causas de un fenómeno que no ocurre sino en los pueblos pequeños donde aún parece batir el látigo del mayoral.

Precisamente, ahora están realizando un viaje por sus dominios los reyes de Inglaterra que, sin discusión alguna, todavía se encuentran en el más «alto rango», como dicen algunos, en el prestigio de sus personalidades. Pues el cine nos pinta y la prensa nos dice la cortesía, amabilidad y sencillez con que a todos tratan y cuán afables son en sus saludos y conversaciones. ¡Y cuidado que deben aguantar cada lata!...

En la política es donde resulta más valiosa la excepcional virtud de la buena educación, porque las heridas en el amor propio son las que jamás ni se perdonan ni se olvidan.

A mí me parece muy bien todo esto que emana del sentimiento. La simpatía y aun más: la antipatía, no se compran ni se ordenan. Son una consecuencia natural de esa impertinencia que se van creando los espíritus mediocres.

Héctor de SAAVEDRA.

CARTA DE LONDRES

El Centro Telefónico del Mundo.

Londres es ahora el centro de la red telefónica de largas distancias del mundo. Durante los últimos años han tenido lugar mejoras, por todo el orbe, de este método de comunicación; pero gracias al resultado de la combinada excelencia de triunfos técnicos y comerciales británicos, casi todas las llamadas telefónicas internacionales pasan por el cuadro de distribución de Londres. La Gran Bretaña está ahora directamente conectada por líneas de tierra a todas las capitales de Europa; hace ya más de diez años que quedó establecido un servicio radio-telefónico entre este país y los Estados Unidos de América, y también se han establecido servicios análogos entre la Gran Bretaña, los Dominios Británicos y Sud-América. La ruta kilométrica de circuitos internacionales que radia ahora de Londres es lo suficientemente larga para dar tres veces la vuelta alrededor del Ecuador, y el kilometraje de cable que se utiliza llegaría desde la Tierra a la Luna.

En lo que se refiere a la red telefónica de larga distancia interior, el progreso hecho en la Gran Bretaña ha sido notable. Hace veinticinco años no había más que cuatro líneas troncales que unían a Londres con Escocia; hoy hay más de ciento. En 1924 había solamente dos circuitos entre Londres y Plymouth, la ciudad principal de la parte sudoeste del país; ahora hay nada menos que noventa y uno, habiéndose establecido setenta y siete de ellos durante estos últimos cuatro años. En la Gran Bretaña hay en servicio 5 millones de kilómetros de alambre sencillo de teléfono; y se calcula que este país, relativamente pequeño, cuenta con cerca del diez por ciento del número total de teléfonos del mundo.

A. B.

Es mejor ser sucio

Usted juega unos cuantos «singles» de «tennis» o hace algún otro ejercicio enérgico a la luz del sol. Se mete bajo la ducha lleno de vitaminas y de energías. Se frota fuertemente con una toalla áspera y se siente mejor aún. Pero ha perdido una buena parte de las vitaminas que acaba de adquirir. !

Ahora parece que la ducha y la friega que forman partes rituales del ejercicio y la religión de la salud de los norteamericanos sacan realmente de la epidermis algunos de los elementoh que componen la vitamina D.

Tal es la conclusión de los estudios efectuados por el Instituto Divi Thomae, de Cincinati, por Agnes C. Helmer y el Rev. Cornelius H. Jansen. — (de «Scientific Monthly», Nueva York).

Una montaña llena de arsénico

Hace algún tiempo se descubrió a unos 45 kilómetros de Bastutrask, pequeña aldea de la parte meridional de Laponia, en el norte de Suecia, un riquísimo yacimiento de cobre en la montaña de Boliden, que ha dado lugar a una importante industria metalúrgica.

Desgraciadamente, el mineral de Boliden contiene una cantidad enorme de arsénico, que se obtiene como subproducto del tratamiento metalúrgico bajo la forma de polvo blanco —ácido arsenioso— que, como es sabido, es un veneno poderosísimo.

No sabiendo cómo desembarazarse de esa superabundante cantidad de arsénico, se comenzó a arrojar al mar el sobrante, pero hubo que dejar de hacerlo, porque se envenenaban millares de peces y la industria de la pesca se veía amenazada de ruina.

Se resolvió por fin, construir un depósito enorme de cemento, herméticamente cerrado, para acumular el sobrante de arsénico. La sociedad minera ha instalado en Estocolmo un gran laboratorio de investigaciones científicas a fin de estudiar las posibles aplicaciones del arsénico a otros fines que los ya conocidos, y parece que se han obtenido ya buenos resultados. (De «Sapere», Milán).

La sección de Arquitectura del CBA

Con gran actividad se vienen desenvolviendo las Secciones que forman la Junta de Gobierno de esta prestigiosa institución, que preside el señor Joaquín Rodríguez Lanza, formada por Domingo Ramos, como presidente de la Sección de Pintura; Esteban Betancourt, de Escultura; Armando Romeu, de Música; Literatura, doctor Medardo Vitier, y Artes Gráficas, Armando Maribona.

La Sección de Agricultura la preside el arquitecto Luis Echevarría, pero ésta aún no ha empezado su labor, esperando las adhesiones de la Escuela de Arquitectura de la Universidad, los Comités Ejecutivos de los Colegios Nacional y Provincial de Arquitectos, del Departamento Técnico de Construcciones Civiles de la Secretaría de Obras Públicas y de los arquitectos que se encuentran al frente de los Departamentos de Construcciones de las distintas Secretarías.

Ya esta Sección de gran importancia para el embellecimiento y urbanización de la capital, puesto que será gran auxiliar de los organismos del Estado y los Municipios, cuenta en su seno con prestigiosas firmas de arquitectos, entre ellos los señores Luis Dediot, Vicepresidente del Colegio Nacional de Arquitectos; Horacio Navarrete, Presidente del Colegio Nacional de Arquitectos; Armando Pujol, Presidente del Colegio Provincial de Arquitectos; Esteban Rodríguez Castells, Profesor de la Universidad; José Marzol, Profesor de la Universidad; José M. Bens Arrarte, Pedro Guerra, Vicepresidente del Colegio Provincial de Arquitectos; Silvio Acosta, Director de la Escuela de Artes y Oficios y Secretario del Colegio Nacional de Arquitectos; Félix Cabarrocas, Director del Pabellón de Cuba en la Exposición de N. Y. e ilustre escultor; Jorge A. Villar, del Comité Ejecutivo del Colegio Provincial de Arquitectos; Armando Bermúdez Cuadreny, Alejandro Capó, de la firma Albarrán-Bibal; Manolo Alvarez, conocido proyectista; Jorge Luis Echarte, ingeniero jefe de la Provincia en O. P.; Armando Gil Castellanos, de la firma Arellano y Mendoza; Emilio Vasconcelos, Jefe de Urbanismo del Ayuntamiento habanero; Gustavo Moreno Lastres, Socio Honorario del Colegio Nacional de Arquitectos; Luis V. Morera, Profesor de la Escuela Industrial «Enrique J. Varona»; Ramiro de Oñate, Comisionado de la Secretaría de O. P. en Oriente; Francisco Salaya de la Fuente, José R. Toñarely, y los señores José G. Du Defaix y Enrique Luis Varela, primero y segundo jefes, respectivamente, del Negociado de Construcciones Civiles de la Secretaría de O. P.; Alberto Broch, del Departamento de Construcciones Civiles de O. P.; Francisco González, Decano de la Escuela de Ingeniería y Arquitectura; Manuel Martínez Nebot, del Departamento Municipal de Urbanismo; Emilio de Soto, Profesor de Acuarela de la Escuela de Arquitectura de la Universidad.

En los primeros días del próximo mes celebrará su primera reunión esta importante Sección, eligiendo al mismo tiempo la Mesa, compuesta por su presidente, vicepresidente, secretario y vicesecretario.

Las personas interesadas en esta Sección, pueden mandar su correspondencia al señor Gerardo González, Secretario del Círculo, Industria 458, frente al Capitolio.

M.E.C.D. 2016

HOY Y MAÑANA
¡¡¡ULTIMOS DIAS!!!
DE LA SENSACIONAL
VENTA DE MAYO
EN "LA OPERA"
GALIANO Y SAN MIGUEL (La Esquina del AHORRO)
APROVECHELOS

GUANABACOA AL DIA

ONOMASTICO

En la festividad de hoy, San Fernando, celebra su onomástico el muy estimado amigo Fernando González, conocido empresario de nuestro gran coliseo Carral, que se verá en tan señalado día colmado de congratulaciones por parte de sus numerosos amigos que le patentizarán el afecto que le profesan.

El cronista se complace en enviarle por este medio el mensaje de su felicitación más entusiasta.

MELODIAS CUBANAS

Ya están circulando entre nuestras principales familias las invitaciones para el grandioso baile que tiene organizando la Sección de Fiestas del prestigioso Casino Español que preside de manera acertadísima el siempre entusiasta amigo Miguel A. J. Vicndi y bajo el título sugestivo de «Melodías Cubanas».

A juzgar por la animación reinante en los elegantes salones de la histórica sociedad se verán en esa noche eclimados por la alegre juventud guanabacoense que se dará cita en ese lugar para deleitarse con las notas armoniosas de la afamada orquesta de Antonio María Romeu y el septeto «Yumurí», que son los magníficos conjuntos musicales que tienen a su cargo los bailables.

NACIMIENTO

Los jóvenes y muy estimados esposos María Naranjo de Acevedo y Antonio Acevedo, han visto alegrado su hogar con el advenimiento de un precioso varón llegado al mundo con toda felicidad en la noche del pasado domingo día 28 de los corrientes.

La señora de Acevedo fué atendida solicitamente en la magnífica y bien montada clínica Nuestra Señora de la Asunción por el destacado ginecólogo de dicho centro benéfico, doctor Jesús Rodríguez Gómez.

Mucho me place poder consignar que su estado es altamente satisfactorio.

EN LA ALIANZA JUVENIL

La simpática sociedad «Alianza Juvenil, que tiene su sede en la calle de Maceo y que tan brillantemente preside el caballeroso señor Juan Hidalgo Olhats, tiene señalado para el sábado 10 del próximo mes de junio la celebración de un animado recibo bailable de las nueve de la noche a las tres de la mañana.

Para tan interesante festival bailable ha sido contratada la acreditada orquesta «Ideal» con su cantante José María Olivera y tenemos la seguridad que sus organizadores se anotarán un nuevo éxito en sus actividades sociales.

NOTA DE DOLOR

Después de haber sufrido una larga, penosa y cruel enfermedad que lo retuvo en su lecho de dolor por espacio de mucho tiempo, y confortado por los auxilios de la santa religión cristiana, entregó su alma al Creador en la tarde de ayer el estimado señor José Rotendo, antiguo comerciante de esta plaza y destacado elemento de nuestros círculos sociales y mercantiles en cuyo seno gozaba de generales simpatías.

A su sepelio, que se verificará en la tarde de hoy, habrán de asistir todas las representaciones de las distintas clases de la localidad, que en imponente manifestación de duelo acompañarán sus despojos mortales hasta el lugar de eterno descanso.

Reciban por este medio su viuda, hijos y demás deudos, el mensaje sentido de nuestra más profunda condolencia, a la par que elevamos nuestras preces al Altísimo, para que acoja en su seno su alma y le dé a ellos la resignación necesaria para poder resistir tan rudo golpe.

ACUSO RECIBO

Acuso recibo por medio de las presentes líneas al querido amigo y compañero Elpidio de la Guardia Valdés, dilecto presidente de la Asociación de la Prensa de Guanabacoa, por el besalamano que nos envía dándonos a conocer la nueva Directiva que regirá los destinos de la destacada institución.

Muy agradecido al compañero por su gentileza.

FESTIVAL DE LOS EMPLEADOS DE «LA COTORRA»

Una monumental verbena celebrarán en los pintorescos jardines «La Cotorra», el próximo sábado día 3 de junio, la Sociedad de Beneficencia de Empleados de La Cotorra.

Será un magno festival amenizado por Cheo Belén Puig y Sonora Nacional de Piñón, en el que habrán grandes regalos y muchas sorpresas y una bella iluminación a tono con la fiesta que alegrará el ambiente y que promete resultar muy entusiasta si se tiene en cuenta que ya es muy numerosa la cantidad de entradas colocadas.

Como quiera que la recaudación será destinada para engrosar los fondos de socorro de la referida sociedad benéfica, es de esperarse que obtengan sus organizadores el franco apoyo de los bailadores que tendrán el doble motivo de la diversión y de contribuir a una obra noble.

Por lo que podemos asegurar sin temor a equivocarnos, que aquellos jardines se verán como nunca invadidos por una numerosa concurrencia que se aprestará a ofrecerles su cooperación a los empleados de La Cotorra.

POR LOS TEATROS

Anuncian para esta noche las carteleras del gran teatro Carral la exhibición del colosal film de Errol Flyn y que lleva por título «Las Hermanas», además de «Juramento de un Médico», por Donald Wood.

En Fausto, «La Tormenta», de Charles Bickford y «El Misterio de Drood», de Claude Rains.

Rafael Fernández Dalmás.

¡DESPIERTE LA BILIS DE SU HIGADO...
Si usar calomel—y saltará de su cama sintiéndose "como un cañón"
El hígado debe derramar todos los días en el estómago un litro de jugo biliar. Si ese jugo biliar no corre libremente no se digieren los alimentos. Se pudren en el vientre. Los gases hinchan el estómago. Se pone usted enfermo, envenenado, amargado y deprimido. La vida es un martirio. Una mera evacuación del vientre no tocará la causa. Nada hay mejor que las famosas Pildoritas Carters para el Hígado para acción suave. Hacen correr libremente ese litro de jugo biliar y se siente usted "como un cañón". No hacen daño, son suaves y sin embargo, son maravillosas para que el jugo biliar corra libremente. Pida las Pildoritas Carters para el Hígado por su nombre e insista todas las demás. Precio: 30¢.

Sintonice ESTA NOCHE
La hora TRES FLORES
Se trasmitirá
"MADRE QUERIDA",
Comedia en cuatro actos, de
E. SUAREZ DE DEZA.
Interpretación por el conjunto
RADIO TEATRO IDEAS PAZOS
CMBQ 910 KCS. 9 P.M.

2 triunfos de PHILCO!

5 Años de Garantía
REFRIGERADOR ELECTRICO CONSERVADOR
26% más de Espacio • Mayor Economía • Comodidad Insuperable. •
RADIO PHILCO
Alcance mundial • Sintonización automática • Selectividad perfecta •
CIA. CUBANA RADIO PHILCO, S. A.
San Rafael 111 • J. del Monte 433 • Habana

Continúa nuestra
Formidable Oferta
Especial de TELAS
HOY Y MAÑANA
¡Sorprendentes Rebajas!
Centenares de personas se surtieron ya de cortes de Vestido para todo el Verano. Sedas, Hilos, Algodones... todo lo encontraron baratísimo. ¡Acuda usted también a comprobarlo! Fíjese en estos nuevos precios:
LAWN y DIMITY, dos tejidos muy frescos y prácticos, en pintados novísimos, entre ellos los denominados "Talcum Powder"; Rebajados a
98c las 4 varas
SHANTUNG y WARANDOL, en surtido de excelente calidad, con dibujos estilo bayadera, flores y otros motivos sobre fondos blancos y de color, rebajados a
1.38 las 4 varas
SHANTUNG de color entero; un tejido fresco, ideal para verano, en más de sesenta colores de alta novedad. Rebajado a
1.68 las 4 varas
"FIL a FIL" y GEORGETTE romano, tejidos en color entero y también con estampaciones de listas y cuadros. Ideales para vestidos de Sport. Rebajados a
1.98 las 4 varas
CREPE FRANCES de seda vegetal. Un tejido excelente en pintados de gran belleza, incluso formando listas y franjas horizontales. Rebajado a
2.38 las 4 varas
CREPE "ANNABELLA" y "CRISTAL SHEER", tejidos estampados de insuperable calidad, de una caida y frescura exquisitas. Rebajados a
2.68 las 4 varas
¡Desafíe el calor por mucho que haga! En toda nuestra planta baja hay una atmósfera deliciosa, gracias a nuestro sistema de Acondicionamiento de Aire.
fin de Siglo
san rafael y águila, tlfns: m-5991-92-93

CITAN LOS PUNISTAS POR MAYORIA PARA CONTINUAR TRATANDO SUS PROBLEMAS

El ejecutivo nacional del Partido Unión Nacionalista, celebrará sesión el próximo cinco de Junio, a las 4 de la tarde, en el local destinado al salón de sesiones del Consejo Provincial de la Habana.

De acuerdo con la orden del día, se continuará tratando de los asuntos que quedaron pendientes en la sesión anterior, previa lectura del acta y aprobación de la misma.

Se adoptarán todos los demás acuerdos que provee el Código Electoral vigente, discutiéndose al mismo tiempo las mociones que se presenten, así como asuntos generales.

Citan para esta asamblea del máximo organismo del PUN, los señores José E. Bringuier, Saturnino Marrero, Juan Rodríguez Pintado, Félix Rodríguez, Ramón Sancerni, Máximo Rodríguez, Troadio Villa, José Muñiz Vergara, Gabriel Regal, Celestino Baizán, F. Jay, A. Ituarte y Escolástico Fernández.

CONSTITUYO UN TRIUNFO EL RECITAL DE EMILIO MASO EN EL WOMAN CLUB

Un triunfo se anotó anoche el recitador Emilio Masó, en el Woman's Club, desarrollando un programa de poesías muy bien combinado.

Ante un selecto público hizo una demostración de su arte.

Interpretó con verdadero acierto «Fuga», de José Santos Chocano; «Salomé», de Gustavo Sánchez Galarraga; «Destino», de Adelita Jaume; «Primavera», de nuestro compañero Ernesto Fernández Arrondo; «Castilla», de Manuel Machado; «Te quiero», de Carmen Jaume; «Las calles de la Habana», de nuestro compañero José Sánchez Arcilla; «Oración a la vida», de Francisco Vallhonrat; «El forjador de acero», de Pitarra Béjar, y «Sembrando», de Blanco Belmonte.

La dicción de Emilio Masó es clara y su voz tiene el alcance requerido, y por otra parte, el gesto, bien estudiado, complementa su palabra.

Encajes
La última novedad
Encajes de tul en color, estrechos. Remates de Guipur, frivolité y filet; juegos en punto redondo y valencien. Tiras bordadas muy finas y Encajes para vestidos en todos colores.
BAZAR INGLES
GALIANO Y SAN MIGUEL

HA FALLECIDO OSCAR DE LA CRUZ MUÑOZ

Con verdadero sentimiento tenemos que consignar el fallecimiento del compañero Oscar de la Cruz Muñoz, quien tenía a su cargo la sección política del colega «El Mundo».

Miembro de una familia muy estimada, laborioso, honesto, en poco tiempo Oscar de la Cruz Muñoz había alcanzado en la prensa capitalina la estimación y el afecto a que era merecedor por su devoción al trabajo unido a sus otras condiciones personales.

El sepelio será esta tarde, a las cinco. Saldrá el cortejo fúnebre de Montoro, 64, altos, entre Lugareño y Bruzón.

Hacemos llegar nuestro pésame más sentido a su esposa Amelia Costales, a sus hermanos y demás familiares.

CRONICA HABANERA

LAS GRANDES BODAS

HORTENSIA MILAGROS.— En un ambiente de suntuosidad, elegancia y esplendor, se verificó el domingo a las doce del día, ante el altar mayor de la Iglesia de la Merced la boda de la señorita Hortensia Milagros Zorrilla con el joven Francisco Seiglie y Herrero.

Boda de gran rango, solemne y brillantísima, que constituyó como habíamos augurado uno de los más destacados acontecimientos de la «season».

Encantadora la novia, muy graciosa y muy bonita.

Perteneciente a una de las más antiguas y prominentes familias de la sociedad habanera ha sido educada con todos los refinamientos de la señorita de gran casa.

Cuanto a su elegido, amigo de nuestro mayor afecto, trátase de un joven meritísimo, apuesto y simpático, acreedor a todos los elogios.

Iniciada así la reseña de una de las más grandes bodas de la estación, por su pompa, por su brillantez, seguiremos diciendo que se congregaba en la iglesia la más numerosa representación del mundo habanero que invadía la gran nave central.

Desde el pórtico era maravilloso el aspecto que presentaba el antiguo y magnífico templo, donde tantas reliquias y joyas de valor se atesoran.

Fastuoso el decorado floral.

Algo tan nuevo, tan fino y tan original, que no encontramos palabras para describirlo como se merece.

Se advertía en sus detalles todos la mano de los artistas del gran jardín «El Clavel», ese gran jardín de Marianao, unido a la sociedad habanera por larga historia de triunfos.

Como nunca se lucieron los artistas de «El Clavel» en este adorno que era una maravilla de arte, chic y buén gusto.

Realzado con los candelabros de oro de la Merced, que solo se utilizan en las grandes solemnidades, el altar mayor ofrecía un conjunto maravilloso con las flores —cientos de crisantemos y gladiolos blancos— distribuídos desde los pies de la Virgen hasta la mesa de oficiar.

Un espeso bosque formaban al fondo las arecas de «El Clavel» reputadas como las más hermosas y más bellas del mundo.

La baranda del presbiterio quedó adornada con elegantes jardineras cuajadas de las mismas flores.

De gran belleza la senda.

Quedaron en su lugar los bancos dejando en el centro un ancho camino tapizado por la gran alfombra de lana verde de «El Clavel» y bordeado por lindísimos canteros de claveles y crisantemos blancos y de preciosos arbolitos de claveles recortados en forma de pirámide.

Lindo y artístico trabajo que mereció la aprobación de la concurrencia.

Cuando hizo su entrada la novia en el templo, a las doce en punto, se oyó un largo murmullo de elogios y celebraciones.

Iba muy linda Hortensia.

Su traje, de elegantísimas líneas, era una de las más afortunadas creaciones del mago de la alta costura, el gran Ismael Bernabeu, que se inspiró en un modelo de Maggy Rouff de suprema distinción y belleza.

Para confeccionarlo utilizó Bernabeu el exquisito crepé «Rosalba», que constituye el más acertado material para trajes de novia en la presente estación.

Llevaba una linda coiffure, creación de la incomparable Eva, formada con pequeñas callas, sosteniendo el velo, de vaporoso tul ilusión.

Tan primorosa toilette se avaloraba con regias joyas, un valiosísimo collar de brillantes y preciosas dormilonas, también de brillantes.

De callas el ramo, muy artístico y muy chic.

Confeccionado fué en el jardín «El Clavel» según diseños creados especialmente para la gentil Hortensia.

Dos lindas niñas, Carmen Saiz Heres y María de Lourdes Carrera Justiz, fueron de flower girls precediendo a la novia hasta el altar.

Sus trajes, lindísimos, fueron confeccionados por el mago Bernabeu en tafetán tornasol turquesa y rosa, modelo Vionnet, y se completaban con «petit-bouquets» de estilo colonial tejidos por los artistas de «El Clavel» con sweet heart roses.

El Obispo de Matanzas, Monseñor Martín, ofició en la boda como deferencia especial hacia los novios.

Y rezó la misa de velaciones el Rvdo. Padre Jorge Camarero.

Fueron padrinos de la boda, la abuelita de la novia, dama de tan alta distinción y respetabilidad como Doña María Reboul viuda de Zorrilla, y el padre del novio, el estimado caballero Frank Seiglie.

En la misa de velaciones actuaron de padrinos, la bondadosa señora María Zorrilla viuda de Milagros y el cumplido caballero Antonio Giraudier, madre y hermano político, respectivamente, de la novia.

Durante ambos actos se escuchó un bellísimo programa musical que fué interpretado por los reputados profesores Valls, Fuentes, Saurí y otros, estando la parte de canto a cargo de la valiosa soprano Edelmira de Zayas.

Testificaron.

Por parte de la gentilísima Hortensia firmaron los doctores Angel Arturo Aballí; Rafael Nogueira; Tomás Felipe Camacho y Nicolás Sierra, presidente de la Cervecería Polar y los señores Luis Echarte; Julio B. Forcade y Enrique Gancedo presidente del Centro de Dependientes.

Por el novio, el ex Presidente de la República, doctor Ramón Grau San Martín; el doctor Mario Montero, presidente de la Audiencia de la Habana; el comandante Juan Antonio Estévez Maymir, Jefe de la Casa Militar del Honorable Presidente de la República; el doctor Gustavo de los Reyes y los señores Juan Sabatés; Luis M. Santeiro y Laureano López.

La boda civil se verificó en la misma iglesia ante el conocido notario doctor Pedro Basterrechea.

Firmaron como testigos por parte de la desposada, los señores Antonio Giraudier; doctor Pablo Carrera Justiz; Frank Steinhart; Roger Dorn; ingeniero Antonio Santana, doctor Pedro Pablo Kohly y doctor Frank Fernández Espinosa.

Por el novio, los señores Lorenzo Quesada; George Walker; Alfonso Gómez Mena; Ramón Argüelles; José Mayo; Charles A. Simpson y Antonio Fernández.

La concurrencia.

Una página brillantísima.

Encabezaremos la relación de las señoras con la abuelita de la novia, la alta dama María Reboul viuda de Zorrilla, con la que estaban sus hijas, María Zorrilla viuda de Milagros, madre de la novia; Sofía Zorrilla de Juliá, María Luisa Zorrilla de Soro, y Eulalia Zorrilla de Giménez, y sus hijas políticas, Chiquitica Armenteros de Zorrilla, ataviada de blanco, elegantísima, y Graciella Rocha de Zorrilla, tan joven y tan encantadora.

Con la gentilísima Cuca Herrero de Seiglie, que lucía una toilette muy chic en blanco y negro, formaban el grupo familiar del novio, sus tías, Carmen Seiglie de Lima, Olga Seiglie de Zaldo, y las señoritas Rosa y Nimia Seiglie.

Seguimos la relación con María Jaén viuda de Zayas, la bella y distinguida dama, cuya elegante toilette se avaloraba con valiosas joyas.

La Marquesa de Villalta.

María Martín viuda de Dolz, Herminia del Monte viuda de Betancourt, Manuela Carreño de Suárez, Camila González Chávez viuda de Lombillo, Dolores Domínguez de Alcahud viuda de Armenteros, Dolores Lage viuda de Vidal, Lola Sánchez de Busto, Ernestina Cabrera viuda de Fernández de Velasco, Josefina Vila de Sola, María Monteagudo de Quiñones, Hemelina de Riego viuda de Rocha, Carmelina Blanco de Pruna Latté, Teté Muñoz viuda de Zayas, María Intriago viuda de Madrazo, Carmen Fernández de Castro de Rodríguez Capote.

Ofelia Brito de Menocal.

Angélica Pedro de Forcade.

Mercedes Crusellas de Santeiro.

María Vázquez de Smith, Carmelina Laurrieta de Fondón, Pilar León de Camacho, Carlotica Cautfield de Montoulieu, Cheíta Tagle, Elena Sánchez de Fernández, Tonie Oña viuda de Fonts, Graciella Cancio de Cabrera, Estela Zalba de Blanco, Graciella Rodríguez Casares de Sánchez Zayas.

María Teresa Escarrá de Casares.

(Continúa en la página SIETE)

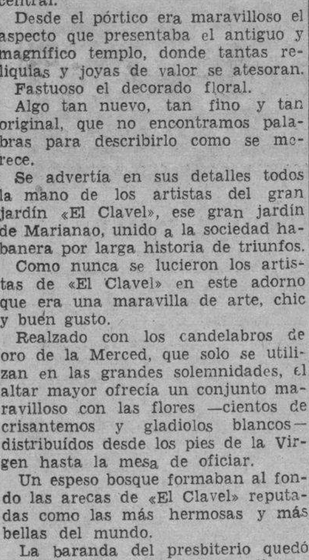
Cubiertos Modelo «TRIANON», (50 años de garantía):
24 PIEZAS $28.75
50 PIEZAS 58.75
Completo surtido de piezas de mesa y servicio.
JOYERIA
LE TRIANON
Salvador Fondón y Cía., Ltda.
GALIANO, 405.

Alta Costura
fin de Siglo-habana
¡Algo excepcional!
MODELOS DEL
Salón de Alta Costura
¡a precio de costo!
Un verdadero obsequio a nuestra distinguida clientela. En plena temporada, al comienzo del Verano, un número limitado de Vestidos exclusivos, con todo el "chic" y la personalidad que tienen los modelos de "Alta Costura" van a ser ofrecidos a precios de estricto costo. He aquí la relación:
SPORT y CALLE:
9 Modelos de "sharkskin", de seda y de crash de hilo, en color entero y con bordados. Valían, desde $22 a $32. Ahora, desde 14.75 a 19.75
10 Modelos de chiffón, de georgette y de "romain", estampados y lisos. Valían, desde $30 hasta $45. Ahora 22.50
11 Modelos de seda, de organdí, de tafetán y de georgette, lisos y estampados. Valían, desde $35 hasta $45. Ahora $25 y 27.50
8 Modelos de crepé, de jersey, de georgette y de romain, estampados y de color entero. Valían, desde $40 a $50. Ahora 32.50
VESTIDOS de NOCHE:
5 Modelos de organdí, de tafetán, de georgette y de crepé, estampados y lisos. Valían, desde $35 a $50. Ahora, desde 19.75 a 27.50
4 Modelos de tafetán, de organza, de chiffón y de tul, en color entero y estampados. Valían, desde $45 a $60. Ahora 32.50 y 37.50
3 Modelos de crepé y de georgette en color y a listas. Valían, desde $60 a $75. Ahora 42.50 y $45
9 Modelos de tul, de georgette, de tafetán, de organza, de chiffón y de encaje, estampados y lisos. Valían, desde $60 a $85. Ahora $50
Tallas 34, 36 y 38
Salón de Alta Costura. Primer piso.
fin de Siglo
san rafael y águila, teléfonos: m-5991-92-93
CON AIRE ACONDICIONADO EN LA PLANTA BAJA

NO SE LIMITE A LIMPIAR SUS DIENTES
Combata la Acidez
USE
CREMA DENTAL
SQUIBB
EL DENTIFRICO ANTIACIDO
UNA MEDIDA DE NECESARIA PRECAUCION
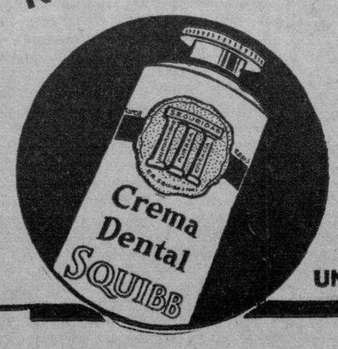

M.E.C.D. 2016

RADIO CINE HOY

SENSACIONAL PROGRAMA WARNER

EL MAS DINAMICO ACTOR de la PANTALLA MUNDIAL

JAMES CAGNEY

en su ultima y Gran pelicula

"EL VALIENTE DE OKLAHOMA"

con Lola LANE y DAVID NIVEN. ACCION.. TERROR..

SENSACION... J. CAGNEY imponiendo la LEY en un país sin ley

ADEMA el GRAN FILM WARNER

"EL SUBMARINO TRAGICO"

con PAT O'BRIEN- Wayne MORRIS y George BRENT

WARNER EMPLEA en ESTA PELICULA la FAMOSA "CAMPANA de SALVAMENTO"!!

Ademas la REVISTA con las PRIMERAS VISTAS del Salvamento del SQUALUS

35¢ 40

NIÑOS 20 Terl. 15

CARTEL DEL DIA

POR LOS TEATROS

NACIONAL: A-6700. A las 9 y 30: Gran homenaje al empresario Heliodoro García, con un desfile de estrellas de todos los géneros.

POR LOS CINES

FAUSTO: M-7800. A todas horas: «La vida de Vernon e Irene Castle» y cartón.

ENCANTO: M-6055. A todas horas: «El amor de un espía» y cartón.

ALKAZAR: A-6869. A todas horas: «Escuela dramática» y «Cuando la vida llama».

MARTI: M-2724. «Mr. Wong detective» y «El chico de la calle».

CAMPOAMOR: A-7054. A todas horas: «Aguilas sobre el mar» y «Nancy la detective».

TRIANON: F-2403. «Placer de tontos» y «Con los brazos abiertos».

AUDITORIUM: F-4455. «Injusticia profesional» y «Su alteza en peligro».

INFANTA: U-3700. «La casa embrujada» y «El gran misterio de Mr. Wong».

PAYRET: A-7157. «La vida es un tango» y «La que no perdonó».

RIVIERA: F-2040. «La vida de Vernon e Irene Castle» y «Soy un bandido».

RADIO-CINE: M-1407. «El valiente de Oklahoma» y «El submarino trágico».

NEPTUNO: M-1515. «Tamara» y «Alas de gloria».

FAVORITO: U-2650. «Víctimas de la mariguana» y «La torre de Nesle».

FLORENCIA: U-3533. «Suspiros de España» y «Nobleza baturra».

OLIMPIC: F-3711. «Sucedió una noche» y «Yo soy la ley».

MANZANARES: U-3354. «Margarita, Armando y su padre» y «Vivir de la tierra».

ROXY: FO-3255. «Andy Hardy se enamora» y «Horizontes de gloria».

RIVOLI: FO-2682. «El santo vuelve» y «En lucha con la muerte».

REINA: M-2272. «Los tres mosqueteros» y «Vacaciones de amor».

RIALTO: M-1831. «Castillos en el aire» y «La perseguida».

LARA: M-2421. «Maridos de conveniencia» e «Isla en las nubes».

PRADO: M-2822. «El cow boy y la dama» y «Catalina la Grande»

VERDUN: A-9206. «Rebelión» y «La muchacha de París».

COLONIAL: A-7879. «Amapola del camino» y «Mis dos amores».

ACTUALIDADES: M-5575. «El crimen del café París» y «Sangre de juventud».

CERVANTES: M-6494. «México lindo», «La cuna vacía» y episodio.

MAJESTIC: M-4477. «Puerta cerrada», «El viejo doctor» y episodio

LIRA: M-4474. «Orquídeas negras» «Luces de Buenos Aires» y «La casa es seria».

CUATRO CAMINOS: M-3676. «Ha vuelto aquella mujer» y «Dirigible».

INGLATERRA: M-5527. «Rencores disipados» y «La traviesa gitanilla».

GRIS: F-4292. «Camaradas del mar» y «El pilluelo en el circo».

VIVES: F-3128. «La hora radiante» y «San Francisco».

MODERNO: X-1305. «La virgen loca» y «Asalto aéreo».

SANTOS SUAREZ: I-4600. «Robin Hood» y «Capitán Blood».

CUBA: M-9796. «Casemos a mamá» y «Capitanes intrépidos».

ROJO: M-4794. «Tierra brava» y «Aventuras trasatlántica».

WILSON: U-5863. «Vive como quieras» y «La patrulla heroica»

BELGICA: A-9128. «Ayúdame a vivir», «El canillita y la dama» y «La casa es seria».

VIOLETA: M-3238. «Amor de madre», «El beso mortal» y episodio

HOY FAUSTO RIVIERA

Gran Gala !!

TRAMA CAUTIVADORA INSPIRADA EN EL DRAMA REAL DE UNA PAREJA DE BAILES QUE FUE EN SU EPOCA LA DE RENOMBRE INTERNACIONAL POR EL ARTE QUE DESPLEGARON, EL ROMANCE QUE LOS UNIO, LA PERSONALIDAD QUE AMBOS IMPUSIERON Y EL FINAL TRAGICO QUE SELLO SU HISTORIA....

LA VIDA DE VERNON E IRENE CASTLE

con GINGER ROGERS y FRED ASTAIRE

The STORY of VERNON and IRENE CASTLE

EL MAS SENSACIONAL "HIT" MUSICAL R.K.O. RADIO !!

RKO RADIO Picture

Conozca a Irene Castle, la Emperatriz de la Moda de su época! La primera mujer que se cortó el pelo a "lo boy", asombrando al mundo! La fascinante bailarina que deslumbró con su arte y personalidad irresistible los Estados Unidos y Europa entera!

30¢ Niños 20¢ Terl. 15 40¢

ESCENARIO y PANTALLA

ENCANTO: «EL AMOR DE UN ESPIA»

Es una película de época y, como de costumbre, lo más gustoso en ella es la pintura del ambiente. Estamos en el sur de los Estados Unidos, a fines de la primera mitad del siglo pasado. En ciertos detalles—pruritos de alcurnia, altivez de carácter, espíritu autoritario, blanquismo impertinente y esclavista—se advierte la gestación de la gran guerra civil próxima. Pero el cineturgo no ha querido aventurarse en la zona profunda de los móviles Todo es superficial y leve en el tratamiento de los sucesos que componen la fábula. Esta, por otra parte, no tiene muchas pretensiones. Se reduce a las peripecias de Bleik Cantrell, un joven de Maryland, rico arruinado, que después de vender en almoneda sus últimas propiedades, se ve forzado a ganarse la vida con su trabajo en un lugar cercano. Allí tiene que enfrentarse con un tipo zafio y despótico, especie de cacique de la localidad, habituado a resolverlo todo por la intimidación y la violencia. Estamos en los tiempos en que la «diligencia» podía permitirse el lujo de regatear con el ferrocarril en ciernes y aún vencerlo. Precisamente uno de los momentos más divertidos de la película es la carrera entre uno y otro vehículo, pasaje que es trasunto exacto de uno que ya vimos en «Esclavos del oro», el estreno de la anterior semana en el «Radio-Cine».

El interés de la acción es nimio. Abundan las escenas de trompadas, tan corrientes en el cine yanqui y, sobre todo, en este tipo de producciones. A Robert Taylor le desfigura Wallace Beery el bello semblante más de una vez; pero es cosa efímera. Al día siguiente de un diluvio de golpes, la cara del favorito aparece tan tersa y garrida como de costumbre.

A la postre, naturalmente, el apuesto y corajudo galán vence a su contrincante y le apaga los humos. El amor lo alienta en la empresa Cantrell representa un poco vagamente el espíritu de libertad, de democracia y de progreso que ha de triunfar en la guerra de secesión sobre el espíritu misoneísta, racista y de casta de las linajudas familias del sur.

Robert Taylor no pone al servicio de su papel más que su juventud y su buen parecer físico. Wallace Beery está bien encajado en su rol; su labor es eficaz, pero se resiente de monotonía.

Dirigió esta película W. S. Van Dyke II.

EL HOMENAJE DE ESTA NOCHE

Heliodoro García, aunque no lo parezca, ha cumplido ya veinte años de empresario. Es el más joven de nuestros hombres de teatro y, sin embargo, ha entrado ya, muy a su pesar sin duda, en la veterania.

Con este motivo—el de un veteranato brillante y en plena juventud—se celebrará esta noche en el teatro «Nacional» una magna función en su honor.

La merece el buen amigo Heliodoro. Dos décadas consagradas a una actividad tan ingrata como la teatral, en un medio en que las crisis se suceden de una manera casi eslabonada, son dignas de tenerse en cuenta. En esa veintena de años García no ha amasado una fortuna; pero ha hecho buena cosecha de simpatía y de amistad. Tales sentimientos se han de reflejar seguramente en la función de esta noche.

Función magna, repetimos. Por la cantidad y calidad de los artistas que espontáneamente se han ofrecido a participar en ella y por las atracciones del programa confeccionado. Citarlos a todos sería redundamente, pues el «elenco» íntegro aparece en otra parte de esta página.

No es necesario que auguremos buen éxito a este homenaje. Preferimos felicitar a Heliodoro García por un triunfo que ya damos por descontado.

Francisco ICHASO.

¡¡YA LLEGO EL TEATRO POPULAR CUBANO!!

Y comienza sus actividades el viernes próximo, en el teatro «NOVEDADES» (ZANJA y MANRIQUE, M-1410), con una gran compañía, donde figuran el «negrito» Arredondo, Sevilla, Blanca Becerra, Alvaro Suárez, Carmen Ruleles y otros. Obras para iniciar la temporada: «Tres Cubanos en París», «Bajo el Cielo de Cuba», «Una Aventura Milagrosa» (película teatral cubana en 30 rollos y una constituyente) y «La Vida es una Rumba», por Jugo del Barril. Espectáculo similar al del antiguo teatro «Alhambra».

«LA VIDA DE VERNON E IRENE CASTLE» EN EL RIVIERA

El Viernes: Paramount tiene el honor de presentar a la exótica y escultural Dorothy Lamour, con la valiosa colaboración de Tito Guizar y Lloyd Nolan en la clamorosa joya de joyas «La Sirena del Río». Oiga cantar a Tito Guizar la lindísima canción «Mi Diablesa», «Quiero Vivir» y «Valencia». La película que electriza por sus alturas y hechiza por sus pasiones... Conjuntamente se estrenará el excitante drama de la Columbia, «Espía a la Fuerza» con Warren William e Ida Lupino.

El Lunes 5: la soberbia realización del gran productor Edward Small: «La Fuerza de la Sangre», admirablemente protagonizada por Adolphe Menjou, Roger Daniel y Dolores Costello. Uno de los dramas más sentimentales y conmovedores de la temporada.

Hoy vestirá sus mejores galas este elegante Teatro, por presentar a la maravillosa e incomparable pareja Fred Astaire y Ginger Rogers, en la hermosísima super-producción musical de la R.K.O.Radio, «La Vida de Vernon e Irene Castle». Trama interesantísima, inspirada en el drama real de una pareja de bailarines que fué en su época la de más renombre internacional, por el arte que desplegaron, el romance que los unió, la personalidad que ambos impusieron y el final trágico que selló su historia. Conozca a Irene Castle, la emperatriz de la moda de su época... La primera mujer que se cortó el pelo a lo «boy», asombrando al mundo... La fascinante bailarina que deslumbró con su arte y personalidad irresistible a los Estados Unidos... y a Europa entera... Vea a Fred Astaire y Ginger Rogers, bailando el tango, la polka, la Machicha, el «Yema Yema», el «Castle Walk» y el vals, donde hacen gala de su arte que los ha hecho ídolos del mundo. Completa el programa el emocionante drama «Soy un Bandido» con John Carroll y Kay Linaker. Además el Noticiario. Los precios: 30 centavos por la tarde y 40 por la noche. Niños tarde y noche 20 centavos y Tertulia 15 centavos.

TEATRO NACIONAL DESDE JUNIO 1º

DON PANCRACIO y FELIPITO en UNA AVENTURA PELIGROSA

con MARIA PARDO - JULIO GALLO y la CORTE SUPREMA del ARTE!

PRIMERA COMEDIA CUBANA !!! Dist. por INTERNATIONAL FILMS

N O T A S

«LA VIDA DE VERNON E IRENE CASTLE» EN EL FAUSTO

Hoy en día de moda y de gran gala y esplendor, R.K.O.Radio y la Empresa de este majestuoso coliseo presentan con verdadero orgullo a la maravillosa pareja, Fred Astaire y Ginger Rogers, superando infinitamente todos sus anteriores triunfos en la hermosísima joya de joyas «La Vida de Vernon e Irene Castle». En el recuerdo de la actual generación está la historia repleta de ángulos de arrobadora belleza y sugestiva emotividad, que fué la vida breve y profundamente fascinante de Vernon Castle y la irresistible Irene que con él formó la pareja de bailes que fué la atracción del mundo en su época. Esta producción que hoy nos brinda los Estudios de la R.K.O.Radio, reproduce en todo su realismo esa historia que más bien parece ficticia, que real, por los diversos detalles que el destino se encargó de hilvanar en sus vidas... Vea a Fred Astaire y Ginger Rogers bailar como hasta ahora no habían hecho la Polka, el tango, el vals, la original danza el «Yama Yama» y «El Castle Walk». Completa el programa el cartón en technicolor de Walt Disney «El Oro de Mickey» y el Noticiario. Los precios: 30 centavos de 3.30 a 6.30 y 40 centavos después. Niños a todas horas 20 centavos y Tertulia Familiar 15 centavos.

El Martes, Miércoles y Jueves: tres únicos días en que se pre-estrena la última palabra en películas musicales: «Honolulu». Un formidable torbellino musical repleto de amor, risas y alegres melodías con Eleanor Powell, la mejor bailarina del mundo cubriéndose de gloria. Romance... ritmo... locura y bailes como no se han visto nunca...

El Viernes 9: el máximo ídolo Tyrone Power en la soberbia realización en technicolor «Jesse James», epopeya de una era sin ley. La historia del hombre a quien un crimen convirtió en bandido... y una traición arrancó la vida...

EXITO DE ROBERT TAYLOR EN EL ENCANTO

Fred Astaire en «La vida de Vernon e Irene Castle», que se estrena hoy en el «Fausto» y el «Riviera».

Con grandioso éxito fué estrenada ayer y presenta hoy nuevamente durante toda la semana la Empresa de este aristocrático Teatro, al máximo favorito, Robert Taylor y al inmenso astro Wallace Beery en la épica y espectacular super-producción «El Amor de un Espía». Un drama digno de la dirección de su realizador, el famoso director W. S. Van Dyke II, que entre sus últimos grandes triunfos, nos ha ofrecido «María Antonieta». Una historia de hombres dignos de ser amados por las mujeres... y mujeres dignas de aquellos. Un drama de 1850, que lo mismo puede acaecer en nuestros días... que de aquí a 50 años... Completa el programa el lindísimo cartón en colores «A la Luna» y el Noticiario. Los precios: 30 centavos de 3.30 a 6.30 y 40 centavos después. Niños a todas horas 20 centavos.

El Lunes: la soberbia realización damente interpretada por Adolphe Menjou, Roger Daniel y Dolores del genial productor Edward Small, «La Fuerza de la Sangre», estupen- Costello. Uno de los dramas intensos y conmovedores de la temporada. Un legítimo orgullo de Artistas Unidos.

Pronto: Primera presentación en la pantalla del auténtico príncipe Igor Troubetzky, en la incomparable super-producción «Serge Panine» o «El Seductor Profesional», fiel versión de la leidísima novela del conocido autor Jorge Ohnet. Una historia verídica y real arrancada a la vida misma... El mejor consejo a las solteras en vísperas de casarse... Un llamamiento a las madres que prefieren para sus hijas un «nombre»... en lugar de «un hombre»... Un seductor profesional que tiene todo lo que puede gustar a una mujer... su actuación en la vida real era un compendio de tres famosas personalidades de la pantalla: apasionante como Charles Boyer; irresistible como Clark Gable y seductor como Tyrone Power. Es en «Sergio Panine», donde se dilucida uno de esos temas que día a día son motivo de la crónica escandalosa en los salones del gran mundo.

REX CINEMA M-2214

LA FUNCION EMPIEZA A LAS 11 DE LA MAÑANA

HOY

MODAS DE PRIMAVERA

Una bellísima película Fox sobre las últimas modas, en Technicolor, con exhibición de preciosos modelos de vestidos por las más lindas maniquíes americanas.

EL HUNDIMIENTO DEL SUBMARINO "SQUALUS"

Edición extraordinaria Paramount con información detallada del hundimiento y salvamento de los supervivientes.

Además: NOTICIARIOS FOX Y PARAMOUNT. LA ORQUESTA RIMAC DE VIAJE (musical).—PANAMA (viajes, en colores).—GOLF ENTRE HERMANOS (deportiva).—MUSICA SALVAJE (último cartón de Betty Boop).—Horas y precios de costumbre.

RADIO CINE: «EL VALIENTE DE OKLAHOMA»

Regio programa el de hoy en Radio-Cine, programa combinado con la soberbia producción del Oeste titulada «El Valiente de Oklahoma» con James Gagney de principal intérprete al que secundan Humphrey Bogart y Rosemary Lane. Un drama formidable de acción intensa cuya trama se desarrolla en el lejendario Oeste donde sólo imperaba la ley del revólver y la guapería.

La otra es una lindísima producción de trama interesante ya que sirve para dar a conocer los grandiosos inventos que usan en la Marina americana para poder bajar a las profundidades del mar. Modernos equipos de salvamento y todo cuanto es necesario para la navegación en los submarinos. Se titula esta película «El Submarino Trágico» y son sus intérpretes Pat O'Brien, George Brent y Wayne Morris. Viendo esta película se podrá dar usted cuenta de los profundimiento que han usado en el hundimiento del «Squalus».

Completa el programa, Noticiero sonoro con las interesantes vistas del submarino «Squalus».

Los precios: luneta y primer piso 30 centavos, antes de als 6 y 30, después 40 centavos. Los niños 20 centavos y la Tertulia entrada por Neptuno 15 centavos.

Mañana este mismo programa.

El Miércoles: «El Valiente de Oklahoma» con «La Huerfanita Afortunada» de John Litell, Ann Sheridan y Frank Mc. Hugh. Un gran programa de la Warner Bros.

Muy pronto: La película cubana titulada «Ahora Seremos Felices».

MAS Escenario y Pantalla y las Gacetillas en la página OCHO

HOY PAYRET A PETICION POPULAR

HABIENDOLO ACEPTADO la EMPRESA se PRORROGA hasta el MIERCOLES 31 EL MAYOR EXITO del AÑO....

"LA VIDA es un TANGO"

con HUGO del CARRIL - SABINA OLMOS - TITO LUSIARDO

RIALTO CAMPOAMOR

MAÑANA DOS ESTRENOS!

La PANDILLA de "ANGELES con CARA SUCIA" y "LA ESCUELA del CRIMEN" en la GRAN PRODUCCION UNIVERSAL DE FUERTES Y CONTINUADAS EMOCIONES..

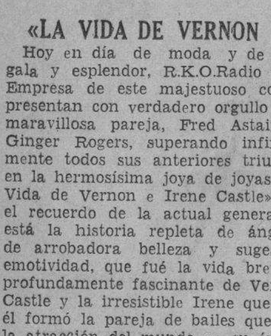

"GENTE DE COPETE"

ADEMAS: ESTRENO de la super producción de

GLENDA FARRELL

"MUJER CAPRICHOSA"

con Randolph SCOTT y UN GRAN REPARTO DE ESTRELLAS!

Un PROGRAMA FORMIDABLE DOS ESTRENOS UNIVERSAL!

30¢ LUNETA hasta las 6 P.M. 40¢ DESPUES Niños 20 TERT:CAMPOAMOR-15¢ -LUNETA INDIVIDUAL-

NACIONAL: EL GRAN HOMENAJE DE ESTA NOCHE

En honor de Heliodoro García que ha sido empresario durante 20 años consecutivos, se efectuará esta noche, en el Nacional, una función sin precedentes. Dará comienzo, con puntualidad en vista de su extensión a las 9.30, aunque el teatro se abrirá una hora antes para brindar a los que lleguen temprano la distracción de exhibiciones cinematográficas con material corto.

Inmediatamente después, a la hora indicada comenzará el desfile, un desfile como no se ha visto otro y que el público no pudo ni soñar. Todos los géneros, por verdaderas notabilidades. La alta comedia, el gran concierto, la opereta, la zarzuela española, la danza en varias de sus modalidades, el folklore, la canción sentimental, la escena vernácula, etcétera.

Y toda esta múltiple, sorprendente actividad, respaldada por nombres de tanto prestigio y tanta significación como Pepita Díaz y Manolo Collado, dos ídolos, el inigualable Ernesto Lecuona, con Georgina Doubuchet, María Ciervide y Zoraida Marrero; Luana Alcañiz y Juan Puerta, genuinas estrellas coreográficas que triunfan en Sans-Souci; Adelina Durán, que cultiva con éxito la danza regional; Rita Montaner, suprema intérprete de nuestro folklore; Lydia de Rivera, fina liederista; Luisa M. Morales, poseedora de gratos medios; Agustín Godoy; Pedro Vargas, el más acreditado de los cancioneros; Carmina Benguria recitadora de alto rango; John Bux que nos ofrece dos estrenos; Garrido y Piñero, ases de la escena criolla; Acebal y del Campo, dos predilectos de siempre; Solé, limpio ejecutante de guitarra; Bola de Nieve, Pepe Agüero, leal acompañante; y las acreditadas orquestas Hermanos Castro y Le Batard, así como Elsa Valladares, Anolan Díaz, Mirian Acevedo y Adria Catalá, selecto grupo de la Corte Suprema.

El espectáculo se ofrecerá, organizadamente, utilizándose para ello a los avezados animadores, Alonso, Pinelly, Artalejo y Pumarejo.

Las lunetas cuestan $1.50. Asientos de Palco y Butacas, $1.00. Delanteros 30 centavos. Entrada a los pisos altos, 20.

Mañana, Miércoles, «La Sonámbula», por Opera Nacional.

Pasado mañana, «Una Aventura Peligrosa».

NUEVA TEMPORADA DE LA COMPAÑIA DE

PEPITA DIAZ Y MANOLO COLLADO EN

"LA COMEDIA"

JUEVES, REAPARICION, EN

-- ? --

Llame al A-6737 y le informaremos

$1.00 LUNETAS NUMERADAS y 60 y 40 CENTAVOS BUTACAS

SABADO, A LAS 9.30 DE LA NOCHE

Estreno en Cuba de la comedia espiritista de los autores de moda en Buenos Aires, Dalthes y Damel

"LA HERMANA JOSEFINA"

JUEVES 8, A LAS 9.15 DE LA NOCHE

Gran función extraordinaria con el estreno de la obra máxima del teatro francés contemporáneo

"TOPACIO"

De MARCEL PAGNOL

PRONTO

"EL ROMANCE DE DAN Y ELSA"

Una dramática acusación contra los vicios sociales, tales como: EL HOMOSEXUALISMO!!!, LA MORFINA!!!, LA GUERRA!!!

MAS ADELANTE

"BARRIOS BAJOS"

De FERNANDEZ ARDAVIN, autor de «PROSTITUCION»

AUDITORIUM MAÑANA !! GRAN ESTRENO

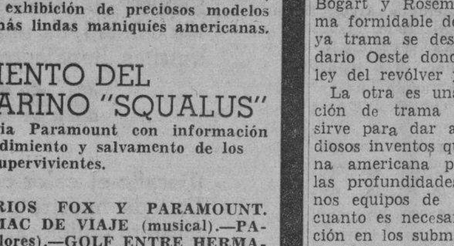

La ENCANTADORA DOROTHY LAMOUR en "LA SIRENA DEL RIO"

-ST. LOUIS BLUES-

Una PELICULA EN QUE LA MUSICA, LAS CANCIONES y el INTERES de la ACCION CONCURREN a EMOCIONAR y ENCANTAR al PUBLICO

Un triunfo musical Paramount

EL JUEVES: «EL ENCUBRIDOR» EN EL ALKAZAR

Hoy y mañana presenta por última vez la Empresa de este popular coliseo a la incomparable y laureada estrella de estrellas Luise Rainer, en la soberbia super-producción de la Metro «Escuela Dramática». Drama de intrigante interés y encantadores motivos de emotividad, movido por un bello romance, donde por primera vez en la pantalla se revelan los secretos de las academias donde se forman las estrellas del Teatro, con las risas y las lágrimas, los celos, los amores y los odios que las educandas viven en su período de aprendizaje. La otra gran atracción de este programa es el intenso y vigoroso drama pasional: «Cuando la Vida Llama» con el actor No. 1 del cine francés, Víctor Francen. Además el Noticiario. Los precios: 20 centavos de 1.30 a 6.30 y 30 centavos después. Niños a todas horas 15 centavos y Tertulia Familiar 10 centavos.

El Jueves: el programa más extraordinario del año, dos formidables «hits» de la Paramount. El drama de gangsters más sensacional que usted ha visto «El Encubridor», un film policíaco que comienza donde los demás terminan. Un film distinto a todos los demás. La crispante y peligrosa historia de una pandilla de gangsters que venden impunidad a los asesinos y les facilita la protección y los medios de fugarse. La más gigantesca cruzada de los G-Men contra el imperio del crimen... Un zar del hampa al frente de una sociedad de pandilleros que tienen aterrorizado a los Estados Unidos, y los esfuerzos de la justicia para acabar con sus desmanes y crímenes... Conjuntamente se estrenará la hermosísima joya de joyas «Zaza» con Claudette Colbert y Herbert Marshall. Era el ídolo de París... jugaba con el corazón de los hombres... hasta que su propio corazón de mariposa le enseñó que a veces es peligroso jugar con el amor. El alma encantadora del París de principios de este siglo en una película que encierra la fascinación de la aventura y la melancolía del olvido.

HOY

HOY ENCANTO Robert TAYLOR en "El Amor de un Espía"

M.E.C.D. 2016

SORPRENDENTE MAQUILLAJE PARA LOS OJOS!

Ojos blancos . . claros sin venas

Se pierde la belleza, no hay atracción . . . cuando los ojos tienen venas o se ven turbios. Use Vd. EYE-GENE antes de sus citas, siempre! Clarifica ojos inyectados en unos cuantos segundos. Pronto descanso para ojos cansados, irritados. Los hace brillantes, hermosos! No mancha y es absolutamente inofensivo.

EYE-GENE Un nuevo y seguro método de clarificar los ojos, calma toda irritación.

EYE-GENE

NUMEROSOS PERIODISTAS AMERICANOS VENDRAN A LA HABANA

Más de 250 compañeros de la prensa americana, procedentes de Tennessee arribarán a nuestra capital en Junio 19, como corolario de la gran Convención Periodística de la Prensa de aquel floreciente estado.

Encabezado por Mr. Roy M. Woodfin, presidente de la Asociación de la Prensa de Tennessee y director de «The South Pittsburgh Hustler», este importante grupo viaja a bordo de uno de los espléndidos vapores de la P. & O. S.S. Co. Permanecerán en Cuba hasta Junio 23.

El presidente Woodfin en colaboración con Mr. Roy C. Cleson, secretario de la Asociación, ha venido haciendo un censo de los periodistas del estado de Tennessee que le permite predecir habrá un contingente numeroso de ellos que harán el viaje al Trópico.

A las gestiones de la Peninsular & Occidental Steamship Company se debe el haberse logrado que estos colegas seleccionaran a la Habana como sede para su reunión post-asamblea. En colaboración con la Peninsular & Occidental S.S. Co., el Ferrocarril de Nashville, Chattanooga & St. Louis ha preparado el plan del viaje, y una extensa y activa publicidad se está llevando a cabo a fin de dar interés a dicho viaje a la Habana, por lo que se espera que responda la inmensa mayoría de los miembros de la Asociación.

Existen en Tennesse tres asociaciones de Prensa: la del Este de Tennessee, la del Oeste de Tennessee y la Asociación de la Prensa del Tennessee. Muchos miembros de las asociones locales pertenecen también a la Asociación Central.

La Corporación Nacional de Turismo y las organizaciones periodísticas locales están preparando distintos actos en honor de los excursionistas.

INFORMA EL MEDICO DE PADEREWSKI LA MEJORIA DEL EMINENTE PIANISTA

NUEVA YORK, mayo 29. (Havas). El Dr. Dunham, médico de Ignatz Jan Paderewski, el famoso pianista, anunció ayer que éste ha mejorado mucho, y que ya se encuentra casi restablecido del ataque cardíaco que sufrió el jueves por la noche, antes de dar un concierto en el Madison Square Garden.

Terminaron los Días de Ayuno

Adelgace científicamente con Marmola. Muchísimas mujeres quisieran reducir—unas más, otras menos—pero temen tener que privarse del placer de comer, temen los ejercicios violentos que pueden perjudicarlas y minar su salud.

La ciencia ha descubierto, que con frecuencia, una de las causas de obesidad es una deficiencia de cierta glándula cuya secreción es insuficiente. Los alimentos que deberían convertirse en combustible y energía, se convierten en gordura.

Es por esto que hoy muchos especialistas administran ese factor ausente para corregir la deficiencia glandular. Entonces la gordura desaparece y la energía retorna sin necesidad de privarse de comer o de hacer ejercicios violentos. Las tabletas Marmola están basadas en ese nuevo método.

Se han vendido millones de cajitas en todo el mundo y han ayudado a un sinnúmero de mujeres y hombres a librarse de su peso excesivo. Marmola es un remedio inofensivo. De venta en todas las buenas farmacias. ¡Adelgace! . . . ¡Rejuvenezca! . . . ¡Recobre su actividad! . . . ¡Sin trastornos ni molestias!

Tabletas MARMOLA—El método racional para reducir.

Registrado en la Secretaría de Sanidad de Cuba bajo el No. 28788.

Agentes exclusivos para Cuba: Adolfo Kates & Hijo, Justiz No. 1, Habana.

CRONICA HABANERA

EN SUS DIAS

Hoy está de días—y nos complacemos en saludarla especialmente—la señora Nandita Sanguily, gentil e interesante esposa del ilustre cirujano doctor Rafael Nogueira, gloria de Cuba.

La señora de Nogueira, figura destacada de nuestro gran mundo, donde goza de afectos y simpatías, pasará su día sin fiesta ni recibo.

Felicidades.

HORTENSIA MILAGROS.—(Continuación)

Nena Rodríguez, la elegante señora de Santeiro, y su hija tan joven y tan bonita, Estela Santeiro de Alonso, que iba de azul.

Flor Berenguer de Seiglie.

Lía Llata de Seiglie.

Lolita Recio de Goytisolo, María Alzugaray de Fariñas, Ritica Fernández Marcané de Crusellas, Regla Sueiras de Recio, Zoila Moroña de Reyes, Rosa Alvarez de Sierra, Ramona Alvarez de Franco, Carmen Rato de Saiz Heres, Loló Solís viuda de Steinhart, Leopoldina de Hernández y María Usabiaga de Barrueco. Josefina Barraqué de Sabatés.

Nena Ortíz de López.

Margot del Monte de Cruz.

Chela Robelin de Morales Broderman, Consuelo Bernabeu de Estapé, Juana Suárez viuda de Navarro, Inés Romero de Arcos, Herminia Dolz de Alvarado, Lolita Fernández de Velasco de Montalvo y María Julia Arenal de Goirigolzarri.

Herminia Gómez Colón de Pereira.

Rita María Gómez Colón de Colli.

Elvira Bertini viuda de Panerai, Teresa Fernández de Rodríguez, Polita Grau, Sylvia Durañona de Morales, Cristina Jiménez de Armand, Angeles Regalado de Castro Montejo y Leonila Fina de Fernández Mederos.

Margarita Sorzano de Hernández.

Sylvia Cardona de Lancís.

Josefina Seiglie de Borges.

Alicia Acevedo de Santana, Raquel Pérez de Rivero, Ofelia Cortina de Arango, Mercedes Morales Robelín de Gómez Marrero, Clara Gamboa de Morales, Cristina Franca de la Vega, María Antonia Morales de Espí Arteaga y completando este grupo de damas jóvenes Lillian Gómez Mena de Fanjul.

Mercedes Llansó de Valdés Cartaya.

Magdalena Hernández de Pujals.

Cuca Blanco viuda de Lamrieta, Carmela Alió de López, Chicha Recio de Orbiz, Graciella Heydrich de Valencia, Dulce María Grau viuda de Saínz de la Peña, Carmen Soto Navarro de Sánchez, Elvira Bertini viuda de Panerai, María Teresa Gonzalo de Bernal, Amparito Fernández de Gyori, y Beba Carrera Justiz de Henríquez.

Rosita de Ajuria.

Maricusa Sampedro de Vinent, muy bella, en azul.

María Luisa Martinó de Goizueta, Olimpia Goizueta de Pons, Florence Steinhart, Lydia Grimany de Bravo, Caridad Grimany, Dulce María Chacón de Salas, y Mrs. Adelaide Pawsey.

Margarita Johanet de Céspedes, como siempre, bellísima.

Nena Roig de Martínez Azcue, Angélica Fernández Barroso viuda de Sánchez, Nena Bacardí, Consuelo Maribona de Valdés, Carmen Díaz Payro, Alicia Alvarez Ruelland viuda de Oliva, Hortensia Martel de Berndes, y Mrs. Quesada.

Mrs. Boynson.

Mrs. Conroy.

Mrs. Steinhart.

Carmelina Tarafa de Montalvo, María Luisa Lima de Dueñas, María Luisa Antinori de Aguiar, Carmela Otero viuda de Valenzuela, Lily del Portillo de Hurtado de Mendoza, Lucía Hortsmann de Weiss, y la señora de Bacon.

Josefina de Sola de Agüero, Martha Sánchez Barraqué de Vieites, Isolina Cano de Henares, Hilda Vilanova de Castroverde, Mercedes Gómez Mena de Rocha, Elvira Herrero de Weiss, Zoila Fernández de Velasco de Carrera y Rosa Valenzuela de Novellas.

Y cerrando bellamente la relación las hermanas de la novia, Dulce María Milagros, la gentil señora de Giraudier, ataviada con suprema elegancia; Elvira Milagros, la bella señora de Carrera Justiz, y la dulce y encantadora María Luisa Milagros, con la que iniciamos la relación de las señoritas.

Bebita Lasa.

Yolanda Lima.

Anita y Sylvia Seiglie, tan bonitas las dos.

Mercy Montoulieu, Magda Urruela, Olivia Roa, Beba Andino, Gloria y Bebita Busto, Angélica Sánchez Zayas, y Martica Fernández Sánchez.

Gloria Rodríguez Franca.

Teresita Boada.

Adela Dardet, Mercedes Madrazo, Cuqui Giménez, Ada y Bertha Armand, Ninina de los Reyes, Nice Montero, Seida Regalado, Teresa y Sylvia Pujals, y Margarita Morales Robelín, que lucía una preciosa toilette.

Nora Valencia, Olga Riva, Emelina Ruisánchez, América Penichet, Lupe y Margot Zúñiga, Mercy Gastón, Martha Castro Montejo, Georgina Pelegrín, Cuqui del Junco, Violeta Martinó.

Pilar y Josefina Lombillo.

Nena y Eulalia Suárez Carreño, Elodia Navarro, Emma Montejo, Lily Casuso, Chiquitica Sánchez, Luisita Lay, Consuelito Valdés Maribona.

Dos lindas jeune filles: Gilda Sierra y Polly Franco.

Gloria María Betancourt, Ofelia Bernal, María Victoria Quiroga, María Luz Quiñones, Monadita Berndes, Pucha Dueñas, Emma Quesada, Antonieta Quintana y la lindísima María Teresa Fons.

Herminitica Pereira, la bella y encantadora Herminitica, que se realzaba con un traje primoroso.

Loló Goytisolo.

Peggy Smith.

Carmina Rodríguez Bacardí, Carina de Posada, Paulina Grau, Esther Febles, Carmen Bernárdez, Lala Avilés, Beatriz Aguiar, María Otero, Nena Quiñones y Josefina Hurtado de Mendoza, tan linda.

Lolita Vidal Lage.

Bellísima.

Elvira Carrera Justiz y Milagros, una jeune fille adorable, sobrina de la novia.

Y las gentilísimas Adolfina Barrier y Eva Hidalgo.

El mismo domingo, en horas de la tarde, abandonaron nuestra capital los nuevos esposos, dirigiéndose a bordo del «Florida» rumbo a Miami, desde donde harán un largo recorrido en automóvil por las principales ciudades de Norteamérica.

A su regreso se instalarán en un precioso apartamento en la residencia de los padres del novio, en el Vedado, que ha sido amueblado lujosamente y alhajado con los muchos regalos —joyas, reliquias, objetos de arte— que han llegado hasta la canastilla de boda.

Felicidades.

(Continúa en la página NUEVE)

"BODAS DE PLATA"

LA MILAGROSA

VIVERES FINOS. (La Casa De Confianza)

Está celebrando tan Gran Acontecimiento

con una SENSACIONAL VENTA.

VEA ALGUNOS PRECIOS:

ARROZ SIAM, 5 Estrellas	@	$1.20
ARROZ SIAM, 7 Estrellas, (Viejo)	@	1.35
ARROZ CHINO, 100x100	@	1.70
ARROZ VALENCIA, Faney	@	1.40
FRIJOLES Negros, (como mantequilla)	lb	0.05
FRIJOLES Colorados, Largos	lb	0.07
JUDIAS Cristal	lb	0.06
ALUBIAS del Barco	lb	0.12
GARBANZOS Imperiales	lb	0.10
GARBANZOS Dobles Gigantes	lb	0.13
ACEITE de Maní "Hershey", Lata de 2 Libras		0.39
ACEITE de Maní "Hershey", Lata de 4½ Libras		0.80
ACEITE de Maní "Hershey", Lata de 9 Libras		1.55
ACEITE de Maní "Hershey", Lata de 23 Libras		3.60
FIDEOS "La Estrella", Cartucho de 1 Libra		0.07
FIDEOS con Espinacas, "La Pasiega", Paquete		0.10
TAPIOCA Francesa, de Groult, Paquete		0.15
CREMA DE ARROZ Francesa, de Groult, Paquete		0.12

VEA otros precios en este Periódico Mañana, o pida el CATALOGO a los Teléfonos: M-6466 y A-7137.

GALIANO, 404, casi esquina a SAN RAFAEL.

LA MILAGROSA

PLAN DE REGALOS.—Por cada 25 centavos de sus compras tendrá derecho a un premio de 70 a 70,000 PESOS.

6° GRAN VENTA Aniversario!

Es nuestra gran fiesta de cumpleaños en la que le brindamos excepcionales ofertas en todos nuestros departamentos.

Comenzamos hoy la celebración de nuestro **Sexto Aniversario.**

Con tal motivo, le brindamos, en una Venta Especial, nuestras extensas colecciones de vestidos, sombreros, fajas, artículos de sport y playa, a precios tan reducidos que constituyen verdaderos regalos.

Venga enseguida! Vea y examine usted misma estas extraordinarias y sensacionales colecciones de artículos... estas ofertas increíbles... estos precios insospechados... asombrosos!

Sánchez y Arce

AMISTAD 304

Entre San Rafael y San Martín

Tels. A-0481 - A-7737, Habana

1.45 Gracioso modelo de algodón en original estampado.

Sombrero de Panamá Papier blanco, propio para sport, con cinta de gros grain y velo azul marino. 2.45

Elegante capelina en lino negro, adornado con ramo de violetas y cinta de gros grain. 2.95

Pequeño canotier de paillason color natural, propio para viajes, adornado con dos cuchillos de pluma y fino velo color japónica. 2.95

Novísimo modelo de lino blanco con tiras de chiffón en dos tonos. 2.95

5.95

Elegantísimo vestido de noche de encaje y tul de seda

4.95 Lindísimo vestido estampado de bemberg-sheer una seda transparente muy fresco para el verano.

2.75 Gracioso modelo de sport en seda a cuadros, con cuello y bolsillos de piqué.

Nuestras ofertas son innumerables... asombrosas... únicas.

Es imposible en tan limitado espacio darle una idea completa de la magnitud y esplendidez de las ofertas que en todos nuestros departamentos le brindamos con motivo de nuestro Sexto Aniversario.

Venga aunque no sea a comprar y participe de esta gran fiesta de cumpleaños.

EL CUMPLEAÑOS es nuestro, pero la FIESTA es de ustedes.

Participe de ella y de los beneficios, que, con ella, le brindamos.

M.E.C.D. 2016

GACETILLAS

AUDITORIUM: «INJUSTICIA PROFESIONAL»

Hoy presenta por última vez, este favorito Teatro del Vedado, en sus turnos de 5.15 y 9.45, la magnífica super-producción de la 20th Century Fox que tiene por título «Injusticia Profesional», nuevo éxito del siempre aplaudido actor Warner Baxter, el que ahora actúa con la colaboración de Madge Evans y H. W. Warner. Y también por última vez y en los turnos de 4 y 8.30 «Su Alteza en Peligro» de Brian Donlevy y Lynn Bari.

Mañana: Un gran estreno, «La Farándula a Flote» o «La Sirena del Río», extraordinaria joya musical, que lleva como estrella principal, a la encantadora Dorothy Lamour, la actriz hechicera, que nos vuelve a entusiasmar con su arte y belleza, ejecutando a la par preciosos números musicales, con la compañía del popular cantante mexicano Tito Guizar, Mary Parker, Dloyd Nolan Jerome Cowan y la famosa orquesta de Matty Malneck. El Sábado R.K.O.Radio presenta a la pareja ídolo del mundo entero Fred Astaire y Ginger Rogers interpretando a la pareja de bailarines que en su época fué de renombre internacional «Los Cadetes», en la fastuosa super-producción musical «La Vida de Vernon e Irene Castle», película basada en un drama de la vida real considerada por la crítica mundial, como la mejor de Fred Astaire y Ginger Rogers.

TRIANON: «PLACER DE TONTOS»

Con un grandioso programa de la Metro en sus carteleras, esta Empresa ofrece en sus turnos de 5.15 y 9.45 el film de original argumento interpretado por dos excelsas estrellas como Norma Shearer y Clark Gable como figuras centrales, secundados por Edward Arnold, Charles Coburn, Laura Hope Crews, Joseph Schildkraut y media docenas de actores de igual categoría reunidos en un notable grupo en un ambiente de riquezas, en una romántica aventura presentada con vívidos detalles y la encantadora Norma Shearer en brazos del primer galán de la pantalla, Clark Gable. Conjuntamente a las 4 y 8.30 la sentimental joya, «Con los Brazos Abiertos», interpretada por la genial pareja de Spencer Tracy y Mickey Rooney. Se completa el programa con Noticiero y cartón.

Mañana: dos simpáticas producciones de la Fox, «Injusticia Profesional», con Warner Baxter y Madge Evans», además de «Su Alteza en Peligro», por Lynn Bari y Brian Donlevy.

El Jueves y Viernes: «Mujer, Marido y Rival», por Binnie Barnes y Warner Baxter y la popularísima Laretta Young.

INFANTA: LA CASA EMBRUJADA»

Un monumental y regio doble estreno nos ofrece para hoy el moderno y ventilado Teatro Infanta, del circuito Carrera, siendo la cinta principal: «La Casa Embrujada», con Jackie Moran, Marcia Mae Jones y Ralph Morgan. Una película con una trama repleta de escenas movidas que nos relata estupendamente la plácida existencia de los niños americanos que viven en el campo, poniendo de relieve el valor y la determinación que desde sus tiernos años empiezan a formar su carácter... A continuación se exhibe la cinta: «El Gran Misterio de Mr. Wong», con Boris Karloff, Gran Withers y Dorothy Tree; completa el programa la revista Pathé y un cartón. Mañana, estreno: «Transpacífico», con Víctor McLaglen y Wendy Barrie. El Jueves, estreno: «La Hora Radiante», Joan Crawford.

PAYRET: «LA VIDA ES UN TANGO»

Hoy y mañana son ya los últimos días de la película que lleva dos semanas llenando la espaciosa sala de Payret. Véala hoy en todos los turnos, admire el mejor galán de la pantalla Hugo del Carril en este bello film «La Vida es un Tango» que con Hugo del Carril interpretan Paravicini y Tito Lusiardo.

Hoy se completa el programa con «La que no Perdonó», interpretada por Elsa O'Conor, con un gran reparto de estrellas más.

Hoy se exhibe en todos los turnos el noticiero con las primeras vistas de la tragedia del submarino «Squalus». Así como también las primeras vistas de las fiestas del 20 de Mayo en la Habana.

Los precios son 20 centavos hasta las 6 y media y 30 centavos después. Niños 15. Tertulia 10 centavos.

Mañana. A petición de numerosas personas, homenaje a Hugo del Carril. Ultimo día de su película en Payret «La Vida es un Tango» y «Tres Argentinos en París». Las dos por Hugo del Carril, Parravicini y Tito Luciardo.

NEPTUNO: MAÑANA: «EL CULPABLE»

Hoy se exhibe por última vez el drama de amor intenso: «Tamara» con el inmenso actor francés Víctor Francen y la colaboración distinguida de Vera Korene, y la gran película de aviación «Alas de Gloria» con Alice Faye, Constance Bennett y Nancy Kelly. Además el Noticiero. Los precios: 15 centavos de 2.30 a 6.30 y 20 centavos después. Niños a todas horas 10 centavos.

Mañana: el eminente actor Pierre Fresnay en el drama más emocionante de la temporada: «El Culpable», y Jack Holt en el drama de la Columbia «Destinos sin Gloria».

El Jueves: «Escuela Dramática» con Luise Rainer, Paulette Goddard y Alan Marshall, y «Madreselva» con Libertad Lamarque y Hugo del Carril. El Viernes: «Dos Corazones» con Charles Boyer e Irene Dunne y «El Pilluelo en el Circo» con Tommy Kelly y Ann Gillis.

FAVORITO: «VICTIMAS DE LA MARIHUANA»

Un programa aprobado por la censura exclusivamente para mayores presenta hoy la Empresa de este coliseo perfecto (absolutamente prohibida la entrada a los niños). La película que es una valiente denuncia contra los viciosos de las drogas: «Víctimas de la Mariguana» y la espectacular super-producción «La Torre de Nestle». Además el Noticiario. Los precios reducidísimos: 10 centavos luneta tarde y noche y 5 centavos la amplia Tertulia Familiar.

Mañana, Miércoles popular, dos extraordinarias super-producciones, cada una de ellas es suficiente para llenar cualquier teatro: «La Marsellesa» y «El Traidor».

El Jueves: «La Legión Extranjera» y «La Bailarina Roja». El Viernes popular: «La Bandera» y «El Correo de Lyon».

FLORENCIA: «SUSPIROS DE ESPAÑA»

Un programa estupendo en español se presenta hoy con Estrellita Castro en «Suspiros de España» y «Nobleza Baturra» con Imperio Argentina y Miguel Ligero. Además el Noticiario. Los precios: 10 centavos de 2.30 a 6.30 y 15 centavos después. Niños a todas horas 5 centavos y Tertulia Familiar 5 centavos.

Mañana: La obra cumbre del genial mago Frank Capra, presentada por la Columbia: «Vive como Quieras» por un valioso reparto de estrellas: Jean Arthur, James Stewart, Lionel Barrymore, Edward Arnold, Mischa Auer y otros. Conjuntamente se exhibirá «Destinos sin Gloria» con Jack Holt.

El Jueves: «La Reina Mora» y «La Hermana San Sulpicio». El Viernes Popular: «Prisión sin Rejas» y «Una Intriga en la China».

OLIMPIC: SEGUNDO MARTES POPULAR

Olimpic, en Línea y B, en el Vedado, con el teléfono F-3711, brinda hoy un colosal programa, en su segundo martes popular, en el que rigen los precios más popularísimos de la Habana.

Hoy en los turnos de 4 y 15 y 8 y 30 se exhibirá la estupenda, formidable producción «Yo soy la Ley» con Edward G. Robinson y Bárbara O'Neill.

A las 5 y 30 y 9 y 45 revista y estreno de la preciosa, regia, soberbia producción «Sucedió una Noche» con Claudette Colbert y Clark Gable.

Precios: luneta 10 centavos y niños y Tertulia Familiar 5 centavos a todas horas.

Mañana: «Me Hicieron Criminal» con John Garfield y los 6 muchachos de la «Escuela del Crimen» y «Caliente».

MANZANARES: «MARGARITA, ARMANDO Y SU PADRE»

Para hoy en tanda y noche se pasa un grandioso programa en este moderno cine de familias, a los precios de cinco centavos damas en la cómoda Tertulia Familiar. Comedias, cartones, «Vivir de la Tierra» por Alice Brady y la producción en español titulada «Margarita, Armando y su Padre», por Mecha Ortiz. Mañana: un magnífico estreno en español: «Cuatro Corazones», película maravillosa por Alberto Vila El jueves primero de Junio: «El Culpable», producción francesa y «Sacrificio Sublime», producción española. El día 2: «Satanás sobre Ruedas» y «La Heredera Ardiente» por Dick Powell.

ROXY: «ANDY HARDY SE ENAMORA»

Un programa dedicado como homenaje al nuevo campeón de taquilla, Miceyk Rooney, con dos de sus mejores películas, anuncia para hoy el cine «Roxy», de 14 y Primera, Reparto Almendares. Comenzará sus tandas de 4 y 8 y 30 con la interesantísima cinta, «Horizontes de Gloria», donde aparece él de protagonista junto al simpático actorcito Freddie Bartholomew, en una trama original y muy movida. Seguidamente se proyectará la última de la interesante serie de aventuras de la familia Hardy, titulada, «Anddy se enamora», soberbiamente humorística y simplemente deliciosa. Adorna el programa un Noticiario con los sucesos mundiales más recientes. Precios: 15 centavos luneta por la tarde y 20 por la noche. Niños y tertulia 10 centavos a todas horas.

El jueves re-estreno de «El Submarino Trágico», una película que ha resultado de palpitante actualidad por aparecer en ella la campana «Monsen» que ha servido para rescatar a 33 de los tripulantes del «Squalus», submarino de la Armada Americana que ha sufrido recientemente un accidente en idénticas condiciones a como se ve en esta película. Conjuntamente estreno de la soberbia producción «Me hicieron criminal», por John Garfiel y la pandilla de «La escuela del crimen».

REINA: «LOS TRES MOSQUETEROS»

«Los Tres Mosqueteros» es una versión musical de la conocidísima novela de Alejandro Dumas interpretada por el popularísimo galán Don Ameche y la parte cómica está a cargo de los Hermanos Ritz, los locos del cinema. Completa el reparto de «Los Tres Mosqueteros» Gloria Stuart y Pauline Moore.

«Vacaciones de amor» es un curso completo de amor a la moderna, es el problema que enfrenta un joven y una muchacha en los umbrales de la vida. «Vacaciones de Amor» es un desfile de gracia y belleza femeninas protagonizada por Florence Rice y D. O. Keffe.

Un cartón y la revista completan el programa.

Estas son las dos monumentales películas que anuncian para hoy las carteleras del céntrico super-cine «Reina» sito en Rayo y Reina con el teléfono M-2272.

Mañana: «Condenado» y «Rencores Disipados».

MARTI: «MISTER WONG, DETECTIVE» por Boris Karlof

El programa que para hoy nos promete Martí es a base de un riguroso estreno en tercer turno, a los populares precios que han revolucionado el mercado. 5 y 10 centavos hasta las 6 de la tarde y 15 centavos después de esta hora. Comenzando a las 2 de la tarde se exhibirán cartones, revistas y comedias y las superproducciones tituladas «Mister Wong, Detective» por Boris Karloff y «El Chico de la Calle» por Jackie Cooper. La primera de estas películas se exhibirá en este teatro después de su estreno en el Nacional. No obstante la calidad del programa regirán, como hemos dicho, los precios increíbles del teatro que lleva el nombre del Apóstol.

Mañana: Un gran programa doble en el que intervienen Mickey Rooney, el héroe de «Con los Brazos Abiertos» y Jackie Cooper, con las películas «Malhechor por Herencia» y «El Hijo del Héroe». El Viernes: Charles Boyer en «La Dicha y Danielle Darrieux en «Señorita Mamá». El sábado y domingo: «Tamara», la película más discutida de Francia El sábado se exhibirá con «Oh Marietta» y el domingo con «Las Aventuras de Robin Hood», copia nueva. Los precios inalterables de lunes a domingo: 5 y 10 centavos hasta las 6 y 15 centavos después de esta hora.

RIVOLI: «EL SANTO VUELVE»

Una nueva historia de crispantes y sensacionales sucesos, en la que se destaca la ya bien conocida personalidad de «El Santo», combatiendo el crimen con el crimen... y captándose la simpatía de todos, tal es la emocionante película «El Santo vuelve», repleta de escenas que enardecen al ánimo y nos hacen vivir emociones tan intensas como hondas, protagonizada por el gran actor de carácter George Sanders. Completando el programa se exhibirá otra film de gran acción y trama muy interesante: «En lucha con la muerte», por Ann Shirley. Los precios serán corrientes: 15 centavos luneta por la tarde y 20 por la noche. Los niños 10 centavos.

Mañana, estreno de «Tom Sawyer, detective», con los simpáticos chiquillos Billy Cook y Donald O-Connor como protagonistas.

RIALTO: «CASTILLOS EN EL AIRE»

Hoy se exhibe por última vez en el teatro «Rialto» la regia producción en español titulada «Castillos en el Aire» un soberbio espectáculo cómico, romántico, musical que deleitará a los más exigentes auditorios. Romance, Alegría, música, cantos, risas y bailes. Interpretada por Cristina Téllez, Rafael Alcaide, Pilar, Arcos, José Pena y Andrés de Segurola.

Se completa el programa con el estreno del drama titulado «La Perseguida». Interpretada por Evelyn Venable, Craig Reynolds.

Los precios para la función de hoy que comienza desde las 2 y 30 son mayores 20 centavos hasta las 6 y 30, después 30 centavos, niños 15.

Mañana: Dos grandes estrenos en Cuba «Mujer Caprichosa» por Randolph Scott y «Gente de copete» por los seis muchachos de «La Escuela del Crimen».

LARA: «MARIDOS DE CONVENIENCIA». 10 CTS.

Un excelente programa es el que brinda hoy el predilecto y elegante cine «Lara», de Prado y Virtudes, con el teléfono M-2421.

En función continua, de 2 de la tarde a 11 y 30 de la noche se exhibirá revista, comedia, estreno de la original, interesante producción «Maridos de conveniencia» con Stuart Erwin y estreno de la dinámica, colosal cinta de bello argumento «Isla en las nubes» con Michael Whalen.

Precios: luneta 10 centavos a todas horas. Entre y salga cuando quiera.

Mañana: «Enredos a pares» con los hermanos Mauch y «Mentes destructoras».

PRADO: «EL COW BOY Y LA DAMA»

Hoy tiene «Prado» el elegante teatro del Paseo de Martí, como todos los días matinée a las 2 y tandas a las 5 y 8 y 15, con lo mejor en película por el más bajo precio de 10 centavos luneta o preferencia. Exhibiendo primeramente una de las más grandes realizaciones hechas por el cine «Catalina la Grande» por la genial actriz Anna Sten y el chispeante problema amoroso de la adorable actriz Merle Oberón y el gran actor Gary Cooper «El Cow boy y la Dama». Completando el programa un gracioso cartón. Mañana, dos grandes joyas de la gran actriz Bette Davis «La Mujer Marcada» y «Peligrosa». El jueves, «Rasputín» por Hary Baur y «El Desertor» por Jean Gabin.

VERDUN: MARTES POPULAR

Hoy, como todos los martes, rigen precios populares a base de 10 centavos luneta o preferencia y 5 centavos tertulia, en el predilecto teatro «Verdún» de Consuado 214, teléfono A-9206.

Complaciendo el mayor número de peticiones recibidas por la empresa se presentarán dos magníficas producciones de positivo valor artístico: «Rebelión», con Preston Foster y Bárbara Stanwyck, cubre los primeros turnos, exhibiéndose en los preferentes de tarde y noche «La muchacha de París», con Lily Pons y Gene Raymod. Además el Noticiario Paramouny, un cartón y una variedad.

Mañana: estreno de la formidable producción «Tarakanova», con Pierre R. Wilm y Annie Vernay. El jueves, «La heredera ardiente», por Olivia de Havilland y Dick Powell.

COLONIAL: «AMAPOLA DEL CAMINO»

Un regio programa musical, todo en español y de homenaje al popular trovador mexicano Tito Guizar es el que anuncia hoy el confortable cine «Colonial», sito en Reina 309, con el teléfono A-7879.

En función continua, comenzando a las 5 de la tarde hasta las 11 y 30 de la noche se exhibirá revista y las preciosas, regias y originales joyas musicales en español «Mis dos amores» y «Amapola del camino» ambas creaciones de Tito Guizar.

Precios: luneta 10 centavos y tertulia damas y niños 5 centavos y caballeros 10 a todas horas.

Mañana: «Sublime obsesión» y «Parece que fué ayer». Dos regias joyas.

ACTUALIDADES: «EL CRIMEN DEL CAFE PARIS»

Un programa estupendo es el que ha combinado para hoy el favorito cine «Actualidades», de Monserrate 262, con el teléfono M-5575, el predilecto de las familias.

Hoy, en la función continua, de 2 de la tarde a 11 y 30 de la noche se exhibirá revista, comedia, estreno de la grandiosa producción francesa «El crimen del café París» con Vera Korene y Jean Gabin y estreno de la magnífica, preciosa cinta «Sangre de juventud» con Lucille Ball y James Ellison.

Precios populares rigen.

Mañana: «Jardín en la luna» y «Aventuras de Robin Hood».

CERVANTES: «MEXICO LINDO»

Un magnífico programa para hoy en el cine de las familias, situado en Lamparilla y Compostela, en matinée, tanda y noche, se pasarán cartones, comedias, el episodio 3 de la emocionante serie titulada «La Vuelta del Zorro», la producción en español por René Cardona y Lolita González titulada «La cuna vacía», «México Lindo» por Ramón Pereda y Adriana Lamar. Mañana, sensacional programa. Damas 5 centavos, con la producción en español titulada «Las cinco advertencias de Satanás» por Mapy Cortez y la producción por Víctor Francen titulada «El Rey». El jueves: Pre-estreno de la sensacional producción en colores «Rencores disipados» por Loretta Young y Richard Greene.

MAJESTIC: «PUERTA CERRADA»

Tres gigantescos estrenos en un mismo programa, y todo a precios populares, presenta para hoy en todos sus turnos, el elegante teatro «Majestic» situado en Consulado 210 con el teléfono M-4477. Comenzando la función corrida a las 2 en punto de la tarde, y además de un noticiario, un cartón en colores y una graciosa comedia, se exhibirá «Cae la Máscara» episodio 15 (final) de la ultra-dinámica serie «La Araña Negra». A continuación, Enrique Muiño, Alicia Vignoli y Angel Magaña se presentan en el estreno de la joya en español, «El Viejo Doctor». Finalizando este extraordinario programa, Libertad Lamarque y Agustín Irusta se presentan en el estreno del drama musical en español, «Puerta Cerrada». Libertad Lamarque más gloriosa que nunca! Véala interpretar el tango, «¿Por Qué?», «Puerta Cerrada» otro tango creación de la emperatriz del tango, «Pianito de Juguete» un vals, «Frou-Frou» canción coreada, y «Morocha» el tango de moda en Buenos Aires» Precios: Luneta y preferencia, antes de las 6 y 30, 10 centavos. Después 15 centavos. Tertulia, antes de las 6 y 30, 5 centavos todos. Después, damas y niños 5 centavos, caballeros 10 centavos.

Mañana: Regio programa doble: Jean Crawford y Melvyn Douglas en «La Hora Radiante» y «Un Perfecto Caballero» de Frank Morgan.

LIRA: GRAN HOMENAJE A CARLOS GARDEL

Una extraordinaria función en homenaje al desaparecido cantor argentino Carlos Gardel, ofrece para hoy en todos sus turnos el modernísimo teatro Lira, situado en Industria y San José con el teléfono M-4474. Comenzando la función corrida a las dos en punto de la tarde, y además de un noticiario un cartón de Popeye y una graciosa comedia, se exhibirá la divertida comedia «La Casa es Seria», que interpretan Carlos Gardel e Imperio Argentina. A continuación se exhibirá la copia nueva de la exquisita cinta musical, toda hablada en espaol, «Luces de Buenos Aires», que interpretan Carlos Gardel y Sofía Bozan. Y finalizando este regio programa, se exhibirá una de las producciones de mayor éxito de Gardel, «Orquídeas Negras» o «Espérame». Un programa exquisito repleto de música porteña, tangos y canciones, expresados todos con el calor y sentimiento que sólo podía darlo el máximo exponente de la música argentina, Carlos Gardel. Los precios: lunetas antes de las 6:30 damas y niños cinco centavos, caballeros diez centavos. Después, diez centavos todos.

Mañana: Regio programa doble: Ronald Colman y Joan Bennett en «Desbanqué a Montecarlo» y Myrna Loy y Warner Baxter en «Me Divorcio por Amor».

INGLATERRA: «RENCORES DISIPADOS»

Un programa grandioso, en el que figura un regio pre-estreno es el que anuncia hoy el favorito cine Inglaterra, de San Rafael y Consulado, con el teléfono M-5527.

Hoy en la función continua de 1:30 de la tarde a 11:30 de la noche se exhibirá revista, comedia, pre-estreno de la grandiosa, regia, soberbia joya «Rencores Disipados o Kentucky», toda en colores y que interpretan Loretta Young y Richard Greene y estreno de la divertida, original comedia «La Traviesa Gitanilla», con Jane Withers.

Precios populares, al alcance de todas las fortunas.

Mañana: «Una Doncella en Peligro», con Fred Astaire y Kin Kong (copia nueva).

Se efectuará esta noche, en el Nacional, la función homenaje a Heliodoro García. La relación de nombres que figuran en el programa es la siguiente: Pepita Díaz, Manolo Collado, Ernesto Lecuona, Luana Alcañiz, Juan Puerta, Rita Montaner, Lydia de Rivera, Luisa M. Morales, Georgina Doubuchet, María Ciervide, Zoraida Marrero, Adelina Durán, Garrido y Piñero, Acebal y del Campo, John Bux, Solé, Bola de Nieve, Pepe Agüero, las Orquestas Hermanos Castro y Le Batard, estrellas de la Corte Suprema, como Elsa Valladares, Mirian Acevedo, Adria Catalá y Anolan Díaz, y los locutores Alonso, Pinelly, Artalejo y Pumarejo, quienes mantendrán la continuidad y el orden del espectáculo.

4 CAMINOS: «HA VUELTO AQUELLA MUJER»

¿Cómo puede una mujer ayudar a su marido a resolver un terrífico misterio si no le dice las pistas que ha logrado reunir? He aquí el problema que Virginia Bruce le plantea a su pobre marido Melvyn Douglas... en una atolondrada comedia de risas... detectives y crímenes... titulada «Ha Vuelto Aquella Mujer».

«Ha Vuelto Aquella Mujer» se exhibe conjuntamente con la copia nueva de «Dirigible», por Jack Holt, en el super coliseum de Belascoain 110, teléfono M-3676, el preferido de todas las familias.

La función es continua desde las dos de la tarde y los precios quince centavos antes las 6:30 y veinte centavos después. Niños y la regia tertulia familiar diez centavos a todas horas.

Mañana: Presentación de Blanquita Amaro (protagonista de «Estampas Habaneras») y Carlos Badías (protagonista de «El Romance del Palmar») con la orquesta Cosmopolita y sus cantantes. En la pantalla «Satanás Sobre Ruedas» y «La Heredera Ardiente».

GRIS: «CAMARADAS DEL MAR»

El elegante y confortable cine Gris, de Baños y 17, en el Vedado, con el teléfono F-4292, de la empresa Heydrich-Fernández Ledón, anuncia hoy un programa soberbio.

A las 4 y 8:15 se pasa por la pantalla la soberbia y muy interesante producción «El Pilluelo en el Circo» con T. Kelly, Kay Sutton y Chester Morris.

En turnos preferentes, a las 5:30 y 9:45 revista, el cartón de Walt Disney «Relojero de Altura» y estreno de la grandiosa producción con bellas melodías «Camaradas del Mar» con el pequeño tenor Bobby Breen y Leo Carrillo.

Precios: mayores veinte centavos, niños diez y tertulia diez centavos a todas horas.

Mañana: «Katia» con Danielle Darrieux y «Nina Petrovna ha Mentido».

VIVES: «LA HORA RADIANTE»

Un espléndido programa es el que ha combinado hoy la empresa Valmaña, del elegante cine Vives, sito en la calle B entre 27 y 29, en el Vedado, con el teléfono F-3128.

Hoy en turnos de 4:30 y 8:30 se exhibirá la grandiosa, soberbia joya musical «San Francisco», creación de Jeanette Mac Donald y Clark Gable.

A las 5:45 y 9:45, en turnos elegantes revista y estreno de la preciosa, regia, formidable joya «La Hora Radiante», creación de Joan Crawford y Melvyn Douglas.

Precios: mayores diez centavos y niños cinco en la tanda y mayores quince centavos y niños diez por la noche.

Mañana: «Bajo el Cielo del Oeste» y «Vacaciones de Amor», con Florencia Rice.

MODERNO: «LA VIRGEN LOCA» CON VICTOR FRANCEN

Un sensacional pre-estreno ofrece hoy en tanda y noche este concurrido teatro Moderno de 10 de Octubre 365, con el teléfono X-1305. «La Virgen Loca», de Víctor Francen, Annie Ducaux; la última y más sensacional producción del momento. Y «Asalto Aéreo», de Kent Taylor, Rochelle Hudson; el cartón «Paraíso Oriental» y un «Paramount News». Hasta las 6:30 veinte centavos, después treinta; niños quince y tertulia familiar diez centavos hasta las 6:30, después quince centavos, niños diez.

Mañana: «El Angel del Hampa», de Sally Eilers y «Los Camaradas del Mar», de Bobby Breen, Henry Armetta, y Leo Carrillo. Hasta las 6:30, tertulia familiar damas y niños cinco centavos.

El jueves: el día dedicado a los niños de cinco a ocho años, con quince películas distintas y cincuenta rollos de películas. Tomarán parte todos los muñequitos del cine y la colosal película «El Santo Vuelve», de Louis Hayward.

SANTOS SUAREZ: «ROBIN HOOD» Y «CAPITAN BLOOD»

Un grandioso programa, de homenaje al joven y popular actor Errol Flyn, pasando por la pantalla sus dos más grandes creaciones es el que brinda hoy el favorito cine Santos Suárez.

Hoy en tanda a las cinco y nocturna a las 8:15 se exhibirá revista, comedia, estreno de las soberbias, regias, grandiosas joyas «Robin Hood» y «Capitán Blood», dos creaciones de Errol Flyn, el joven galán y la bella actriz Olivia de Havilland.

Precios: luneta diez centavos y tertulia damas y niños cinco centavos y caballeros diez a todas horas.

Mañana: El festival de la alegría con cartones, comedias, variedades y otros asuntos cortos.

CUBA Y SALON ROJO: BELLOS PROGRAMAS

Un bello programa anuncia hoy el favorito cine Cuba, de Suárez y Corrales. En tanda a las cinco y nocturna a las 8:15 se exhibirá revista, comedia, estreno de la formidable producción «Capitanes Intrépidos», con Spencer Tracy y Freddie Bartholomew y estreno de la preciosa, regia comedia «Casemos a Mamá», con Judy Garland y Freddie Bartholomew. Precios: damas y niños cinco centavos y caballeros diez en la tanda, y mayores diez y niños cinco por la noche. Mañana: «En Lucha con la Muerte» y «Adiós mis Ilusiones».

Salón Rojo, el popular y confortable cine de Monte y Antón Recio, ha combinado hoy un programa soberbio. En tanda y noche se exhibirá revista, comedia, estreno de la estupenda film «Aventura Trasatlántica» y estreno de la grandiosa, soberbia joya mexicana «Tierra Brava» con Chaflán, A. Falcón y otros artistas mexicanos. Precios popularísimos.

WILSON: «VIVE COMO QUIERAS»

Wilson, en Belascoaín y San Rafael, U-5863; diez centavos de 1:30 a 6:30 y quince centavos después. Niños diez centavos a todas horas.

Hoy, tarde y noche, la revista semanal y el cartón especial en preciosos colores, «Alas Azules» y las super atracciones «La Patrulla Heroica», sensacional y emocionante film especial interpretada por R. Paige y Jacqueline Wells y «Vive Como Quieras», formidable super comedia extraordinaria interpretada por los colosos Jean Arthur, Lionel Barrymore, James Stewart, Edward Arnold. Mischa Auer y Ann Miller.

A las 5 p. m. «La Patrulla Heroica» y «Vive como Quieras».

Mañana: «La Rosa del Desierto», magnífica super atracción, interpretada por Leo Carrillo, Jane Withers, Pauline Moore y William Henry y «Alas de Gloria», sensacional y emocionante super producción interpretada por Alice Faye, Constance Bennet,, Nancy elly y Charles Farrell.

BELGICA Y VIOLETA: SENSACIONALES PROGRAMAS

Para hoy sensacional programa en el cine de las familias, al precio de cinco centavos damas y niños en matinée y tanda, con cartones por Popeye, «La Casa es Seria», en español con Imperio Argentina y Carlos Gardel; «El Canillita y la Dama» por Rosita Moreno y Luis Sandrini y la mejor película de Libertad Lamarque titulada «Ayúdame a Vivir». Mañana el episodio tres de la sensacional serie «La Vuelta del Zorro». «Amor y Periodismo» por Loretta Young y Tyrone Power y estreno de la producción titulada «Hazañas de un Beisbolista».

Para hoy en Violeta, a los precios de cinco centavos todos, se pasa el episodio once de la serie «La Araña Negra», «Amor de Madre», por H. B. Warner y la película para mayores nada más titulada «El Beso Mortal», por Julián Soler en español. Mañana: «Alas de Destrucción», por Charles Farrell y «Una Noche de Amor», copia nueva de Grace Moore.

ESCENARIO y PANTALLA

CAMPOAMOR: «AGUILAS SOBRE EL MAR»

La más sensacional y emocionante película de aviación. La Warner Bros la máxima creadora de las películas de gran espectáculo, presenta en esta nueva creación de inconmensurables proporciones y trae al cinema la mejor prueba de lo que es el gran cuerpo de aviación naval de la poderosa nación bien llamada el Coloso del Norte.

Vea los acorazados de los aires que pueden undir un barco de guerra. Vea el nuevo avión misterioso que tiene una velocidad de 320 millas por hora, y que hoy exhibimos por última vez y que se titula «Aguilas sobre el Mar». Completamos este programa con la divertida comedia policial «Nancy la Detective» que representa para el espectador sesenta y tres minutos de risa y grandes emociones. Por una jovencita que tiene delirio de policía, intérprete principal la bellísima Bonita Granville, además el Noticiario Universal, cartón y una graciosa comedia. Los precios hasta las 6 y media, mayores 20. Después 30 centavos. Niños 10 y Tertulia Familiar 10. Mañana: dos interesantes películas de estreno en Cuba: «Mujer Caprichosa» y «Gente de Copete», está interpretada por Eduard Everet Horton y la cuadrilla del callejó nsin salida, y la más divertida de estos peligrosos artistas.

LA COMEDIA: EL JUEVES: REAPARECE DIAZ-COLLADO

..La Compañía de Pepita Díaz y Manolo Collado que, ventaposamente contratada para una temporada en el Perú, tenía que embarcar el jueves, ha logrado posponer ese contrato por dos semanas más, con la que se beneficia al público de la Habana, pues podrá aplaudir a este magnífico conjunto artístico durante 11 días más. El jueves a las 9 y media de la noche, gran función de gala, reaparición de la Compañía, interpretando «Prohibido suicidarse en Primavera». Localidades al A-6737. Empresa teatral CMCF y COCH. Lunetas numeradas $1.00, butacas numeradas 60 centavos y sin numerar 40 centavos.

El sábado: estreno en Cuba de una comedia de espiritismo. Una obra del más allá. En serio y en broma. Una comedia argentina. De Dalthes y Damel, autores de moda en Buenos Aires, de los cuales estrenó 3 cosas en la Habana, Paulina Singerman. Con un segundo acto donde se ven los más extraordinarios experimentos espiritas. «La Hermana Josefina».

El día 8: «Topacio», la obra máxima del teatro francés contemporáneo. Original de Marcel Pagnol. La historia de un cándido que se transforma y de la noche a la mañana lo vemos convertido en un pícaro. Gran función extraordinaria.

MUSICA Y MUSICOS

«Productos Nacionales»

Así titula la señora María Gurri y Aguilera, profesora distinguida de la Escuela Superior de Guanabacoa, un cuadro lírico de cuya letra y música es autora y que se presentó con gran éxito en el teatro Carral por sus alumnos, en la mañana del pasado 20 de Mayo, día de la Patria.

Quiso la señora Gurri colaborar en esta forma con su compañera Petra Pestana, profesora de Ciencias Naturales quien desarrollando un proyecto durante el curso, vino a coronar su obra magnífica con una interesante exposición de Floricultura, ejecutada con éxito sobresaliente en la Escuela Superior y a la cual sus alumnos aportaron sus mejores conocimientos y experiencia.

Así, durante el curso escolar, la señora Gurri y Aguilera, profesora de música, fué preparando a sus alumnos y a fuer de testigos del ensayo general podemos testimoniar que salimos gratamente impresionados, no sólo por la disciplina que tanto en el ensayo como después en nuestra visita a la Escuela Superior, pudimos observar, sino también por las disposiciones notables de esos alumnos de la señora Gurri en el campo artístico, su buena entonación y musicalidad.

Con entusiasmo abordaron la interpretación de «Productos Nacionales», «skeck» bien traído por su autora, de duración no extensa y en el transcurso del cual presenta al espectador, mediante gratas melodías, las flores, frutas y viandas de nuestro suelo, solicitadas por típicos compradores.

Un ensayo musical de obras cortas para las escuelas, muy apropiado, con sabor criollo, música que conquista a la juventud estudiosa. Así, por ese corte de «Productos Nacionales» y aún algo más extensas, se necesitan composiciones líricas para niños y jóvenes de las Escuelas. A María Gurri y Aguilera vaya nuestra felicitación por su triunfo.

Distintos colegios del Distrito de Guanabacoa desarrollaron el siguiente programa en el teatro Carral en la mañana del día 20:

Explicación del acto, por el entusiasta inspector del Distrito doctor Oscar de la Vega.

Himno Nacional por la Banda de Música, coreado por los escolares.

Poesía «Mi réplica», por Guillermina Castillo.

Poesía «La Palma», de la profesora L. Cofiño, por la niña Iglesias.

«Inocencia», tango, por Milaria Castillo.

«Himno a la Paz», de María Varona, por el coro de la Escuela 8.

Poesía «El Beso de la Patria».

Repartición de las libretas de la Caja Postal de Ahorros a los alumnos que obtuvieron mayor número de puntos durante el presente curso escolar.

Número de Educación Física, por alumnos de la Escuela Primaria Suplantel M. Espluga, con una gran demostración.

«Amor que se va», por un alumno del colegio del doctor Lancha.

Comedia, Escuela número 4.

«La Huérfana de la Patria», monólogo, por Esperanza García.

«Himno de la Cruz Roja», con un cuadro muy interesante demostrando los auxilios de la Cruz Roja.

«Thais», violín, por el ex alumno de la Superior, R. Millán; piano, por la niña J. Viera.

«Productos Nacionales», cuadro lírico en un acto, por los alumnos de la Escuela Primaria Superior, música y letra de la señora María Gurri y Aguilera, profesora de la Superior.

Este cuadro fué ejecutado a petición y dirigido por su autora.

«El Beso de la Patria», música de Molina Torres, letra de Gastón de la Vega, cantado por todos los escolares.

Nuestro recorrido la víspera por las amplias salas de estudios de la Escuela Primaria Superior con la guía amable de la señora María Gurri, nos dió oportunidad de admirar la excelente labor que allí rinden, tanto María Gurri como Petra Pestana y todo el profesorado, que colaboran con entusiasmo con la directora de esa Escuela Primaria Superior de Guanabacoa, doctora Onelia Rodríguez, de quienes, a nuestro paso por ella, recibimos tan delicadas atenciones.

Que muchísimo agradecemos.

NOTAS

Cursillo de música

Ayer terminó el cursillo de música que venía ofreciéndose a los maestros por los profesores del Conservatorio Municipal, en su casa de Morro 3.

A las 9.30 a. m., dió comienzo, estando a cargo de la admirada y distinguida pianista y pedagoga Fidelina G. de Torroella, una interesante lección práctica, basada en la música en colores para los niños. Tema que suscitó muy favorables comentarios por su importancia en la enseñanza musical en el Kindergarten.

Asimismo dió una exhibición de Banda Rítmica la señora Amelia Pajares de Garayburu, que especializa en la materia.

Nicolai Yavorsky

Reunióse en el hotel Trotcha hace días numerosas y distinguidas personas de nuestra sociedad, convocadas por el profesor Yavorsky, que hasta hace poco perteneció al profesorado de Pro Arte Musical en sus clases de ballet.

Yavorsky abre academia más bien, constituye una sociedad: Pro Ballet, para ofrecer anualmente dos grandes representaciones coreográficas. Bonos de $10.00 y $1.00 darán ciertos derechos a los poseedores.

Se constituyó un comité de damas—de las que lamentamos no recordar los nombres—para que gestionen la inscripción de bonistas.

Las tareas escolares-coreográficas comenzarán en septiembre. Martha Andrews admirada profesora del ballet, colaborará con Yavorsky en la gran misión artística que se han impuesto de dotar a Cuba de una gran escuela de Ballet.

Nacional: El día 31 Zoila Gálvez y Francisco Naya en «La Sonámbula»

Prueba evidente del gran entusiasmo e inusitado interés que existe en nuestro público por disfrutar del magno acontecimiento artístico señalado para la noche del próximo miércoles 31, desde la escena del teatro Nacional, son las continuas llamadas de personas que, por el teléfono M-2007, de las oficinas de «Opera Nacional», solicitan detalles acerca de esta función.

Para la fecha antes indicada, el miércoles 31, a las 9 y media de la noche, «Opera Nacional», concebida y fundada por Juan Bonich, reiniciará sus actividades artísticas con «La Sonámbula», el hermosísimo «spartito» de Bellini, que, si bien es cierto que ofrece múltiples dificultades interpretativas, no es menos la belleza de las melodías que el compositor vertió en la partitura. No obstante esas dificultades, haciendo derroche de sus facultades, en el reparto de «La Sonámbula» figuran cantantes de tantos prestigios como Zoila Gálvez, Graciella Corrons, Margot del Haya, Francisco Naya Roberto Nieto y Diego Díaz.

Por su parte el maestro Gonzalo Roig, director-concertador de «Opera Nacional», dirigirá la orquesta, formada por 40 profesores; el maestro Francisco F. Dominicis, que cuidará de la dirección artística, y de la armonización de los coros, nutridos y aficionados, que es atendida por el maestro Gabino Godino. El vestuario será servido, con verdadero esmero, por la casa Finzi.

Desde hoy, de 10 de la mañana a 4 de la tarde, en las oficinas de «Opera Nacional», Maloja 206, esquina a Manrique, las localidades estarán a la venta a los precios de $1.50 luneta numerada; $1.00 el asiento de palco principal y platea; $0.80 la butaca; $0.50 delantero de tertulia; $0.50 entrada a tertulia; $0.40 delantero de paraíso y $0.20 entrada a paraíso.

Los señores socios pueden pasar, también desde hoy, a recoger sus localidades.

No falte a este gran acontecimiento artístico.

Esta noche en el teatro Nacional

Heliodoro García es en la Habana de esos empresarios que todo el mundo menciona con simpatía. Es y ha sido siempre, un amigo consecuente, para todos los artistas, porque les ha brindado su apoyo y para el público en general, por su preocupación, a veces muy desinteresada, de llevar a sus espectáculos, el programa más selecto y mejor. Esta noche Heliodoro García va a tener ocasión de aquilatar el cariño y la buena amistad que se le profesa en nuestra sociedad, y el agradecimiento que cada artista, particularmente, guarda para él, en la función, que dadas sus características, va ha resultar grandiosa, y que se ha organizado por la Unión de Empresarios de Cuba en su honor, festejando sus veinte años de actividades teatrales. Todo los artistas de la Habana, donde están incluídos pianistas, cantantes, músicos, intérpretes de la poesía y del baile, van a desfilar por el escenario del teatro Nacional. Allí estarán en comunión simpática, reunidos los nombres prestigiosos de Pepita Díaz, y Manolo Collado, Ernesto Lecuona con el grupo distinguido de sus cantantes, Lydia de Rivera, Luisa M. Morales, Godoy, Panchito Naya, los representantes de lo cómico en las figuras de Garrido y Piñero y Acebal y del Campo, las orquestas de los Castro y los Lebatard, Angelita Durán, Padro Vargas, John Bux, Carmina Benguría, todo, como hemos dicho anteriormente, cuando vale y brilla en nuestro mundo artístico y teatral.

Para nosotros, unidos a García por los lazos de viejos afectos y amistad este homenaje nos satisface en extremo, y nos parece en verdad muy merecido. Pocas son las localidades, que el público podrá esta noche disponer. Agotadas están desde hace muchos días las principales del teatro Nacional.

N. B.

M.E.C.D. 2016

El momento oportuno...

Este se presenta pocas veces, debemos aprovecharlo. El momento para las amas de casas, previsoras y económicas, ha llegado con la venta de miles y miles de artículos a

PRECIOS DE LIQUIDACION

VAJILLAS, JUEGOS DE COPAS.

Juegos de cubiertos de plata. Lámparas, Poncheras, Centros de mesa, Baterías de cocina, Juegos de refrescos, Relojes, Búcaros, etc.

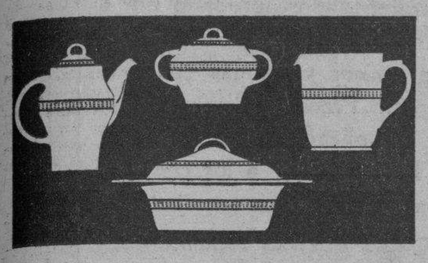

Modelo Burlington, 65 piezas $12.50

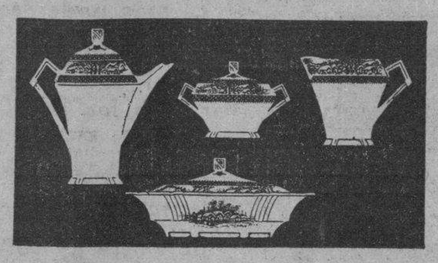

Modelo 400, 65 piezas $15.50

Todas las piezas que componen estas vajillas son útiles y prácticas; tienen, entre otras, cafetera, azucarera, sopera, lechera, etc.

OTROS MODELOS, CON 65 PIEZAS,

$12.50

Las vajillas de "La Vajilla" son las mejores vajillas

Baccarat. Modelo Flores, 30 piezas $12.00

Modelo Magdalena, 30 piezas $8.00

Y aquí el resto...

1 Vajilla de 65 piezas.
1 Juego de copas de 30 piezas,
1 Juego de cubiertos de plata, 26 piezas,
1 Batería de cocina de 30 piezas,
1 Juego cakes, 7 piezas.

158 piezas todo por $28.00

GALIANO Y ZANJA — LOCERIA LA VAJILLA CRISTALERIA — TELEFONO M-1530

OTAOLAURRUCHI Y HERMANO

Servimos pedidos al Interior. Flete adicional.

CRONICA HABANERA

CUMPLEAÑOS

Una de las señoritas más distinguidas de la sociedad habanera, Lydia Menocal y Nadal, celebra su cumpleaños en esta fecha, que le deseamos muy feliz.

La encantadora Lydia, tan celebrada en nuestros salones, es la hija menor del distinguido matrimonio doctor Luis N. Menocal y Alicia Nadal.

SAN FERNANDO.—Para hoy señala la Iglesia Católica la gran Festividad de San Fernando.

Sea nuestro primer saludo para un grupo de damas: Fernanda Fueyo de Torroella, Lilia Ballenilla y Fernanda Bridat de Sabi y para la encantadora señorita Nandita Folchs y Mencía.

También nos complacemos en saludar a este grupo de caballeros.

Entre los abogados.

El doctor Fernando Ortiz, jurista de altos prestigios y una de las más grandes mentalidades de Cuba.

El doctor Fernando Barrueco, distinguido abogado y su hijo el joven y culto letrado Fernando Barrueco y Usabiaga.

El doctor Fernando G. de Mendoza, que goza de muchas relaciones en nuestros círculos sociales.

Los doctores Fernando Pella, Fernando Vidal, Fernando Martínez Zaldo, Fernando G. Carratalá, Fernando Suárez.

El doctor Fernando Sirgo, figura destacada de la intelectualidad joven de Cuba, ex-Secretario de Educación y orador de altos vuelos.

El doctor Fernando Zayas y O-Farrill.

Los médicos:

El doctor Fernando Rensolí y su hijo, el joven doctor Fernando Rensolí y Cancio Bello.

Los doctores Fernando Llano, Fernando Ball Llovera, Fernando Milanés, Fernando Plazaola, Fernando Aníbal Zayas y Fernando Franca y Regueyra.

El doctor Fernando José de Pino y Trujillo.

El doctor Fernando Corujedo y Saqui, distinguido médico.

Y un joven y estudioso galeno, el doctor Fernando López Fernández, médico del Hospital de Maternidad, que goza de numerosa clientela.

También está de días su gracioso hijo Fernandito López y Rodríguez.

El doctor Fernando Valverde, conocido odontólogo.

Tres distinguidos clubmen y estimados amigos: Fernandito Scull, Fernando Mesa y Fernando Larcada.

Fernando Palicio, caballero perteneciente al alto mundo del tabaco, su simpático hijo Fernando González Veranes.

El estimado amigo Fernando de Cárdenas Porto.

Fernando Cancio, distinguido clubman, y su hijo, nuestro querido amigo Fernando Cancio.

Fernando Santamarina, Fernando Sotolongo, Fernando G. Comas, Fernando Sánchez Zayas, Fernando Fernández Areces, Fernando Jiménez Saladrigas, Fernando Poll.

Fernando Vidal y Barreras, Fernando O-Reilly, Fernando Fueyo.

Fernando Ovies.

Fernando Cervantes y su hijo el simpático joven Cuco Cervantes y Ramos.

Fernando R. de Castro, joven y distinguido ingeniero, tan ligado al Vedado Tennis Club.

El doctor Fernando Alvarez y Tabío.

Fernando Bru, popular yachtman; Fernando Díaz de la Rionda, Fernando Rodríguez Siguer, Fernando Bosch, Fernando Vega, Fernando Menández, Fernando García Mancera.

Fernando Bonet.

Fernando Castro.

Fernando Pando, Fernando Sotolongo, Fernando Más y Portuondo, Fernando Ramos y el simpático Fernando del Río y Bernal.

Y los jóvenes Fernando Rasco y de la Torre, Fernando Scull y Rivero, Fernando Mendoza y Zaldo, Fernando Santamarina, Fernando de Zayas y Muñoz y el conocido clubman Fernando Argüelles y Menocal.

Fernando Sagebién Aguilar, perteneciente al staff del National City Bank of Santiago de Cuba.

Y Fernando Fernández.

Los de la prensa.

Fernando López Porta, amigo muy estimado que desempeña el cargo de jefe del departamento de Relaciones Públicas de la Pan American Airways.

El director de la revista «El Automóvil de Cuba», Fernando López Ortiz, compañero muy querido de este periódico, donde tiene a su cargo la sección de «Automovilismo y Aviación».

También está de días su hijo Fernandito López Llovet.

Dos compañeros muy estimados: Fernando Rivero y Fernando Espinosa, colaborador del DIARIO DE LA MARINA, en Jacksonville.

Fernando Caamaño.

Y por último, Fernando de las Cuevas y su inteligente hijo Fernandito.

EN LA LEGACION DE ITALIA.—Para una gran comida abrió anoche sus puertas la bella casa de la Legación de Italia.

Comida que ofreció el Ministro de Italia, Excmo Señor Giovanni Persico en honor del Embajador de los Estados Unidos, Excmo Señor J. Butler Wright y de su distinguida esposa Harriet de Wright.

Alrededor de la mesa, que ostentaba un bellísimo decorado floral, tomaron asiento además del espléndido anfitrión y de sus homenajeados, los siguientes invitados.

El Cónsul General de los Estados Unidos, señor Coert Du-Bois y señora de Du Bois.

El Secretario de la Embajada de los Estados Unidos, señor Sidney O-Donoghue y señora de D-Donoghue.

El Consejero Comercial del Brasil señor Walder Lima Sarmiento y señora Morena Taisses.

El señor José René Morales y señora Hortensia Scull.

El señor Manolo Gómez Waddington y señora Guillermina García Montes.

El señor Frank Steinhart y señora Lillian Krueguer.

El Secretario de la Legación de Italia, señor Pier Pasquale Spinelli y señora Adriana de Spinelli.

Y la señorita Mary Wright.

VIAJEROS. DISTINGUIDOS.—El domingo, por la vía de la Florida, partieron hacia Miami de donde seguirán viaje a Nueva York el señor Gaspar Vizoso y su esposa Isolina Colmenares.

El distinguido matrimonio, se propone tomar en aquella ciudad un trasatlántico que los conducirá a España, donde visitarán sus posesiones.

Feliz viaje.

EL SECRETARIO DE HACIENDA.—Hoy, en horas de la mañana, será sometido a una operación en la Asociación Cubana de Beneficencia, el prestigioso letrado doctor Oscar García Montes, actual Secretario de Hacienda.

Dicha operación la llevará a cabo el ilustre cirujano doctor Ricardo Núñez Portuondo.

Hacemos votos fervientes por el mejor éxito de la operación.

(Continúa en la página ONCE)

LUIS RODRIGUEZ RENUNCIA A LA PRESIDENCIA DEL PARTIDO REVOLUCIONARIO DE MEXICO

CIUDAD MEXICO, mayo 29. (AP). Luis Rodríguez, ex-secretario del presidente Lázaro Cárdenas y ex-gobernador del Estado de Guanajuato, presentó ayer la dimisión del cargo de presidente del Partido Revolucionario Mexicano.

Rodríguez, que fué elegido presidente del Partido el 3 de abril del año pasado, dimite después que un grupo de senadores y diputados se separó de la organización acusándole de incompetencia en la dirección de los asuntos del Partido.

La dimisión, que ha sido dirigida al Consejo Nacional del Partido, será aceptada dentro de unos días. Mientras tanto, Esteban García Alba, secretario general, desempeñará interinamente la presidencia.

Se menciona como probable sucesor de Rodríguez en la presidencia del Partido Revolucionario Mexicano a Antonio Villalobos, jefe del Departamento de Trabajo, que se encuentra actualmente por el Norte de la República acompañando al presidente Cárdenas.

Los amigos dicen que Cárdenas vería con agrado que Villalobos se haga cargo «de la labor más ruda de México» y probablemente lo escogerá para jefe del Partido.

Rodríguez ha desempeñado ese puesto catorce meses. En muchos Estados de la República los políticos le combaten, acusándole de haber utilizado la maquinaria del Partido para forzar la elección de ciertos candidatos a gobernador.

Rodrígueb publicó esta noche una nota en la que desmiente categóricamente los cargos que se le hacen.

Además, ha habido censuras contra Rodríguez en el Congreso y varios congresistas han roto sus relaciones con el Partido.

Precisamente hoy el general Rafael Sánchez Tapia, jefe político y probable candidato a la presidencia en 1940, publica una carta a toda plana en un periódico de esta capital anunciando que se retira del Partido Revolucionario debido a la política que sigue.

Pazo Me Salvó De Una Operación

"Había decidido me operaran de hemorroides, cuando un amigo sugirió usara yo PAZO. Los primeros tratamientos me produjeron alivio y descanso; después de una semana me sentí como una persona distinta." Así escribió R.J.M.—PAZO es la cura de hemorroides o almorranas que más se vende en todo el mundo, y la que ha aliviado a innumerables pacientes de la comezón y sangradura que causan las almorranas. Casi al momento PAZO suspende ese dolor agonizante y terribles angustias; reduce la inflamación y con efectividad cicatriza los tejidos que sangran. Si las almorranas le impiden pararse, sentarse o caminar con comodidad, compre en su farmacia un tubo de PAZO con su cánula especialmente perforada, y formará parte del núcleo que alaba este remedio.

NUEVO UNGÜENTO PAZO

E. P. D.

EL SEÑOR

Ramón Fernández Alvarez

HA FALLECIDO

Y dispuesto su entierro para hoy, Martes, día 30, a las 9 a. m., su hermano y sobrinos que suscriben, en su propio nombre y en el de los demás familiares y amigos, ruegan a sus amistades se sirvan acompañarlos en la conducción del cadáver, desde la casa Amistad, 419, domicilio social de la "Unión de Fabricantes de Tabacos y Cigarros de Cuba", hasta el Cementerio de Colón, favor que agradecerán.

La Habana, Mayo 30 de 1939.

Cándido Fernández (ausente); Paulino y Marcelino Fernández Alvarez; Eustaquio Fernández y Fernández; Fernando Alvarez y Fernández; Angel, Marcelino y Nicanor Fernández y Fernández; Adolfo Rodríguez Boves; doctor José A. Presno; doctor M. Fernández Muñiz.

FUNERARIA DE PRIMERA CLASE

ALFREDO FERNANDEZ

SAN MIGUEL Número 313. TELEFONO A-6348

CORTINAS VENECIANAS

EMBELLECEN Y REFRESCAN SU HOGAR U OFICINA

BAILEY & CIA.

FABRICANTES

PRECIOS SIN COMPETENCIA

PRADO, 112. TELEFONO M-2411.

¡Todo Nuevo, Muy Nuevo!!

Son muchas las grandes sorpresas que LA FILOSOFIA tiene para ustedes este año, con motivo de la gran venta JUNIO, MES DEL CLIENTE—que esperamos habrá de superar a las anteriores—aunque parezca imposible a los que ya conocen, por grata experiencia, lo que ha sido siempre nuestra formidable venta anual.

Entre tantísimas grandes sorpresas, las mayores, si cabe, están en el Departamento de Tejidos. ¡Qué primores en telas presenta este año LA FILOSOFIA! Novedad en los tejidos, novedad en las estampaciones, y "novedad" también en los precios, porque es nuevo en Cuba vender mercancías acabadas de recibir a los precios que por ahí fijan a los artículos atrasados o que están fuera de moda.

En "LA FILOSOFIA" todo es nuevo y todo es muy barato.

Vean:

CRUISALINE. El verdadero, el auténtico. Ni se arruga ni destiñe. Ideal para trajes de sport. Dibujos nuevos a listas, óvalos, emblemas, etc. 0.42

BENBERG SHEER, Transparente, fresca, vaporosa. En muy modernos y originales estampados a listas, óvalos, figuritas, etc. Acaba de llegar 0.63

JACQUARD PARISIEN. Un crepé ligero con pequeño relieve. Lindísimos estampados a base de caprichosas figuras geométricas, sobre los últimos tonos azules, citrón, fresa, mostaza, cyclamen, etc. 1.08

SPUN SHANTUNG. Una bonita tela lavable de rayón. Muy práctica. En más de cien modernos dibujos. Surtido nuevo 0.31

CRISTAL SHEER. La tela que ya se ha hecho famosa. Nada mejor para el verano. Cien nuevos patrones recibidos el sábado expresamente para esta venta 0.69

CREPE «WORLD-S FAIR». También el sábado recibimos esta novísima tela en noventa dibujos diferentes, sobre fondos chartreusse, cyclamen, rosa-schiaparelli, aqua, bleu de Chine, etc. Los dibujos son extraordinariamente bellos 0.82

SEDAS DE ALTA CALIDAD

Las sedas francesas y americanas de los mejores fabricantes, que regularmente vendemos a $3.00 y $3.50, han sido puestas en una mesa junto con una nueva colección acabada de recibir, para ser vendidas

únicamente durante este mes, al increíble precio de

1.62

Las Telas Populares y las Telas Blancas y Negras

Las telas populares han sido objeto asimismo de la más drástica rebaja, y ya están en las mesas ostentando precios tan baratos que unicamente viéndolos se pueden creer. Parece imposible, pero en JUNIO, MES DEL CLIENTE todo es posible en "LA FILOSOFIA". Igual ocurre con nuestro inigualable surtido de telas blancas y negras, de las que tenemos un Departamento especializado.

VEA *las vidrieras de* **La Filosofía**
LEA *los anuncios de* **La Filosofía**
OIGA *las transmisiones de* **La Filosofía**
VISITE *diariamente* **La Filosofía**

JUNIO, MES DEL CLIENTE. ¡Todo un mes de impresionantes, extraordinarias y utilísimas rebajas!

LA FILOSOFIA

M.E.C.D. 2016

EL DR. OTHON MADARIAGA, EMINENTE CLINICO, DIRECTOR DE LA QTA. DE DEPENDIENTES

El señor Enrique Gancedo, presidente por sustitución de la Asociación de Dependientes del Comercio, ha tenido el acierto de designar Director del sanatorio social «La Purísima Concepción» al doctor Othon Madariaga y Escobar, médico ilustre, por quien es general y entusiasta la admiración de todos y para quien es unánime el criterio de que encarna un positivo valor de la medicina cubana.

El doctor Madariaga tiene en la Asociación de Dependientes larga y fecunda historia. Ingresó en ella, en su sanatorio, como alumno interno, y ha recorrido las más altas posiciones, destacando siempre su brillante figura de campeón de la medicina, hasta distinguirse en forma tal, que, médicamente hablando, no se admite en «La Purísima Concepción» la posibilidad de prescindir de la opinión autorizada, clarificadora y talentosa de este joven científico.

Reciban nuestra felicitación el querido amigo doctor Madariaga, la que hacemos extensiva al Presidente Gancedo, por tan feliz elección.

DISTINGUIDO VIAJERO

En el trasatlántico «San Luis» partirá de nuestro puerto en la tarde de hoy don Luis Manrique, artista de positivos méritos, quien está conceptuado como uno de los más grandes cómicos de la España actual.

Se dirige a la Madre Patria con el fin de cumplir ventajosos contratos, para satisfacción de sus miles de admiradores. Le acompaña el «galán joven» Beringola, quien ha venido actuando en La Habana con el señor Manrique, a quien deseamos el viaje más satisfactorio.

666 Domina el PALUDISMO en tres días.
Líquido - tabletas Polvo Ungüento Gotas para la nariz, CATARROS en un día. Tónico y Laxante.

FARMACIA DROGUERIA TAQUECHEL Obispo 27 TELEFONOS M 7674 M 7675 DE TURNO LOS VIERNES

FARMACIA DROGUERIA DE "JOHNSON" DE TURNO LOS LUNES obispo 30 TELEFONO A-2129.

LA MAYOR 35 EDIFICIOS 700 EMPLEADOS SARRA DROGUERIA ABIERTA TODOS LOS DIAS TODA LA NOCHE LOS MARTES A-8026 A-3641

FARMACIAS DE TURNO HOY MARTES

DESDE BAHIA A PASEO DE MARTI (PRADO)

Teniente Rey No. 412	A-8026
Compostela No. 811-C, esquina a Merced	A5-0101
Animas No. 5	M-5557
Tejadillo No. 166	M-1120

DE PASEO DE MARTI (PRADO) A P. DE VARELA (BELASCOAIN)

San Miguel y Lealtad	U-6743
Consulado y Colón	M-4640
Manrique No. 101	M-4231
Simón Bolívar y Manrique	M-1229
San Lázaro No. 565	M-4268
Escobar y Virtudes	M-2788
San Nicolás y Rayo	M-1080
Máximo Gómez No. 714	M-4148
Corrales y Cienfuegos	A-7836
Aguila y Barcelona	M-4517
Vives No. 445	A-9976
Salud y Gervasio	M-5410
Neptuno No. 309	M-4170
Virtudes No. 158	M-4737

DE P. DE VARELA (BELASCOAIN) A AVE. DE MENOCAL (INFANTA)

Presidente Menocal No. 808	U-6200
Carlos III No. 651	U-6830
Máximo Gómez No. 1153	M-4128
Infanta y Concordia	U-7097
Concordia y Oquendo	U-6841
Príncipe y Hospital No. 19	U-7079
San José No. 710, entre Belascoaín y Lucena	U-2507

DE INFANTA AL VEDADO, HASTA RIO ALMENDARES

17, entre J e I	F-6092
15 y 12	F-6193
Calzada y 10	F-6262
23 No. 608, entre E y F	F-4044
Zapata 11, esquina A B	F-6007

VIBORA

10 de Octubre y Chaple	I-7700
10 de Octubre No. 1310	I-5067
Carretera de Managua y Valiente	I-5342
San Francisco y Lawton	X-2326
Santa Catalina y Luz Caballero	I-7474
16 y Tejar	X-2318

JESUS DEL MONTE Y SANTOS SUAREZ

10 de Octubre y Municipio	X-1717
10 de Octubre y Sta. Emilia	I-7576
San Leonardo y Flores	I-7466
General Lee y Dureje No. 122	I-3900

LUYANO

Fábrica y Pérez	X-1466
Rosa Enríquez No. 50	X-2333

CERRO

Calzada del Cerro No. 1395	M-5136
Churruca No. 282	I-7440
Florencia No. 172	I-7485

Este grupo deberá prestar servicio público todo el día y la noche de los domingos siguientes:
Enero 22, Mayo 28, Octubre 1.
Marzo 5, Julio 9, Noviembre 12.
Abril 16, Agosto 20, Diciembre 24.

Estos turnos han sido acordados en cumplimiento de lo dispuesto en el Artículo VI del Decreto-Ley 2604, de 7 de noviembre de 1934. Estos turnos han sido acordados en cumplimiento de lo dispuesto.

SOCIEDADES ESPAÑOLAS

LO HECHO POR W. ALVAREZ INSUA Y OTROS FUNDADORES HA DE SER VENERADO EN EL CENTRO GALLEGO

En el bello discurso pronunciado por Eladio Vázquez Ferro en reciente velada necrológica, éste glosó a grandes rasgos la ejecutoria de quienes crearon la formidable colectividad

En la magna velada que últimamente efectuó el Centro Gallego en honor de don Waldo Alvarez Insúa y demás socios fundadores desaparecidos, fué nota culminante el discurso pronunciado por don Eladio Vázquez Ferro, uno de los valores intelectuales más sólidos de la colonia galaica.

Como un regalo gratísimo a nuestros lectores ofrecemos los bellos conceptos de don Eladio. Dicen así:

El Centro Gallego de La Habana, cumpliendo un sagrado deber, honra en la noche de hoy la memoria del que, hace sesenta años, fuera su ilustre iniciador: Waldo Alvarez Insua; y hace extensivo este recuerdo de admiración y de cariño, que le estamos tributando, a los demás socios Fundadores desaparecidos. A los que un día, guiados, solamente, por un sentimiento de verdadero amor a su tierra, a sus semejantes y a este bello país en que vivían, echaron los primeros cimientos de lo que, andando el tiempo, había de ser una de las primeras sociedades de América y se convertiría, asimismo, en digno paradigma que imitarían otros pueblos laboriosos y cultos de este Continente, constituyendo un orgullo para Cuba y para los gallegos y una prueba evidente de nuestra capacidad constructiva y de nuestro desprendimiento generoso.

Porque la emigración española en general y en particular la emigración gallega, que ha llegado a estas hospitalitarias playas, no ha cerrado jamás la mano en gesto egoista de avaricia, sino que siempre la abrió en ademán espléndido de dádiva.

Y por eso ha constituído hogares particulares y estos Palacios, que son hogares colectivos, cimentados en la entraña viva de la tierra, enraizados en ella como árboles frondosos y robustos, y, como éstos, exhuberantes de frutos; pero frutos humanos, y, por consiguiente, de un valor infinito y eterno. Esta emigración no sólo ha dado a su patria adoptiva la magnificencia y la grandeza de estas instituciones, de industrias y comercios, sino que le ha dado héroes y apóstoles de sus libertades patrias. Porque, de la misma manera que no han creado una riqueza transportable como los títulos de una Sociedad Anónima cualquiera, sino una riqueza inmobiliaria, hecha de piedra dura que no puede llevarse, no han formado tampoco comunidad aparte, sino que se han fundido en cuerpo y alma con la familia cubana, creando así los vínculos de una amistad que cada vez será más estrecha y más indestructible.

Por eso en esta velada artístico-literaria, con que hoy honramos la memoria de los Socios Fundadores del Centro Gallego, que ya rindieron su tributo a la muerte, toman parte, con el mismo reverente fervor, gallegos y cubanos; y pone la niña cubana el dulce encanto de su gracia, y la mujer cubana el fascinante arrobo de su hermosura plena.

Este acto debiera haberse efectuado hace ya algún tiempo. Y es lo cierto, que tan pronto como la Comisión Ejecutiva de esta Sociedad tuve conocimiento de la triste nueva del fallecimiento de Waldo Alvarez Insúa, ocurrido en Madrid el 10 de agosto del año que caba de pasar, pensó en realizarlo; pero las dolorosas circunstancias por que, entonces, atravesaba aún nuestra querida España y que se reflejaban en la agitación política sufrida por nuestro Centro, nos hicieron posponerlo.

Pero hoy lo realizamos ya con el ánimo más tranquilo. Y al corresponder a la Sección de Bellas Artes, de mi inmerecida presidencia, el honor de haberlo organizado, con el fervoroso apoyo de la antes referida Comisión Ejecutiva, lo estamos llevando a cabo, únicamente, con los elementos, artísticos y literarios, de la propia institución; unos, porque se formaron en su magnífico Plantel, que lleva el nombre de una gloriosa mujer gallega: Concepción Arenal, y adquirieron su cultura artística en su renombrada Academia de Bellas Artes: otros, porque se desarrollaron al amparo de la Sociedad o se hallan unidos a la misma por estrechos vínculos afectivos.

Hemos creído que nada más adecuado para tributar este recuerdo a sus ilustres fundadores que hacerlo con el fruto cultural y artístico de la obra por ellos creada. Podrá, por ello, resultar nuestro homenaje más modesto. Quizás haya quien diga que carece de la severidad y rigidez académicas propias de actos de esta índole: pero nadie podrá negarle una mayor y más sentida espontaneidad; y si ellos nos contemplan desde lo alto, estamos seguros que estiman más esta sencilla prueba de agradecimiento que si le hubiésemos ofrecido, sujeta a un frío formulismo, una velada ostentosa y magnífica. Porque ésta es una deuda de gratitud, es un sentimiento que tiene que partir de lo más profundo de nuestro corazón. (Aplausos).

Los gallegos no podremos pagar nunca lo que por nosotros, por nuestro prestigio, por la exaltación de Galicia, por la consideración que nos granjearon ante los extraños, han realizado los que fundaron el Centro Gallego, y de manera especial Waldo Alvarez Insua. Porque el autor de «Ecos de mi tierra», «Vida truncada», «Alma nueva», «La boca de la Esfinge», y otras muchas obras y artículos de carácter social-filosóficos, no pierde ocasión de enaltecer y defender a los gallegos. Y es el impulso de este sentimiento lo que le mueve a fundar el «Eco de Galicia» —primera publicación regional de América, de la que la colonia gallega de aquella época guarda imborrables recuerdos—, y le lanza después a la fundación de un Ateneo Gallego, que, como todos sabeis, advino Centro Gallego de la Habana en la primera reunión convocada para fundarlo.

Ya véis que difícil sería pagar la deuda que con Waldo Alvarez Insúa y demás socios Fundadores que recogieron su idea, tenemos contraída los gallegos todos de Cuba sin distinciones ideológicas inadmisibles en este acto, si, como decía Séneca, no bastara en casos como éste con el agradecimiento, única forma de pagar un favor recibido que es superior a las posibilidades de correspondencia del beneficiado.

Y he aquí el significado de la velada de esta noche: agradecimiento. Porque agradecer es ya una forma de corresponder al beneficio. No olvidar, es ya una forma de afirmar el deseo de agradecer. Porque sólo los ingratos olvidan. Por eso decía el mismo Séneca: ingrato es el que niega haber recibido el beneficio, ingrato el que lo disimula, ingrato el que no le vuelve; empero el más ingrato de todos es el que olvida: y añadía: es la ingratitud vicio de tal naturaleza que no debe publicarse lo numeroso que son los ingratos, para que el número de los culpados no atenúe lo vergonzoso de la falta.

Pero volvamos a Waldo Alvarez Insua. Sé que es costumbre en las veladas de esta índole hacer una historia minuciosa de aquel en cuya memoria se celebra el acto: historia que comprenda desde su nacimiento hasta la hora de su muerte, hurgando a veces en particulares íntimos de su vida y en una loa constante, y a lo mejor insincera, que lo saca de la categoría de hombre para elevarlo a la categoría de santo. Sin tiempo para recorrer las huellas de su vida intensa y polifacética, nos limitaremos a dar de él una ligera biografía, contemplándolo desde el punto de vista de su intenso amor a Galicia y a este Centro, a cuyo progreso contribuyó intensamente con el aporte de su saber y de su inteligencia, convencidos, además, de que en la vida de los hombres es sólo por algún hecho luminoso realizado, o por algún rasgo sobresaliente que les caracteriza, que su nombre se gravará con caracteres imborrables en las páginas imperecederas de la historia.

Se destacan en la vida activa y fecunda de Waldo Alvarez Insua dos hechos trascedentales que influyeron poderosamente en los destinos de la colonia gallega de Cuba: la fundación del «Eco de Galicia», primero, y la fundación del «Centro Gallego», después, y hay un rasgo de su espíritu que le caracteriza y que le distingue, que sobresale entre todos los otros por la firmeza de su trazo: su exaltado amor por Galicia. Y es por esos hechos y por ese rasgo, más que por su talento como escritor, más que por su capacidad como jurista, que su nombre se ha gravado indeleble, no sólo en la historia del Centro Gallego y de Galicia, sino en el corazón de todos los gallegos.

Nació Waldo Alvarez Insua en la Villa de la Estrada el año de 1858. Y en esa hermosa comarca de la provincia de Pontevedra, bañada por el Ulla, arrogante, y por el Umia, humilde, fértil y hermosa, tan llena de recuerdos históricos que se remontan a la edad pre-romana, que se distingue en la sangre de la reconquista, que tiene singular importancia en las contiendas entre el famoso obispo gallego Gelmírez y la reina doña Urraca y en la rebelión de los hermandinos o germanías gallegas, y que en la invasión francesa se cubre de gloria, haciendo famosa su heroica Junta de Defensa de Tabeirós, se deslizaron los primeros años de su vida. Allí se nutrió su espíritu con el caudal inmenso de las hermosas tradiciones gallegas, tan abundantes en dicha comarca, que tiene que haber influído en la exaltación mística de amor a su tierra que él sentía; y allí se vigorizó su inteligencia con las enseñanzas que recibía de su padre, modesto funcionario del ayuntamiento de aquella Villa; pero hombre de gran ilustración.

Muy joven aun, se trasladó a Santiago, y en su famosa Universidad empezó la carrera de Leyes que terminó aquí en la Habana. Pero Waldo Alvarez Insua que arribó a estas playas en 1877, apenas cumplidos los 19 años, traía ya consigo no sólo el gran talento que le era innato, sino el bagaje de una sólida cultura.

Y Waldo Alvarez Insua, que ya en Compostela había demostrado sus aficiones periodísticas, fundado un periódico llamado «El Vámpiro», de tono humorístico, que, aunque por su significativo título y la corta vida de que disfrutó, pudiera considerarse eso que llaman «cosas de estudiantes», revelaba el preclaro talento de su fundador, siente muy pronto, aquí también el acicate de su inclinación periodística, y al año siguiente de su llegada ya funda su famoso «Eco de Galicia», primera publicación regional de América, cuyo primer número ve la luz el 8 de marzo de 1878.

Y fué en esta publicación donde Waldo Alvarez Insua libró sus más reñidas batallas en favor de los gallegos, siendo de recordar, especialmente, la que, con éxito rotundo, dirigió contra el Círculo de Hacendados, que pretendía traer a Cuba gallegos en condiciones indignas de nuestra libertad y de nuestra cultura. (Ovación).

En todos sus escritos se destaca, con la galanura propia de su inteligencia, un espíritu amplio, un sentido ecuménico de la justicia y un particular cariño hacia sus paisanos. Optimista y sencillo, asequible siempre a cuantos quisiesen a él dirigirse; pero ávido de progreso, afanoso constante de aprisionar nuevos horizontes, como si hubiese heredado el espíritu aventurero de nuestros argonáutas gallegos, que dieron un mundo a la corona de Castilla, no se detiene ahí. Aún hay mucho que hacer. Hay que organizar a los gallegos, hay que unirlos, hay que demostrar al mundo de lo que es capaz nuestra raza, la amplitud de nuestra cultura, la importancia de nuestra literatura, la intensidad de nuestra historia, la belleza de nuestras tradiciones populares y la magnificencia de la belleza de nuestras artes.

Y para lograr todo esto, el 12 de octubrede 1879, en el «Eco de Galicia», que año y medio antes había fundado, lanza la idea de constituir un Ateneo Gallego, que motiva una reunión de gallegos próceres de aquella época, celebrada el 23 de noviembre del propio año en el entonces Teatro Tacón, de la que sale constituído el Centro Gallego de la Habana.

¿Quién le diría a aquel grupo de soñadores gallegos que en esa tarde memorable del 23 de noviembre de 1879, escribió el prólogo de esta gran obra que es el Centro Gallego, que no pasarían muchos años sin que otro grupo de gallegos, dignos sucesores suyos, escribiera este magnífico colofón, que es nuestro actual Palacio Social, incluyendo en su abrazo cariñoso aquel Teatro Tacón, hoy convertido por el poder de la unión y de la inteligencia en nuestro Gran Teatro Nacional?

Es posible que ellos no lo creyeran; pero mucho menos creerían que pudiera existir un gallego capaz de pretender sacrificar esta obra al sectarismo de una causa política.

Waldo Alvarez Insúa, que fué vicepresidente de honor del Centro Gallego y su primer socio de mérito, no hubiera creído esto último. Ni él ni cuantos al engrandecimiento de la sociedad dedicaron sus hondos y grandes desvelos, hubiesen sospechado jamás que tal pensamiento pudiese bullir en la mente de ningún gallego. Los hombres que lo fundaron, los que contemplaban, orgullosos, su crecimiento, los que vivieron identificados con sus alegrías y sus tristezas, los que lo consideraron como algo viviente, como algo íntimo, como un pedazo de Galicia, como la fusión de muchos cuerpos y de muchas almas, no mole de piedra con valor de «X» pesos, buenos para destinar al servicio de una causa cualquiera, no conglomerado amorfo que puede ser moldeado al capricho, al antojo o la conveniencia de unos cuantos ; los que saben y tienen la responsabilidad de la elevada misión cultural y benéfica que cumple el Centro Gallego; pero que no sueñan con hacer de su plantel una Universidad donde se pueda estudiar por dos pesos mensuales bioquímica y derecho comparado, estableciendo Centro de Experimentación, Seminarios de Investigación y Laboratorios, como hay por ahí quien lo cree posible—al menos lo dice—; sino que viven en la realidad y saben que en las aulas de su Plantel de enseñanza reciben los asociados gallegos y no gallegos una enseñanza práctica que los capacita para el comercio y la industria; y en la quinta encuentran médicos competentes y cuantas medicinas puedan necesitar para la curación de sus cuerpos enfermos, y, sobre todo, calor de hogar que vale tanto como el mejor patente, no podrían oir sin un temblor de indignación no ya la monstruosidad de que alguien pretendiera sacrificar nuestro Centro al favor de una causa sectaria, sino simplemente cambiar los rumbos ideológicos que inspiraron su fundación, basados en la mutua cooperación, sin distinción de credos ni de tendencias, porque saben que culminaría, de llevarse a vías de hechos, en la total ruina de la sociedad. (Cálidos aplausos).

Waldo Alvarez Insua, fué regionalista; pero de un regionalismo harmónico, no estridente. No desentonaba en el concierto de España. Su regionalismo no tenía por acicate la conquista de puestos administrativos, más que de carácter político lo era sentimental; amaba a su tierra y quería exaltarla y engrandecerla; pero como contribución al prestigio de más grande España.

Y este mismo sentimiento que se manifiesta en Waldo Alvarez Insua, puede decirse que es sin variante alguna el que inspira a los demás preclaros fundadores del Centro Gallego: Villageliú, Sabucedo, González Valdés, Estrada y toda una pléyade de hombres ilustres que orientan los pasos de la institución, orientación que, seguida por los continuadores de su obra, conquista para este Centro el título de «Muy Ilustre», único concedido a las sociedades regionales de Cuba.

Pero como mejor se comprende este sentimiento, principalmente referido al Centro Gallego, es leyendo lo que Waldo Alvarez Insua escribió con motivo de ciertos actos efectuados en la sociedad en aquella época: «Ese lugar no debiera inspirarles sino veneración y respeto profundo, porque es el templo en el cual celebramos los gallegos nuestro culto patriótico».

Escribía así porque en su mente estaba presente el recuerdo dulce de Galicia, no la ambición más o menos disimulada de un puesto remunerado cualquiera.

De su sentimiento gallego es una prueba más, entre las grandes demostraciones de su vida, la unción con que copia y comenta estas palabras presbítero orensano Juan B. Casas: «La Patria de los gallegos ha de reconstruirse y las almas de sus hijos muertos en las ignotas regiones de la emigración tomarán carne a su hora movidos por la voluntad de Dios y vendrán a descansar en estos lugares que amaron más que su vida».

Su comentario es breve y sencillo: Esperemos que la promesa de los cielos se cumpla y levantemos nuestro corazón hasta ellos, pensando que sólo van al Tabor los pueblos que tienen un ideal y una religión que no envenenan ni la impiedad ni el escepticismo perturbador. (Ovación prolongada).

Pero, ¡oh fatalidad del destino!; el hombre que así escribía, el que tanto amó a Galicia, el que tanto empeño puso en enaltecer y difundir sus glorias, el que cuando se alejaba de este bello país, no pensaba en recorrer tierras extrañas, sino que se dirige con prisa hacia la suya amada, el 10 de agosto, como ya hemos dicho al principio, muere en Madrid sin lograr ver cumplido lo que sería su seguro anhelo de liberación. ¡Muere en Madrid, en plena guerra aún, y más lejos que nunca de la tierra amada!

El fundador del Centro Gallego de la Habana, el fundador del Centro Gallego de Madrid, el que hubiera deseado morir en la paz de su tierra, acariciado por las brisas suaves de su mar, perfumado por el aroma de sus campos, ungido por los óleos sagrados de la Iglesia, confortado por las palabras de paz y de amor de un sacerdote, iluminado por la luz que acompaña al Viático, fijos los ojos en los brazos abiertos de un crucifijo, símbolo de fraternidad entre los hombres, muere escuchando el tronar de los cañones, muere sin óleos y muere sin cruces. El que amó la paz, muere oyendo el estampido de la guerra, el que amó la espiritualidad muere viendo como se rinde culto a la materialidad más abyecta; el que amó un ideal y una religión muere viendo perseguidos ese ideal y esa religión, el que amó la cruz y la Iglesia, muere viendo como la tea del impío y del bárbaro a la vez las redujo a cenizas en holocausto brutal y selvático de un nuevo Moloch de la estepa, sanguinario y cruel, que, enemigo de toda espiritualidad, pide como ofrenda las cabezas de todos los hombres que aún sean capaces de amar el hogar, de creer en la familia, de enseñar a sus hijos una oración y de inclinar su frente ante el Dios de bondad y de amor de los cristianos. Aplausos (atronadores).

El Centro Gallego de la Habana les ofrece hoy, como amoroso tributo a su memoria y demás Socios Fundadores desaparecidos, la espiritualidad de esta velada. Recitación, música y canto. Creemos que un homenaje así es lo que mejor cuadra al espíritu de los fundadores. Su obra no se ha perdido. Desde el seno de Dios, en donde moran, verán que, sí, como decía Balmes, «la virtud es el hábito de obrar bien, y «Malebranche el amor del orden», en el Centro que fundaron aún tiene su asiento la virtud; la virtud y el amor que ellos pusieron en su obra.

Falange Española no ha dejado de existir

Un joven español, buen patriota, buen amigo, el señor Sergio Cifuentes, que se ha destacado en el periodismo con el pseudónimo «El Camarada Chuchi», nos envía la siguiente carta, que gustosos damos a conocer:

«La Habana, 29 de mayo de 1939.
«Señor Cándido Posada,
«Redactor del DIARIO DE LA MARINA.
«Muy señor mío:

«En la edición de hoy, lunes, y en su leída sección «Sociedades Españolas», aparece otro artículo suyo inflamado de patriotismo, lleno de la mayor buena fe y el mejor entusiasmo, reseñando el acto de desagravio a la enseña gloriosa de nuestra Patria, por algunos socios del Centro Asturiano, y condenando con civismo ejemplar a los que en momentos tan solemnes han adoptado posiciones ambiguas e indeterminadas.

«En una de sus partes hay una frase que es necesario aclarar, de una vez y para siempre, con el fin de evitar torcidas interpretaciones, y dar a conocer a quienes todavía lo ignoran sus derecnos y deberes en el nuevo Estado Nacional-Sindicalista Español.

«Al referirse usted a los asistentes a dicho acto, termina diciendo: «y algunos valiosos elementos **que pertenecieron a Falange Española**». Pues bien, esos elementos **siguen perteneciendo a Falange Española Tradicionalista** y de las J. O. N. S., por las sencillas y contundentes razones que a continuación le expongo:

«En la España de Hoy sólo hay un partido de gobierno que se llama Falange Española Tradicionalista y de las J. O. N. S., con un jefe supremo que es, precisamente, el Jefe del Estado, Generalísimo Francisco Franco Bahamonde, quien ha tenido a bien incorporar a su programa de gobierno los veintiséis puntos fundamentales de dicho partido.

«Por lo tanto, todo afiliado a Falange Española Tradicionalista y de las J. N. O. S., hállese en Cuba o en China, en Egipto o en la Argentina, en la Groelandia o en la Patagonia, no pertenece a las Falanges de dichos países —que no existen, que no han existido nunca—, sino a la Falange de España. Conste así.

«De usted atentamente.

(Fdo.) **Sergio Cifuentes.**»

LA FIEBRE acabará con Ud. si no empieza a tomar QUININUM LABARRAQUE

El más poderoso regenerador, aprobado por la Academia de Medicina de Paris como el más poderoso de los tónicos y el más enérgico de los febrífugos. Preparado con vino añejo de Málaga, se recomienda a los febriles, a los debilitados, a los fatigados, a los convalecientes, a los ancianos, a los niños anemiados.

DE VENTA EN TODAS LAS BUENAS FARMACIAS

Depósito: MAISON FRERE 19 Rue Jacob, Paris (60)

DEPARTAMENTO DE:
LEYES SOCIALES
Ricardo Elizalde
ABOGADO
FEDERACION NACIONAL DE DETALLISTAS
CONSULTAS DE 3 A 5 P. M.
CHACON, 205. TELEFONO M-1472.

EN SUR AMERICA Y LOS ESTADOS UNIDOS INTERESA SOBREMANERA EL CENTRO DE DEPENDIENTES

La ciudad de la salud que es el sanatorio de la Asociación de Dependientes del Comercio —conjunto de 25 edificios en un área de 134,322.9 metros de terreno— es una de las instituciones más importantes de Cuba y, sin duda, una de las más grandes de América, donde su crédito, traducido en una fama justa y merecida, se extiende a todas las ciudades cultas.

Ello se revela en la correspondencia que la Asociación recibe frecuentemente en solicitud de datos acerca de su organización y de su orden interior. Lo piden de Sur-América; de lugares remotos del continente, y también —pese a su standard superior de vida y su enorme progreso material— de los propios Estados Unidos, donde mueve la curiosidad de observadores y médicos la índole peculiar de estas instituciones de Cuba, que son, históricamente, verdaderos baluartes de la sanidad y de la cultura cubanas y representan, sin duda, un grado alto, en el ordenamiento colectivo.

La Asociación de Dependientes tiene sus émulos. Existe en Buenos Aires, de poco tiempo a la fecha, una a su semejanza. Y en Uruguay se ha intentado, de igual modo, levantar instituciones calcadas en ella. Esto es elocuentísimo.

ACTOS PARA HOY

CENTRO GALLEGO DE LA HABANA: Junta extraordinaria de la Sección de Cultura a las nueve de la noche en el palacio social.

CENTRO ASTURIANO DE LA HABANA: Continuación de la junta ordinaria de Directiva a las ocho y media de la noche en el palacio social. A la vez se reunirá la Comisión de Glosa.

BENEFICENCIA GALLEGA: Junta general de asociados a las nueve de la noche en el palacio del Centro Gallego, para la cual cita el secretario, señor José Martínez Piñón.

CLUB SOTO DEL BARCO: Junta ordinaria de la Directiva a las ocho y media de la noche en el palacio social. Cita el secretario, señor Manuel Fernández.

HIJOS DEL AYUNTAMIENTO DE PUENTES: Junta de Directiva por la noche en el Centro Gallego.

CENTRO CASTELLANO: Junta ordinaria de Directiva a las ocho y media de la noche en los salones sociales. Cita el secretario general, señor Constantino Gutiérrez.

FIESTAS PROXIMAS

AGRUPACION ARTISTICA GALLEGA: Gran velada teatral el sábado en sus propios salones de Zulueta y Gloria, a base de la zarzuela «La Parranda».

ASOCIACION CANARIA: Verbena Tropical el sábado en sus amplios salones de Prado y Neptuno, amenizada por los mejores conjuntos.

CLUB COVADONGA: Verbena «El Palmar» el sábado en sus propios salones de Cerro 1,653. En dicho acto intervendrá la Corte Suprema del Arte.

SOCIEDAD DE EMPLEADOS DE LA TROPICAL: Recibo bailable el jueves por la noche en Palatino 35, amenizada por Belisario López y Gloria Matancera.

CLUB DEPORTIVO DEL CERRO: Hermosa fiesta denominada «Homenaje al bailador», el domingo desde las 2 p.m., en sus salones de Cerro próximo a Buenos Aires, amenizada por la orquesta de Raúl Valdespí y el Septeto Casino.

SOCIEDAD DE EMPLEADOS DE LA COTORRA: Espléndida verbena el sábado en los propios jardines de la empresa, amenizada por las mejores orquestas.

LICEO DE MEDINA: Brillante baile el domingo por la noche en sus amplios y frescos salones de 23 y D, Vedado, amenizada por la orquesta «Maravilla», de Arcaño, y el Quinteto de Tomé. Los caballeros abonarán 20 cts.

CASINO ESPAÑOL DE LA HABANA: Almuerzo bailable el domingo en su balneario, amenizado por buenos conjuntos.

CLUB DE VENDEDORES COMERCIALES: Magnífico baile el domingo por la noche en su espléndida terraza de Línea y 18, Vedado, amenizado por la orquesta Mojica y el Quintento Barcalés. Los caballeros abonarán 20 cts.

CLUB MARIA JOSEFA MONTALVO: Festival pro-biblioteca colectiva el domingo desde la una hasta las siete p. m. en la finca «Montejo» —Víbora—, amenizado por Neno González y otros conjuntos.

CENTRO DE VENDEDORES COMERCIALES: Grandioso festival el domingo desde las 10 de la mañana en los jardines de La Tropical amenizado por las mejores orquestas de La Habana.

PARA ORIENTAR A LAS MASAS COLECTIVAS ESTAN LOS CRONISTAS, Y NO PARA ABUSAR DEL INCENSARIO. ESTO DICE ESENCIALMENTE EN BELLA CARTA UN ASTURIANO

Un viejo socio del Centro Asturiano que oculta su nombre por mera cuestión de forma —pero que está dispuesto a dar la cara oportunamente si ello fuera preciso,—nos envía sesuda carta respecto al conflicto de la bandera. Esta es la mejor contestación—después de lo dicho por nosotros—a la misiva pueril que don Faustino hubo de enviarnos y que luego remitió a otros periódicos, aun a sabiendas de que no va a convencer a nadie, absolutamente a nadie.

Veamos este nuevo documento:

«La Habana, Mayo 28 de 1939.

Sr. Cándido Posada,
DIARIO DE LA MARINA.
Ciudad.

Querido amigo:

El firmante no es «Americanín» ni es de «Romadorio»; este pseudónimo lo utilizó muchos años un famoso médico asturiano (el Dr. **Villalaín**) que dedicaba, con gran éxito, su tiempo libre al cultivo de la literatura. Bajo él se oculta hoy un amigo tuyo que no cree necesario el firmar con sus generales porque lo que te va a decir no es su opinión personal solamente, es lo que se dice en la calle y «todo el mundo sabe».

Mis anhelos de lector de muchos años de Sociedades Españolas se han visto, en parte, satisfechos en estos últimos tiempos por los Redactores de las mismas, al decidirse éstos a recuperar las verdaderas funciones de su cargo, pue deben ser las de informar y orientar a las masas sociales de los problemas que a ellas conciernen, sin limitarse a publicar lo que los secretarios les entregan, escrito, usted lo sabe, por seudos y pretensos «literatos».

Por haber salido de ese marasmo la más cordial, sincera y efusiva felicitación.

Conoce usted el Centro Asturiano «por dentro» y por ello convendremos en que es una verdad irrebatible aquello de «no hay grande hombre para su ayuda de cámara», o, lo que es lo mismo, para los que los tratamos en «familia» ¡cuán falsos resultan sus ídolos y cuán deleznable su pedestal!

La decantada democracia social sólo ha servido para que sobre los socios se ejerza una tiranía pretextada, leguleyescamente, por determinados artículos reglamentarios, desoyendo el clamor de la mayoría social y las mismas conveniencias sociales que no pueden ser nunca las de significarse desentonando en el concierto del Comité Conjunto de Sociedades Regionales.

Con el asunto de la bandera han tenido una oportunidad (una más), los señores Grana y Calvo de dar «pruebas fehacientes» (frase estereotipada del señor Calvo) de que «el quedar bien» de la Sociedad les importa un bledo cuando con ello puede sufrir su credo personal.

No debemos olvidar que la mayoría de votos que le dió el triunfo al señor Grana fué traida del interior por la Casa de la Cultura y subieron la escalera a votar con el brazo en alto y puño cerrado.

Esta Casa de la Cultura es la que ahora, que «Ya pasaron», trata de sustituir su emblema social con la que fué bandera de la República, para seguir izando ésta como una afrenta a las víctimas de tantos crímenes y de desmanes tantos.

En cuanto al señor Calvo, es de todos conocida su manera de ser y de proceder; él no ha querido (y se lo han tolerado, como mansas ovejas o como «correligionarios» los García Alvarez, García Menéndez y Grana García, el trío de los Garcías), mantenerse, como empleado que es, a prudente distancia de los apasionamientos «para que nadie se sienta herido en sus sentimientos» (Grana). Al proclamarse la República no necesitó acuerdo de la Junta Directiva para enviar rápidamente al lúgubre y polvoriento sótano los retratos de Alfonso XIII y del Príncipe de Asturias; lo hizo de motu propio.

Sus grandes batallas en su propia oficina en defensa de la causa roja (los ex-presidentes Cienfuegos y Martínez pueden informar entre millares de socios); su persecución y ensañamiento con empleados y socios por sus ideas nacional-sindicalistas no han de quedar sin sanción; no hay deuda que no se pague, ni plazo que no se cumpla. Como Secretario del Centro Asturiano él ha escrito su propio «Mane, thecel, phares». El ha sido el arquitecto de su propia obra.

Esta es ya demasiado extensa y tú y yo necesitamos el tiempo.

Hasta la próxima, camarada.

(f) El Americanín de Romadorio.»

MAS CARTAS EXPRESIVAS

Una verdadera lluvia de cartas ha caído en nuestra mesa de trabajo con motivo del desagravio a la bandera española en el Centro Asturiano. En algunas piden la cabeza del cronista. En otras le aplauden cálidamente.

Don Salvador Díaz Rodríguez —este buen amigo con el que hemos venido procurando no chocar definitivamente— dice en extensa carta que **nuestro cerebro no funciona con normalidad**, y otras lindezas a las que habremos de referirnos ampliamente mañana. Ya tiraremos de la manta para ver cómo andan muchos cerebros y muchas conciencias...

A MIAMI vía P&O
$27.50 Ida y vuelta
Válido por 60 días
VAPOR "FLORIDA"
Salidas Jueves y Domingos
A LAS 7:00 P. M.

Diviértase
EXCURSIONES A MIAMI
Una semana de placer con gastos de pasaje, hotel y paseos incluídos.
$42.03 IDA Y VUELTA

VISITE LA FERIA MUNDIAL DE NEW YORK
$71.20 IDA Y VUELTA EN COCHE DE LUJO
$90.00 IDA Y VUELTA EN PULLMAN
más costo de la litera
Por trenes rápidos de Florida
Pida informes completos de gastos de Hoteles, paseos, etc.

Oficina de Pasajes:
Prado 301, esq. Animas, M-7979
THE PENINSULAR & OCCIDENTAL STEAMSHIP COMPANY

Don Fernando Rivero

Con motivo de la festividad de hoy, está de días nuestro querido cronista don Fernando Rivero, quien viene ligado a través de más de 30 años al DIARIO DE LA MARINA.

Alguien ha querido alguna vez suponerle genuinamente «torero», mas no ha sido sino periodista galano y ampliamente laborioso, como lo demostró durante más de 6 lustros al servicio de la colonia española radicada en Cuba.

Para Fernandón, nuestro abrazo más cariñoso en día tan señalado, a la vez que le deseamos todo género de venturas.

SIMPATICO COMPROMISO

Ultimamente ha sido pedida en matrimonio la linda señorita Aída Torres Famial por el caballeroso joven Armando Martí y Brito, muy estimado en las esferas comerciales de esta capital.

Posiblemente en fecha próxima anunciaremos el enlace de tan simpática parejita, a la que felicitamos muy sinceramente.

M.E.C.D. 2016

EL RADIO DEL MAÑANA

NUEVO MODELO 5Q5 NEW YORKER

RCA VICTOR

Este novísimo Radio de 5 tubos, además de otras muchas ventajas, tiene la de estar construído especialmente para el trópico. Tubos de mayor alcance. Circuito radicalmente nuevo. Conexión simplificada. Moderno gabinete de líneas aerodinámicas y se ofrece en varios colores.

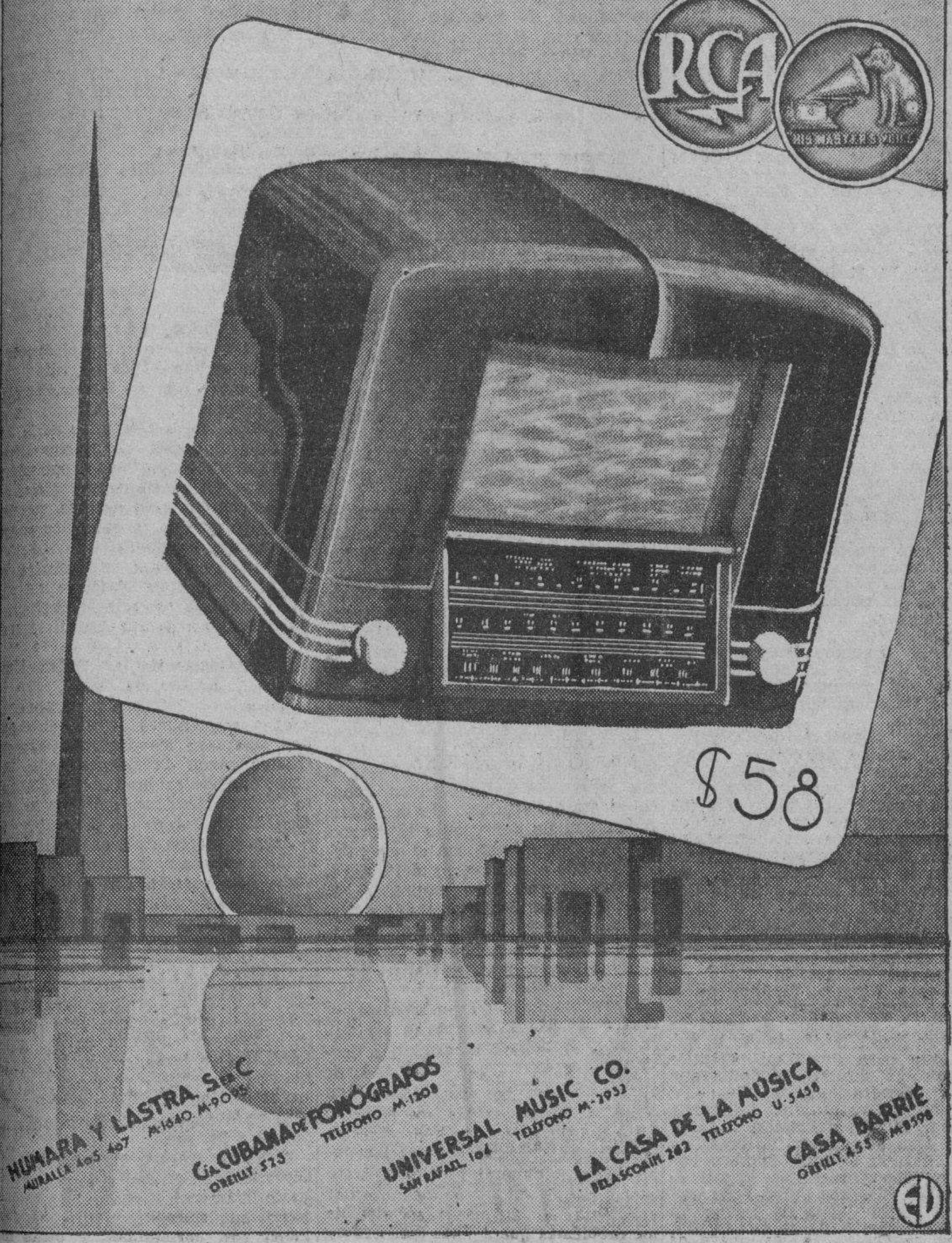

CRONICA HABANERA

EN SU NATALICIO

Una felicitación enviamos con estas líneas en la fecha de su natalicio a la lindísima señorita Martha Cervera y Taquechel, perteneciente a una prestigiosa familia de la sociedad santiaguera.

La señorita Cervera reúne gracia, belleza y simpatía en adorable trilogía.

DESPEDIDA DE SOLTERA.—Ayer en la lindísima finca del ingeniero Leonardo Morales, en el Cacahual, le fué ofrecido un almuerzo de despedida de la vida de soltera a la bella y encantadora Julia Sorzano y de Cárdenas, cuyo enlace con el joven Teodoro Ferrer y Tarafa, ha sido anunciado para el día primero de junio, a las diez de la mañana, en la residencia de los padres de la novia en el Vedado.

Dicho almuerzo se lo organizó la joven y bellísima dama Aimée Fowler de la Cámara asistiendo un grupo numeroso de señoras y señoritas.

He aquí la relación.

Entre las señoras, Elodia Sorzano de Villalón, Margarita Sorzano de Hernández, Fefita de Sola de Agüero, Matilde Sánchez de Sorzano, Gloria Mendizábal de Morales, Chiquitica Aspiazu de Tarafa, María Antonia de Cárdenas y Nena Aspiazu.

Y entre las señoritas, Serafina Sorzano, Alicia, María Luisa y Beatriz Morales, Sylvia Tolón, María Luisa Ortiz, Martha Castro, Elena Franca, Ena Senior, Rosa Párraga y Fifí Tarafa.

BODAS DE JUNIO.—Muy brillante y lucido promete resultar el capítulo nupcial del entrante mes de junio.

Para la segunda quincena ha sido concertada la de Josefina Valverde y Rodríguez, bella y muy distinguida señorita de la sociedad habanera, con el caballeroso doctor Roberto Martínez Prieto.

Boda elegante que reseñaremos.

LA FAMILIA LONGA.—Hoy, según dimos a conocer en la crónica del Noticiero de ayer, empezará a recibir visitas de pésame la familia Longa, en su residencia de la calle B., en el Vedado.

También recibirá allí la distinguida dama Anita Sánchez Agramonte viuda de Longa, solamente hoy y mañana, pues el jueves embarca hacia los Estados Unidos para recoger a su hija Angelita que termina sus estudios en un colegio americano.

La familia Longa recibirá todas las tardes, de cuatro a siete, hasta el viernes inclusive.

Sépanlo así sus amistades de la sociedad habanera.

DEL COUNTRY CLUB.—A pesar de lo desapacible del tiempo, muy concurrido se vió el te bailable del domingo último en el Country de la Habana.

La fiesta se celebró bajo los salones techados, bailándose a los acordes de la reputada orquesta Brito.

Numerosos los parties.

Citaremos en primer término uno de parejitas distinguidas formado por:

Adolfina Gelats y
José Andrés Rionda.
María Teresa G. Waddington y
Juan Luis Bilbao.
Virginia Palicio y
Carlos Carrillo.
María Mayorga y
Gustavo Tomeu.
Irene Pagliery y
Eddy Smith.
Gloria Barrios y
Fernando Santamarina.
Martha de Arcos y
Carlos Mendoza.
Cristina Casteleiro y
Manolo Santeiro.
Adriana Maduro y
Calixto Montoulieu.
María Kindelán y
Salvador Castañeda.
Anita Zaldo y
Alonso Portuondo.
Cristina Gelats y
Enrique de Cárdenas.

En otra mesa estaban los conocidos matrimonios Pepe Gómez Mena y Elizarda Sampedro, Guillermo Aguilera y Elena Pollack, Fico Mejer e Hilda Sarrá, Enrique Arango y Ofelia Cortina y Eugenio Sardiña y Georgina Menocal, la señora Edelmira Sampedro y los señores Pancho Arango y Jacinto Villegas, este último Secretario de la Legación Argentina.

Un party donde se reunían el administrador del DIARIO DE LA MARINA señor Celso González y su gentilísima esposa Amelia Hierro con el señor Segundo Casteleiro y los distinguidos esposos José Manuel Mesa y Hermes Díaz.

Aquilino Entrialgo y su distinguida esposa Julia Bolado estaban en otro party con el doctor Humberto Solís y otros invitados.

El representante a la Cámara doctor Pedro Mendieta y su bella esposa Yoyin O-Farrill estaban con el doctor Ramón Martínez Pedro y su encantadora esposa Mariíta Barrueco.

Una mesa de distinguidos matrimonios integrada por Charlie Aguilera y Guiguita Le Febure, Ramón de la Cruz y Margot del Monte, Angel Colmenares y Ofelia Larrea, Manolo Gamba y Carmen Martínez Pedro e Ignacio del Valle y Rosa Perdomo.

Dos parejitas en otra mesa:
Rosa María Zaldo y
Pablo Rousseau.
Lydia Menocal y
Enrique Rousseau.

Con los jóvenes matrimonios Alfonso Fanjul y Lillian Gómez Mena y Andrés Fernández Morrell y Cecilia Portuondo, estas parejitas: Mary Wright y Pepe Sabatés, Edith Wright y Pancho Aguirre, Teresita Rionda y Willy Menocal, Cusa Carrillo y Marcial Truffin.

En una petite table la encantadora Amalia del Valle y el doctor Pedro Pablo Mendive.

Andrés Carrillo y Adelaida Gutiérrez de Carrillo y Chicho Ortiz y Alicia Menocal de Ortiz con la señorita Lolita Gutiérrez y el joven Mario de Armas.

Otro party con Jorge Alonso y Estela Santeiro de Alonso y Mateo Molamphy y Carmita García Montes de Molamphy.

El señor Raúl Barrios y señora Gloria Castellá.

El doctor Luis N. Menocal y señora Alicia Nadal.

En otra mesita dos parejas: Josefina Ansola y Mario Franca y Carlota Ansola y Manolo de la Cruz.

Con Tomás Hidalgo Gato Jr. y su lindísima esposa Alina Freyre estaban los jóvenes esposos Eugenio Silva y Julieta Cadenas.

En otra mesa Charles de Cárdenas y Luisita Plá de Cárdenas, Felo de Cárdenas, Guido Conill, la lindísima señorita Peggy Smith y el joven Jack Conill.

El simpático matrimonio Manolo Antuña y Elena Montalvo se encontraba en un party con la joven y bellísima dama María Esperanza Montalvo de Lobo.

Los distinguidos esposos Segundito Casteleiro y Olga González Hierro tenían en su mesa un grupo de invitados.

Una petite table con Angelina Ariosa y Sergio del Portal

Víctor Pedroso y su encantadora esposa Kika Sánchez, que acaban de regresar de su viaje de bodas, estaban en otra mesa con Fifí Sánchez y señora Maitá Labarrere.

Por último la lindísima señorita Hortensia Colás y el cronista que estas líneas escribe.

DEL PRINCIPAL.—La Compañía de Pepita Díaz y Manolo Collado, que, ventajosamente contratada para una temporada en el Perú, tenía que embarcar el jueves, ha logrado posponer ese contrato por dos semanas.

De tal manera y en favor del público habanero que tanto la admira, se dispone a ofrecer unas funciones más.

Para el jueves, a las nueve y media de la noche, se anuncia una función de gala interpretándose el éxito mayor del teatro español moderno titulado «Prohibido suicidarse en Primavera», original de Alejandro Casona.

(Continúa en la página TRECE)

la época

ES UN SIMBOLO DE CALIDAD Y ECONOMIA

JAMAS ENGAÑA A SUS CLIENTES

SEÑORAS
CABALLEROS
Y NIÑOS

RECUERDEN SIEMPRE
QUE:

TODOS LOS AÑOS
TODOS LOS MESES
TODOS LOS DIAS
Y A TODAS HORAS

"la época"

NEPTUNO Y SAN NICOLAS

Es la tienda mejor surtida
y que más barato vende.

REANUDA LA P. AND O. EL SERVICIO HABANA-KEY WEST-PORT TAMPA

La Peninsular and Occidental SS. Company, Prado 301—esquina a Animas— anuncia la reanudación de su servicio regular por el vapor «Cuba» entre la Habana, Key West y Port Tampa, comenzando con la primera salida de dicho vapor, de la Habana a Key West y Port Tampa, el viernes 2 de Junio, continuando a partir de esa fecha su itinerario usual de salidas de la Habana todos los martes y viernes, a las 9 a. m.

Este servicio fué temporalmente suspendido debido a haberse llevado el vapor «Cuba» a astilleros para ser pintado, retocado, etc., de acuerdo con la práctica de la Peninsular and Occidental SS. Company de mandar sus vapores a astilleros todos los años para mantenerlos en buen estado.

El servicio entre la Habana y Miami, en cambio, no ha sido interrumpido y el itinerario de esta ruta continuará a través de toda la temporada de verano, con salidas de la Habana a Miami a las 7 p. m. todos los jueves y domingos.

AL CELEBRARSE EL ANIVERSARIO DE SU REVOLUCION, PORTUGAL EXALTA SU AMISTAD A ESPAÑA

En la recepción de Palacio, el Presidente Carmona condecoró al Jefe de la Legión lusitana, colaboradora del Generalísimo Franco. Diez y seis mil miembros de la Mocedade, desfilaron

LISBOA, mayo 29. (Havas).—Ayer se celebró con entusiasmo en todo Portugal el décimo tercer aniversario de la revolución portuguesa, aprovechado por las autoridades y los elementos más representativos de la nación, para testimoniar la amistad indisoluble con España. Lisboa fué el centro de los principales actos organizados.

Por la mañana el primer ministro, Antonio Oliveira Salazar, revistó a 5,500 miembros de la Legión Portuguesa, especie de policía política voluntaria, de uniforme kaki y camisa verde. En la magnífica plaza de Terreiro do Paco, circundada por edificios del siglo XVIII, Oliveira Salazar arengó a los legionarios, diciendo que ya el comunismo fué derrotado en España, pero que la Legión debe mantenerse vigilante y estar dispuesta siempre a servir al país. En horas de la tarde el presidente Carmona recibió al jefe del Gobierno y a los jefes de la Legión. La recepción fué aprovechada por el general Carmona para imponer la condecoración de la Torre y la Espada al capitán Jorge Botelho Moniz, comandante de los voluntarios portugueses que combatieron en la guerra civil española, en las filas del ejército nacional, y el que desde el principio de la contienda hizo una amplia propaganda de los propósitos que animaban al generalísimo Franco.

Por la tarde, dieciséis mil jóvenes afiliados a la formación para-militar nombrada Mocidade Portuguesa, hicieron ejercicios conjuntos, en presencia de un inmenso gentío.

Con motivo del aniversario, todos los periódicos de Portugal subrayan que la victoria del generalísimo Franco en España fué igualmente un triunfo de la política exterior e interior de la república lusitana.

El «Diario da Manha», órgano oficioso, dice en un gran editorial que el apoyo que desde el principio los portugueses prestaron a la causa de la España nacional, tuvo el efecto inmediato e inaplazable de estrechar los lazos cordiales entre las dos naciones ibéricas, los que fueron consagrados recientemente por el tratado de amistad y no agresión que firmaron los Gobiernos de Burgos y Lisboa. Otros periódicos hacen también referencia al mensaje de Chamberlain a Oliveira Salazar y se felicitan de que la alianza anglo-portuguesa sea ahora más sólida que nunca.

ABOGADO, ejerciendo en las Cortes de Estado y Corte Suprema de los EE. UU., ofrece sus servicios profesionales a los abogados de Cuba y a sus clientes.

JACOB E. HELLER,
261 Broadway,
NEW YORK CITY

Vigile su salud y recuerde que...

Acidez Gástrica
Dispepsias Hiperácidas
Ulceras del Estómago
Gastritis
Gastralgias
Gases, &, &.

SON AFECCIONES DEL

ESTOMAGO
e
INTESTINOS

QUE HAY QUE MEDICAR ADECUADAMENTE

PARA ELLO TOME:

CASSOR

De venta en Farmacias

LESIONADO MENOS GRAVE

Wifredo Martínez Miranda, vecino de San José número 928, fué asistido en el segundo centro de socoro, de lesiones menos graves en el cuerpo, las cuales sufrió al caer al pavimento, por haber resbalado en una cáscara de mango.

JUGABAN AL SILO

El vigilante 676, Z. Pérez, arrestó a Bartoló Rodríguez Hernández, vecino de San Joaquín número 385, por haberlo sorprendido cuando en unión de otro individuo que se dió a la fuga, jugaban al siló.

LA VILLA DE PARIS

Permanecerá cerrada el día de hoy para reorganizar sus existencas, y poner a la venta infinidad de artículos que por falta de espacio no había sido posible hacerlo antes, y para rebajar aún más los precios de toda la mercancía. Visítenos mañana y aproveche esta única oportunidad que le brinda,

La Villa de París

OBISPO, 462, ENTRE AGUACATE Y VILLEGAS.

SUFRIERON LESIONES GRAVES DOS PERSONAS AL VOLCAR EL AUTOMOVIL DONDE VIAJABAN

MATANZAS, mayo 29. DIARIO. Habana.—En la carretera central, tramo comprendido entre esta ciudad y Guanábana, sufrió un vuelco la máquina 16,504, guada por Joaquín Soler, sufriendo el mismo lesiones graves, así como José Negrín González, que viajaba en el aludido vehículo; ambos fueron asistidos en el Centro de Socorro de esta ciudad. Los señores Soler y Negrín son vecinos de esta capital.

La designación del doctor Guzmán

CRUCES, mayo 29. DIARIO. Habana.—Hondo regocijo ha causado en el magisterio y entre los empleados de la Junta de Educación de aquí la designación del doctor Cleto Guzmán para Secretario de Educación, la que se tiene como acertada disposición del Presidente de la República. Su programa, que será por la escuela, el niño y el maestro, tendrá la cooperación patriótica y decidida de todos los empleados y funcionarios del Departamento.

—Hoy inauguró la misión cívico-rural de esta capitanía una magnífica exposición de fin de curso, presentando los alumnos magníficos trabajos que han sido admirados, siendo felicitados los jefes de la misión educativa número 6, teniente Silvio de la Torre y teniente Serrano, así como sus subalternos.—**Jacinto León**, corresponsal.

Homenaje artístico-literario

SANCTI SPIRITUS, mayo 29. DIARIO. Habana.—Con selecta concurrencia se llevó a cabo a las nueve de la mañana de hoy, en el coliseo «Renacimiento», el homenaje artístico-literario de educación cívico-rural, bajo la dirección de Saturnino Ferrer y Manuel Lastra, jefes del escuadrón 11 y de la misión educativa número, respectivamente. Se desarrolló un magnífico programa, estando la apertura a cargo del cabo José E. González y el resumen del doctor José Francisco Valdivia. Amenizó el acto la banda municipal y hubo exposición de los trabajos, que continuará hasta el día 30 del actual.

A las once de la mañana de hoy, en el salón de actos de la Casa Municipal, se llevó a cabo la entrega del diploma de Hijo Adoptivo de la Ciudad, título acordado por el Ayuntamiento, al señor Manuel García Rubio, de 84 años, oriundo de La Espina, Oviedo, España, en reconocimiento a su hombría de bien. Habló en el acto de la entrega del título el presidente del Ayuntamiento, doctor José A. García López, contestando a nombre del señor García Rubio el doctor Guillermo Valdivia Madrigal.—**Serra**, corresponsal.

PAÑUELOS

PYRAMID

Por 30 centavos la máxima calidad.

Pastillas del Dr. Becker para los Riñones y Vejiga

Esta es la medicina que Ud. necesita si padece de dolores de cadera, espalda ó cintura; de irritación en la vejiga, con ardor en el caño; de orines turbios, espumosos y de mal olor, con asiento en la vasija; de deseos frecuentes de orinar, día y noche, y a veces de gota en gota; de hinchazón de párpados y tobillos; frialdad de pies y manos; respiración fatigosa; de no poder doblarse ni hacer fuerzas; de reuma y coyunturas y articulaciones reumáticas, etc. Las Pastillas del Dr Becker son las que Ud necesita para librarse de estos males. Tómelas con devoción y constancia. Son ya muchas las personas que las han usado con resultados inmensamente beneficiosos. Funcionan con rapidez y precisión. Por eso es que su fama aumenta de día en día. Terminado el tratamiento podrá Ud decir "Al Dr. Becker y a sus pastillas debo mi salud y bienestar." Cómprelas en la botica y tómelas con devoción y constancia.

Tener un cutis sano

es más importante que nunca

Muchos lugares hay en que no toleran un cutis barroso, lleno de espinillas y escamas. No se exponga a desaires. Si no tiene buen cutis, empiece ya a limpiarlo diariamente con Jabón Resinol y aplique Ungüento Resinol a las partes irritadas. Quedará asombrada de los rápidos resultados que da este tratamiento curativo. ***En las droguerías.***

Pida muestras gratis de ambos a Resinol, Dept. 56-Z, Baltimore, Md.

Resinol

M.E.C.D. 2016

UN INGENIERO DE LA INSTITUCION ROCKEFELLER ESTUDIARA LA SITUACION SANITARIA DE SANTIAGO DE CUBA

MATANCERAS

Rutzen-Rojas

La pareja vencedora.

Sonrientes y jubilosos aparecen aquí la encantadora señorita Babyta de Rojas y Penichet y el simpático joven Buby Rutzen, que conquistaran en la mañana del pasado domingo el codiciado premio ofrecido por la directiva del aristocrático club.

En sets interesantísimos, que mantuvieron en constante tensión a los simpatizadores de los dos equipos que tan brillantemente midieron sus fuerzas, ganaron el artístico trofeo, derrotando a Sergio García y Lolina Schweyer, que eran sus contrarios.

Disputándose palmo a palmo la victoria, con un score de dos sets a uno, la señorita de Rojas y el joven Rutzen, demostraron su eficiencia en el manejo del raquet, frente al campeón de nuestro Instituto, Sergio García, que se vió secundado admirablemente por la señorita Schweyer y Cuní.

Actuó de juez José A. Lovio, que merece un aplauso por sus justos y prestos fallos que ni una sola vez dieron motivos a discusiones.

Después de este sensacional encuentro, jugaron varios sets las parejas formadas por Alejandrito Esquerré y Raúl López, uno de los gerentes de la pasta «Gravi», y el cónsul de Alemania, Clemente Landmann y José A. Lovio.

El aspecto que presentaba el Club de la Playa en esa mañana del domingo no podía ser más atractivo, pues desde hora temprana era numerosa la concurrencia que ya desde las terrazas, sombreadas por sus rayados toldos; ya desde las coquetas mesas que cubrían enormes paraguas, aplaudieron a los tennistas.

Por indisposición de Hertha Rosa Landman, que sufriera una caída en la mañana del sábado, teniendo que lamentar una luxación, no se jugó el campeonato en opción a las dos preciosas medallas que dona el Tennis, dejándose este evento para el domingo próximo, en que volverá a repetirse el almuerzo en el club, llevando a cabo ese día la inscripción de los barcos que han de formar la flotilla que enarbole la bandera blanca y verde de la institución femenina de Bellamar.

Pasadas las dos de la tarde, sirvióse el almuerzo, tomando asiento en las mesas más de cien comensales que saborearon el exquisito menú presentado por el chef Jiménez y que mereció elogios grandísimos.

Componíase éste de pescado Joinville, pollo cacerola, arroz blanco, ensalada, puding diplomático, pan y café.

La orquesta de los hermanos Melero dió comienzo a su programa después del almuerzo, tocando hasta cerca de las ocho de la noche, en que se inició el brillante desfile.

El éxito que con Bértila Haedo y Chela Torres, presidenta y directora del Club, se ha anotado la comisión de Sports, que forman Babyta de Rojas, María Josefa Beguiristain y Panchita Casas, es digno de remarcarse, porque pocas veces se ha gozado en aquellos dominios de nuestra costa sur de un día más agradable y más lleno de intensas emociones.

Después que termine el campeonato es que se disputan por eliminación las dos medallas de oro de la «Casa Artamendi», las parejas que forman Buby Rutzen y Babyta de Rojas y Hertha Rosa Landmann y Sergio García, se jugará otro campeonato solo de hombres, en el que tomarán parte Oswaldo Llorens, Rodolfo Beguiristain, Luis Villabella, Clemente Landman, Raúl López, Alejandrito Esquerré, José A. Lovio, Sergio García, por un premio que ha ofrecido el director de «El Imparcial», Félix U. Casas.

Daré ahora la concurrencia a esa gran fiesta del domingo con que ha quedado inaugurada la temporada veraniega de 1939, que es la más bella y la más valiosa página de nuestro gran mundo.

Comenzaré por este grupo de jóvenes matrimonios: Mario Dihigo y Antonia Garrigó, Ricardo Oliva y Margot Menéndez, Luis Villabella y Lolita Solís, Lito López y Sofía Pailet, Fernín González y Aurora Rodríguez, Silvio Valdés Cartaya y Margot Esquerré, Laureano Alvarez y Nena Cossío, Pedro Acevedo y Panchita Arencibia, y Raúl López y Chicha Rodríguez, que visitaban por primera vez aquella casa donde tan simpáticos se han hecho.

El presidente del Lions Club, José Manuel Martínez y Dulce María García; el director del Liceo, doctor Juan Flor Jorgañes y Julia Rosa Martín, y Adolfo Macau y Lupe Cossío, Ovidio Valdés Farey y Dora Moré, Juanita Domínguez y Tata Pita, Benigno Jiménez Plá y Lucía Mora, Alfonso Borges y Elizabeth Cuesta, Severiano Prado y señora, Rabelo el nuevo administrador del Ten Cents y su esposa, José Rodríguez Barquín y Rosa Tapia, Eduardo Meléndez y Blanca Valdés y Luis Ramos y señora.

El administrador de la Fábrica de Jarcia, Clemente Landmann y Rosa Ulmo.

Y la gran dama Juanita González de Obregón, esposa del presidente-administrador de la Compañía del Tranvía.

Un grupo de parejitas engaged: Manolo Zapico y Carmen Leonor Martínez, Raimundito Urréchaga y Carmen Luisa Amézaga, Amparito Díaz Pardo y Joaquinín de Rojas, María Luisa Cossío y Raimundito Meléndez, Alejandrito Esquerré y Clara Luz Area, María Antonia Casas y Eduardito Meléndez, Mimí Obregón y Carlos Rabelo, y Alesia Meléndez y Alejandro Menéndez.

Lilian Lauzurica, de tan espiritual y alada figura.

Cotica y Nene Dihigo y Garrigó. Bertha y Esther González, Babyta Zapico, María Josefa Beguiristain, Rosita Moré, Gina y Bertha Duque de Heredia, Aleida Obregón y Amparito Díaz Pardo.

Hortensia Sarasua, refulgente belleza a quien vimos acompañada del campeón Sergio García.

Lolina Schweyer, que tenía por compañero a Buby Rutzen.

Y Fina Rabelo, Panchita Casas Gómez, Mirelle Fernández, Minelia Jiménez Mora, y Aurorita López.

Hertha Rosa Landmann, a la que veremos el domingo venidero enfrentarse en court con Babyta de Rojas, la vencedora en los sets del día 28.

Y Bértila Haedo y Chela Torres, a las que felicitaban todos por el éxito de la fiesta por ellas organizada.

Al lente del doctor Julio César Dihigo, el joven catedrático de nuestro Instituto debemos la foto con que se engalan hoy las «Matanceras» y a la gentileza de Victoria Ulmo esta relación de nombres que, si no es completa, adolecerá de muy pocas omisiones.

Del elemento masculino puede decirse que estaba allí toda esa pléyade que realza nuestras fiestas y que forman Mandy Uriarte, José Ramón Arango, Ramón Falcón, Ignacio y Oscar de Rojas, José María Chávez, Víctor Aguirregaviria, Bernardo Rodríguez, Pepe Cossío, Carlos y Rufino Martínez, Héctor Carrasco y Pepe y Rodolfo Beguiristain.

Entre las fiestas que se registrarán en el Tennis, en estos meses de verano, hay que señalar con la del domingo que viene la del 2 de julio, organizada por el Lions Club, consistente en un almuerzo bailable que hará época.

Y unas regatas de la buena suerte, en la que tomarán parte todas las embarcaciones que surcan nuestra bahía.

Nuestros parabienes a la actual directiva del Club Femenino de la Playa, que preside con sus entusiasmos Bértila Haedo.

Manolo JARQUIN.

POST-MATANCERAS

Para poder glosar siquiera otros muchos acontecimientos sociales, que se han efectuado en este fin de semana, daremos aquí, englobadas, las notas que levantan acta de los mismos.

La primera, el concierto celebrado en horas de la mañana del domingo en Sauto, bajo los auspicios de los Amigos de la Cultura Cubana.

La gran orquesta de Rodrigo Prats en el palco escénico del magno coliseo, deleitó a los cientos de cientos de concurrentes a esa fiesta artística matinal, que tenía como otro de sus más poderosos alicientes la presencia en ella de Agustín Godoy, el gran cantante, al que saludamos después en la fiesta del Tennis, acompañado de otros distinguidos jóvenes habaneros.

Hablaré también en estas post-Matanceras del acto solemne de izar la bandera gualda y rojo de la España de Franco, en el palacete del Casino y en el sanatorio de la Colonia, en la barriada versallesca.

En consideración al luto que guarda hoy el presidente de ese centro, don Eudoro Alba, redújose el acto a un cocktail que les fué ofrecido a cuantos allí se hallaban y gozaron de la infinita satisfacción de ver nuevamente tremolar en aquel mástil la gloriosa enseña de la nación progenitora, la patria de Cervantes, la tierra hidalga cuyo pabellón recorrió los mares del orbe, conquistando para el trono de los reyes de Castilla todo un nuevo Continente.

Rodeado de don Eudoro Alba, que dentro del gran pesar que le aflije era éste un lenitivo a su dolor, porque acaba de perder un hijo y ha visto reconquistar a su amada Patria la preponderancia y el auge que momentáneamente perdiera, estaban los miembros de la Junta que él preside con inigualados prestigios.

Así, de esa sencilla manera, ha vuelto a ondear en el Casino Español de Matanzas la bandera rojo y gualda de la España legendaria y heroica de los Reyes Católicos.

Felicitaré en este párrafo a los Fernandos que hoy celebran su fiesta onomástica y a los que deseo las mayores venturas.

Un dama en primera mención: Fernanda Gil de Avalle, la bella esposa de Armando de Salas, y su graciosa hija Fernandita.

Fernando Estiddo, destacada figura de la masonería matancera; Fernando Artamendi, perteneciente a la directiva del Casino Español, por la que labora siempre tan eficientemente.

Fernando Gutiérrez Gallardo, joven distinguido de nuestra sociedad; Fernando Loredo y Fernando Cega.

Fernando Lles, el ilustre poeta yumurino, uno de los cerebros más equilibrados de la hora presente, gran pensador, gran filósofo, gran ensayista.

Fernando Scull y su hijo Fernandito Scull y Rivero, que tiene tantas simpatías entre nuestra juventud.

Don Fernando J. Cancio y su hijo Fernandito Cancio Rubio, destacado hombre de negocios que es apoderado de los Tarafa.

Fernando de Plazuela y Cotilla, a quien no felicitaré porque es todo tribulación y pena hoy, en su hogar, con motivo de la gravedad que aqueja a su amante esposa, la gran dama Isabel Bravo y Fernández de Castro.

El doctor Fernando Pagés, uno de los médicos jóvenes que más ancho campo ha sabido abrirse en esta última década; ginecólogo de la clínica «Matanzas», el doctor Pagés y Cantón, que es médico de la Sanidad Marítima, brilla hoy en nuestra clase médica con aureola brillante.

Y Fernandito Chirino, un simpático jovencito que reside en el central «Hershey».

Antes de finalizar estas breves notas, diré que ofrece hoy, en la Escuela Normal, una interesante conferencia el doctor Miguel A. Beato, que ocupará la tribuna de ese centro educativo que dirige Consuelo Miranda de Artola.

Y terminaré la correspondencia de hoy con el saludo cumplido y afectuoso que tengo para la distinguidísima dama Emelia Gallardo de Gutiérrez Migoya, que como su hija Emelita, a la que adelanté mis felicitaciones el domingo, tendrá esta noche un recibo que se traducirá en fiesta.

Y fiesta del más elevado rango social.

Manolo JARQUIN.

Retrasó el "Siboney" su salida para Veracruz a causa de haber allí una gran huelga portuaria

Tuvo un magnífico día la Aduana de La Habana, pues recaudó $344,820.24. Mañana a las 6 a. m., zarpará el «Wichita». Barcos que se esperan hoy. Otras noticias

Con motivo de existir una huelga en el puerto de Veracruz, el vapor americano «Siboney», de la Ward Line, ha sido despachado de nuestro puerto hoy a las seis de la mañana, en vez de haber salido ayer al medio día conforme a su itinerario regular, a fin de que llegue a Progreso mañana miércoles y a Veracruz el jueves, en espera de que haya terminado dicho problema y pueda hacer sus operaciones sin dificultades.

A México

En el «Siboney» llegaron Ralph Guijarro y señora, Rogelio González Pérez, Arthur Rangel y señora, el naviero Henry H. Smith Jr y señora, Román Serrano y varios italianos que vienen a la Habana para procurar la visa de sus documentos y retornar luego a los Estados Unidos donde piensan residir definitivamente.

Entre los pasajeros en tránsito del «Siboney» figuran un grupo de españoles que se dirigen a Mexico para residir en el vecino país.

El «Toloa»

El vapor «Toloa», arribó de New Orleans con carga general y 26 pasajeros para la Habana, y conduce carga y 47 pasajeros en tránsito para Centro América, hacia donde siguió viaje anoche.

Casi todos los pasajeros traídos para la Habana son estudiantes cubanos que vienen a pasar el verano con sus familiares.

Anotamos a José M. Alvarez, Leonor C. Arango, e hijo Mario, José A. Blanco, Angel Centeno García, José M. López Oña, Antonio Rodríguez, Miguel Fernández, Bernardo J. Ferro, Mauricio A. Ravelo, Eduardo R. Perro, Enrique de la Grúa, Florence Lanier, Víctor J. Rodríguez.

De la vía aérea

En su viaje regular llegó ayer de Miami al aeropuerto del Arsenal, el avión NC81 V de la Pan American Airways, Inc que trajo 31 pasajeros de los que anotamos a los señores: Manuel Cruz, el Senador de la República señor Arturo Illas, Juan Gual-Susana de Lin, el doctor Jorge Diego, y su esposa señora Carmen Z. Simpkins, el señor Manuel Rodríguez, Nicolás Rosales, el boxeador americano Paul Licati y otros.

Por esta misma vía salieron los señores: Juan Pedro Baró, Concepcion Freire de Andrade, Ramón Becali, empresario teatral, el doctor Pedro Pérez, Miguel Díaz, Manuel Cavanellas y señora y otros hasta el total de 28 siendo los restantes turistas.

El «Oriente»

En su viaje regular llegará hoy por la mañana de Nueva York, el turbo eléctrico americano «Oriente», de la Ward Line, que trae 1.159 toneladas de carga general y 80 pasajeros con destino a la Habana así como 70 excursionistas que regresarán en el mismo barco al puerto de procedencia.

El «Talamanca»

En viaje directo de New York, llegará esta tarde a las cuatro, siendo atracado a los muelles de San José, el turbo eléctrico americano «Talamanca», que trae 735 toneladas de carga, correspondencia pública y 10 pasajeros para la Habana así como 44 pasajeros en tránsito que seguirán viaje a Centro América.

Otros barcos que se esperan

Hoy también llegará el ferry americano «Estrada Palma», que procede de Port Everglades con carga general.

Mañana día 31 llegará el «Florida», de Miami, en su viaje regular con carga general y numerosos pasajeros, turistas en su mayor parte. El día 2 de junio arribará de Valparaíso y escalas la moto nave chilena «Imperial», de la Compañía Suramericana de vapores, que trae mil toneladas de carga y pasajeros. También el día dos llegará con carga general procedente de Kobe, el vapor «Norden», y el día tres es esperado de New Orleans, el vapor holandés «Boschdyk» que tomará un cargamento de productos cubanos para Europa.

Dos de carga

Ayer arribaron el ferry americano Seatrain New Orleans, que procedía del puerto de su nombre con carga general, y el «Heininward» de bandera noruega, que llegó de Cienfuegos su última escala, con un cargamento de arroz.

Las salidas de ayer

Durante el día de ayer salieron los vapores «Seatrain New Orleans, para New York, el yate «Thalia» para Miami, y el «Toloa» para Cristóbal.

El crucero «Wichita»

Mañana a la seis de la mañana, continuará su viaje de práctica, el crucero de la Marina de Guerra de los Estados Unidos de América «Wichita», que arribó a la Habana el pasado sábado.

Un judío agente de equipajes

En relación con el nombramiento como agente de equipajes en la Aduana de la Habana del señor Samuel Freireich, el doctor Miguel Varona, Administrador de la Aduana, ha dado la siguiente nota oficial:

«El expediente promovido por el señor Samuel Freireich, para ejercer el cargo de agente de transporte de equipaje, que es una gestión puramente particular, fué cursado y aprobado, por ser dicho señor ciudadano cubano, como lo probó documentalmente por Carta de ciudadanía expedida por la Secretaría de Estado del año 1934.

En el expediente personal abierto por la Aduana para conceder la licencia a Freireck, aparece que hace 14 años que vino a Cuba y que tiene hijos nativos de Cuba y como quiera que dicho ciudadano ha llenado cumplidamente todos los requisitos de ley, para lograr sus propósitos es que se le concedió el permiso. »

Devolviendo visitas

Ayer a las once de la mañana devolvió la visita al comandante del crucero americano «Wichita» el Secretario de Estado. Fué saludado por las baterías del barco.

La recaudación

La Aduana de la Habana recaudó ayer $344.820.24.

CARDENENSES

SAN FERNANDO

La festividad de hoy

Festividad de mayo.

De las últimas.

Recuerdo entre los que están de días al caballeroso doctor Fernando Aguilar Almeida, prestigioso abogado y amigo al que distingo, hoy residente en Santiago de Cuba.

El doctor Fernando Betancourt.

Inspector del distrito escolar.

Fernando Comas Bolfa, sociable clubman cardenense, residente en la capital; Fernando Suárez Callejas, Fernando Martínez, Fernando González, Fernando López, Fernando Vázquez Barceló y Fernando García Darna.

Un Fernando más.

Que bien aprecio.

El simpático y afectuoso Fernando Alvarez Pérez, prometido de la encantadora y linda cardenense Nenita Lozana, cuyo amigo siempre afable y cumplido representa ahora en Matanzas la firma industrial de Crusellas y Co.

A todos mi saludo.

Y a los que olvido.

Tres años de casados

Feliz aniversario.

De feliz pareja.

Tres años de casados cumplen en la fecha del 30 de mayo los jóvenes esposos señora Caridad Díez y el siempre atento y caballeroso compañero y amigo Mario Fay Alvarez.

Todo les sonríe hoy.

Amor, dichas inefables.

Alfredo Correoso Quesada

Nuestro huésped hoy.

Correoso Quesada.

La figura simpática del sociable camagüeyano y distinguido amigo del cronista señor Alfredo Correoso Quesada, que ostenta el elevado cargo de gobernador del distrito 25 del Rotary International, viene a Cárdenas en visita oficial.

Aquí se le espera.

Con verdadera satisfacción.

Los rotarios cardenenses, que actualmente tienen por presidente al caballeroso doctor Roberto L. Wharton, ofrecerán con tal motivo una comida-sesión en el comedor del «Europa» a las 8 de la noche del martes 30 de mayo, o sea esta noche.

Se me invita al acto.

Por el secretario, señor Labourdette.

Correoso Quesada, que está al cesar en su cargo de gobernador para hacerle entrega al recién electo en la Convención Nacional de Camagüey, el distinguido rotario habanero señor Carlos García Bru, no ha querido cesar en sus funciones sin visitar a Cárdenas en calidad de gobernador y en su visita recibirá las pruebas del afecto que merece.

Le adelanto la mía.

Sincera y cordial.

SánchezArcilla

No podría silenciarlo.

Se exterioriza en el cronista.

No podría callar mi testimonio de simpatía y de admiración para el distinguido amigo Pepito Sánchez-Arcilla, que desde hace días viene redactando la crónica social del diario habanero «Avance», por ausencia de Miguelito Baguer.

Un compañero valioso.

Pepito Sánchez-Arcilla.

Periodista múltiple, orador, conferencista, literato, etc., su charla es charla que deleita, como deleitan ahora sus crónicas exquisitas que llevan la amenidad y el colorido que requieren los comentarios de la vida social.

Para él mi saludo.

Afectuoso y sincero.

En la primera comunión

Una linda bebita.

Encantadora.

María de Jesús Amalia Quintero, tesoro del feliz matrimonio doctor Manuel de Jesús Quintero y su gentil esposa, cuya muñeca recibió el pan de los Angeles por vez primera el domingo último en el colegio de las Madres Escolapias.

Un día feliz para ella.

Inolvidable!

Divertida piñata

Fiesta de querubes.

De la edad de oro.

Fiesta de ángeles esa de tardes pasadas en el hogar de los jóvenes esposos señora Mary Afelkust y el señor Julio Larrauri, al cumplir el primer año de vida su lindo bebito.

Le ofrecieron una piñata.

En tarde rosa.

Entre los amiguitos de July allí estaban Emely y Elena del Valle, Margarita Pascual, María Luisa Moré, Ernestico Astorquiza, Ofelita Larrauri, Pastor, Miguel, Carlos e Isabelita Benítez, Silvia Trenzado, Mina Larrauri, Ameriquita García, Jorgito Suárez, Lotó Torres, Margarita Amador, Isita y Lourdes Cisneros, Gaby y Tuty Alcebo, Yolanda García, Marta Larrauri, Raquel y Rosy Corominas, Teresita Fortuño, Haydée Larrauri, Lylita Solar, Doris Estévez, Tita Caragol, Margarita Martín.

No faltaron dulces.

Helados y bombones.

Tarde feliz para el pequeño «July», que sonrió entre sus amiguitos.

Que se repitan esos días.

De año a año.

Bodas de junio

Una señalada.

Para el 10 de junio.

En la noche de esa fecha y en la elegante iglesia presbiteriana unirán sus destinos la bella trigueña señorita María Garriga Rabassa y el Rvdo. Ernesto Sosa, los que serán bendecidos por el doctor Roberto L. Wharton.

Se me invita al acto.

Obligado a la fineza.

Una invitación

Llega a mi poder.

Y dice así:

«Sr. Francisco González Bacallao. El jefe, los oficiales y clases y el director del Hogar Infantil Campesino, todos de la misión educativa número 2 del Regimiento número 4, «Plácido», tienen el honor de invitar a usted y a su distinguida familia al acto de la clausura de la exposición de los trabajos manuales hechos por los alumnos de las Escuelas Cívico-Rurales de esta misión número 2 y los del Hogar Infantil Campesino.

El acto tendrá efecto en el edificio del H. I. C., situado en el lugar denominado Río Bo, en la carretera central, entre los pueblos de Coliseo y Jovellanos, provincia de Matanzas, a las diez de la mañana del sábado 3 de junio, verificándose un ameno programa a cargo de la tropa escolar.

Agradezco esa invitación.

En cuanto vale.

En la zona escolar número 2 figuran amigos que tanto distingo como la interesante señorita Noemí Jorge Cerice y el sub-oficial Humberto Delgado.

Gracias a todos.

Por la cortesía recibida.

Francisco González Bacallao.

REGLANAS

Un saludo

Desde Buenos Aires.

La gran metrópolis sur americana.

Me lo envía, muy afectuosamente, un amigo muy estimado y altamente apreciado en el seno de nuestra sociedad.

Me refiero a Jesús Lago Lunar alto jefe de la secretaría de Comunicaciones y miembro de la comisión enviada por nuestro gobierno al Congreso Postal de la República Argentina.

En una linda postal que refleja el gran jardín Zoológico de esa encantadora capital bonoaerense, me dice Jesús que dado lo precipitado de su viaje a penas pudo despedirse de sus amistades a quienes recuerda con cariño y a quienes por este medio, me encarga salude en su nombre.

Tanto su bella esposa Cuqui Tourón de Lago como su hijito Jesusito se encuentran bien y encantados de las múltiples atenciones que allí reciben.

Que pronto podamos verlos entre nosotros.

Son nuestros deseos.

Un gran discurso

Conceptuoso y patriótico.

Que trajo a nuestra memoria los innúmeros sacrificios de los mártires de nuestra independencia.

Tal fué el que en bellas imágenes literarias pronunció al pie de la tumba de los veteranos de Regla, el joven estudiante de Derecho, Florentino Rodríguez García, hijo del comandante fallecido Francisco Rodríguez Sangronis, el día 20 de mayo, con motivo de la peregrinación que hasta ese lugar organizó nuestro Alcalde Octavio Cabrera Perera, en unión de los entusiastas veteranos reglanos.

Dicho acto se inició en el parque del Ayuntamiento. Al frente del mismo marchó la Policía de Regla al mando del teniente Juan Oduardo García y del sargento Andrés Aribú; miembros del Cuerpo de Bomberos de Regla, al mando de su jefe el coronel Ereña Catá y la banda de música de esa institución benemérita; sección de Boy Scouts de Regla y de la Habana; representación del Alcalde y concejales; veteranos de la Independencia a cuyo frente se encontraban los miembros del Consejo local, representaciones del Club Rotario, del Liceo de Regla, Centro Español, sociedades obreras. Logias Masónicas, pueblo, prensa etc.

Y finalmente, admirablemente organizadas, las escuelas públicas de Regla, al frente de cada una de ella veíase al profesorado.

Nosotros, que sentimos y pensamos como cubanos, asistimos como es nuestra costumbre todos los años a ese acto patriótico. Y declaramos lealmente, que al escuchar los sagrados nombres de Martí, Maceo, Máximo Gómez, y demás padres de nuestra independencia, experimentamos una de las más grandes emociones de nuestra existencia, porque esos nombres no fueron tejidos a las necesidades políticas del momento o de las conveniencias personales, si no que esos nombres eran evocados junto a la tumba de otros igual que ellos, que sacrificaron sus vidas y sus honores por lograr una Cuba libre, independiente, exenta de confusionismo y donde la libertad que ellos tan alto pagaron, jamás falta entre los cubanos que hoy vivimos el esfuerzo de sus sacrificios...

Fué un gran acto de patriotismo sentido.

Ese, del pasado veinte de mayo.

El que engrandecieron con su presencia, los veteranos reglanos que aún conservan las heridas recibidas en los campos de batalla.

Para su honor.

Y el de Cuba.

Hogar feliz

Lleno de venturas.

Y de alegría infinita.

Tan es el de los jóvenes esposos, la bella y estimada señora Hortensia Loureiro de García y el doctor Pedro García Romero, notable laringólogo, y amigo nuestro muy apreciado.

Quienes besan, llenos de felicidad, el primer fruto de sus amores.

Un hermoso niño.

Con tan fausto motivo, han sido numerosas la enhorabuenas que han recibido.

A ellas unimos la nuestra.

Muy afectuosa.

Agradable fiesta

De inauguración.

Del gran colegio-academia «Superación».

Establecido en la calle de Martí número 107.

Se llevó a efecto con extraordinaria brillantez el domingo, día 21.

El programa de esa bonita fiesta comenzó con un brillante discurso pedagógico por el doctor Leandro Miguel Herrera y Govín, director del colegio academia, quien explicó a la gran concurrencia el plan de enseñanza de la misma, y al mismo tiempo dió a conocer el cuadro de profesores de «Superación», que es el siguiente:

Director: doctor Leandro Miguel Herrera (maestro normalista) y doctor en pedagogía)

Sr. Benigno Galnares, (maestro normalista y alumno de Pedagogía)

Dr. Humberto Piñeiro (doctor en Ciencias y catedrático del Instituto «Víbora»).

Dr. Alberto Salado (maestro normal, doctor en Pedagogía y alumno de Derecho).

Sra. Felicita de la Torriente, (Maestra de Kindergarten y ex-catedrática de música de la Escuela Normal).

Sra. Delia Graña, (maestra normal, Bachiller y alumna de la escuela de Pedagogía de la Universidad de la Habana).

Srta. Carmen Brunet (maestra de Kindergarten).

Sr. Eddy Ramos, (alumno de la Escuela de Ingenieros).

Sr. Francisco Estradé, (Graduado de Comercio de las Escuelas Pías de Guanabacoa).

Sr. Pablo Peña, (Bachiller en Ciencias y Letras).

Srta. Dora Pastrana, (maestra normalista y alumna de la Escuela de Pedagogía).

Sr. Manuel Zahonet, (profesor graduado de Cultura Física).

Con grandes aplausos fué recibido por la gran concurrencia allí reunida, los nombres de esos profesores.

Acto seguido la señorita Olga López, recitó la poesía Patria, que por su declamación mereció la felicitación y el aplauso.

Después siguieron en turno las señoritas Celia y Josefina Galdós, alumnas del plantel, quienes ejecutaron la Danza Andaluza, muy bien interpretada.

El doctor Miguel A. de Carrión, inspector auxiliar del distrito, literato y caballero por excelencia, fue extraordinariamente aplaudido en su discurso y por su gran amor a la enseñanza que en el mismo dejó ver.

Y sucesivamente las hermanitas González Núñez, ejecutaron al piano y violín la difícil «Cavatine»; las simpáticas niñas Elena y Silvia Romero recitaron poesías y el señor Manuel Zahonet recitó «Lágrimas infinita» de Hilarión Cabrisas y «El Duelo», ambas muy bien declamadas.

El resumen del acto lo hizo el señor Alvaro Alfonso, director de la Escuela número nueve y ex presidente de la Asociación Nacional de Maestros, quien hizo resaltar lo que representa para Regla un colegio-academia del plan de enseñanza que abarca «Superación».

Al finalizar su brillante discurso, fué aplaudido y felicitado.

Esta agradable fiesta fué presidida por el alcalde Octavio Cabrera Perera, el inspector doctor Miguel A. de Carrión, el señor Pablo Peña, secretario de la Junta de Educación en representación de su presidente; el señor Alvaro Alfonso, la señora Felicita de la Torriente, señor Isaac Cádiz, director de la Escuela 7 y el Director doctor Miguel Herrera.

Como Maestro de Ceremonia, actuó admirablemente Benigno Galnares, administrador del colegio-academia.

La concurrencia fué absequiada con bocaditos, cakes y ponche, brindándose por la prosperidad de «Superación».

Gran Baile de Bandos

En el Liceo de Regla.

Organizado por el Patronato del Hospital de Regla.

Se llevará a efecto el sábado tres de Junio.

Y para el mismo existe gran entusiasmo entre nuestra juventud.

Lo amenizarán Belisario López, Gloria Matancera, Septeto «4 de Septiembre» y de Jazz Band Regla.

Habrá un gran premio para el bando triunfador.

Y se condecorará a Elsa Valladares.

La comisión me encarga haga público que no se llevarán a efecto dentro ni fuera del local social, colecta alguna.

Lo que muy gustoso cumplo.

Baile próximo

Exclusivamente de socios.

E invitados.

Lo tiene acordado la junta directiva del Centro Español de Regla.

Sobre la fecha exacta de la misma daré amplios detalles.

Una invitación

Que mucho agradezco.

Me la envía el caballeroso amigo Valerio Presmanes, presidente del legendario Casino Español de Guanabacoa, y dice así:

«El presidente del Casino Español tiene el honor invitar a usted en unión de su distinguida familia a la fiesta bailable que se llevará a efecto en nuestros salones el sábado 3 de Junio próximo, y la que será ofrecida en homenaje a la música típica cubana. Valerio Presmanes Pérez, aprovecha gustoso esta oportunidad para reiterarle el testimonio de su consideración más distinguida. Guanabacoa, mayo de 1938».

Para esta próxima fiesta reina gran entusiasmo.

En esa noche bailable, se ejecutarán las piezas más en boga y además tendrán marco adecuado otras de grata recordación para los amantes de la bellísima y típica música cubana.

Los bailables estarán a cargo de la orquesta de Antonio María Romeu y el septeto «Yumurí».

Queremos hacer constar en nombre de la Junta Directiva, que es requisito indispensable para asistir a esta fiesta, la adquisición de la correspondiente invitación, la cual puede ser solicitada en la secretaría social o por mediación de algún asociado.

El domingo 28

En San Antonio de los Baños.

Se llevó a efecto un gran homenaje rotario al Past-Gobernador, Dr. Manuel Galigarcía.

En el Círculo de Artesanos.

Al mismo concurrieron representaciones de todos los clubs de las provincias de la Habana y Pinar del Río.

El Rotary Club de Regla, que tanto admira y quiere al Dr. Galigarcía y a su bella y elegante esposa Fina Erviti de Galigarcía, tendrá su representación en esa fiesta-homenaje.

Muy justificada.

Y espontánea.

Boletín-Casino

La simpática revista.

Organo oficial del Casino Español de Guanabacoa.

Encuéntrase en mi mesa de trabajo.

Y como siempre, su director Rafael García Iglesias, compañero estimadísimo, ha hecho de ese Boletín una necesidad en los hogares de cada asociado y de todos cuantos se interesan por la casi centenaria institución hispana de la Villa de Pepe Antonio.

Este número, con motivo de ser el inicio de su tercer año de publicación, contiene valiosísimas opiniones de compañeros en la prensa y de representantes de instituciones sociales.

Mi felicitación al cuerpo de redacción de tan simpática revista.

Y mi aplauso.

Alejandro Pérez Pérez

ES ADMIRABLE LA LABOR QUE RINDE EN EL PUERTO LA POLICIA DEL TURISMO

Uno de nuestros repórters tuvo ayer la oportunidad de prestarle oídos a la conversación que sostenían algunos periodistas norteamericanos llegados a la Habana en una de las últimas excursiones procedentes de los Estados Unidos.

Comentaban los periodistas, en sentido sinceramente encomiástico, la conducta en extremo atenta y correcta que observan con los turistas que a diario desembarcan por el puerto habanero, los vigilantes de la Policía Nacional que el comandante Serra tiene destacados en los muelles al servicio exclusivo del turismo.

Los comentaristas expresaron los más cumplidos elogios de esos agentes del orden, antiguos miembros del Cuerpo, encargados de dirigir los primeros pasos, en la ciudad, de los excursionistas que vienen, a veces durante algunas horas, a disfrutar de la hospitalidad que les brinda la capital cubana.

El repórter, al hacerse eco de las manifestaciones de tan distinguidos huéspedes, tan favorables a nuestra Policía, cuyo máximo jefe es el coronel Pedraza, consigna que entre otros, figuran en el grupo de agentes a quienes el comandante Serra ha encomendado el servicio del turismo en el puerto, los vigilantes Angel Azcarraga, Bruno García, Raúl Alvarez y Felipe Sierra.

EMBARCARA PARA ESA REGION CON EL DELEGADO ESPECIAL Y UN CLASIFICADOR DE MOSQUITOS

El nuevo Secretario de Sanidad informa al Coronel Batista de las condiciones de la provincia. No han sido suspendidas las clases en los colegios de Puerto Padre. Vacuna antitífica

Para mediados o fines de la presente semana el doctor Salcines, comisionado de Sanidad en la provincia de Oriente, embarcará hacia Santiago de Cuba acompañado del ingeniero Mr. Magoon y de un técnico clasificador de mosquitos de la Unidad Sanitaria de Marianao.

El doctor Salcines informó a los reporters que había sostenido una larga conferencia con el doctor Juan de Moya Flamand, Secretario de Sanidad y Beneficencia, a quien explicó, con gráficas especiales confeccionadas al efecto, el verdadero estado sanitario de la provincia, con especialidad de Santiago de Cuba, Guantánamo, Bayamo, Baracoa y Puerto Padre, cuya situación antihigiénica anticipó el DIARIO DE LA MARINA 24 horas antes de tomar posesión de la Cartera Sanitaria el doctor Moya.

Referente a la visita que harán a la capital de Oriente el ingeniero Magoon y el técnico clasificador de mosquitos, nos dice el doctor Salcines que ambos funcionarios los obtuvo después de haber celebrado una entrevista con el doctor Carr, miembro distinguido de la Institución Rockefeller en la Habana. El primero, o sea el ingeniero Magoon, permanecerá varios días en Santiago de Cuba con el propósito de hacer un detenido estudio del verdadero estado de la situación, rindiendo, finalmente, un informe en el que aconsejará las medidas que deben adoptarse por el momento para garantía de la salud pública.

En cuanto al técnico clasificador de mosquitos de la Unidad Sanitaria de Marianao, le ha sido facilitado también al doctor Salcines por el doctor Carr, en su deseo de conocer los distintos tipos de esos insectos que en cantidades considerables se mantienen en forma de plagas en Santiago de Cuba y otras ciudades con constante amenaza para el vecindario.

Respecto al resultado de su entrevista con el doctor Moya, dijo el doctor Salcines, que, como oriental que es el Jefe de la Sanidad, conoce el estado sanitario de la región, prometiéndole dar cuenta al coronel Batista, ayer mismo, con el que estaba invitado a almorzar, y del que recabaría apoyo para emprender la obra de saneamiento general que tiene en proyecto, para la cual necesita el auxilio económico del Gobierno.

El brote de gastro-enteritis de Puerto Padre

Conversando con los periodistas el doctor de Moya, Secretario de Sanidad y Beneficencia, rogó que desmintieran la versión circulante de haber sido suspendidas las clases en las escuelas públicas y privadas de Puerto Padre.

«Ayer, precisamente, hablé por teléfono de larga distancia con el comisionado de Salubridad en Puerto Padre, doctor Ortega, el que me informó que existían sólo nueve atacados de Gastro-Enteritis, lo que quiere decir que el brote epidémico está controlado y no existe motivo alguno de alarma».

Agregó: «Nos resta sólo investigar el origen del brote. Para ello mañana llegarán a la Habana las primeras cinco muestras de heces fecales, las cuales serán analizadas inmediatamente. La actuación del Departamento es ahora de investigación científica, para posteriormente, dictar las medidas pertinentes».

No hay casa de socorro en Abreus

El Jefe Local de Sanidad de Abreus, en comunicación dirigida al Director del Ramo, informa que en el término no existe casa de socorro, pues la asistencia municipal es a domicilio; y, en cuanto a las curas de emergencia, se carece de local para ello.

Planos rechazados

El Director de Ingeniería Sanitaria Nacional, doctor Rogelio Espinosa, ha rechazado el proyecto de construcción de una casa en Severino Henriquez entre Crespo y Valerio Pita, en Abreus, propiedad de la señora Victoria Acea, por no ajustarse al Artículo 48 de las vigentes Ordenanzas Sanitarias.

Vacuna antitífica distribuída

Por disposición superior, el Jefe del Material, señor Longino Alvarez, ha remitido a distintos términos municipales, las siguientes partidas de vacuna antitífica.

A Güines, doscientas dosis; Candelaria, 200; Banes, 400; Camagüey, 1,000 y Alquízar, 200 dosis.

Ratificado en su cargo el doctor Laureano López Garrido

El doctor Juan de Moya, Secretario de Sanidad, ha ratificado en su cargo de Jefe de Despacho de la Secretaría al doctor Laureano López Garrido, viejo y probo funcionario que goza de generales simpatías. Su ratificación ha sido acogida con beneplácito por los funcionarios y empleados de Sanidad.

También el doctor de Moya ha designado al doctor Luis Busquet para el cargo de Secretario Particular, comenzando a actuar inmediatamente.

El Presidente de la Federación Médica de Cuba

Entre las numerosas visitas que recibió ayer el nuevo Jefe de la Sanidad figuraron los doctores Ernesto R. de Aragón, Presidente de la Federación Médica de Cuba, y, Alberto Oteiza, Presidente del Colegio Médico Municipal de la Habana.

Ambos representativos de la clase médica cubana sostuvieron, por separado, conversación con el doctor de Moya.

No la dejan entrar en España

La doctora Rita Shelton, médico delegado del Servicio de Cuarentenas en Barcelona, España, en comunicación dirigida al doctor Hugo Roberts, Jefe de dicho servicio, le ruega le gestione una licencia para poder trasladarse a Cuba, con motivo de no haberle concedido el Gobierno Español la correspondiente autorización para regresar a Barcelona, ignorando las causas.

El doctor Roberts ha traslado a la Dirección de Sanidad el anterior ruego de la doctora Shelton, informando que tiene derecho a la licencia solicitada.

Lechero condenado a una multa

El Juez Correccional de Cienfuegos ha condenado al pago de una multa ascendente a 70 cuotas de 50 cts., cada una, al expendedor de leche de vaca Juan Milián, por haberse comprobado expendía dicho producto adulterado.

UNA VISITA AL COLEGIO-ASILO DEL PUEBLO DE BEJUCAL

Sanidad le ha retirado la subvención que tenía. No tiene becas. No tiene apoyo oficial alguno.

Entre unas tocas y unos hábitos se está siempre bien. Cuando la vida no ríe, parece que desciende a la tierra una nota de la esperada y prometida ventura del cielo en la palabra, el continente, la penetración, sutil como la gracia de Dios, de estas almas a cuyo paso no queda, acaso, más que el leve rumor de las cuentas de un rosario, que, más que chocar, parece que rezan...

Las vimos reunidas —varias tocas blancas, hábitos negros y rosarios a la cintura— en el Hospital «Santa Susana», de Bejucal.

Eramos las visitantes la señora Nicolasa Zabana de Llerandi, competente Secretaria del Comité de Damas de la Corporación Nacional de Asistencia Pública, y quien estas líneas escribe, que no perdió la oportunidad de anotar lo que se anota siempre en estas visitas: el milagro de los panes y los peces.

—¿Con qué se sostiene esta casa?

—Fija, la entrada que tiene es de $24.50 mensuales.

Guardamos la pluma. Para matemáticas tan reducidas no hacen falta cifras en el papel.

Pero, en nuestro sistema (cuando trabajamos para el periódico, desde luego) de preguntar conversando, supimos que sí, que el Colegio Asilo de Bejucal tiene otras entradas: el alquiler de una casita, por ejemplo, que renta cinco pesos mensuales y que hace un año que no pagan...

—Aquí hay cerca de una docena de ancianos. Otro tanto de ancianas en la otra casa; ¿con qué los sostienen?

—Tenemos que aportar dinero de la Comuuidad, y, lo que no, obtenerlo de la caridad pública...

—Catorce niñas aquí, en esta otra parte de la casa; ¿pensionistas?

—Algunas; las menos..

—¿Tienen ustedes becas?

—Ninguna.

—Continuamos nuestro recorrido. Habíamos examinado ya el dormitorio de los ancianos y el de las ancianas, que denotan una admirable atención; la cocina, que se encuentra deshecha y urge arreglarla; la despensa, poco provista para ser de un Asilo-Colegio: da la impresión de que se surte, si no diariamente, lo más cada semana. Lo único abundante allí es el azúcar. Nos la regalan de los ingenios;—nos dijo Sor Rosario de San Vicente;—es azúcar prieta.

Visitamos el dormitorio de las niñas y el cuarto-tocador, donación este último de la señora Emilia Borges viuda de Hidalgo. Estuvimos también en el comedor y, por último, en la sala de clases. «Procura a Dios conocer y su ley obedecer», leímos, escrito con muy buena letra, en una de las pizarras. Y salimos de allí más que pronto; las niñas miraban, con atención, los pies de quien redacta este artículo, que tenían un zapato distinto al otro. Un percance en un tacón, que Sor María Luisa, la monjita cubana que nos dijo la tremenda cosa («bola» en cubano) de que sus familiares estaban en Pontevedra, se encargó de que nos repararan enseguida.

Se encuentran echados los cimientos para un pabellón. La caridad del pueblo, y de toda la Habana, debe contribuir a que se levante pronto. Son muchas las instituciones que atienden a los desvalidos; pero mucha, mucha más la miseria que hay en el país. No se encuentra, a veces, donde ingresar un anciano, un niño, una pobre mujer que, mientras halla trabajo, no quiere rodar al arroyo y pide la caridad de un techo y un pan.

El Rvdo. Padre Guillermo Basterrechea, O. F. M., a cuyo cargo se encuentra interinamente la Parroquia de Bejucal, y la Superiora del Colegio-Asilo que visitamos, Sor María Menchaca, nos facilitaron cuantos datos, tal vez con abuso, solicitamos. Supimos que la Secretaría de Sanidad y Beneficencia le ha suprimido a la casa una pequeña subvención que tenía. Supimos del caso de una pobre mujer con nueve hijos, recogida allí. Anotamos que el Colegio-Asilo se debe a la fundación de doña Susana Benítez de Parejo, fundadora que fué también del Asilo «Santovenia», del Cerro.

Respecto a Sor María, la Superiora, hemos de consignar que pudimos admirar, en comienzo, una obra que, como salida de sus manos, ha de ser maravillosa: el estandarte de las Marías de los Sagrarios-Calvarios, encargado por el Padre Guillermo, Director de esta Congregación, a las monjitas de Bejucal. Es fama que bordan y pintan admirablemente. De Sor María, en particular, hemos oído los elegios más cálidos acerca de su habilidad y su gusto con el pincel y con la aguja.

En la capilla, admirablemente cuidada, hablamos al Señor. Tal vez llegara, al interior de aquel Sagrario, que visitábamos por primera vez, la oración sin palabras de alguien que nos veía precisamente reír la vida...

Y de nuevo en las calles de Bejucal, en compañía de la buenísima Nicolasa Zabala de Llerandi, que dijo unas cosas en vasco al despedirse y de las cuales la que suscribe se quedó en ayunas, nos decíamos, aplicándolas a aquellas mujeres de tocas blancas que dejábamos detrás, las palabras de Severo Catalina:

Son hijas del cielo.
Y madres de los desvalidos.
Y hermanas de la caridad.

Clara MOREDA LUIS.

M.E.C.D. 2016

REBAJAS

REBAJAS

Durante Todo JUNIO

EN TODOS los DEPARTAMENTOS

YA ESTAN IMPLANTADOS LOS NUEVOS PRECIOS DE JUNIO

REBAJAS en toallas.
REBAJAS en mantelería.
REBAJAS en ropa interior.
REBAJAS en ropa de cama.
REBAJAS en artículos de baño.
REBAJAS en sedas estampadas.
REBAJAS en sedas color entero.
REBAJAS en medias y carteras.
REBAJAS en vestidos importados.
REBAJAS en adornos para vestidos.
REBAJAS en encajes para vestidos.
REBAJAS en artículos para caballeros.

APROVECHE LAS GRANDES REBAJAS QUE LE OFRECE EN EL MES DE JUNIO

la elegante de neptuno

NEPTUNO Y AGUILA

AVISO: Solicitamos agentes en el interior. Si dispone de 50 a 100 pesos, escríbanos.

ESCENARIO y PANTALLA

SANS SOUCI

Uno de los lugares que conservan siempre su prestigio y su ambiente distinguido, es «Sans Souci».

Por sus salones desfilan siempre las mejores familias del mundo habanero, y cuantos preeminentes huéspedes nos visitan.

Cada noche de moda es una nueva fiesta, y como actualmente el único sitio de refugio nocturno es el aristocrático restaurant campestre, resulta que allí todo es alegría y animación. La última noche de moda se reunió gran concurrencia que, entre el placer del baile y de la buena comida, pasó la velada agradablemente.

La orquesta de los hermanos Palau, con el conjunto de tangos de dichos profesores y el septeto Cauto, alternaron en la ejecución de los bailables.

El show, a cargo de la pareja española Luana de Alcañiz y Juan Puerta, la bailarina Adelina Durán y la pareja cubana Elpidio y Margot.

Citaremos ahora los parties:

El señor Bebito Argüelles y su bella esposa Carmela Sampedro, con los esposos Fernando Florit y María Antonia Alvarez, y la señora Leticia P. de Badía.

En otro party aparecían reunidas estas parejitas: Hortensia Díaz Albertini y Francisco Hernández, Della Margarita Suárez y Gabriel Aurioles, Guillermina Evertz y Mario Castellanos, cronista social de «El Mundo», y chaperoneando el grupo las señoras Delia Martínez de Suárez e Isabel Mercedes Soto de Evertz.

El señor Santiago Barraqué en otra mesa, con su esposa Clara Sampedro y los esposos Alfredo Hernández y Loló Poey.

El señor Cuco Morales y su gentil señora, en otro party, con Alfonso Gómez Mena y señora y Fernando de la Riva y señora Aleida Averhoff.

Una mesita con tres parejitas: Beba Fernández Grau y Alberto Araoz, Marta Pujals y Pepe Araoz y María Teresa Araoz y Enrique Montoulieu.

Un party del señor Eduardo J. Alfonso y de la señorita Celia Pérez Abreu, que contrajeron matrimonio civil por la tarde, donde se hallaban reunidos el doctor Roberto Pérez Abreu y señorita Margarita Lejarza, doctor Carlos Pérez Abreu y señora Dinorah de Cárdenas, doctor Oscar Rodríguez Franca y señora Nesy Romagosa, señor Erasmo Quintanal y señora Aida Sánchez Quirós, doctor Alberto Alfonso y señora Lolita León, y tres simpáticas parejitas: Lydia Ulmo y Antolín de Cárdenas, Jr., Eva Lejarza y Andrés Ulmo y Juanita Acosta y Luis Rodríguez.

Con el doctor Henry Romney y señora Yiyina de Cárdenas, se hallaban los esposos Rodolfo Herrera y María Feli Nogueira.

La señora Ana L. del Castillo chaperoneando esta mesa: Aimée Molino y José de la Morena, y Cristina Saladrigas y Mauricio Molino.

La señora Almida Langwith de Revilla, con su encantadora hija Emma y el joven Roberto Yero.

La viuda de Nodarse en otra mesa, con su hija Lilita y su compañero Joaquín Fernández.

Dos parejitas chaperoneadas por la señora Hortensia Milián de Milián: Olga Greñas y Willy Rivero y Muñeca Milián y Mingue Oyarzún.

Otra mesa, la señora de Dumois, con dos parejas: Mariita Muxó y Vidal Vila y Regina Calderón y P. Tabío.

El señor Félix Andino y señora, con el señor Luis A. Vigil y señora.

Otro party con la señora de Sosa, y dos parejas: Beba Andino y Francisco Fernández y Berta Sosa y José Vital.

El doctor Rafael Casado Quirós y su interesante señora Isabel Díaz con el doctor Oscar Hernández y Evangelina Naggi.

En otra mesa las señoras Isabel Bermúdez y Alicia Miranda, con los señores Rafael Urruela y doctor José A. Villaverde.

La señora Estela V. de Fernández con estas parejas: Martha Fernández y Agustín Benítez, Emma Sotolongo y Anselmo Montero, Lourdes Márquez y Jorge Tarafa y Nany Coto y César Sobredo.

En otra mesa el señor Pío Alzola y señora Clara Codina, con el doctor Rodolfo Codina y señora Noelia Campins, pertenecientes a la sociedad cardenense.

La señora Luisa de Barahona, con la señorita Rosa Barahona y el joven Eduardo Otero.

El señor Julio Lluria y señora, en otra mesa, con el señor Ricardo Linares y señora.

Con la señora Edesa Hernández de Pelegrín, aparecían reunidos Elena Alvaré y Pepe Almagro y Georgina Pelegrín y Jorge Mena.

Otra mesa con dos parejas: Laura Almeida y Juan Roque, Jr., y Hortensia Lage y Fabio de Moya y la señora Consuelo V. de Lage.

El señor Aurelio Alvarez y señora Berta Martins, con la señorita Fifita Olmo y Julio Ulloa.

La señora Emma Valladares Sotolongo, con la señorita Emma Sotolongo y el señor Anselmo Montero.

Tres parejitas en otro party: María Pepa Argüelles y Humberto Ravelo, Josefina García y Rafael Parladé y Cachita Bustamante y Fernández Fornaris.

El señor Ernesto Martín, Jr., y señora Eva Loyola, en una mesa con el señor Oswaldo Díaz y señora Hilda Ortega y la gentil señorita Nena Martín y el doctor Armando Mencía

OSCAR ESPINOSA.—En el vapor Contessa procedente de New Orleans regresa el próximo viernes a esta capital después de haber terminado un curso de cuatro años en la Universidad de Louisiana, el inteligente joven atleta Oscar Espinosa y Varona, hijo del doctor Rogelio Espinosa y de su gentilísima esposa Graciella Varona.

El joven Espinosa, ha obtenido el título de Ingeniero Mecánico habiéndose especializado en la rama de Industria Azucarera.

Reciban, tanto el joven Espinosa como sus padres, nuestra más cordial felicitación que hacemos extensiva al Habana Yacht Club por ser Oscar uno de los más destacados remeros del crew de dicha sociedad.

EL HOMENAJE DE ESTA NOCHE.—Llegó la fecha, de un esperado acontecimiento.

No es otro que el homenaje al conocido empresario Heliodoro García, elemento joven y entusiasta de nuestra capital, al cumplir sus veinte años en el negocio cinematográfico como empresario teatral.

El homenaje a Heliodoro García, llamado a resultar un acontecimiento en su doble aspecto artístico y social, dará comienzo a las nueve y media de la noche, aunque el teatro se abra una hora antes para ofrecer exhibiciones cinematográficas.

Muy interesante el programa en el que intervienen Pepita Díaz y Manolo Collado, Ernesto Lecuona y algunas de sus cantantes, Luana Alcáñiz y Juan Puerta, Lydia de Rivera, Carmina Benguría, Luisa María Morales, Adelina Durán, John Bux, Rita Montaner, Garrido y Piñeiro, Agustín Godoy, Pedro Vargas, Solé, Acebal y del Campo, Bola de Nieve, Pepe Aguero, las orquestas Le Batard y Hermanos Castro y un grupo de figuritas formadas en La Corte Suprema del Arte, con José Antonio Alonso a la cabeza.

Este locutor, Pinelly, Artalejo y Pumarejo mantendrán la continuidad del espectáculo, a fin de que no sufra interrupciones ni retrasos y en beneficio de su mayor amenidad e interés.

Hay gran demanda de localidades.

OPERADA.—En la mañana de ayer, en el Anglo-American Hospital, ha sido operada de amigdalitis y adenoides la linda niña María Ignacia Díaz Moya, hija de los distinguidos esposos señor Joaquín Díaz, de la Gerencia de El Encanto y señora Beba Moya, la bella dama.

La operación que culminó en un verdadero éxito fué llevada a cabo por el eminente doctor Emilio Martínez, auxiliado por el doctor Hevia.

HOMENAJE A LOS DRS. FORTUN-SOUZA.—Con motivo de celebrarse en la fecha del domingo el aniversario de la constitución del Instituto Clínico de la Habana, los médicos de esa institución organizaron un homenaje de recuerdo y simpatía a los ilustres fundadores de la Clínica Fortún-Souza, doctores Enrique Fortún y Benigno Souza.

El acto consistió en ofrecerles dos pabellones que serán honrados con sus respectivos nombres y que perpetuará la memoria de tan distinguidos cirujanos, que en la actualidad son consultores del Instituto Clínico de la Habana.

Alrededor de la venerable figura de los dos eminentes cirujanos se reunieron los médicos, empleados y un gran número de amigos y admiradores de los doctores Fortún y Souza testimoniándoles el cariño intenso que les profesan a quienes a más de maestros han sido en todo momento compañeros dignos y profesionales distinguidísimos.

El acto constituyó un simpático acontecimiento social.

EN LA CATEDRAL.—El jueves día primero de junio a las cinco y media de la tarde se celebrarán en la Santa Iglesia Catedral los oficios de la Archicofradía del Santísimo patrocinadas en ese día por las distinguidas señoras Ernestina Cabrera viuda de Lernández de Velasco y Olimpia López Rossi de Gómez, esposa del Secretario de Comunicaciones.

La parte musical estará a cargo de los notables artistas señorita Isela Gómez y López Rossi y el joven violinista Cyntio Vitier.

La señorita Gómez interpretará en el arpa selectos números de música religiosa.

DE LAS CATOLICAS CUBANAS. La Asociación de Católicas Cubanas celebrará el vigésimo aniversario de su fundación el próximo más de junio, y para conmemorar tan fausto acontecimiento ha confeccionado un ameno programa que se desarrollará en la forma siguiente:

Domingo día 4, a las 9 a. m. funcin-homenaje en el teatro «Radio-Cine, con películas y amenidades artísticas.

Día 11, a las 8 a. m. comunión general en la Iglesia de la Merced para la Directiva y sus asociadas.

Día 19, Ponche de Honor a las 4:30 p. m. como homenaje al Cuerpo Facultativo del Sanatorio «La Milagrosa», en la casa social de la Asociación, Cerro 2002, con entrega de diplomas a los médicos fundadores de la Institución.

Día 25, misa solemne en la Capilla del Sanatorio, a las 9 a. m., cerrándose el acto con breves palabras del señor Bello, presidente de los Caballeros de Colón y de la doctora Adelina Bannatyne. A la una de ese mismo día, grandioso banquete en el Hotel Nacional, con asistencia de la más alta representación católica y social de Cuba.

LOS PREMIOS DEL SORTEO DE CARIDAD.—La Corporación Nacional de Asistencia Pública, nos ha comunicado con amplios detalles, los nombres de las personas que resultaron agraciadas en el Sorteo de Caridad que tuvo efecto el pasado día 18 en la Renta de la Lotería Nacional y que constituyó un verdadero éxito, bajo todos los aspectos.

El primer premio correspondió al señor Emeterio González, vecino del pueblo de Báez, en la provincia de Santa Clara, que adquirió la papeleta en unión de sus hijos Ramón y Domingo González Sáez y de sus yernos Antonio Estévez Hernández y Eleuterio Delgado Pérez.

El segundo premio tocó en suerte al soldado Candelario García, del Escuadrón 2 del Regimiento No. 5 en San José de las Lajas. Y el tercer premio le correspondió al señor Sergio Suárez Caula, vecino de Martín Ugarte No. 24, Guanabacoa.

Muy próximamente se celebrará con un brillante acto, la entrega de los premios a los favorecidos y daremos a conocer la fecha.

EN EL ANGEL.—Mañana miércoles, a las ocho de la noche, tendrá lugar una gran fiesta religiosa en la Iglesia del Angel organizada por el Rvdo. Padre Valdés Gallol.

Trátase del último día de las flores de mayo, que revestirán extraordinaria brillantez como en años anteriores.

Después de los ejercicios se celebrará una procesión.

Por este medio se hace una invitación general a la sociedad de la Habana para la fiesta de mañana.

Luis DE POSADA.

MAÑANA

empieza nuestra venta

LA DE ULTRA

Las personas que el pasado año se beneficiaron con nuestras mercancías y nuestros precios, no habrán olvidado la significación práctica en orden a los artículos — todos de la temporada — y la conveniencia económica, traducida en resultados de calidad y costo. He aquí, en esta suma de valores, la clave del éxito alcanzado por nuestra gran venta anual **LA DE ULTRA.**

Los Almacenes "**ULTRA**" extienden a toda la República los beneficios de esta popularísima venta, invitando a su aprovechamiento durante todo el mes de Junio.

¡No pierda tiempo!
¡Acuda temprano mañana!

ALMACENES Ultra

REINA FRENTE A GALIANO

PINAREÑAS

El coronel Benítez

Nuestro querido Jefe Militar.

Atacado de fuerte afección grippal se ha visto obligado a guardar cama en la capital de la República, el joven y prestigioso Teniente Coronel Manuel Benítez Valdés, Jefe del Octavo Regimiento «Rius Rivera».

Por el estado de salud de tan distinguido comprovinciano se han venido interesando numerosas personalidades de nuestra vida social, política y económica, en todas las cuales disfruta el Coronel Benítez de altas consideraciones y generales simpatías por su actuación elevada y constructiva en todos los órdenes.

La joven y elegante damita Lolita Ochoa de Benítez, ha venido acompañando a su esposo desde los primeros momentos en que ha guardado cama.

Totalmente restablecido de su dolencia se encuentra de nuevo entre nosotros el queridísimo vueltabajero, que tanto se destaca por sus entusiasmos juveniles y su innegable amor al terruño que lo viera nacer.

Grata la nueva que consignamos con verdadero gusto.

Desde New York

Una cariñosa misiva.

Por la vía aérea y procedente de la ciudad de los rascacielos, nos llega una afectuosa carta de nuestro estimado amigo y Senador de la República señor Ramón del Collado quien por motivos inaplazables de salud se ha visto obligado a ausentarse del país, el que nos participa que va mejorando de la dolencia que le aqueja.

Con el rico industrial y hombre público se hallan también en la capital neoyorkina su bella e interesante esposa señora Lucrecia Cubas y sus hijos «Nenita» y «Monguito».

Por espacio de algunas semanas permanecerá todavía en los Estados Unidos el Senador Ramón del Collado, y a su regreso a Cuba volverá a dedicarse con sus entusiasmos de siempre a los negocios y a la política en Vueltabajo, donde cuenta con positivos arraigos personales.

En Pinar

De nuevo hállanse en esta capital los jóvenes y distinguidos profesionales doctores Tomás Calero Pino, odontólogo y político sobresaliente y Alipio Barrial Quintero, médico del Dispensario Antituberculoso «Antonio María Rubio».

Ambos estuvieron breves horas en la Habana realizando gestiones personales, regresando complacidos del éxito obtenido en las mismas.

Para los Estados Unidos

En viaje de placer.

Dentro de unos días partirán con rumbo a tierras de Norteamérica los distinguidos esposos, la simpática e inteligente damita María Verde y el rico y querido comerciante de esta plaza señor Antonio Monteserín.

Con ellos irá también su graciosa primogénita que actualmente cursa estudios en un importante colegio religioso de la Habana.

El viaje de tan apreciables pinareños será de placer y aprovecharán su estancia en New York para visitar la Feria Mundial que tantos motivos exóticos encierra para el visitante.

Augusto G. Fors

Un pinareño respetable.

Desde el martes último se encuentra en la capital del tabaco este valioso funcionario que actualmente desempeña el delicado cargo de Secretario Particular del popular Representante a la Cámara y Presidente por sustitución reglamentaria del Conjunto Nacional Democrático señor Antonio Duarte Alfonso.

El motivo de su estancia en Pinar no es otro que hacerse cargo de los trabajos reorganizativos del partido que representa.

Sea bienvenido.

La última nota

Para decir que desde el próximo día primero de Junio entrante, y con carácter interino redactará esta «Pinareñas» nuestro culto y dilecto compañero señor Juan J. Herrera, cuyas relaciones sociales en la sociedad pinareña son bien conocidas de todos.

Motivos inaplazables de salud nos obligan a ingresar en un centro benéfico de esta ciudad, donde permaneceremos algunas semanas sometidos a un plan facultativo.

Todo lo relacionado con esta sección deberá ser enviado desde la mencionada fecha a «Pepín» Herrera. Tendrá verdadero gusto en dar cuenta de los motivos sociales de Pinar del Río con el mismo desinterés y buen deseo que hemos mantenido siempre los que colaboramos en el DIARIO DE LA MARINA.

Guillermo Rodríguez.

EXITO MARAVILLOSO

miles de testimonios. Una fórmula especial para cada cura. (20 años de experiencia) **El método del Abate Ramon. Cura:** Diabetes, Riñones. Corazón. Hígado, Reumatismo, Bronquitis, Obesidad, Enteritis, Estómago, Arterio-Esclerosis, Nervios, Estreñimiento, Reglas dolorosas, Várises. Nada más que plantas. Solicite el libro gratis. **Escriba a Dr. P. Ramírez, Representante de Laboratorios Botánicos. Apartado 1244, Habana.**

Café fresco tostado y molido en el día

Servicio expreso de mensajeros desde media libra, al Vedado, Marianao, Almendares y Ampliación, Cerro, Víbora, Jesús del Monte, Santos Suárez y Luyanó.

"EL FENIX", tostadero especial para familias, Neptuno, número 631, y Gervasio. Teléfono de urgencia U-3104.

QUEMADA CON MANTECA

La menor Aleida Méndez León, de 3 años y vecina de San Lázaro 524, en la Víbora, fué asistida en el centro de socorro de Jesús del Monte, de quemaduras de carácter menos grave en el cuerpo, las que sufrió al caerle encima un poco de manteca hirviendo.

A LOS HOMBRES les gustan las MUCHACHAS VIVACES

Si es usted vivaz y alegre sus amigos le invitarán a bailes y fiestas. Si se muestra de mal humor, apática cansada, no atraerá su atención. A los hombres por lo general no les gustan las muchachas "calladas". Cuando van a fiestas las prefieren llenas de vida y alegría.

Le necesita, pues, un buen tónico general del sistema recuerde que desde hace tres generaciones se dice entre las mujeres que con el Compuesto Vegetal de Lydia E. Pinkham se "sonríe a la vida". Este famoso tónico femenino contribuye a una mayor resistencia física, y así ayuda a darle más vitalidad y a disminuir el malestar de los desarreglos orgánicos de la mujer. El Compuesto Vegetal de Lydia E. Pinkham MERECE PROBARSE.

IMPORTANTE. No existe substituto del Compuesto Vegetal de Lydia E. Pinkham. *No se deje engañar con imitaciones.* Pida el original y legítimo y no acepte otro.

HERIDO DE UN BOTELLAZO

En el segundo centro de socorro fué asistido de lesiones menos graves, Rafael Hernández Menocal, de 17 años y vecino de San Miguel número 1020. Dijo el paciente que recibió esas lesiones al ser alcanzado por una botella que Heriberto Borrego, le arrojó a otro individuo, con el que reñía. Borrego se dió la fuga.

CLINICA DE OJOS

DR. ENRIQUE CUELLAR DEL RIO

DIRECTOR OCULISTA

Consultas: 9 a. m. a 7 p. m. REINA, No. 358. Teléfono M-7766.

LA BANDA DE MUSICA DEL CUERPO DE ALABARDEROS ITALIANOS VA A SEVILLA

MADRID, mayo 29. (AP).—La banda de música del Real Cuerpo de Carabineros italianos que tomó parte en el Desfile de la Victoria que se celebró en esta capital el día 19, ha partido para Sevilla, invitada especialmente por el general Queipo de Llano, a fin de que dé allí varios conciertos antes de regresar a Nápoles con los legionarios italianos.

REYERTA Y LESIONES

El vigilante número 395, I. López, arrestó en la esquina de Lamparilla y Aguacate, a Ramón Lozano Cuba, de 21 años y años y vecino de Obispo 359, y a Adriano Vergara Amiedo, de 19 años y residente en Lamparilla 309, por haberlos sorprendido en reyerta en el mencionado lugar. Ambos fueron asistidos de lesiones leves.

DETENIDO POR VEJACION

El vigilante número 2772, T. Valdés, arrestó a Enrique García Martínez, tintorero, de 48 años y vecino de Obrapía número 91, porque en el Paseo de Martí, vejaba a las menores que allí jugaban.

DEFUNCIONES OCURRIDAS AYER EN LA HABANA, HASTA LAS CUATRO DE LA TARDE

Eugenia Cafriles, B., 69 años, Piñera, 256.

Adelaida Icer Milián, B., 5 años, Hospital Infantil.

Angel Lazo Quece, N., 8 meses, Hospital Infantil.

Rafael Wong, A., 54 años, Hospital Calixto García.

Aurelio Caraballo Felipez, B., 65 años, Hospital Calixto García.

Paulino H. Fernández, N., 57 años, Cerro, 1766.

Ramón Fernández Alvarez, B., 80 años, Amistad, 412.

Amparo C. Flores, M., 32 años, Sitios, 260.

Ortelia Rodríguez Bermúdez, B., 20 años, 10 de Octubre, 130.

Gerónimo Sánchez González, B., 32 años, Hospital Calixto García.

Jesús Morejón Casanova, B., 5 meses, Hospital Infantil.

Mario Serrano Ferro, B., 3 meses, Hospital Infantil.

Balbina Tabernar Argeülles, B., 54 años, Curazao, 113.

Amado Rojas Echenique, N., 3 días, Línea y G.

Francisco Hernández, N., 21 años, Velázquez, 510.

Mercedes Piña Alfonso, M., 31 años, Hospital Calixto García.

Clotilde Valdés Rodríguez, B., 11 meses, Beneficencia.

CARNOL

le producirá

CARNES

y

FUERZAS

mejorará su

APETITO

y su

DIGESTION

Aumentará Ud. su peso de acuerdo con su estatura.

Engordando con Carnol poseerá Ud. un cuerpo hermoso, lleno, bien formado; de carnes sólidas, sin arrugas; senos firmes y duros, curvas divinas; un cuerpo admirado por todos los hombres y envidiado por las demás mujeres. Hombres, mujeres y niños engordan con Carnol. Pruébelo y convénzase. En las boticas.

SUSTRACCION DE ROPAS Y PRENDAS

Ernesto García Martínez, vecino de la calle E número 357, en Lawton, participó a la Policía que al regresar a su domicilio observó que le habían sustraído ropas y prendas que aprecia en la suma de $40. Ignora quién haya sido el autor del hecho.

SOCIEDAD ANONIMA "LA NACIONAL", FABRICA DE ENVASES EN GENERAL

E. P. D.

EL SEÑOR

RAMON FERNANDEZ ALVAREZ

VOCAL DE LA JUNTA DIRECTIVA

HA FALLECIDO

Y dispuesto su entierro para hoy, Martes, día 30, a las 9 a. m., los que suscriben, ruegan a sus amistades se sirvan acompañarlos en la conducción del cadáver, desde la casa Amistad, 419, domicilio social de la "Unión de Fabricantes de Tabacos y Cigarros de Cuba", hasta el Cementerio de Colón, favor que agradecerán.

La Habana, Mayo 30 de 1939.

Francisco PEGO PITA, Presidente.

Dr. Bernardo CARAMES y CAMACHO, Secretario.

FERNANDEZ, PALICIO Y CA., S. EN C.

E. P. D.

EL SEÑOR

RAMON FERNANDEZ ALVAREZ

NUESTRO SOCIO GERENTE

HA FALLECIDO

Y dispuesto su entierro para hoy, Martes, día 30, a las 9 a. m., los que suscriben, ruegan a sus amistades se sirvan acompañarlos en la conducción del cadáver, desde la casa Amistad, 419, domicilio social de la "Unión de Fabricantes de Tabacos y Cigarros de Cuba", hasta el Cementerio de Colón, favor que agradecerán.

La Habana, Mayo 30 de 1939.

FERNANDEZ, PALICIO Y CA., S. EN C.

FUNERARIA DE PRIMERA CLASE

ALFREDO FERNANDEZ

SAN MIGUEL 313 **TELEFONO---A-6348**

M.E.C.D. 2016

DISPONE LA ALCALDIA QUE SE CONFECCIONE EL CENSO DE EMPLEADOS QUE ORDENA EL CODIGO ELECTORAL

EVIDENCIA ESA MEDIDA QUE NO HABRA MUCHO TRASIEGO DE EMPLEADOS MUNICIPALES

La Junta de Amillaramiento aprobó 289 expedientes y rectificó varios errores de declaración y liquidación. Cancelan fianzas a Interventores de Impuestos. Utiles de café sacados a subasta

DENUNCIA COMERCIO A SESENTA ESTABLECIMIENTOS QUE EJERCEN SIN PAGAR TRIBUTOS AL MUNICIPIO

La mañana del lunes, gris en toda la ciudad, vertía una luz sonrosada en el interior del Palacio Municipal.

—¿Y ese milagro?— preguntaban todos, buscando entre los viejos corredores y las históricas paredes alguna ruta pictórica que vinculara a las brochas del albañil o al pincel de los artistas el luminoso contraste.

—Pues muy sencillo —dijo al fin, alguien. Sucede que el Señor Alcalde acaba de ordenar que se confeccione ya la lista completa de los empleados de plantilla de su Administración, para enviarla a la «Gaceta Oficial» en cumplimiento de lo que dispone no sé sabe qué artículo del Código Electoral.

—En consecuencia, ¿no hay movimiento de personal?

—Nequaquam. Por lo menos, de plantilla.

—Se explica, por tanto, esta aurora rosada que brilla hoy sobre el Municipio.

—Indiscutiblemente...

Y el que hablaba guiñó un ojo con malicia y agregó:

—La historia se repite, señores. Una vez más, la Casa del Pueblo se mantiene contra la corriente... Ahora, que en todas las Secretarías de Despacho se ha erigido una guillotina burocrática, el Alcalde de la Habana decreta la inamovilidad de su empleomanía. Pero... ¡chitón!

Es don Juan Becerra, Jefe de la Sección de Personal, que pasa con el convoy de su persona y que impone respeto, porque si nunca dice un comino de las interioridades de su oficina, quiere en cambio que todos lo imiten.

Aprueba Amillaramiento 289 expedientes

La Junta de Amillaramiento Municipal, en su última sesión, discutió y aprobó 289 expedientes de fincas urbanas, todos de rectificación de rentas. Entre otros, fueron denegados los recursos presentados por la señora María T. Velasco, propietaria de la casa Ignacio Agramonte No. 2 y el de Mariano Gómez, dueño del inmueble de Angeles No. 22.

Una gran parte del tiempo de dicha sesión fué dedicado por los señores asesores de Amillaramiento y por el secretario del organismo, señor Eduardo Agaisse, a rectificar los errores cometidos por los propietarios al solicitar rectificación de rentas de acuerdo con la nueva Ley de Alquileres y por la propia Administracción al practicar las liquidaciones.

—Es asunto muy importante— se nos dijo en la Junta—; ya que de su tramitación depende que se puedan poner al cobro los recibo pertinentes hoy.

Por otra parte, se informó en Amillaramiento que la Ley de 23 de marzo pdo., ha permitido a la Municipalidad descubrir a muchos propietarios que no habían presentado sus planillas cuando se promulgó la legislación de Agosto 15 de 1936, pues al solicitar los inquilinos la entrega de certificaciones y revisarse los expedientes, se ha comprobado la falta de las planillas, extremos comprobados con las inspecciones de rigor.

Licencias, para industrias molestas

Solicitaron licencias de la Alcaldía para industrias consideradas molestas al vecindario, los señores Laureano Yimiraos y Vicente Méndez, para instalar una carbonería en la calle Peñalver 432; y Garage Central S.A., para venta de combustibles en la calle San Pablo 313.

Los que se estimen perjudicados con esas solicitudes, pueden protestar ante la Secretaría de la Administración.

Nuevas construcciones

Presentaron ante el Registro General del Municipio solicitudes de licencias, acompañando planos y memorias al efecto para nuevas construcciones, el señor Arturo García Pujol, para una casa de una planta en la calle Concepción entre 18 y 19 Ampliación del Reparto Lawton; y Alex M. Robert, para una casa de cuatro plantas en la calle de Neptuno esquina a Industria.

Estas licencias serán expedidas gratuitamente por el Municipio, de acuerdo con la Ley de Alquileres.

Los pagos al personal

El Contador Municipal Sr. Armando Paz, ha informado que hasta el día 31 del actual no se iniciarán los pagos de sus haberes del mes de mayo a los empleados del Municipio, pagos que comenzarán como de costumbre con la nómina de los señores concejales, que importa la suma de $10.800.00.

La recaudación permite asegurar que el personal cobrará pronto este mes.

Fianzas canceladas a interventores

Comunicó a la Alcaldía la General Surety Co., haber cancelado la fianza otorgada a favor del Sr. Manuel Valdés Legorburo para garantizar sus gestiones en el Municipio como Interventor.

En igual sentido se ha informado por la London Surety Co., con respecto al Interventor Mario Machado Serrano, que también realizaba funciones en el Departamento de Impuestos como el anterior.

Sesenta defraudadores

Remitió a la Alcaldía la Secretaría de Comercio, sesenta denuncias de industrias y comercios que están ejerciendo en esta capital sin pagar licencia al Municipio de la Habana, infracciones comprobadas debidamente a virtud de inspecciones realizadas por empleados de esa Secretaría, donde consta que no contribuyen al Ayuntamiento por ningún concepto, burlando el pago de los arbitrios con perjuicio de la Municipalidad.

El Negociado de Inspecciones de la propia Secretaría, interesa del Alcalde se le informe en relación con 74 comercios e industrias que ejercen en esta ciudad, acerca del concepto por el cual están matriculados y si existen resoluciones pendientes sobre conversiones, a fin de poder tramitar los expedientes que están paralizados en espera de esos datos de la Alcaldía.

Los bienes a subasta

De acuerdo con un decreto del Alcalde Municipal, el día 10 del próximo mes de Junio se celebrará la subasta de todos los bienes embargados por el Departamento de Impuestos a los propietarios del establecimiento de Restaurant y Café Cantina, situado en Paseo de Martí número 114.

La expresada firma comercial adeuda al Municipio $171.90 por el concepto de restaurant y $105.92 por el de café cantina, a partir del ejercicio de 1937-38, adoptándose tan drástica resolución en virtud de que no cumplieron el convenio que tenían celebrado con la Administración para liquidar sus débitos en los plazos que les fueron señalados.

Movimiento de fondos

La recaudación obtenida en la Tesorería Municipal el día 27 del actual, según la nota facilitada por el Contador, Sr. Armando Paz, fué como sigue:

Por Ejercicio corriente, $2.275.98; por Resultas, $465.60; para el Consejo Provincial, $496.67; y por Plumas de agua, $263.66.

Existencia en Caja: De Ejercicio corriente, $763.43; de Resultas, pesos 2.640.25; del Presupuesto extra, $79.20; del Consejo Provincial, pesos 37.013.02; del Acueducto de Albear, $435.54; y por Depósitos de todas clases, $203.353.62. Total en Caja por todos conceptos: $250.287.62.

La Comisión de Arqueología se reúne en el Palacio de Pedroso. Terminadas las obras de reparación del edificio

Que se dé beligerancia en Cuba a la Sección de Arquitectura de la Comisión Nacional de Arqueología; que un propietario se preocupe de hacer perdurable en un edificio antiguo—de los más cargados de tradición—el encanto evocado de una época pasada, es algo que sobrecoge de asombro! Nos parece que por primera vez en nuestro medio se produce el milagro de que un propietario se sienta tan responsable y respetuoso de la verdad histórica—¡y de la estética!—que llega al extremo de someterse al consejo y fallo de una Comisión de Arqueología integrada por miembros competentes y por un historiador tan intransigente y puntilloso como el doctor Pérez Beato.

Caso por lo insólito que merece consignarse y presentarse como ejemplo. Las consecuencias son de gran importancia para nuestra capital, para los enamorados de esa Habana antigua que ven poco a poco disminuir el patrimonio arquitectónico histórico de la ciudad, merced a la ligereza de tantos arquitectos superficiales y expeditivos y de propietarios indiferentes. Así la Habana en Muchos aspectos ha perdido considerablemente, sin ganar en cambio, otros valores de belleza. No se ha comprendido aquí todavía, ni lo han visto los apasionados e impulsores del urbanismo—ni de ello se ha cuidado jamás la República—, que el mejoramiento, digamos la palabra mágica, que el progreso, donde debe incluirse la cultura, no consiste de un modo sistemático en destruir.

Al revés; el problema está en saber manejar con discernimiento la piqueta demoledora, en poner de relieve, en avalorar sin destruir lo que debe conservarse. Unicamente así se podrá salvar el aspecto tradicional y verdaderamente pintoresco de la Habana colonial, cada día más amenazado de demoliciones e inicuas restauraciones. (Plaza de la Catedral).

Procediendo como han procedido con respecto a la casa solariega del rancio linaje de Pedroso y antigua Audiencia Territorial, Cuba, 64, ¡cuánto noble edificio secular considerado insalubre o inadaptable a las exigencias del agudo vivir contemporáneo se libraría de la consabida y torpe sentencia de muerte, las más de las veces innecesaria e irreparable!

Cuba 64 es uno de nuestros grandes palacios coloniales, construido a mediados del siglo XVIII por el caballero regidor don Matheo de Pedroso y Florencia, patriarcal y opulento gran señor de la época; construcción notable no ya por la belleza de sus proporciones, lo característico de su fachada y de su plano, de su fecha y abolengo, sino por el emplazamiento conspicuo que ocupa frente a la entrada del puerto en una de las avenidas más amplias e importantes de la Habana. Merecía, pues, que al ser adaptado a esas necesidades actuales en cuyo nombre se cometen quizá por falta de sensibilidad, de buen gusto o de habilidad, tantas herejías, las obras de restauración y adaptamiento de esta casona venerable fuesen confiadas a manos expertas y sensibles, capaces de acordar con discreción y tacto todas las razones contundentes e imperiosas de modernismo, comodidad e higiene, con las no menos ineludibles y dignas de tenerse siempre en cuenta; las razones de orden del estilo, de la estética y de la tradición exacta.

Para consolarnos un poco de esta moda aflictiva y creciente de «remozar envejeciendo» con calidad de cartón patinado, de descubrir la piedra donde jamás la piedra apareció desnuda—casa del conde de Casa Bayona—dándonos así materia tan noble, una desagradable sensación de falsedad, de truco; de imitarla ridículamente en los casos en que falta totalmente—casa del marqués de Aguas Claras—y de tanta obra de fealdad agresiva que se bautiza de «arte colonial», el señor J. Weiss, en el barrio más pintoresco y evocador de la Habana, donde armoniosamente conviven la historia y la belleza, ha restituido al pueblo capitalino, en toda su pureza y autenticidad uno de los edificios más representativos de nuestra arquitectura.

En la restauración del palacio Pedroso, —que sienta pues, un precedente que desearíamos vivamente se imite en otros casos análogos ya que daría por resultado establecer una unidad de criterio y procedimiento en la reconstrucción de edificios coloniales—, el señor Weis, entusiastamente secundado por los propietarios por el espíritu comprensivo de la señora María Teresa G. de Lomas viuda de Rojas, ha realizado una labor insuperable de exactitud, de respeto a la verdad histórica y de buen gusto. La Comisión Nacional de Arqueología, queriendo rendir un justo homenaje de simpatía a la señora viuda de Rojas, quien ha facilitado la delicada tarea del arquitecto con un sentido tan respetuoso de la tradición, conservándole al patrimonio arquitectónico nacional un monumento doblemente interesante por su belleza y su historia, se reunió el viernes pasado a las cinco de la tarde en uno de los salones del palacio, y en junta presidida por el ilustre profesor de la Universidad de la Habana señor Arístides Mestre Presidente de la Comisión de Arqueología Nacional e integrada por los miembros de dicha comisión, señores Manuel Pérez Beato, profundo conocedor de nuestra historia; el director de cultura, doctor José María Chacón y Calvo, doctor René Herrera Fritot, doctor Raimundo de Castro Bachiller, doctor Fernando Royo, doctor Pedro García Valdés, doctor Luis de Soto, doctor Rafael Azcárate, ingeniero Raúl Otero, arquitecto Silvio Acosta y señorita Lydia Cabrera, tributó a la señora viuda de Rojas y al arquitecto Joaquín Weiss los más vivos elogios por la ejemplar labor llevada a cabo con una honradez artística y una meticulosidad que les honra en el más alto grado.

Asistieron al acto miembros de la antigua familia de Pedroso; nuestro caballeroso amigo don Francisco de Paula de Peñalver y Pedroso y el doctor Jacinto Pedroso, y el arquitecto señor Leonardo Morales y Pedroso. El doctor Oscar Barceló, el doctor Manuel Giménez Lanier, el señor Miguel A. Lafebre, el arquitecto Fernando de Castro y arquitecto Eloy de Castroverde.

Sesenta niños de la Creche Habana Nueva al I. C. M.

El coronel Celestino Baizán, gobernador de la provincia de la Habana, recibió ayer un telegrama del jefe del Estado, doctor Federico Laredo Bru, comunicándole que, de acuerdo con la solicitud formulada por dicha autoridad provincial, había ordenado la confirmación del señor Antonio Pérez Reyes en su cargo de jefe de la Secretaría de Gobernación. Pérez Reyes es activo político nacionalista de esta capital.

Una solicitud

El doctor Ricardo Viurrún ha solicitado del Gobierno de la Provincia que le sea expedida una certificación de los servicios prestados por el general y doctor Eugenio Molinet y Amores como médico del Hospital de Higiene, que estaba al cuidado de la Provincia en el año 1899.

La creche «Habana Nueva»

La directora de la creche «Habana-Nueva» ha solicitado auxilio del gobernador Baizán para el transporte regular de sesenta niños al balneario del Instituto Cívico Militar, con el propósito de que tomen los baños de mar.

Basa su solicitud la directora de la referida institución en el hecho de que todos los años, por esta época, el gobernador de la Habana le presta a esos niños tan señalado servicio.

Comunicación del alcalde

El doctor Antonio Beruff Mendieta, alcalde de la ciudad de la Habana, comunicó al gobernador de esta provincia que atendiendo a su solicitud, había ordenado al departamento de la Contaduría Municipal la liquidación del presupuesto del año 1938-39, haciéndose remisión de la misma a la Secretaría de Gobernación, como se había solicitado.

Liga Santaballesa

Reunida la Liga Santaballesa en su local social del Centro Gallego de la Habana, conoció del informe rendido por el Gobierno Provincial y por el que se le hace saber la existencia de otra asociación con idéntico nombre, inscriptas ambas en el registro de Asociaciones de la Provincia.

CONCEDERAN 25,000 PESOS PARA EFECTUAR EL BACHEO DE CALLES EN ESTA CAPITAL

Será atendida la Avenida de Porvenir que une a la Víbora con Luyanó. Entregado un proyecto de obras en el Bosque de La Habana. Se activan la construcción de un balneario

Por la superioridad de Obras Públicas se ha puesto a la disposición de la Jefatura de la Ciudad la suma de 25 mil pesos para arreglo de calles en la Habana, cuyos trabajos comenzarán inmediatamente, siendo una de las que van a ser atendidas, la importante Avenida de Porvenir, que enlaza las populosas barriadas de Luyanó y la Víbora, la que se encuentra muy deteriorada.

Las obras comenzarán partiendo de la estación de policía hasta la Calzada de la Víbora, en una extensión de diez cuadras. Además, para esta obra la Jefatura de la División Central de la Policía Nacional ha ofrecido contribuir con rajón y piedra.

Entregado un proyecto al Presidente de la República

Los directores del Bosque de la Habana visitaron al honorable señor Presidente de la República, al que entregaron varios esquemas de obras en proyecto en el tope de la Loma, en la finca «La Rosa», y que se relacionan con un mirador-glorieta.

El primer Magistrado elogió la belleza del proyecto y felicitó al arquitecto proyectista, señor Aquiles Maza, por su concepción artística. Esta obra comenzará inmediatamente a realizarse.

Todos los proyectos en estudio serán elevados al nuevo secretario

De acuerdo con los deseos del nuevo secretario de Obras Públicas, de activar todos los proyectos que se hallan en estudio en las dependencias del departamento, el jefe de Construcciones Civiles ha dispuesto elevar a su aprobación el proyecto de ampliación del hospital civil de Remedios, al que ha prestado el secretario ingeniero Maruri suma atención, disponiendo el reintegro de las cantidades que corresponden a esas obras.

Dicho hospital, una vez terminado, resultará un modelo entre los de esa categoría.

El ingeniero Du Defaix ha dictado las órdenes oportunas para que se termine el proyecto del balneario de San Diego de los Baños, que es un estudio acabado de aquellos lugares, esperándose que tan pronto esté terminado se convoque la subasta.

Sobre el nuevo edificio del Colegio de Abogados

El presidente del Colegio de Abogados de la Habana visitó el negociado de Construcciones Civiles y Militares para conocer todo lo relacionado con el acuerdo de la Sala de Gobierno de la Audiencia, sobre la construcción del edificio de aquel Colegio en el solar adjunto a la Audiencia. Oficialmente será informado del particular.

Autorización para arreglar un camino

La Compañía Azucarera «Jocuma ha solicitado de la superioridad de Obras Públicas la autorización pertinente para arreglar el camino de Aguada de Pasajeros, interesando la cooperación de Obras Públicas con la aportación de algunos equipos, entre éstos una niveladora.

La Secretaría del Trabajo concede personalidad jurídica a un grupo de Sindicatos obreros que lo solicitó

Ordenada la reposición de un obrero de ómnibus. Protesta una firma comercial contra la orden de reponer ahora a un obrero, que estima perturbador. $6,000 para los delegados

El Secretario del Trabajo, a propuesta del Director General, ha firmado varios expedientes que se encontraban demorados hacía tres meses, y por los cuales se interesaba la Confederación de Trabajadores de Cuba.

Entre los Sindicatos a que la Secretaría del Trabajo acaba de dar personalidad jurídica figuran el de Marinos de Cabotaje, del Puerto de Caibarién; Sindicato de Obreros y Empleados del central Mercedes, ubicado en la provincia de Matanzas; Sindicato de Trabajadores del Central «Miranda», de Oriente; Sindicato General del Ramo de Construcciones, de Matanzas; Sindicato de Tintoreros, Lavanderos, Planchadores y Similares, de Holguín; Sindicato del Ramo de Construcción, de Camajuaní y Sindicato de Unión de Choferes de Palma Soriano.

Ordenan una reposición

El Secretario del Trabajo, ha ordenado la reposición del señor Francisco Acosta, admitiendo con lugar la apelación establecida contra la empresa de Omnibus La Flotilla Amarilla, por desplazamiento, en la cual trabajaba.

Contratos colectivos de sastres cortadores

En vista de que sin resultado alguno, han celebrado varias entrevistas los integrantes de la Corporación Nacional de Sastres y Cortadores, representada por los señores Julio Sánchez y doctor Enrique Guiral, sin llegar a un acuerdo colectivo de trabajo, se ha dictado una resolución, disponiendo la forma que habrá de quedar aprobado el contrato colectivo con el señor Julián Viñas y Compañía, propietario de la sastrería Paramount.

Nuevos contratos colectivos

La secretaría del Trabajo, ha sancionado los contratos colectivos de trabajo celebrado entre el Sindicato de Panaderos, de Artemisa y el señor Celestino Valdés, entre la «Hires Sugar Co.» propietaria del central Dos Rosas de Cárdenas y el Sindicato de Trabajadores de ese ingenio, y entre el Sindicato de Torcedores de Cárdenas, y el patrón Alejandro Gómez.

Protesta una firma patronal

Al mediodía de ayer concurrió a la secretaría del Trabajo el industrial y comerciante de esta capital señor Lucas F. Viera, Gerente de la firma Calvo F. Viera, siendo informado de que el doctor Portuondo Domenech había ordenado la reposición de un empleado de la ferretería «La Castellana» propiedad de esa firma patronal. El referido comerciante expuso que esa orden constituía un error, por haberse probado en las investigaciones dispuestas por la Secretaría, que ese empleado es un perturbador; porque se hizo el correspondiente expediente, según determina el Decreto 798, que ese empleado es un desobediente y que ha amenazado por teléfono, personalmente a la entidad patronal distintas veces, después de estar despedido, habiendo intervenido la Policía Nacional en ese problema y que ha tratado de boicotear la casa.

Embarcarán los delegados para la conferencia de Ginebra

En la Oficina Internacional del Trabajo, que funciona en la Secretaría del Trabajo, se supo ayer que el Presidente de la República, después de celebrar una entrevista con el secretario de Hacienda, y con la intervención del doctor Juan J. Remos, de Estado, había resuelto dar un crédito de seis mil pesos, para los Delegados que irán a las Conferencias Internacionales de Ginebra, que comenzarán en los primeros días de junio.

Esperan estos Delegados que el Gobierno disponga también el pago de 37 mil pesos que se adeudan a la Liga de las Naciones, para que pueda celebrarse en Cuba la Segunda Conferencia Americana del Trabajo, que se encuentra señalada para el mes de noviembre del actual año, teniendo como sede la Habana.

Aprobado el nuevo reglamento marítimo

Elementos obreros pertenecientes a distintas organizaciones portuarias de esta capital, y del interior, fueron informados ayer en la Secretaría del Trabajo de que el Presidente de la República había aprobado y remitido a la Gaceta Oficial para su publicación el reglamento marítimo.

Donativo

El doctor Tomás Gamba, primer empleado que comenzó sus labores cuando se constituyó la Caja de Maternidad de la Habana, cumpliendo las instrucciones del secretario de la Delegación, doctor Salvador Juncadella, se personará hoy, en el domicilio de la obrera señora Nieves Carrasco, de Güira de Melena, para hacerle entrega de la suma de 25 pesos donada por los empleados de la Delegación de la Habana, el pasado 7 de mayo en que se cumplió el cuarto aniversario de la constitución de la Caja, para la obrera que diera a luz en esa fecha.

Notas de "El Encanto"

«DE LA CRUZ BLANCA DE LA PAZ»

Esta noche, de diez y media a doce, ofrecerá la Asociación Cubana CRUZ BLANCA DE LA PAZ una trasmisión especial por la emisora de la VOZ DEL AIRE —CMCD y COCD»—, con la que se dará término a los veinte mensajes de paz y confraternidad que durante veinte días seguidos han sido radiados a las repúblicas del continente americano. Estos mensajes han estado a cargo de distinguidas personalidades de nuestro mundo femenino: señoras Blanquita Fernández de Castro, Presidente de la Asociación Cruz Blanca de la Paz; Conchita Valdivia de Santo Tomás, Dulce María Chacón de Salas, Aida Peláez de Villaurrutia, Bertha Portocarrero de Suárez, María Isabel Suárez de Alvarez Builas, Nena Figueroa de Gutiérrez Pradas, Lulú Herrera Sotolongo, Carmen Fernández de Castro de Capote, Zoila de Villiers, María Teresa Morán de Fonts Sterling y otros distinguidas señoras.

LOS EX ALUMNOS DEL INSTITUTO EDISON

El domingo 4 se celebra la primera Convención Anual de ex-alumnos del Instituto Edison. El acto se festejará con una interesante fiesta en el Teatro Auditorium, a las 9 de la mañana del domingo. Se representará la exquisita y emotiva comedia de Ignacio Iglesias titulada VIDA NUEVA. Un exquisito concierto a cargo de los alumnos del Conservatorio de Música del Instituto Edison. Números de ballet, de canto, solos de violín, de piano y números de guitarra bajo la dirección de los profesores del Conservatorio Sra. Ana María de Dominicis, Sra. Carmen Marqués de Bornn, maestro Francisco F. Dominicis, maestro Diego Bonilla y maestro Rafael Nadal.

Las localidades están a la venta en nuestro departamento de Información en la planta baja.

El Encanto

M.E.C.D. 2016

SECCION 7

TELEFONOS:
Dirección M-2856
Jefe de Redacción M-1287
Sección de Sports M-7912

DIARIO DE LA MARINA

TELEFONOS:
Quejas M-7911
A. Clasificados . . M-7915

SECCION 7

AÑO CVII — ACOGIDO A LA FRANQUICIA POSTAL — LA HABANA, MARTES, 30 DE MAYO DE 1939 — EL PERIODICO MAS ANTIGUO DE CUBA — PAGINA QUINCE

EL ARTE Y LA POLITICA

Carta abierta a Pablo Casals

Maestro: Permita que uno de sus más grandes admiradores, que tantas veces le ha aplaudido públicamente y con toda el alma también.

Usted, maestro, toca prodigiosamente el violoncello. Todos los sabemos. Usted, maestro, es, según afirman los críticos—los alemanes, especialmente, es decir, los más capacitados—el mejor concertista que el mundo tiene hoy día Y usted, maestro, ha sido, por tales razones y muy justamente colmado de ovaciones inmensas y de honores innumerables en todos los países y por todos los príncipes, magnates, gobiernos y Universidades.

Pero usted, maestro, no se ha querido limitar a lo suyo, porque—¡cosa inexplicable!—no se ha sentido todavía satisfecho con los aplausos tan justos y tan copiosos del público musical y ha querido escuchar también los del público político, ingresando así una especie de acaparamiento absurdo y no muy elegante por cierto. Y después de dirigir un concierto en nuestro Liceo, expoliado por los rojos, ha saludado—cosa innecesaria—con el puño en alto, y ha resuelto—cosa injusta—no tocar en Alemania ni en Italia, publicando además tal decisión en los periódicos, y ha declarado en el extranjero—cosa indigna—que en la España republicana no había terrorismo.

Las personas maliciosas que supieran que todos los corredores o gestores de contratas de todos los grandes músicos y cantantes del mundo son judíos—algún ex-empresario del Liceo sabe bien lo que significa el boicot judío en arte musical—podría encontrar por este camino una explicación a la conducta tan desatentada que usted ha seguido durante este tiempo, pero yo, que no soy malicioso, no puedo creer que su maravilloso arte necesite de benevolencia de nadie, y he de atribuir a su proceder toda la espontaneidad que aparentemente ha tenido. Por lo tanto, no hallándole atenuante confesable ni inconfesable, he de repetirle:

Primero: que saludar con el puño en alto después del concierto del Liceo era innecesario, si no quería hacer pública confesión de fe marxista, cosa absurda en usted que es millonario y propietario de tierras y casas de alquiler y que no desea—de esto estamos seguros todos—que a su vejez, en vísperas de retirarse a disfrutar tranquilamente de un capital tan bien ganado, venga un Lenín, un Stalin o un Negrín a colectivizárselo.

Segundo: que el no querer tocar en los países fascistas constituye una injusticia mayor que la supuesta, de la que es represalia, y que usted atribuye a los gobiernos de Italia y Alemania. Porque si era por la sola razón de ser países fascistas, usted, como anti-fascista se habrá hartado de decir que los pueblos alemán e italiano no son responsables del régimen que padecen ni están conformes con él, podía negarse a tocar para el Fuhrer o el Duce, pero no tenía derecho a privar de la inefable emoción que la música despierta a aquellos dos públicos, precisamente los más musicales del mundo. Y por qué sí—como había usted dicho tiempo atrás, antes de la guerra y de saludar con el puño en alto—la razón era sólo la de protestar por la expulsión de Alemania de músicos judíos (en cuyo caso no había por qué negarse ahora a tocar en Italia), la injusticia resulta más patente aún, ya que podrá dudarse si las razones del Estado pueden afectar o no al Arte, pero parece más indudable que el Arte no puede afectar al Estado; podrá discutirse—aunque difícilmente—si el Estado, que es el realizador, si no creador, del Derecho, tiene alguna esfera vedada o no le puede estar vedada absolutamente ninguna, pero lo indiscutible es que el Arte tiene su esfera peculiar y no debe, bajo pena del más atroz de los ridículos, entrometerse en lo político. O sea, que al protestar usted de que el Fuhrer «mezclara la política con la música» (de acuerdo al fin y al cabo con la teoría totalitaria) y negarse, en represalia, a tocar en Alemania, no hizo usted más que «mezclar la música con la política», en desacuerdo con todas las teorías musicales.

Y tercero: que al hacer propaganda en el extranjero a favor del «gobierno» rojo y pretender desmentir o atenuar las atrocidades aquí cometidas, es cosa impropia de un hombre de bien que está en su sano juicio, y completamente inexplicable, no siendo usted un político profesional obcecado por el apasionamiento de la lucha o por el interés de conservar un cargo, un medro o un indispensable medio de vida. Usted se conmovió últimamente por las víctimas que la aviación nacional o el bloqueo causaban y puso el grito en la prensa, pero usted no se conmovió ni turbó una palabra de conmiseración por las infinitamente más numerosas víctimas que causó la F. A. I., primero, y el SIM después; le pareció insoportable que muriera alguien víctima de unos medios de guerra, pero encontró, por lo visto, natural que se mataran a tiros, a puñaladas, o rociados con petróleo y quemados vivos miles y miles de catalanes sólo por creer en Dios o por tener dos peletas; rasgó sus vestiduras porque las bombas podían hundir su casa de San Salvador de Vendrell, «tan llena—dijo usted—de objetos de arte», pero no dió importancia alguna al hecho de que fueran incendiadas y saqueadas centenares de iglesias que, por lo visto, no debían contener nada que fuera artístico; y tomó partido contra los «bárbaros» fascistas, que todavía no le han destruído nada, ni le han quitado nada, y fué del brazo no sólo de los «cultos» revolucionarios que intentaron volar el Arco de Barà, ¡por qué sabiendo que era romano suponían que era cosa de Mussolini! (sic) sino además—y esto es lo incalificable—de los que asesinaron, de los que hicieron asesinar y de los que dejaron que se asesinase en Vendrell a personas que, por ser de su pueblo natal, sabe usted bien que no habían hecho jamás mal a nadie, a jóvenes de quince años, a Hermanos Carmelitas que no poseían más que pobreza, a Padres de San Juan de Dios, que sanaban el escrofulismo de docenas de criaturas en aquellas mismas playas tan soleadas y tan amadas de usted...

Maestro: debería haberse acordado usted siempre del violín de Ingrés, pensar que el tocar un instrumento con una afinación insuperada por insuperable no impide desafinar en la vida del modo más lastimoso, y tener muy en cuenta que la personalidad de un hombre célebre, de un gran artista, es un patrimonio no sólo individual sino social y patrio, que por decoro propio y por patriotismo no se debe malbaratar ni arrastrar por el suelo como usted ha hecho.

Señor Casals: tocando Bach nos ha hecho usted llorar muchas veces con la más pura de las emociones; pero durante más de dos años nos ha hecho usted llorar de indignación y de vergüenza.—**Cortesía de «La Vanguardia Española», Barcelona.**

Tirso ESPAÑOL.

Pura como los rayos del Sol
MANTEQUILLA
NELA
Queso Crema
Fortalece y Deleita

ARREOS PARA PERROS
Garrapatas, las mata
PHENO-DIP»
CASA GARCIA
AGUILA, 504.TEL. M-1936
HABANA

Oficial detenido por el asesinato de 500 personas

Relación de concejales del Municipio madrileño asesinados por los rojos

MADRID, mayo 29. (AP).—El teniente del ejército republicano Eusebio Raigada Rodríguez, acusado de haber dado muerte a 500 personas, fué detenido hoy juntamente con otras 14 personas entre las cuales se halla su amante Mariana Serrano Aubio a la que se acusa de haberle ocultado en su casa.

Los concejales asesinados por los rojos

MADRID. Especial. (P. C.).—Los concejales madrileños que fueron asesinados por la horda roja son los siguientes:

Rafael Salazar Alonso, Pablo Madariaga, Julián Sáez del Prado, Tomás Latorre, Juan Faixena, Antonio López Baeza, Eduardo Serrano, Luis Sáez de los Terreros, José Fernández Cancela, Cándido Castau, Ramón Ríos, Juan Vitórica, Eduardo F. Loigorry, Cerefino Blanco Sánchez, Avelino Arrondo, Marqués de Villa Antonio, José Martínez de Velasco, Alfredo Serano Jover, Joaquín Montes Jovellar y Manuel Colom Cardany.

LAS MUJERES DEL FRENTE DE HOSPITALES OBSEQUIAN A LOS ITALIANOS HERIDOS

CADIZ, mayo 29. (AP).—Una delegación de mujeres del Frente de Hospitales despidió ayer a los legionarios italianos distribuyendo regalos entre los heridos a bordo del barco-hospital «Grandisca», que se encuentra anclado en este puerto.

El «Grandisca» es uno de los seis barcos italianos en los que regresarán pronto a Italia los legionarios del Duce.

HAN LLEGADO A CADIZ OCHO GRANDES TRANSPORTES DE GUERRA ITALIANOS PARA TRASLADAR A SU PAIS A LOS LEGIONARIOS QUE HAN AYUDADO A FRANCO

EL JEFE DE LAS AREAS DEVASTADAS SE HIZO CARGO POR SI MISMO DE LAS OBRAS DE RECONSTRUCCION DE MADRID

Se está efectuando el derribo de unas cinco mil casas madrileñas, de las que sólo paredes siguen en pie

El Instituto de Crédito está haciendo préstamos a los madrileños para que reconstruyan sus casas, cobrándoles el tres por ciento anual y amortizables en veinte años

VALENCIA, mayo 29. (AP.) — El gobierno nacionalista ha establecido por vez primera en Valencia el impuesto del veinte por ciento sobre todas las ventas de los cafés y de las barras y establecimientos análogos con destino al fondo de subsidios a los combatientes.

Ocho barcos italianos están cargando en Cádiz el material motorizado

CADIZ, mayo 29. (AP.)—Ocho barcos italianos que llevarán a los legionarios a Nápoles han comenzado a cargar hoy todo el equipo motorizado así como el material de guerra.

Los barcos, que probablemente saldrán el miércoles, llevarán contingentes de 19,400 italianos y 3,100 españoles, quienes participarán en la Marcha de la Victoria en Roma.

Los buques italianos que están efectuando la carga del material son «Piemonte», «Sicilia», «Toscana», «Sannia», «Calabria», «Lombardia», «Sardagnia» y Liguria».

También se encuentra en puerto el barco-hospital «Gradisca» que llevará parte de las unidades italianas.

Se intensificará la obra de la reconstrucción de Madrid

MADRID, mayo 29. (AP.) — El jefe de las áreas devastadas del gobierno nacionalista, señor Joaquín Benjumea, está haciéndose cargo directamente de la reconstrucción de esta capital y ha ordenado la inmediata reconstrucción de las casas y establecimientos comerciales a cuyo efecto el gobierno ha autorizado que se hagan préstamos hasta de 500,000 pesetas a los propietarios.

El consejo de reconstrucción dirige las obras.

Por otra parte gran número de obreros están derribando unas cinco mil casas de las cuales sólo han quedado en pie parte de las paredes a fin de que cuanto antes comience la reconstrucción de las mismas.

El consejo, según anunció hoy pondrá a trabajar a centenares de miles de hombres en las próximas cuatro semanas.

Las obras de reconstrucción afectarán a los distritos suburbanos situados dentro del radio de doce kilómetros.

Benjumea, jefe del Instituto de Credote, calcula que se necesitan 10,000 millones de pesetas para la reconstrucción de toda España. El costo de la reconstrucción en Madrid no se ha anunciado.

El Instituto está haciendo préstamos a los madrileños con destino a la reconstrucción de sus casas, por los que solamente perciben el tres por ciento de interés anual y son amortizables en veinte años.

Según las cifras publicadas por el ministerio de Obras Públicas se están gastando 516 millones de pesetas en la reconstrucción de carreteras, puertos y obras hidráulicas.

Los soldados licenciados y miles de los 600,0000 prisioneros del ejército republicano están realizando los trabajos.

NORMAS A QUE DEBERA AJUSTARSE EN ESPAÑA LA VENTA DE TEJIDOS

No podrán elevarse los precios más del 25 por 100 respecto al año 36

BURGOS. (Especial). (P. C.).—A pesar de las facilidades de todo orden, dadas a los fabricantes de hilados y tejidos, la Comisaría General de Abastecimiento y Transporte ha comprobado una resistencia a la venta de manufacturas de algodón que, al no tener justificación alguna, por ser notoria la necesidad de tejidos en el mercado interior de España, representa, además de una grave falta de obediencia a las órdenes de la superioridad, una tendencia a retrasar la normalidad de la vida económica de la nación, tanto más grave cuanto que aparece con carácter extenso o colectivo.

Por otra parte, la Comisaría tiene noticias comprobadas de haberse vendido géneros a precios por encima de las normas de cálculos establecidas por el comité sindical del algodón o de haber sido falseado deliberadamente, lo cual y ante las actuales circunstancias y ante el decidido propósito del Gobierno de evitar la elevación abusiva de los precios, constituye un grave delito que es y será perseguido con máximo rigor.

Con objeto de poner término a este estado de cosas y sin perjuicio de las sanciones individuales se establece que las normas que, para calcular los precios de los tejidos, ha establecido el comité sindical del algodón, responden a un criterio de igualar las diferencias de los precios a que, como consecuencia de la anrquía existente, se endían los tejidos el 18 de julio de 1936 y a restablecer el concepto normal en aquella fecha.

La aplicación de las mencionadas normas no podrá dar, en ningún caso, aumento de precios superiores al 25 por ciento sobre los mencionados precios normales del 18 de julio de 1936, entendiendo por precios normales aquellos más corrientes en el mercado, representando un promedio entre los más altos y los más bajos.

El mencionado aumento del 25 por ciento e sel máximo tolerado por el Ministerio de Industria y Comercio e natención a los aumentos de las partidas de materiales, recambios, accesorios y reparaciones, en los gastos de fabricación y en las materias colorantes para las operaciones de tinte, blaqueo, apresto y acabado de los tejidos.

Los almacenistas y comerciantes en general denunciarán, presentando los comprobantes correspondientes en cada caso, los precios facturados por los fabricantes de tejidos, por encima del aumento antes referido.

Queda prohibida la ocultación o retención de manufacturas textiles de cualquier clase, que deberán ser puestas a disposición de la clientela o público en general.

Todo intento a la resistencia de venta de hilados a las fábricas de tejidos o a la de manufacturas al comercio, así como su venta clandestina a precios abusivos, será considerada delictiva y sometidos los que tal hicieren a las más severas sanciones que se extenderán hasta el cierre de la industria o almacén de que se trate, y a la acción personal contra los infractores por el delito de auxilio a la rebelión, que representa en las actuales circunstancias contravenir órdenes generales o reiteradas.

Serán también sancionados los que de una forma u otra contribuyan a faltar a los ordenado, adquiriendo cladestinamente abonando a sabiendas más precio del ordenado, o permitiendo se falseen precios u otros datos de factura o documentos de cualquier clase en relación con las compras.

El coronel Ríos Capapé, primer jefe nacional que entró en Madrid, presenciando el desfile de tropas celebrado después de la misa de campaña que tuvo lugar en la Puerta de Atocha.

El ministro de la Gobernación y un grupo de personalidades españolas irán a Italia con los legionarios

En el término municipal de Alcocero de Mola, provincia de Burgos, será develado el sábado próximo, el monumento erigido en el lugar en que cayó y halló la muerte el General Mola

CADIZ, mayo 29. (Havas).—Hoy se anunció que los legionarios italianos, que ya están embarcando en varios de los ocho transportes llegados a Cádiz para repatriarlos, saldrán hacia Nápoles, puerto en el que desembarcarán, el próximo jueves, 1o. de junio.

Esta noche se anunció que el Ministro de la Gobernación, Don Ramón Serrano y Suñer, acompañará a los legionarios italianos a Nápoles, acompañado de diversos elementos oficiales, repitiéndose el caso de la repatriación de los voluntarios alemanes Legión Cóndor), que salieron hacia el Reich en compañía de un grupo de generales y oficiales del ejército español. Estos representarán a España en el desfile de las fuerzas alemanas, en Hamburgo, y Serrano Suñer y los miembros de su séquito lo harán en la revista napolitana, a la cual asistirá también el rey Víctor Manuel.

El sábado será develado el monumento al general Mola, en Alcocero (Burgos)

BURGOS, mayo 27. (Havas).—El próximo sábado 3 de junio, segundo aniversario de la muerte del general Mola, será develado oficialmente el monumento elevado a su memoria en el lugar donde ocurrió el accidente de aviación que le costó la vida. Ante el monumento, enclavado en el término municipal de Alcocero, que desde entonces se llama Alcocero de Mola, en la provincia de Burgos, se dirá una misa de campaña, asistiendo numerosos elementos oficiales y un público inmenso

El monumento de la Cabeza

MADRID, mayo 28. (Transocean). Se comunica que en breve se construirá en el sitio donde se encuentran las ruinas del monasterio de la Virgen de la Cabeza un monumento que perpetúe la lucha heroica de sus defensores.

El monumento será construído con piedras procedentes de los lugares gloriosos de la guerra civil, así por ejemplo el Alcázar de Toledo, Teruel, Oviedo, Belchite, etc.

Además del monumento se construirá allí un museo que encierre los recuerdos de la lucha heroica, entre ellos los restos del cementerio establecido por el capitán Cortes durante el sitio.

También se descubrirá una placa en honor de los aviadores alemanes que arrojaron víveres a los defensores durante el asedio.

El general Queipo de Llano ha aceptado la presidencia de honor del Comité para la construcción del monumento y numerosas personas y empresas han ofrecido donativos y suministro gratuito de trabajo, etc.

Como se sabe, más de nueve meses resistió el capitán Cortes con ciento cincuenta guardias civiles frente a la superioridad abrumadora de los rojos, que en los últimos momentos habían llegado a reunir diez mil hombres. Los defensores tuvieron que rendirse ultimamente por falta de víveres con que alimentar a las mujeres y los niños encerrados con los defensores.

A pesar de las promesas de los rojos, el capitán Cortes fué asesinado después de entregarse.

Elogio a los alemanes

MADRID, mayo 28.—(Transocean). El órgano de la Falange «Arriba», publicó el domingo un artículo dedicado a la Legión en viaje a Alemania.

En el artículo, aparecido en la primera plana, hácese constar el agradecimiento de España por la ayuda de los voluntarios alemanes.

El periódico alude a la lucha común por la civilización europea contra las tinieblas del comunismo, trayendo a la memoria el influjo de este social-demócrata materialismo que hace años ha herido tan profundamente a Alemania como a España.

El artículo termina con las siguientes palabras: «Aviadores de la Legión, caballeros del aire: Vuestro recuerdo quedará siempre entremezclado con un sentimiento de profunda gratitud.. Vosotros poseíais la convicción de que el marxismo como enemigo de toda patria también en todo país tenía que ser combatido y desarraigado y nosotros no olvidaremos jamás de qué manera total y ejemplar habéis servido a vuestra convicción.»

Preparativos para el traslado a Madrid del Ministerio de Educación

VITORIA, mayo 29 (Havas).—Se está haciendo el inventario del Ministerio de Educación, operación preliminar para su traslado a Madrid. Se cree generalmente que los primeros departamentos del Ministerio quedarán instalados en la capital a mediados de la semana entrante.

¿Por qué no se dirigen a Stalin?

NUEVA YORK. (Especial), (P. C.) —Un profesor católico ha publicado una carta abierta contra la petición de ciento cincuenta pastores protestantes americanos que se dirigieron al Papa el día de Viernes Santo, para pedirle su intervención cerca del Generalísimo Franco en favor de los prisioneros hispano-bolcheviques.

En nombre del Arzobispo de Baltimore, pregunta por qué estos protestantes hipócritas y sin competencia no dirigen una petición análoga a Stalin, protestando contra los sangrientos asesinatos en masa realizados en Rusia y jamás registrados en la historia del mundo.

Siguen llegando a dicha capital los contingentes de legionarios italos y se cree que falte sólo la 3a. parte

Con el objeto de celebrar el regreso de los legionarios alemanes de España, la Correspondencia Política-Diplomática publica un número especial cantando las proezas de aquéllos

CADIZ, Mayo 29 (HAVAS).—Ocho grandes transportes de guerra italianos entraron en puerto el domingo por la noche, para efectuar la repatriación de los legionarios que aun quedan en España. Los ocho buques se nombran «Toscana», «Piamonte», «Sicilia», «Liguria», «Sannia», «Calabria», «Lombardia» y «Sardagna». El «Piamonte», el «Sardagna» y el «Liguria» ya estuvieron en Cádiz, en octubre de 1938, para repatriar parte del contingente de diez mil legionarios que el Generalísimo Franco hizo volver a Italia, para contribuir con el gesto a aliviar un poco la intensa tirantez europea entonces.

Los ocho transportes, según fueron llegando, atracaron al muelle del puerto franco y al de la Reina Victoria. Inmediatamente después de terminada la maniobra de amarre se inició el embarque del material de guerra, principalmente camiones, automóviles ligeros y motocicletas.

Los legionarios italianos, concentrados en las poblaciones próximas a Cádiz, siguieron llegando durante toda la mañana. Se estima que ya están en la ciudad tres cuartas partes de los efectivos. Cerca de un tercio comenzó a embarcar hoy mismo en los transportes, para que el alojamiento de las tropas en estos sea gradual, sin precipitaciones.

Dedican en Berlín hoy un número extraordinario para exaltar las proezas, en España, de la Legión Cóndor.

BERLIN, Mayo 29 (HAVAS).—Para celebrar el regreso a Alemania de la Legión Cóndor, formada por los voluntarios alemanes que participaron en la guerra civil de España a las órdenes del Generalísimo Franco, la Correspondencia Política-Diplomática publica hoy un número extraordinario y especial, consagrado a las proezas de los legionarios del Reich.

Aparecen comprendidos en el número muchas descripciones obtenidas en los diarios de los oficiales y soldados de la Cóndor. Todos los artículos del extra de La Correspondencia, y los cuales serán reproducidos por el resto de la Prensa nacional-socialista, para darles la máxima difusión, son una exaltación del valor de las tropas alemanas. Se expone en ellos detalles interesantes, por ejemplo, el de que inmediatamente después de iniciado el movimiento nacionalista por el general Franco, comenzaron a afluir voluntarios alemanes a España. Uno de los dos jefes de las tropas de choque de la zona Norte de Berlín, partió hacia la península tan pronto como supo que la causa anti-marxista necesitaba hombres, para cooperar en el esfuerzo contra el enemigo común de las naciones europeas civilizadas. «Desde 1932 tenía una cuenta vieja que arreglar con los rojos...», narra el jefe aludido.

Participación de los aviadores.

Los aviadores alemanes estaban listos para la acción cuando el general Franco necesitó aviación para transportar lo más rápidamente posible las tropas de que disponía en Marruecos, al territorio del Sur de España. Y así estuvieron transportando infatigablemente fuerzas marroquíes, desde Tetuán a Jerez de la Frontera.

Los pilotos de caza alemanes, afirma también La Correspondencia, orgullosamente, tienen en su haber numerosos aviones enemigos derribados. Siempre cumplieron su deber porque las órdenes había que cumplirlas a cualquier precio. «Hubo también que bombardear —dice en otro pasaje de sus transcripciones La Correspondencia—. Los aviones volaban en círculo, lanzando sus bombas. Para rectificar el tiro, según los impactos observados, seguían volando en círculo de menos diámetro, para terminar con un tercer vuelo en otro círculo aún más estrecho. Abajo se sucedían las explosiones. Si en el curso de la guerra la bella campiña española sufrió el efecto cruel de las bombas, si muchas propiedades y muchas vidas fueron aniquiladas, los voluntarios alemanes no tuvieron la culpa. Los responsables fueron los amos de España, pagados por Moscú y sostenidos por sus amigos democráticos, que hicieron inevitable la aplicación de medidas severas».

La Correspondencia declara también que «los observadores franceses ingleses y rusos que se encontraban al otro lado de la línea de fuego, vieron cómo los jóvenes alemanes sabían batirse. Por otra parte, esos mismos jóvenes alemanes aprendieron cómo deben usar sus armamentos en caso de necesidad, porque en los campos de batalla hispanos adquirieron una experiencia que no puede ser conseguida en tiempos de paz. Pasaron por la prueba de fuego. Y Alemania puede estar satisfecha de sus soldados jóvenes».

Pañuelos BORDADOS
El MEJOR SURTIDO
LA CASA COFIÑO
SUPREMA GARANTIA
NEPTUNO 415-CASI ESQ. A MANRIQUE-M-2050

HOTEL BRISTOL
«DONDE LA BUENA COCINA Y EL DESCANSO PREDOMINAN»
Nuestra perfecta organización ha hecho posible ese ambiente único que buscan el cliente de la ciudad y del Interior. Habitaciones equipadas con colchones «Simmons», baño completo, agua fría y caliente y teléfono.
PRECIOS MODERADOS
Cía. Hotelera Bristol, S. A.
AMISTAD Y SAN RAFAEL
Teléfonos M-9831 y M-9832.
Habana.

DINERO
Sobre alhajas.
Prendas de Ocasión a precios sin competencia.
LA REGENTE
NEPTUNO Y AMISTAD

En junio llegarán a México dos mil refugiados rojos

Las mujeres de la Falange están llevando a cabo una campaña anti-analfabetista

BURGOS, mayo. Especial (P. C.). —La sección femenina de la falange española tradicionalista está llevando a cabo una campaña contra el analfabetismo en España. Se han inaugurado clases especiales en todas las escuelas nacionales para mujeres de todas las edades, para enseñarlas a leer y escribir y educarlas en asignaturas elementales tales como geografía, historia, aritmética y cultura tísica.

MEXICO, mayo. Especial. (P. C.). —Vicente Lombardo Toledano jefe de la Confederación de Trabajadores de México, anunció que había sido informado por la Secretaría de Gobernación que el gobierno mexicano fletaría varios barcos de pasaje para transportar refugiados españoles de Francia a México en fecha próxima. Declaró que no se le había informado del número de refugiados que serían acomodados durante este periodo que duraría aproximadamente tres meses.

VERACRUZ, mayo 5. Especial. (P. C.).—En el curso del próximo mes de junio llegaran a Veracruz más de dos mil excombatientes españoles, a bordo de tres barcos franceses. El primero: «El Flandre», salió el 18 de El Havre, y posteriormente saldrán el «Mexique» y «El Sinaí».

Esta información fué obtenida oficialmente.

Por $21.50 Un paquete con 10 kilogramos de Ropas de primera para ESPAÑA
14 varas dril Perro — 3 Cortes de camisas — 4 Cortes de percal estampado — 20 Varas lienzo de primera — 20 Varas de crea buena — 4 Camisetas — 6 Pares de medias — 6 Pares calcetines — 4 Carreteles de hilo — 6 Bolas de hilo — 6 Docenas de botones — 1 Paquete de agujas y 2 Toallas
Gastos de este paquete por el Vapor "Iberia" que sale el día 4 de Junio
Derechos . . . . . $ 3.30
Correo . . . . . „ 2.00
Despacho . . . . . „ 0.20 Total. 5.50
Confíenos su orden
ROPA-SEDERIA CONFECCIONES TFNO-M-3498
ALMACENES EL SOL NEMENDEZ Y GRANDA
MAXIMO GOMEZ (monte) 309 FRENTE A AMISTAD

DESDE ESPAÑA

SEMANA DE LA MADRE

En la intensa, abrumadora labor de reconstrucción que viene desarrollándose en España encajan las más hermosas iniciativas.

El Consejo Superior de la Confederación de Mujeres Católicas ha tomado la de organizar una serie de actos cuyo fin busca la exaltación de esas figuras silenciosas, activas, inteligentes, castas, celosas y prudentes que son puntales del hogar y de los pueblos y que se llaman con el nombre carísimo y suave al corazón y a los labios: —Madre!

No se piensa en una o varias manifestaciones apoteósicas del sentimiento filial, del sentimiento nacional hacia las santas mujeres que han sobrevivido a la agonía de estos años de lucha fratricida en la que se defendían las perennidades del derecho, del amor a la patria y al hogar. Trátase de la celebración de una septena de días familiares, educativos y piadosos. Habrá en ellos líricas ofrendas de belleza y de ternura que presentarán los pequeñuelos a sus madrecitas. Al modo con que Víctor Muñoz instituyó ahí el «Día de las Madres», los hijos de aquí llevarán flores, versos y dulces a las suyas... Cuantos puedan se reunirán en torno de la paterna mesa luego de haberse acercado a la Divina para rogar del Hijo y de la Madre Celestiales la regeneración de España por la recristianización de sus familias.

Al conocer este punto de tan honda significación para el futuro inmediato de la nación española no podemos dejar de recordar el consejo de la ilustre Mme. Campán a Napoleón:

—Para regenerar a vuestro pueblo es preciso que acudáis a las madres de familia...

Franco no ha tenido que oír semejante súplica. Fueron precisamente las santas madres cristianas y españolas las que acudieron a la llamada urgente de la patria que arrastraban a la esclavitud. Ellas guardaban la esencia prístina, la fibra intacta, la tenacidad inagotable y el orgullo recio que nutrieron el espíritu del pueblo, de esa porción mayor del pueblo en que no fecundizaron las simientes de la rebelión, del ateísmo y del bandidaje; de esa gran porción incógnita y ferviente, espléndida y humilde que se guardaba en los repliegues del país.

Las madres y las hijas de las familias católico-españolas fueron heroínas, mártires, enfermeras, hermanas de la Caridad, Damas de la Cruz Roja y de Frentes y Hospitales, Margaritas y Falangistas. Ellas no tomaron el fusil para seguir a los hombres de su casa y de su carne, pero iban tras ellos, hasta los mismos frentes de lucha, para vendar sus heridas, lavar sus llagas y sus ropas, vigilar sus delirios, mitigar sus quejas y... cuando la muerte los pedía ponerlos, llorando, pero serenamente entre sus manos...

«Espíritu sobrenatural de la maternidad» quieren pedir en este mes de Mayo las madres cristianas para las madres que en España se olvidaron de serlo. Cuando puedan engarzarse como un collar de estrellas los nombres de mujer que dieron a la Causa de Dios y de la Patria el tesoro de sus hijos, de sus esposos, de sus hermanos, cuántos y cuántos ejemplos de sobrenatural espíritu habrá que juntar a los de aquella madre castellana que saludó con el brazo tendido los tres cadáveres de sus hijos cuando los pasaron bajo su balcón; aquella terruñera vizcaína, que teniendo cuatro hijos en los frentes se negó a recibir y alimentar al más pequeño, devuelto por sus hermanos.

—Cuando vengáis a decirme que la patria es libre, volved todos. Mientras tanto no! Yo sola me basto para cuidar la hacienda y para rezar por vosotros...

—Cerraremos la semana tomando una resolución práctica—dicen estas madres...

Nosotros la vemos adelantada en los temas ofrecidos para la redacción de distintos folletos: «Los hijos y la Patria», «El amor en la familia cristiana», «Renovación de costumbres», «La oración de la Madre», «La grandeza del matrimonio», «Renovación de costumbres»... Y así hasta treinta temas que pueden constituir un programa completo de reafirmación de las virtudes latentes en la familia española; de renovación de las costumbres olvidadas y mixtificadas por el extranjerismo; de preparación para las madres futuras que, según opinión de Maistre, no se conformarán con traer los hijos al mundo sino que harán de ellos «jóvenes que crean en Dios y no tengan miedo de los cañones»...

Es indudable que el ardor femenino invade el alma nacional desde el momento en que la vieron a punto de perderla. Todas las juventudes—margaritas de oro, flechas de rubí, tocas de luna—; todas las madureces, frentes pensativas, —pupilas melancólicas, crespones de duelo—se unen en el mismo acelerado ritmo de la paz reconstructiva que es ya en España amanecer ascendente prometedor de mediodía sin ocaso.

Las madres de hoy que lo dieron todo, sacándolo de la reserva espiritual de sus hogares, uniéndose en la fuerza de la oración, de la educación y de la rectificación a las madres de mañana que aprenden a defender la intangibilidad de sus hogares, raíz verdadera y única del árbol eviterno de la patria...

Mercedes Valero de Cabal.

LOS RESTOS DE RUIZ DE ALDA SERAN LLEVADOS A ESTELLA DESDE MADRID

MADRID, mayo 29. (AP).—Los restos del famoso aviador español capitán Julio Ruiz de Alda, quien acompañó a Ramón Franco en el vuelo trasatlántico a América en 1926, serán trasladados en avión desde esta capital a Estella, Navarra, el 11 del próximo junio.

El aviador fué asesinado por los comunistas al comienzo de la guerra civil y estaba enterrado en Madrid.

Licenciados los estudiantes

MADRID, mayo 28. (Transocean). Se comunica que, independientemente de la desmovilización paulatina del ejército, todos los estudiantes quedan licenciados del servicio militar. La medida tiende de esta manera a dar tiempo a los estudiantes para prepararse a los exámenes de septiembre.

LAS RUINAS HISTORICAS DE LA HISTORICA ESPANA
Visítelas ahora. Vea la Nueva España. Un viaje a España en los actuales momentos no lo olvidará usted jamás en su vida. Y por mucho que usted dure no tendrá otra oportunidad de contemplar «de cerca» las ruinas históricas «actuales» de la histórica España... Vaya a verlas, pero viaje cómodo. Lleve consigo equipaje JPD-MENDEL... el equipaje del futuro..., tan moderno como el mañana... Con percheros, cómodo, práctico, ligero... Es como viajar con su propio escaparate... Los trajes no se arrugan... Van colgados «con sentido común»... En fin, véalo en LA CASA DEL PERRO, Neptuno, 210...y será suyo.

DR. MANUEL VILLAVERDE
DE LAS UNIVERSIDADES DE MADRID Y DE LA HABANA
Médico de la Clínica del Profesor Gregorio Marañón, de Madrid. Medicina General. Secreciones Internas.—Consulta previo turno.
TELEFONO F-3532.—CALLE 17, NUMERO 11, VEDADO.

M.E.C.D. 2016

BUENAS PRUEBAS DE NATACION DE LA ASOCIACION ATLETICA FEMENINA

PEDRO GALIANA

Desde el Bull Pen

—A Garrido le encanta el base ball.
—Cocoliso Torres es un gran centerfielder.
—Cómo seleccionarán el equipo americano.

NO BUSQUE ESTO EN BOX-SCORES:

Poniendo una piedra encima de otra, y, esperando—desde luego, que la Prosperidad acabe de salir del doblar de la esquina... El catcher del club San Francisco capturó hace días una pelota que tiró el manager Lefty O'Doul desde lo alto de la torre de la Feria de California, que está a 450 pies de la superficie, pero, eso no es nada comparado con lo que hizo Gabby Street, cuando era compañero de batería de Walter Johnson... Aceptó una pelota lanzada desde lo alto del monumento a Washington, que tiene una altura de 635 pies... Una prueba elocuente de que todavía no hemos entrado verdaderamente en el verano puede encontrarse en el hecho de que Leo Durocher mantiene un batting average de .350... Aunque a ustedes les parezca mentira, Larry McPhail y Bill Terry han estado en conversaciones en estos días, esperanzados en llevar adelante una transacción... Bill quiere a uno de los buenos pitchers del Brooklyn, y McPhail está enamorado del outfielder Jimmy Ripple.

El «negrito» Garrido está tan entusiasmado con el baseball que prefiere dos renglones de publicidad en una página deportiva, a un comentario grande de un cronista teatral... Si pudiera, el popular compañero de Piñeiro trocaría todos los aplausos del cine, del radio y del teatro, por un par de buenas jugadas en el infield de La Tropical... Quizá usted no lo sepa, pero, los Yankees han sido los únicos que han podido ganarle 21 juegos de 22 a un team de las Mayores... Y, la única derrota experimentada cristalizó con score de 1 por 0, después de un game de extra innings... En el team de los Gigantes hay dos players que están jugando con los dedos en malas condiciones... Uno de ellos es el shortstop Jurges... La hijita del pitcher Salvo, de los Giants, ha salido ya de la terrible enfermedad que padeció en las últimas semanas, y, si usted es padre, sabrá perfectamente lo que una preocupación de esta índole tiene que haber molestado al portugués mientras actuó en el box de los Gigantes.

Una revista española habla del baseball americano, y dice que «Los Gigantes le pagan un sueldo atrevido a un player de apellido Stoneham».... Wau!!!... Busque próximamente, en la revista «Carteles», un precioso artículo que escribirá González Barros sobre la serie mundial de baseball amateur... Cuando un hombre se tira desde un segundo piso y no sufre herida alguna, eso es propaganda... Cuando hace la misma tirada y se rompe las piernas, entonces, eso es una «burrada»!!!... Curiosidades: Todo el mundo tiene a Flash Gordon, de los Yankees, como el mejor second baseman de las Grandes Ligas en estos momentos; sin embargo, la verdad es que el joven infielder cometió el año pasado más erores que ningún otro infielder de su Liga...

Esta opinión que damos a continuación no es nuestra, sino de uno de los hombres más entendidos en baseball que hay en Cuba: Cocoliso Torres, centerfielder del Cubaneleco, es el outfielder cubano que cubre más territorio en el baseball. Y, sólo admite una excepción: Cando López... Sea cual fuere el standing final de los Giants en la Liga Nacional, Bill Terry está seguro de una cosa... Ello es, que obtuvo un outfielder de talla cuando se hizo de Frank Demaree, en la célebre transacción que efectuó en el invierno con los Cubs.

Esto debiera mantenerse en secreto, pero, la verdad es que los Reds de Cincinnati han bateado hasta ahora más jonrones que los Yankees... Y ya esto es decir!!!... Por estar mirando a un lado equivocado, el pitcher Posedel, del Brooklyn, recibió un pelotazo en la mandíbula, fracturándosela... Para evitar nuevas complicaciones, ha aprendido a pitchear y ahora tiene que mirar fijamente al bateador mientras está en la lomita...

A los fanáticos se les ocurren las interpretaciones más curiosas del mundo... El domingo último, jugándose el match Fortuna-Cienfuegos, de la Liga Nacional de Amateurs, un bateador produjo un fly al right field, con hombres en primera y tercera y one out... Después de realizada la cogida, que completó el segundo out, el hombre de tercera ejecutó el pisa y corre y el outfielder tiró a home para impedir la carrera... Viendo imposible la jugada y observando que el hombre de primera base se había separado, el pitcher fortunista cortó la tirada y devolvió la pelota a Ealo, quien tocó al corredor, por el tercer out del inning... Surgió entonces la confusión si la carrera valía o no... Y alguien dijo en los stands, con cierto aire de catedrático: «La carrera vale... El tiro del outfielder no llegó a home!»... La realidad era, empero, que la carrera valía porque se había anotado antes de completarse el tercer out de la entrada...

Oficialmente Estados Unidos acaba de informar a la Dirección General de Deportes, que las eliminaciones para seleccionar el equipo que representará a la vecina nación en la Serie Mundial de Base-ball Amateur, se iniciarán el 27 de julio, figurando como parte del programa combinado para festejar el Centenario del Base-ball, el que tendrá efecto en Cooperstown.

Bajo el control de la Federación Internacional de Base-ball ha de llevarse a efecto esta eliminatoria norteamericana, que, como señalamos antes, se iniciará el 27 de julio, terminando el 5 de agosto.

Ases destacados del base-ball americano, tales como Babe Ruth, Ty Cobb, Tris Speaker y otros, observarán a los jugadores que han de ser sometidos a las eliminaciones, siendo esos grandes astros los que indicarán quiénes, a su juicio, deben integrar el conjunto que en definitiva representará a Estados Unidos.

Jugadores de Universidades, de que han salido hombres como Frankie Frisch, de Fordham; Lou Gehrig y Eddie Collins, de Columbia; George Sisler, de Holycross, etc., figurarán en estas pruebas, lo que significa que el adversario más poderoso que vendrá a la Habana ha de serlo, sin duda alguna, Estados Unidos.

Además, no debe olvidarse aquel equipo de la Universidad de Florida que nos visitó hace algunos años, en que figuraban hombres que luego se destacaron en las Grandes Ligas, como Fred Fitzsimmons, Tiny Chaplin, Mark Koenig, etc.

Dentro de breves días daremos a conocer los nombres de las personas que han de tener sobre sí la responsabilidad de elegir, en definitiva, quiénes integrarán el conjunto cubano.

Las entradas, que han de ser puestas a la venta con la debida antelación, resultarán un bello souvenir para los fanáticos del base-ball, puesto que serán confeccionadas con todo arte.

UN COMENTARIO SOBRE EL CAMPEONATO DE LUCHA LIBRE

Un error de Benjamín González

Por «PETER»

En la clasificación de las 108 libras solamente se inscribieron cinco atletas, cuatro del Centro de Dependientes y uno del «Club Atlético de Cuba». Como es natural, en esta división los muchachos de Prado y Trocadero, tenan un bonito chance, pero no lo supieron aprovechar... por miedo.

Parecerá duro el calificativo, pero es así. El luchador que tiene inscripto el «C. A. C.», resulta que es un muchacho fuerte, a tal extremo, que ha trabajado en cines partiendo guías de teléfonos, doblando cabillas y haciendo una serie de cosas en la que juega más importante papel la habilidad que otra cosa. Pero cundió el temor en las filas contrarias; hubo quien se creyó que Cúcalo iba a hacer con sus contrarios, lo que con una guía o una puntilla. Se le temió. Y comenzaron acusarlo de profesional, pero ninguno aportó una prueba que así lo justificaran, y en los organismos que están llamados a calificar los atletas, Cúcalo no tenía nada en su contra. Falló el manoseado truco. Y ante el fracaso, han querido hacerle el vacío...

Francisco Blanco Lobo es un atleta de pelo en pecho. De los que no anda creyendo que un hombre de 108 libras puede matar a otro, de igual peso, y se presentó a pesarse el mismo día que tenía que luchar con Cúcalo. Y habló claro: En presencia de los repórters que estaban en la Asesora de Boxeo y Lucha, dijo: «Yo vengo a luchar en contra la opinión de Benjamín González, pero no quiero perder mi chance, ya que si pierdo con Cúcalo, puedo ganarle a los otros, y ganar un segundo lugar». A pesar de todo, Francisco Blanco, después de pesarse, lo convencieron y no se apareció por la Arena. Lo habían convencido.

Ahora se le ofrece el mismo chance a Sotero Fundora Hernández, también del Centro de Dependientes, de luchar contra el luchador del «Atlético de Cuba», pero si Sotero se encasquilla, si coge miedo de que lo van a triturar, nos encontraremos con que Cúcalo va a ser campeón en un deporte que nunca practicó y al que no saben prestigiar los mismos coaches que en Cuba tenemos de ese sport.

Y decimos lo anterior, porque hasta ahora teníamos entendido que el sport del colchón, era una cosa que había que aprenderlo. Un deporte, en fin, en el que se requieren muchos poquitos que se van aprendiendo a fuerza de meterse uno y otro año, en los gimnasios, y en manos de un señor que sepa enseñar. Pero estábamos equivocado. Todo eso no vale nada, si sale a la palestra un señor fuerte como Cúcalo.

Luego nada de particular tendría que nos encontraramos con un campeón de lucha libre, de 108 libras, que sólo ha podido aprender el A B C de ese sport, durante un lapso de quince días con Ricardo Paraños, el coach del «C. A. C.».

Y ese baldón que recibirá el tan maltratado deporte de la lucha, habrá que anotársela única y exclusivamente a Benjamín González, quien parece haberse maleado con las luchas pancracianas de Corona.

Nosotros, caso de suceder así, no lo vamos a sentir por Benjamín, sino por sus atletas del Centro de Dependientes...

Y por el deporte al que se ha dedicado tantos años.

Cienfuegos cuenta con un magnífico equipo de base ball amateur

SPORTS DIARIO DE LA MARINA SPORTS

PAGINA DIECISEIS LA HABANA, MARTES, 30 DE MAYO DE 1939 AÑO CVII

SE VE QUE PEPIN PEREZ HA ENSEÑADO PELOTA A LOS BOYS

El domingo jugaron como campeones tras el pitching efectivo del As Marrero

Por PEDRO GALIANA

Uno de los teams a observar cuidadosamente en la Liga Nacional de Amateurs es el Cienfuegos... El domingo vimos actuar a los muchachos, y, crean que poseen el punch suficiente para lidiar seriamente por el pennant de la Liga... Hasta el año pasado, los cienfuegueros jugagaban dos clases de juegos: Uno interesante, peligroso para los adversarios e invencible a los ojos de sus fans, cuando Marrero estaba en el box, y otro perdido, propio de un club de segunda división, cuando otro hombre que no fuese Marrero iba a la lomita... Desde que Pepín Pérez se hizo cargo de la trouppe, el Cienfuegos es un team ganador por los cuatro costados y debe resultar uno de los más fuertes candidatos al éxito final en la jornada de 1939.

El domingo fuimos al Vedado para ver a esos muchachos en acción, y la verdad es que nos sorprendieron agradablemente... Batean fuerte y oportuno... Están llegando a pelotas imposibles de alcanzar en el fielding, y mantienen una unión propia únimente de aquellos equipos que van a ganar el pennant... Se ve que la mano hábil de Pepín Pérez ha trabajado mucho en favor de los muchachos, y que cada atleta le está respondiendo, jugando como hay que hacerlo para triunfar... Marrero ha mejorado también un 65 por ciento del año pasado al presente... Ya no lanza con tanta impaciencia, y mantiene la pelota constantemente a la altura de la rodilla del bateador, que es cuando más daño ocasiona... Los pitchers de curva se imponen siempre pitcheando pelotas bajas... De este modo, la bola pasa por el plate a muy poca altura y cuando rompe, cae invariablemente en el tobillo del hitter, luciendo muchas veces mala a los ojos del espectador... Así pitchea Hubbelll... Y así trabaja Monte Pearson, que es uno de los lanzadores que más curvean en la Liga Americana...

Cuando llegue el momento de elegir al team cubano que ha de representarnos en la serie mundial de baseball, Marrero ocupará preferentemente la atención de los seleccionistas... De esto no hay duda... El joven pitcher tiene condiciones excepcionales, y aunque abusa bastante de las curvas, su resistencia es tal que puede trabajar a la misma velocidad desde el comienzo al fin del partido, sin reducir lo más mínimo su potencia... Es más, Marrero tiene un detalle curioso« Su inning más malo es el primero... Si los rivales no consiguen anotarle en las dos primeras entradas están perdidos, porque después mejora y finaliza a todo vapor...

«Marrero será, indudablemente, uno de los pitchers de la selección cubana»—así nos dijo el domingo en el Vedado un manager amateur que entiende mucho de pelota. Después, extendiéndose en consideraciones nos dijo varias cosas sobre lo que debiera ser el equipo nacional.... «Yo creo—dice el citado manager—que el team cubano debe presentar buen pitching en la serie. Y es necesario que los encargados de escogerlo pongan preferente atención a este departamento».

Cuando le preguntamos qué pitching staff combinaría él para formar la selección cubana, nos dijo los siguientes nombres: Natilla Jiménez, Marrero, Santiago Ulrich, Eliecer Alvarez y dos de las Fuerzas Armadas, uno de los cuales pudiera ser Wenceslao González, ese zurdo de la Policía Marítima, que está haciendo horrores ante las novenas enemigas... Por curiosidad le seguimos preguntando: Y qué team colocarías detrás de estos lanzadores? Y el manager nos respondió: «La novena cubana pudiera formarse así:

Catchers: José Antonio Reguera, del club Regla; Contreras, del club Naval.

Pitchers: Natilla Jiménez, del Hershey; Marrero, del Cienfuegos; Santiago Ulrich, de las Fuerzas Armadas; Eliecer Alvarez, del Fortuna; Wenceslao González, de las Fuerzas Armadas; León, del Círculo Militar y Naval.

Primera base: Arteaga, del Círculo Militar, y González, del club Teléfonos.

Segunda base: Fajo, del Círculo Militar y El Loco Ruiz, del club Hershey.

Tercera base: Minsal, del Círculo Militar, y Remigio Vega, del club Naval.

Shortstop: Blanco, de las Fuerzas Armadas y González, del club Teléfonos.

Outfielders: Cocoliso Torres, del Cubaneleco; Guajiro Rodríguez, del Fortuna, y David Pérez, del Círculo Militar».

La combinación no parece mala, Y aunque mucho falta todavía para que se haga la selección de los que han de integrar el team cubano, la opinión de este manager nos demuestra que abunda el material para formar ese conjunto.

Notas sueltas del baseball amateur:

Espinacas Ealo está registrando la temporada más floja de su carrera... Ha perdido el paso al bate y este slump ha afectado su filding... El domingo perdió dos o tres jugadas que eran fácilmente suyas... El Vedado se presentó el domingo con intención de ganar y triunfó como quiso, pero la verdad es que los muchachos debieron hacer anotado muchas más carreras... El team se defendió bien a la defensiva y le pegó a la pelota en condiciones, pero su corrido de bases dió varias veces la sensación de que el Brooklyn estaba ofreciendo sus exhibiciones en la Habana... Fernández Ordóñez fué uno de los que se graduó como «Dodger» el domingo... Dos veces formó un revoltillo entre tercera y segunda... Ruiz, el centedfield, creyó una vez que podía emular fácilmente a Ty Cobb en la base, y estando en tercera, sin outs, corrió hasta home en un lance duro por el short, sólo para descubrir que no se puede correr más que la pelota...

A la hora de elogiar al shortstop azul, Armandito Llano, no estamos solos... Reinaldo Cordeiro, manager del Fortuna, se sorprendió de no verlo en el lineup cuando llegó al terreno y al enterarse que un ligero malestar había provocado su salida del game, tuvo el siguiente comentario: «Ese chiquillo va a ser una de las sensaciones del baseball cubano en menos de dos años!...

Más comentarios amateurs aparecerán aquí mañana..¡ Búsquelos!!

SALIO ANOCHE DE PANAMA EL EQUIPO DEL CIRCULO MILITAR

El Teniente Evelio Miranda abandonó Panamá convencido del buen trato de los panameños

PANAMA, mayo 29. (AP).—Antes de tomar el tren que ha de conducirlos a Colón, donde tomaran el vapor que los llevará de retorno hacia la Habana, los campeones de base ball de la Liga Social, el team del Círculo Militar y Naval, que terminaron ayer su serie internacional en esta ciudad visitaron al Presidente de la República, doctor Arosemena, ofreciéndole un magnífico agasajo donde se cruzaron frases cordiales de hermandad entre los dos países.

El teniente Evelio Miranda, director de la delegación cubana, manifestó en nombre de los cubanos que toda la trouppe se retiraba agradecida de las múltiples atenciones de que ha sido objeto durante su estancia en esta ciudad, muy especialmente de la afición deportiva. El Presidente Arosemena contestó prometiendo que Panamá estaba siempre dispuesta a cooperar con Cuba en todo empeño deportivo.

En los círculos baseboleros se asegura que el fuerte bateador Víctor Barnet, recibió oferta del teniente Miranda, para ir a Cuba en el invierno, a fin de que juegue pelota profesional del «Club Habana».

Barnet está considerando la oferta.

YA ESTA ACTUANDO EL COACH DE REMOS DE LOS CARIBES

De manera repentina, casi sin aviso, ha llegado a nuestra capital Mr. Shoock, auxiliar de Fred Spuhmm en la Universidad de Princeton, en el coaching de remos. Como saben nuestros lectores, Mr. Schoock viene contratado por la Universidad para instruir a sus remeros y escoger las tripulaciones caribes que tomarán parte en todas las competencias.

Muy bien impresionado en cuanto a la cantidad y calidad de sus atletas quedó el instructor americano, en el primer día que los universitarios hicieron sus prácticas bajo su dirección, encontrando un excelente material para poder lograr buenas tripulaciones, especialmente para la competencia inicial de la temporada auspiciada por la Dirección General Nacional de Deportes y cuya temporada comenzará el día 2 de julio.

Los universitarios tienen un magnífico instructor de remos, el que seguramente conseguirá magníficos crews para el Alma-Máter.

En el extenso squad caribe existe gran optimismo, pues ya Pepe Barrientos había logrado un notable adelanto en los novatos, pero ahora, con la presencia del instructor americano, aumentan notablemente las esperanzas de los universitarios para obtener buenos triunfos en la próxima temporada de remos.

Todo listo para las justas de atletismo que ofrecerán mañana en la Beneficencia

Lo mejor de Cuba en track y field se reunirá en el Campo de la Casa de Beneficencia para decirle adiós a la temporada. Habrá muchos eventos y todos serán de verdadera sensación

Todo está preparado ya para las grandes competencias de campo y pista que bajo la denominación de Tercer Carnaval Nocturno de Atletismo de la Beneficencia tendrán lugar en la noche de mañana en el campo de la Casa Cuna (San Lázaro y Belascoaín) y cuyo entry o número de inscripciones, así como la calidad de las mismas han roto todos los cálculos, resultando al propio tiempo más selectas y numerosas que las obtenidas en los dos pasados años.

Cuanto vale en el atletismo cubano de los dos sexos tomará parte en un brillantísimo programa de más de veinte eventos, el primero de los cuales tendrá efecto precisamente a las nueve en punto de la noche de mañana, previo el desfile de los participantes, revista de gala por los muchachos de la Casa de Beneficencia y el relevo de antorchas, que este año será al principio de la fiesta, en una forma tal, que llamará poderosamente la atención.

Después de las pruebas atléticas habrá un brillante show por las estrellas nacientes de La Corte Suprema del Arte, con Manolo Serrano actuando de Maestro de Ceremonias, en un esfuerzo más de los directores del Tercer Carnaval Nocturno de Atletismo de la Beneficencia por presentar al público cubano un espectáculo que hará época. Además, debemos aclarar que habrá comodidades insospechadas para el público, que ha asistido en años anteriores a estas competencias, ya que se están instalando graderías, sillas y sillas de palcos, todo con capacidad para más de tres mil personas.

Además, no olviden nuestros lectores que el precio de las entradas estará muy por debajo de la calidad del espectáculo, pues se cobrará solamente VEINTE (20) centavos por la entrada general, habiéndose fijado los palcos en TRES PESOS.

En el campo y en la pista actuarán las estrellas cubanas, en un track-meet jamás ofrecido al fanático capitalino. Habrá dos eventos de velocidad sencillamente formidables, en los que el estelar Jacinto Ortiz tratará de vencer nada menos que a José Acosta, Ramón Baltar, Acostica y otros ases, mientras las muchachas se disputarán iguales honores con Blanquita Rodríguez León, Ernestina Urrutia, cuyo duelo en los 100 metros es la verdadera batalla deportiva femenina del año en Cuba y Consuelito Sandoval. Por otra parte, verán ustedes correr los obstáculos, entre otras a las tres mejores atletas del momento: Victoria Perera, María Luisa Bonafonte y Gloria Porro.

Relevos para todas las categorías, un evento de 800 metros que ha reunido—lo que sólo sucederá este año en la noche de mañana,—a Mario Cruells, Gerardo Casanovas, Felipe Hurtado, Pedro Hernández, Pedro Sarría, Pedro Vera y otros «ases» y un par de justas masculinas de obstáculos que tampoco necesitan presentación, son otros números de alta atracción: Eneas Muñoz frente a Evelio Espínola en los obstáculos bajos; el propio Eneas frente a Baldonado y José Zulueta en los 65 metros con vallas altas y otras competencias no menos brillantes, harán del Carnaval Nocturno de mañana por la noche en la Beneficencia el evento amateur más importante de la temporada.

BUENA CAMPANA DE NATACION DARA LA ASS. FEMENINA

Las mejores sociedades de Cuba enviarán representación a las pruebas que se ofrecerán

Recordándose gratamente aún las competencias de basket-ball y atletismo de la Asociación Atlética Femenina de Cuba, el hoy pujante y dinámico organismo comienza a preparar su temporada de natación que escribirá, sin duda alguna, una página brillante en la historia de este deporte en Cuba.

Sociedades como el Vedado Tennis Club, Miramar Yacht Club, Habana Yacht Club, Casino Español de la Habana, Círculo Militar y Naval, Casino Deportivo de la Habana, Club Náutico de Marianao, y Jaimanitas Club, son entidades que, con casi seguridad, podemos anunciar a Vds. se reunirán en el meet para novicias que se llevará a efecto los días 15 y 17 de los corrientes en la piscina del Vedado Tennis con posibilidad.

Dos de las entidades mencionadas nunca antes habían concurrido a las justas de este organismo, pero según rumores que hemos conocido en los últimos solicitarán su inscripción a este popular organismo para optar en esas competencias con el material joven que en estos momentos entrenan sus mentores.

Reuniéndose un entry tan notable la competencia resultará interesantsima y reñida, pues como quiera que las atletas que participarán en los eventos deberán ser estrictamente novatas y las que hayan ocupado uno de los tres primeros lugares en competencias anteriores no serán aptas para esta oportunidad.

Además de una competencia de atletas novicias serán también una competencia de instructores, pues la presencia de los coachers norteamericanos importados en este temporada han hecho esforzarse a los del patio que tienen especial empeño en demostrar sus conocimientos en la preparación y construcción de nadadores. Coachers de la talla de Oscar Martínez Connill; quien por última vez representó a Cuba en las olimpiadas de Panamá obteniendo un hermoso triunfo para nuestra bandera y con un magnífico historial en este reporte; Mr. Frank, asistant coach de New Haven; Mr. Shubert, capacitado coach americano del Yacht Club; Alberto Raurell, otra bella realidad de la natación cubana; Bernardo Bernal, atleta distinguido de otros tiempos; Perico Miranda, coach olímpico que tan brillante triunfo obtuvo en Panamá; el joven de la Nuez que supo presentar el pasado año un grupo valioso de chiquillos novatos en el Náutico; y Fernando Espino que goza de sólidos prestigios en este aristocrático sector deportivo.

HOME RUNS

LIGA AMERICANA

Greenberg, Tigers	9
Selkirk, Yankees	9
Gehringer, Tigers	7

LIGA NACIONAL

Camill, Dodgers	10.
McCormick, Reds	9
Mize, Cards	7
Ott, Giants	7
Lombardi, Reds	7

LOS SEIS DE LA FAMA

	J.	V.	C.	H.	Ave.
J. Martin, Cards	25	83	10	31	.373
Arnovich, Phill.	35	134	20	49	.366
Hoag, Browns	35	138	24	50	.362
McQuinn, Brow.	35	143	27	51	.357
Keltner, Indians	32	117	16	41	.350
Lorbardi, Reds	33	130	11	45	.346

HARRY DANNING DIO EL TRIUNFO AL NEW YORK: 7X5

Con un doblete en el sexto dió las 2 carreras que significaron el triunfo sobre el Fila

FILADELFIA, mayo 29. (AP.)—Un doble de Harry Danning en el sexto, que empujó dos carreras, sirvió hoy para que los Gigantes se apuntaran su tercer triunfo consecutivo sobre el Filadelfia, por score de 7 a 5.

Los neoyorkinos hicieron seis de sus carreras en dos innings, a All Hollingsworth. Manuel Salvo, que sustituyó a Castleman en el quinto, recibió el crédito de la victoria.

Véase el score:

NEW YORK GIGANTES

	V.	C.	H.	O.	A.	E.
Seeds, lf	5	1	1	3	0	0
Jurges, ss	5	1	2	2	0	1
Danning, c	4	2	3	5	1	0
Ott, rf	4	0	0	5	0	0
Bonura, 1b	4	0	2	4	1	0
Demaree, cf	5	0	0	4	0	0
Lazzeri, 3b	4	1	1	0	1	0
Whitehead, 2b	3	0	1	3	4	0
Castleman, p	2	1	1	0	0	0
Salvo, p	2	1	0	1	0	0
Totales:	38	7	11	27	7	1

FILADELFIA PHILLIES

	V.	C.	H.	O.	A.	E.
Martin, cf	4	2	2	2	0	0
Mueller, 2b	4	0	1	3	2	0
Brack, rf	5	0	2	3	0	0
Arnovich, lf	4	3	2	3	0	0
May, 3b	3	0	1	0	2	0
Watwood, 1b	4	0	1	5	0	1
Young, ss	2	0	1	3	2	1
Powers (1)	1	0	0	0	0	0
Scharein, ss	0	0	0	0	0	0
Davis, c	3	0	0	8	0	0
Hollingsworth, p	2	0	0	0	0	0
Poindexter, p	2	0	0	0	0	0
Totales:	34	5	10	27	6	2

(1)—Bateó por Young en el 8o.

Anotación por entradas:

New York	003 003 001—7
Filadelfia	010 110 200—5

Sumario:

Empujadores: Danning, 3; Ott, Bonura, 2; Seeds, Young, 2; Brack, May. 2. Two base hits: Danning, Bonura, May. Bases robadas: Jurges, Danning. Sacrifices: Ott, Young. Double play: Whitehead a Bonura. Quedados en bases: New York, 8; Filadelfia, 8. Bases por bolas: Castleman, 2; Hollingsworth, 2; Salvo, 3; Poindexter, 1. Struck outs: por Castleman, 2; por Hollingsworth, 2; por Salvo, 3; por Poindexter, 4. Hits: a Hollingsworth, 10 en 5 y dos tercios innings; a Poindexter, 1 en 3 y un tercio; a Castleman, 5 en 4 innings; a Salvo, 5 en 5. Ganó Salvo. Perdió Hollingsworth. Umpires: Goetz, Reardon y Sears.

AMATEURS ACES Por DAN

—Natación mañana en VTC.
—Otro trial meet de interés.
—Los fongueadores amateurs.

Los altos oficiales del Miramar Yacht Club están contentos con el trabajo del coach Mistan Frank, que tiene en sus manos el equipo de natación del club... Dicen que en poco tiempo ha mejorado a los muchachos, y creen podrá proporcionarles buenos triunfos en la season... Mañana habrá otro trial meet juvenil en la piscina del Vedado... En el mismo aparecerán envueltos los pequeños swimmers del Jaimanitas, Casino Español y Vedado Tennis... Una semana después tendrán lugar las justas oficiales del Big Five en las que se probará elocuentemente la potencia de los fiñes en el deporte... Observaciones: Herminia Odoardo tiene madera para cubrir esos 100 metros de espalda en menos tiempo todavía... En el Casino Deportivo ha hecho 1.37, según nos informan... Pero, el sábado estaba demasiado nerviosa...

Los únicos que no deben considerar como sorpresa la victoria de los azules del Vedado Tennis sobre el Teléfonos, en e lmatch del domingo, son los lectores de esta columna... Dos días antes del choque escribimos: «El Vedado puede proporcionar una sorpresa al Teléfonos con Portelita en el box... No Kidding»—Y, ya ustedes conocen la historia... Nota de viaje: Los atletas del team del Crculo Militar y Naval, algunos de los cuales deben formar parte del team que representará a Cuba en la próxima serie mundial, saileron anoche para la Habana a bordo del «Veragua»... Deben llegar aquí el viernes, día 2, en horas de la mañana... El campeonato de base ball de los amateurs se suspenderá durante el mes de agosto, para darle paso a la serie mundial, pero después continuará en septiembre...

Mantengo esta fecha en el cerebro: ¡Junio 10!... es la señalada para la verbena del Vedado Tennis Club, que ha de reunir toda la Habana deportiva... Chano Sampedro, asesor de basket ball de la DGND, ha iniciado las gestiones necesarias para traer en el invierno al famoso team de basket ball de Puerto Rico, que perdió por dos puntos con Long Island University ...Long Island, caso que usted no esté enterado, fué al campeonato del deporte en la última campaña de los Estados Unidos... Narciso Picazo está nuevamente en circulación... Más fuerte y más entusiasta que nunca... Ayer mismo nos aseguraron que muy pronto comenzarán los trabajos de la piscina del Cubaneleco... Se trata de la que ha de cer la mejor piscina de Cuba, con 50 metros de largo, 25 de ancho, y capacidad para más de 2,000 espectadores...

El Vedado Tennis, inauguró el sábado, las nuevas bases de arrancada de su piscina... Algo que, sin ser perfecto, nos proporciona cierto «airecito» olímpico... Por toda la Liga Nacional de amateurs corre la impresión de que en cierto equipo del circuito los players no trabajan libremente, porque saben que al menor error que comentan los sacan del game... Otro tip: Una de las novenas tiene como señal de «toque de bola», que su manager salga del dougout y camine en dirección al home plate... En un reciente game, el manager salió dos veces al dougout, fué hasta cerca del home, y el bateador en turno tocó la pelota, estando el score 7 por una, sólo para encontrarse con que había metido «el delicado»... ¡El manager no estaba dando señas en esos momentos!...

León Rojas, que recomendó a Lalo Rodrguez, para el puesto de trainer del team Olímpico, dice que el reglano es uno de los mejores fongueadores que hay en el base ball cubano actualmente... León dice que el fongueador tiene una misión difícil que cumplir... Es quien enseña fildear a los muchachos... Y debe tratar siempre de batear como pudieran hacerlo los hitters del equipo con quien hay que lidiar en la semana... Cuando habla de los buenos fongueadores que ha conocido, Rojas cita los siguientes nombres: Evaristo Plá, Horacio, Ramiro González, Horacio Alonso y Lalo Rodríguez... Estos, dejando aparte a Luque y Miguel Angel, que son estrellas de Grandes Ligas en ese departamento...

Coincidencias: En una liga de Spalding, y militando como catcher en un circuito del Sur, aparece un hombre que pudiera resultar familiar al oído de los fanáticos amateurs... Traslado: Ricardo Morales, que venía dirigiendo el team del Vedado Tennis en la Liga Nacional de amateurs, jugó el domingo su último match de la temporada... El astuto player vuelve a los courts, a fin de prepararse para los matches de la copa Davis, que se jugarán en la Habana en julio próximo... Mientras dure su ausencia, el doctor Juan Portela, que lo mismo le mete a usted 30 días en el Correccional, que le pasa un strike por home, será el manager de los muchachos... Sigue tomando cuerpo la idea de celebrar un campeonato de consolación entre los cinco teams que resulten eliminados en la Liga Nacional... Hasta ahora, los candidatos a este torneo son: Loma Tennis, Artemisa, Vedado, Pilar y Universidad...

En la fiesta que se dará el sábado en los «60 minutos de sports», el Comandante Mariné regalará un reloj a la popular Angela Iglesias, que posee el record del lanzamiento de la jabalina... El Atlético está que no cabe en el espacio que posee en la casa-club de la Víbora... Tal es su satisfacción por las demostraciones últimas de sus atletas... Lo mismo en base ball, que en las luchas, los anaranjados se imponen como campeones... El jueves se decide una faja de luchas y Joaquín Sarría, hermano del Negro y de Diego, irá en su busca llevando de oponente un rival del Dependiente... Hoy es santo de Fernando del Castillo, nuestro queridísimo camarada, que es altamente apreciado en todos los círculos deportivos... Castillito recibirá, con toda seguridad, el abrazo sincero de toda la afición, que le quiere y le distingue... En este gesto nos encontramos nosotros...

Un trío muy fuerte frente a Onaindia y Aníbal esta tarde en el segundo del H.-Madrid

Iturrino, Uria y Azpeitia se medirán con esa gran pareja. Rementería y Buendía resultarán factores de peso en el match de fin de fiesta combinado para esta tarde en la Bombonera

ESTADO DE LOS CLUBS EN LA LIGA NACIONAL

	J.	G.	P.	E.	Ave.
Atlético	8	7	1	0	.875
Regla	8	6	1	1	.857
Cienfuegos	9	6	2	1	.750
Hershey	9	6	3	0	.667
Yara	8	5	3	0	.625
Teléfonos	8	5	3	0	.625
Naval	8	5	3	0	.625
Artesanos	8	5	3	0	.625
Fortuna	9	5	4	0	.556
Cárdenas	9	5	4	0	.556
Cubaneleco	9	4	4	1	.500
ADC	8	2	4	2	.333
Artemisa	9	3	6	0	.333
Loma	8	2	6	0	.250
Vedado	9	2	6	1	.250
Universidad	8	0	7	1	.000
Pilar	9	0	8	1	.000

Juegos de la semana

Domingo, junio 4:

En el Cubaneleco Park:
1:45—Yara vs. Cienfuegos.
4:00—Vedado vs. Loma.

En elVedado Tennis:
1:45—Universidad vs. Regla.
4:00—Teléfonos vs. Artemisa.

En La Tropical:
1:45—Naval vs. Cubaneleco.
4:00—Pilar vs. Hershey.

Atlético de Cuba irá a Cárdenas... El ADC jugará en San Antonio de los Baños.

Onaindia está jugando tanto que Millán ha decidido enfrentarlo con un trío muy fuerte esta tarde. El notable delantero se medirá con Iturrino, Uria y Azpeitia, un eficiente defensor de los cuadros alegres y dos zagueros de alta categoría.

Acompañará a Onaindia nada menos que Aníbal, y el acróbata rendirá una labor digna de su categoría y de su cartel. Mucho tendrá que jugar la pareja si pretende derrotar al trío, porque el tresillo está acostumbrado a medirse con los más recios rivales y dar batalla digna y por ello el partido reviste excepcional interés.

En el tercero tendremos otro gran combate. El «loco» Aguinaga se enfrentará con Valenzuela y «Quique» quiere bajarle los humos a su gran contrario de esta tarde. El criollo presentará una batalla terrible y si Buendía cumple como lo hace usualmente Julio será muy difícil que los blancos de ese partido puedan triunfar.

Rementería acompañará a Aguinaga y aquél siempre juega a todo tren, lo que significa que si los cuatro pelotaris hacen su juego normal el match de fin de fiesta resultará interesantísimo.

A primera hora Salvador y Navarrete, Girón y Escarza se enfrentarán en un partido notable.

RESULTADO DE LA FUNCION DE AYER TARDE

Primer Partido

	Tantos
Girón y Navarrete, blancos	25
Severino y Abando, azules	16

Ganador: BLANCOS.

Primera Quiniela:
Ganador: AGUINAGA.

Segundo Partido

	Tantos
Aguinaga y Azpeitia, blancos	29
Pedrito y Rementería, azules	30

Segunda Quiniela:
Ganador: PEDRITO.

Tercer Partido

	Tantos
Salvador y Buendía, blancos	30
Iturrino y Escarza, azules	13

Ganador: AZULES.

PROGRAMA PARA HOY

PRIMER PARTIDO, a 25 tantos: Salvador y Navarrete, blancos, contra Girón y Escarza, azules. A sacar, ambos, del cuadro 14 y medio.

PRIMERA QUINIELA, a 6 tantos: Salvador, Girón, Escarza, Onaindia, Iturrino y Uria.

SEGUNDO PARTIDO, a 30 tantos: Onoindia y Aníbal, blancos, contra Iturrino, Uria y Azpeitia.

TERCER PARTIDO, a 30 tantos: Aguinaga y Rementería, blancos, contra Valenzuela y Buendía, azules. A sacar, ambos, del cuadro 14 y medio.

PERDIO EL SAN LUIS OTRA VEZ VS PITTSBURGH

Los Cardenales pierden terreno en el segundo lugar de la Liga, como resultado de ello

SAN LUIS, mayo 29. (AP.)—Los Piratas del Pittsburgh derrotaron a los Cardenales del San Luis, con score de 7 a 0, contando con el pitching efectivo de Bob Klinger.

El ataque de los Piratas se concentró prácticamente en dos hombres: Bill Brubaker, que anotó la primera carrera con un jonrón en el segundo y que disparó un doble en el tercero para limpiar las bases que estaban llenas. Paul Waner empujó otras dos anotaciones con un jonrón con uno en base, en el sexto. Dobles sucesivos de Vaughan y Rizzo dieron la última.

PITTSBURGH

	V.	C.	H.	O.	A.	E.
P. Waner, rf	5	1	2	1	0	0
Vaughan, ss	4	2	3	2	2	0
Rizzo, lf	5	0	1	4	0	0
Bell, cf	4	1	1	3	0	0
Brubaker, 2b	4	1	2	1	5	0
Suhr, 1b	4	0	3	7	1	0
Handley, 3b	5	0	0	2	0	0
Berres, c	4	1	2	7	0	0
Klinger, p	3	1	0	0	0	0
Totales:	38	7	14	27	8	0

SAN LUIS CARDENALES

	V.	C.	H.	O.	A.	E.
J. Brown, ss	4	0	1	2	2	0
S. Martin, 2b	3	0	2	2	3	0
J. Martin, cf	4	0	1	4	0	0
Medwick, lf	4	0	0	2	0	0
Mize, 1b	4	0	0	5	0	0
Gutteridge, 3b	4	0	1	2	1	1
Slaughter, rf	4	0	2	1	0	0
Owen, c	3	0	1	6	0	0
Echols (1)	0	0	0	0	0	0
Franks, c	1	0	0	3	0	0
Weiland, p	1	0	0	0	0	0
McGee, p	1	0	0	0	1	0
King (2)	1	0	0	0	0	0
Paul Dean, p	0	0	0	0	0	0
Totales:	34	0	82	7	7	1

(1)—Corrió por Owen en el 7o.
(2)—Bateó por McGee en el 7o.

Anotación por entradas:

Pittsburgh	013 002 001—7
San Luis	000 000 000—0

Sumario:

Empujadores: Brubaker, 4; P. Waner, 2; Rizzo. Two base hits: S. Martin, Owen, Vaughan, Rizzo, Brubaker. Home runs: Brubaker, P. Waner. Double play: J. Brown a Mize. Triple play: Gutteridge a S. Martin a Mize. Quedados en bases: Pittsburgh ,9; San Luis, 8. Bases por bolas: Klinger, 1; Weiland, 2; McGee, 3. Struck outs: Klinger, 4; Weiland, 2; McGee, 3; Paul Dean, 3. Hits: a Weiland, 6 en 2 y dos tercios innings; a McGee, 5 en 4 y un tercio; a Paul Dean, 3 en 2. Perdió Weiland. Umpires: Barr, Moran y Pinelli.

VENCIO EL TEAM DE LOS YANKKES AL BOSTON: 6X1

El infield de los Campeones dió una buena exhibición a la defensiva en el game de ayer

BOSTON, mayo 29. (AP.)—Los Yankees continuaron su marcha triunfal, venciendo a los Red Sox del Boston, 6 a 1, demostrando que son tan buenos a la defensiva como en el ataque.

Los Red Sox, que están en el segundo lugar, amenazaron en varias ocasiones con ganar, pero magníficos double plays ejecutados por el infield de los Campeones los detuvo siempre. Joe Gordon conectó su sexto jonrón del año.

NEW YORK YANKEES

	V.	C.	H.	O.	A.	E.
Crosetti, ss	5	1	1	2	5	1
Rolfe, 3b	5	0	0	1	6	1
Henrich, cf	4	1	3	3	0	0
Dickey, c	2	2	1	4	0	0
Keller, lf	4	1	0	1	0	0
Selkirk, rf	4	0	1	1	0	0
Gordon, 2b	5	1	2	4	5	0
Dahlgren, 1b	4	0	1	11	0	1
Hadley, p	3	0	0	0	1	0
Gallagher (1)	1	0	0	0	0	0
Murphy, p	0	0	0	0	1	0
Totales:	37	6	9	27	18	3

(1)—Bateó por Hadley en el 8o.

BOSTON RED SOX

	V.	C.	H.	O.	A.	E.
Doerr, 2b	4	0	1	0	4	0
Cramer, cf	4	0	0	2	0	0
Vosmik, lf	4	0	1	3	0	1
Foxx, 1b	3	0	0	12	0	0
Williams, rf	2	1	1	0	0	1
Cronin, ss	2	0	0	3	4	0
Tabor, 3b	3	0	0	2	2	0
Desautels, c	1	0	0	2	0	0
Peacock, c	2	0	0	3	0	0
Bagby, p	1	0	0	0	1	0
Finney (1)	1	0	0	0	0	0
Heving, p	0	0	0	0	0	0
Carey (2)	1	0	0	0	0	0
Wade, p	0	0	0	0	1	0
Nonnenkamp (3)	1	0	0	0	0	0
Totales:	29	1	3	27	12	2

(1)—Bateó por Bagby en el 5to.
(2)—Bateó por Heving en el 7o.
(3)—Bateó por Wade en el 9o.

Anotación por entradas:

New York	010 030 200—6
Boston	010 000 000—1

Sumario:

Carreras empujadas: Gordon, 3; Dickey. Two base hits: Henrich, Williams. Three base hit: Dickey. Home run: Gordon. Bases robadas: Dickey, Keller. Double plays: Gordon a Crosetti a Dahlgren; Rolfe a Gordon a Dahlgren, 3. Quedados en bases: New York, 10; Boston, 10. Bases por bolas: Hadley, 8; Murphy, 1; Bagby, 5; Heving, 1. Struck outs: Hadley, 3; Wade, 3. Hits: a Hadley, 3 en 7 innings; a Murphy, cero en 2; a Bagby, 6 en 5; a Heving, 1 en 2; a Wade, 2 en 2. Ganó Hadley. Perdió Bagby. Umpires: Pipgras, Basil, Summers y Ormsby.

M.E.C.D. 2016

DOBLE HEADER DE LAS FUERZAS ARMADAS EN EL "STADIUM TROPICAL"

Obtienen los "Cubs" a Claude Passeau en cambio con el Filadelfia

SPORTS DIARIO DE LA MARINA SPORTS

AÑO CVII LA HABANA, MARTES, 30 DE MAYO DE 1939 PAGINA DIECISIETE

ENTRE CAZADORES

—Grande Rossi Jr., chupó en rifle y en revólver.
—Rodrigo Díaz venció en la justa de pichón, sin errar.
—Elicín Argüelles se ganó la Copa del Frontón Jai Alai.

(Por ALFONSO RENAN PEDREDOZ)

No fué de grandes actuaciones el del domingo en el Club de Cazadores del Cerro. Ese día no se «bateó mucho» más que a la hora de almorzar, aspecto en el que vimos ganar a Pepe Marina, que le dió la salida y un burujón de rayas a Madreña y a Ramón Avellanal, que en eso de «moler» resultan una edición corregida y aumentada de Heliogábalo.

En todas las galerías hubo poco movimiento. Y si algo notable se registró fué el doble triunfo de Federico Grande Rossi Jr., quien «chupó» a dos carrillos, es decir, en el tiro de rifle y en el tiro de revólver; en arma corta, como es natural, venció por el handicap, pues allí estaba «Chicho» Castro Palomino, y cuando a este galeno se le gana, es porque se ha echado mano del handicap. Y con arma larga derrotó al doctor Ismael Segura y G. Vázquez, a pesar de que ambos tiraron por encima de su «par». Y también derrotó a Paul Hevia y Justo Rodríguez, quienes se retiraron de la justa cuando se dieron cuenta que los nervios no estaban bien. En honor a la verdad hay que decir que Rossi no venció a Segura, pues ambos hicieron el mismo score: 397 de 400, lo que sucede es que hasta el domingo estaba Grande Rossi un punto por debajo del handicap de Segura.

En el tiro de platillo venció el Campeón Nacional José María Cuervo, con 49 de 50. Este mismo score hizo el capitán Pablo Cruz, pero el militar está por encima del Campeón en esa cosa extraña a la que el Campeón de Regla, don Fermín Méndez Neira, llama «handicán», porque gallego de pura cepa al fin, le tiene un odio cerval a los anglicismos. El Capi erró solamente el platillo cinco de la primera tanda, y José María, el trece, también de la tanda inicial. Ambos rompieron los 25 en la segunda tanda. Gregorio García, a quien Felipe Martínez se empeña en seguirle llamando «Goyito»—igual que hace veinte años—y Juan G. Abreu también tiraron muy bien. Ambos llegaron a 47 de 50. Benjamín Grabiel rompió 45 y Ramón Avellanal, «con la ayuda del vecino» (Felipe Martínez tiró por él en la segunda tanda), rompió 38. El último de los siete que tiraron, fué Carlos Quintero, que se despistó al final de las dos tandas.

En el tiro de skeet se discutió una bonita Copa de plata, donada por el Jai Alai, pero se apareció en el Club Elicín Argüelles con dos hermosas Copas, para que el triunfador eligiese la que más le gustase. Y como ambos premios eran preciosísimos, la gente estaba preocupadísima en el que habrían de elegir. Pero apenas comenzada la justa, los aspirantes al triunfo eran muy pocos, ya que Elicín, que es el Campeón Nacional, fué el único que terminó con 25 de 25 en la primera tanda. Y aunque en el segundo «squad» también Rodrigo Díaz hizo un 25 de 25, en la segunda tanda no pudo romper más que 20, ganando Elicín con 48 de 50; hubo otros dos tiradores que tuvieron un bonito chance: Fatty García y Benjamín Grabiel; el dueño de «El Leader» rompió 24 en la primera salida, pero en la segunda se «encangrejó» y solamente rompió 18. El gordito de la Compañía Cubana de Electricidad rompió 23 en los primeros 25, pero después parece que cambió 220 por 110 y no rompió más que 21. Ambos quedaron en tercer lugar con 45 de 50, ya que en segundo término quedó Rodrigo Díaz, con 45 de 50. El resto del «field» quedó por este orden: Doctor Manolo Porto Castañeda, el Campeón de Bejucal, 42; Capitán Pablo Cruz, Campeón del Ejército, con 41; doctor Jorge R. Muñiz, el Campeón de los «peliculeros» y Gastón Villalba, el que más tira de los Villalba, con 40 «per cápita», y en el último lugar quedó Frank Steinhart, el Campeón de la Havana Electric, a quien parece que se le fueron los «trolleys».

Y en el tiro de pichón, por el premio de González Byass, que consistió en una cesta llena de licores finos, ganó Rodrigo Díaz, que no tuvo que desempatar con nadie, porque fué el único de los once tiradores que llegó al final sin yerro. Esta vez puede decirse sin caer en la hipérbole, que ganó el mejor, es decir, el que mejores tiros hizo. Puede decirse que los pájaros tres y cuatro que mató Rodrigo Díaz fueron los mejores de la tarde.

En segundo lugar quedaron cuatro tiradores, con 9 de 10, detalle que da a entender los ruegos que se hicieron porque Díaz errase un pájaro para ir a un desempate, que hubiera sido sensacional. Pero la verdad es que todos los ruegos que se hicieron y todos los eslabones que se formaron con los dedos de esos señores, fueron rotos ante la influencia de Angel Fernández de la Haza, ya que no sabemos por qué ansiaba ese día, más que ninguno otro, que ganase el premio Rodrigo Díaz.

A continuación va el resultado de la tirada:

Distancia.	Tiradores.	1	2	3	4	5	6	7	8	9	10	Total.
27 yardas.	Rodrigo Díaz	1	1	1	1	1	1	1	1	1	1	10 de 10
—	Dr. A. Ojeda	1	1	1	1	1	0	1	1	1	1	8 de 10
—	J. M. Cuervo	1	1	1	1	0	1	1	1	1	1	9 de 10
—	Carlos Quintero	1	1	1	1	0	1	1	1	1	1	9 de 10
—	Cap. P. Cruz	1	1	1	1	1	1	1	1	0	1	9 de 10
—	Gastón Villalba	0	1	1	1	1	1	1	2	1	1	8 de 10
—	Elicio Argüelles	1	1	1	1	0	1	1	1	1	1	9 de 10
—	M. A. García	1	0	1	1	1	1	1	2	1	1	8 de 10
—	B. Grabiel	1	0	1	1	2	1	1	1	1	3	7 de 10
—	A. González Gordon	0	1	1	1	2	3	1	4	1	5	5 de 10
—	Frank Steinhart	0	1	1	1	1	1	1	1	1	2	8 de 10

Tan pronto como terminó la tirada, Alvaro González Gordon entregó el premio a Rodrigo Díaz, quien por ser abstemio se lo regaló a «Madreñas» para que se divirtiera con él.

En el Range del Miramar Yacht Club hubo una tirada por un premio de sabor nicotiniano, ganando Raúl de los Reyes, un novel tirador que últimamente ha venido tirando muy consistentemente. El curso seguido fué tiro de precisión a la distancia de 20 yardas, treinta disparos con handicap, y al fuerte brisote que reinaba se puede atribuir la baja performance de los contendientes. El que mejor tiró fué el doctor Joaquín Pedroso y Pequeño, con 255; en segundo lugar quedó Armando Iglesias, con 251 y en el tercero Raúl de los Reyes, con 250, pero ganó por el handicap.

Los otros puestos fueron ocupados por José Benito González, con 225; doctor J. Fernández Meléndez, con 218; doctor E. Pérez, con 212 y don Ignacio Blanco, con 211.

El próximo domingo, se tirará en el Miramar Yacht Club un premio del doctor Pedroso para un Curso Nacional Americano, con pistola calibre 22.

Mañana, miércoles, a las nueve de la noche, habrá tiro nocturno de skeet, en el Club de Cazadores del Cerro, por el premio de «Pichón» Aguilera, que consiste en 500 cartuchos Skeet Load. Como el premio es del agrado de los tiradores, esperamos que se registre un buen «entry».

Los ganadores en skeet nocturno hasta ahora son el doctor Serafín Quesada, dos veces; y una vez cada uno, A. O. Norris, John Duys Jr. y «Panchito» Steinhart.

BUENOS TIEMPOS REGISTRARON EN LAS ELIMINACIONES

Las pruebas de ayer en la Beneficencia resultaron prometedoras. Mañana los finales

A pesar de la lluvia caída en la tarde de ayer, se efectuaron en la pista de la Casa de Beneficencia y Maternidad las eliminaciones de track que se habían anunciado, correspondientes a los eventos que forman el programa del Gran Carnaval Nocturno y Atletismo.

Muchachas y atletas pertenecientes al sexo fuerte, se disputaron los primeros lugares para clasificar y concurrir a los finales, es decir, al Carnaval Nocturno, mañana miércoles, en la propia pista de la Beneficencia.

Por los tiempos cronometrados ayer podemos decir que los eventos del programa confeccionado para mañana prometen resultar brillantes, y es de esperarse que algunos tiempos sean mejorados. Dadas las condiciones en que se encontraba la pista en la tarde de ayer, bastante pesada, y pudiéramos decir fangosa, los muchachos se las arreglaron para clasificar con buenos tiempos.

Los 100 metros, competencia que siempre ha acaparado la atención general, debe resultar uno de los eventos más notables. Ayer todos los ganadores hicieron 11, o menos, flat. Ramón Baltar alcanzó el mejor tiempo ganando el tercer heat en 10 segundos y nueve décimos.

Los 200 metros con obstáculos también serán reñidos e interesantes. Y entre las féminas tendremos una buena lucha en los 80 metros con obstáculos, y en 100, donde muchos señalan como favorita a la veloz y corajuda sprinter universitaria Blanquita Rodríguez.

JUNIOR.

Los resultados de las eliminaciones de ayer tarde fueron los siguientes:

80 metros planos. (masculinos).
Primer heat: Antonio Pérez, CN; O. Valdivia, ISC; Ruiz Galloso, JMC.
Tiempo 7 flat.
Segundo heat: Antolín Molina, AN; S. Junco, libre y H. Díaz, Libre.
Tiempo 7 flat.
Tercer heat: Lavarrerte, Ac. Chiqui Jay; Pedro Castillo AN; y Pedro Pablo Silveria, AN.
Tiempo: 6-9|10.

80 metros planos. (Femeninos):
Emilia Pérez, Esc. 108; Mercedes Gómez, IFF; y Silvia Rodríguez, CTC.
Tiempo 8-3|10.
Segundo heat: Aida Sánchez, Esc. 108; Josefina Girón. CTC.
Tiempo 8-8|10.

HORMAS "NATIONAL"
PARA CONSERVAR LA FORMA DE LAS BOTAS

CASA GARCIA
AGUILA, 504
Tel. M-1936
HABANA

JUEGOS SEÑALADOS PARA ESTA TARDE

LIGA NACIONAL
Chicago, en Cincinnatti.
Brooklyn, en New York.
Boston, en Filadelfia.
Pittsburgh, en San Luis.
(Todos son dobles.)

LIGA AMERICANA
Detroit, en Chicago.
Filadelfia, en Washington.
New York, en Boston.
San Luis, en Cleveland.
(Todos son dobles.)

80 metros obstáculos:
Elsa Díaz Villafuerte, Esc. 71; Norma Herrera, IM, y Elsa Sánchez, CTC.
Tiempo: 16-3|10.

Relevo 4x50 (Colegial):
Primer heat: Instituto Cívico Militar. Team compuesto por Suárez Tablada, Ramos y Fernández. 2.— Academia Pazó.
Tiempo: 23-7|10.
Segundo heat: Academia Chiqui Jay y Unión Fraternal.
Tiempo: 24-6|10.

100 metros (masculinos):
Primer heat: José Acosta, José Rodríguez y Luis Galloso, JMC.
Tiempo 11 flat.
Segundo heat: Anotnio Pérez, Naval; Lavarrere y Baldonado.
Tiempo: 11 flat.
Tercer heat: Ramón Baltar, IH; Baluja y Valdivia.
Tiempo: 10-9|10.
Cuarto heat: Pedro Castillo, AN; Antolín Molina, AN.
Tiempo: 11 flat.

Relevo 4x100:
1.—Academia Chiqui Jay y 2.—Instituto Cívico Militar.
Tiempo: 46-1|10.
Segundo heat: Instituto Víbora y Escuela Técnica.
Tiempo: 46 flat.

200 metros obstáculos:
1.—Baluja. Tiempo 27-4. 2.—Gerardo Casanova, CN. Tiempo 27-8.
Segundo heat: Remigio Castro Pulido IH. Tiempo 27 flat. 2.—Garzón. Tiempo: 27-2.

SETENTA ATLETAS EN LA JUSTA DE SINGLES DE HAND BALL

Un entry numeroso, setenta inscripciones, ha logrado la asesoría de hand ball de la DGND para dar comienzo al campeonato junior de singles, que tendrá por escenario la cancha hermosa y bien iluminada del Palacio de los Deportes.

El primero del entrante junio es la fecha escogida para el inicio de la justa y puede garantizarse, después de haber conocido el nombre de los que han respondido a la convocatoria, que este campeonato alcanzará el éxito más sonado en la historia del deporte.

Visto el extenso número de aspirantes a calzarse el campeonato, los asesores de la Dirección han decidido dividir la lucha en dos episodios. En el primero se irán eliminando tras un chance a los perdedores, y cuando sólo queden ocho supervivientes se efectuará la segunda parte con un record de tres encuentros sostenidos por cada aspirante.

Para que se vayan familiarizando con la cancha se ha autorizado a los aspirantes prácticas en el «Palacio de los Deportes», las que podrán hacerse hasta el día último, en horas de 2 a 6 de la tarde. El asesor, señor Montalvo, en sus oficinas de la DGND, expide a los interesados los correspondientes pases.

Pedirán pelotaris de punta para Barcelona, Valencia y Mallorca

Gómez envió una carta en la que hablaba de la pronta confección de tres cuadros, para reintegrar a la normalidad el Jai Alai en España. Ganaron de calle Fidencio y Azpiri el estelar de ayer. También fué derecho el primero

Por ELADIO SECADES

Una carta que llegó ayer a la Habana, firmada por el viejo zaguero Gómez, que durante la guerra civil española ha trabajado de jefe de censura del Gobierno de Franco, trae noticias gratas para todos los pelotaris. Quizás sea la única noticia buena que han recibido los cestistas parados, desde que se inició el movimiento a la fecha. Restablecida la normalidad en España, algunos elementos muy relacionados con el deporte vasco, entre ellos Gómez y Marcelino, dos veteranos de la cancha, han iniciado y con excelentes perspectivas llevan adelante, el propósito de reintegrar a una vida pujante la cesta punta en la Península.

En la mencionada carta, Gómez, asegura que dentro de una mes se combinarán tres cuadros para que actúen en Barcelona, Sevilla y Mallorca. Existe el grave problema que significa la entrada en el territorio español de los atletas que lo abandonaron durante la guerra, pero parece que se palpan muchas posibilidades de que se le de al asunto una solución. Gómez lo consignó así en su misiva a uno de los jugadores del cuadro del Jai Alai.

Prácticamente en España actualmente no hay suficientes figuras de la cancha para confeccionar un cuadro importante, lo que quiere decir que para combinar tres, será imprescindible contar con los numerosos jugadores que se encuentran en la América, la mayor parte de ellos en Cuba, algunos en Miami y muy pocos en la capital mexicana.

Gómez habla de reclutar tres cuadros y da la grata noticia, para que los muchachos que puedan escuchar proposiciones estén atentos a la segunda información, que, según él no ha de hacerse esperar.

La dichosa carta de Gómez fué el tópico obligado ayer en las tertulias de los profesionales de la chistera.

El milagrero y Azpiri tenían anoche buen partido y de él sacaron el mejor provecho, venciendo de calle completamente a Guruceaga y a Ecenarro, que estirándose hasta donde les fué posible pudieron llegar al tanto 21.

Selecciones

Segundo partido:

Ituarte y Ugartechea, contra Gabriel, Uriona y Aguirre. La realidad es que Ituarte en este momento no está para tríos. Pero el trío de hoy me parece que luce más en el papel que en la cancha. Hay una razón, Uriona no es el zaguero indicado para defender el eje de un tresillo. El juego de Uriona, todo su juego considerable es a base de piernas, corriendo hacia atrás y hacia adelante, buscando la pelota en sprintadas. Y ese estilo puede provocar el clásico taco en la mayoría. Lo que pesa hoy Ugartechea en cualquier partido ya todos lo sabemos. La selección favorece a Ituarte, y a Ugartechea, aunque Gabriel delante y Aguirre en el rincón, pueden hacer mucho por la causa del tresillo.

RESULTADO DE LA FUNCION DE ANOCHE

Primer Partido

	Tantos
Martín e Ibarlucea, blancos	14
Creus e Iriondo, azules	25

Ganador: AZULES.
Primera Quiniela:
Ganador: AZPIRI.

Segundo Partido

	Tantos
Egozcue y Azpiri, blancos	30
Guruceaga y Ecenarro, azules	21

Ganador: BLANCOS.
Segunda Quiniela:
Ganador: ONDARRES.

Tercer Partido

	Tantos
Labat y Ondarrés, blancos	26
Ugalde y Areitio, azules	30

Ganador: AZULES.

PROGRAMA PARA HOY

SEGUNDO PARTIDO, a 30 tantos: Ituarte y Ugartechea, blancos, contra Gabriel, Uriona y Aguirre, azules. A sacar, ambos, del cuadro 10.

TERCER PARTIDO, a 30 tantos: Juaristi y Mendizábal, blancos, contra Agozcue y Arriola, azules. A sacar, ambos, del cuadro 10.

AYER LLEGO PAUL LICATA, EL RIVAL DE PEDRO MEDINA

El próximo sábado se ofrece un gran cartel de boxeo profesional en la Arena Cristal

El próximo sábado, en el ring de la «Arena Cerveza Cristal», se ofrecerá un gran programa de boxeo profesional, en el que se brindará en el turno estelar el encuentro de nuestro doble campeón, Pedro Medina, contra el boxeador neoyorquino Paul Licata.

Hay el decidido propósito de darle a Medina el chance que se merece de acuerdo con sus grandes cualidades. El proyecto que hay es el de llevarlo hasta el campeonato mundial de los «flies». Pero antes de llevarlo a New York, la Meca del Boxeo Mundial, hay que poner en su record el nombre de algunos boxeadores conocidos en pugilandia, ya que es de la única manera que pudiera abrirse las puertas de yanquilandia. Por eso el que se hiciera el propósito de traerle a Bil Lemieux, el campeón del Canadá y al fallar éste, se pensara en Bill Tweedie, que también se rajó.

Si Pedro Molina sale airoso en esta primera prueba de sabor internacional, seguramente se le brindará otra, y cuando haya demostrado superioridad sobre algunos boxeadores conocidos en New York, entonces hará el viaje.

El encuentro del sábado, pues, es una carta importantísima para nuestro campeón doble. Pedro Medina, es el primero en reconocerlo así, y por eso que se haya estado preparando como un gallo fino. El boxeador neoyorquino es bueno, tiene un gran record como feather, y si Medina logra vencerlo, habrá dado el primer paso firme, para el propósito que hay de llevarlo como antes decimos hasta el campeonato mundial.

En el programa del sábado se ofrecerá otra pelea que habrá de gustar mucho, ya que se espera ha de resultar sensacional, por la forma en que han de pelear los muchachos. Nos referimos a la pelea de Kid Rapidez, que hará su «repriss» contra Neno Rojo.

También será una gran pelea el choque de Kid Juancito, el campeón bantmn de Cuba, contra Baby Yucatán, el simpático mexicano que poco a poco se ha ido metiendo las simpatías del público en un bolsillo.

DOBLE HEADER SE DARA ESTA TARDE EN "LA TROPICAL"

Por primera vez en la season se jugará un martes en el field de la Dirección General

Dos juegos muy interesantes se han de efectuar esta tarde en los terrenos del Stadium de «La Tropical, en opción al campeonato de las Fuerzas Armadas, donde los mejores de este circuito lucharán por el triunfo.

En el primer turno medirán sus fuerzas las huestes del Regimiento 6 de Columbia, con las del Regimiento 6 de Columbia, con las del Regimiento 8 de Pinar del Río. Este desafío ha de resultar extraordinario en extremo, porque las dos novenas tienen sus fuerzas muy bien niveladas. El zurdo Oscar Estrada, será el encargado de obtener la victoria ocupando el box, por las huestes de Pinar del Río, mientras que Oscar Campos, será quien defienda a Columbia en este juego.

Agapito Mayor ha sido inscripto por el Regimiento 6 pero no pitcheará por este conjunto, ya que con toda seguridad se embarcará de un momento a otro para Springfield, donde jugará en club de dicha localidad.

Después vendrá el juego cumbre entre las huestes de la Marina de Guerra Constitucional, que tiene seis triunfos consecutivos, y las del Regimiento 7. Los muchachos de La Cabaña, están dispuestos a romperle el invicto a sus fuertes rivales, por lo que no dudamos que sea Silvio Romero, quien le haga frente a Alberto Torres, para saber quien cargará con los honores de la victoria.

Los dos juegos de hoy martes, constituirán un éxito en el Stadium de la Tropical, por la calidad de las novenas contenientes.

HABRA UNA FIESTA DE NATACION EL DIA 2 EN EL «SALVATION ARMY»

El próximo día 2 de junio tendrán lugar en la piscina del Instituto de Servicio Social (antigua Y. M. C. A.), unas interesantes Competencias de Natación. Tobita Faura ha preparado un interesante y ameno programa, y estamos seguros de que el público que asista saldrá completamente complacido.

En el programa abundan competencias serias e interesantes. 50. 100 y 200 yardas libres, 60 yardas de espalda, 40 yardas de pecho y relevo, para hombres novicios, juniors y seniors; 40 yardas libres, 40 yardas de pecho, 40 de espalda y relevo, para muchachos. Estas son las competencias serias.

«Tarzán y el fiñe», «El Dragón Hiperbóreo», «Los Locos del Instituto de Marianao con su famosa trouppe de hombres de acero y bellas girls», «La Reina del Tango», etc., como números cómicos.

También habrá canciones y bailes por niñas y niños, exhibiciones, etc.

El día 2 de Junio se dará cita en la piscina del Instituto de Servicio Social toda la pléyade deportiva, pues el espectáculo que se brindará esa noche merece ser visto.

En las Grandes Ligas

ESTADO DE LOS CLUBS

LIGA NACIONAL

	G.	P	Ave.
Cincinnatti	24	11	.686
San Luis	21	13	.618
Pittsburgh	18	17	.514
Chicago	18	17	.514
Brooklyn	15	17	.469
New York	16	19	.457
Boston	14	20	.412
Filadelfia	11	23	.324
	137	137	

LIGA AMERICANA

	G.	P	Ave.
New York	28	6	.824
Boston	20	11	.645
Chicago	18	15	.545
Cleveland	17	15	.531
Detroit	15	21	.417
Washington	13	21	.382
Filadelfia	12	21	.364
San Luis	11	24	.314
	134	134	

PROBABLES PITCHERS PARA HOY

LIGA AMERICANA

Detroit en Chicago: Rofe (1-2) o ventoc (0-3) y Torut (1-2) vs. Lyons (3-1) y Knott (9-9.
Filadelfia en Washington: Pippen (0-2) y Potter (1-0) vs. Carrasquel (3-1) y Chase 2-5).
New York en Boston: Ruffing (7-9 y Hildebrand (2-2) vs. Wilson, (2-2) y Ostermuller. (1-0).
San Luis en en Cleveland, Mills (0-2) y Marcum (2-4) vs. Hudlin (5-2) y Feller (7-2).

LIGA NACIONAL

Chicago en Cincinnati: French (3-2) y Whitehill (1-1) o Page (2-2) vs. Moore (5-3) y Walter (6-3).
Brooklyn en New York: Tamulis (1-) y Casey (0-1) o Hamlin (4-3) vs. Gumbert (4-2) y Hubbell (1-2).
Boston en Filadelfia: Posedel (3-2) y Turner (1-5) vs. Mulcahy (3-4) y Johnson (2-1).
Pittsburgh en S. Louis: Tobin (4-3) y Swift (0-0) o Brown (0-2). vs. Warneke (5-2 y Shoun (0-0).

HAY QUE JUGAR EL MATCH SUSPENDIDO ENTRE LOS PRIMOS

La Juventud Asturiana tiene un chance de quedar en el tercer lugar si gana

Dijimos que la Juventud Asturiana tenía más chance que el Deportivo Puentes Grandes para quedar en el cuarto lugar, y los resultados del domingo parece que nos van dando la razón. El Deportivo Puentes Grandes, venció a los Tigres del Hispano pero los toros de la Juventud vencieron a los leones del Iberia. Es decir, que Osos y Toros continúan con la misma puntuación, pero a la Juventud le falta por jugar un match con el Deportivo Centro Gallego, match que supendió por lluvia, el referee José Dunjó, la tarde del 15 de enero, cuando ambos teams estaban empatados a un goal.

Y ahora resulta, que si la Juventud gana ese match, quedará dueña del tercer lugar, en el que ahora están el Iberia. Y si los Campeones Nacionales son los que triunfan en ese encuentro que se celebrará el domingo, en el Campo Cerveza olar, entonces habría que jugar un match extra, entre Juventud y Puentes Puentes Grandes, para ver cuál de los dos será el que quedará en último lugar, jugando la Serie de Promoción con el Racing.

En el once de la Juventud, debutó Arozamena, el nuevo goalkeeper. Y en cuanto a su valía, hay que esperar nuevas actuaciones. El partido fué fácil para los astures, ya que entraron siempre por delante en la anotación y cuando fueron al descanso, ya el juego parecía estar en la nevera.

La Juventud jugó un primer tiempo bueno. No así el Iberia, que no daba pie con bola. En el segundo tiempo, Polo, el Entrenador, cambió a Carrascal para la defensa y a Palacios para los medios. Este cambio dió buen resultado, y a pesar de eso, la Juventud consiguió anotar el tercer «pepinazo», gracias a un tiro de Mario, poco después, en un corner, Requejo, de cabeza batió a Arozamena y a rengl n seguido, Pito anotó el segundo para el Iberia. Pelayo se encargó de anotar el de «la puntilla».

Dunjó y Gorrín, que fueron los árbitros, trabajaron bien. Ninguno tuvo problemas.

Queda por celebrar, como hemos dicho ya, un solo partido de Campeonato entre Juventud y Centro Gallego. Pero pueden estar tranquilos los del Puentes Grandes, porque si en ese match, los Alacranes pueden «picar» tres o cuatro veces, no quedarán satisfechos si sólo consiguen tres goals. Pero da la casualidad que esa es la diferencia que hay entre ambos onces en los cuatro encuentros que han celebrado. Tres juegos han sido empates a un goal, y el único match que tuvo decisión fué a favor de los Campeones Nacionales, 3x0. Luego esa «espina» es la que tratarán de sacarse los asturianos en su próxima salida.

El próximo encuentro de los «primos hermanos» va a ser sensacional, ya que si los asturianos logran vencer, habrán terminado el Campeonato con un empate en la serie particular. Y los asturianos les agradaría esto, tanto como haber quedado en el segundo lugar.

SE REPETIRA EL DOMINGO EL BOUT CASTILLO RODRIGUEZ

Un gran programa de la justa de los Guantes de Oro en el ring de la Arena Cristal

Esta semana tendremos nada más que un programa del campeonato de boxeo amateur de los «Guantes de Oro», pero será un cartel interesantísimo ya que en el mismo habrán de ofrecerse encuentros que han pedido los aficionados.

En el programa aparecerá una pelea que ya se ofreció el pasado sábado, y que dejó muy mala impresión en el público, tan pronto como se anunció el veredicto. En opinión de la mayoría de Ramón Castillo había ganado, pero se le levantó el brazo a Celso Rodríguez, después de 1 rounds extra. El domingo, pues ambos boxeadores tendrán una nueva oportunidad, satisfaciendo así, los deseos de los aficionados de volver a ver en acción.

También pelerarán en los encuentros finales a cinco rounds, Reynaldo Gutiérrez y Carlos Chirino; Bertico Ramos y Reynaldo Puentes Pí; Eduardo Queris y Miguel Acevedo, otra pelea que ha sido muy solicitada: Juan A. Guerra y Roberto Pérez Liriano.

SORTEOS BENEFICOS

FIJO
018
CORRIDOS
560 131

GANO EL BROOKLYN SU CUARTO JUEGO CONSECUTIVO, 1 x 0

El Detroit barrió al San Luis Browns, ganando la serie entre ambos.

NEW YORK, mayo 29. (AP).—Dos hits, conectados por Buddy Hassott y Warstler, impidieron hoy que Forrest Pressnoll se anotara un juego perfecto, lanzando por los Dodgers del Brooklyn... Pero el lanzador brooklyniano sí pudo dar al team el cuarto triunfo consecutivo, por score de 1x0... Esta solitaria carrera de los Dodgers tuvo lugar en el octavo y Pressnell mismo se encargó de abrir el camino anotándose un hit de piernas en dicho acto... Lanning lanzó por el Boston y también dió una buena demostración...

Los Tigres del Detroit barrieron en la serie contra los Browns del San Luis, conquistando ayer otra victoria por score de 10x9... En este último match se batearon un total de 31 hits, correspondiendo 16 a los Tigres... Frank Higgins, que sufre problemas con una pierna lesionada, empujó la decisiva en el noveno, con un doblete Higgins se vió precisado a entrar en juego en el sexto, cuando el único infielder utility disponible, Billy Roggell, recibió un pelotazo en la cara... Rudy York jonroneó para los Tigres con dos en base...

Los Atléticos del Filadelfia proporcionaron a los Senadores del Washington la quinta derrota consecutiva, superándolos 5x4... Los Senadores hicieron un buen esfuerzo, pero Joe Gantenbeing singleó en el noveno para ir a segunda en un error y anotar por doble de Ambler, ganando el juego... Ni Krakauskas ni Ross, que comenzaron por cada team, pudieron finalizar...

EMPUJADORES

Liga Americana

Wright, Senators	34
Hoag, Browns	32
Williams, Red Sox	32

Liga Nacional

Goodman, Reds	36
McCormick, Reds	32
Ott, Giants	30
Camilli, Dodgers	30

LLEGUE A TIEMPO
viaje en
OMNIBUS ALIADOS
TRANSFERENCIAS EN TODOS LOS CRUCEROS
Seguridad Rapidez Comodidad.
INFORMACION: U-5944 QUEJAS: U-5944.

REALIZARON AYER LOS CARDENALES EL PRIMER TRIPLE PLAY DEL AÑO

SAN LUIS, mayo 29. (AP.)—Los Cardenales del San Luis ejecutaron hoy el primer triple play que se efectúa este año en las Mayores, en el primer inning del encuentro de hoy con los Piratas.

Con corerdores en primera y segunda, Johnnie Rizzo bateó para Don Gutteridge, que pisó tercera, tirando a Stuart Martin, para forzar al hombre que corría hacia segunda, y Martin, haciendo un rápido relay hacia primera base, sacó allí a Rizzo, completando la triple matanza.

LOU NOVA ES EL FAVORITO PARA VENCER A BAER

El joven pugilista se prepara con cuidado en la esperanza de anotarse un gran éxito

NUEVA YORK, mayo 29. (Exclusivo).—Las apuestas en Broadway favorecen a Lou Nova 1 a 2 para vencer a Max Baer en 15 rounds el jueves en el Yankee Stadium.

De Ferndale, donde se está entrenando Baer, llega el «bollyhoo» acostumbrado. Se dice que Baer se ha entrenado muy bien y que está dispuesto a noquear a Nova.

Baer habla de sus triunfos anteriores y recuerda que noqueó a Tommy Loughran, Ernie Schaaf, Tom Heeney, Johnny Risco, etc., después de estar peleando solamente ocho meses.

Olvida Max que eso fué cuando era aún un atleta joven. Hoy tiene más de 30 años y sus músculos no son tan resistentes como lo eran cuando Joe Louis lo noqueó.

En el entrenamiento, Baer ha lucido mal con el negro Ezra Thompson, quien le ha estado pegando a discreción sin que Max haya podido encontrar una defensa adecuada.

Izzy Klineel, entrenador de Max, ha apostado mil cuatrocientos dólares contra un mil a su peleador. Esta es la suma más grande que se haya apostado hasta ahora. En Broadway sólo hay dinero de Baer a razón de 1 a 2.

En la pelea en el Yankee Stadium el jueves se cree que se reunirán 25 mil personas. Lou Nova, si triunfa, será concertado para una pelea con el ganador entre el campeón Louis y Tony Galento, cuya pelea se celebrará aquí, a fines de Junio.

INDIANAPOLIS ES HOY EL CENTRO DE REUNION DE FANS

Los treinta y tres mejores drivers de América se verán envueltos en la competencia

INDIANAPOLIS, mayo 29 (AP).—La carrera anual de Indianápolis, la prueba más grande de velocidad en autos para drivers y máquinas, que representa unos $35.000 para el ganador y, muchas veces serios percances para gran número de concursantes, será corrida mañana ante una concurrencia que se espera alcance las 150.000 personas.

A las diez de la mañana, un chispazo que atronará fuertemente en el espacio lanzará a 33 de los mejores drivers de América en una de las competencias más sensacionales del año, en cuyo curso de 500 millas se registran siempre accidentes curiosísimos.

Y a las dos y media de la tarde, casi con seguridad, el ganador cruzará la meta victorioso para alcanzar fama y fortuna.

Si ese triunfador resulta ser Flods Roberts, de California, entonces ganará el honor de ser el primer driver que gana dos carreras de Indianápolis consecutivas. Su triunfo del año pasado todavía es comentado por haber roto el record de la distancia a un promedio de 117.2 millas por hora.

Si resulta ser Louis Meyers, de Huntington Park, California, entonces será el ganador por cuarta vez, pero, para los otros será una sorpresa.

Los carros inscriptos, son:

Car. No.	Driver.	Cilindros	Desplazamiento	Velocidad
	Primera Hilera			
10	Jimmy Snyder, Chicago	6	182	130.138
45	Louis Meyer, Huntington Park California	8	179	130.067
2	Wilbur Shaw, Indianápolis	8	183	128.977
	Segunda Hilera			
4	Ted Horn, Burbank, Calif.	8	782-Z	127.986
3	Chet Miller, Detroit	4	255-Z	126.316
17	George Bailey, Detroit.	6	180-Z	125.821
	Tercera Hilera.			
47	W. (Shorty) Can Tlon, Detroit	4	162	125.567
16	Mauri Rose, Columbus, O	4	255	124.896
9	Herb Ardinger, Pittsburgh	8	182-Z	124.125
	Cuarto Hilera.			
54	Cliff Bergere, Hollywood, Calf.	4	270-$	123.835
29	Frank Brisko, Chicago	6	271-Z	123.351
18	George Connor, Los Angeles	4	255	123.208
	Quinta Hilera.			
25	Ralph Hepburn, Los Angeles	4	270	122.204
49	Mel Hanson, Los Angeles	4	270-Z	121.683
41	George Barringer, Touston, Tex.	4	228	120.953
	Sexta Hilera.			
31	Babe Stapp, Los Angeles	8	181	125.000
14	Frank Wearne, Pasadena, Calf.	4	270	125.074
37	Ira Hall, Terre Houte, Ind.	8	260	121.188
	Séptima Hilera.			
15	Rex Mays, Glendale, Calif.	6	182	126.418
8	Joel Thorne, New Rochelle, NY.	6	271	122.117
44	Emil Andres, Chicago.	4	255	121.179
	Octava Hilera.			
32	Bob Swanson, Los Angeles	16	183	129.431
1	Floyd Roberts, Van Nuys, Calif.	4	270	125.998
35	Kelly Petillo, Los Angeles	4	270	123.660
	Novena Hilera.			
21	Russell Snowberger, Detroit	4	255-Z	123.199
51	Tony Willman, Milwaukee	6	265	122.771
62	Tony Guillotta, Dearborn, Mich.	4	255	121.749
	Décima Hilera.			
42	Al Miller, Detroit	4	270	123.233
56	Floyd Davis, Springfield, Ill.	4	255	119.375
58	Louis Tomei, Portland, Ore.	8	178	118.425
	Oncena Hilera.			
53	A. B. (Deacon) Litz, Dubois, Pa.	8	270	117.979
38	Harry MacQuinn, Milwaukee	6	271	117.287
26	Billy Devore, St. John, Kans.	4	182	116.527

Z-Front-Whell Drive.
X-Four-Whell Drive.

EL CINCINNATTI DERROTO A LOS OSEZNOS: 6 POR 3

Joe Marty, Walter Highe y Ray Harrell están envueltos en la transacción anunciada

CINCINNATI, mayo 29. (AP.)—Gabby Hartnett, manager del equipo de los Cubs del Chicago, anunció hoy, después del match efectuado contra los Rojos del Cincinnati, ganado por éstos con score de 6 a 3, la adquisición de Claude Passeau, lanzador del Filadelfia, en un cambio por el outfielder Joe Marty y los pitchers Walter Higbe y Ray Harrell.

Lee Grissom, el magnífico zurdo de los Reds, limitó a los Cubs a cuatro hits. mientras los Rojos, con un rally de cinco carreras en el octavo inning, se apuntaban su décima cuarta victoria en 15 salidas. Gabby Hartnett anunció en la última parte del encuentro que jugaba bajo protesta contra una decisión de los umpires. Los primeros cuatro innings resultaron un duelo entre Grissom y Lee, siendo un single de Bordagaray, en el tercero, y un triple de Herman, en el cuarto, los primeros hits por ambas partes.

Gabby Hartnett envió la pelota, de home run, por sobre las cercas, yendo la píldora a chocar contra un camión que pasaba por las calles adyacentes, para anotarse un home run, en el quinto. Entonces, en la última parte de este acto, sostuvo una protesta con el umpire Magerkurth cuando éste declaró safe en segunda a Lombardi.

Bordagaray abrió el octavo con un single. Myers trató de sacrificarse, pero el tiro a la inicial fué demasiado lento y ambos corredores fueron safe. Bordagaray fué forzado en tercera, cuando Lee dejó caer intencionalmente una paloma que sacó Grissom, tratando de tocar. Werber singleó por el center, anotando Myers, y Grissom entró cuando el batazo de Frey fué otro hit. Whitehill reemplazó a Lee. Goodman forzó a Werber en home. Frey anotó por un wild pitch. McCormick fué safe en primera, anotando Goodman cuando Bartell hizo un tiro bajo tras de aceptar el batazo del primero. Lombardi singleó y Russell entró a sustituir a Whitehill. Craft también conectó de hit, anotando McCormick la última carrera.

CHICAGO CUBS

	V.	C.	H.	O.	A.	E.
Hack, 3b	4	0	1	2	2	0
Herman, 2b	3	0	1	1	2	0
Gleeson, rf	4	0	0	2	0	0
Galan, lf	4	0	0	2	0	0
Reynolds, cf	4	1	1	2	1	0
Hartnett, c	3	2	1	5	2	0
G. Russell, 1b	4	0	1	7	2	0
Bartell, ss	2	0	0	2	2	1
Lee, p	3	0	0	1	2	0
Whitehill, p	0	0	0	0	0	0
J. Russell, p	0	0	0	0	0	0
Garbark (1)	1	0	0	0	0	0
Totales:	32	3	5	24	13	1

(1)—Bateó por J. Russell en el 9o.

CINCINNATI

	V.	C.	H.	O.	A.	E.
Werber, 3b	4	0	1	3	4	0
Frey, 2b	4	1	2	3	0	0
Goodman, rf	4	1	0	1	0	0
McCormick, 1b	4	1	0	9	0	0
Lombardi, c	4	0	2	2	1	0
Craft, cf	4	1	2	3	0	0
Bordagaray, lf	4	0	2	4	0	0
Myers, ss	1	1	1	2	2	1
Grissom, p	3	1	0	0	1	0
R. Davis, p	0	0	0	0	0	0
Totales:	32	6	10	27	8	1

Anotación por entradas:

Chicago	000 010 002—3
Cincinnati	000 010 05x—6

Empujadores: Hartnett, G. Russell, Werber, Frey, Lombardi, Craft, Myers. Two base hits: Reynolds, Lombardi, Myers. Three base hit: Herman. Home run: Hartnett. Base robada: Bartell. Sacrifices: Myers, 2. Double plays: Bartell a Herman a G. Russell; Reynolds a Hartnett. Quedados en bases: Chicago, 6; Cincinnati, 4. Bases por bolas: Grissom, 2; R. Davis, 1. Struck outs: Lee, 1; Grissom, 2. Hits: a Lee, 8 en 7 y un tercio innings; a Whitehill, 1 en un tercio; a J. Russell, 1 en un tercio; a Grissom, 5 en 8 y dos tercios; a Davis, ninguno en un tercio: Dead ball: Grissom, a Hartnett. Wild pitches: Lee, Whitehill. Passed ball: Lombardi. Pitcher ganador: Grissom. Pitcher derrotado: Lee. Umpires: Stark, Magerkurth y Stewart.

LIGA NACIONAL

En Brooklyn:

		C.	H.	E.
Boston	000 000 000	0	2	0
Brooklyn	000 000 01x	1	6	1

Baterías: Lonning y López; Pressnoll y Todd.

LIGA AMERICANA

En Detroit:

		C.	H.	E.
San Luis	102 112 020	9	15	1
Detroit	103 003 021	10	16	2

Baterías: Lawson, Gill y Glenn. Sullivan; McKain, Eisenstat, Coffman, Thomas y York.

En Washington:

		C.	H.	E
Filadelfia	011 200 001	5	11	0
Washington	110 020 000	4	13	2

Baterías: Ross, Dean y Brucker; Krakauskas, Kelley y Ferrell.

RESULTADOS DE LOS JUEGOS DE AYER EN LA MAYORES

LIGA AMERICANA
New York, 6; Boston, 1.
Filadelfia, 5; San Luis 9.
(Unicos juegos señalados.)

LIGA NACIONAL
New York, 7; Filadelfia, 5.
Pittsburgh, 7; San Luis, 0.
Cincinnatti, 6; Chicago, 3.
Brooklyn, 1; Boston, 0.

M.E.C.D. 2016

TRES BOMBEROS CIENFUEGUEROS MUERTOS Y VARIOS MAS HERIDOS AL VOLCARSE UN CARRO EXTINGUIDOR

SE PRECIPITO UN CAMION CARGADO, SIN FRENOS, SOBRE UNA CASA EN MATANZAS, INCRUSTANDOSE EN UNA PARED

EN EL CONSISTORIO SE DISCUTIO LA RESCISION DEL CONTRATO CON EL MATADERO

EL CONCEJAL COSSIO PIDIO QUE SE PRACTICARA CON ESA COMPAÑIA UNA LIQUIDACION

Tendría por base la sentencia del Supremo que anuló el contrato de 1916. Proponen un aumento de sueldo a los dentistas. Proyectan un parque zoológico y un aquarium

En un debate largo y animado sobre las relaciones del Municipio con la Sociedad Anónima del Matadero Industrial, cuyo presidente, el señor J. López Serrano, ha solicitado la rescisión del contrato que usufructúa dicha entidad para la explotación del citado establecimiento, el Consistorio habanero consumió ayer buena parte de la hora y media que duró su sesión reglamentaria de los lunes.

Diecinueve concejales respondieron al pase de lista ordenado a las cinco de la tarde por el Vice. señor Francisco Agüero, que sustituye al titular, señor Francisco Rivero San Román, cuya **hipotensión arterial** continúa molestándole. Estaban presentes los señores Remírez, Rodríguez Lanza, Fernández Roger, Borrell, Veiga, Badía, Alvarez Builla, Duarte, Cubillas, Castillo, Cossío del Pino, Folgueras, García, Borges, Simo y Cabrera.

Comprobado el quorum, se lee por el Oficial Baeza y aprueba por la Cámara el acta de la sesión anterior, que data del 22 de los corrientes.

En seguida, y para distintos asuntos, los ediles Hechevarría, Veiga, Rodríguez Lanza, Borges, Huerta, Duarte y Castillo interesan la alteración de la Orden del Día.

—Es decir, una nueva, —comenta la presidencia ante la profusión de solicitudes.

Puestos de acuerdos los interesados, se da lectura a una moción del concejal Hechevarría, referente a la necesidad administrativa de que por el señor Presidente de la Comisión de Hacienda y Presupuestos, Fernando Simo, se efectúe un viaje de investigación por las Municipalidades norteamericanas a fin de captar sus últimas experiencias para aplicarlas después a la de La Habana. Esa comisión sería honorífica, con sólo un crédito de $1,500.00 para gastos de viaje.

Por unanimidad, el Consistorio aprueba la proposición.

—¿Qué menos podemos hacer por don Fernando—dice alguien—si hoy celebra su santo?

—Pero el señor Simo no está para felicitaciones y riposta al halago que se le brinda, proponiendo que se amplíe el actual período deliberativo a cuatro sesiones más.

—Son muchos y muy importantes los asuntos que faltan por tratar,—dice—y escasea el tiempo.

Juan Borrell y Borrell se hace más sordo de lo que realmente es y pregunta irónicamente:

—¿De qué otro crédito se trata?

El Ayuntamiento en pleno ríe la ocurrencia.

Sánchez Fernández también se queja de la mala acústica del salón.

—Pues si no oye Su Señoría—apunta Borrell—cómprese un aparatico como el mío.

—Yo entiendo, —prosigue Sánchez Fernández—, que es inaudito que no habiendo acudido mis compañeros a integrar quorum en las últimas cinco sesiones, vengan ahora con la necesidad de prorrogar el período. Duarte se suma a su criterio.

Por el contrario Rodríguez Lanza y Remírez apoyan la sugerencia de su colega Simo.

—Demos nuestra palabra de honor de que integraremos quorum en esas cuatro sesiones extraordinarias—propone el Dr. Remírez, que estará, por cierto, toda la tarde inquieto por las pocas garantías de pulcritud que un escaño empolvado ofrece a su flamante traje blanco.

—Tanta desconfianza tiene el compañero de sí mismo, que juzga necesario empeñar la palabra?—indaga Cossío del Pino.

El Presidente Agüero pone a votación el asunto y trece votos a favor, contra tres en contra, resuelven que el actual período conste de cuatro sesiones más.

—Es lo lógico y prudente, —murmura satisfecho Rodríguez Lanza—, porque después, hasta agosto no volveremos a reunirnos en sesiones ordinarias.

Borges y Duarte explican sus votos y ambos son pesimistas.

—Al cabo—exponen—, no vendrá nadie a esas sesiones...

Seguidamente, el Consistorio se impone de una moción por la cual el doctor Veiga solicita tres créditos: de $100,000.00, $50,000.00 y $25,000.00 para la creación de un Parque Zoológico y de un Aquarium en esta capital, así como la adquisición de un barco-vivero.

—Además, —dice el autor—, intereso un crédito anual de $1,200.00 para repartir por dozavas partes entre tres expertos en **captación de peces raros.**

Fernando Simo lo felicita por su hermosa iniciativa.

—La Habana se lo agradecerá, doctor Veiga, declara.

Pero Cossío del Pino encuentra ridícula la suma asignada para el personal de esos establecimientos que costarán en conjunto la friolera de $175,000.00.

—Lo que quiere mi ilustre colega, —indica—, es que tres marineros se conviertan en pescadores...

El doctor Veiga explica largamente su proposición, que al final de una larga discusión es remitida a las Comisiones de Turismo, Hacienda y Presupuestos y Urbanismo.

Otra moción de Hechevarría, elevando a $1,200.00 el haber anual de los cirujanos dentistas del Departamento de Sanidad Municipal es remitida ipso facto a la Comisión de Hacienda.

La presidencia ordena entonces que el Oficial Baeza lea la comunicación suscrita por el Presidente del Matadero Industrial de La Habana, S. A., interesando la rescisión del contrato de matanza que tiene con la Municipalidad. En ese documento, hace constar el doctor López Serrano que el Sr. Alcalde, reconociéndose un simple **Ejecutor de Acuerdos**, no admitió en febrero último la demanda que le hiciera en igual sentido, indicándole al Consistorio como única entidad facultada para resolverla.

Abierto el debate sobre el asunto, pide la palabra el doctor Veiga. hace leer el Art. 268 de la Ley Orgánica de los Municipios y en su consecuencia, pide que se declare «no ha lugar», ya que según ese precepto, la iniciativa legal en materia de contratos corresponde a la Administración.

—No es así, señor compañero,—explica Rodríguez Lanza—porque en un contrato bilateral como ése los derechos son comunes. Un «no ha lugar» nuestro daría motivo a una apelación a los Tribunales de Justicia. Opino que el Consistorio debe estudiar minuciosamente el asunto y resolver después.

—Pido que pase la cuestión al Abogado Consultor, —propone Alfonso García.

José Agustín Borges pronuncia después una vigorosa catilinaria contra el Matadero Industrial, S. A., que no reciproca ahora las múltiples consideraciones que debe al Municipio.

—Creo, como mi colega Rodríguez Lanza, —concluye—, que hay que estudiar mucho el problema.

Veiga insiste en negar la sal y el agua a la Compañía.

—Cossío del Pino, y yo—asegura—conocemos muy bien este asunto.

—Muchas gracias, —acepta el aludido—. Y añade: Estimo que debe aprovecharse esta oportunidad para que el Ejecutivo practique una liquidación con la empresa del Matadero, a base de la sentencia del Tribunal Supremo que declaró nulo el contrato de 1916, quien elevó el derecho de matanza de 25 a 45 cts. Si ello se realiza, verán los señores concejales cómo de esa manera el Municipio le paga al Matadero las cantidades que éste reclama en su escrito y además se embolsa no menos de $75,000.00 que el Matadero le adeuda. En este problema, el único perjudicado es el Ayuntamiento.

El Presidente Agüero pone a discusión las dos proposiciones lanzadas al margen de la solicitud del Matadero: que ésta pase a estudio del Abogado Consultor, simplemente o que pase, además, con la sugestión al Alcalde hecha por Cossío del Pino. Por quince votos contra dos, la primera es aprobada.

—En la inteligencia de que el informe del Letrado será conocido por la Cámara el próximo martes, —advierte la presidencia.

Por último, se da lectura a la siguiente útil moción del concejal Rodríguez Lanza:

«A la Cámara Municipal

Por cuanto: En el Acueducto de Albear, cuando existen adeudos anteriores al primero de enero de 1936, no se aplica la prescripción de oficio, ni se admite el cobro de los adeudos que corresponden a los años posteriores a 1935, teniendo el contribuyente que depositar las cantidades que le corresponde pagar y a la vez solicitar la prescripción. Este procedimiento ocasiona perjuicios a la buena marcha de la recaudación por el concepto de agua, resultando fácil de comprobar.

Por cuanto: La Cámara Municipal por acuerdo número 612 de 8 de abril de 1914, aprobado el día 16 del propio mes, resolvió que se declarase de oficio la prescripción de todas aquellas contribuciones cuyo adeudo exceda de los tres años, de acuerdo con lo que señala el artículo 184 de la Ley Orgánica de los Municipios. La sentencia del contencioso-administrativo número 31 de 25 de noviembre de 1924, y la número 54 de 24 de abril de 1928, cuyas copias acompaño, así como lo que determina el artículo 184 de la Ley de Impuestos Municipales, y el Decreto-Ley número 2,128, publicado en la Gaceta Oficial del día 14 de octubre de 1933, prueban, a juicio del que suscribe, de una manera terminante, que el cobro por servicios de agua prescribe a los tres años y que es obligación declarar la prescripción de oficio, sin que le sean aplicables las disposiciones del artículo 1,966 del Código Civil, en su párrafo tercero.

Por tanto: Con el fin de no entorpecer la recaudación como viene ocurriendo en la actualidad, ya que la resistencia al pago de trimestres por servicio de agua que se consideran prescriptos por los contribuyentes, interrumpe el cobro de los siguientes, el concejal que suscribe, somete a la consideración de sus compañeros, la aprobación de la siguiente:

MOCION

Primero: En consecuencia con el acuerdo adoptado por esta Cámara en 8 de abril de 1914, se declaran incluídos el importe de los servicios de agua, dentro de las prescripciones a que hace referencia el mencionado acuerdo.

Segundo: Que por el Ejecutivo Municipal se comunique a la Administración del Acueducto, la prescripción ordenada por la Ley, a excepción de los casos que determina el tan mencionado artículo 184 de la Ley Orgánica de los Municipios.

Tercero: Los depósitos efectuados hasta la fecha para responder al pago de servicios de agua correspondientes al período de prescripción, se aplicarán en firme en la cuantía que corresponda.

Palacio Municipal, Salón de Sesiones, a los veinte y seis días del mes de Mayo del año mil novecientos treinta y nueve.

Narciso Ma. Rodríguez Lanza.»

—Me ofrece dudas el quorum,—señala Alfonso García.

En efecto, un número trece simbólico responde a las exhortaciones de la Secretaría.

—Mañana será otro día, —musita Rodríguez Lanza recogiendo sus papeles.

SUSCRIBASE Y ANUNCIESE EN EL «DIARIO DE LA MARINA»

CRONICA CATOLICA

PROGRAMA DE LOS DIVERSOS ACTOS CATOLICOS QUE SE ANUNCIAN PARA MAÑANA EN LOS TEMPLOS HABANEROS

En la Iglesia del Carmen

Tercer día del Triduo a la Madre del Amor Hermoso con el siguiente programa: A las 9 a. m. Misa cantada de Corillo.

A las 5.30 de la tarde, solemne Coronación de la bellísima imagen del Amor Hermoso, Santo Rosario, plegaria, plática por el Director, R. P. Fray Domingo del Santísimo Sacramento, O. C. D., y procesión por las naves y claustros del Convento. A continuación, el acto conmovedor de la Coronación de la Santísima Virgen por los niños de la Catequesis parroquial. Darán realce con su presencia un precioso grupo de querubines y angelitos. Al final de estos cultos se obsequiará a las personas que hayan sido agraciadas con una imagen de Santa Teresita y un precioso mantón.

Nota.—La parte musical está a cargo del Coro de Tiples de la Parroquia, bajo la dirección del R. P. Eugenio de San José, C. D.

En la Iglesia del Santo Cristo

Los miércoles de Santa Rita de Casia en la Iglesia del Santo Cristo.

Por la mañana, a las 8 y a las 9.
Por la tarde, a las 5.30.
Por la noche, a las 8.

Se ruega la asistencia a sus devotos.

El Jubileo Circular

En las Esclavas del Corazón de Jesús, sitas en la calle Nuestra Señora de la Regla (en Luyanó), el Jubileo Circular.

La exposición del Santísimo Sacramento, después de la última Misa, que en esta iglesia se celebre.

A las 5 p. m. Santo Rosario, Visita a Jesús Sacramentado, bendición y Reserva. Oficia en estos cultos, el meritísimo Capellán Pbro. Fructuoso Cuervo.

La parte musical a cargo del Coro de la Comunidad. Esta Comunidad vela continuamente al Santísimo Sacramento y sostiene grandes Escuelas y Talleres para Obreritas y Catequesis para niñas pobres.

Son la Providencia de las Obreritas y niñas pobres de la barriada de Luyanó, que mucho las distingue y aprecian.

En la Iglesia de San Agustín

Los Miércoles de Santa Rita de Casia en la Iglesia de San Agustín, en el Reparto «La Sierra». A las 7 y cuarto y a las 8 a. m., Misa, Comunión y ejercicio de Santa Rita y veneración de su Reliquia.

Solemne Novenario a N. S. del Sagrado Corazón de Jesús

En la Iglesia de las Escuelas Pías de Guanabacoa, solemne Novenario a Nuestra Señora del Sagrado Corazón de Jesús con el siguiente programa: A las 8.30 a. m. Himno, «Viva siempre Nuestra Señora!» Misa cantada en su altar, plática por el Padre Escolapio Jesús García y Ejercicio de la Novena con Gozos cantados.

Final del Mes de María

En todos los templos, capillas y Colegios católicos, finaliza el Mes de María con Santo Rosario, Ejercicio correspondiente al 31 de Mayo, cánticos y ofrecimiento de flores.

Principales Festividades en el próximo mes de junio

Todo el entrante mes de Junio está todo él, especialmente consagrado al Culto del Sagrado Corazón de Jesús.

Las principales festividades religiosas, que se celebrarán en junio, son:

Domingo 4.—La Santísima Trinidad.

Jueves 8.—Santísimo Corpus Christi, que es fiesta de Precepto con obligación de oír Misa.

Martes 13.—La festividad de San Antonio de Padua. No es fiesta de precepto, pero sí es sumamente popular.

Viernes 16.—La grandiosa festividad del Sagrado Corazón de Jesús. No es fiesta de precepto, pero sí de inmensa popularidad. Las muchedumbres llenan los templos durante todo el día.

Día 24.—La Natividad de San Juan Bautista, no es fiesta de precepto, pero también muy popular.

Día 29.—Festividad de San Pedro y San Pablo, es fiesta de Precepto con obligación de oír Misa.

La víspera de esta festividad, es día de abstinencia de carne, pero sin ayuno para la Diócesis de la Habana.

En las demás Diócesis de Cuba, están los fieles, a lo que dispongan, o tengan dispuesto, los respectivos Ordinarios, pues están facultados para disponer la observancia de esta abstinencia, o la de «Todos los Santos», o sea la Víspera del primero de Noviembre.

La que impongan, es la obligatoria.

Precepto Pascual.—El día 29 de junio concluye el tiempo hábil, que para Cuba concede Nuestra Santa Madre la Iglesia, para dar cumplimiento al Precepto Pascual, o sea confesar y comulgar al menos una vez en el año.

Obliga bajo pecado mortal desde el uso de la razón.

De modo que cada año que omitimos su cumplimiento gravamos la conciencia con pecado mortal.

«El que no come mi Cuerpo ni bebe mi Sangre», dijo Jesucristo, «no tendrá parte conmigo en la vida eterna.»

Nuestra Santa Madre la Iglesia, dice a todos sus hijos: «Mira, hijo mío, tu Padre celestial me ordena decirte que se halla muy disgustado contigo, porque te invita a comer su Cuerpo y beber su Sangre, y tú lo rehusas. Pues bien, ha dispuesto desheredarte de la gloria eterna, que ha alcanzado para ti con su Pasión y Muerte, si no confiesas y comulgas, por lo menos una vez en el año, cuando Yo, su Iglesia, lo tengo dispuesto.»

Hora Santa en la Merced

El nuevo Prefecto del templo de la Iglesia de la Merced, de Cuba y Merced, R. P. Urbano Vián, C. M., nos ruega hagamos saber a todos los fieles, que todos los jueves del año, se celebrará el Ejercicio de la Hora Santa, de 5.30 a 6.30 de la tarde, a la cual se les invita.

Asimismo, a los devotos de Nuestra Señora de la Merced, y de un modo muy especialísimo a los Cofrades de su M. I. Esclavitud, que todos los sábados, a las seis de la tarde, se cantará la Salve a Nuestra Señora de las Mercedes.

Primera Comunión en el Colegio «La Inmaculada»

El próximo domingo, a las 7.30 de la mañana, el celebrado Colegio «La Inmaculada», celebrará la Primera Comunión de un numeroso grupo de sus alumnas.

Se invita a las actuales y antiguas alumnas y a sus familiares.

Sancionados con ocho años de prisión dos malhechores que se dedicaban a cometer asaltos en el Country Club

El suceso en que perdió la vida un familiar del Capitán César Lavista, se verá hoy en la Sala Cuarta de lo Criminal de la Audiencia. Uno de los acusados se privó de la vida

Tiene señalado para esta tarde la Sala Cuarta de lo Criminal de la Audiencia un juicio oral de proceso por homicidio y lesiones graves culposos de los más importantes de que han conocido los tribunales, ya que los perjudicados son el capitán de la Policía Nacional César Lavista y sus familiares, uno de los cuales, la señora María Hano de Vega, su suegra, hubo de fallecer, y suicidándose en su domicilio, por ahorcamiento, a los tres meses de ocurrido el hecho, uno de los acusados, el chofer Manuel Menéndez Pulido. Nos referimos al choque habido el 4 de diciembre del pasado año en la Avenida del Malecón entre Lealtad y Escobar, entre la máquina que ocupaban el citado Menéndez, y el procesado Oscar Muñiz García, y la que ocupaban el aludido oficial de la Policía y sus familiares, relatando el Fiscal y el acusador particular doctor Manuel E. Sainz Silveria, que actúa a nombre de Raquel Ramírez, que Menéndez guiaba la máquina a excesiva velocidad debido a haber ingerido bebidas alcohólicas exageradamente, surgiendo entre él y Muñiz, que iba en el repetido auto, una discusión que degeneró en riña, durante la cual el último sujetó a Menéndez fuertemente, lo que le hizo perder el control del vehículo chocando con el que guiaba el señor Lavista, que marchaba a moderada velocidad, resultando de la colisión heridas gravemente la señora Hano de Vega, que falleció poco después, y también el propio señor Lavista, y sus familiares Delfina y Raquel Ramírez, destrozándose casi totalmente los vehículos.

Como el expresado Menéndez se suicidó se ha declarado extinguida la acción penal en cuanto a él, y se sigue el procedimiento sólo respecto a Muñiz, para quien instan el Fiscal y el acusador seis años de privación de libertad con las consiguientes indemnizaciones a los herederos de la señora Hano de Vega y a los lesionados. Pero en contra de ello se alza el defensor de Muñiz, que lo es el doctor Jesús Valdés Crespo, quien sostiene que su cliente Muñiz, no fué culpable del hecho ni dolosa ni culposamente, ya que no tuvo responsabilidad alguna en la colisión, ni directa ni indirectamente, y pide, en consecuencia, que se le absuelva libremente; para ello el doctor Valdés Crespo ha planteado excepcional tesis de lo que es el delito culposo, conforme lo describe el Código de Defensa Social en vigor.

Condenados a ocho años dos autores de robo con violencia

Ha sancionado la Sala Cuarta de lo Criminal, de la Audiencia con ocho años de privación de libertad a Andrés Molina Riverón y José Angel Rodríguez Peñalta, como autores del delito de robo con violencia en las personas, ya que en octubre del pasado año asaltaron en el reparto del Country Club, durante la noche, a dos personas, junto con otro que se encuentra rebelde, despojándolas de varias pertenencias, siendo integrantes Molina y Rodríguez de una cuadrilla de malhechores que actuaba en el citado reparto. El tercer acusado, Daniel Valdés Sobrado, fué absuelto, por haber demostrado su inocencia el doctor Francisco M. Casado, su letrado defensor.

Dos sentencias sobre tercería de mejor derecho en la Audiencia

La Sala Primera de lo Civil de la Audiencia ha dictado dos sentencias en litis sobre tercería de mejor derecho; véanse:

En la seguida en el Juzgado de Primera Instancia de Güines, en los autos de menor cuantía establecido por Juan Chardiet Sagarduy y continuando por Pío Carrasco Alonso, empleado de la villa de Güines, contra Banco Agrícola de Güines, S. A., siendo el tercerista Martín Torres González, propietario de la expresada villa, la Sala declara con lugar la apelación, que fué mantenida por el doctor Mario Chardiet Sagarduy, y, en consecuencia, revoca la sentencia del Juez que declaró con lugar la tercería de Torres, y desestima la misma, absolviendo a los demandados, que fueron representados por el procurador Francisco Ozeguera, conforme al pedimento del doctor Chardiet.

Y en la entablada en el propio Juzgado de Güines, por el aludido Martín Torres González, contra Francisco Gutiérrez Rapado, propietario de Güines, y continuado el juicio por su albacea testamentario Francisco Llano Gutiérrez, comerciante de esa villa, por haber fallecido aquél, y contra el Banco Agrícola de Güines, la repetida Sala declara con lugar la apelación en cuanto a declarar sin eficacia ni efecto las posteriores actuaciones de los autos principales del presente juicio, practicadas en la ejecución del auto de 27 de noviembre de 1937, incluso la sentencia definitiva del 14 de diciembre del mismo año, retrotrayéndose el procedimiento a la providencia del 17 de Noviembre, que es firme en virtud de lo acordado en el también auto firme de la Sala de 11 de febrero del año actual. El Juzgado había declarado con lugar la aludida tercería de Torres, pero la Audiencia, como en el caso anterior, declara con lugar la apelación de Gutiérrez Rapado, que fué dirigido por el doctor Mario Chardiet y representado por el procurador Francisco Ozeguera, en la forma ya expresada.

CON LUGAR UN JUICIO SOBRE NULIDAD DE UN CERTIFICADO DE PROPIEDAD EN LA HABANA

La resolución fué dictada por el Juez de Primera Instancia del Este. Sentencia en el legado de Micaela de la Osa. Los herederos de Agustín Pomares. Movimiento entre Jueces

En el juicio declarativo de menor cuantía seguido por Francisco Espino y Agüero, contra la Sociedad Mercantil de Alegría y Compañía, el Juez de Primera Instancia del Norte, Dr. Juan Francisco Nodarse, dictó sentencia declarando con lugar la demanda que se cursa ante el Secretario Don Fabio Gárate, y en consecuencia condenando a la demandada a que pague al actor la suma de $663.97, de principal más los intereses legales a razón del 8% anual y las costas.

Absuelven a Bluhme y Ramos en un juicio de mayor cuantía

El Dr. Eduardo C. Lens, Juez de Primera Instancia del Este, dictó sentencia ante el Secretario Diego Rodríguez, en los autos del juicio declarativo de mayor cuantía seguido por Hernando Bueno Delgado, contra Blume y Ramos, declarando sin lugar la demanda, y, en consecuencia, absolviendo a la demandada, y condenando al demandante al pago de las costs.

En este juicio se pedía la nulidad de certificado de propiedad número 41,863, expedido por el Secretario de Agricultura, Comercio y Trabajo de la República de Cuba, que protege una marca de fábrica constituída por la denominación «Higueron» para distinguir una especialidad farmacéutica, por un término de quince años. El Dr. Lens, al dictar su fallo, se fundó en los siguientes considerandos: «Considerando: que del exámen concienzudo de toda la prueba testifical practicada por ambas partes en relación con todos los demás elementos probatorios que se reúnen en este pleito se llega a la convicción moral, base de toda sentencia, de que el derecho al uso y ejercicio de la marca de fábrica, denominada «Higuerón», de que disfruta la Sociedad Mercantil de Bluhme y Ramos, tiene un origen legal y puro; y de que en manera alguna al reconocerse este derecho por quince años a partir de su fecha en el certificado de 15 de marzo de 1926, que rola a fojas 13, del expediente de la Secretaría de Agricultura, Comercio y Trabajo de la República de Cuba, pudo quebrantarse el inciso tercero del artículo quinto del Real Decreto de 21 de Agosto de 1884 que supone infringido en su demanda la representación del Sr. Hernando Bueno y Delgado, sin que pueda desconocerse este derecho, aunque posteriormente, y a consecuencia de la propaganda comercial y de progreso, esta denominación se popularizase, pues ya se la había fijado para su disfrute a la Sociedad denominada del plazo de quince años que vencerá el 15 de Marzo de 1941; pero mientras llegue ese día, este derecho de propiedad reconocido, es inviolable. Considerando: la actitud de las partes en este litigio conforme al prudente arbitrio judicial, deben imponerse las costas causadas con la sustanciación de este pleito a la parte actora, aunque sin el concepto de litigante temerario de mala fe, que prevé la Orden número tres, Serie de 1901».

Del Decanato

El Notario Servando Fernández Romero, comunicó ayer estar interviniendo en el divorcio por recíproco disenso establecido por Angel Alberto Tomás Cowley y de Embil y Edelmira María Teresa del Carmen Cañal y Barrachina.

La sentencia De la Osa

Se espera que en la presente semana sea dictada por el Juez de Primera Instancia del Sur, Dr. Juan Ignacio Jústiz, la sentencia en la testamentaría de Doña Micaela de la Osa y Quiñones.

Pensión denegada

El Dr. Lens, Juez de Primera Instancia del Este, dictó auto ayer ante el Secretario Perdomo, negando la pensión solicitada por Tomás Sánchez y Díaz, como miembro del E. Libertador, por no encontrarse incapacitado.

Confirman una sentencia del Municipal del Vedado

En la apelación establecida contra la sentencia dictada por el Juzgado Municipal del Vedado, en el juicio verbal seguido por Ramón Martínez Fernández, contra Amador Pico y Angulo, el Juez de Primera Instancia del Este, Dr. Eduardo C. Lens, ante el Secretario Dr. Juan Manuel Macías y Betancourt, confirmando en todas sus partes la resolución del tribunal inferior que declaró con lugar la demanda y condenó al demandado a pagar al actor la cantidad de $165.00.

Con lugar un menor cuantía

El propio Juez dictó sentencia ante el Secretario Antonio Daumy, en los autos del juicio declarativo de menor cuantía seguido por la Compañía Westinghouse Electric de Cuba, contra Antonio Yusta, declarando con lugar la demanda y en consecuencia condenando al demandado a devolver a la actora un gabinete Nelson, chuchos eléctricos y otros artículos, a tener por resuelto el contrato celebrado y a las pérdidas de las cantidades entregadas a cuenta.

Condenado a pagar $925.41

El Dr. Lens, Juez de Primera Instancia del Este, ante el Secretario Daumy, dictó sentencia en el juicio declarativo de menor cuantía seguido por Ernesto José Sarrá y Hernández, contra Francisco Cabrera, declarando con lugar la demanda y en consecuencia condenando al demandado a pagar al actor la cantidad de $925.41, de principal, más los intereses legales desde la interpelación judicial y las costas.

Divorcio

Ante el Secretario Daumy, dictó sentencia el Dr. Eduardo C. Lens, declarando con lugar la demanda de divorcio establecida por María del Pilar Francisca Fernández Sedeño, contra Leopoldo Boada y Puig, y en consecuencia disuelto el vínculo matrimonial que unía a dichos cónyuges.

Pensión

El Dr. Luis de Arango y Arango, Juez de Primera Instancia del Oeste, dictó auto ante el Secretario Castelló, concediendo una pensión de $540.00 anuales a favor de Juana Bautista Cantero y Tuñega, y Clara, Enrique, Isolina, Eusebio y Rosa Margarita Cantero y Mola, como viuda e hijas respectivamente de Eusebio Cantero y Cantero, Alférez del Ejército Libertador.

Los herederos de Agustín Pomares

El Dr. Luis de Arango y Arango, Juez de Primera Instancia del Oeste dictó auto ante el Secretario Gerardo Castelló, declarando intestado el fallecimiento de Agustín Marrero y Pomares, y por sus únicos y universales herederos sus hijos legítimos Agustín, María del Carmen, Irene y Orosa Angélica Pirsa Marrero y Bagarotti, sin perjuicio de la cuota vidual usufructuaria a favor de su viuda Isabel Bagarotti y Mederos.

Movimiento de Jueces

El Dr. Gilberto Mosquera, Juez Correccional de la Sección Cuarta, ha tenido que ausentarse del Juzgado por motivo de enfermedad, sustituyéndolo el Dr. Manuel Avila y González, Juez Municipal Suplente del Centro. Para sustituír a este último fué designado el Dr. José M. Saraza.

La jubilación de Calixto Whitmarsh

Acaba de promover expediente de jubilación civil el Sr. Calixto Whitmarsh, que ha prestado servicios al Estado, durante más de treinta años habiendo desempeñado últimamente el cargo de Ministro de Cuba en Checoeslovaquia, del que fué declarado excedente.

NORTE.—GARATE

En el juicio de divorcio seguido por Ignacio Cecilio Hernández y Flores contra Caridad Fernández y Cárdenas, se ha señalado el día 13 de junio próximo a las 9 de la mañana para la comparecencia que dispone el artículo 39 de la Ley de Divorcio.

—En el juicio de divorcio seguido por Juan José Tacón y Cuervo contra Consuelo Deschamps se ha señalado el día 1o. de Junio a las nueve de la mañana para confesión de la demanda y examen de testigos.

—En el expediente de pensión promovido por José de la Cruz Delgado se ha señalado el día 13 de junio a las nueve de la mañana para el examen de los testigos.

—En el expediente de jubilación promovido por María de la Barca viuda de Hernández se ha señalado el día 9 de junio a las 9 de la mañana para el examen de los testigos.

—En el juicio de menor cuantía seguido por López y Cía., contra Francisco Larraondo y Hernández se ha señalado el día 5 de junio a las 9 de la mañana para la comparecencia que determina la Ley.

—En el juicio de mayor cuantía seguido por Vicente Domínguez Fumero contra la Cía. Azucarera Guedes se ha señalado el día 9 de junio a las 9 de la mañana para la confesión de la sociedad demandada.

—En el juicio de divorcio seguido por María Secundina Hernández, contra Ismael García Orta se ha señalado el día 31 del actual a las 9 de la mañana para examen de los testigos del demandado.

Cómo se obtuvo el dinero para la magna Feria

El Ayuntamiento asignó una cantidad que le será poco después restituída

NEW YORK, mayo 29. (Por **José Caminero**, enviado especial).—Unas cuantas cifras acerca del dinero invertido en la Feria Mundial de New York serán, quizás, interesantes, sobre todo cuando para esta Feria, a diferencia de lo ocurrido en las recientes ferias europeas, y particularmente en las de Francia, Bélgica y Alemania, el Goiberno federal de los E. Unidos no ha facilitado subsidio directo alguno. Es este un proyecto cívico, que no percibe un solo centavo del dinero que paga el contribuyente y que significa, no obstante, una inversión que fluctúa en 150 y 160 millones de dólares.

A esta suma contribuye el Municipio neoyorquino con cerca de veintisiete millones, una parte de cuyo dinero ha sido empleada en la construcción y operación de lo que la ciudad exhibe en la Feria, y la mayor en mejoras efectuadas en el lugar donde está enclavada ésta y en los alrededores de la misma. La construcción de alcantarillados, calzadas y puentes que se ha llevado a cabo, estaba incluída en otros proyectos que, tarde o temprano, habrían sido efectuados por la Administración municipal, con lo cual no se ha hecho otra cosa que acelerar la ejecución de esos proyectos, ya existentes.

El edificio del estado de New York (nuestra provincia) es de carácter permanente y quedará entre los que serán utilizados cuando concluya la Feria, en lo que entonces será el «Flushing Meadow Park». La contribución del estado de New York ha sido de 6.200,000 dólares.

El Gobierno federal ha autorizado la inversión de tres millones de dólares para sus exhibiciones. La corporación de la Feria ha invertido 42 millones de dólares y los gobiernos extranjeros, participantes, han contribuído con 30 millones. El resto del dinero invertido proviene de participantes locales y extranjeros.

La corporación de la Feria no es una organización que persigue utilidades. Los primeros dos millones que ingresen irán a las arcas de la municipalidad para la construcción del parque antes mencionado; un millón setecientos mil pesos más volverán también al Municipio para resarcirlo de la inversión que ha hecho para extender el Independent Subway System (ferrocarril subterráneo).

Todo el resto de las entradas será dividido por partes iguales entre el Estado y el Municipio, para ser distribuído entre instituciones de caridad y educativas.

He aquí, a grandes rasgos, una idea de los dineros invertidos en esta colosal Feria, levantada sobre unos terrenos que eran conocidos con el nombre de «El Vertedero de Corona», un inmundo manglar donde durante años y años venían acumulándose basuras y cenizas procedentes de la ciudad. Un terreno de 36 caballerías de superficie—36 caballerías de fango—situado en el barrio de Queens, y cuya área se extiende casi tres millas y media al sureste, desde Flushing Bay hasta Union Aurnpike, en New Gardens, y que tiene más de milla y media de ancho, entre Lawrence y la calle 111.

Por este terreno, antes descrito con suaves pinceladas color de rosa, el Municipio de New York pagó a sus propietarios más de siete millones de pesos, y lo ha alquilado a la corporación que corre con la Feria por todo el tiempo que dure la misma.

Las montañas de basura y cenizas que habían en él, y que en algunos lugares alcanzaban una altura de cien pies, han desaparecido, como han desaparecido también los lagunatos pestilentes y la cañada de Flushing, por la cual quizás nadie más cruzó después que George Washington la atravesara, en el año 1790, para llegar a Flushing Bay.

CAPTURADOS ALGUNOS DE LOS PRESOS QUE SE ESCAPARON DE LA CARCEL VIVAC DE SANTIAGO

Varios heridos al embestir un pisi-corre a un ómnibus cerca de Palmira. Se iniciaron las obras del dragado en el puerto de Cárdenas. Un muerto y un herido en J. Grande

MATANZAS

SE INICIARON AYER LOS TRABAJOS DEL DRAGADO DE CARDENAS

CARDENAS, mayo 29. —DIARIO. Habana. Al medio día de hoy quedó inaugurado el inicio del dragado de Cárdenas, cuyas obras, al terminar, reportará grandes beneficios a este puerto, el más cercano a los Estados Unidos.

Muchos invitados concurrieron a bordo de una unidad de la Marina de Guerra Constitucional, a presenciar el funcionamiento de la barrenadora, la que hizo explotar seis barrenos.

Espérase que en junio llegará una nueva barrenadora de 30 pulgadas que activará los trabajos del dragado.

Existe en esta ciudad con motivo de la referida inauguración mucho entusiasmo. —G. BACALLAO.

ACCIDENTE AUTOMOVILISTICO

MATANZAS, mayo 28. DIARIO. Habana. El camión chapa 86,073, de la Empresa Martín, manejado por Víctor González, vecino de Figuras 466 en esa capital, sufrió la rotura de los frenos al entrar en Matanzas, por la ruta Central, deslizándose en veloz carrera por la calle Contreras, incrustándose en la casa número 216 de dicha calle, no produciéndose milagrosamente desgracias personales, pero sí daños de consideración.

Un muerto y un herido grave en otro accidente

—Se ha suicidado por medio del fuego María Santana, de 35 años de edad, vecina de Heredia 10, ignorándose el móvil de su determinación.

—Llegan informes de que en la finca San Isidoro, de J. Grande, ocurrió un desgraciado accidente al carro de línea guiado por Mario Domínguez González, resultando lesionado gravemente Alfonso Pérez Alonso y muerto Horacio Chávez Pérez, sin que se conozcan otros detalles.—LOVIO. corresponsal.

SANTA CLARA

VIOLENTO CHOQUE DE UN OMNIBUS Y UN PISI-CORRE

Numerosos lesionados en el accidente

CIENFUEGOS, mayo 29. DIARIO. Habana. En la carretera de Palmira a pocos kilómetros de esta ciudad, chocaron violentamente ayer, el ómnibus manejado por Pedro Noa Guzmán, y el pisi-corre que guiaba Rogelio J. Alonso Montero. Ambos drivers salieron ilesos.

Fueron asistidos en Emergencias los pasajeros de los citados vehículos que resultaron lesionados. Fueron éstos Domingo Suárez, de 50 años del Central Hormiguero, heridas y contusiones, de pronóstico grave. Pedro San Tomé, de Palmira de 23 años, lesiones y desgarraduras, grave; Epifanio Romero, de 40 años de San Fernando de Camarones, fractura del antebrazo derecho y lesiones, grave; Ramón Molina de 31 años, de Palmira, contusiones y escoriaciones en distintas partes del cuerpo; Clara Martínez de 16 años, de Palmira, heridas en el brazo y antebrazo derecho y contusiones y escoriaciones por el cuerpo, grave; Sergia Martínez, de 43 años, de Palmira contusiones por el cuerpo, grave; Heliodoro Aguila de 23 años de Cruces, leve; Eloy Bustillo Albiñana, de esta ciudad, contusiones graves, este señor viajaba en unión de dos hijos, los cuales resultaron ilesos.

Los choferes ingresaron en el vivac a disposición del Juzgado.

Según nuestras investigaciones el pisi-corre, al pasar al ómnibus embistió a éste por la parte trasera, en la curva conocida por Cuatro Caminos.

—Con la asistencia de las autoridades, la prensa, de asociados y familias de éstos, izóse en la mañana de ayer la bandera del nuevo Gobierno de España en el Casino Español. Resultó un hermoso acto, en el que se brindó por la confraternidad de los españoles, por el Generalísimo Franco y por Cuba. Izó la enseña española, Eusebio Sureña, Presidente en funciones en el Casino Español y a la vez representante interino del Gobierno Nacionalista español en esta ciudad.

—Ayer estuvo en ésta el nuevo Secretario de Educación doctor Cleto Guzmán, quien fué visitadísimo en su residencia por representaciones de todas las clases sociales y especialmente por los maestros públicos de cuyas filas procede. Nos declaró el doctor Guzmán, que continuará la misma labor emprendida hace treinta años en favor del maestro, del niño y de la escuela. Que próximamente someterá a la firma del Presidente Laredo, el nombramiento de algunas personas de su confianza, para llevarlas como auxiliares a la Secretaría.

—El doctor Cleto Guzmán hizo entrega ayer de la Superintendencia de Escuela de Santa Clara, al sustituto nombrado, doctor Regino Fariñas. —O. A. GARCIA, corresponsal.

MUEREN TRES BOMBEROS Y RESULTAN HERIDOS OTROS CINCO CUANDO ACUDIAN A UN INCENDIO

CIENFUEGOS, mayo 29. DIARIO. Habana. Tres bomberos resultaron muertos y varios más heridos al volcar al medio día de hoy un carro extinguidor de incendios en la carretera de Rodas.

Los muertos se nombran José Díaz de Villegas, chofer-bombero, José Pérez y Alfonso Menéndez Loyola.

Está grave, temiéndose que muera de un momento a otro, Bartolo Menéndez Loyola.

También se encuentran heridos Enrique Hernández Paret, que tiene una pierna fracturada, grave; uno apodado «Chamito», compresión toráxica, grave también; Eduardo Molina, menos grave y teniente de bomberos Justino Díaz de Villegas, menos grave.

El accidente se registró en el lugar conocido por Loma de Santa Marta, en la ruta de Rodas, en donde se incendió un carro de regar asfalto.

El jefe de la cuadrilla de Obras Públicas dió aviso en el acto al cuartel de bomberos, que envió ese carro. Parece que el chofer llevaba el vehículo a excesiva velocidad, por lo que al llegar a esa loma, un patinazo lo hizo volcar.

El juzgado está actuando desde que se recibió la trágica noticia.

ORIENTE

FUGARONSE VARIOS PENADOS

S. DE CUBA, mayo 28. DIARIO. Habana. En la tarde de ayer se fugaron del vivac municipal de esta ciudad, los penados Andrés Cintra, Abelardo Ortiz, Nemesio Rodríguez, Ramón Martínez, Carlos Pileta, (a) «Nicolás Melquiades, Osorio Peñalver y Andrés Palma Vaquero, utilizando para la evasión, un hueco que abrieron en la parte alta de la pared, en el lugar en que estaban recluídos, saliendo al edificio del Consulado Americano, cruzando por los techos de éste y otros edificios, hasta alcanzar la calle.

Melquiades Osorio cumplía una condena de ciento ochenta días. Después de fugarse se presentó a las autoridades.

Carlos Pileta, procesado en la causa número 57 de este año, el Tribunal de Urgencia le pide treinta años, por gangsterismo. Se le detuvo después de la fuga, oculto en una casa situada frente al teatro Oriente, próximo al vivac.

Andrés Palma cumple condena y tiene cuatro causas pendientes. Se le detuvo en el reparto Vista Alegre, donde se había internado. Las autoridades esperan capturar a los otros prófugos.

En el Juzgado de Instrucción del Sur, síguese causa por tentativa de evasión que se registró en días pasados en el propio vivac, donde en la galera número 8 los penados abrieron un agujero.

Urge la reparación del vivac por las malas condiciones en que se encuentra, en menos de un mes se han registrado dos tentativas de evasión.

—Imponente fué la manifestación de despedida realizada por miles de Católicos al Arzobispo Monseñor Valetín Zubizarreta. A las diez de la mañana congregáronse los manifestantes, en los que estaban representados los elementos de mayor significación de la región oriental, Congregaciones y Hermandades Católicas, los Colegios, los Caballeros Católicos, los Caballeros de Colón etc., portando banderas nacionales, estandartes etc.

La manifestación llegó a la Estación del ferrocarril haciéndose imposible el tránsito.

En nombre de la provincia y de la ciudad, despidieron al Arzobispo, el Gobernador Pérez André y el Alcalde Castellví. Al partir el tren miles de pañuelos, sombreros y manos se agitaban despidiendo cariñosamente al venerable anciano, que embarcará hacia Roma desde esa capital.

—El juzgado de Instrucción acompañado de los médicos forenses realizó una inspección en el domicilio de la joven Amparo Aroche, por cuya muerte encuéntrase preso su padre Cástulo Aroche, acusado de haberla matado. Los médicos realizaron la prueba de la sangre, con grandes reactivos, sacando varias fotografías. Espérase conocer el resultado de los análisis que hará el Gabinete Nacional, sobre la existencia o no de pólvora en la masa y hueso llevado al Laboratorio.—GARCIA, corresponsal.

Constantemente alerta el «Bloque de aislamiento» en el Congreso de EE. UU.

NUEVA YORK, mayo 29. (Exclusivo).—El bloque «del aislamiento» en el Senado se dispone a mantener el Congreso abierto todo el verano, si es necesario, para evitar que se derogue la actual ley de neutralidad o que se aprueben las recomendaciones del Secretario de Estado, Hull, dice Edward B. Lockett en el «Journal and American».

El senador Borah ha denunciado las recomendaciones de Hull como «una proposición para convertir a los Estados Unidos en un arsenal».

El diputado Sol Bloom, jefe interino del Comité de Relaciones Extranjeras de la Cámara de Representantes, ha convocado a su Comité a reunirse el miércoles para estudiar las proposiciones de Hull.

El esfuerzo de los senadores y representantes del bloque «de aislamiento» es para evitar que los Estados Unidos puedan comprometerse en alguna forma a ofrecer ayuda a Francia e Inglaterra en caso de guerra en Europa. Creen que los Estados Unidos debe observar neutralidad absoluta.

VISITAN LA «ASOCIACION DE LA PRENSA DE CUBA» LOS NUEVOS SECRETARIOS

El Secretario de Educación, doctor Cleto Guzmán el de Comunicaciones, señor Francisco Gómez; el de la Presidencia, doctor Enrique Alonso Pujol y el doctor José Enrique Bringuier, ex-Secretario de la Presidencia y Presidente del partido «Unión Nacionalista», hicieron anoche una visita de cortesía a la Asociación de la rensa de Cuba.

En la decana de nuestras instituciones periodísticas fueron recibidos por miembros de la junta directiva, entre ellos, el Presidente, nuestro compañero Luis S. Varona; el vice, señor Ramón Blanco Jiménez; el Secretario, doctor José Ramón Gutiérrez; el Tesorero, señor Martín E. Leunda; el Director, don Modesto Morales Díaz y los señores Enrique H. Moreno, doctor León Brunet, Virgilio Morales Díaz, Juan Corzo y otros.

En la Asociación de la Prensa se encontraban numerosos periodistas, entre ellos, los compañeros Tomás Montero, Pepe Caso, Julio Tarafa, Eleno Karell, señorita Clotilde Pujol, Bienvenido Madan, Arturo Sainz, Miguel Lezcano y muchos más.

Los distinguidos visitantes recorrieron la nueva casa de la Asociación, en la calle de Consulado 69, y formularon votos por el engrandecimiento de la clase periodística.

El Presidente de la Asociación de la Prensa, nuestro compañero Varona, en nombre de la institución dió las gracias a los miembros del Gabinete por su visita de cortesía.

M.E.C.D. 2016

HABANERAS

LA MODA ACTUAL

DETALLES DE BELLEZA

Primorosas, como el ramillete que sostienen, son estas bellas manos, con las uñas pintadas de un tono violeta suave llamado «Minuet», que es un complemento exquisito para los nuevos tonos en boga esta primavera.

Cuesta trabajo conservar las manos bellas como los pétalos de una flor, primorosamente pintadas con un bonito esmalte y una piel suave y fina como la de un bebé. Pero puede lograrse.

Incluso las manos activas que prestan tan gran servicio cada día, pueden lucir bellas en las fiestas. Y las que trabajan en oficinas en vez de hacer labores caseras, pueden conservar las manos bellas y de apariencia delicada. Eso sí, deben aprender a limpiarlas, arreglarlas, lubricarlas y por último, decorarlas.

LA ELEGANTE DE GALIANO

La moda trae, en sus variaciones incesantes, motivos de verdadera elegancia que enloquecen al elemento femenino.

La Elegante de Galiano acaba de recibir las carteras francesas en formas y materiales elgantísimos, medias en tonos nuevos, guantes en todas formas y colores y los broderies y encajes que admiramos en las revistas europeas, viéndose cada día invadida del mejor público que va en busca de todas las novedades que recibe, ya sea en telas o adornos de todas clases y precios.

NOTAS DE PARIS

Un cinturón estrecho, rojo, de charol y botones del mismo color. Un ramito de geranios rojos mezclados en resedá se acomoda debajo del mentón. El sombrero es grande, de **paillasson** rojo. La combinación de rojo y blanco gusta mucho a **Molyneux.** Entre estos vestidos sencillos hay estampados de gran novedad. Hay un modelo de crepé blanco estampado con peras; otro de fondo blanco lleva un dibujo de pequeños tulipanes rojos con hojas negras. Las telas de hilo llevan estampados de flores y dibujos imitando la tapicería. Entre los estampados hay muchos dibujos combinados en azul y en blanco. Se destaca notablemente un diseño de cigarrillos esparcidos sobre un fondo color Sevres. Para trajes de mas vestir para de tarde y de noche, estos nuevos tonos de azul sirven de fondo para los diseños en gris obscuro. El **tussore, surah** o **foulard** se usa estampado con óvalos, grandes y pequeños, rojo y blanco, azul y blanco o carmelita y **beige** son las combinaciones preferidas. Un estampado para traje de noche presenta la orquestra de Ellington en negro y blanco sobre un fondo de crepé anaranjado.

Para comidas, **Molyneux** presenta una colección muy **chic** de vestiditos con falda como para calle. Son de crepé negro con pequeñas mangas en forma de globitos y adornos de bordados metálicos. Algunos son rectos y esbeltos, otros modelos son fruncidos con cinturones de plata en forma de **peplum,** que acentúan las caderas. **Molyneux** presenta de nuevo los **tailleurs** largos para de noche, una moda muy práctica. Vienen sin mangas algunos muy ceñidos llevan un pañuelo de **chiffón** inmenso saliendo y cayendo del bolsillo colocado sobre una cadera; alegres flores alivian la austeridad del conjunto. Hay otros modelos con falda ancha. Suelen ser de **tussore, surah, crepé lamé** y hasta de muselina bordada.

EL CARMELO

Entre la población elegante del Vedado, así como de los repartos, el conocido lugar propio para refrescar situado en Calzada y D, reúne la simpatía del público que lo frecuenta.

Cuando se sale del cine, así como cuando se tiene que adquirir algún obsequio adecuado, ningún almacén reúne los productos más frescos que **El Carmelo.**

Para encargos especiales de vegetales, carnes y frutas, ordénense por el teléfono F-3094 y se le servirán en seguida a su satisfacción.

NO INSISTAS MAS

¡Imposible! Lo sé... todo es adverso
a nuestro gran amor;
Conformemos la suerte de no vernos,
de hacer nuestro futuro algo mejor.
Pero, ¡quítate de mis ojos!
yo no quiero
verte sufrir de cerca la aflicción
callando con los labios prisioneros,
lo que tan alto dice el corazón...
Viviremos la vida que el Destino
mustió como una flor...
Reiremos los dos, hasta encontrar consuelo
tú en otra boca, en otros brazos yo.
¡Qué Carnaval tan grande es este mundo,
qué disfraz tan mentido es el Amor!...

Matilde Tur.

MENU DEL DIA

Almuerzo.	Comida
Fruta bomba helada.	Toronjas supreme.
Pisto con arroz blancos.	Puré de calabazas.
Filete y puré de vegetales.	Pollo al horno. Papas.
Ensalada de chayotes.	Ensalada de aguacate.
Brazo gitano.	Flan de piña.

RECETAS DE COCINA

Panqué sencillo.

Se baten bien dos cucharadas de mantequilla con tres tazas de azúcar y se van alternando cuatro huevos con cuatro tazas de harina de Castilla, mezclados con tres cucharadas de baking, una copa de leche y un poco de vainilla. Todo bien mezclado se coloca en un molde con papel engrasado, cocinándose al horno.

M. R. de FONTANILLS.

COMIENCE EL DIA BIEN

Libre de ira, mal humor, pesimismo.

Para asegurar una mañana alegre, decida la noche anterior limpiar bien el sistema de los venenos acumulados por el estreñimiento.

Hay varios medios de hacerlo. Uno de los más recomendables es el inventado por el Dr. Benjamín Brandreth, famoso médico inglés, y seguido por millones de personas en más de 70 países del mundo. El método del Dr. Brandreth consiste en restablecer fácil e inofensivamente las funciones normales de la Naturaleza.

Para ello, el famoso médico inglés concibió una fórmula, compuesta de seis valiosos ingredientes vegetales, combinados en unas píldoras de acción suave, eficaz e inofensiva. Las Píldoras de Brandreth no irritan, y como que obran solamente sobre el intestino grueso, pueden tomarse diariamente sin temor de afectar la digestión, de que envicien ni de que haya que aumentar constantemente la dosis.

Muchas personas las llaman "las Píldoras del bienestar" porque al eliminar los desperdicios fermentados de la digestión, aclaran el cutis, les dan una renovada brillantez a los ojos y producen esa sensación de bienestar que es la base de la verdadera alegría de la vida.

Compre una caja, observe su maravillosa acción una semana siquiera, y no volverá a tomar más nunca ningún otro laxante. Las venden todas las buenas boticas.

Tomó posesión de Agricultura el Sr. García Montes

Le entregó el Secretario de Comunicaciones, señor Gómez. Terminó la zafra 1938-39

Ayer se hizo cargo de la Secretaría de Agricultura el ingeniero José García Montes, que fué a los Estados Unidos para inaugurar el 20 de Mayo el Pabellón de Cuba en la Feria Mundial de New York.

Le hizo entrega de la cartera el señor Francisco Gómez, Secretario de Comunicaciones, que interinamente la ocupó.

Terminó la zafra 1938-39

Ha terminado de moler el central «San Antonio», ubicado en Guantánamo, con una producción total de 70,707 sacos de azúcar crudo.

Con la terminación de la molienda por el «San Antonio» ha quedado totalmente terminada la zafra de 1938-39.

Títulos expedidos

El Subsecretario de Agricultura ha firmado los siguientes títulos expedidos por el Negociado de Registro Pecuario y Marcas de Ganado:

Francisca Barrio, de la provincia de Pinar del Río.

Jesús Vázquez, Miguel Corzo García y Josefa Alvarez Monroy, de la provincia de Matanzas.

Pedro Guerra Pérez, de la provincia de Camagüey.

Agustín de los Reyes Cedeño, Agustín Rodríguez García y Rafael Alarcón, de la provincia de Oriente.

Marcas de ganado

Han solicitado marcas como ganaderos menores los siguientes señores:

José Martínez, Francisco Rodríguez Leyva, Juan Muguirre, Eladio Ramírez, Florentino Silveira, Luis Martínez, Luis Ventura Ortega, Ramón González, Tomás Santana, Belisario Prieto y Angela Croning.

Y como ganadero mayor la señora María Bello Pacheco.

OBRAS DE BENEFICENCIA Y DEFENSA SOCIAL HARA EL MACEISMO FEMENINO

En la tarde del domingo se reunieron las señoras y señoritas de la Comisión Organizadora del Sector Femenino de «Unión Maceísta», en la residencia de la señora Anita G. de Pérez Andreu, celebrando un amplio cambio de impresiones, como acto previo para su próxima constitución oficial, actuando la señorita Emelina Bravo como delegada especial organizadora.

Acordaron las mujeres maceístas, entre las que figuran las señoras de Loynaz del Castillo, Piedra, Lara Miret, Dou, Llaneras, Roberts, Pina, Smith, Pérez Andreu, Arco, Romeu, señoritas Betancourt, Obdulia Suárez viuda de Menéndez, Rosa Pereda viuda de Lago, Ana Torres, etc, actuar rápidamente combatiendo los vicios que condena el Maceísmo y especialmente la droga, cooperando con la Liga Anti Narcómana. Buscarán trabajo a los desocupados, comida para los indigentes, medicinas y víveres para los barrios pobres, educación de niños necesitados y obras de beneficencia y defensa social a través del Socorro Popular Maceísta.

Próximamente anunciaremos la nueva reunión de estas damas.

MAL ALIENTO

LA UNION (Nariño) «Por mucho tiempo padecí del hígado, riñones y vejiga. También estaba enfermo del estómago y no tenía apetito. Cualquier cosa que comía me hacía mal efecto, y me quedaba un malestar en el estómago, pesadez, decaimiento, aburrimiento. Por la noche no podía dormir y me levantaba con mareos, cansado, débil. Sufría de mal aliento y mal sabor en la boca, biliosidad, barros y espinillas, escalofríos y dolores en los conductos urinarios. Había usado muchas medicinas sin gran resultado, hasta que me decidí a probar la Anticalculina Ebrey. Desde que tomé el primer frasco, sentí un gran cambio en mi salud. Recobré el apetito, después de las comidas no sentía el malestar anterior, pude dormir perfectamente y todos los síntomas que me martirizaban fueron desapareciendo. La Anticalculina Ebrey se puede tomar con toda confianza. No produce ningún mal en el organismo, al contrario, es magnífica para combatir toda enfermedad causada por el mal funcionamiento de los riñones, hígado y vejiga. Recomiendo la Anticalculina Ebrey, ese producto salvador, a todos mis amigos, pues es el benefactor de todas las personas que la usan».—**Próspero Pabón.**

Anticalculina EBREY

No acepte sustitutos. Anticalculina Ebrey le hará sentirse mejor, más joven, ágil, fuerte y saludable. Solicítela hoy mismo. Para el riñón, hígado, vejiga.

Los accionistas de la Ruta número 9, de los Omnibus Aliados, obsequiaron en pasados días con un espléndido almuerzo al candidato a Presidente de la Cooperativa, señor Atanasio Palmer Roca, que cuenta con generales simpatías dentro y fuera de la colectividad. Al acto concurrieron el Presidente actual, señor Acosta Cruz; el Jefe de Publicidad, señor Julio M. Villegas; Guillermo Gener, doctor José Palmer y otros más. El señor Atanasio Palmer Roca preside la candidatura número dos en las próximas elecciones de la Cooperativa, señaladas para el día 4.

En su última sesión-comida, la Asociación de Hoteleros de Cuba trató temas de interés nacional

Uno de los asistentes expuso que el turismo debiera tener carácter de nacional, para que el propio cubano conozca las bellezas de su tierra. La carretera ideada por Mr. Campbell

La sesión-comida de la Asociación Hotelera de Cuba, celebrada en el hotel Sevilla en la noche del jueves último, tenía por objeto básico entregar el título de Presidente de Honor al señor Salvador García Cuervo como premio a sus méritos para con esa colectividad.

Pero quisieron los hoteleros, tratar también asuntos turísticos e informar públicamente que están deseosos de cooperar en todo empeño que redunde en la mayor satisfacción de nuestros visitantes.

El doctor Ramón A. García Rodríguez, Presidente de la Asociación, abrió el acto, dando a la junta un tono de campechanía y amenidad. Invitó al doctor Gilberto Cepero, miembro del Club de Leones, a describir las posibilidades de que se celebre en la Habana una convención de clubs de Leones, lo que significa la presencia aquí, durante varios días, de no menos de cinco mil convencionistas, todos ellos profesionales, comerciantes, industriales; esto es, personas de holgada posición económica, representando su visita una importante inyección monetaria de generales beneficios directos e indirectos para toda la ciudad.

El doctor Cepero se extendió en consideraciones sobre el turismo; sobre la conveniencia de que éste se desarrolle entre nosotros con carácter nacional, para que los cubanos conozcamos las bellezas de nuestro propio país. Habló de la carretera ideada por Mr. Campbell y propuesta en el Club de Leones, que ha de llegar hasta el extremo oeste de la Isla, para conectarla, por medio de ferries, con México, afirmando que ya existen dos compañías de navegación interesadas en poner esos ferries, lo que harán tan pronto se termine dicha carretera nuestra y la que corresponde hacer a México desde la costa hasta la capital. Recalcó la importancia y ventajas que aportaría la Convención de Leones de 1940 en la Habana lo que ha de ser acordado en la Convención de 1939, próxima a celebrarse en los Estados Unidos si cuentan los clubs de Cuba con suficiente número de votos. Para lograrlos llevarán un show de artistas notables, excluyendo rumberos.

El doctor García Rodríguez se refirió a la sesión del Club Rotario celebrada ese mismo día, en la que se trató de la necesidad que tiene la Habana de un gran Convention Hall, del cual carecemos por no haberse cumplido la Ley de Obras Públicas, que grava con 10 cts. de impuesto cada galón de gasolina, y que en uno de sus apartados dice que entre otras construcciones a realizar con ese impuesto se debe hacer un Convention Hall. «Ahora se presenta una gran oportunidad con el Monumento a Martí, que pudiera incluír en su estructura ese gran salón para conferencias y asambleas».

Después mostró a los concurrentes un ejemplar de la revista internacional, impresa en inglés y en castellano, «The Lion», que reciben gratis los 115,000 miembros de los distintos clubs de leones. En ella aparece, desde hace dos meses, una plana entera de propaganda para Cuba y el mes próximo ha de ser impreso en colores en la contraportada ese magnífico anuncio que costean los leones y beneficia a todo el país.

Invitado a hacer uso de la palabra el señor Eusebio L. Dardet, comisionado de la Corporación Nacional del Turismo, pronunció un discurso elocuente y emocionado, contando las bellezas que encierra nuestra isla; pide que algunos de sus sectores más hermosos sean declarados «parques nacionales» y en ellos se atienda a la reproducción de nuestros cuadrúpedos y nuestras aves, lamentándose de la desaparición definitiva de algunas especies. «Los pueblos superiores son los que saben amar a sus ascendientes y conservar cuanto de éstos han recibido». Evoca la alegría que sintió en Camagüey viendo que permanece en la Casa Consistorial el Escudo de España, y que las edificaciones modernas no han desplazado las típicas y antiguas que dan carácter a una de las ciudades más cubanas de la República. «Conservad vuestras piedras veneradas!» pidió el señor Dardet, y cuanto significa tradición y personalidad colectiva. Queda mucho espacio para edificios modernos, sin necesidad de construirlos precisamente destruyendo lo prestigiado por los siglos.

El doctor García Rodríguez inició después otro tema de gran interés: las gestiones que vienen haciendo los hoteleros cerca de los navieros, para terminar amistosamente con el problema de la competencia desleal que representan los «hoteles flotantes»; esto es, los buques anclados que dan servicio de hotel y restaurant, sin tener que pagar contribución como tales ni tropezar con las demandas de los obreros. «El mejor éxito lo lograremos con cooperación y no con guerra», dijo. Y terminó rogando a los presentes, entre los que se encontraban navieros especialmente invitados, que contribuyeran a solucionar este viejo pleito. Terminó poniendo sobre el tapete esta cuestión «¿Debe suprimirse el impuesto de 50 centavos a los turistas?»

Miguel González Rodríguez, co-Director de la Revista «Cuba Económica y Financiera», aportó datos y cifras convincentes. Hizo historia de las reducciones que en derechos de tonelaje obtuvo la Corporación Nacional del Turismo, y su supresión total para barcos excursionistas. «Aun cuando tuviesen las compañías navieras que abonar la contribución de 50 cts. por turista no podrían considerarlo una mala inversión, pues de los $78,102 que esa contribución produjo en 1938 se ha hecho la propaganda turística de Cuba, lo que beneficia a las compañías navieras. La Corporación Nacional del Turismo no tiene apenas otros ingresos y ella ya logró ventajas para los buques con la reducción y supresión de derechos de tonelaje. «Pero si algún turista, por no pagar 50 cts. se niega a venir a Cuba, ese turista no nos interesa ni conviene».

Después Miguel González Rodríguez hizo una larga relación de sus gestiones en México y de los informes que posee en relación con la carretera hasta la costa de Yucatán, demostrando que sería una obra dificilísima y realizable sólo a costa de muchos años y muchos millones, por las altas montañas y los enormes pantanos que debe cruzar.

Llegó el momento culminante del acto: la entrega del título de Presidente de Honor al señor García Cuervo, lo que hizo el doctor García Rodríguez con un discurso de honda ternura, evocando al Presidente efectivo que le precedió, su padre. El homenajeado dió las gracias con palabras sencillas y sinceras.

Terminó la velada cerca de las 12 de la noche.

Disparándose un tiro se privó de la vida un joven

Viajaba en un tranvía cuando realizó el hecho. Ignórase los motivos de su resolución

En las primeras horas de la mañana de ayer, y en ocasión en que viajaba como pasajero en el tranvía número 151, de la línea de Vedado-Avenida de Menocal, por la calzada de Jesús del Monte, frente al paradero de los tranvías, se suicidó, disparándose un tiro con un revólver en la cabeza, un joven de raza blanca, que fué identificado como Joaquín Paredes, de 23 años y vecino de esta capital.

El cabo número 98, B. Jiménez, de la décima segunda estación, y el conductor del tranvía Emiliano Bello, condujeron el herido al centro de socorro de Jesús del Monte donde fué asistido de primera intención por el Dr. Tutor, de una herida producida por proyectil de arma de fuego, en la región parietal derecha, sin orificio de salida. Por su estado de gravedad, no pudo prestar declaración y fué ingresado en la sala «Gálvez», del Hospital «Calixto García», donde falleció horas después.

Fué ocupado por la Policía el revólver que utilizó el joven Paredes para atentar contra su existencia, que es de calibre 32.

El conductor del tranvía, Emiliano Bello, y el motorista Raúl Dreke, manifestaron que dicho joven había montado en el tranvía en la esquina de San Lázaro e Infanta.

Ignóranse las causas que tuviera dicho joven para atentar contra su existencia.

CONDUCTOR DE OMNIBUS, LESIONADO

Crescencio Aldama Laborde, mestizo, de 48 años, vecino de Milagros número 16 y conductor de ómnibus de la ruta 2, fué asistido por el doctor a Fe, en el centro de socorro de Mantilla, de una herida grave en la cabeza, la que dijo le fué causada por un desconocido, que lo agredió con un palo, cuando se hallaba en los servicios sanitarios del paradero de dicha ruta, en el reparto San José.

AUTOS CIRCULADOS POR EXCESOS DE VELOCIDAD

Por transitar con exceso de velocidad por distintos lugares de la ciudad, fueron circulados por la Policía los vehículos siguientes:

Primera Estación: Omnibus 161.
Séptima Estación: 25.667.
Octava Estación: 6.298.
Oncena Estación: 10.740.
Décima Cuarta Estación: Omnibus 378.

LA CONDUCTA IMPROPIA DE LOS NAUFRAGOS DEL "INSPIRATION", CAUSA DE SUS CONTRATIEMPOS

La Marina de Guerra cubana no hizo más que prestarles todo el auxilio que necesitaron, poner paz entre ellos y por último reembarcarlos. Una acusación gratuita a sus salvadores

Los intereses que la prensa local de Miami tiene en los negocios de la ciudad son demasiado poderosos para que pretenda esclarecer lo concerniente a la versión que un grupo cualquiera de individuos le suministren, aun cuando las noticias sean en detrimento de una nación vecina y amiga como Cuba.

Este hecho real nos pone matemáticamente a merced de la propaganda perversa que los diarios de la región quieran dar a los incidentes que acontezcan en nuestro litoral, siendo como es que lo mismo en el caso del «Sangri-La» que en el del «Inspiration» las autoridades cubanas no han hecho más que cumplir las regulaciones legales que a tono con la legislación marítima de todos los países, se observan en el nuestro.

Por segunda vez en esta temporada hemos sido víctimas de los rumores infundados que han lanzado en la prensa de Miami unos marineros, que en pago de nuestra benevolencia han querido inculparnos injustamente para descargarse de su delito.

El caso que ahora ocupa nuestra atención, el del naufragio del vapor nicaragüense, de matrícula Bluefield, «Inspiration», es típico de inconcebible descoordinación y desorden. A las 9.40 de una mañana del mes de abril, el comandante del cañonero cubano «Yara» recibió en Cayo Juan Claro (Puerto Padre) un telegrama donde se le ordenaba salir en auxilio del citado barco, de 623 toneladas y propiedad de su capitán, V. O. Reardon, de nacionalidad canadiense, que había encallado frente a la costa de Banes, en un arrecife sumergido, en las proximidades de la boca del puerto de Banes.

En horas de la tarde y pese al mal tiempo, que hacía peligrosa la navegación, el barco cubano estaba cerca del náufrago y conoció que no ofrecía peligro de zozobrar en el momento. Al día siguiente fué abordado por el segundo comandante del cañonero «Yara» y el capitán del mismo le hizo saber sus intenciones de abandonar la embarcación, a la que consideraba perdida. La impresión que sacó a bordo fué que había un conato de insubordinación contra el capitán, patrocinado por el contramaestre y apoyado por el primer maquinista, por negarse el capitán en los primeros momentos, a abonarles sus sueldos.

Durante esa misma mañana se hicieron diferentes esfuerzos por separar del arrecife al barco encallado, viniendo que desistirse de ello pues corrieron peligro los barcos que participaron en la intentona de salvamento.

En la pequeña lancha-motor del cañonero «Yara», con mucha dificultad, se efectuó en distintos viajes el trasbordo de todo el personal, así como del equipaje y pertenencias, desmintiendo esto la pérdida total de los mismos, que alegaron los citados marinos en Miami; por el comandante del cañonero cubano se dictaron órdenes de que se dejara una guardia en el buque abandonado.

Durante la noche atracó el «Yara», con los náufragos a bordo, al muelle del embarcadero de la «United Fruit Co.» siendo, a falta de un lugar mejor, alojados provisionalmente en el club del referido embarcadero, mientras se cumplían los requisitos formales de las leyes.

Cuando dieron las 11 de la noche ya la tripulación había vendido sus pertenencias y se encontraba ebria, comenzando ruidosas protestas contra su capitán, manteniéndose ese estado anormal hasta la mañana del día 21.

Como carecían de recursos en lo absoluto, fueron racionados a bordo del «Yara» durante los días 21, 22 y 23, permaneciendo a bordo durante las horas de dicho servicio; persistiendo la animosidad contra el capitán y continuando la alteración del orden por el estado de embriaguez de gran parte de los tripulantes.

Dos de los marineros americanos sostuvieron una reyerta, donde uno de ellos fué herido al caer al piso del club, donde había pedazos de botellas de cerveza, mientras su atacante lo maltrataba a puntapiés.

En vista de la actitud de los tripulantes, el capitán del puerto de Banes solicitó auxilio del comandante del «Yara» para mantener el orden y evitar mayores consecuencias, siéndole facilitados un cabo y cuatro alistados, los que no molestaron a los marinos y sólo evitaron la riña y el escándalo.

El cónsul americano se negó a intervenir en el caso, no encontrándolo de su competencia. El día 23 el capitán recibió dinero y procedió al pago de los haberes de la tripulación, la que fué conducida a la Habana por las autoridades de Inmigración.

Todo lo que hemos expuesto aclara perfectamente los móviles torcidos que tenían los mencionados marinos para declarar como lo hicieron a su llegada a Miami, pero creemos que se ha dejado claramente asentado que solamente la conducta impropia de ellos fué la causante de todos los contratiempos.

Mantenemos la esperanza que la aclaración de los hechos escarmiente a la prensa norteamericana y lleve a ella la convicción de que las acciones que lleva a cabo la Marina de Cuba no responden sino al deseo de cumplir los imperativos que le imponen la humanidad y las leyes vigentes en el país.

TOCARA HOY LA BANDA DE LA POLICIA EN EL ANFITEATRO

La Banda de Música de la División Central de la Policía Nacional, que dirige el Primer Teniente Vicente Braga, ejecutará hoy martes 30, de 8 a 10 p.m., en el Alfiteatro Nacional, el siguiente programa: 1 Paso-doble popular «Te quiero», por Quiroga; 2 Tanda de Valses «Chantilly», por Waldeteufel; 3 Overtura de la Opera «Oberón», de Weber; 4 Selección de la Opera «Trovador», de Verdi; 5 Suite Española en tres partes «La Feria», «Los Toros», «La Rosa»; 5 «La Zarzuela», de Lacome; 6 Mosaico Cubano «Cuba», de Pérez Brunete; 7 Danzón «Se acabó el mundo», de F. Valdés, y, 8 Himno Nacional Cubano, de P. Figueredo.

ROBARON EN UNA OFICINA LA SUMA DE 75 PESOS

Los señores Robert E. Hollinswarth y Alfredo Manrara, abogados, con oficina en la Manzana de Gómez número 427, participaron a la policía que individuos desconocidos sustrajeron de una de las gavetas del escritorio, la suma de 75 pesos. No tienen sospechas de persona alguna.

LOS «FUNDADORES DE LA NACIONALIDAD CUBANA» YA ESTAN LEGALIZADOS

El Comandante Antonio María Calzada, Secretario General de la Confederación de Fundadores de la Nacionalidad Cubana y Descendientes nos participa muy atentamente haber quedado debidamente inscripta en el Gobierno Provincial de la Habana y que integran el Directorio Nacional Provisional de la referida asociación, las siguientes personas:

Presidente: Comandante Miguel A. Varona; primer vice presidente, Coronel Rafael Cerviño; segundo vicepresidente, Coronel José Clemente Vivanco; tercer vice-presidente, Coronel Pablo Pujada; cuarto vicepresidente, Coronel Gonzalo Gómez de Molina; quinto vice-presidente, Comandante José A. Cruz; secretario general, Comandante Antonio M. Calzada; vice-secretario, Elpidio Domínguez Núñez; tesorero, Coronel Calixto Iñiguez Enamorado; vicetesorero, Manuel Portocarrero Céspedes; secretario de correspondencia, José Ramón Camejo; vice-secretario de correspondencia, Capitán Armando Pérez Carrillo; secretario de actas, doctor Miguel A. Varona Gálviz; y vice-secretario de actas, Teniente Antonio Sánchez.

QUEMADURAS GRAVES

Julio Fernández Fernández, de 2 años de edad, vecino de Consulado número 220, fué asistido de graves quemaduras diseminadas por todo el cuerpo, que sufrió en su domicilio, al verterse un jarro con leche hirviendo.

LOS ROTARIOS DE PUERTO PADRE PIDEN A SANIDAD QUE RECOJA LAS BASURAS

El doctor José R. González, Secretario del Club Rotario de Puerto Padre, nos remite copia de la carta que ha remitido dicha institución al Director de Sanidad, en la que le expone las necesidades de Puerto Padre, especialmente en lo que afecta a dicha población la falta de recogida de basuras.

Dicen los rotarios de Puerto Padre, que el estado de abandono sanitario en que se encuentra aquella población, ha movido a las distintas clases sociales a dirigirse a los altos poderes del Estado, por lo que el Club Rotario, obligado a ocuparse siempre de todo cuanto redunde en beneficio de la comunidad, ha dedicado dos de sus sesiones a tratar sobre este abandono, ocasionado principalmente por la no recogida de basuras desde hace ya varios meses, por falta de mulos para hacer ese servicio, y lo cual fué comunicado oportunamente al señor Secretario de Sanidad.

Teniendo en cuenta la seria amenaza que representa ese abandono, toda vez que la basura se arroja a los solares yermos de la población, los rotarios, oyendo además, la autorizada opinión de seis médicos que forman parte de dicho Club de Puerto Padre, acordaron por unanimidad pedirle al Director de Sanidad tome cartas en el asunto, tratando de remediar las epidemias que con toda seguridad se desatarán sobre Puerto Padre.

TUVO MUCHA CULPA LA MADRE DE LA NIÑA RAMONA EN LA MUERTE DE ESTA A MANOS DEL PADRASTRO

Si esa mujer no hubiera ocultado la verdad, por cariño o temor, en los dos juicios correccionales, tal vez no se hubiera consumado el delito. Cómo ocurrió el suceso

El día 23 del actual fué conducida ya cadáver al Centro de Socorro de los Pinos por Conrado Pérez Pérez (a) Pica Pica, una criatura de diez y ocho meses de nacida nombrada Ramona Becerra, la que al ser reconocida por el médico de guardia doctor Suárez, le apreció distintos traumatismo en el abdomen y cabeza producidos por instrumentos duros, por lo que se dió cuenta a la Décima Cuarta Estación de Policía, constituyéndose el capitán Dámaso Montesinos, quien levantó las primeras actuaciones, alegando el Pérez Pérez, que era padrastro de la niña y que al sacarla de la cama se le había caído de las manos, sufriendo las lesiones que le ocasionaron la muerte.

Por este hecho se radicó causa en el Juzgado de Instrucción de la Sección Quinta y fué arrestado Pérez Pérez, y remitido al vivac, ordenándose a la Policía Judicial la investigación de los hechos, labor que el Supervisor de ese cuerpo capitán doctor León Blanco encomendó al agente Osorio Rodríguez, quien acaba de rendir amplio informe al Juzgado.

Comienza su informe relatando que Isabel Becerra Hernández, madre de la víctima era casada con Agustín Solís Martínez, vecino del reparto «Miraflores» y que por incompatibilidad de caracteres optaron por separarse, hallándose entonces Isabel en estado de gestación. Esto ocurría hará aproximadamente dos años. Poco después conocía al acusado Conrado Pérez Pérez, con el que entabló relaciones, en el transcurso de las cuales nació la niña, que no fué reconocida, y a la que llamaban su madre y los vecinos por el nombre de «Cuquita».

Esto trajo consigo distintas disputas entre ambos amantes, ya que Pérez alegaba que no iba a proteger a la que no era su hija, cosa que disgustó a la madre, pero ésta, enamorada de él, le permitía que la regañara y maltratara a su antojo, sin poner coto a esos actos de barbarie y debe tenerse en cuenta que nunca le facilitó dinero alguno para su manutención, lo que ella hacía con el poco dinero que devengaba como sirvienta y con lo que le ayudaban algunos vecinos.

Ya no conforme Pérez con maltratar a la menor lo hacía también con Isabel, dando lugar esto a que en cierta ocasión interviniera la policía radicándose la causa 809-39, en el Juzgado Correccional de la Sección Quinta, pero al comparecer ante el Juez, Isabel negó que Pérez la maltratara, por lo que éste fué absuelto. Tan pronto llegó a la casa Isabel fué objeto de golpes así como la niña; pero ella no protestaba a pesar de que los vecinos le indicaban que debía acusarlo.

Sigue informando el agente Osorio que como antecedente del hecho que nos ocupa ha logrado comprobar que en cierta ocasión, en el mes de enero del actual año, residían en la calle de Blanco esquina a Animas donde la niña se enfermó y Pérez al ver que tenía necesidad de gastar algún dinero para comprarle medicinas, la emprendió encolerizado, a golpes con la criatura, por lo que Isabel pidió auxilio, acudiendo un vigilante de la Tercera Estación de Policía, el que los condujo al Primer Centro de Socorro, y de ahí a dicha Estación, levantando el atestado al cabo número 178 Juan Elejalde. En esa ocasión, Pérez alegó que al ir a cargar a la menor ésta se le había caído de las manos. Al comparecer ante el Juez, Isabel confirmó lo dicho por Pérez y se dictó sentencia basolutoria.

Pero ahí no habría de terminar el vía crucis de la infeliz criatura. Se mudaron poco después para el reparto «Los Pinos», a la casa Naranjito 15. En ese lugar continuaron los maltratos, viéndose a la niñita raquítica, anémica, enfermiza, por lo que los vecinos le tomaron lástima. Era bonita, rubia y muy simpática. Esto era precisamente lo que exasperaba a Pérez. Al ver éste las deferencias que tenían los vecinos para con ella y que no le hacían caso a un hijo nacido de su unión con Isabel, concibió darle muerte y esperó la ocasión propicia. No ican a pasar muchos días sin que se le presentara.

El día 23 Isabel salió de su casa. Era la ocasión que tanto había ansiado Pérez. Sobre las ocho de la noche, tomo a la menor de la camita donde dormía y la emprendió a golpes con los puños, así como con los pies, sin apiadarse en lo más mínimo del llanto de la criatura. Viendo que aún tenía vida, la tomó en sus manos y le dió contra el piso o la pared hasta causarle la muerte. Después, con absoluta sangre fría, demostrando una vez más sus instintos perversos, la llevó al Centro de Socorro para que la asistieran Pero era tarde pues llegó cadáver. Entre tanto Isabel llegó a su casa y se enteró de lo ocurrido, personándose en el referido establecimiento benéfico.

Al constituirse el capitán Dámaso Montesinos, auxiliado del cabo Juan Elejalde, el acusado Pérez Pérez, con serenidad, informó que la menor había sufrido un síncope y al tratar de que volviera en sí la había lanzado al espacio varias veces, en una de las cuales se le cayó contra una silla y de ahí al suelo, causándose las lesiones.

Pero el cabo Elejalde que miraba fijamente a Pérez, recordó al oír sus palabras que otras parecidas habían sido dichas por Pérez en la Tercera Estación de Policía, al maltratar a la niña en Animas esquina a Blanco. Por eso recayeron las sospechas sobre el acusado, y al día siguiente se vieron confirmadas por la diligencia de autopsia practicada por los médicos forenses al cadáver de la criatura, la que presentaba intensos traumatismos internos, con rupturas de asas intestinales.

Presenta el agente Osorio Rodríguez como testigos de los malos tratos de que era objeto Ramona, a los señores Agustín González Monje, que practicó las investigaciones en su unión, Juan Sánchez González, Gerardo Sánchez Bravo, María Luisa Bravo Lamés y Ana Rosa Torres y Manzano, todos vecinos de ese reparto.

Termina su informe asegurando que Conrado Pérez Pérez asesinó a sangre fría a la menor Ramona Becerra. En cuanto a Isabel, la considera también responsable, por haber permitido que su hija fuera maltratada despiadadamente por Pérez sin poner término a ello, como era su deber de madre.

«STAFF MEETING» EL PROXIMO MIERCOLES EN EL HOSPITAL DE LA POLICIA NACIONAL

En el Hospital de la Policía Nacional, que dirige el Comandante Médico Dr. Eduardo García Porrasita, se celebrará el próximo miércoles, día 31, a las 9 de la noche, el «Staff Meeting» correspondiente al mes actual, con la siguiente orden del día: 1 Proyección de la película de una operación Dacriosistorrinostomía externa con colgajos, según técnica de Dupy Dutemps y Burquet, modificada por el Primer Teniente Dr. René Hernández Arias. 2 Impresiones y observaciones de la VI Convención Estomatológica Nacional, por el Primer Teniente Dentista Dr. Oscar Hernández Hernández.

—En el día de hoy están de guardia en dicho Hospital los doctores Ernesto Puget, Armando de Armas y Victoriano Viñas, auxiliados de los enfermeros Gustavo Alfonso Carol y señorita Blanquita Pérez Zayas.

En el día de ayer fueron dados de alta el cabo Juan Pastor y los vigilantes Jesús Castro, Aurelio del Valle, Pedro González, Francisco Díaz y Juan R. Suárez.

Igualmente fué ingresado el vigilante Carlos Muñoz.

LESIONADO AL CAERSE

Félix Neite Morales, vecino de Línea 658, en el Vedado, sufrió lesiones menos graves al caerse en la esquina de 11 y 2.

M.E.C.D. 2016

TANTO LOS CRUDOS DEL CONTRATO AMERICANO COMO LOS DEL MUNDIAL, CERRARON MAS ALTOS EN LA BOLSA

BOLSA DE NUEVA YORK

COTIZACIONES AL CIERRE AYER

—A	
Amer Crys	9½
Am Radiator	13
Adams Expr	8⅛
Air Reducc	—
Alaska Jun	8½
Allied Chem	167
Allis Chal	36¼
Amer Can	90¾
Am Car Fou	23¾
Am F Pow	2¾
Amer Ice	2½
Amer Inter	5
Amer Loco	19½
Am P Light	3¾
Amer Sugar	18⅜
A C Alcohol	7¾
Amer T and T	165
Am Tobac A	81½
Am Tobac B	83
Am w work	10¼
Am woolen	4⅝
Anaconda C	25¼
Atchison	30¾
Atlan Cots	19½
Atlan Ref	—
A S I Goods	8
Auburn Auto	2⅝
Aviat Cor	5
Amer Metal	28¾
Armour and C o	4
—B	
Baldwin Lo	12⅜
Balt and Ohio	5⅝
Bendix Avi	24⅝
Bendix A	23⅝
Best and Co	—
Beth Steel	29⅜
Borden Co	21
Briggs	21¼
Brock Man	11¾
Butte Copp	3
Byers A M	9½
—C	
Can Pacif	—
Curt w A	27
Curt w com	5⅞
Case T Mach	82
Columb Gas	6½
C de Pasco	36¾
Ches and Ohio	34
Chi R: Island	—
Chrysler	71½
Coca Cola	127¼
Col Carbon	90
Comm and Sout	1⅜
Cons Gas	32
Cons Oil	7⅞
Cont Can	37½
Cont Oil	24
Corn Prod	61¾
Cont Motors	2⅞
Cuba Co	—
Cub Amer S	—
C. Am Sug P	—
Cmm-l Solv	12
Chesapeake	21
Cru Steel	31⅜
Cons R. Cuba	4⅞
Canada Dry	17⅛
—D	
De Hudson	18½
De and Lack	5¼
D Aircraft	78⅞
Drug Inc	5⅞
Dupont	146½
—E	
East Kodak	164½
El Auto Lot	29⅞
El Pow Lig	8⅜
Elec Bond	8⅝
Eric R R	1½
—F	
Fox Film C	21½
Frep Texas	21
Foster wh	19
Firestone	21
—G	
Gene Asphalt	14⅜
Gen. Elec	36⅛
Gen Foods	44½
Gene Gontors	45⅜
Guantanamo	—
Gillet Saf	6¾
Gimbel Bros	10¼
Gold Dust	13
Goodrich R	18
Goodyear	28½
Gen Bronze	—
Graham Page	⅞
Gramby	6⅛
Great North	22⅞
—H	
Homestake	62½
Houston Oil	6⅛
Hudson Mot	5¼
—I	
Ill Cent	13½
Interb R T	6½
Int Cement	48½
Int Nickel	49⅜
Inter Tel	7¼
I. Tel F. S.	7½
Illin Glas	63½
—J	
Johns Mansv	76½
—K.	
Kroger Groc	25¼
Kennecot	33½
—L	
Lambert Co	—
Lgg Myers	104
Loews-Inc	44⅞
Loose wiles	19¼
Lorillard	23
Louisv Nas	44
Ludlum Stl	19¼
Lehman Cor	22½
Liquid Carb	15½
—M	
Macy H R	36
Manatí Sug	—
Montgomeri	51⅞
Miss Pac c	—
Miss Pac p	—
Morris Phi	90
Murray Corp	—
—N	
N Y Central	15⅞
Nash-Kelvi	7⅛
Nat-l Bis	26⅞
Nat-l Dairy	16⅜
Nat-l P Li	8
Nat-l Steel	66½
North Amer	22⅛
N A Aviat-n	16⅛
Narth Pacif	9⅛
—O.	
Ohio Oil	7⅜
Otis Elev	19½
Otis Steel	9⅝
—P	
Parkard Mot	3½
Paramount	9⅝
Pennsylvann	19½
Pat Mines	10⅛
P. Petroleum	35½
Pullman Co	20⅞
Pure Oil	7¾
Puerto Rico	19¼
—R.	
Radio Corp	6½
Rep I Steel	17
Reynolds	37½
—S	
Schen Dis	—
Safeway St	39¾
Sears Roeb	75⅛
Shell Uni	11¾
Simmons Co	24½
Sacc Vacuum	12⅛
St. Paul p	⅝
So Pacific	14⅛
South Ry	16
Stan Brands	6¼
Stand Gas	3⅛
Stan N J	44½
Stan Oil C	25¾
Stewart war	8¾
Studebaker	7
—T	
Texas Co	40⅛
Texas Gulf	29¾
Tinken Roll	42
—U	
Union Carb	75½
U. Pacific	98½
United Cor	2⅝
Uni Cor pwr	34
Unit Rruit	77
U S Rubber	42½
U. Aircraft	39
U S Steel	50⅞
U S Inb Alc	17¾
U Gas Corp	—
—V	
Vanadium	21¼
—W	
Warner Bros	5¼
W Brothers	2⅞
West Union	20¾
West Elec	96¾
Woolworth	46⅝
—Y	
Yellow Tr	16⅛

TABACO

Completando nuestra información del domingo sobre el movimiento en el mercado local, diremos que durante la semana pasada se vendieron y entregaron 2.263 tercios de Remedios, Vuelta Abajo y Partido. Eran de:

Remedios	1.908
Vuelta Abajo	343
Partido	12
Total	2.263

Los 1.908 tercios de Remedios eran de las tres tripas de calidad y de octavas, que pasaron a manos de exportadores.

En los 343 tercios de Vuelta Abajo entraron 208 de tripas, 43 de colas, 56 de capas, 20 de cabezas y 16 de catorcenas de banco.

Y los doce tercios de Partidos eran de rezagos finos y maduros.

Los totales recibidos

Se recibieron en la plaza durante la misma semana pasada 854 tercios y pacas, que procedían:

De Las Villas	507
De Vuelta Abajo	219
De Partido	128
Total	854

De acuerdo con los datos recopilados por nuestro reportero, las partidas que hacen ese total, se recibieron por ferrocarril y en camiones.

Las entradas de ayer

Durante el día de ayer se recibieron en la plaza las partidas de tercios y pacas que relacionamos a continuación:

De Alquízar, para Hijos de Severiano Jorge y Compañía, 100.

De La Salud, para Toraño y Compañía, 39.

De Placetas, para la General Cigar Company, 218.

De San Luis de Pinar del Río, para Egusquiza y González, 226.

De Mendoza, para Toraño y Compañía, 36.

De Camajuaní, para la General Cigar, 105.

De Santa Clara, también para General, 23.

De La Salud, para J. B. Díaz y Compañía, 16.

Cotizaciones

COTIZACION DE LA LIBRA

La libra esterlina se cotizó ayer al cierre del Mercado local a $4.68½.

COTIZACION DE LA PESETA

La peseta española se cotizE ayer, al cierre del Mercado local, nominal.

COTIZACION DEL FRANCO

El franco francés se cotizó ayer en el Mercado local, a razón de 37.66 por dólar.

CAMBIOS EN NEW YORK

Cierre ayer en New York:

Libra Esterlina	4.68⅛
Francos	2.65
Pesetas	11¼

EL ORO Y LA PLATA

Cotización efectuada ayer, al cierre de la Bolsa de la Habana:

Plata contra billete americano	95	95½
Oro acuñado contra billete americano	150	158½

LOS CANJES DE CUOTAS DE AZUCAR EN LA BOLSA

Los canjes de certificados de identidad, de las cuotas azucareras, fueron cotizados ayer en la Bolsa de la Habana, de la manera siguiente:

Libre por mundial	0.55	0.57
Libre por retenido	0.44	0.46
Mundial por local	0.44	0.46

ACCIONES DE LOS BANCOS

Cierre ayer en New York:

Royal B. of anada	1.5
Guaranty Trust	271
New York Trust o.	110½
Chase National Bank	34
National City Bank	26⅛
Public National Bank	29½
Irving Trust	11
Corn Exchange Bank	57¾
Manufacturers Trust	41¾
Chemical B. Trust	49⅜
Bankers Trust	56⅜
First National of N. Y.	1.750
Bank of Manhattan	18⅜
Central Hannover	98¾
First Nat. Boston	42
First Boston Corp.	16⅜
Continental Bank	13⅛

Bonos de Cuba

Cierre en New York.

Speyer 5%	101½	—
Speyer 4½	99⅛	—
Morgan 5%	104½	—
Morgan 5½	101¾	102½
Obras Públicas 5%	69	71
Cuba Railroad 5%	36½	38
Cuba Railroad 7½	40	41⅛
Cuba 4½ 1977	54¾	55¼
Cuba Northen 5%	32⅞	35
Manatí Sug. Co.	30½	31¼
Cuban Telephone 7½	106¾	107⅛
Warren Bros 6%	43¼	45

LA TABACALERA Compañía de Seguros, S. A.
ACCIDENTES DEL TRABAJO
Automóviles. Decreto-Ley 800
Edificio Bacardí Telfs.: (M-7388
Segundo piso (M-7259
HABANA

PROMEDIOS DEL CIERRE DE LA BOLSA DE NUEVA YORK

Por DOW JONES CO.
NUEVA YORK, Mayo 29

	Abre	Máx.	Mínimo	Cierre		
30 industriales	136.90	137.91	136.42	137.80	alza	1.00
20 ferroviarias	28.03	28.23	27.90	28.21	„	.03
15 Serv. Públ.	23.65	23.77	23.52	23.75	„	.10
40 Bonos			—	89.32	„	.22

El consumo de pescado en el año 1938 ascendió a la cantidad de 16.661,218 libras cuyo valor suma $1.612,287

El mayor consumo se registró en pargo criollo. Cancelan la autorización a una Compañía de Fianzas para actuar en la Repúbl'ca. Emplazan a un ciudadano en la S. de Comercio

El Negociado de Estadística Interior de la Secretaría de Comercio ha confeccionado un cuadro estadístico relativo al pescado, crustáceos, moluscos y quelonios consumidos en la Habana durante el pasado año de 1938.

El consumo de pescado propiamente dicho ascendió en dicho año a 16,661.218 libras, cuyo importe fué de $1,612.287.78, estando incluída en esta cifra las especies importadas.

El consumo de crustáceos fué por valor de $173,989.18; en moluscos se gastaron $43,170.92 y en quelonios $798.50.

El mayor consumo de pescado fué de pargo criollo, cuyas ventas ascendieron a 1,351.078 libras con un valor de $173.609.15.

De serrucho se consumieron 909 mil 861 libras con un valor de $110.419.26.

El valor total de todas las especies consumidas por el público de esta capital en el pasado año de 1938, ascendió a $1,855.315.83.

Cancelan la autorización a una compañía de fianzas

El Secretario de Comercio, por resolución dictada a virtud del expediente número 77 de 1934, de la radicación del Negociado de Fianzas, correspondiente a la entidad denominada «La Unión Nacional, Compañía General de Seguros y Fianzas S. A.», ha cancelado la autorización que para operar en el ramo de afianzamientos le había sido concedida a dicha entidad; sin que esta cancelación lleve implícita la devolución del depósito inicial de garantía por la misma constituído al ser autorizada, la que está pendiente de la Resolución definitiva del Recurso Contencioso Administrativo número 949 de 1938, de la Sala de lo Civil de lo Contencioso Administrativo de la Audiencia de la Habana.

La cancelación acordada se ha hecho como consecuencia de haber cesado la compañía en cuestión en sus operaciones, por haberse disuelto y cedido su activo y pasivo a la entidad denominada «La Metropolitana, Compañía Nacional de Seguros S. A», domiciliada en Presidente Zayas 410 en esta ciudad, según escrituras números 51 y 56 de 12 y 24 de mayo de 1937, respectivamente, ante el Notario de esta capital, doctor Francisco García Montes.

Emplazan al señor Piñeiro del Villar

Desconociéndose el actual domicilio del señor Piñeiro y del Villar, el Director de la Propiedad Industrial de la Secretaría de Comercio, cumpliendo instrucciones del Subsecretario del Departamento, emplaza por este medio al citado señor para que se presente en la mencionada Dirección de la Propiedad Industrial, Negociado de Rótulos y Lemas Comerciales, para hacerle entrega de copia de la Resolución recaída en el expediente número 63.438 de fecha 10 de Agosto de 1039, referente a la inscripción del nombre comercial «P.E.C.A C». Primera Escuela Cubana de Arte Cinematográfico, solicitado por el referido señor Piñeiro del Villar, y para lo cual la vigente Ley de Propiedad Industrial concede un plazo de 30 días, transcurridos los cuales se dictará la Resolución a que haya lugar.

VALORES

Hubo ayer en el mercado local acentuada demanda por bonos de renta fija, especialmente por los de Morgan del cinco y medio, en los que se operó en $5.000 al precio de 105 durante la Cotización Oficial celebrada en la Bolsa de la Habana. Otras operaciones se concertaron, pero fuera de pizarra, en dicha emisión y en otras cuyos detalles no logramos conocer.

Pero la mayor actividad, en lo que a bonos de renta fija respecta, se desarrolló alrededor de la emisión nueva de la Deuda Exterior 1977. A base de este bono se hicieron importantes negocios cuyo volumen se estimó en unos $95.000, incluyendo las operaciones en las pizarras de la mencionada Bolsa, que son las siguientes:

A las diez y media de la mañana, $2.000 a 57-¼; $2.000 a 57-⅛; y $4.000 a 57.

En la pizarra oficial de las dos y media se operó en $5.000 a 56-¾; y a las tres y media, en $21.000 al mismo precio de 56-¾.

Estos últimos se estimaron como operaciones de contado, porque el papel es para entregar mañana.

En la hora final persistía la demanda por ese bono nuevo; pero los vendedores no aceptaban el precio de los compradores, adoptando una actitud de firmeza. Esta actitud y el tipo de New York, que equivalía a precio mayor de 56-¾, hizo pensar que si bien lo ocurrido con las Obligaciones Oro había afectado algo al Bono nuevo 1977, los que vendieron a los precios apuntados, lo hicieron obligados por las liquidaciones a las cuales tienen que hacer frente mañana: que tienen que cumplir mañana.

El Bono cerró más firme, como queda dicho; y el hecho de que todo el papel que salió en venta fué absorbido, demuestra que la emisión no ha perdido una sola de sus bondades.

x—o—x

La tardanza en la solución del problema por parte del Congreso, se estima como el factor que ha determinado la salida al mercado de una grande cantidad de papel de las Obligaciones Oro del Tesoro con siete y cuatro cupones. Eso lo estiman unos observadores del mercado. Otros observadores entienden que se trata de una fuerte liquidación. Y algunos opinan que el que vende, o los que venden lo hacen con el propósito de comprar bonos nuevos de 1977 cuyo cupón ha de pagarse muy pronto.

Es lo cierto que las cantidades de Obligaciones que empezaron a salir en venta la semana pasada, siguieron ofreciéndose ayer. De las de siete cupones se vendieron en la pizarra de la Bolsa de la Habana, a las diez y media: $2.000 a 36-¾; y $1.000 a 36-⅝.

De las mismas de siete cupones se vendieron durante la Cotización Oficial, $5.000 a 35-⅛.

Y durante la Cotización a Término de las tres y media se vendieron: $5.000 a 35-½; $3.000 a 35-⅝; y $2.000 a 35-¾.

A ese precio quedaron en la pizarra mencionada, considerándose el precio como de contado habida cuenta de que la entrega del papel es mañana.

Había más compradores en la hora final; lo que hizo suponer que esos que solicitaban más papel al precio de 35-¾, tienen fe en que el problema ha de resolverlo el Congreso.

x—o—x

Las Obligaciones Oro con cuatro cupones también se movieron bastante; pero hasta la hora de la Cotización a Término no se había hecho ningún negocio en las pizarras de la Bolsa. Durante esa cotización se vendieron: $7.000 a 33-⅛; $2.000 a 33-¼; $3.000 a 33-½ y $1.000 a 33-⅝. A este tipo quedó en la pizarra y seguía la demanda.

Se estimó en unos $110.000 el volumen de las operaciones concertadas en las Obligaciones con siete y cuatro cupones durante el día.

Por lo expuesto, el lector se dará cuenta que a excepción de las operaciones a base de bonos de renta fija, incluyendo en éstos el de 1977, la mayor actividad ayer estuvo en las Obligaciones Oro del Tesoro.

Queremos decir que unos y otros valores mencionados, robaron la atención a las acciones en general.

CAMBIOS

Tipos de venta al cierre ayer en Bancos de esta capital:

Nueva York, cable	1-10P.
Nueva York, vista	1-10P.
Londres, cable	4.68½
Londres, vista	4.68¼
París, cable	2.65½
París, vista	2.65
Madrid, cable	Nominal
Madrid, vista	Nominal
Italia, cable	5.28½
Italia, vista	5.28
Toronto, cable	⅛D
Toronto, vista	3 16D
Alemania, cable	40.17
Alemania, vista	40.15
Bélgica, cable	17.06
Bélgica, vista	17.05
Suiza, cable	22.57
Suiza, vista	22.56
Hong Kong, cable	29.05
Hong Kong, vista	29.00
Amsterdam, cable	53.75
Amsterdam, vista	53.70
Buenos Aires, cable	23.40
Buenos Aires, vista	23.35
Japón, cable	27.40
Japón, vista	27.20
Suecia, cable	24.30
Suecia, vista	24.28

CARTA SOBRE EL MERCADO DE LOS GRANOS DE CHICAGO

NEW YORK, mayo 29.—Brown Shoe Company: En el período de 6 meses, que terminó el 30 de abril último, esta empresa tuvo una utilidad de $1.14 por acción, contra pérdida de 0.79 centavos en igual período del año 1938. Consolidated Gas Utilities: En el período de 12 meses que terminó el 30 de abril último esta empresa tuvo una pérdida neta de $350,000 contra pérdida neta de $9,800. American Power and Light: En el período de 12 meses que terminó el 31 de marzo último esta empresa tuvo una entrada neta de $9.238,000 contra $11.404,000. W. F. Wall Printing Company: En el año fiscal que terminó el 31 de marzo último tuvo una utilidad neta de $2.32 por acción común, contra $1.49. Pittston-Company: En el trimestre terminado en 31 de marzo esta empresa tuvo una utilidad neta de $103,000 contra pérdida neta de $293,000. Denver and Rio Grande Western: En el mes de abril esta empresa tuvo una pérdida neta de $641,000 contra $816,000. Hollinger Consolidated Gold: Declar óun dividendo extra de .5 centavos. Atlantic Coast Line: En abril esta empresa tuvo una entrada neta de $583,000 contra $458,000.

GANANCIAS Y PERDIDAS DE LAS EMPRESAS AMERICANAS

CHICAGO, mayo 29. (Del «Chicago Tribune»).—«Las aceptaciones de utilidades y las operaciones de cuberturas en ambos sentidos por parte de los corredores durante el fin de semana, tuvieron un efecto deprimente sobre los mercados de granos ayer. Las ventas de futuros de trigos y avena se basaron en las nuevas lluvias caídas en una extensa área, que se consideran altamente beneficiosas. Debido a las fuertes lluvias caídas en esta amplia área en los últimos días recientes, el total de precipitación en un buen número de casos ha sido más o menos igual a la cantidad de lluvias recibidas durante el mes de mayo. El sentimiento alcista se dice que ha sido alentado por la eliminación de las posibilidades de sequía en la mayor parte del Suroeste y del Noroesten Se dice haberse encontrado evidencia de la plaga (back stem rust) en algunos lugares de Oklahoma, aunque la infección parece ser moderada y poco dañina, a menos que se produzca un período prolongado de humedad».

MERCADO DE GOMA

Cierre en New York, ayer:

Julio	16.42
Septiembre	16.48
Diciembre	16.49

BOLSA DE LA HABANA

COTIZACIONES AL CIERRE AYER

COTIZACION LIBRE
Bonos y Obligaciones
República de Cuba

	Comp.	Vend.
Speyer 1904-1944	102	109
Deuda Int. 1905	88	93
1909-1949	101	107
Morgan 1914-1949	104	109
Morgan 1923-1953	105⅛	105½
O. Públicas 1930-1945	69	70¼
1937-1977	56¾	57
Obgs. oro con 9 cupones	40	—
Obgs. oro con 7 cupones	34⅞	35⅛
Obgs. oro con 4 cupones	32⅞	33⅜
Azúcar 1930-1940	101½	—
Ayunt. Habana 2a. Hip.	—	—
Centro Asturiano	41	—
Banco Terr. S. B	—	—
Cervecera	41	50
Cerv. Obgs. no Hip.	14½	—
Gas	105	—
Hav. Elec. Cons.	37	—
Havana Electric, Debentures Obgs. no Hip.	¾	2
Edif. La Metrop. S. A.	30	—
Mercados de Abasto y Consumo 1a Hip.	40	—
Nueva F. de Hielo	104½	—
Papelera S. B	50	—
Teléfonos	88½	92
Unidos	—	—
Obgs. no Hip. Cía. Inversiones y Fom. S. A.	—	—

Acciones

	Comp	Vend.
Cervecera	—	—
F. C. Cons. de uba P.	2	3
Cuba R. R.	4	—
Fibras y Jarcia	—	—
H. E. Utilities Co. P. 6%	35	36
H. E. Utilities Co. 5%	5	9
H. E. Railway Co. P.	¼	—
H. E. Railway Co. C.	⅛	—
Jarcia P	62¼	65
Jarcia C	3½	6
Licorera de Cuba	1	2½
Mercantil, La (Seguros)	138½	203
Metropolitan Auto	101	—
Naviera P.	10½	18
Naviera C	1¾	2¾
Nueva F. de Hielo	127	—
N. F. de Hielo Bnis.	30	—
Pesca, P.	—	—
Pesca. C	—	—
Teléfono	64	—
Teléfono C	9½	—
Unidos	1	1⅝
1ra. apelera Cubana	30	—
Cedulas Primera Papelera Cubana, 8%. (En circulación $500,000)	10	—
Cía. Muelles de Regla	5	200

COTIZACION A TERMINO
Ayer a las 3 y 30 p. m.
Entregas: días 15 y último de mes
Bonos y Obligaciones
República de Cuba

	Comp.	Vend.
Speyer 5%	104	109
Deuda Int.	88	93
Speyer 4½%	101½	—
Morgan 5%	105½	—
Morgan 5½%	105½	—
O. Públicas 1945	69½	70¼
4½ 1977	56¾	56⅞
Obgs. oro con 9 cupones	41	—
Obgs. oro con 7 cupo s	35¾	35⅞
Obgs. oro con 4 cupones	33⅜	33½
Azúcar	101	—
Ayuntamiento, 1a.	—	—
Ayuntamiento, 2a.	—	—
Centro Asturiano	41	—
Cerv. Int.	41	—
Cerv. Int. Obgs. no Hip.	12	—
Gas y Electricidad	105	—
Hav Elec. Ry. Co.	37	—
Havana Electric Railway Co. Obgs. no Hip	¾	—
Nueva F. de Hielo	104	—
Papelera Cubana S. B	60	—
Cuban Telephone Co.	88¾	92
Unidos	6	—

Acciones

	Comp.	Vend.
Cerv. Int.	21	31
F. C. Cons. Prfs.	2¼	4
Cuba Railroad Prfs	4⅛	—
H. E. Utilities, Prfs.	35	37
H. E. Utilties Pretes	5½	7
Hav. Elec. Ry. o. Prfs.	—	—
Jarcia Prfs	40	60
Jarcia, Cms.	—	—
Licorera de Cuba	1	—
Naviera Prfs.	—	—
Naviera, Cms.	—	—
Nueva F. de Hielo	127	150
N. F. de Hielo Bnf	30	—
Teléfonos Prfs.	60	—
Ferrocarriles Unidos	1	—
Unión Oil Co.	3⅜	3¾
Teléf. Cms.	8	—

COTIZACION LIBRE
Bonos y Obligaciones

	Comp.	Vend.
Int. Tel Conv. 4½%	96	—
Int. Tel. 5% 1955	59	—
Cuba Tel. Co. 7½%	106	—
Cuba R. R. 5% 1952	34	—
Cuba R. R. 6%	32	—
Cuba R. R. 7½% 1936	44	—
Nort. de Cuba 5½% 1942	33	40
Manatí Sug. 5½ 1942	19	—
Vertientes Sug. 7% 1942	6	—
C. Gallego 6% 1975	39	—
V. Tennis 3% 1949	1½	10
Pro A. Musical 7%	40	—
C. Español 6%	52	—
Warren Brothers 6%	43	—

Acciones

	Comp.	Vend.
Int. Telp. and Tel.	6¼	—
Cía. Cubana Elec. P. $6.00	20	—
Cuban Ame. Sug Prfs.	—	—
Cuban Ame. Sug. Cms.	—	—
Cuba Co. Cms.	—	—
Aux. Marit. (Suscrip)	6	10
Seg. La Com. (Suscrip)	80	—
Seguros El Comercio	100	—
Central Violeta	3	—
Guantánamo Prfs.	6	—
Guantánamo Cms.	—	—
Cía. Litográfica Prfs.	—	—
Litográfica Cms.	—	—

GANADO

Precios que pagan compradores, entregado el ganado en esta capital según información de los Mataderos:

LOS PRECIOS EN PIE

	Ctvs. Libra
Vacuno. de 3¼ a	3½
Lanar de 3 a	3½

Precios del ganado porcino

De 100 libs. a 125 lbs. e 4½ a 5 cts
De 125 lbs. a 150 libs. de 5 a 5¼ cts
De 150 lbs. a 175 lbs de 5¼ a 5½ cts
De 175 lbs. a 200 lbs de 5½ a 6 cts

LOS PRECIOS DE LA CARNE

En los mataderos de esta capital rigen los siguientes precios:

	Ctvs. Kilo
Vacuno. de 12 a	14
Cerda. de 25 a	30
Lanar. de 20 a	25

MATADERO DE LUYANO

Se sacrificaron ayer en el Matadero de Luyanó:

	Cabezas
Vacuno	80
Cerda	30
Lanar	2

MATADERO INDUSTRIAL

Se sacrificaron ayer en el Matadero Industrial:

	Cabezas
Vacuno	177
Cerda	102
Lanar	77

CARROS ENTRADOS

Llegaron 12 carros de Bayamo, con ganado vacuno para el Matadero de Luyanó.

MERCADO DE GRANOS

Cierre ayer en Chicago:

Avena:	
Julio	33¾
Septiembre	32½
Diciembre	33⅝
Centeno:	
Julio	53
Septiembre	54⅝
Diciembre	56¼
Maíz:	
Julio	51¼
Septiembre	52¾
Diciembre	53¼
Trigo:	
Julio	78
Septiembre	77¾
Diciembre	78⅝
Trigo de Winnipeg:	
Julio	64⅝
Septiembre	65¾
Diciembre	67

MERCADO DE CAFE

Cierre ayer en New York:

Mayo	4.32
Julio	4.26
Septiembre	4.32
Diciembre	4.32

CIERRE DE LOS VALORES EN LA BOLSA DE N. YORK

NEW YORK, mayo 29.—La mejoría experimentada en el nivel de las operaciones siderúrgicas de esta semana se produjo, de acuerdo con la cuantía que se esperaba, y el mercado de valores mantuvo hoy un tono firme, aunque el volumen de operaciones fué restringido debido a las influencias naturales que preceden a un día festivo. El volumen de las operaciones siderúrgicas para esta semana se estima en 52.2 por ciento de la capacidad, lo que representa una mejoría de 3.7 por ciento en comparación con la semana precedente. En general, el sentimiento mercantil ha ofrecido indicios de mejoría y la tendencia es de esperar la afluencia de noticias mercantiles en el futuro inmediato que reflejen esa mejoria. El anuncio publicado hoy de que la huelga que experimenta una de las principales fábricas de partes de automóviles pudiera quedar solucionada en breve, contribuyó también ligeramente al tono de aliento experimentado. La interrupción de la producción automovilística ha estado amenazando también contrarrestar algo el avance observado en otras ramas de la industria. La desanimada sesión del mercado de hoy ha contribuído en poca cosa a aclarar la tendencia inmediata de los precios de los valores.—JFK.

OMNIBUS DE
Santiago-Habana

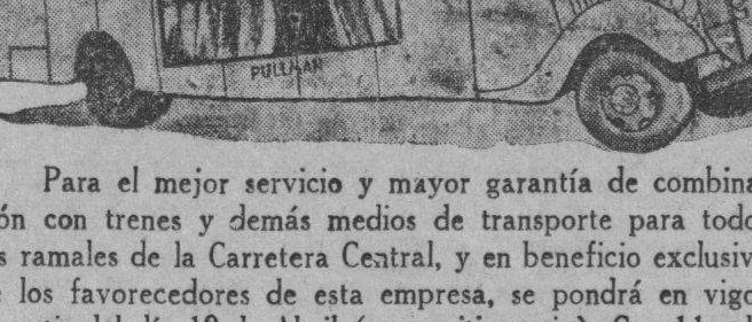

Para el mejor servicio y mayor garantía de combinación con trenes y demás medios de transporte para todos los ramales de la Carretera Central, y en beneficio exclusivo de los favorecedores de esta empresa, se pondrá en vigor a partir del día 1º de Abril (nuevo itinerario). Con 11 salidas directas a Santa Clara, Camagüey y Santiago de Cuba, desde su estación oficial en Monserrate y Muralla, a las siguientes horas:

4.15 a. m. Directo a Santiago de Cuba.
7.00 „ „ „ Camagüey.
8.15 „ „ „ Santa Clara.
9.30 „ „ „ Santiago de Cuba.
11.15 „ „ „ Camagüey.
1.30 p. m. „ Santa Clara.
2.45 „ „ „ Santiago de Cuba.
5.15 „ „ „ Santiago de Cuba.
7.50 „ „ „ Santiago de Cuba.
11.00 „ „ „ Santiago de Cuba.
12.20 a. m. „ Santiago de Cuba.

A la hora de viajar, no olvide que "Santiago-Habana", es la empresa que mejor y más servicio ofrece en la Carretera Central.

Para más informes y reservación de asientos: en el hotel "Puerta-Tierra", en Monserrate y Muralla, o por los teléfonos M-2266 y M-4391.

EN EL MERCADO DE EMBARQUE SOLO HUBO OFERTAS A 2.90 CTS. PARA LOS PROXIMOS ARRIBOS

Los compradores permanecieron retraídos ante esas ofertas. El Mercado de Londres estuvo cerrado. Varios refinadores volvieron a subir su cotización a 4.50 en los Estados Unidos

Según las informaciones recibidas a última hora de ayer por los hilos directos privados, en el mercado de crudos disponibles o de embarque, se hicieron limitadas ofertas a la base de 2.90. Ante esas ofertas de los crudos de derechos libres, los compradores parecían en disposición de continuar a la expectativa. Quiere decir que no se reportaron ventas.

MERCADO DE FUTUROS.—La Bolsa del Azúcar de New York fijó el día 26 en 2.01 la cotización «spot» para los crudos del contrato No. 3.

De acuerdo con los reportes recibidos de la mencionada Bolsa, las ventas del contrato dicho fueron, durante la sesión de ayer, las siguientes: 250 toneladas en julio, 800 en septiembre y 100 en enero. Y del contrato número 4 o mundial se vendieron en la misma sesión de ayer: 2.000 toneladas en septiembre, 400 en marzo y 100 en mayo del próximo año.

Las noticias trasmitidas por la Russell News en la hora final de ayer, por el hilo de Luis Mendoza y Compañía, acerca de la actuación de ambos contratos, son como sigue:

«En el contrato No. 3 hubo alguna actividad durante la última hora anterior al cierre, habiéndose efectuado ventas de futuros de septiembre a la base de 2.03 centavos, y de enero a la base de 1.99 centavos, siendo éstas las primeras operaciones del día en las que los intereses del ramo han actuado en ambos sentidos. Los precios quedaron de sin cambios a 1 punto neto de alza. El contrato número 5 mantuvo sus primeros avances, y a la hora del cierre quedaron de 1 a 1-1|2 puntos neto en alza en las últimas ventas efectuadas, quedando septiembre a 1.15 centavos, marzo a 1.16.1|2 centavos y mayo a 1.17 centavos.»

MERCADO DEL REFINO.—Varias refinerías rebajaron su cotización a 4.30, para volver a cotizar a 4.50. Esto lo hicieron en algunos territorios de los Estados Unidos. Otras refinerías no han anunciado el avance a 4.50; pero se espera lo harán de un día a otro.

MERCADO DE LONDRES.—Permaneció cerrado ayer, por ser día de fiesta en todo el Reino Unido.

EN PUERTOS DE CUBA.—El movimiento de los azúcares en todos los puertos de la República, durante la semana terminada el sábado veintiséis, según el departamento de estadísticas de Lamborn, fué el siguiente:

	Toneladas
Arribos	26,255
Exportación	63,031
Existencia puertos	632,744

Las exportaciones fueron a: New York, 26,111; Philadelphia, 6,601; Boston, 6,328; Baltimore, 3,776; New Orleans, 13,971; Wilmington, 697; Miami, 29; Reino Unido, 2,116; Bélgica, 2,815; Holanda, 96; Chile, 296; Islandia, 195.

COTIZACIONES DE LA BOLSA DEL AZUCAR EN NEW YORK

NUEVA YORK, mayo 29.—(Por el hilo directo de Luis Mendoza y Compañía).

CONTRATO NO. 3

Meses	Abre	Max.	Min.	Cierre
1940				
Jul.	1.98	1.97	1.97	1.97
Sept.	2.02	2.03	2.02	2.02
Nov.	—	—	—	2.06
1940				
Ene.	1.98	1.99	1.99	1.98
Mar.	2.02	—	—	2.02

CONTRATO No. 4

Meses	Abre	Max.	Min.	Cierre
1939				
Jul.	130	—	—	131
Sept.	115	115½	115	115
Dic.	115½	—	—	116
1940				
Mar.	116	116½	116½	116½
May.	117	117	117	117
Jul.	—	—	—	—

LAS APRECIACIONES DEL MERCADO DE AZUCARES

MAYO 29 DE 1939

	Ant.	Hoy
Costo y Flete		
Pronto embarque a EE. UU.	2.00	2.00
Flete	0.15	0.15
Libre a Bordo— Pago Inmediato		
EE. UU. Cuota libre	1.87	1.86
EE. UU. Cuota retenida 1940	1.75	1.74
Cuota Mundial libre	1.30	1.30
Cuota Mundial Especiales y reserva	1.11	1.12
Cuota local — Ex-Almacén	0.85	0.85
Todas las cuotas	1.56½	1.56

(Esta apreciación es de Luis Mendoza y Cocmpañía.)

ESTUVIERON CERRADOS LOS MERCADOS INGLESES AYER, Y HOY LO ESTAN EN E. U.

Ayer fué día festivo en Inglaterra y el Canadá y, por eso, permanecieron cerrados los mercados de Londres, Liverpool etc. Hoy se celebra en los Estados Unidos del Norte el «Decoration Day» y no abrirán las Bolsas de aquella república, como también permanecerán inactivos todos los demás mercados.

MERCADO DE ALGODON

Cierre de ayer en New York:

Julio	8.89
Octubre	8.20
Diciembre	7.98
Enero	7.95
Marzo	7.88
Mayo	7.86

SEÑALAMIENTOS PARA HOY, EN EL TRIBUNAL SUPREMO Y EN LA AUDIENCIA

En el Tribunal Supremo

SALA DE LO CIVIL: Mayor cuantía, Worcester Fire Inc. Co., y Riera, Toro y Van Twistern, Co., S. A., apercibimiento, ponente doctor Perera. Mayor cuantía, Norberto Soliño y Rogelio A. Hernández, apercibimiento, ponente doctor de Solórzano. Mayor cuantía, The Public Service Company of Aguada de Pasajeros, Antonio G. Palazuelo, Zenón Zamora, Anésimo Zamora y otros, ponente doctor de Montagú. Quiebra de Jorge A. Peyerene solicitada por Emilio Leyro, ponente doctor de la Torre.

SALA DE LO CONTENCIOSO ADMINISTRATIVO Y DE LEYES ESPECIALES: Antonio Carrión contra Dirección de Aduanas, sobre aforo, letrado F. Palacio. El Estado contra Comisión del Servicio Civil sobre reposición de Antonio Estévez, letrado Villaverde. Accidente en el trabajo, Francisco García Suárez contra la compañía de Seguros «Sagua la Grande», S. A.

SALA DE LO CRIMINAL: Homicidio, Lino Mancebo, procurador R. Pulgares. Homicidio, Amelia Pérez, letrado A. de Castro. Hurto, audiencia verbal. E. Pazos Rodríguez y otros, procurador Cordero, letrados González Arrieta y otros. Queja, infracción ley 228 de 1935, José Martínez, letrado Castro.

En la Audiencia

SALA PRIMERA DE LO CRIMINAL: No hay señalamientos.

SALA SEGUNDA DE LO CRIMINAL: René Cárdenas, infracción electoral, defensor Carone.

SALA TERCERA DE LO CRIMINAL: Alejandro García y otro, falsedad, defensor Fernández Mederos y otros. José A. López, atentado, defensor G. de la Vega. Antonio Otero, estafa, defensor Cremata.

SALA CUARTA DE LO CRIMINAL: Oscar Muñiz, homicidio y lesiones culposos, defensor Valdés Crespo, acusador Sainz Silveira. Emma González, infracción del Censo, defensor Morán. Manuel Páez, lesiones, defensor de la Llama.

SALA QUINTA DE LO CRIMINAL: No hay señalamientos.

SALA PRIMERA DE LO CIVIL: Güines. Un efecto, Daniel Morales contra Cándido Vasallo. Ponente Macías, doctor Marcial, procurador Recio.

Centro: Incidente. María Morce es Pares contra Octavio González. Ponente Macías, doctor Mederos, procurador Herrera y Vega, señor Fiscal.

Almendares: Tercería. Ignacio Varas contra Mercedes Varas. Ponente Macías, doctor Puente y García Hernández, procurador G. Hernández y Gallardo.

Sur: Un efecto. Compañía Mercantil North American Victor Adming. Machine Co., en ejecutivo contra entidad Equipos de Oficina, S. A. Ponente Macías. Dr. R. Acosta, procurador Piñeiro. Estrados.

Guanabacoa: Incidente en menor Manuel Silares contra Fermín Hernández. Ponente Macías. Dr. G. Brito, Estrados.

Sur: Mayor. María Elena Frasquieri contra Ana Téllez, sus herederos. Ponente Macías. Dr. López Mazas y Zaldívar. Procurador Altuzarra.

Norte. Mayor. El Estado cubano contra The Royal Bank of Canadá. Ponente Macías, doctor Batista. Procurador, R. Pulgares. Fiscal.

SALA SEGUNDA DE LO CIVIL: 587-37. Patronato Nacional de Colonias Infantiles. Medina. Sr. Fiscal. Ching y Compañía contra resolución número 4818 de la Dirección General de Aduanas, Melero, Fiscal.

Juan Manuel Rodríguez Forralbas contra resolución presidencial, R. Forralbas, Fiscal.

José Feito como presidente de la Comisión del Reparto de Cuotas del Gremio de Ferretería contra resolución del alcalde de la Habana. R. Ecay, Alfonso, Cárdenas, Navarro.

Swift and Co., contra resolución número 3774 de la Dirección General de Aduanas, Radillo, Dávila, Fiscal.

José Feito como presidente de la Comisión del Reparto de Cuotas del Gremio de Almacenes de Ferretería contra resolución del alcalde de la Habana, R. Ecay, Navarro, Morán, Cárdenas.

El Estado contra resolución número 403 de la Comisión del Servicio Civil, señor Fiscal, Julio Pellerano.

Antonio Alvarez S. en C., contra resolución número 4867 de la Dirección General de Aduanas, Villalba, Fiscal.

Compañía Primer Molino Arrocero de Cuba, contra resolución número 4222 de la Dirección General de Aduanas, doctores Vega, Fiscal.

José Feito como presidente de la Comisión del Reparto de Cuotas del Gremio de Almacenes de Ferreterías contra resolución del alcalde de la Habana, Morán, Cárdenas.

The Jacob Dold Paching Company contra resolución número 4617 de la Dirección General de Aduanas, doctor Calafell, señor Fiscal.

Ponencias del señor Pagés.

MERCADO DE PIELES

Cierre en New York ayer:

Junio	11.11
Septiembre	11.49
Diciembre	11.84
Marzo	12.16

MERCADO DE SEDA

Cierre ayer en New York:

Junio	2.58½
Julio	2.47
Septiembre	2.82½
Diciembre	—

MERCADO DE MANTECA

Cierre ayer en Chicago:

Mayo	6.74
Julio	6.62
Granel	5.80A

MERCADO DE METALES

Cierre ayer en New York:

Cobre	10.14
Plomo	4.75
Estaño	49.00
Nickel	0.35
Zinc	4.84
Manganeso	0.40

BOSTON SURETY COMPANY, S. A.
GARANTIA EN BONOS DE LA REPUBLICA
FIANZAS EN GENERAL
MANZANA DE GOMEZ. DEPARTAMENTOS 365-368.—HABANA
TELEFONOS: A-6204 Y M-2517.
CABLE: AVIEITES. TELEGRAFO: BOSCO.

M.E.C.D. 2016

ANUNCIOS CLASIFICADOS DE ULTIMA HORA

Más ANUNCIOS CLASIFICADOS de ULTIMA HORA en la página 22

COMPRAS

17 MUEBLES Y PRENDAS

U-1800: OBJETOS DE ARTE
Compro muebles antiguos, modernos, adornos, neveras, archivos, burós, pianos, máquinas escribir, coser, objetos de plata, porcelana y vajillas, cuadros casas completas. Compro todo. Telf. U-1800.

U-5692 COMPRO MUEBLES
Liquido casas completas, dinero anticipado. Pianos, máquinas coser, escribir, archivos, libros, objetos arte, adornos plata, porcelana, bronces, muebles clínicos etc. U-5692.

M-7084 COMPRO MUEBLES, CUA-dros antiguos y modernos, máquinas coser, escribir, lámparas cristal, pianos, libros, porcelanas, baúles, maletas, abanicos, ropa, vajillas, alfombras, plata, burós, archivos, compro libros M-7084.

CAMBIOS

28 AUTOMOVILES - ACCESORIOS

SE CAMBIAN CUATRO CAMIONES de uso por un automóvil cerrado de siete pasajeros que esté en buenas condiciones y con sus gomas sanas. Informa Manuel Dávila, Reina 410 altos. Telf. M-3741.

Arrendamientos.

A-1 FINCAS RUSTICAS-URBANAS

ARRIENDO CASA DE INQUILINA-to con más de 10 habitaciones, propietario no pase trabajo con la Ley de Alquileres con los inquilinos, perciba su cantidad mensual sin trabajo, trato con propietario. Informes Gloria No. 722 altos izquierda de 5 a 7 p. m.

VENTAS

48 CASAS

MIRAMAR, CON AGUA CALIENTE día y noche, sin costo alguno, nuevo, bonito chalet, tres cuartos, garage, demás comodidades. 5t. Ave. y O. FO-3703.

SE VENDE EN MIRAMAR, 3a. y O con agua caliente natural día y noche, bonito chalet, con tres cuartos y demás comodidades, puede verse hasta las 11 de la noche. FO-3703.

EXENTO DE CONTRIBUCION. SE vende muy barato chalet, calle 8 entre E y F. Almendares, moderno confort, construcción sólida. Puede verse a todas horas. Rutas 58 y 30. M-2863 y M-3131.

SANTOS SUAREZ, $2,500, RENTA $35, 2 CASITAS Y 6 CUARTOS. SOLAR 8.21 POR 40 METROS
Con 1.500 pesos contado y reconocer 1,000 pesos, calle Serafines 214, entre Flores y Vega (siempre alquilado). Para más informes:
D. T. Silva. FO-2149
Avenida 7 No. 88, entre 5 y 6
Buena Vista

EN REGLA, CESPEDES 78, SE VEN-de casa compuesta de sala, saleta, tres cuartos, cocina, servicios sanitarios y patio, es una ganga. Informes en la misma a todas horas. No trato con corredores.

REPARTO ALMENDARES
Vendo próximo al Crucero, con buenas vías de comunicación, 2 casitas con portal, sala, comedor, 2 dormitorios, cocina y baño, techos monolíticos, precio $3,700 las 2, para trato Sr. Alpendre. FO-2542.

VENDO ESQUINA VIEJA, EL ME-jor lugar de la ciudad 532 metros solo atiendo persona interesada Telf A-7525. Sr. González.

DE GUANAJAY

En el Casino Español

La noche del 20 de Mayo celebróse en los magníficos salones de este prestigioso centro de instrucción y recreo, el Baile de las Flores, que oportunamente anunciamos, amenizado por la orquesta del señor Antonio María Romeu.

El adorno floral de la sala de fiestas y la iluminación fueron notas dignas de especial mención, por lo artístico y verdaderamente fastuoso. Debióse ello principalmente a la Sección de Adorno, de que es muy entusiasta Presidente el señor José Varela y la actividad, a la vez desplegada con no menor entusiasmo, por el Presidente de la Directiva señor Baudilio Marés.

A estos dos señores directivos y a sus colaboradores eficacísimos señores José R. Castañeda, y Santana excepcionalmente, atribúyese el éxito más señalado de esta fiesta celebrada por nuestra Colonia Española como un resurgimiento de sus actividades sociales.

Del seno de la Sección de Recreo y Adorno, llega a nosotros, una relación de la concurrencia.

Hela aquí:

Señoras: Consuelo Rosas de Mojena, Petrona Rosas de Castillo, Juana Medina de Montoto, Delfina Alonso de Martínez, Araceli Morales de Amat, Julia González de Castrillo, Isabel Sánchez de Martínez, Generosa Rodríguez de Pérez, Margarita Rodríguez de Rosas, Ana Torres de Lacerna.

Señoritas: Dulce María Quesada, Ada Viñas, Rita María Amat, Esther Castillo, Carmela Hernández, Inés María Aurora, Minerva, Zenaida y María Antonia Grana, Zoila Viñas, Manuelita Torres, Hilda Amat, Amparo García, Margarita Castillo, Carmelina Suárez, Manuela Valdés, María Rodríguez, Amada Serrano, Berta Sanmauro, Rita Alvarez, Sara Corona, Dulce María y Delia Machín, Isolina Lorenzo, Pilar y Julia Pérez, Caridad y Olga Martínez, Herminia Concepción, Gloria Pérez, Sara Estruch, Angela Victoria, María Cuejo, Ludia Machín, Antonio Ventura, Evelia Montoto, Esther del Valle, Juana y América Fonticiella, Margarita Riesgo, María Ravelo, Raquel del Valle, Amada Alvarez, Carmen Delgado, María Luisa Fonticiella, Juana María Negrín, Guadalupe y Dolores Pérez, Isabel y Andrea Concepción, Lilia Montoto, Josefina Díaz y Amalita Varela, la hija mimada del Sr. Varela, Presidente de la Sección de R. y Adorno.

La bailable fiesta terminó a las tres.

Nuestros plácemes.

Mejorada

De la dolencia que hace algunos días la afecta, encuéntrase muy mejorada la distinguida señorita María Falgons y Hernández.

Consignamos con gusto la grata nueva.

Obituario

En la mañana del lunes 21 de los corrientes falleció en esta localidad la anciana y respetable señora María Luisa Aramburu de Rodríguez, madre amantísima de la señora Teresa Rodríguez, esposa del señor Baudilio Marés Presidente de la Colonia Española.

Llegue a los dolientes todos de la excelente dama el testimonio de nuestra condolencia.

También falleció el propio día 21, la muy estimable señorita Petrona Navarro y Cabrera, tía carnal de nuestro particular amigo, señor Francisco Blanco, Administrador de Correos y Telégrafos en esta Villa.

Para los deudos todos, nuestro muy sentido pésame.

Corresp.

VENTAS

48 CASAS

¡¡CASA EN LA HABANA $2.750!!
Calle Salud 626, esq. a Oquendo antigua, pero buena para renta, puede ponérsele altos, buena medida, sala, comedor, 3|4, cocina y baño completo, la entrego vacía. Todos los días de 2 a 6 I-3706.

VENDO SANTOS SUAREZ MODERna residencia sin estrenar. Fabricación última novedad. Tres cuartos, garage, cuarto criados, mucho patio. Visítela Mayía Rodríguez entre Carmen y Vista Alegre. I-3055.

PLAYA DE BARACOA. SE VENDE en la Playa de Baracoa una casa con sala, 3 habitaciones, baño intercalado, comedor al fondo, pantry, cocina, frutales, corridos con sus toldos, un salón corrido, dos cuartos para criados con su baño. Arenal y su muelle Amueblada. Tiene aljibe. Informan F-4202.

VENDO UNA GRAN PROPIEDAD
12 por 40 renta $80 en $5.000. Vendo otra en Sol, renta $15 en $9.000. La cambio por finca de campo. Informes Galiano 509, García.

49 SOLARES

PARCELA 8 MTS. POR 40 FRENTE, Ave. Mendoza, Reparto San Martín, a cuatro cuadras de La Tropical y a una cuadra y media Ave. de Columbia. Frente a avenida asfaltada. $2.00 mts. Informan F-2279.

HABANA. CASAS BARATAS. LLI-nás cerca Belascoaín, sala, 3|4, comedor $2.600. Marqués González, sala, 3|4, comedor $3.000. San Nicolás cerca Reina, sala, comedor, cuarto $2.250. Jorge González. Aguiar 206. M-7785.

SANTOS SUAREZ. SAN BENIGNO cerca Correa, portal, sala, 3|4, comedor $3.600. O-Farrill cerca Calzada mide 400 metros portal, sala, 4|4, comedor $3.900. Jorge González, Aguiar 206 M-7785.

HABANA. LLINAS CERCA BELAS-coaín, 2 plantas moderna, sala, comedor, 3|4, renta $50.00 $6.750. Concepción de la Valla cerca Belascoaín moderna, sala, 2|4, comedor $6.000. Jorge González. Aguiar 206. M-7785.

48

MIRAMAR ESQUINAS: CPARTA AVEnida, sombra, 21 por 30 varas $3.000. Otra esquina Avenida 3a. 20 por 30 varas $2.60. Campanería, Aguiar 206 M-7785.

GANGA REPARTO MIRAMAR GRAN situación, lindando con esquina 5a. Avenida, rodeado de las mejores familias y residencias, vendo dos solares, sombra, $2.500 varas a $4.50 vara. Campanería, Aguiar 206. M-7785.

VENDO TERRENO EN LA SIERRA
Lugar propio para residencias, una parcela de 12 por 22.17 y una esquina de 22.17 por 22.17, precio $1.400. Esquina $2.500, para tratos Sr. Alpendre, FO-2542.

VENDO 3 MAGNIFICOS SOLARES
Hospital cerca San Lázaro. 14x20 a $25. Espada 16x34, a $20. Lagunas 6x21, a $40. Informan Neptuno 560. M-8106. Cruz.

50 FINCAS RUSTICAS

FINCA CON EXCELENTE CASA próxima a la Habana, se alquila durante el verano. Octavio, M-5913.

BELLEZA DE FINCA. SE VENDE O arrienda, en Bauta, 30 klm. del Capitolio, carretera, dos casas vivienda, una todo confort con dos baños, agua corriente, luz eléctrica, teléfono, tres pozos, molino motor, tubería regadío instalada, más de cien mil metros cuadrados terreno, todo fértil, dos mil frutales, gallinero grande crecado, colmenar, chiquero; a cinco minutos Playa Habana por carretera. Informan Telfs. F-5469 y A-6658.

VENDO QUINCE CABALLERIAS EN carretera Alquízar, casa mampostería, pozos, turbina regadío, trasiego, gran palmar, arboleda frutales, vaquería, crianza, cultivo. 1.3|4 caballería Güira $4,500. Cano, Obrapía 360.

51 ESTABLECIMIENTOS

SE VENDE UNA BODEGA DE PRO-ductos del país, muy barata, por tener otro negocio. Informan Luz 465, pregunte por Vicente.

EN PLAYA CONOCIDA SE VENDE Bar, Restaurante, con salón de baile por menor valor del precio de los enseres, contrato con módico alquiler y largo tiempo. Para informes Obispo No. 307 Departamento N. 11. Teléfono A-8251.

VENDO LUJOSO CAFECITO PEGA-do a los Bancos; bodega muy cantinera con $800 contado; una vidriera tabacos surtida $200. Teniente Rey y Villegas. Vidriera Café. Alfredo.

SE VENDE VIDRIERA DE TABA-cos, cigarros, quincalla, venta diaria 17 a 20 pesos, buen contrato. Informan en Neptuno 656, vidriera.

FUENTE DE SODA
La mejor situada, Prado 563. La que más vende en la Habana. Informan en la misma.

GRAN OPORTUNIDAD
Vendo, cambio por camión o casa una Fábrica de Tabacos con más de $500.00 en existencia de materiales. También la doy a plazos. Informes Sr. Rodríguez. Carmen No. 123.

SE CEDE CONTRATO VENTAJO-so y obras realizadas para instalar una cantina en un cine del Vedado, se requiere poco dinero. Preguntar por Gutiérrez en el Bar Mississippi de Prado y Monte, de 9 a 12 p. m.

VENDO URGENTE POR EMBARCAR Tienda de Guarapo, Batidos, tabacos y cigarros, con vivienda para familia poco alquiler, mucha venta. San Ignacio 255 y Lamparilla.

VENDO, ACEPTO SOCIO
para panadería y dulcería, Con 3.000 pesos. Informes Galiano 509, García.

VENDO UN BAR LUNCH Y HELADOS
Venta diaria $70 en $6.000. Se cambia por propiedad o finca rústica. Deja libre al mes $400. Se garantiza. Informes Galiano 509. García.

52 BOVEDAS Y PANTEONES

VENDO HERMOSA BOVEDA EN LA calle de los Estudiantes. Informan Inquisidor 554.

53 AUTOMOVILES-ACCESORIOS

VENDO AUTOMOVIL BUICK 7 PA-sajeros, tipo turismo, en perfectas condiciones. Puede verse en calle F 460, casi esq. a 21, Vedado. Teléfono F-6716.

VENDO FORD TIPO 32 SEDAN DOS puertas, muy buen estado, precio razonable. San José 1014. Telf. U-2751.

SE VENDE CAMION DE REPARTO Ford del año 1929, en buen estado, puede verse Línea y 12, Vedado. Telf. F-6177. Panadería.

SE VENDE
Muy barato un Buick de uso. Puede verse en Luz Caballero No. 459 entre Patrocinio y Carmen. Informan por Telf. I-5548 de 8 a. m. a 1 p. m.

VENTAS

53 AUTOMOVILES - ACCESORIOS

OPORTUNIDAD VERDAD
Camión Ford V-8, motor del 37. Camión Ford del 35. Camión G.M.C. T 23. Dos guaguas, que están trabajando. Precios de oportunidad y facilidades de pago. Informes y verlos en el Gran Garage «Vives». Vives 501 a 505. Telf. M-7164. Abierto día y noche.

SE VENDE UN PLYMOUTH DEL 36 completamente nuevo, radio, económico, y se da barato. Informan en el garage de Trocadero y Crespo, de 12.1|2 a 1.1|2 p.m. o en Animas y Belascoaín. U-6714. Preguntar por Enrique.

CAMION BANTAM, NUEVO, SIN uso, tipo Pick Up, se vende a menos del costo, con facilidades de pago. Agencia Ford de Marianao.

CAMIONES FORD Y CHEVROLET modernos, con carrocería de estacas y chapa, tenemos gomas garantizadas, estamos liquidando varios. Facilidades de pago. Agencia Ford de Marianao.

CAMION DE REPARTO, CHEVRO-let 1935, con chasis de 134, carrocería de fábrica, está como nuevo y lo vendemos casi regalado. Agencia Ford de Marianao.

54 MAQUINARIAS

VENDO UNA MAQUINA DE COSER Singer, con motor y luz. Rosa Enríquez 407, esq. a Municipio.

FACTORIA No. 67 ENTRE CORRA-les y Apodaca para panadería, se vende una revolvedora doble brazo marca Riz medio uso de $500.00 que vale, se da en $120.00.

56 MUEBLES Y PRENDAS

VENDO HOY MISMO, MODERNO juego de cuarto, 3 cuerpos, 8 piezas, último modelo, caoba. Barato. Benjumeda 64, entre Nueva del Pilar y San Carlos.

POR MITAD DE VALOR VENDO LU-josa cómoda de laca china con bronces, cuadro, jarrón de porcelana, muebles. Véanse de 2 a 6. Línea 809 Apart. 24, Vedado.

POR EMBARCARME VENDO MAG-nífico juego de cuarto caoba tres cuerpos. Urge venta Compostela 808.

VENDO URGENTE PIANO CUARTO cola (Baby) Howard como nuevo. garantizado $250. Regio juego cuarto chiforrober tres cuerpos, butacas ocho piezas $100. Salud 110 entre Manrique y San Nicolás.

GANGA REGIO JUEGO CUARTO caoba chiforrober tres cuerpos butacón, ocho piezas $100. Comedor regio nueve piezas $50. Nevera porcelana $12.00. Salud 110 entre Manrique y San Nicolás.

SE VENDE UN JUEGO SALA COM-pletamente nuevo Renacimiento Español. Hotel Roosevelt. Apto. 407.

¡OPORTUNIDAD! FAMILIA VENDE regalado, regio cuarto caoba 3|c, living-room tapizado, comedor Renacimiento, cuarto mediano completo, otro chico, buró, cómoda, radio camita, sillones. Escobar 256. Neptuno Concordia.

VENDO REGIO JUEGO CUARTO 3 cuerpos, chiff. 3 cuerpos, elegante butacón, regio comedor renacimiento cueros policromados, con muelles. Marqués González 656, bajos, entre Estrella y Maloja.

VENDO JUEGO CUARTO MODERNO $23; otro tres cuerpos, finísimos tiradores, $45; recibidor, 15; comedor, radio, $15; lámparas. Calzada Jesús del Monte 29, altos, una cuadra Esquina Tejas.

FAMILIA VENDE LUJOSO JUEGO cuarto último modelo tres cuerpo elegante coqueta tiradores carey butacón $125 regio comedor renacimiento $60, sala finísimo $50. Concordia 467, Belascoaín, Gervasio.

URGENTE, VENDO JUEGO CUARTO $25, arte moderno; otro tres cuerpos, $40. Sala, caoba, rejillas laterales, $33; comedor, $40; chifforrober tres cuerpos, caoba. San Joaquín 363 y Monte.

FAMILIA VENDE POR EMBARCAR juego cuarto 3 cuerpos nuevecito, $32; otro, $45; uno finísimo $75; comedor renacimiento completo, $65; sala grande $52. Escobar 63, San Lázaro y Lagunas.

FAMILIA PARTICULAR VENDE lujoso cuarto moderno, chifforrober, 3c., $125, regio comedor, renacimiento $85, lámpara madera $13, nevera porcelana. Sala patas chipendale. Salud 262, bajos, Escobar Lealtad.

JUEGO CUARTO MODERNO, $18.00 lunas y bastidor nuevos: al de tres cuerpos menos de $32; radio mueble $10, por pronto embarque. Sitios No. 74 entre San Nicolás y Rayo.

UNA NEVERA DE USO SIN REPA-RAR ES UNA CAJA DE SORPRESA
NEVERAS
Americanas reconstruídas y garantizadas.
REFRIGERADORES
De uso en magníficas condiciones todas marcas y tamaños. Rionda, Infanta 1059 entre Desagüe y Benjumeda, frente a Pennino. U-3968

MUEBLES A PLAZOS
Construídos con las mejores maderas, estilos modernos y elegantes. Grandes facilidades de pago. Admitimos muebles en cambio. Visítenos y se convencerá: «Díaz y Chao». Neptuno No. 709 y 710, entre Belascoaín y Lucena. Telf. U-5154.

SE VENDE UN REFRIGERADOR General Electric en perfectas condiciones en $55.00. También una lámpara de sala y otra de comedor muy baratas. Pueden verse en Ayestarán 81 bajos, o Perseverancia 162.

NECESITO VENDER URGENTE, juego cuarto 3 cuerpos, moderno $70.00, costó $180. Sr. Palomino. Sitios 204, esquina Campanario.

60 INSTRUMENTOS DE MUSICA

PIANOS DE BUENAS MARCAS, SE liquidan por la mitad de su valor, con grandes facilidades de pago. También se venden algunas colecciones de la mejor música del mundo, a precio nunca visto. Casa Zimmermann, Neptuno 662, entre Gervasio y Belascoaín.

VENDO PIANO NUEVO Y DOS LAMparas europeas, sala y comedor. El piano no se ha usado se compró para estudiar. Se da barato todo. Salle Montalvo y D. Letra F. Reparto Larrazábal. Paradero Bagatell.

61 DE ANIMALES

SE VENDE UN CABALLO SEMEN-tal criollo pura raza Ortiz alazán, buena edad. Puede verse en Cortina y Luis Estévez. Víbora.

VENDO POLLITOS LEGHON Y PLY-mouth Rock, a $25, tríos id., de un año, a $5 y una pecera de un metro. 17 y 20, Vedado. Barbería.

AVISO
Suplicamos a nuestros clientes que no nos remitan más giros postales con objeto de obtener huevos de raza; pues la temporada ha terminado por estar las aves en plena muda y como es lógico los huevos están infértiles. Nuestra seriedad nos impide efectuar venta de huevos hasta Noviembre próximo. Aprovechamos esta oportunidad para ofrecerles las mejores aves, pollones y pollitos. «El Cardenal» la casa mayor de Cuba, Zulueta 509 esq. Monte Telf. M-4319.

VENTAS

62 OBJETOS VARIOS

POR HABERME REDUCIDO, VEN-do un refrigerador Westinghouse, de 5 pies, completamente nuevo, por la tercera parte de su valor. Manrique 817.

RUNABOUT: PRECIOSA LANCHA de paseo, acabada de pintar y limpiar el motor, se vende en $475.00; abundantes accesorios. Fondeadero: Debajo del puente «Calixto García», Matanzas. Por escrito al Dr. G. Muelle, Gral. Betancourt, Matanzas.

PESAS, ROMANAS
Y transbordadores para caña. Compro. Vendo y reparamos. Venta y servicio organizado en todo el país. Pesas para particulares, comercios, industrias etc. H. M. Amengual, Cuba 209 Telf. M-6961.

SE VENDE, BARATO NUEVE CON-densadores de Amoníaco de Dobles Tubos de 16 piez de largo con doce tubos cada uno con sus correspondientes válvulas y cabezales de purga de aire, gas, líquido y agua para entregar, pudiendo verse en cualquier tiempo en Compostela 819 y 821 Teléfono M-1371 y un separador de grasa.

PARA LAS DAMAS

70 INTERES PARA LAS DAMAS

QUIROPEDISTA SR. RIZO
Quiropedista. Extirpación de callos y uñeros, sin dolor ni peligros. San Miguel 262 (entre Galiano y S. Nicolás). Telf. A-7098.

PARA EL HOGAR

71 PINTURAS - INSTALACIONES

PROPIETARIOS: PINTURAS EN GE-neral, albañilería, carpintería, precio módico. Fernández. Telf. A-8022.

ENSEÑANZAS

75 PROFESORAS - PROFESORES

SRA. FRANCESA DIPLOMADA, DA clases de francés, (spanish for foreigners) e inglés, a domicilio y en su casa. Razón, teléfono A-6675, preguntad por Madame Honrcadette.

PROFESORA DE INSTRUCCION con mucha práctica; clases a domicilio o en 23 No. 659, entre D y E, Vedado. Todos los grados y la preparatoria. Telf. F1-6402.

PROFESOR DE FRANCES SE OFREce para dar clases particulares, colectivas o academia. Sr. Viñal. Telf. U-5534.

ALQUILERES

79 HOTELES

HOTEL «MIRAMAR». NO BUSQUE más, le ofrecemos habitaciones y departamentos con o sin baño, con toda asistencia, en la seguridad de que vivirá bien y comerá mejor. Prado 2, esquina a Malecón. Telf A5-3692.

80 CASAS DE HUESPEDES

CASA DE HUESPEDES «LA REINA» en Reina 152, esquina Rayo. Habitaciones y departamentos con baños. Agua caliente. Comidas variadas. Precios módicos Telf. M-6287.

ESPLENDIDAS HABITACIONES con todo servicio interior. O-Reilly 215, altos.

GALIANO Y ZANJA, ALTOS DE «El Gato Negro». Se alquila el primer piso de esta moderna casa, acabada de construir: sala, comedor, 2 habitaciones, bajo intercalado, cocina y servicios. Llave en los bajos. Informes: Cacheiro A-7780.

HUESPEDES LA MILAGROSA
Habitaciones grandes y frescas con baño privado y agua caliente, propias para matrimonio. Comida de primera a la carta. Precios de situación con toda asistencia. Absoluta moralidad y orden. Teniente Rey 204, altos, esquina Aguiar. Teléfono M-1250.

«LA COVADONGA» HUESPEDES
Departamentos y habitaciones con o sin muebles, agua siempre fría y caliente, la mejor comida y más barata, sin compromiso, para los que quieran bueno, barato, orden y aseo. O-Reilly 209.

82 APARTAMENTOS

AVISO
Soledad 360 Neptuno San Miguel, Apartamento desde $12.00 abundante agua a cualquier hora, mucha limpieza absoluta moralidad, Casa nueva.

APARTAMENTO MODERNO, VEN-tilado, agua abundante, dos habitaciones, baño, cocina, calentador gas. Edificio Fraternidad. Monte 305, moderno, lado del Ten Cents. $25. Matrimonio sin niños.

SE ALQUILA UN APARTAMENTO con comedor, cocina y baño privado, entrada independiente y vista a la calle. Paseo No. 660, esq. Zapata, Vedado.

CASA DECENTE ALQUILA A PER-sona seria, apartamento en azotea, con dos habitaciones y cocina. Unico inquilino. Aguiar 72. Cuarteles Peña Pobre. No hay letrero puerta.

ALQUILO A FAMILIA QUE NO SEAN más de tres personas mayores, hermoso departamento de sala, habitación y demás servicios completos privados, con su patiecito, todo azulejeado, no hay nada igual en higiene, fresco y buen gusto. Hospital 611 entre San José y Valle.

OFICINAS

DEPARTAMENTO PARA OFICINA
Desde 9 y 10 pesos, en Muralla No. 474, esquina a Bernaza. Edificio Prieto. Informes elevador y A-9934. Sr. Rois.

83 DEPARTAMENTOS

SE ALQUILA UN DEPARTAMENTO en el Garage con 2 habitaciones, salón grande, servicios y patio, a no más de rtes personas mayores. Precio $15.00. Informan en 11 No. 256, Vedado.

SE ALQUILA DEPARTAMENTO compuesto de 3 habitaciones y cocina, para matrimonio sin niños, o tres personas, sin perros, precio muy barato. Madrid 62, a cuadra y media de la Calzada de J. del Monte.

AMISTAD No. 310 ENTRE S. RA-fael y S. José. Se alquilan departamentos y habitaciones con y sin baño, precios módicoso. Informes en la misma y A-9934. Sr. Rois.

84 HABITACIONES

FAMILIA DECENTE SOLICITA UNA compañera de habitación. Casa muy amplia y fresca. Industria 66, bajos. Telf. M-1056.

EN O'REILLY 409
FRENTE A LA METROPOLITANA
Se alquilan magníficas habitaciones, amplias, frescas y ventiladas, con o sin muebles, agua caliente y fría en cada una, abundantes y modernos baños. Teléfono. Precio razonable.

GALIANO 455, ENTRE SAN JOSE Y Barcelona, habitación, baño al lado, otra $23.00 para uno, dos $35.00, agua caliente, comida variada, moral absoluta. M-7380.

ALQUILERES

84 HABITACIONES

NEPTUNO 357, 2o. PISO, ENTRE GA-liano San Nicolás, familia alquila espléndida habitación clara, ventilada baño anexo, siempre agua, asistencia primera a caballero o señora de moralidad.

EN AMISTAD 214, ENTRE NEPTU-no y San Miguel, se alquila una habitación amueblada y con comida a hombres sólos o matrimonio sin niños Hay teléfono.

SE ALQUILAN DOS HABITACIONES en casa de familia respetable, con con todo servicio y confort. También se sirve excelente comida a familias que vivan cerca. 1 No. 305, entre 15 y 17, Vedado.

PUNTO CENTRICO. MALECON 153, altos, alquílanse dos habitaciones juntas, a corta familia.

AVISO. OPORTUNIDAD SRITAS ES-tudiantes o maestras vengan vacaciones Habana alquílase habitación amueblada para cuatro, todo servicio. Exígense referencias. Familia honorable, lo más céntrico Habana. Perseverancia 258. A-6295.

SE ALQUILA HABITACION CON servicios en azotea. Persona sola o matrimonio. San Lázaro 1070 altos entre San Francisco y Espada.

CERCA DEL P. CENTRAL SE AL-quila bonita habitación a hombre solo. Hay Teléfono. San Juan de Dios No. 211 2o. piso alto, entre Villegas y Monserrate.

HOTEL BELEN. HABITACIONES amuebladas con todo confort. Teléfono, Recibidor, agua caliente siempre punto ideal frente Gobernación. Precio $10.00. Aproveche, Compostela 671.

MONSERRATE No. 409 ALTOS EN-tre Lamparilla y Obrapía. Se alquilan dos habitaciones separadas, una a la calle, con lavabo agua corriente. muebles otra. Informan en la misma.

SE ALQUILAN HABITACIONES EN el Vedado de nueva(sin estrenar con lavabo de agua corriente y luz. Para verlas y tratar Calle A. No. 613 esquina 27. Vedado. Se exigen referencias.

SE ALQUILA UNA O DOS HABITA-ciones amuebladas lujosas en casa moderna, de familia, a persona sola o matrimonio. Estrella 555 bajos entre Marqués González y San Carlos.

85 NAVES-LOCALES

ALQUILO LOCAL PROPIO PARA bodega, con nevera, mostrador y armatostes. Calle 9, Barreto, entre A y B Reparto Benítez. Marianao, $14.00 Informes Leyte-Vidal M-2222.

SE ALQUILA UN LOCAL CON VI-drieras propias para comercio. Reina 317, bajos, entre Campanario y Lealtad. Informan en la misma. Fotografía.

SE ALQUILA UNA NAVE PROPIA para almacén o industria, Amargura 361 entre Aguacate y Villegas. Informan 1er. piso.

GRAN NAVE. EL MEJOR LUGAR
Amistad No. 310 entre San Rafael y San José, más de 500 metros, tres puertas calle, se regala a primera oferta. Llaves en los altos, Informan Telf. A-9934. Sr. Rois.

87 HABANA

ESCOBAR 62, BAJOS
Entre San Lázaro y Lagunas. Casa cómoda, 5 cuartos, sala, saleta, comedor, patio y traspatio, próxima a desocuparse. Su dueña en los altos. Telf. U-2885.

PAULA 56, SE ALQUILA UN APAR-tamento con sala, comedor, dos habitaciones, cocina y baño de lujo, infórmse en la misma. Telf. A-9140.

SE ALQUILA EMPEDRADO Y VI-llegas, apartamento moderno de entrada, sala, cuarto, baño en colores, cocina, todo nuevo. Llave en la tienda. Informan F-6784.

SE ALQUILA LA CASA SAN JOSE 1,218, altos, entre Basarrate y Masón, se informa en la misma.

ALQUILO LINDA CASA PROPIA PA-ra familia de gusto. Manrique 903 altos esquina. Condesa. Sala, dos grandes habitaciones, comedor, baño moderno completo, cocina y servicio criada. Precio 34 pesos. Informa la misma y F-5450.

ALQUILO: MAGNIFICOS BAJOS. S. Lázaro No. 61 entre Genios y Consulado. Sala, saleta, 3 habitaciones, baño moderno, comedor, cocina, servicios criados, patio. $55.00. Informes Leyte-Vidal M-2222.

EDIFICIO «MARTA» CONSULADO 9 casi esquina a Prado, se alquila moderno piso alto. Recibidor, sala, comedor, hall, dos dormitorios, con closets, cuarto y servicios de criados. Hay elevador día y noche. Informes en la misma.

ESTRELLA ENTRE XIFRE Y PLA-sencia, altos Centro Escolar «José María Zayas», con sala, comedor, 3 habitaciones, baño, cocina, cuarto y servicio criados. Llave encargado. Informan A-7842.

NEPTUNO 620, MODERNO, ENTRE Escobar Gervasio, piso principal, 3 cuartos familia, uno criado, sala, antesala, gran comedor, baño intercalado, baño servicio criados, fresca. $50. A5-5021.

ALQUILO CASAS DESAGUE 163 Y 205, casi esq. Oquendo. Sala, recibidor, comedor, dos y tres cuartos, cocina, baños. Baratísimos. Llaves: Desagua 155. Telf. U-1677.

SAN LAZARO 457, ENTRE CAMPA-nario y Perseverancia, primer piso, sala, recibidor, cuatro habitaciones, baño intercalado, comedor, cocina, cuarto, servicio de criados, verla de 9 a 1.

ALQUILO DOS PISOS ALTOS MOdernos en Condesa 165 y 167 entre Lealtad y Escobar, sala, recibidor, dos habitaciones, baqo intercalado, cocina y comedor al fondo: Informan al lado en el 169.

PRECIOS DE SITUACION
Aquí está lo que necesita. Desde 12 pesos en adelante
ESCOJA Y OFREZCA LO QUE PUEDA

CUBA Y TEJADILLO, ALTOS, (por Tejadillo), casa de sala, comedor, 3 habitaciones, baño, cocina, cuarto y servicios de criados.

DEPARTAMENTO DE UNA, DOS y tres piezas, con baño, en San Bernardino 93 o 278, Inquisidor 27 o 503, (accesoria), por Luz, Marina esquina a 25. Salud 129 o 459. Calle 22 número 24 o 268. entre 17 y 19. Vedado.

JESUS DEL MONTE 618 o 1364, departamento de sala, comedor, 2 habitaciones baño y cocina.

INFORMES EN LAS MISMAS VEALAS A CUALQUIER HORA Y EN OFICINAS GENIOS Y MORRO

ALQUILO COMPOSTELA 157 BAJOS entre Empedrado y San Juan de Dios. Sala comedor, tres cuartos, baño y cocina. $40. Puede verse de 9 a 12 y de 3 a 6. Informes en los altos.

SAN LAZARO 1262 LOMA DE UNI-versidad alquilo una casita con 2 cuartos, sala, saleta, comedor, cocina y servicios. Mucha agua. Informan al lado 1264 entre M y L.

ALQUILERES

87 HABANA

CONSULADO 30 ESQUINA A GENIOS recién construídos, se alquila espléndido moderno piso alto. Sala, comedor, recibidor, dos cuartos con closets, excelente y moderno baño, servicio de criados, entrada independiente para criados. Informes en la misma.

SE ALQUILA EL BAJO DE CORRA-les No. 761 entre Belascoaín y Rastro, compuesto de sala, 2 cuartos, baño, comedor y cocina, moderna. Informan 10 de Octubre 1083 Teléfono: I-6700.

ALQUILO HERMOSO PISO EN CON-desa 156 esquina ealtad compuesto de lasala, comedor, dos habitaciones baño intercalado, cocina gas, fresquísimo, llaves Tostadero. Informan Cantina Cine Reina.

LUCENA 253 ENTRE NEPTUNO Y San Miguel casa moderna altos muy frescos sala, gabinete, tres cuartos, baño intercalado completo, comedor al fondo, cocina de gas o carbón, calentador, servicio de criados, cuarto alto en la azotea agua abundante. De 1 a 5 p. m. $34. Telf. X-3431.

88 VEDADO

VEDADO. CALLE 21 No. 1059 ENTRE 12 y 14. Se alquila moderno piso alto sala, hall, tres cuartos, comedor al fondo, baño intercalado completo, servicio de criados y cocina. Informes en la misma de 2 a 5 p. m.

VEDADO. CALZADA ENTRE 10 y 12 Pasaje Arango, 1o. alto, cómodo piso con tres habitaciones, baño intercalado, servicio criados, comedor, al fondo; cocina gas, agua simepre. $24. mes en fondo y mes adelantado. Exígense informes: Dueño I-5877 I-4630.

SE VENDE UN RADIO RCA VICTOR nueve tubos, con su gabinete. Se da barato. Urge venta. Para informes: Belascoaín 121 esq. a Virtudes. Telf. U-6763.

SE ALQUILAN BAJOS AMPLIOS Y frescos, 6 habitaciones, 2 baños, bonito patio, 3 cuartos criados, garages. $110.00. Verlos de 8 a 2 p.m. 19 No. 553. Vedado.

SE ALQUILA UN HERMOSO CHA-let con jardín, portal, sala, recibidor, 4 habitaciones, baño, comedor, pantry, cocina, cuarto, servicios de criados y garage. Calle 13 No. 953, casi esquina a 8, Vedado.

SE ALQUILA EN $50, AUN SIN ES-trenar, la fresquísima casa de una sola planta, calle Tercera entre Paseo y «A», con frente a «A», Vedado, compuesta de sala, pequeño comedor, dos habitaciones con baño intercalado, cuarto de criados, hermosa cocina y garage, con servicios sanitarios y terraza. Propia para personas de buen gusto. Puede verse a todas horas. Teléfonos F-5761 y M-3741.

89 CERRO y PALATINO

SE ALQUILA UNA CASA, 3 CUAR-tos, sala y comedor, garage y traspatio. $30. Cerro. Domínguez 406. La llave en la bodega.

90 MARIANAO-REPARTOS

5a. AVENIDA Y O, PARA EL DIA primero, con dos y tres cuartos, sala, comedor, garage y demás comodidades, con alumbrado, teléfono, limpieza de auto. FO-3703.

REPARTO ALMENDARES: PRIME-ra casi esquina a 18, alquilo modernos altos, portal, sala, 3 habitaciones, baño intercalado completo, comedor al fondo, hall, cocina, terraza, servicios, de criados. Informan en los bajos FO-3351.

91 JESUS DEL MONTE-VIBORA

VIBORA. SE ALQUILA CASA SAN Mariano No. 18, altos, entre San Buenaventura, Diez de Octubre. Se informa de nueve a doce en la misma.

CHALET MODERNO, CENTURION No. 53, entre San Francisco de Asís y Chaple. Jardín, portal, sala, saleta, comedor, baño, cocina, 4 habitaciones, garage, cuarto y servicio de criados, la llave en la misma, de 2 a 6. Inf.: FO-2236.

VIBORA. VENDO EN $1,350. JAR-dín, portal, sala, 2 cuartos, comedor, cocina, baño. De madera, pisos mosaicos, tejas francesas, puede guardarse automóvil. Dueño Fábrica 607, Luyanó. Sr. Filloy.

CALLE LUZ 15 ESTE ENTRE CAL-zada 10 de Octubre y Delicias, Víbora. Espaciosa casa piso mármol, siempre agua. portal, sala, 3|4. Muy grandes, galería, cocina, cuarto baño, patio. Por su costado portón entrada independiente a hermoso patio de 20x30 metros amuraliado para cría $27.00. Informes la misma toda hora X-2784.

92 SANTOS SUAREZ - MENDOZA

SANTOS SUAREZ. ALQUILO ALTOS modernos, 4 habitaciones, ZAPOTES 419, entre Paz y Gómez, media cuadra doble línea tranvía y ómnibus, Agua abundante, fría y caliente. Informes bajos.

ALQUILO ESTRADA PALMA 516, casa esquina Goicuría. Portal, jardín, sala, comedor, 3 cuartos, baño intercalado, agua fría y caliente, garage, de 9 a 11, de 3 a 6.

ALQUILO $30.00. CALLE PASAJE Oeste 10, entre Gral. Lee y Lacret, Santos Suárez. Portal, sala, comedor, cuatro cuartos, dos baños, cocina, patio. Informan en la misma.

93 LUYANO

ALQUILO CALZADA LUYANO No. 105 cerca esquina Toyo, los bajos reedificados, portal, sala, comedor, 3 habitaciones, baño, patio. Frente Colegio Municipal. Precio $27. Llave la misma.

SE ALQUILAN LOS MODERNOS AL-tos de Rita esq. a Blanch Repto. Juanelo una cuadra de la Calzada, sala grande 3 habitaciones, baño intercalado con calefacción, cocina, lavadero y gran azotea $20.00. Informes Telf. A-9877 o bodega bajos.

96 LOS PINOS - NARANJITO

SE ALQUILA LA CASA AVENIDA de Antonio San Miguel entre Finlay y Anita, con jardín, portal, sala, hall, tres cuartos, comedor, baño, cocina, cuarto de criados, patio grande al fondo entrada para máquina. Informes en la misma.

98 ALQUILERES VARIOS

PLAYA GUANABO. LO MAS ALTO, más fresco, más alegre, se alquila casa, calle Principal, $150. Informan la misma y Telf. FO-1708.

PLAYA SANTA FE. ALQUILO CA-sita confortable altos y bajos calle Principal No. 30 tres metros mar, precio situación. Informa 1 de la tarde a 10 de la noche. Teléfono A-7535. Sra. Sánchez.

SE SOLICITAN

102 AGENCIAS - COLOCACIONES

AGENCIA «LA ORIENTAL»
U-5388, San Rafael y Gervasio. Tenemos numeroso personal: Hombres, mujeres, blancas, color, todas nacionalidades, cocineras, criadas, manejadoras, mensajeros, choferes, buenos cocineros lavanderas. U-5488.

«LA HABANERA« U-1880
Neptuno y Espada. Personal de hombres y mujeres, blancas, de color, extranjeros del país, lavanderas, cocineras, criadas, manejadoras, mensajeros, choferes, ayudantes de cocina, sirvientas para clínicas, personal por horas. U-1880.

103 CRIADAS - CRIADOS

SE SOLICITA UNA CRIADA PARA todos los quehaceres de un matrimonio y un niño de tres años, en Ensenada 153, altos, departamento No. 6, Luyanó. M-7915.

SE SOLICITAN

104 COCINERAS Y COCINEROS

COCINERA QUE SEPA LAVAR Y planchar para cuatro de familia, blanca, dormir en la colocación con referencias. Sueldo Veinte pesos para D-Strampes 258 entre Santa Catalina y Milagros, Víbora.

SOLICITO REAL COCINERO O cocinera repostera de color o española, saludable, limpia, formal. Disponer y variar la comida, saber hacer buenos dulces de almíbar, si no es competente no presentarse. Excelentes referencias. No se saca comida $20. Unitromes. G. 411, bajos, esquina a 19, Vedado.

SOLICITO UNA COCINERA, QUE sepa cocinar, sueldo $10.00. Dormir en la colocación, con referencias. Guasabacoa 623, entre Herrera y Sta. Felicia.

SE SOLICITA COCINERA REPOSTE-ra formal y con referencias. Llame teléfono FO-1328, si no sabe que no moleste.

SOLICITO BUENA COCINERA SEPA cumplir obligación familia numerosa, sea ligera, venga temprano, no sacar comida. Salcochadoras no molesten. 15 pesos. Perseverancia 258. Después 9 noche.

SE SOLICITA UNA BUENA COCINE-ra española que duerma en la colocación, tiene que hacer el desayuno. Sueldo $18. Debe tener recomendaciones. Si no reúne estas condiciones que no se presente. Presentarse después de las 8 de la mañana. Calle Paseo No. 512 altos entre 21 y 23. Vedado.

SE SOLICITA COCINERA ESPAÑO-la, que sea muy limpia, duerma en la colocación y tenga referencias. Baños 254 entre 11 y 13 F-7533.

114 AGENTES - VENDEDORES

SE SOLICITAN
Personas jóvenes, de buena presencia y con ambición en la vida, que tengan ganas de trabajar; magnífica remuneración. Deben tener experiencia en la venta de refrigeradores. Cía. Cubana Radio Philco. San Rafael No. 111. De 8 a 12 y de 2 a 4 p. m. Dirigirse al Sr. Cubas.

OFICINISTAS

DESEA COLOCARSE UNA TAQUI-mecanógrafa, conoce a la perfección el archivo y la teneduría de libros, tiene práctica y referencia de las oficinas donde ha trabajado, no tiene aspiraciones, se coloca también de dependienta en el comercio. Informes: Mercy C. Cuba 219, altos. Teléfono M-5206.

116 SOCIOS

SOLICITO SOCIO
para un negocio que se pueden ganar 500 pesos al mes, con $4.500. Informes. Galiano 509 García.

117 SOLICITUDES VARIAS

SE SOLICITAN PERSONAS BIEN relacionadas con especialistas en Medicina, Cirugía, Pedriatría y también con colegios, maestros y pedagogos, para ofrecer artículos exclusivos de gran venta. Dirigirse dando dirección y teléfono al Apartado 874, Habana.

VARIOS. SE NECESITAN INGENIE-ros, electricistas, músicos y dibuyantes, para empresa cinematográfica. Dirigirse a la calle Jiménez 3. por Vizcaíno. México, D.F., J. Gamoneda.

SE OFRECEN

118 CRIADAS-CRIADOS

SE OFRECE BUEN CRIADO DE MA-no, español, acostumbrado en el servicio. Muy buenas referencias. Tef. A-6461.

DESEA COLOCARSE UNA SRA. ES-pabola, de mediana edad(para cuartos, entiende de costura y cocina, también una niña para limpiar y hacer mandados, muy dispuesta, tiene buenas referencias. Telf. M-1049.

MUCHACHA BLANCA DESEA PARA cuartos, peina curse; referencias; o cocina matrimonio o persona sola, sabe disponer el menú, voy a los repartos y fuera, siendo bun sueldo. Telf. U-6921.

DESEA COLOCARSE UNA MUCHA-cha joven, blanca, para la limpieza o para cocinar y limpiar. Duerme en la colocación o fura. Informes: Telf. F-6051.

SE OFRECE MUCHACHA BLANCA buenos modales, laboriosa, aseada para cuartos, comedor, sirve a la rusa, o criada de manos. Referencias de familias muy finas, no le importa servir a extranjeros. Prefiere repartos y duerme en la colocación, no trabaja menos de $15. Telf. M-9596.

ENGLISH SPEAKING EXPERIEN-ce woman seeks employment as nurse or nursemaid willing to help in doing ary thry else excelent references. Clara. Telf. FO-2877.

DESEA COLOCARSE ESPAÑOLA para limpiar o cocinar para matrimonio sólo, tiene referencias. Informan X-2279.

JOVEN ESPAÑOL OFRECE SUS servicios para sirviente, muy práctico e ntodo lo que requiere un servicio fino, referencias las que quiera, no se coloca menos de $25. Va a cualquier parte. Telf. M-4213.

DESEA COLOCARSE DE CRIADO un muchacho joven, peninsular, 8 años acostumbrado a todo servicio doméstico, tiene inmejorables referencias. Llame Telf. M-4534.

SE DESEA COLOCAR UNA JOVEN española. Informe Telf. X-1423, de 5 a 9 de la n oche.

SRA. MAYOR DE 30 AÑOS, MESTI-za, se ofrece para criada de cuartos, sabe coser algo, con educación, duerme en la colocación menos los sábados. Telf. F-2975.

SE DESEA COLOCAR MUCHACHA española para criada de cuartos también sabe coser, la casa de moralidad. Calle Zapata 1467, entre A y B. F-8180. Panchita.

SE OFRECE EXCELENTE CRIADO español con referencias de las mejores casas(sirve comedor y sabe todo lo concerniente al mismo. Sale de la Habana. M-7122.

DESEA COLOCARSE UN CRIADO mestizo sin pretensiones, tiene referencias, sirve a la rusa. Informan F-3141.

SE COLOCA UNA ESPAÑOLA JOVEN para cuartos y coser, corta, tiene referencias. Teléfono M-3596.

DESEA COLOCARSE JOVEN BLAN-ca del país de cuartos o de comedor. Tiene referencias. Informes al teléfono U-1416. Llamar de 8 a 12 y de 2 a 7.

SE DESEA COLOCAR UNA JOVEN española para habitaciones o criada de manos, prefiere gente americana. Sabe trabajar y lleva tiempo en el país. tiene inmejorables referencias. Sabe cumplir con su obligación. Sale para los repartos. Telf. F-4282 igual gente del país.

SE DESEA COLOCAR UNA ESPA-ñola de criada de manos, sabe cumplir con su deber y tiene buenas referencias, sale a los repartos. Teléfono X-1023, llame de 8 a 12 y 2 a 6.

UN CRIADO ESPAÑOL DESEA CO-locarse, tiene referencias de casas grandes, finas, por haber servido en ellas en servicio fino del comedor a la rusa, cocteles, plancha trajes, va a fincas. Informes al Telf. M-2200.

SE OFRECEN

118 CRIADAS-CRIADOS

DESEA COLOCARSE UN CRIADO de manos sepañol, práctico en el servicio doméstico y con buenas referencias de casas que trabajan, para informes llame al M-2627.

SRA. MEDIANA EDAD DESEA COLOcarse en casa de moralidad, para acompañar o coser, es seria. Oquendo 513.

SE DESEA COLOCAR UNA JOVEN española para coser o para cuartos, sabe coser y cortar y bordar un poco a máquina o para ropera de un hotel, no se queda en la colocación. Telf. M-9164.

SE OFRECE UN JOVEN ESPAÑOL, 20 años edad, solicita trabajo en casa particular, se ofrece para criado de cuartos, sirve a la mesa a la rusa y a la criolla, no tiene inconveniente salir al campo, tiene referencias. Llame M-4110. Julio.

UNA ESPAÑOLA DESEA COLOCAR-se para cuidar señora, sabe coser y cortar, tiene buenas referencias, no le importa ayudar a limpieza de cuartos. Informan Telf. M-1539.

SE DESEA COLOCAR UNA JOVEN española para comedor, sirve a la rusa, para cuartos o criada de mano, cocina y limpia una cocina sencilla o para manejadora, no se queda en la colocación. Llame a la tintorería Telf. M-9164.

DESEA COLOCARSE UNA JOVEN española para criada de manos y de cuartos, tiene referencias, para informes: Telf. U-6763, no menos de $12.

DESEA COLOCARSE UNA JOVEN española para criada de mano o de cuartos, es formal y trabajadora, sabe cumplir su obligación, tiene referencias. Telf. F-4852.

DESEA COLOCARSE UNA MUY BUEna criada de mano, sabe para cuartos o comedor, tiene referencias muy buenas, duerme o no en la colocación, sabe trabajar. M-3339.

SE DESEA COLOCAR CRIADO PE-ninsular en casa de familia acostumbrado a todo lo que requiere un servicio fino, plancha ropa de caballero, tiene referencias de familia distinguida. Telf. M-4157.

CRIADA DE MANOS O DE CUAR-tos ofrécese joven fina y presentable, sirve o no a la rusa, aportando magnífica referencia, es seria y sabe cumplir su obligación. FO-1077.

DESEA COLOCARSE DE CRIADO un muchacho joven, peninsular, 8 años, acostumbrado a todo servicio doméstico, tiene inmejorables referencias. Llame Telf. M-4534.

SE OFRECE CRIADO DE MANO ES-pañol, práctico, buen servicio, sirve muy bien la mesa, hace toda clase de coteles, trabajador, cualidades finas, referencias de familias distinguidas. Telf. A-9854.

SE OFRECE ESPAÑOLA PARA CRIAda o comedor, buenas referencias. Informan Telf. XO-1185.

SE DESEA COOCAR UN JOVEN ES-pañol de criado de mano, tiene referencias, sabe servir a la rusa, sabe de jardín, no importa salir para el campo. Telf. F-6260.

CRIADO SE OFRECE, ESPAÑOL JO-ven práctico en el servicio de comedor. Tiene referencias de casas conocidas. Va donde se ofrezca M-4032.

DESEA COLOCARSE UNA ESPAÑO-la de criada de mano o para habitaciones desea casa de moralidad, tiene referencias, pretende ganar de 15 a 20 pesos. Informa tintorería Calle 16 entre D y E. Reparto Almendares, Telf. FO-1001.

DESEA COLOCARSE UNA ESPAÑO-la para criada de manos o para cuartos, duerme en la colocación, desea casa de moralidad tiene referencias de casas donde trabajó. Llame al teléfono F1-6652.

SE DESEA COLOCAR UNA ESPAÑO-la de mediana edad para criada de cuartos o para criada de manos, tiene muy buenas referencias, prefiere casa de moralidad Telf. M-4063.

DESEA COLOCARSE UNA ESPAÑO-la, para criada de mano, o manejadora, sabe trabajar, tiene buenas referencias, va a las afueras, sueldo no menos de $15. U-6693.

SE OFRECE CRIADO DE MANOS español joven buena presencia, sabe cumplir con su obligación, tiene buenas referencias, sabe servir mesa a la rusa, salgo al campo. F-6276.

SE DESEA COLOCAR UN CRIADO de manos español, conoce perfectamente los requisitos de la mesa bien servida, tiene buenas referencias, plancha trajes, salgo al campo. F-6261 Benigno.

SE OFRECE UNA CRIADA DE MANO o para los cuartos con buena presencia y referencias, sale a playa o finca, también maneja y no tiene mayores pretensiones. Informes F-3141.

ESPAÑOLA SE DESEA COLOCAR PAra cuartos y coser o criada de manos, tiene referencias Telf. F-5736.

SE OFRECE CRIADA PARA CUAR-tos o comedor, tengo buenas referencias, también me puedo colocar de manejadora; salgo a los repartos y a donde se ofrezca. 23 No. 407, esquina a J. F-2524.

SE DESEA COLOCAR UNA JOVEN española para criada de manos. Tiene buenas referencias. Telf. M-4007.

MUCHACHA SERIA CON BUENAS referencias desea colocarse para criada de manos o para cocinar y limpiar si es matrimonio o señora sola. Informan Telf. I-3879.

119 COCINERAS-COCINEROS

DESEA COLOCARSE UNA SRA. ES-pañola, de mediana edad, cocina a la criolla y la española, sabe de repostería. Tiene quien la garantice a todas horas, duerme en la colocación, I-3918.

UN JOVEN ASIATICO COCINERO Y repostero, cocina magnífico a la chiolla, espajola y americana, desea colocarse casa particular, tnego buenas referencias. M-8429, A-9427.

UNA PANAMEÑA SE COLOCA DE cocinera, criada de manos o manejadora. Se embarca también. FO-7734.

UNA COCINERA REPOSTERA DE-sea colocarse, lo mismo para el Vedado que en el Reparto, en la misma una lavandera de ropa fina. Telf. F-2352.

SE DESEA COOCAR COCINERA ES-pañola o para cocinar y limpiar para corta familia, entiende algo de repostería no se coloca menos de 20 pesos. F-4525.

SE DESEA COLOCAR UNA JOVEN para cocinar menos de 12 pesos. También va para la playa. M-4086.

DESEA COLOCARSE UNA ESPAÑO-la de mediana edad es cocinera repostera. Y una manejadora de mediana edad. Telf. U-5788.

SE OFRECE EXCELENTE COCINE-ra repostera de color, cubana, es muy limpia, formal y con referencias inmejorables. Va a repartos. M-7122.

JOVEN DE COLOR PARA COCINE-ra repostera o para limpiar y coser. Cocina y limpia a matrimonio o corta familia sin niños. Vedado o repartos solamente. Desde $15. Telf. F1-7622.

SE DESEA COLOCAR UNA ESPA-ñola para cocinar o servir a corta familia, tiene referencias, no duerme en la colocación ni saca comida. Informan I-3062.

DESEA COLOCARSE COCINERA RE-postera, especialidad en platos finos sabe hacer de todo lo que pidan, conoce el arte perfecto, economía, aseo y presentación platos especiales en días de visita, no importa comercio, sabe trabajar referencias de casas que trabajó, sin pretensiones. Amargura 65, altos. Pregunte por encargada.

NEED WORKS COOK OR GENE-ral House Work please call phone M-5350. Luciel.

DESEA COLOCARSE UN JOVEN CO-cinero de color. Hace dulces. Tiene buenas referencias. Telf. F-3181. Agustín.

M.E.C.D. 2016

Anuncios CLASIFICADOS de ULTIMA HORA

Más ANUNCIOS CLASIFICADOS de ULTIMA HORA en la página 21

SE OFRECEN

119 COCINERAS-COCINEROS

DESEA COLOCARSE UN MAESTRO cocinero y repostero de color, en casa particular, cocina sólo para familia prominente y de buen gusto, tiene recomendaciones, llamar al Telf. F-5355, por Miguel.

DESEA COLOCARSE UNA MUY BUENA cocinera, tiene referencias de las casas que trabajó, ayuda si es preciso a la limpieza, duerme o no en la colocación. Sabe trabajar. M-3339.

SE OFRECE SEÑORA COMO COCINERA, cocina criolla y española, sabe hacer repostería, teniendo buenas referencias, duerme fuera o colocación. Informan al FO-1077.

SE OFRECE BUEN COCINERO REPOSTERO chino, joven, cocina criolla, española y americana, muchos años práctica en la cocina y bien limpio, con buenas referencias. Informan: Llamar por Telf. M-4568.

UNA JOVEN ESPAÑOLA DESEA COLOCARSE para cocinar y limpiar a matrimonio solo o corta familia, es honrada y trabajadora, cose, lava y plancha, prefiero dormir en mi casa, llame al A-9893.

SE DESEA COLOCAR UN MAESTRO cocinero, desea casa particular, tiene referencias de la casa que trabajó. Conoce repostería. Llame al Telf. F-6227.

UNA ESPAÑOLA DE MEDIANA edad desea colocarse para cocinar, no tiene inconveniente en ayudar a limpieza. Tiene referencias. Informes Teléfono U-3476.

SE DESEA COLOCAR UNA JOVEN española para cocinar sabe de repostería. Tiene referencias. Informes M-3436.

DESEA COLOCARSE ESPAÑOLA, para cocinar y limpiar si es corta familia, sueldo no menos de $15, tiene referencias, es cumplidora. Teléfono U-6693.

SE OFRECE UNA MUJER DE COLOR para cocinar y limpiar. Prefiere matrimonio solo. F-6054.

SE OFRECE UNA COCINERA DE COLOR, no duerme fuera sólo para la cocina, sabe cumplir su obligación, Maloja 70 bajos, teléfono M-9814.

SE DESEA COLOCAR UNA ESPAÑOLA de cocinera, si es poca familia, no le importa para todo. Tiene buenos informes lleva tiempo en el país. dormir fuera. FO-2773.

DESEA COLOCARSE UNA ESPAÑOLA para cocinar corta familia, si es casa chica no importa cocinar y limpiar, tiene referencias. Telf. U-6648.

SE OFRECE UN JOVEN CON BUENAS referencias para pinche de cocina o jardinero o para fregar platos. también reparte cantinas. No tiene mayores pretensiones. Sabe trabajar. Informes F-3141.

SE OFRECE UNA BUENA COCINERA de color con buenas sazón, para cocinar sólo o cocinar y limpiar, tiene buen carácter, sale a playa o finca y tiene buenas referencias. Informes F-3141.

COCINERO JOVEN DESEA COLOCARSE en casa particular. Tiene buenas referencias, cocina a la Francesa, española y criolla, especialidad en platos fríos, pastelería, Repostería, helados. M-4355.

SE OFRECE COCINERO REPOSTERO español de mediana edad sin pretensiones, casa particular o comercio, cocina española, francesa y americana, hace toda clase pastelería y repostería; es económico en la cocina, sale al campo, con referencias. U-6763, Virtudes y Belascoaín, bodega.

SE OFRECE BUENA COCINERA con buena sazón para cocinar sólo o cocinar y ayudar; tengo inmejorables referencias; salgo a los repartos y duermo en la colocación, según trato. 23 No. 407 esquina a J. F-2524.

SE DESEA COLOCAR UN COCINERO repostero joven o de criado de mano, sabe servir a la rusa. Telf. M-4758.

JOVEN ESPAÑOLA DESEA COLOCARSE para cocinera, si es corta familia cocina y limpia. Tiene referencias. Informes U-6835.

120 MANEJADORAS

SE OFRECE PARA CUIDADO DE NIÑOS una joven mayor de edad y formal. Llamad después de 8.1|2 de la mañana. M-4821.

UNA INGLESA JOVEN PARA MANEJADORA o por horas, muy fina y con referencia, no le importa salir fuera, y una blanca para criada de comedor y con recomendación. Telf F-6279.

SE DESEA COLOR JOVEN INGLESA para manejadora o criada de cuartos, sabe lavar ropa fina, le gustan los niños. Muy práctica en todo, con buenas referencias. F-6093.

SE OFRECE UNA SEÑORA DEL CAMPO para manejadora o criada de mano. Informan A5-2721 Pastor.

121 CRIANDERAS

SE OFRECE UNA SRA. JOVEN PARA crian dera, del campo, saludable, o para la limpieza. Soy de color, buenas referencias. Telf. X-2022.

122 INSTITUTRIZ

DAMA AMERICANA EDUCADA, CON excelentes referencias, desea empleo de institutriz, dama de compañía o profesora de inglés. Informes Telf. U-5381, de 10 a 12 y de 9 a 10 p.m.

123 COSTURERAS-MODISTAS

SE OFRECE COSTURERA PRACTICA en ropas finas de señoras y niñas, trabaja en casa particular o comercial. Salgo a repartos y arreglo toda clase de ropa. Telf. M-1149.

JOVEN DESEA TRABAJAR PARA coser, ayudar en la casa, sabe hacer de todo, tiene buenas referencias. Llame al teléfono U-5692.

SE OFRECE MODISTA PARA COSER en casa particular. También corta y estalla en su propio domicilio, por 60 centavos. Telf. F-3344.

124 LAVANDERAS-LAVANDEROS

SE DESEA COLOCAR ESPAÑOLA para lavandera lava y plancha toda clase de ropa. Tiene buenas referencias. F-6775.

125 CHOFERES

CHOFER ESPAÑOL JOVEN SE OFRECE para trabajar en casa particular con buenas referencias de casas donde ha trabajado, es competente y no tiene pretensiones. Informan Teléfono FO-1024.

ESPAÑOL CON 6 AÑOS DE PRACTICA se ofrece como chofer o para criado de casa. Tiene referencias de donde trabaja. Telf. M-4393.

SOLICITO PUESTO DE CHOFER PARA un ex-empleado mío a quien recomiendo. Tiene muy buen carácter. Hábil chofer y cuidadoso con la máquina que siempre tendrá flamante Otras referencias F-5091.

DESEA COLOCARSE UN CHOFER español en casa particular o del comercio. tiene referencias y sabe trabajar, más informes llame al Telf. U-6164.

JOVEN ESPAÑOL SE OFRECE COMO chauffeur en casa particular, no tiene pretensiones. F-3534 o F-4177.

SE OFRECEN

129 OFICINISTAS

JOVEN TAQUIGRAFA INGLES Y español, con buenas referencias, solicita empleo en oficina comercial, prefiriendo casa americana. No tiene grandes aspiraciones. Srta. Olga. Teléfono M-6404.

JEFE DE VENTAS, SUPERVISOR O INSPECTOR DE VENTAS

Disponible para Junio primero

Con una amplia experiencia de ventas en Compañías nacionalmente conocidas.

Especializado en métodos prácticos y de sentido común para la organización y supervisión de la distribución de artículos en el mercado y de la propaganda.

Ha sido vendedor especializado con brillantes records, Jefe de Propaganda, Agente Local y Jefe de Ventas.

Ha preparado vendedores, campañas de propaganda y venta para nuevos productos, abierto nuevos mercados «surveys», etc.

Conocedor de los problemas de ventas y sus soluciones.

Cubano, 35 años, conocimientos de inglés y experiencia bancaria.

Desea relacionarse con firma o compañía interesada en una persona de sus condiciones.

Escribir a: Disponible. Anuncios Clasificados DIARIO DE LA MARINA. Habana.

131 OFERTAS VARIAS

SE OFRECE SRTA. JOVEN DE buena presencia para coser ropa fina en casa particular. Telf. A5-1032 Srta. Rudy.

SE DESEA COLOCAR UN SEÑOR DE mediana edad de portero o sereno. Tiene buenas recomendaciones. Telf. M-4730.

PROFESIONALES

1 ABOGADOS Y NOTARIOS

DIVORCIOS

En 10 días pensiones alimenticias, facilito los documentos a cubanos y extranjeros, voy a domicilios. Pagos cómodos y a plazos. Dr. Angel Fernández, calle San José 762, altos.

LEON BRUNET, ABOGADO

DIVORCIOS OCHO DIAS. —PENSIONES y Jubilaciones quince días tramitación rápida, de asuntos: Civiles, Criminales, Administrativos, de lo Contencioso -Administrativo y Trabajos Notariales. Consultas a domicilio. Doctor León Brunet, San Francisco 264. Telf. U-2840

LEY DE ALQUILERES. DIVORCIOS, Consultas sus problemas con el Bufete **Rodríguez-Rendueles.** Empedrado Nro. 366, M-2634. Habana.

MATRIMONIOS, FILIACIONES, ALIMENTOS, Ciudadanías, Pasaportes, Licencias, Marcas, Jubilaciones, Desahucios. Testamentarías, Accidentes trabajo. Responsabilidad civil. Cobros. **Especialidad: Divorcios.** Dr. Teijeiro. San Lázaro 1052 altos. **Consultas gratis: 12 a 2 p. m.**

ABOGADO, EJERCIENDO EN LAS cortes de estado y Corte Suprema de los EE. UU. A. ofrece sus servicios profesionales a los abogados de Cuba y sus clientes. Jacob E. Heller. 261 Broadway. New York City. N. Y.

3 DRES. en MEDICINA.

GABINETE OBSTETRICO GINECOLOGICO, DR. EVARISTO PEREZ RIVERO

Habana 712 entre Luz y Sol. Consultas diarias de 1 a 5 p.m. Enfermeras especializadas en tratamientos de enfermedades de señoras. Partos, trastornos del período insuficiencia ovárica. Menopausia. Telf. A-8930.

DR. O. ARROCHA

Médico Homeópata

Consultas previo aviso, de 2 a 5. Teléfono I-5195. Juan Delgado 227, Santos Suárez.

DISPENSARIO MEDICO

Asma, Hemorroides, Tratamiento especial para niños faltos de peso apetito, asmáticos, en el brote denatario. bronquitis crónicas, raquitismo. Consultas de 1 a 3 p.m. Lunes, miércoles y viernes, precios módicos. Consultas a domicilio, previo aviso. Línea Nro. 102, altos esquina a M. Vedado. F-3463

DR. FRANCISCO J. DE VELASCO

Corazón, Pulmones, Estómago e Intestinos

DR. RUBEN DE VELASCO

Corazón; Pulmones; Enfermedades de los niños. Consulta de 1 a 3 días laborables. Horas especiales, previo aviso. Salud 208 moderno. Telf M-6068

DR. ALFREDO COMAS

Especialista del Instituto del Cáncer. Enfermedades venéreas, sífilis; impotencia; afecciones de señoras; tumores del útero y pechos Aplicaciones del Radium. Horas de 2 a 5. Telf. M-7728, San Nicolás número 260, entre Neptuno y Concordia, Habana.

CONSULTAS GRATIS POR CORREO

No se desespere aunque su enfermedad la crea incurable, diríjase al Dr. Fernández Valdés. Obrapía 164.

DR. A. LABRADOR

Especialidad enfermedades estómago, intestinos, Flujos crónicos. Venéreos y Sífilis. Corazón, Riñones y Pulmones, inyecciones intravenosas. Se hace toda clase de análisis. Consulta gratis de 8 a 11. Pagas 1 a 3. **Angeles Nro. 7, entre Reina y Estrella A-0801**

DR. A. VENERO

Curación rápida enfermedades venéreas, impotencia, sífilis, electricidad médica, diatermia, ozoterapia etc. Cuota semanal. Consultas: 10 a 12 y 4 a 6 San Miguel No. 301 esquina a San Nicolás A-9380.

DR. GARCIA RIOS

CIRUJANO - GINECOLOGO

Enfermedades de Señoras. Esterilidad, Frigidez sexual. Aborto habitual. Consulta y reconocimiento $3.00. San Nicolás 614. Telf. M-1540.

Dr. Alejandro Muxó

VIAS URINARIAS

Especialista de la clínica-hospital «Cuatro de Septiembre» y de la quinta «Covadonga» del Centro Asturiano. Cirugía génito urinaria. Enfermedades venéreas y trastornos sexuales. Consultas diarias de 4 a 7 p. m. Perseverancia 163 entre Animas y Virtudes. Telf. A-7001.

POLICLINICA INTERNACIONAL

Director Dr. David Cabarrocas, San Miguel 462 entre Lealtad y Escobar. Gratis a los pobres con radioscopias análisis, diatermia, rayos ultra-violetas luz alpina; inyecciones, medicinas, aplicación de aparatos de yeso; raspados; curas; operaciones. Tratamiento de tuberculosis con éxito desde la primera semana al desaparecer la fiebre. Turnos de $5.00 a hora fija. Telfs. U-2737; F-4045.

GABINETE UROLOGICO GENERAL DE PROFILAXIS VENEREA

Curamos todas las enfermedades de las vías urinarias en pocos días sin dolor. Blenorragia, Cistitis, Prostatitis, Orquitis, Ulceras, Chancros, Flujos de Señora, Impotencia, debilidad sexual tanto en el hombre como en la mujer. Consultas y curas gratis para los pobres, de 7 a 11 de la mañana todos los días. Curas o tratamientos pagos de 11 a 8 de la noche. Consultas y curas reservadas, llame al Telf. M-3606. Jesús del Monte No. 179. Bajos, frente a la Quinta de Dependientes. Habana. Hacemos toda clase de análisis de Laboratorio.

PROFESIONALES

3 DRES. EN MEDICINA

DR. ANTONIO PITA

Enfermedades nerviosas y endocrinas. (Exclusivamente)

Desequilibrios vago-simpáticos y grandulares. Psicastenia. Neurastenia. Impotencia y Frigides sexual y nervosismo de los órganos en todas sus manifestaciones. Contando con un bien montado Instituto de diagnóstico y fisioterapia. Consulta previamente concedida: $10.00. Consulta de 1 a 3 p. m. $5.00. No visita ni da consultas por correo. San Lázaro 67, teléfono A-9292. Habana.

DRA. MARIA JULIA DE LARA

Médico cirujano. Clínica privada. Partos, ginecología y Ciruga Plástica. Calzada 110, entre Paseo y A. Telf. F-5008.

DR. ROSAL

Sistema nervioso. Corazón, Medicina interna. Consulta diaria de 4 a 6. San Miguel 507, bajos, entre Gervasio y Escobar. Telf. U-2342

DR. JOSE R. MORALES COELLO

MEDICINA GENERAL

Consultas: de 3 a 6 en Aguacate 104 esq. a Empedrado. Visitas a domicilio, previo aviso. 12 No. 511 entre 21 y 23. Vedado. F-6598.

DR. MESA RAMOS

PIEL, SIFILIS, VENEREO

Impotencia esterilidad, etc Consultas y tratamientos 8 a 9 a m y 5 a 7 p m Perseverancia 154, bajos, entre Animas y Virtudes

DR. OCTAVIO RIVERO

asma, tuberculosis, enfermedades pulmonares y alérgicas. Coriza, urticaria.

Ex asistente servicio del profesor Gaye (Barcelona), ex jefe clínico Dispensario Antituberculoso Municipal. Consultas: lunes, miércoles y viernes, 1 a 2; martes, jueves y sábados: 9 a 1 p. m. Campanario 209: M-6258.

DR. MARINO RAMOS

Especialista del Hospital Mercedes

Medicina General. Enfermedades de la infancia. Niños retrasados. Consultas diarias 4 a 7 p. m. días festivos 10 a 12 m. Reina 212 M-2107.

Dr. A. BARBA INCLAN

Especialista huesos, articulaciones músculos. Cirujano Ortopédico del Hospital de la Policía Nacional y ayudante del Profesor A. Inclán. Consultas diarias de 2 a 3. Viernes consultas gratis para pobres. San Lázaro Nro. 170 Honorarios módicos Electricidad médica y masajes.

DR LUIS BERMUDEZ GARCIA

ENFERMEDADES DE LA PIEL

Vías urinarias y nerviosas, Tratamiento de la Impotencia y Esterilidad, por métodos propios, tanto en el hombre como en la mujer, Electroterapia y Diatermia a domicilio.

Consultas: de 8 a 8 $5.00

Profilaxis Venéreas: a cualquier hora. **Escobar No. 518, entre Zanja y Salud. Teléfono U-1288**

4 OCULISTAS

DR. JOSE ALFONSO

OCULISTA

NARIZ, GARGANTA Y OIDOS

Ex-Especialista del Centro Asturiano. Consultas de 2 a 5, $3.00. Turno fija, $5.00. Mutualizables de 10 a 12. Monte 1120 esquina a San Joaquín. Teléfono M-2230. Prescripción de cristales.

5 DENTISTAS

DR. JOSE MARIA GATELL

CIRUJANO DENTISTA

Especialista en extracciones sin dolor, puentes de oro y dentaduras postizas, arreglo de puentes y planchas en 6 horas, a los clientes del interior les termino en 24 horas, Facilidades de pago. Consultas de 8 a 8. Calle Habana 414 (bajos) entre Obispo y Obrapía.

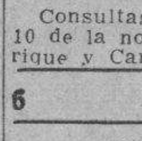

LA UNION

Clínica Dental. Lo más moderno en trabajos de la boca. Módicos precios. Consultas gratis. Abierta hasta las 10 de la noche. Reina 253, entre Manrique y Campanario.

6 COMADRONAS.

CONSUELO RUDA

Comadrona ex-interna de la casa de Salud «La Balear», muchos años de práctica. Consultas gratis Franco 7, bajos, entre Carlos III y Estrella. U-5824

COMPRAS

9 CASAS

COMPRO CASA: TRATO DIRECTAMENTE con el propietario; casa de una planta en el radio de Prado a Belascoaín y de Reina a San Lázaro. No molesten corredores. Informes: A-8160.

COMPRO CASAS DESDE $1,500 A $2.000 que tenga agua. Habana o Repartos, trato directo. Montalvo. I-4104. Luis Estévez 558 Santos Suárez.

COMPRAMOS CASA DE ESQUINA Barrio San Leopoldo, antigua, que mida 8x20 o más. J. P. Quintana Chacón No, 203 Habana. M-8182.

10 SOLARES.

COMPRAMOS SOLAR O CASA ESQUINA fraile que esté en lo mejor del Vedado, de 23 a Línea y de 12 a O. J. P. Quintana e Hijo, Chacón 203. M-8182.

12 ESTABLECIMIENTOS

BODEGA MIXTA

Compro fuera de la Habana, bodega o tienda mixta, pago en efectivo y propiedades, en la Habana. No corredores. Informes Sr. E. García, Suárez 310, bajos, de 1 a 6 p.m.

14 AUTOMOVILES-ACCESORIOS

NO PIERDA SU CAMION O AUTOMÓVIL con la agencia. Si están en buenas condiciones, le compro su contrato, rápidamente. Fernando, Vives 405.

COMPRO AL CONTADO AUTOMOVIL Ford de cualquier año. Sóolo necesito precio. Dinero caliente. S. González I-3917.

15 MAQUINARIAS.

COMPRO MAQUINA MOLER PIENSO, avise FO-7215, preguntar Raúl.

LA CASA FERNANDEZ. COMPRAMOS bombas, motores, ventiladores, batidoras, cocina de gas, en cualquier estado que estén. Salud 219. A-9218.

COMPRO: 1 CEPILLO PARA MADERA de 20 a 24, dos caras montado el Bolas; 1 máquina clavadora; 1 Taruguera de 1 a 2, en bolas. R. Mederos, fábrica de envases de madera. Flores y Matadero. Habana.

17 MUEBLES Y PRENDAS

BICICLETAS. SE COMPRAN QUE ESTÉN en buen uso Telf. A-6266 de 8 a 10 a. m. Joaquín.

MUEBLES TODAS CLASES, MAQUINAS coser, escribir, lámparas, radios, refrigeradores, porcelanas, adornos bronce, marfil, nácar, vajillas, cristalería, equipajes. Lo que venda. «El Corazón de Jesús». Salud 167 entre Manrique y Campanario, M-2252.

COMPRAS

17 MUEBLES Y PRENDAS

M-1661. «EL BRILLANTE» COMPRA, vende, cambia toda clase muebles, pianos, joyería, máquinas escribir, coser, cajas caudales, baules, escaparates, relojes, platería, objetos arte, antigüedades. Aguila 513, visítenos, será complacido.

M-7084 COMPRO MUEBLES, CUADROS antiguos y modernos, máquinas coser, escribir, lámparas cristal, pianos, libros, porcelanas, baúles, maletas, abanicos ropa, vajillas, alfombras, plata, burós, archivos, compro libros. M-7084.

¡ATENCION!

Compro máquina de coser Singer ovillo central; no pierda tiempo, avise por el M-1556.

COMPRO MUEBLES DE TODOS ESTILOS antiguos y modernos objetos de arte lámparas, cuadros, tapices, alfombras, espejos, abanicos, plata, cristal, porcelana etc. Telf. A-7913

M-2252: COMPRO

Muebles, máquinas coser, escribir, lámparas, radios, refrigeradores, objetos porcelana, bronce, marfil, nácar, vajillas, cristalería, equipajes. Antigüedades. Lo que venda. El Corazón de Jesús. Salud 167 entre Manrique y Campanario.

A-7795 COMPRA MUEBLES

De todas clases. Pagamos más que nadie. También vendemos, cambiamos y alquilamos. No venda sin antes hacer una llamada A-7795. Vamos en el acto. «La Honradez». Máximo Gómez 85. 357 moderno.

M-9136: COMPRO

Muebles, máquinas coser, escribir, sumar, oficinas completas, archivos contadoras, equipajes, alfombras, lámparas, objeto arte, caja hierro, armatostes sillones inválidos, gabinete médico, sillones barberos. Compro toda clase de objetos, divisiones, mamparas, etc.

COMPRO MUEBLES: M-7679

Máquinas coser, escribir, oficinas, neveras, lámparas, juego cuarto, comedor, sala, piezas sueltas, cajas caudales, contadoras, vidrieras, cafés y fondas. Pago más que nadie. Telf. M-7679.

COMPRAMOS JOYAS

Antiguas y modernas, con brillantes, zafiros; rubíes y esmeraldas finas; oro; platino; plata y enchapes hasta en pedazos. Objetos de plata; bandejas: juegos de café; cubiertería y otros artículos. Rosarios de oro y plata; con cuentas de perlas; coral; amatistas etc. Pagamos bien. Vamos a domicilio.

CARBALLAL HERMANOS

San Rafael 618, entre Gervasio y Belascoaín Telf. U-5744

22 DE ANIMALES

ANIMALES. ESTOY INTERESADO en la compra de puercas Hampshire (fajadas) legítimas. Dirigirse al Apartado 603, Habana.

SE DESEA COMPRAR UN CACHORRO fino, English bull-terrier. F-6423 de 10 a 12 a.m.

23 OBJETOS VARIOS

DESEO COMPRAR UN ARCHIVO escaparate de acero. Preferible imitación caoba. M-9243.

Arrendamientos.

A-1 FINCAS RUSTICAS-URBANAS

ALQUILO LA CASA DE VIVIENDA de finca Mora Chica, amplia, moderna, muchos frutales, 1|4 caballería, 15 minutos de la ciudad, $50 mensuales, informes Telf. I-5695.

SE ARRIENDA UNA FINCA EN LA carretera de Ceiba del Agua, con chalet y toda clase de frutales. Informa su dueño: FO-7588.

ARRIENDO DOS LOTES EN LA FINCA Las Acanas, entre Captevila y Arroyo Naranjo. con casa, arboleda y palmar, una en $30.00, otra $20. Informes Alvarez Hotel Andino U-7809.

FACILITO ARRENDAMIENTO TRES buenas fincas, frente carretera, próximas Caimito, de una caballería, terreno colorado, llano, casa madera y teja, frutales, palmar, pozo. Informes Cano, Obrapía 360.

FINQUITA AMUEBLADA «LA BOMBONERA». Recreo, Siembra y frutales. Situada en la carretera de Aldabó a sólo siete minutos del Deportivo; decorada y con mobiliario y confort completos; cuatro dormitorios y dos baños. Precio de situación: $40.00 mensuales. Se hace contrato. Más detalles por el F-5971

A-2 ARRENDAMIENTOS VARIOS

COCINERO SE SOLICITA TOMAR en arrendamiento una fonda casa de comidas o bar, también se hace sociedad preguntar por José Calzada 1055 entre 12 y 14 Vedado

REPARACIONES

42 MUEBLES Y PRENDAS

«EL RENACIMIENTO»» TALLER DE reparaciones muebles, barnizamos, esmaltamos doramos, especialidad en juegos cuarto piano y neveras; tapicería en general. Hacemos fundas, cojines, garantizamos los trabajos.

REPARACIONES DE MUEBLES

Casa «Coro». Barnizamos toda clase de muebles y tapicería. Especialidad en colores, combinaciones de maderas y chapas. Limpieza de muebles a domicilio. Estrella 27, entre Aguila y Angeles. Telf M-2127

GARCIA ESPINOSA

Mueblería y Tapicería. Tener sus muebles flamantes es sinónimo de prosperidad. Píntelos, Tapícelos. Llámenos. Teléfono U-1424. San Rafael entre Aramburo y Soledad. No cobramos lujo.

REPARAMOS SUS MUEBLES POR poco dinero dejándolos como nuevos. Casa Pardo. U-5761. Los modernizamos, barnizamos a muñeca y esmaltamos Duco. Pintaos imbres a vapor y neveras. Tapicería en general Azogamos espejos. Trabajos garantizados. San Rafael Nro. 610 entre Gervasio y Belascoaín.

¡Repare a tiempo su nevera!

Rionda, Esmaltados por calefacción eléctrica. Infanta 1.059. Telf. U-3968.

VENTAS

48 CASAS

VENDO CASA EN SANTOS SUAREZ con jardín, portal, sala, dos cuartos, comedor, cocina y baño $1.900 A. Guerra A-6210.

VENDO AVENIDA

Estrada Palma 511 entre Juan Delgado y Goicuría, hermosa residencia, moderna, construcción primera, jardín, portal, sala, saleta, comedor, 5 habitaciones, 2 baños, 2 garages, 2 cuartos criados y chofer, patio, traspatio, árboles frutales. Puede verse a cualquier hora. Informes: A-8382.

SE VENDEN DOS CHALETS EN LA Avenida Central, Reparto Kohly, Alturas del Río Almendares, Construcción sólida y de primera, acabados de fabricar, rentan $50 y $60. Facilidades de pago. Trato directo con compradores. También hay solares y parcelas grandes y chicas, Manzana de Gómez No. 264.

VENTAS

48 CASAS

EXENTO DE CONTRIBUCION. SE vende muy barato chalet, calle 18 entre E y F, Almendares, moderno confort, construcción sólida. Puede verse a todas horas. Rutas 57 y 30. M-2863 y F-3131.

¡OPORTUNIDAD!

Me embarco el 19 de junio y liquido mis propiedades todas. Una casa de 2 plantas y media en la calle de San Lázaro acera de la sombra cerca del Malecón. Un chalet en Lawton con garage 10x40 metros. Un chalet en Santos Suárez con garage, de dos plantas y 14 casitas. Una casa en la calle de Tamarindo de 8 metros de frente por 43 de fondo y otras más que le pueden interesar. Véame en seguida. J. Palacio 10 de Octubre 271 apartamento 13. Jesús del Monte.

MIRAMAR

Vendo el mejor solar del Reparto sombra, residencias modernas por sus costados, planito, cerca de tranvías Vedado-Marianao. Precio $4.75 vara. R. Rodríguez. Teléfono M-6543.

ALMENDARES

Parcela 11.50x22 cerca del tranvía y ómnibus $900. solar completo 10x43.96 con sus cercas $2.50 vara. R. Rodríguez. Telf. M-6543.

AMPLIACION ALMENDARES

Parcelas 12x23 a la entrada del Reparto desde $2.50 en adelante. Solar completo 12x46 sobra calle asfaltada. El precio es regalado. R. Rodríguez. Telf. M-6543.

LA SIERRA

Preciosa parcela de sombra 10x23 en $1.250. Otra frente al tranvía-ómnibus.

Para más informes: R. Rodríguez. Teléfono M-6543.

VENDO CASA ANTIGUA EN HABANA $2000.00, cerca Vives; dos madera y mampostería, en Arroyo Apolo, una casa con bodega, renta fija $2,500.00. Habana 206. A-7893. Notaría.

GANGA

Se vende precio de situación, linda residencia, dos plantas, Ampliación de Almendares 1,500 varas, terreno, 5 cuartos, 2 baños y demás pertenencias. Lluria. Metropolitana 213. Telf. M-7078.

AGUSTIN SOLIS

Miembro de la Asociación de Corredores de Bienes Inmuebles.

Compostela 314. M-2751.

(VENTAS CASAS)

Vedado. Calle 26, cerca 23, una planta, monolítica, jardín, portal sala, biblioteca, hall central, 3 grandes habitaciones baño intercalado en colores lujoso, amplio comedor, buena cocina, pantry, cuarto y servicio criados, patio y traspatio. $11.000.00. Solís. Compostela 314: M-2751.

Calle 8, cerca 23 una planta 5 por 20, jardín, portal, sala, 3 cuartos, baño cocina y patio. Precio $1.600.00 y reconocer hipoteca moratoriada $2.600. Solís, Compostela 314. M-2751.

«Concordia, 1 planta, cerca Escobar, cielo raso, sala saleta, 3 habitaciones, baño completo, comedor al fondo, cocina, patio. $9.000.00. Solís, Compostela 314. M-2751.

Cerca Metropolitana dos plantas, sala, 3 habitaciones, baño, cocina, (cada planta). Renta $50.00. Precio último $6.400.00. Solís. Compostela 314. M-2751.

Cerca Metropolitana dos plantas, sala, 3 habitaciones, baño, cocina, (cada planta). Renta: $50.00. Precio último $6.500.00. Solís, Compostela 314. M-2751.

Luyanó. Calzada Concha, cerca «La Benéfica» 550 metros terreno dos casas al frente, 8 habitaciones interiores. Rentan $70.00. Precio: $7.500.00. Solís, Compostela 314. M-2751.

Lawton, San Francisco, cerca Porvenir. Una planta moderna, sala, saleta corrida 3 grandes habitaciones, baño completo, cocina, servicio criado, gran patio. Mide 8 por 20 metros. $4.750.00. Solís Compostela 314.

Santos Suárez. Patrocinio. A media cuadra Calzada Jesús del Monte, 2 plantas independientes, monolíticas portal, sala, 3 grandes habitaciones, baño intercalado, comedor, cuarto y servicio criados, cocina (cada planta) $7.800.00. Solís Compostela 314. Teléfono M-2751.

Santos Suárez. Pasaje Enrique, cerca Libertad, 1 planta, portal, sala saleta, 3 habitaciones, comedor, baño, cocina, patio, entrada garageñ $2.700.00. Solís, Compostela 314. M-2751.

Reparto Almendares: Calle O-Farrill cerca Lanuza casa moderna, una planta portal, sala, 2 habitaciones, comedor, cocina, baño, patio, lavadero $1.650.00 Solís, Compostela 314. M-2751

Reparto Buena Vista, cerca Calzada de Columbia, lugar alto, nueva madera, pintada aceite, tejas francesas, jardín portal, sala, 2 habitaciones, comedor, baño, cocina, entrada para automóvil. $1.200.00. Solís, Compostela 314. M-2751.

Reparto Buena Vista, Cerca tranvías, casa mampostería tejas y mosaicos, portal, sala, 2 hermosas habitaciones, hall lateral, baño, comedor cocina, patio, pasillo lateral. Precio $1.700.00 dando entrada $1.000.00, resto $20.00 mensuales sin interés. Renta $16.00. Solís. Compostela 314. Teléfono: M-2751.

Regla. Calle Céspedes lugar inmejorable, una planta mampostería y azotea, pisos mosaicos, sala, saleta, 2 habitaciones comedor al fondo, baño completo, cocina, patio y traspatio. Mide 270 varas. Renta: $20.00, $2.200. Solís, Compostela 314. M-2751.

Regla. Calle Fresneda, buen lugar 6 por 40 varas. Casa madera doble forro tejas pisos mosaicos, sala, comedor, 3 habitaciones, baño y cocina mampostería, patio traspatio. Renta: $12.00, $1.100.00. Otra: Calle Céspedes madera y mampostería. Renta 11.00. $1.000.00. A Solís Compostela 314. Teléfono M-2751.

EN $1.250.00 VENDO CASITA CON terreno y frutales. Avenida 6a. entre 4 y 5 «Villa Tatica» Buena Vista. Dueño. No corredores.

EN MIAMI

SE VENDE EN $10,000

Una casa completamente amueblada cerca de colegios y tranvías, situación céntrica, alquilada con contrato garantizando produce 9% después de pagadas contribuciones y agua. Propietario e informes Telf. A-8918.

VENTA DE CASAS EN GANGA. SAN Rafael esquina fraile, 10x27, 2 plantas, renta $150.00, precio de venta $17,000. Zanja esquina 12x32, 2 plantas renta $200. Precio $23,500. Concordia 3 plantas 9x28, renta $145. precio $23,000 Monte, esquina, acera nones, cerca Aguila 12x24, renta $250.00 precio $30.000. Para más detalles Neptuno 560, altos. M-8106. Manuel Cruz.

VENTA DE CASAS EN GANGA. SAN Nicolás y Reina, vendo casa propia para corta familia, 4.1|2 12, sala comedor cuarto, cocina, patio y baño, magnífica fabricación, último precio $2 250. Neptuno 12x18 2 plantas, 4 casas, renta $100, precio $14,000. Neptuno, esquina 3 plantas, 12x15, renta $300. Precio $40,000. Informan Neptuno 560. Telf. M-8106. Manuel Cruz.

SANTOS SUAREZ, 2 PLANTAS Y monolítico, con tres comercios en los bajos. Altos: sala recibidor, 3|4, baño intercalado, comedor. Renta actual $91, precio $11.500 Moreno Telf. M-7167.

SANTOS SUAREZ, $2.650, PROXIMO, tranvía, y ómnibus, jardín, portal sala, comedor, 2|4, baño pasillos laterales. Otra jardín, portal, sala, comedor, 3|4, baño intercalado traspatio, $2.350. Moreno M-7167.

LAWTON. VENDO LINDA CASA portal, sala, comedor, lujoso baño intercalado, 3|4, fogón europeo abundante agua fría caliente, lugar alto fresco, saludable. Informan X-2515.

VENTAS

48 CASAS

SE VENDE

En el Reparto «Los Pinos» bonito chalet de madera construcción moderna, ventanas de vidrio, rejas, jardín, patio con frutales, portal, sala, comedor dos cuartos, cocina y baño completo. Inmejorable situación al lado del paradero de la Ruta 13. En $1.500.00. Informan López del Rincón. Telf. I-5221 y pida el No. 72.

VENDO MODERNA, AMPLISIMA residencia, grandes jardines, parque inglés, mide 1.500 varas; costó $30.000. Vendo en $10.000 algunas facilidades, excelente situación y vecindario junto gran Avenida Buen Retiro. Propietario M-6886.

TENGO $7.000.00

Para invertir en una propiedad que sea ganga, que valga el dinero y dé buena renta. Si no es así, no pierda tiempo. Directamente de su propietario. Llame al M-9300. Industria 166 Departamento 25.

SE VENDE EN LA SIERRA CASA acabada de fabricar, compuesta de portal, sala, comedor, 3 cuartos, 2 baños cocina, garage y traspatio. Informa en la misma, su dueño calle 10 entre 3a. y 5a.

VENDO BARATO CHALET MAMPOSTERÍA, jardín portal, sala, comedor dos habitaciones, baño intercalado, cocina árboles frutales en producción. Reina 3, entre General Lee y Norte, Marianao.

VENDO: $8,000

Monte y San Nicolás, casa dos plantas, techos monolíticos, sala, saleta, cuatro cuartos, baño intercalado, cocina gas y carbón, comedor al fondo. Renta dentro de la Ley $70.00. Andrés Pérez Bolsa, Obrapía entre Cuba y Aguiar.

J. B. FERNANDEZ

INVERSIONES

Obrapía 308. M-7430 y M-1506

CASA HABANA

Refugio cerca de Prado 3 plantas $10.000.00. Aguila 3 plantas $14.000.00. Paula 2 plantas monolíticas $8.000.00 Concepción de la Valla 2 plantas moderna $5.500.00 y tengo muchas antiguas para reedificar. José B. Fernández, Obrapía 308. M-7430 y M-1506.

CALLE HABANA 12x18

Calle Habana cerca de Merced, terreno de 12x18 acera de la sombra, propio para 2 casas de altos y bajos, en $4.400.00. José B. Fernández. Obrapía 308. M-7430 y M-1506.

CUARTELES: $5.250

Calle Cuarteles, casa con una medida de 7.80x23.90 propio para fabricar una buena casa de 3 o 4 plantas. José B. Fernández, Obrapía 308 M-7430 y M-1506.

CALLE 23, 2 PLANTAS

Calle 23 residencia de 2 plantas independientes, 5 habitaciones en los altos y 4 en los bajos acera de la sombra, garage cerca de la calle 4. José B. Fernández, Obrapía 308. Teléfonos M-7430 y M-1506.

S. SUAREZ, RESIDENCIA

Esquina de fraile gran residencia 2 plantas monolítica a la altura de la loma del Mazo, cantería y monolítica, escalera de mármol, habitaciones de 5x4 comedor de 6x5 garage 2 máquinas, jardín, y terrenos al rededor. José B. Fernández, Obrapía 308 Teléfonos M-7430 y M-1506.

SANTOS SUAREZ, CASAS

En la calle Encarnación con 4 habitaciones $5.500.00 en Santa Irene monolítica con 4 habitaciones $5.500. en Carmen con 4 habitaciones y traspatio con frutales $5.600.00. José B. Fernández. Obrapía 308 M-7430 y M-1506.

PLAYA BARACOA

Chalet amueblado, lindando con la misma playa, 2 plantas, capacidad para 15 personas con muelle, juego de sala juego de comedor tanque de agua, garage, rompeolas, terraza a todo el frente, mucha vajilla y varias camas. José B. Fernández, Obrapía 308 M-7430 y M-1506.

SOLARES

CALLE 23, ESQ. A $20.00

Calle 23 esquina mide 22.50 por 36 (810 metros) situada en la calle B a la calle 10 propia para residencia o también para comercio. José B. Fernández. Obrapía 308 M-7430 y M-1506.

23 ESQUINA SOMBRA

Calle 23 cerca de Paseo, esquina de 22.68x38 (810 metros) tiene 38 metros de fondo y acera de la sombra, se vende posiblemente a algo menos de $25.00. José B. Fernández, Obrapía 308 M-7430 y M-1506.

CALLE 23, ESQ. 13.50x36

Calle 23 única parcela que queda de varias que ya se han vendido de 13.50 por 36 (486 metros) se vende a $17.50 este precio por unos días. José B. Fernández Obrapía 308 M-7430 y M-1506.

VEDADO, 14x36: A $15.00

A 40 metros de la calle 23 y cerca de la calle 8 solar de 14x36 (504 metros) se vende a $15.00. José B. Fernández Obrapía 308 M-7430 y M-1506.

CALLE 8, SOLAR $5.200

Vedado calle 8 cerca de la calle Línea, solar de 13.66x50 (683 metros 950 varas) en $5.200.00 sale a menos de $5.50 vara, acera de sombra. José B. Fernández, Obrapía 308 M-7430 y M-1506.

MIRAMAR 2 SOLARES A $4.25

Miramar calle 22 cerca de 5a. Avenida acera de la sombra 2 solares juntos se venden los dos juntos a menos de $4.25. José B. Fernández. Obrapía 308. M-7430 y M-1506.

MIRAMAR CALLE 8 A $3.30

Miramar calle 8 cerca de 5a. Ave. esquina de 1.564 varas y solar colindante con 1.251 se venden los dos juntos o separados a $3.30 este precio por unos días. José B. Fernández Obrapía 308 M-7430 y M-1506.

MIRAMAR, 5a. AVE. A $2.25

5a. Avenida frente al Miramar Yacht Club solar de esquina con 1.390 varas con fabricación al lado. José B. Fernández, Obrapía 308 Telfs. M-7430 y M-1506.

AVE. COLUMBIA A $2.50

Avenida de Columbia Esquina y solares colindantes acera de la sombra y cerca del Hipódromo, se vende todo el lote a menos de $2.50. José B. Fernández, Obrapía 308. M-7430 y M-1506.

PARQUE MENDOZA

Juan Delgado frent eal Parque Mendoza con 24x53 se vende toda la esquina o se parcela parte a menos de $5.00. José B. Fernández, Obrapía 308 M-7430 y M-1506.

PARA INDUSTRIA

Ayestarán cerca de la Compañía Litográfica con 80 metros de frente a la Calzada, se vende a $11.00 metro. terreno sobre lo alto y firme. José B. Fernández, Obrapía 308 M-7430 y M-1506.

VENTAS

48 CASAS

EN LA HABANA. MODERNISIMA casa dos plantas independientes. Sala, dos cuartos, baño intercalado, comedor, cocina etc. renta 150 en $6.800. Otra media cuadra Belascoaín s. c. 3|4. etc. cada planta. renta $52 en $5.500. F. Marín Empedrado 218 A-7958.

UNA VERDADERA GANGA

$2.500.00, cama moderna monolítica portal, sala grande, 2|4 baño, comedor patio y traspatio. Calle Juana Abreu, cuadra y media de Concha. Informes M. Rico Telf. M-9300.

48

PARA NUMEROSA FAMILIA

Palacete en Santos Suárez, junto al parque Santa Emilia, 755 metros. 12|4, 5 baños, 2 salas, garage 3 m. en fin un mundo. Precio $14.500.00. Informes en el Telf. M-9300.

S. RAFAEL, ESQ. DE FRAILE

Casa moderna 2 plantas, con establecimiento en los bajos, superficie 180 metros. Buena renta; 8% libre. Urge la venta. Precio $16.000.00. Más informes: M. Rico Telf. M-9300.

2 ESQUINAS CON COMERCIO

Cerca de Monte, con 500 metros de superficie. Rentan $154.00. Precio $17.500. Da el 9% libre. Más informes M. Rico. Telf. M-9300.

ARROYO NARANJO

Casa amplia y cómoda con 5.000 metros de terreno, calle Luz. Se da en $5.000 y se da alguna facilidad. Llame: M-9300 para más informes.

OPORTUNIDAD. CASA ANTIGUA, calle Refugios, próximo a Prado, mide 6x19 metros. Precio $5,000. Fabricando tres plantas, es una gran inversión. Marrero. Aguiar 117. M-7774

VENDO EN GANGA $[illegible].100 MODERNA, sala saleta, 3|4 grandes, comedor, baño completo, pasillos laterales, traspatio frtuales. Lawton y Tejar. No cobro ni pago comisión. M-3887.

GANGA. VENDO CASA REMEDIOS y San José, Jesús del Monte, sala, comedor dos cuartos baño, cocina y patio, techos monolíticos, renta $15. Precio $1,750. Marrero. M-7774.

SANTOS SUAREZ: MODERNA CASA, portal, sala, comedor 2|4 $2.700; otra amplia, portal, sala comedor 3| $3.200; otra, jardín, portal, 2|4, etc. $2.000. San Lázaro 71 M-2846.

VEDADO: SE VENDE, RESIDENCIA moderna. Calle C. No. 710, 500 metros terreno. Planta baja. Jardín, portal, sala, cocina, pantry, garage. Altos: recibidor. ocho cuartos dormitorios, dos baños completos, $16.000 parte hipoteca. Informan en la misma de 3 a 6 todos los días.

VENDEMOS UNA BUENA CASA de tres pisos con entrada independientes, entre Galiano y Aguila, con inquilinos muy deseables. Como inversión sana no hay mejor hoy.

MENDOZA Y CIA.

Obispo 305 Telf. M-6921

VENDO AVENIDA ESTRADA PALMA, 511 entre Juan Delgado y Goicuría; regia casa, construcción primera, moderna, acera sombra, rodeada magníficas residencias, sala, saleta, comedor, jardines, portal, 5 habitaciones, dos baños intercalados, dos garages, 2 cuartos criados y chofer, servicios criados, lavaderos, patio y traspatio árboles frutales. Puede verse a todas horas. Está vacía. Precio de ganga. Informes: A-8382.

EN EL VEDADO

Urge venta de una casa calle 13, cerca de 12 sombra a $23; terreno y fabricación; consta de jardín, portal, sala, recibidor, 4 cuartos, baño intercalado, servicio criados patio lateral y al fondo 325 metros. No corredores Para verla FO-3786. Sr. Alvarez.

OPORTUNIDAD: ALTURAS ALMENDARES. Parcela 25x20 varas, o mitad. Once entre Catorce y Dieciséis, próximo Crucero Tranvías, Playa y Stadium Tropical. Lugar magnífico. Véala. Tiene anuncio. Dueño: Angeles 116.

EXENTO DE CONTRIBUCION

Se vende muy barato chalet, calle 18, entre E y F, Almendares, moderno confort, construcción sólida. Puede verse a todas horas. Rutas 57 y 30. Teléfonos M-2863 y F-3131.

VENTA DE CASA

Vendo para fabricar una casa en la calle Consulado con 230 metros a $38 metro. Claudio de los Reyes. De 4 a 5. Telf. A-7725.

MIRAMAR PRIMERA AVENIDA ENTRE 24 y 26, magnífica casa con una gran piscina, caseta de baño, espléndida sala, dos terrazas, dos cuartos lujosos de baño, otros dos de criados, garage, seis cuartos, cocina, closets, jardines. Alquiler $140. Precio $23.000 con facilidades. Informes: Agramonte. FO-3731.

ALTURAS COLEGIO DE BELEN

Primoso chalet recién construído, de primera, cuatro habitaciones, dos baños de lujo, jardín, terraza, garage, pantry etc. Calle tres y Calzada de Columbia. Vealo tardes.

VENDO ESQUINA UNA PLANTA $3,500; otra $4,500; esquina en Monte, comercio, $9,000; casa 2 plantas $5,500; 3 plantas $9,000; 4 plantas $22,000; 3 plantas $5 000. Gran chalet costó $42,000. hoy $10,500. Prado y Dragones, Café. M-4739. Yanes.

EN EL VEDADO

Urge venta de una casa calle 13 cerca de 12 sombra a $23 terreno y fabricación, consta de jardín, portal, sala, recibidor(4 cuartos, baño intercalado, servicio criados patio lateral y al fondo 325 metros de superficie $7.500. No hay rebaja. No corredores Para Verla FO-3786.

Sr. Alvarez.

VENDEMOS EN $3.500 CHALET QUE vale el doble. Junto Avenida Columbia. Jardín, portal, sala, biblioteca, hall, 4 cuartos, baño intercalado comedor, pantry, cocina, garage, gran traspatio. M-1072.

VENDO REPARTO ALMENDARES magnífica casa monolítica, dos plantas con cuatro cuartos y demás comodidades, una cuadra crucero de la Playa. Precio $4,800.00. Dueño Telf. FO-1628.

SE VENDE $20.000

En el lugar más sano y distraído de la Víbora, precioso chalet de dos plantas, lleno de comodidades, agua pura de manatial propio inagotable, precioso jardín, 800 metros terreno. Esquina tres calles. Hay que verlo. Telf. I-5443.

MIRAMAR $15.000

Residencia una planta fabricada en solar de 1,251 varas. Portal, sala, hall, 4 habitaciones, 2 baños, comedor pantry, cocina, terraza, garage, cuarto chauffeur, 2 habitaciones criados, con baño. Infromes Olozaga, 8 esquina 3a. Avenida, Reparto Miramar, FO-3752.

REGALO, REGALO 3,600 PESOS

Casa en el Reparto Almendares, ahora con todos sus pisos nuevos, de jardín, portal, sala, tres cuartos, baño de lujo, comedor, cocina, patio, situada en la calle Quinta No. 39 entre 14 y 16 media cuadra tranvía. Verla de 8 de la mañana a 4 1|2, todos los días. No se alquila y si se vende. F. Marín Empedrado 218. A-7958.

MIRAMAR PRIMERA AVENIDA ENTRE 24 y 26, magnífica casa con una gran piscina, caseta de baño, espléndida sala, dos terrazas, dos cuartos lujosos de baño, otros dos de criados, garage, seis cuartos, cocina, closets, jardines. Alquiler $140. Precio $23.000 con facilidades. Informes: Agramonte. FO-3130.

VENTAS

48 CASAS

$5,600 MONOLITICA 2 PLANTAS

Pegada Sanidad e Iglesia de Reina acabada hacer, sala, 2|4, regio baño y comedor, otra esquina monolítica. 3 plantas $7.200. Obispo 307 Departamento M-9193 Romero.

$9.000, 3|4, nueva. Pegada Reina, sala, 3|4 baño colores, comedor fondo, 2 plantas, renta $85.00, otra Corrales $1.600 6x17. Ganga. Obispo 307 Departamento 7 M-9193 Morera.

VENDO EN LA MEJOR CALLE DE Luyanó 7 cuartos mampostería, techos viga y loza, mide 10x30 metros, en $2,600. Pou, Luyano y Concha. Café La Asunción.

INVERSIONISTAS, AL HACER sus inversiones, en propiedades inmuebles, velando por su seguridad y garantía, solicite los servicios de un corredor miembro de la Asociación Nacional de Corredores de Bienes Inmuebles, cuya seriedad está respaldada por esta Asociación. Exija el carnet. **Julio C. Granda**, Presidente.

VEDADO $5,500 CERCA DE 12 Y 23, Casa moderna, con 3 habitaciones y baño intercalado. Informa Sr. Arias, Trocadero 211, de 1 a 4. Telf. A-9601.

SE VENDE UN CHALET DE DOS plantas acabado de fabricar, con todo lo más moderno, con amplias comodidades. Tiene 1.300 metros cuadrados, situado Avenida Marimón, Víbora Park. FO-7683.

$1,400 CASA BONITA. TECHOS MONOLÍTICOS, portal, sala, saleta, dos habitaciones, baños completos, garage 10x17, agua Calabazar, reparto Porvenir. Quinta Canaria, está vacía cerquita Calzada. Matanzas 18, San Lázaro 682. U-1802.

VENDO DUREGE 305, PORTAL, jardín, sala, saleta, 2 cuartos, uno alto, servicios completos, techos de cemento, una cuadra tranvías, 2,300 pesos. Puede verse de 2 a 5.

VENDO SIN ESTRENAR CASA ESQUINA Ave. 1ra. y 9, Ampliación de Almendares, sala, recibidor, 4|4, otro criado, garage. Otras más de dos y tres habitaciones. Vázquez, I-6850.

EN LO MEJOR DE LUYANO

En $4,300 vendo dos casitas y once cuartos, todo de mampostería, con 380 metros terreno y 45 pesos de renta. Véame pronto, que es un regalo. F. Marín, Empedrado 218. A-7958.

EN REPARTO ALMENDARES

En $4.300 y con tres mil contado los 1,300 de moratoria le vendo una magnífica casa moderna, con unos apartamentos modernos al fondo; renta todo 38 pesos. F. Marín. Empedrado 218. A-7958.

REPARTO LOS PINOS. ULTIMO precio $4,500. Se vende casa quinta con 4,500 varas magnífica arboleda en producción. Para informes su dueño, Pablo Donato. Teléfonos: M-3882, M-6145 y A-6182. Desde las 8.00 a.m. 5.00 p. m. Días hábiles.

REPARTO LA SIERRA

Vendo regia casa puede verse, está desocupada tengo varias más de centro y esquina una y dos plantas, véalas, cómprelas sin comisión. Oficina 9 y 10.

Abel Rodríguez, Constructor

FO-2212

EN 3,500 PESOS VENDO VIBORA casa moderna. Jardín, portal, sala, saleta, 3|4, baño intercalado, comedor, cocina superfina, 255 varas. Informes Muralla 73, altos entre Oficios y Mercaderes. Alberto.

GANGA: EN $6,500 SE VENDE LA preciosa casa, San Lázaro 806 entre Vista Alegre y Carmen, a una cuadra de la Calzada de la Víbora. Construcción de gran lujo. Compuesta de portal, sala, saleta corrida, cuatro cuartos baño intercalado de gran lujo, comedor al fondo, cocina, servicios de criados. Informa su dueño: Aguiar 405, altos. Telf. A-7830. Puede verse de 9 a 11 a. m. y de 1 a 5 p. m.

CASA MONOLITICA $3.000 MEDIA cuadra Cine Santos Suárez portal sala, 2 cuartos, comedor, baño intercalado patio y traspatio dejo $1500 en hipoteca. Armesto, Mendoza 22, no corredores.

SAN MIGUEL DE LOS BAÑOS

Se alquila casa de esquina fraile, compuesta de jardín, portal corrido, sala, comedor, 6|4, 2 baños intercalados, 1|4 criados con su baño, garage y patio con frutales. Informan en los Teléfonos: F-2273 y M-8182.

GANGA: EN $6.500 SE VENDE LA lujosa casa Marqués González 863, entre Figuras y Benjumeda. Compuesta de sala, saleta corrida, cuatro cuartos, baño intercalado de gran lujo, servicio de criados, cocina de gas y carbón, calentador y conexión para refrigerador eléctrico. Informa su dueño Aguiar 305 altos. Telf. A-7830. Puede verse de 8 a 11 a. m. y de 1 a 5 p. m.

SE VENDEN PLANTAS INGERTADAS

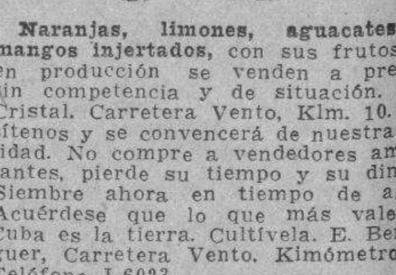

Naranjas, limones, aguacates y mangos injertados, con sus frutos ya en producción se venden a precios sin competencia y de situación. Río Cristal. Carretera Vento, Klm. 10. Visítenos y se convencerá de nuestra calidad. No compre a vendedores ambulantes, pierde su tiempo y su dinero. Siembre ahora en tiempo de agua. Acuérdese que lo que más vale en Cuba es la tierra. Cultívela. E. Berenguer, Carretera Vento. Kimómetro 10 Teléfono I-6023.

Visítenos aunque no compre

HABANA. CONSULADO ACERA DE la sombra, vendo una casa, sólida construcción, con 300 metros de terreno, en $10.000. Informa: Guillermo del Monte. Habana 264. M-2474.

HABANA. EN LA CALLE VIRTUDES, muy cerca de Galiano, vendo una magnífica casa de 4 y media plantas, techos monolíticos, precio de verdadera situación. Informa: Guillermo del Monte. Habana 264. M-2474.

EN $1.250.00 VENDO CASITA CON terreno y frutales, Avenida 6a. entre 4 y 5 «Villa Tatica» Buena Vista. Dueño. No corredores.

GENERAL LEE ENTRE CONCEPCIÓN y Reina, Quemados de Marianao. Chalet, altos y bajos, con terrenos al fondo, 4 cuartos, baño intercalado moderno, agua fría, caliente, sala, comedor, portal, cocina carbón, pantry, servicios criados. llave al lado. Informes M-2863 y F-3131.

49 SOLARES

GANGA EN NICANOR DEL CAMPO a $2.95 vara; urge venta de parcela de 10x40 metros calle 1 1cerca de 16 (acera sombra) No corredores. Para verlo FO-3786. Sr. Alvarez.

VENDO SOLARES, VEDADO, 11 ESQUINA 14 2a. esquina una cuadra del carro de Línea y Calle 12, mide 22.66x20, 450 mts. $6,500. Stos. Suárez: General Lee esquina Cortina 1a. esquina, única sin fabricar, alcantarillado, acometimiento de agua aceras, calles asfaltadas, mide 20x20 mts., 556 varas. $3.000. Hospital y Concordia 7x20 precio $3,800. Lealtad y Neptuno, casa antigua, 6x22, $8,000. Concordia y Soledad, 2 casas, 2 plantas modernas, ganan $120, precio $12,500. Informes de 1 a 5 solamente. Telf. U-1508. López.

M.E.C.D. 2016

VENTAS

49 SOLARES

PROPIO PARA CINE. EN LUGAR populoso y aristocrático, próximo Estrada Palma, Víbora, vendo solar mil metros con fabricación comenzada, propio Cine, sin posibilidades competencia. Llame Telf. X-3213 y M-7387 Notaría Ramírez.

VENTA DE TERRENO

Vedado. Vendo en calle de letra, acera de sombra, una parcela de centro de 24 metros por 36. Claudio de los Reyes. De 4 a 5. Telf. A-7725.

SOLARES EN GANGA PARA FABRICAR

Vedado, calle Paseo solar de esquina, mide 27x36 a $11.00; calle 3a. mide 12x40 centro a $10.00; calle 23; mide 13.66x50 a $16.00; calle 23 esquina, mide 23x35 a $9.50 Informan Quintana e Hijo, Chacón 203. M-8182.

Reparto Miramar. Ave. 7a. solar esquina mide 30x53 a $5.50; calle 8 esquina de fraile 2.000 varas a $5.00; calle 26 entre 5a. y 7a. Ave. mide 53x53 acera brisa a $4.00; Ave. 3a. solar de esquina 30x53 a $3.75; calle 12 próximo a la 5a. Ave. mide 23x53 a $5.00. Informan Quintana e Hijo, Chacón 203. M-8182.

Reparto Alturas Almendares, Ave. Central solar de 18x3 a $4.50; Ave. de Almendares, 16x47 a $4.70; Ave. de la Paz 18x43 a $5.75; Calzada de Columbia próximo al Puente, solar de 24x41 a $10.00; Ave. de los Aliados solar de 17x47 a $5.75; Ave. de Bélgica solar de 18x50 a $10.00. Informan Quintana e Hijo, Chacón 203. M-8182.

Reparto Almendares, calle 14 próximo al Crucero, solar de 10x46 en $1.700.00; calle 0 entre 8 y 10 frente al tranvía 12x24 en $1.700, calle B. solar de esquina 30x60 a la brisa a $3.50; Ave. 6a. frente al tranvía y la línea de ómnibus, solar de esquina de 30x60 a $2.50 vara. Informan Quintana e Hijo, Chacón 203. M-8182.

Ave. de Buen Retiro, entre San Francisco y San José, próximo a la Agencia Ford de Marianao, solar de 18x50 dando frente a dos calles, se vende junto o en parcelas, a $3.50 vara. Informan Quintana e Hijo, Chacón 203. M-8182.

Calzada de la Ceiba, próximo a la Papelera, lugar preferido por los inquilinos, vendemos solar de 54 varas de frente por 40 varas de fondo, junto o fraccionado. Precio a $3.50 vara. Informan Quintana e Hijo, Chacón 203. M-8182.

Vedado, calle 23 vendemos solar de esquina, acera de la brisa, próximo a la calle G, mide 26x35 metros. Precio de oportunidad. Lugar magnífico para construir edificio de apartamentos. Informan Quintana e Hijo Chacón 203. M-8182.

GANGA. VEDADO. ESQUINA PEQUEÑA, calle 19 y 24. Mide 26x24.37. $6 vara. Magnífica esquina frente calle 23. $9 vara. Marrero. Aguiar 117. M-7774.

UNICA GANGA, SOLAR FRENTE Calzada Columbia y Avenida de las Palmas, mide 12x26.50 varas. Precio $750.00. También Calzada Columbia y Avenida Truffin, esquina pequeña, $4 vara. Marrero. M-7774.

VERDADERA GANGA. UNICO SOLAR frente Calzada Columbia entre Avenida Mendoza y Godínez, magníficos chalets enfrente fabricados, mide 15.22x47.17 también es punto comercial $3.50 vara. Marrero. M-7774.

GANGA. VIBORA-LAWTON. SOLAR en $350.00, frente calle San Francisco, entre Avenida Acosta y calle Once. Mide 7.69x35.38, único por fabricar. Dueño: Marrero. Aguiar 117. M-7774.

URGE VENDER SOLAR ESQUINA 16.96x23.56, Luis Estévez y Alcalde O-Farrill. Tres cuadras de la Calzada y una de Estrada Palma. Dueño Telf. A-6860.

VENTA DE SOLARES EN GANGA Santos Suárez esquina a Gómez, 15x 31 varas $1.100, Goss esquina a Milagros, sombra 50x24 varas a $3.1|2. Informan Neptuno 560 altos. Telf. M-8106. Manuel Cruz.

SOLAR, MIRAMAR

Mejor solar Miramar, 20 pies sobre el mar, 7 pies sobre la acera. Calle de 20 metros ancho, entre 5a. y 7ma. lado de la sombra. Dos pozos 56 y 92 pies profundidad. Casi toda la manzana construída y de buenas residencias. $8.50 vara. M-9432.

GANGA. SOLAR LUYANO, CALLE Santa Felicia entre Cueto y Guasabacoa. Mide 8.40x42 varas. $750.00. Otro Mangos y San Luis, mide 305 varas, $850. Marrero. M-7774.

SOLAR POR $300.00. UNA CUADRA de Calzada de Jesús del Monte, con facilidades pago. Calle Delicias, junto a la Iglesia. Venta directa sin corredor. M-6886. Aguiar 368.

SOLAR VEDADO CALLE 23. $1.000 contado; resto por pagos mensuales trimestrales, en la forma que se convenga; seis por ciento anual. Directo sin corredor. M-6886, Aguiar 368.

VIBORA

LIBERTAD POCOS PASOS DE MAYÍA Rodríguez, vendo parcela 10x30 y 11.50x30 varas baratísimas. Con frente a Mayía Rodríguez solares completos y calle Sola, parcelita 10x24 varas en $750. Informa: R. Rodríguez. Teléfono M-6543

AGUSTIN SOLIS

Miembro de la Asociación Nacional de Bienes Inmuebles.
Compostela 314. M-2751.

Vedado. Calle 25 entre B y C. 17 por 22.66, 385 metros. Solís, Compostela 314. M-2751.

Habana, Corrales, cerca Indio 6.25 por 30. 187.50 metros. $4.000.00. Solís. Compostela 314. M-2751.

Habana. Calle Habana, cerca Paula 12 por 18 metros. $5.000.00. Solís Compostela 314. M-2751.

Santos Suárez. Calle Mendoza entre Santa Emilia y Santos Suárez. 10 por 50 500 metros. $4.50 metro. Solís, Compostela 314. M-2751.

Calle Infanta, entre Maceo y Adolfo Castillo. Solar con replanteo 8 por 25 varas en $650.00. Solís. Compostela 314. M-2751.

VENTAS

49 SOLARES

GANGA: A 80 CENTAVOS METRO se vende lote de 13.400 metros, en Naranjito, entre las calles Finlay, Anita y Gertrudis. The Trust Company of Cuba. Obispo 357. M-6917.

MIRAMAR $3.75 VARA

Vendo solar completo de centro situado calle 8 entre Quinta y Tercera Avenidas, frente Dr. Inclán y a pocos pasos Quinta Avenida. $3.75 vara. Olózaga 8 esquina 3a. Ave. Reparto Miramar. FO-3752.

PARCELA EN $900

Calle 13 entre 4ta. y 5ta. Avenidas. Ampliación de Almendares.

MIDE 12.50x23 VARAS

Situado a la sombra y a un metro sobre el nivel de la acera, sobre roca y completamente llana; calle asfaltada y a una cuadra del parque. Su dueño FO-2419 y A-8697.

OPORTUNIDAD. MAGNIFICA PARCELA «La Sierra», Primera esq. Diez, acera sombra; diez varas por veinte y tres a $5.50 vara, calles asfaltadas cercada mampostería, el jardín del chalet. Dueño FO-1259. No corredores

COJIMAR. REPARTO MORE, LOMA gran panorama, parte alta. 3 solares, miden 4.000 varas. Calle Máximo Gómez esquina a 34. sombra, luz, teléfono. Agua. Precio $900. Campanería, Aguiar 206. M-7785.

MIRAMAR. SOLAR DE CENTRO EN la calle 10 entre Tercera y Quinta. Es la mejor Avenida del Reparto 1,251.54 varas. Alberto Mendoza, Amargura 205 M-9494.

$800 116 M. TERRENO, 2 HABITACIONES mampostería, comedor, cocina y servicios. Reparto Juanelo. Dueña Reforma No. 371. No corredores.

AMPLIACION MENDOZA SE VENDE solar en Goicuría entre Milagros y Libertad, a una cuadra de Juan Delgado, $3 vara medida 14.86x57.55 total 856 varas. M-2051

GANGA: A 65 CTS. VARA, VENDO terreno esquina en Marianao, con más de cien varas frente a calle M compran parcelas a $1.50 vara, prefiero venderlo junto. Informes Telf FO-7140.

SANTOS SUAREZ. VENDO SOLAR calle Luis Estévez 12x47 a $3.00 varas; otro 10x40 metros a $3.00; otro calle Lacret 12x30 a $3.00; otro General Lee 8x30 a $3.00, esquina frente al tranvía y ómnibus 24x35 a $8.00 vara; otra esquina fraile, calle General Lee 18x30 a $3.50 vara; también tengo lotes de dos y tres mil varas, para informes: Belasquida, Telf. I-7306. Paz y General Lee.

Coronela

(AL LADO DEL COUNTRY CLUB)

Vendo hermoso lote de esquina con calles bien asfaltadas, agua del acueducto, luz y teléfono, a cincuenta centavos por metro. Mide más de una manzana; se fracciona.

Rodríguez

Obispo 305. M-6543

SE VENDE EN PARCELAS SOLAR de esquina, 21 y M. Informan Consulado 68, altos, de 10 a 1. Sin intervención de corredores.

REPARTOS MIRAMAR, ALTURAS Almendares, $2.00, $2.50, $3.50, $4.50. parcelas 12x25, 14x30; otras Vedado, casas 6|4 chalet, otras, fincas recreo, ganados, lote Varadero Norte. Hurtado. U-1405.

SOLARES EN GANGA. HERMOSA esquina, Mayía Rodríguez y Carmen 22.73x20.63 varas. $1,200.00. Parcela de Centro. 10x22.73 varas $700.00. I-3055 Oswaldo.

JOSEFINA ENTRE AGUSTINA Y Carlos Manuel 11x36 $650.00, esquina 14.50x36 varas $825.00. I-3055 Oswaldo.

TERRENO PARA FABRICAR 11x38 420 metros $1.200.00, parte hipoteca. Primelles entre Velarde y Washington. Informa F-2677.

APROVECHEN LA OPORTUNIDAD En lo mejor del Vedado, casi al lado del Bosque de la Habana, en plena calle 23 y en la 28 se venden solares con facilidades de pago y se pagan las escrituras, ante Arellanoy Recio A 8 y 5 pesos la vara. Informan de 9 a 12 a.m. y de 2 a 4 p.m.. Teléfono M-6886.

SE VENDE UN SOLAR CARLOS III entre Espada e Infanta, 12 metros por 24, 288 metros. Informa Teodoro Smith, Telf. FO-3219.

SE VENDEN 2 SOLARES CENTRO Y esquina en D y Primera Vedado. Precio bajo y facilidad de pago. Informan F-4818.

VEDADO, $4.95 VARA

Cerca de la Calle 8 Solar completo 13.66x50 por solo $4.700; otro esquina Paseo 33x35 a 21 pesos; y parcela 14x 22.50 en $2.300. O-Reilly 251 Departamento 407 M-1072.

ALTURAS DEL RIO ALMENDARES, próximo al Paradero del Conde Rivero, vendemos solar de 16x47 a $4.60 vara. Informan Quintana e Hijo, Chacón 203. M-8182.

VENDO SOLAR EN LA GRAN CALLE 12 la mejor de Ampliación Almendares entre las Avenidas 9 y 10 mide 12.96x52.47 a $2.70 varas. A. Guerra A-6210.

VEDADO, SOLAR COMPLETO, CALLE G, acera sombra, a $22.00 metro. Parcela calle A acera sombra, a $25.00 metro. Torres. Tejadillo 159, (altos), de 3 a 6, exclusivamente.

SE VENDE HERMOSA PARCELA 7x 20 metros, calle Mendoza entre Avenida Columbia y Buenavista, acera de la brisa, única por fabricar. $560.00. Véala. Su dueño: Consulado 252. Telf. M-3376. F. Crespo. 9 a 12, 3 a 5.

¡¡SOLAR POR $275!!

En Lawton, una cuadra Avenida de Concepción, con un cuarto de madera. Tiene 10x20. Dueño Goicuría 14. I-3706.

CALLE HEREDIA CASI ESQUINA A Avenida Acosta, solar de 10x30 metros, sombra, rodeado de buenas residencias, una cuadra del Club y parque, dos de la Calzada Víbora y una y media del Instituto $3.50 metro último precio. Empedrado 366. Sr. Rodríguez M-2603.

VENDO TERRENO EN SANTOS Suárez, calle General Lee y Estrampes. mide 23 frente por 18 fondo, 404 varas, propio para residencia. 8 pesos vara. Rafael Prado. FO-7801.

SE VENDEN 5 SOLARES REPARTO Buena Vista Quinta Avenida y calle 4 informan teléfono U-1427

CALZADA COLUMBIA Y AVENIDA Truffin, esquina 23.85x22 $4 vara, solar frente Calzada y Avenida Palmas, 12x26.50 $750.00. Varios más. Marrero, Aguiar 117. M-7774.

VENDO: REPARTO CORONELA $0.35 VARA

Esquina 15.500 varas. También parcela de $1.500. $2.000 y $2.500 la medida que quiera. Telf. M-5090 F-3053.

VENTA TERRENO
VEDADO.

Vendo el mejor solar para una residencia, calle G entre 19 y 21 acera sombra con 683 metros. Claudio de los Reyes de 4 a 5 Telf. A-7725. En la calle J vendo una parcela de 22 metros por 22 a $17.50 metro.

VENTAS

49 SOLARES

SOLARES

De todas las medidas y precios al alcance de todas las fortunas. Buenas calles y las mejores vías de comunicación. Informes personalmente al comprador.

VICTORIANO ALVAREZ
14 esquina a D. Almendares.
FO-3786

VENDO TERRENO EN LA SIERRA, lugar propio residencia. Mide 12 frente por 22.50, fondo es alto su precio. 1,400 pesos. Rafael Prado. FO-7801

SE VENDE SOLAR DE 28000 VARAS situado en San Mariano y Juan Bruno Zayas, Víbora. Informes: Teléfono M-2040

VEDADO. VENDO UNA PARCELA de 20 por 50 acera de la sombra, a $8.50 metro(lugar llano y en la loma, o se vende la mitad a $9.50 metro. Informa Guillermo del Monte, Habana 264 M-2474.

OPORTUNIDAD: ALTURAS ALMENDARES. Vendo parcela 25x20 varas, o mitad. Once entre Catorce y Dieciséis, próximo Crucero Playa y Stadium Tropical. Lugar magnífico. Véala. Tiene letrero. Dueño: Angeles 116.

HABANA. MANRIQUE CERCA ZANJA vendo un buen lote de terreno de 400 metros a propósito para fabricar una casa de apartamentos. Informa: Guillermo del Monte Habana 264 teléfono M-2474

MIRAMAR. VENDO UNA PARCELA de de esquina de 29 varas de frente por 29 de fondo a $3.75. Lugar alto y de gran porvenir. Informa: Guillermo del Monte Habana 264 Telf.: M-2474

ESTUPENDA GANGA. POR NECESIDAD vendo en $1,374 buen solar en el saludable reparto Mendoza. Milagros entre J. Antonio Saco y Luz Caballero cerca tranvías y ómnibus. Teléfono I-3936

PARCELO MEDIA MANZANA FRENTE al Colegio Belén, limitada por calles 6, 4 y A, $2.50 y $2.90 vara. F-4549 6.00 a 8.00 p. m.

CALLE 17, VEDADO

Esquina a 20 (asfaltada) a $7.00 metros 22.66 por 50. Informan Aguila 206 altos.

LOMA DE COJIMAR

Pintoresco, saludable, fresco.
Nuevo REPARTO
de la Calle 32.
Solares con aceras, agua, luz y teléfono.
Al alcance de todos.
Informes: A. BLANCO.
Teléfono M-1804.
y todas las tardes al Sr. Rabell, Calle 32

¡BUENA OPORTUNIDAD!

Necesitando ausentarme vendo manzana propia industria 10.103 metros Marianao, calle Adolfo Castillo a 3 cuadras Calzada Real, por fondo tranvía eléctrico. Deseo pronta oferta. No Corredores. Informan teléfonos FO-2169 y A-8281

50 FINCAS RUSTICAS

SE VENDE UNA FINCA RECREO en San Miguel del Padrón k. 3. Tiene buena casa baño intercalado, pozo y algibe de 15.00 galones. Tiene árboles frutales de varias clases, 5 vacas de raza y una cría de gallinas. Informan en la puerta de la antigua Quinta Balear. Telf. X-1213 o 1312.

VENTA DE UNA GRAN FINCA

Se venden 1.900 caballerías en Oriente entre Guantánamo y Baracoa. Terrenos vírgenes de primera calidad. 4 millones en caobas cedros, majaguas, júcaros, postes y traviesas, etc. y otras. Atravesada por varios ríos, caudalosos. Precio y condiciones. Dr. Bernal. Peñalver 209. Telf. U-2396. Habana.

FINCA DE TRES CABALLERIAS Frente a Carretera y próxima a la Habana con regadío, pozo con su motor, magnífica casa vivienda y otras de trabajadores. Dos mil árboles frutales en producción. 700 palmas paridoras, una caballería sembrada de guayabal cercada para crianza de cerdos, etc., Se da contrato renta regalada 600 pesos al año. Hay que pagarme comisión por este gran negocio. F. Marín. Empedrado 218 A-7958.

FINCA DE RECREO

Vendemos finca de casi tres caballerías a 25 minutos de la Habana. Tiene hermosa casa de 5 habitaciones con cuatro baños. Gran número de árboles frutales y de palmas grandes. Teléfono y luz eléctrica. Agua de pozo y de acueducto. Contiene Jai Alai y campo de golf. Se asombrará del precio en que la dan!

Mendoza y Ca.
Obispo 305 M-6921

LO QUE A UD. LE CONVIENE. VENDO libre gravamen en 1.700 pesos, media caballería de tierra de primera liantes de llegar a Catalina de Güines, próxima a Carretera Central con buen pozo de agua, árboles frutales de toda clase en producción, platanal casa de campo y magnífica para toda clase frutos menores. F. Marín, Empedrado 218 A-7958.

CARRETERA CENTRAL ANTES Santo Domingo, vendo finca 50 caballerías pastos, cría ganado, aguada, precio $8.500. También tomaría 3.000 hipoteca sobre la misma al 2% mensual. Traspaso opción un año. No curiosos. Oportunidad Unica. Informes directos M. de J. Acevedo. San Nicolás 110. A-7405.

ARTEMISA. FRENTE CARRETERA. Rústica 4 caballerías tierra toda colorada, maza y fondo, llana, sin piedras, pozo agua potable, turbina, regadío, casa frutales, frutos menores, caña platanal. $11.000.00. Diego Pérez. Manrique 360.

FINQUITA DE RECREO 1.3|4 CABALLERÍA terreno primera, pozo, árboles frutales 1 kilómetro carretera Artemisa. Informes: M. Dueñas Sol Nro 108, altos entre San Ignacio e Inquisidor.

VENDO FINQUITA DE RECREO, Villa Berta. Buena casa, garage, luz eléctrica, arboleda toda clase frutales, terreno para frutos menores, pozo, motor, tanque y regadío, al lado tanque acueducto de Calabazar, cerca Rancho Boyeros.

EN LA HABANA a UNA HORA DE la capital vendo finca de 17 caballerías, hermosísimo palmar, agua camino etc. Telf. X-1295

VENTAS

50 FINCAS RUSTICAS

VENDO FINQUITA DE RECREO. Villa Berta. Buena casa, garage, luz eléctrica, arboleda toda clase frutales, terreno para frutos menores, pozo, motor, tanque y regadío, al lado tanque acueducto de Calabazar, carreterita de entrada, frente Bodega Aliada, cerca Rancho Boyeros.

FINCA "SAN BLAS" DE 387 CABALLERIAS AGUADA DE PASAJEROS

95 casas de madera y guano. 2 barracas de madera y guano y cinco bateyes. Cuota de caña propia. Ramal propio (vía ancha) unido líneas privadas Central Perseverancia. A 4 1|2 kilómetros de las líneas de los Ferrocarriles Unidos y de éstas a 2 kilómetros del Central Tinguaro; 3 kilómetros del Central Por Fuerza; 4 kilómetros del Central Araujo y 11 kilómetros del Central Covadonga.

SE VENDE TODA O PARTE
Informes:
THE NATIONAL CITY BANK OF NEW YORK

GUIRA MELENA. VENDO FINCA DE una caballería tierra de primera, toda sembrada, próxima al pueblo y frente al tren, Precio $3.800. Dueño informan Chacón 203, M-8182. Sr. Barreros.

SE VENDEN 2 FINCAS TERMINO de Güira de Melena, frente a carretera, Palmas, muchas arboledas de todas clases, platanales y frutos menores. Sin gravamen ni censo. Precio por su valor. Informes: Núñez Concordia 19 altos.

GANGA. VENDO INMEDIATO CArretera Alquízar(.quince caballerías casa mampostería establo trasiego, pozos, cañerías aniego, vaquería crianza cochinos, frutales 8.000 palmas, $20.000, facilidades. Cano, Obrapía 360.

VENDO VEREDA, DOS CABALLERÍAS, buena tierra, próximo carretera, fabricada, arboleda frutales, pozos, $6.000, facilidades. Otra chica frente carrettra fabricada $1.600 Juan Miguel Fernández Vereda Nueva.

51 ESTABLECIMIENTOS

EN $1.600

Un pequeño comercio en lo mejor de la Habana, deja libres 200 pesos mensuales esto se garantiza según lo exija el comprador. Informa Vidriera tabacos San José y Zulueta.

VENDO LA MEJOR FUENTE SODA de la Habana, la más céntrica y mejor situada, tiene $6.000 en enseres; vende $50 diarios y buen contrato; la doy en $1.500; no deje de venir a verme hoy mismo, informan Teniente Rey y Villegas. Café Alfredo.

VENDO MAGNIFICA LECHERIA

Calzada de la Reina, mitad de precio por desconocer el giro, ventajoso contrato, módico alquiler, Carballo, Café La Diana, Reina y Aguila de 2 a 6 p. m.

SE VENDE BODEGA SOLA EN ESquina, no paga alquiler. venta $30 diarios. Gran negocio. no puedo atenderla. Venga hoy I-4109.

SE VENDE UNA VIDRIERA DE tabaco y sigarros y quincalla en proporción por tener que embarcar. Dragones y Zulueta. Café. Quinta Aveda.

GANGA POR NO PODERLO ATENDER vendo puesto de frutas $50, entre 2 carnicerías Calzada de Güines 129 frente a Ulacia, negocio rápido embarco. Paga $3 alquiler. Véalo a todas horas.

SE VENDE UNA VIDRIERA DE BIlletes en la Plaza del Vapor. Informa Luis Fernández, de 2 a 6 p.m. Café La Corona», Reina No. 7.

VENDO BODEGA $1,800 BIEN SURtida y buen punto. Faciidades pago. También vendo la finca. No corredor. Trato con persona seria. Informan: San Martín 7, entre Infanta y Línea, de 6 a 8 p.m. Pedro.

SE VENDE PEQUEÑA CASA DE Huéspedes cerca de la Universidad precio razonable, no corredores. Para informes Amistad 253, altos.

VENDO CASA PARA HUESPEDES O inquilinato de siete habitaciones todas alquiladas en Consulado. Informan San Lázaro 320 Telf. A-7465.

CARNICERIA PROXIMA CAPITOLIO, frigidaire máquina moler, 1|2 res, medio cochino, lo más barato: $100.00, $8 alquiler, verdadero negocio para persona del giro, razones de salud. Detalles: Cuenya, San José y Galiano. Café.

CAFE BILLAR UNICO EN EL BARrio para agregarle fonda, lo frecuentan carboneros , gente del tabaco, barato por razones salud. Torres. San José y Galiano. Café.

SE VENDE SALON DE REFRESCOS, soda y batidos, el mejor barrio muy familiar, negocio de margen, tiene local para ampliar y ganar mucho, propio para dos jóvenes, hay vivienda. No corredores. Informes: Sr. Alvaro, Galiano 162, bajos.

SE VENDE TIENDA DE ROPA EN muy buenas condiciones, en lo mejor de Campo Florido, por tener que ausentarse su dueña. Informan: Martí número 3.

GANGA. UN BUEN NEGOCIO POR poco dinero. Dpto. de Leche vendiendo 170 litros diarios de leche con una ganancia de $3.40 diarios; para informes Sol 403 Telf. M-2264.

VENDO VIDRIERA DE TABACOS R cigarros y quincalla y billetes muy barata, informan en la misma Dragones y Zulueta frente Martí.

UNICA OPORTUNIDAD: VENDO tintorería con utensilios propios del giro, en cualquier oferta, por causas de salud. Informan Reina, 219, primer piso, de 9 a 11 a. m. y de 4 a 6 p.m.

52 BOVEDAS Y PANTEONES

VENDO HERMOSA BOVEDA CON osario, situada en la entrada del cementerio, está en primer cuadro, precio 290 pesos. Informan F-6298.

CAPILLA VENDO. FRENTE AL panteón de los Bomberos tiene tres bóvedas y terreno para siete más es de cantería su labor es de cantería su valor de 6,000 pesos, la doy 3,500 pesos aproveche. Telf. M-2632.

53 AUTOMOVILES-ACCESORIOS

NUESTROS CARROS DE USO SON REACONDICIONADOS Y GARANTIZADOS

R & G

Grandes facilidades de pago

"AUTO MODERNO"

La Casa de Autos de Uso como Nuevos
MARINA NUM. 121
Teléfono U-3773

VENTAS

53 AUTOMOVILES-ACCESORIOS

SE VENDE CAMIONCITO «AUSTIN América» carrocería moderna, propio para reparto. 70 km. por galón, se da barato, su dueño Puerta Cerrada No. 14 entre Suárez y Factoría.

VENDO CARROCERIA FORD DE aluminio en buen estado y una nevera esmaltada. Informes Calle 10, número 305 entre 13 y 15, Vedado.

CUÑA CUPE COMERCIAL CHEVROLET 36, flamante de todo, $400. Cuña convertible Ford 31, completa. Dodge Luxe 38; 7 pasajeros, 12.000 ks. Dodge 37, Luxe, $575. Neptuno - Prado. Bar Partag;s. Alvarez.

VENDESE BARATO, CAMION FORD V-8, con seis ruedas, buena carrocería, cama larga y costaneras reforzadas, motor perfecto. No deje verlo que estamos en su precio. Zanja 505 Telf. M-1689.

EN $60.00 VENDO AUTOMOVIL DODGE abierto, buen motor. 17 y A, Vedado. Garage.

VENDO NASH 7 PASAJEROS, PROpio alquiler $100, completo de todo. Verlo 17 y C Casa Plá.

PLYMOUTH 1937. AZUL 4 PUERTAS como nuevo lo vendo, urgentemente en 550 pesos no hay mejor negocio véalo Estévez 106, cualquier hora.

VENDO CHEVROLET DEL 37 STANdard, magníficas condiciones, muy poco uso $625. Verlo 3a. y Baños. Chalet.

SE VENDE CHEVROLET 35. 4 PUERtas, sin rodillos standard en perfecto estado $375. F-6055.

SE VENDEN DOS TANQUES PARA reparto de gasolina o alcohol de 1,400 galones cada uno. Luyanó y Porvenir. Cubalu.

SE VENDEN SIETE CAMIONES Mack de cinco toneladas, nuevos de mecánica y de gomas, a $425.00 cada uno, los valen las gomas. Verlos Luyanó y Porvenir. Cubalu.

VENDO CHEVROLET DEL 30, CErrado, con cuatro puertas, cuatro gomas nuevas, chapa particular, lo doy muy barato. Garage de Chávez, frente a Pocito. Tlef. A5-0071.

CHEVROLET MASTER DE LUJO 1936 (de particular), en perfectas condiciones, se vende con facilidades de pago a primera oferta razonable. Urge vender. FO-3775 o Animas y Consulado (Efectos Eléctricos), Sr. Zapata.

VENDO PLYMOUTH 36. 4 PUERtas, baúl y piel. Whippet del 30, 4 puertas, 5 gomas nuevas 40 klms. por galón $125. No pierda esta ganga. 23 entre 12 y 14 garage. P. por Cecilio.

SE VENDE UN FORD DEL 29 DE dos puertas. Informan en el garage Cuba calle Cuba 459.

VENDO 4 CHEVROLETS DEL AÑO 31 abiertos. Pueden verse en Belascoaín entre San Lázaro y Lagunas, pregunte por Santiago.

SE VENDE PLYMOUTH 36, 4 PUERtas, vestidura de cuero en perfecto estado $475.00. Teléfono F-6055.

SE VENDE CHEVROLET 35, CUATRO puertas, baúl magnífico estado de conservación, gomas nuevas. Informan teléfono A-8269 Miranda.

FORD DEL 33 DOS PUERTAS, EN buenas condiciones. Se vende, facilidades de pago. X-2647.

PARA OMNIBUS VENDEMOS CHAsis Ford 1937 de 185 pulgadas pero que ha rodado muy poco, de toda garantía. Facilidades de pago. Agencia Ford Marianao.

COMPLETAMENTE NUEVO FORD de luxe touring, dos parabrisas se da barato por ausentarse su dueño. Vea Miguel Campuzano. Agencia Packard.

PRECIOSO STUDEBAKER DEL 37 con radio, magníficas condiciones $400.00 contado, resto 9 meses a $18. Aproveche y llame en seguida Telf. X-2108.

POR URGENTE EMBARQUE VENDO Buick 1935 al 1936 modelo 41 siempre particular está nuevo y es un regalo. Línea No. 761 esquina a Dos, Vedado.

SE VENDE CAMION DE REPARTO marca Ford año 1938, excelentes condiciones, precio muy barato, se puede ver: San Rafael 710.

VENDO BARATO CHEVROLET DEL 33, dos puertas, en buenas condiciones. Verlo en D 658, entre 27 y 29, Vedado.

SE VENDE MAGNIFICA CUÑA CONvertible Ford del 35 se da barata. Informan I-3120 de 8 a 12 del día.

FORD DEL 36 DE MALETA Y GOma atrás, con radio y en buen estado mecánico y de presencia se vende en Figuras 203 Telf. A-8541.

VEALOS UD. HOY MISMO

RECORTE ESTE ANUNCIO VALE $10.00

FORD 4 puertas del 38, cuero.
FORD 4 puertas del 37. Baúl y cuero.
FORD 4 puertas, del 37 de 60 HP. con baúl y cuero.
FORD 4 puertas del 35. Cuero, Baúl
CHEVROLET de 2 ptas. del 35.
FORD 4 puertas del 34.
FORD 4 puertas del 31.
FORD Cupé de Lujo del 34.
FORD 2 puertas del 32.
CAMION Chevrolet del 36, Reparto leche.
CAMION de volteo Chevrolet. 3 mts.
CAMION de Volteo Ford.
INTERNATIONAL del 37 de Reparto.
CHASSIS de 157 pulgadas del año 36.

Además tenemos Camiones y Automóviles de todas las marcas y precios

CONCESIONARIA FORD DE LUYANO

Concha y Luyanó y Concha y Fábrica. Teléfono: X-3361

SE VENDE CUÑA FORD CERRADA del 31 con 6 gomas buena pintura, en $170 Villegas 117 de 6 a 7 p.m.

Carvajal S. A. AUTOS DE USO

ACEPTAMOS DEVOLUCION SI NO SATISFACE

Ford de Marianao

CAMBIENOS SU AUTOMOVIL por otro nuevo o usado; grandes facilidades; no cobramos intereses, seguro, escritura ni ningún gasto que pueda evitarse, solamente los impuestos inevitables. Agencia Packard

54 MAQUINARIAS

IMPRESORES. VENDO 100 TITULAres de plomo y madera para hacer carteles y pasquines electorales, prensa tambora tamaño Marina, chivaletes, galeras etc. Amistad 313 (interior) entre San José y San Rafael.

ENTONGADORES DE SACOS, PAquetes o cajas. Elevadores fijos o portátiles para cargo, conductores mecánicos elevadores de cubiletes, en todos tipos y tamaños. García y Martí, Concha 3-D, Telf. X-2108, Luyanó, Habana.

VENTAS

54 MAQUINARIAS

SE VENDEN UN TROMPO DOBLE, marca American; un escoplo de cadena Belga; un cepillo de 24 pulgadas de una cara con dos trompos; un motor vertical de gasolina de 8 caballos, marca «Novo»; un aparato de barrenar; una muñonera; una máquina cortadora de cabillas y planchuelas (punzón). Todo en perfecto estado, casi nuevo y además varios ejes, poleas y transmisiones. Informes sobre precios y para verlo. Sr. Fidel Sánchez, San Carlos 806, detrás de la Fábrica de la Competidora Gaditana, entre Sitios y Peñalver.

BOMBAS NEPTUNO TIPO ALEATORIO y de disco. Velocidad Standard 1,700 r.p.m. Para cualquier altura, desde 1.200 litros hasta 5.500 galones hora. Egido 595 Telf. M-5244

COMPAÑIA ELECTRICA DE CUBA

Distribuidores

WESTINGHOUSE

Ofrece los siguientes Refrigeradores Westinghouse RECONSTRUIDOS y GARANTIZADOS y con facilidades de pago.

Modelo	Año	Precio Neto
4 p.c.	1934	$ 75.00
5 p.c.	1936	90 00
6 p.c.	1934	95.00
7 p.c.	1934	95 00
9 p.c.	1934	110.00
5 p.c.	1938	195 00
6 p.c.	1938	235 00
7 p.c.	1938	250.00

Atención Sr. Bernaldez

COMPANIA ELECTRICA DE CUBA

Distribuidores Exclusivos Refrigeradores Westinghouse
Industria 452, esquina San José

TORNO MECANICO CHIQUITO 12x 5, con dos chucks, ganga $90.00. García y Martí, Concha 3-D, Telf. X-2108, Luyanó.

55 CAJAS CONTADORAS

VENDO CAJA CONTADORA «NATIONAL», en perfecto estado, $60.00. Teléfono A-8866; también una vidriera mostrador pequeña.

CAJAS REGISTRADORAS NATIONAL de ocasión y reparaciones garantizadas. La Casa Burgué. Neptuno 626, entre Escobar y Gervasio. Telf. M-8114. Compramos, vendemos y cambiamos.

56 MUEBLES Y PRENDAS

VENDO URGENTEMENTE LIBRERO, buró y máquina escribir, recibidor oficina. Bicicleta niño. Taburetes. Sillones portal. Remato primera oferta ahora principio de mes más caro. «El Corazón de Jesús». Salud, 167 entre Manrique y Campanario. M-2252.

POR $38.00 PUEDE UD. ADQUIRIR un juego de cuarto de 3 cuerpos. No lo deje para mañana. Progreso 221 entre Monserrate y Villegas.

POR DEJAR RENGLON MAQUINAS liquido lote marca Singer de ovillo central y lanzadera. Baratísimas. Segunda mano no reconstruída. Garantizadas. Salud 167 entre Manrique y Campanario. Teléfono M-2252.

LIQUIDO LOTE TABURETES CUEro curtido, sillones portal, neveras, otros muebles propios finca, playa, etc. Lote alfombras finísimas. Salud 167 entre Manrique y Campanario. «El Corazón de Jesús». M-2252.

NECESITO VENDER URGENTE, juego cuarto 2 cuerpos, moderno $70.00, costó $180. Sr. Palomino. Sitios 204, esquina Campanario.

SE VENDEN 2 JUEGOS DE CUARto completamente nuevos, regios, muy baratos por estorbar donde están. Optica Iglesias. Monte No. 618 esq. a Figuras Habana.

GRAN LUJO. VENDO URGENTEmente juego cuarto Arte Moderno suntuoso; comedor Español original; leaving room y sala deslumbrante, nuevos. Alfombras finísimas. Salud 167 entre Manrique y Campanario. Teléfono M-2252.

LA CASA INGLESA

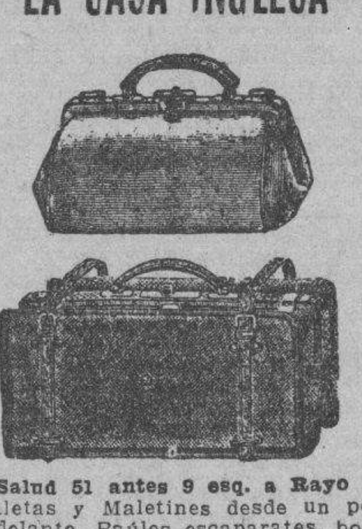

Salud 51 antes 9 esq. a Rayo

Maletas y Maletines desde un peso en adelante. Baúles escaparates, bodega, camarote; muebles de todas clases y estilos. Lámparas en estilos variados. Gran surtido en objetos de arte propios para regalos. Compramos, y cambiamos. Una visita y se convencerá. Salud y Rayo. Telf. M-7179.

A-6827: LA COMPETIDORA

Compramos muebles modernos, negocio rápido, buena oferta.

MUEBLES A PLAZOS

Surtido completo finos y corrientes, admitimos sus muebles en cambio.

PIGNORAMOS

Joyas, ropas, objetos de arte y demás objetos que representen garantía, mucha reserva con oficina en privado.

BAULES Y MALETAS

Tenemos surtido completo finos y corrientes, se liquidan muy baratos.

MAQUINAS COSER OVILLO

Compramos, cambiamos y vendemos con facilidades, antes de comprar o vender visítenos en Gloria e Indio Teléfono A-6827

G. Arango y Cía.

SE VENDEN DOS LINDOS KIMONOS chinos bordados en oro y plata. Calle Ocho No. 58 entre 3 y 5.

GRAN LIQUIDACION

Por reformas, juegos de cuarto, sala, comedor, máquinas Singer ovillo central, garantizadas y piezas de repuesto, todo casi regalado, visite la casa y se convencerá. Angeles 110 entre Maloja y Sitios.

CAMAS OPERADOS Y SILLONES

de inválido alquilo y compro, toda clase de útiles para profesional y de oficina. Casa Fernández, Neptuno 617, entre Escobar y Gervasio. Telf. U-3322.

VENDO PRECIOSO JUEGO CUARTO con chifforrober, tres cuarptos y butacón tapizado; y comedor estilo Adams. Virtudes 618, altos, entre Escobar y Gervasio.

SE VENDEN DOS JUEGOS DE CUARto completo, modernos, uno para matrimonio y otro para señorita, con dos camas muy poco uso. Cienfuegos 66 1o. Piso izquierda.

VENDO REGIO JUEGO CUARTO 3 cuerpos chiff. 3 cuerpos, con butacón regio comedor renacimiento cueros policromados, con muelles. Marqués González 656, bajos, entre Estrella y Maloja.

URGENTE VENDO JUEGO CUARTO arte moderno $25, otro 3 cuerpos $40, sala caoba rejillas laterales $33, comedor $40, chifforrober 3 cuerpos caoba. San Joaquín 363 y Monte.

VENTAS

56 MUEBLES Y PRENDAS

SE VENDEN MESAS, ENTREPAÑOS ventiladores, maquinaria variada, balaustrada, armarios, etc. San Miguel 709, Ninón.

JUEGO CUARTO MODERNO, $18.00 lunas y bastidor nuevos; al de tres cuerpos menos de $32; radio mueble $10 por pronto embarque. Sitios No. 74 entre San Nicolás y Rayo.

VENDO JUEGO CUARTO MODERNO $23; otro tres cuerpos finísimo $45, comedor $30, recibidor $15, radio. Calzada Jesús del Monte 29, altos, una cuadra Esquina Tejas.

PULSERAS Y DIJES

Liquidamos miles de pulseras de oro y dijes de oro y platino con brillantes. Alhajas antiguas y modernas en profusión; cuadros; crucifijos; rosarios de oro; porcelanas antiguas y modernas. Juegos completos de café; té y cubiertería. Bandejas; candelabros; jarras y palanganas, todo de plata maciza.

CARBALLAL HERMANOS
San Rafael No. 618, entre Belascoaín y Gervasio.
U-5744.

MUEBLES A PLAZOS

Con grandes facilidades de pago. Vean nuestro gran surtido en finos y corrientes. Admitimos muebles a cambio. También alquilamos. Casa Hierro. Compostela y Merced. Teléfono: M-1220.

CASA DARRIBA

NO MALGASTE SU DINERO

SALUD 53

Juegos cuarto $35; Comedor, $40. Sala $12; escaparates, $10; camas, $3; coquetas $3; neveras, lámparas, radios, pianos.

MAQUINAS DE COSER, ESCRIBIR MUEBLES DE OFICINA

Regios juegos de despacho renacimiento; cajas de seguridad, contadoras, sillones barberos.

VIDRIERAS, MOSTRADORES, ARMATOSTES
SILLAS DE VIENA
NUEVAS Y DE USO.
MESAS VITROLITE
EQUIPAJES
NUEVOS Y DE USO

PARA COMPRAR MUEBLES VISITE ESTA CASA. PRECIOS BAJOS

COMPRO — CAMBIO — VENDO

M-9136

MUEBLES DE OFICINAS

CAJAS SEGURIDAD, ARCHIVOS, TARJETEROS, Mesas, Libreros, Butacas, Juegos Despacho, Máquinas escribir, sumar, calcular, etc.
COMPOSTELA 360
entre Obrapía y Lamparilla.
A-7744

FAMILIA GANGAS MUEBLES

Juego cuarto 3 cuerpos. Chiforrober 3 cuerpos, gavetas al centro finos tiradores y butacón $125.00 a $165, otros $98.00, $115.00. Comedor $70.00. Living-room $98.00. San Nicolás 305, entre Neptuno y San Miguel.

VENDO LINDAS COMODAS PALIsandro y boulle con espejos, regios candelabros, bandejas y bracero plata piezas únicas, tapices orientales; lindas lámparas antiguas, porcelanas chinas y españolas; gran valor; encajes y abanicos y objetos de arte 8 No. 58, entre 3 y 5, Vedado.

FABRICA DE MUEBLES

DE «MARTINEZ»

San Rafael y Manrique. Gran tapicería. Del fabricante directamente al consumidor. Juegos de sala estilo inglés con sofá- cama, desde $70.00. Mueblería y tapicería «Martínez». Telf. M-7872.

Visite

LOS TRES HERMANOS

Para Objetos de Arte, Plata, Antigüedades.

PRECIOS DE OCASION

Consulado 160-162
M-3534

VENDO REGIO JUEGO CUARTO 3 cuerpos caoba 8 piezas moderno sin estrenar, mitad precio por pelea novios y máquina Singer bovina central. Salud 460, entre Belascoain y Santiago. María Casares.

MAGNIFICA NEVERA DE TRES puertas, con acabado de porcelana, completamente nueva, se vende en 14 No. 98, entre B y C. Almendares.

GRAN LIQUIDACION

Extenso surtido en objetos de arte, lámparas, alfombras, cuadros, jarrones, figuras porcelana, bronce y marfil, apliqués, candelabros e infinidad de objetos propios para regalos, que liquidamos por todo este mes a precios increíbles. No se lamente luego, pase ahora y podrá seleccionar a su gusto.

«LA PREDILECTA»
San Rafael 803, casi esq. a Oquendo

MUEBLES A PLAZOS

VEA NUESTRO GRAN SURTIDO EN MUEBLES DE TODAS CLASES

Prcios baratísimos
«LA PERLA»
Animas 404, casi esquina a Galiano

«SOFA-CAMA»

Living Rooms, «Arte Moderno» y «Estilo Inglés»

¡No pague lujo! Del fabricante a sus manos: Mueblería y tapicería «García Espinosa», San Rafael entre Aramburo y Soledad. Nota: Armazones de caoba (no comején).

VENTAS

56 MUEBLES Y PRENDAS

VENDO EQUIPO DE DENTISTA CON su pizarra, reostato y motor eléctrico 110 volts. Refrigerador Eléctrico Frigidaire funcionando. Motor pulidor de 1|4 H. P. y de 1|2 H. P., 110 y 220 volts. Fragua para herrero de 30 pulgadas. Tarraja de chicharra; necesito dinero y no reparo precio. Cristina 176, esquina a Pila.

¡ASOMBROSA LIQUIDACION! DE MUEBLES PARA OFICINA

Cajas Caudales, archivos todos tamaños, tarjeteros, relojes marcadores, máquinas de calcular «Monroe» y «Marchant» Mimeógrafos «Edison-dik», adresógrafos. Máquinas de sumar y escribir, gabinetes «Kardex» Registradoras «National», pupitres etc.

Baules y Maletas
Reparamos máquinas de escribir
Radios todas marcas

'LA NACIONAL' Villegas 359

Entre Teniente Rey y Amargura
Teléfono A-9915

MUEBLES A PLAZOS

Construídos con las mejores maderas, estilos modernos y elegantes. Grandes facilidades de pago. Admitimos muebles en cambio. Visítenos y se convencerá: **«Díaz y Chao», Neptuno No. 709 y 710, entre Belascoaín y Lucena. Telf. U-5154.**

FAMILIA VENDE LUJOSO JUEGO comedor renacimiento, estilo Bargueño, con sillas de cuero, un elegante juego de cuarto último tipo y un juego sala finísimo. Concordia 467 bajos.

VENDO POR TENER QUE EMBARcarme. dos juegos de cuarto de tres cuerpos modernos, y dos Juegos de cuarto de dos cuerpos, Informan en Industria No. 15 bajos entre Genios y Refugio.

JUEGO CUARTO 8 PIEZAS, COMEdor, sala caoba fina, último modelo, sin estrenar, bicicleta, frigidaire porcelana, archivo acero, tostador café, proyector cine, lámpara. Egido 654, bajos, enrte Gloria y Misión.

VENDO REGIO JUEGO CUARTO 3 cuerpos caoba 8 piezas moderno sin estrenar, mitad precio por pelea novios y máquina Singer bovina central. Salud 460 entre Belascoaín y Santiago, María Casares.

MAGNIFICA GANGA! COMODA DE laca china con bronces franceses en $125.00. Véase de 2 a 6 en Línea 809, esquina a 4, Apartamento 24. Vedado.

MUEBLES EN GANGA

Juegos cuartos: $25.00; idem tres cuerpos: $40.00; sala: $10.00; comedor, desde $25.00; escaparates: $9.00; con lunas $15.00; mesas correderas $4.00; aparadores: $6.00; sillas y 2 sillones: $10.00; neveras $10.00; máquinas coser y escribir Se cambian y se compran toda clase de muebles, pagando más que nadie.

«LA PRINCESA»
San Rafael 575 y 577, entre Escobar y Gervasio. Telf. U 5926

¡¡OPORTUNIDAD!! JUEGOS DE cuarto, de 8 piezas con elegante butacón, $100.00. ¡Dando y dando! Necesitamos dinero. También chaselongs de imitación piel y juegos tapizados a precios increíbles. Mueblería «García Espinosa», San Rafael entre Aramburo y Soledad.

MUEBLES BUENOS Y BARATOS

Juegos para cuarto, comedor; sala; recibidor etc Todos modelos modernísimos para satisfaceh el gusto más exquisito y muebles garantizados. No pague lujo.

A PLAZOS $1.50 SEMANAL

Cambie sus muebles usados por nuevos; avise para verlos al U-1360. No cierre trato hasta ver esta casa. Recuérdela.

EL FENIX
Picos Carballino y Compañía.
Neptuno 901 y Soledad
Teléfono U-1360.

MUEBLES BARATOS

Juegos de cuarto 6 piezas $1.00 semanal. Sala $1.00 semanal, comedor, $1.00 semanal. Vea nuestra existencia y calidad y se convencerá. Grandes existencias de las últimas creaciones. Tomamos sus muebles parte pago.

«LA CASA BAHAMONDE»
Monte 674, Figuras y Carmen

COMPRO-VENDO

Máquinas escribir, coser, sumar, calcular, muebles oficina, objetos de arte, equipajes de calidad, neveras, joyería fina, y ropa moda para caballeros.

LA CONFIANZA
Suárez 17 esquina a Corrales. M-9603

57 UTILES DE OFICINAS

MAQUINAS ESCRIBIR

«Underwood», «L. C. Smith», «Royal», etc. Reconstruídas en fábrica, con las mismas garantías y apariencias de nuevas. Standard y portátiles. También Sumar, Calcular, Adesógrafos. Servicio certificado. Igualas mensuales. Alquiler, Compra, Venta, Cambios.

TALLERES L. C. SMITH-CORONA
Compostela 360, entre Obrapía y Lamparilla, Teléfono A-7743

MAQUINAS ARCHIVOS

BUROS
CAJAS
Pupitres

Materiales de Colegios

DINERO Y JOYAS

Fluses y capas, a $2.00, procedentes de subastas.

"LA HISPANO CUBA"

Monserrate y Parque Zayas
Telf. A-8054

LA CASA GONZALEZ

MUEBLES DE OFICINA
VENDO Y COMPRO

Burós, bibliotecas, pupitres, sillas giratorias y toda clase de muebles para oficinas

CAJAS DE HIERRO

Archivos, tarjeteros. Kardex, armarios de acero.

MAQUINAS DE ESCRIBIR

Sumar, calcular, mimeógrafos, adresógrafos
Compostela 205 entre Progreso y O-Reilly.
O-Reilly 360, entre Habana y Compostela.
Telfs. M-8638 y M-8081

M.E.C.D. 2016

VENTAS

58 LIBROS E IMPRESOS

GANGA. VENDO 4 TOMOS ANATOmía Descriptiva de Testied y la moderna Histología de Szymonowies, todo $40.00, si no conviene precio no moleste. Mario Pulido Jr. Vapor 24, de 12 a 2 p. m.

59 RADIOS

GANGA. POR QUITAR CASA, VENdo e instalo un G.E. complemente nuevo, 2 puertas porcelana, garantizado, propio para cualquier uso, en menos de la mitad de su valor. Informan M-9717.

POR EMBARCARME CEDO POR $50 radio Zenith 1938, completamente nuevo. Su costo $200.00, faltan por pagar $80.00; puede verse en Falgueras No. 351 esquina San Pedro, Cerro.

VENDO RADIO PHILCO 1939 COMpletamente nuevo, con seis botones de sintonización automática, ajustable a la pizarra a cualquier automóvil, todo en un solo aparato. F-2521.

SE VENDE UN RADIO «PHILLIPS» de onda corta y larga de 5 bombillos en $40 San José Nro 207 entre Aguila y Amistad zapatería.

¡OPORTUNIDAD! SE VENDE UN magnífico radio Westhinghouse en perfectas condiciones. Se da muy barato por no necesitarlo. Informa Benigno Núñez Telf. A-1151 de 1 a 4.

LEA, LE CONVIENE. SI ESTAS triste es porque quieres, con música todo se olvida. Olvide usted también, yo le vendo mi radio de mesa General Electric onda corta y larga por muy poco dinero, decídase y venga a verme a Cuarteles 59 Apto. 3 entre Habana y Aguilar. No lo piense.

LABORATORIO EXCELSIOR RADIO ofrece su servicio en todo lo concerniente a Radio. Construímos, reparamos y ajustamos toda clase de receptores con absoluta garantía. Técnicos González y Gomory. Telf. I-5466.

SE VENDE UN RADIO PHILCO MOdelo 1936 onda corta y larga, once tubos, funcionando perfectamente. Precio: $65.00. Puede verse hasta las 6 p.m. en Cuba Nro 64

60 INSTRUMENTOS DE MUSICA

VENDO AUTOPIANO MARSHALL Wendell, muchos rollos, calle Benjumeda 178, altos, entre Marqués González y Oquendo Telf. F1-7102.

VENDO UN PIANO ALEMAN PEqueño por no continuar los estudios, se da barato. Animas 660, bajos, entre Lealtad y Escobar.

SE VENDE UN MAGNIFICO PIANO alemán todo de caoba, completamente nuevo, puede verse en Hospital 504, se da a primera oferta razonable ,se puede ver de las 8 en adelante.

SE VENDE UN PIANO DE BUENA marca, de caoba, nuevo y en buenas condiciones; propio para estudios mayores; puede verse en Domínguez 305, Cerro.

VENDO MAGNIFICO PIANO DE tres pedales, sordina, tamaño mediano y de muy poco uso. Pasaje Infanta 29, entre Goicuría y Mayía Rodríguez. Santos Suárez.

"LA INTERNACIONAL"

De Prado 256 (frente Hotel Sevilla) vende los mejores pianos europeos y americanos, verticales y de cola. Representantes exclusivos de los famosos pianos «Wurlitzer» y Bluthner». **Facilidades pago.** Prado 256 A-6100

VENDO PIANO FRANCES DE LA acreditada marca «Pleyel» estado flamante, magníficas voces garantizado sin comején, se vende barato y con facilidades de pago. Aguila 513.

GRAN LIQUIDACION

Enorme surtido en pianos verticales, cuarto cola y baby-grand, europeos, y americanos, de absoluta garantía, propios para profesional, persona de gusto o estudios superiores. Aproveche las enormes gangas que estamos ofreciendo con grandes facilidades de pago. Alquiler desde $2.00. «La Predilecta», San Rafael 803 y 805 casi esq. a Oquendo.

AFINADORES

REPARADOR, AFINADOR AMERIcano con la experiencia de las más acreditadas fábricas de pianos de EE. UU. pone a su serbicio sus conocimtientos a los precios más bajos. Durant. Telf. A-7877

AFINE SU PIANO POR $3.00 CON toda garantía y seguridad Manuel Domínguez, afinador mecánico y barnizador de pianos, graduado en la escuela «Vanguardia» en New York. Taller de Reparaciones: Dragones entre Prado y Zulueta. Telf. M-3040.

61 DE ANIMALES

SE VENDE EN LA FINCA S. FRANcisco, curva Cantarrana, carretera Cruz de Piedra, kilómetro 2, 6 vacas cargadas, de 5 y 8 meses un toro, 2 novillas, dos caballos, 3 chivas, 3 carneros y todas las aves, puede verse de 12 a 6 de la tarde para más informes, llamen al teléfono F-2814.

GANGA: VENDO 3 VACAS PARIDAS 2 cargadas, 1 chiva parida, raza isleña, 1 caballo de tiro. Finca Cuatro Vientos. Calzada Real y Tres Rosas, Marianao.

VENDO UNA VACA JERSEY Y UNA novilla Holstein primer parto, dando 12 litros cada una, y 18 pollonas Leghon en plena producción. Reparto Lucero, al lado del Campo Armada. Sr. Puente.

SE VENDE UN TORO HOLSTEIN, de pura sangre. Informan Telf. F-4837.

SUSCRIBASE Y ANUNCIESE EN El «DIARIO DE LA MARINA»

VENTAS

61 DE ANIMALES

SE VENDEN TOROS

Aberdeen Angus de 1|2, 3|4 y 7|8 de sangre que se entregarán en Kingston, Jamaica, British West Indies Para más informes escribir a G. P. Dewar, Duncans P. O. Jamaica.

OPORTUNIDAD

En Ayestarán y Estrella venta de mulos de tres años propios para transporte o arrías por parejas, solos o en lotes. U-1129.

SE VENDEN

Novillas recentinas de mucha producción Holstein y Guernsey. Finca «La Luisa» Teléfono M-1129.

VACAS

Vendo recentinas y próximas, añojas, novillas de raza. Avenida Boyeros y Carretera de Vento. Teléfono I-6139.

VENDO A PRECIO DE SITUACION mulos, carros y arreos de todas clases; caballos, mulos de monta y Pony. 4 potros sementales, 7 y media cuartas, bonito color; 40 mulos criollos domados de monta y carros cerrados para lecheros y un burro semental criollo; una cesta de mimbre con sus arreos, montura y una Pony. Domingo Jarro, Marina y Atarés, Jesús del Monte. Telf. X-1876.

62 OBJETOS VARIOS

SE VENDE REFRIGERADOR «FRIgidaire», de 6 pies, en magníficas condiciones para verlo. Informes teléfono U-2370.

OPORTUNIDAD UNICA. SE VENDE a precios increíbles: Siete bancos de carpintería completos. Un sinfin grande con sierras. Una sierra circular con cuatro discos. Un trompo con sus cuchillas. Una caladora de veinticuatro pulgadas. Una garlopa de seis pulgadas con su motor y banco, una piedra de afilar y sus accesorios. Un motor de cinco caballos, eléctrico S. K. F. Dos piedras circulares diez por medio pulgadas. Dos trasmisiones con sus accesorios completos, y cinco correas de goma. Para referencias y precio llame al Telf. M-3415.

SE VENDE UNA CARRETILLA PROpia para la venta de frutas, con nevera interior, zunchos de goma, almacén con capacidad de mil naranjas y máquina de pelarlas. Todo en $50. Informes Antigua Quinta Balear, portería. Teléfono X-1213 extensión No. 7, Benjamín García.

D.M.C. PRODUCTO REMATE DE LA Aduana, ofresco preciosas litografías. Anunciando los hilos D.M.C. Se venden por unidades a 40 cts. Juan Falp. Ayestarán 60.

MOLINOS DE CAFE A $35.00. VENta de Propaganda. Progreso 221, al costado del Edificio Bacardí.

REMATE CONTADORAS «NATIOnal» desde $40.00. Véalas hoy mañana puede ser tarde. Progreso 221, entre Monserrate y Villegas.

YATE AMERICANO 30 PIES MOTOR especial Kermat cien, doble encendido, 15 a 17 millas, saón cabina, servicio cocina, nevera, vendo barato, río Almendares, Benedicto.

SE VENDEN SEIS ARECAS HERmosísimas en $50.00. Informan Telf. FO-9015. 62

VIDRIERAS, CONTADORAS

Vidrieras de todas formas y tamaños; mesa Vitrolite; sillas, banquetas, exprimidores frutas; pasteleras; cajas caudales; neveras ;molino café; picadores carnes; rebanadoras jamón; contadoras National. Compro cambio y vendo.

MAQUINAS DE ESCRIBIR, BUROS

Archivos; tarjeteros; sillas giratorias; libreros, mesas para máquinas. Véame antes de cambiar, comprar o vender sus muebles de oficina, divisiones; mostradores. Casa Cano. Habana 556 y medio entre Teniente Rey y Amargura A-8607

ENFRIADOR DE AGUA, ELECTRIco y de lo más moderno, se vende a mitad de precio en San Pablo No. 256 Telf A5-4271.

Dinero-Hipotecas

63 SOLICITUD

TOMO EN 1a. HIPOTECA $12.000 AL 7¾. garantía 1|2 manzana de casas de 2 plantas situadas en la Calzada del Cerro, valoradas hoy en $100.000. Sr. Barreras. Chacón 203 Habana Te-Sr. Barreros, Chacón 203, Habana. M-8182.

HIPOTECA

En primera hipoteca, tomaría tres partidas de 4, 5 y 6 mil mil pesos, sobre propiedades en la Habana y Vedado. Directo. Sr. García. Teléfono A-9503, de 1 a 5 p.m.

DOY DINERO SOBRE BOVEDAS Y panteones en grandes y pequeñas cantidades, operación rápida y seriedad. Sr. García F-6298.

DOY DINERO EN HIPOTECA AL 7% operación en 24 horas. También sobre bóvedas panteones, alquileres de casas, usufructo, nuda propiedad, condominio etc. Alberto Cuervo Edificio Metropolitana 342 O-Reilly y Aguacate M-2808.

DINERO

No pierda tiempo. Cuando necesite tomar dinero en hipoteca o pagarés, vea a M. Fernández, San Ignacio 214 Telf. M-9272 de 2 a 5. Operación rápida y absoluta reserva.

PRESTO DINERO DESDE $500.00

en adelante, en primeras hipotecas Interés desde el 6 por ciento No corredores. Telf. A-6836. Campanario 306, bajos, entre Neptuno y San Miguel. Sr. Correa.

SOLICITO PRESTAMO TRES MIL pesos de persona honorable y para industrial cubano de primera Buen interés. Absoluta garantía. Plazo corto. Informes señor Cruz. Teléfono: I-7022.

Dinero-Hipotecas

64 OFERTAS

DOY DINERO SOBRE BOVEDAS Y panteones en grandes y pequeñas cantidades operación rápida y seriedad. Sr. García. F-6298.

DINERO

Facilito grandes y pequeñas cantidades en primera hipoteca desde el 7 por ciento en adelante, para la Habana y sus barrios. Compro y vendo casas, solares y créditos hipotecarios. Compro y vendo Bonos y Acciones.

Julio C. Granda

Obrapía 33 entre Cuba y Aguiar Teléfonos: M-5921 y FO-1668

DINERO

Sobre joyas en todas cantidades **«LA PERLA»**,

Animas Nro. 404, casi es. a Galiano Telf. A-8222

65 BONOS Y VALORES

MUY CERCA HABANA SE VENDE acción finquita o su mitad. Informe en la misma Santiago López, Calzada del Lucero Klm. 2 Mantilla.

CREDITOS CONTRA EL BANCO ESPAÑOL

Los acreedores de este Barco que no hayan cobrado ningún dividendo, pueden dirigirse a Falip Suárez, calle 25 núm. 1112, altos, entre 6 y 8, Vedado. No importa que haya perdido sus documentos, pues hago las investigaciones necesarias para establecer su derecho al cobro.

PARA LAS DAMAS

68 MASAJISTAS

ELSA BRUNNER, MASAGISTA DE la mejor sociedad habanera servicio en la casa y a domicilio, cambió su domicilio a Animas 109, altos. Teléfono M-9793. 1 a 5 p.m.

70 INTERES PARA LAS DAMAS

SEÑORA NO BOTE SU SOMBRERO sin verlo Celestina; de uno viejo, uno nuevo por unos centavos. Por reformas se liquidan todos los sombreros. Planchar y engomar 30 cts. San Rafael 355 Farol puerta.

CORTE MODERNO NACIONAL

«SISTEMA MENDEZ»

Oficial y reconocido como el más moderno para la enseñanza pública. Cuando Ud. desee hacerse experta profesora en poco tiempo, venga o escríbame, le informaré con gusto. Se garantiza la enseñanza y doy título «La Central», Campanario 304, esq. a Neptuno. Clases diarias a domicilio y correspondencia. Se cortan y entalan toda clase de prendas Cursillo para las vacaciones en los que puede aprender a hacerse sus vestidos. Moralidad.

Sistema Alemany

(MODERNO) CORTE Y COSTURA

Instituto Central: San José 257 entre Aguila y Galiano. Autora y directora: Matilde Alemany. Reconocido como el mejor. Adoptado en Escuelas Públicas y Privadas, clases a domicilio. A5-4482. Vendemos métodos y titulamos. Confecciones sus vestidos.

VELLOS

Extirpación definitiva de los vellos de la cara, muslos, piernas, etc. Tratamiento garantizado. Seis años de éxitos en Cuba. Sra. Alexander, calle Tercera número 405 entre Dos y Cuatro. Vedado.

EXTIRPACION RADICAL DEL VELLO

Tratamientos garantizados. Señora Sánchez. San Nicolás 168, altos. Telf. A-7487.

ENSEÑANZAS

75 PROFESORAS - PROFESORES

TAQUIGRAFIAS GREGG Y PITMAN (inglés, español). Mecanografía. Gramática, Teneduría, Aritmética, Algebra, Geometría, Trigonometría, Lógica Matemáticas Financieras, Contabilidad, Preparatorias Instituto Universidad. Una o todas, domicilio $5.00. Trujillo. U-2611.

PROFESORA DE INSTRUCCION: clases a domcilio y en su casa, preparación rápida para exámenes; ortografía y aritmética práctica. Telf. A-4328, Trocadero 205, segundo piso.

PROFESOR Y PROFESORA DE SEgunda Enseñanza. Preparación completa a los alumnos que deseen hacer ingreso en Institutos. También Matemáticas e Inglés. A domicilio o en casa. Teléfono F-5133.

CLASES DE MATEMATICAS. ARITmética, Algebra, Geometría, Trigonometría, Ingreso al Instituto y demás asignaturas del Bachillerato. Ingreso a la Escuela de Cadetes, Comercio, Navales, etc. Repaso de las matemáticas del Bachillerato. Basarrate 66 (altos) Pagos exclusivamente por adelantado. Telf. U-6308.

ACADEMIA DE CORTE Y COSTURA, Sistema Martí y Científico Moderno. se dan clases a domicilio. Llame al Telf. U-2901. Concordia 509.

ESCUELA DE BAILE

Exclusivamente bailes de salón. Son Fox, Tango, etc. Se garantiza la enseñanza Ismael Servelló. Cárdenas No. 51. segundo piso.

PROFESORA FRANCESA DA CLAses de francés y de inglés (fonética) y clases de conversación en francés a domicilio. Prepara para los exámenes. Informes: FO-2130, de 8 a 9 a.m. o después de las 7 p.m.

INGLES, FRANCES. CLASES INDIviduales. Instructor graduado escuelas estadounidenses y francesas con más de 15 años residencia y práctica en ambos países. Enseñanza práctica y rápida. Telf. M-1303.

ENSEÑANZAS

75 PROFESORAS - PROFESORES

ESCUELA DE BAILE

Exclusivamente bailes de salón. Son, Fox, Tango, etc. Se garantiza la enseñanza. Ismael Servelló. Cárdenas No. 51, segundo piso.

ESTUDIE POR CORREO

La academia «Rabiña», en Neptuno 414, esq. a Manrique, altos M-7849, tiene organizado clases por correspondencia desde hace años habiendo prestado gran beneficio a aquéllos que tienen deseo de prosperar. Estudie las asignaturas siguientes: Taquigrafía; Mecanografía; Teneduría; Cálculos Mercantiles; Gramática; Ortografía; Procurador; Química industrial, Inglés; Francés, etc. Informes: **Academia «Rabiña». Neputno 414. esq. a Manrique. Telf. M-7849.**

GREGG ACADEMY

(Academia Gregg). Miguel Richardson, director. Manzana de Gómez 514 Teléfono: A-9798. Taquigrafía, Mecanografía, Teneduría y Contabilidad «¿alton» usadas en las principales Universidades y Colegios de los Estados Unidos: Aritmética, Ortografía, Caligrafía, Correspondencia Mercantil, Práctica de Oficina, máquinas de calcular. Cursos especiales: Estenográfico Secretarial Tenedría de Libros y Contabilidad. Curso completo de Comercio. Todas las preparatorias y Bachillerato, Inglés, garantiazmos a usted el poder hablar una hora consecutiva en iglés, al terminar la segunda lección de nuestro curso, el cual es a base de conversación estrictamente

EMMA BADIA, CONCERTISTA Y profesora graduada del Willard Institute de New York. Estudio: F 501, Vedado. Informes F-2051.

ENGLISH TEACHER JUST ARRIved from England, gives private and collective classes in her home to ladies and children only. Telephone: F1-6512

INGLES

Innecesario ir al Norte para aprenderle. Con nuestro curso intensivo y clase laboratorio los alumnos adquieren en tres meses conocimientos correspondientes a un año escolar (standards americanos) según demostrado por nuestro sistema de mediciones educacionales. Más de 30 cursos, diurnos y nocturnos. Profesorado americano. Curso intensivo cinco pesos mensuales (dos horas diarias. Curso económico tres pesos. 1 hora diaria) **Havana Business Academy Linea 357 F-3043 y Neptuno esquina Amistad A-6033.**

HAVANA BUSINESS ACADEMY

Profesores y sistemas procedentes de los mejores Business Schools de los Estados Unidos. Elevados standards de enseñanza comercial en inglés y español. **Todos los graduados en nuestro curso secretarial han encontrado empleo bien remunerado. Taquigrafías Pitman y Gregg. Omnibus** Línea 357 F-3043 y Neptuno esquina a Amistad A-6033

ENGLISH LESSONS PRACTICAL three months method best conditions success guaranteed apply Seidl Amistad 376 altos Telf. A-4312 post meridian.

"SAN ELOY"

Colegio y Academia Fundado en 1907 Primera y Segunda Enseñanza; Preparatoria; Bachillerato; Comercio; Idiomas. **Cultura Física.** Cursos preparatorios especiales. **Admitimos pupilos y medios pupilos y externos. Quinta Menocal, Samá 31. Marianao. Telf. FO-7462. Pida Prospectos.**

INGLES. PROFESOR AMERICANO, con título de dos Universidades. Ex Catedrático Instituto Militar, Curso de 31 lecciones. Precio de Verano. Duncan Thomas San Rafael 37, (antiguo) altos M-2645 departamento 2.

INGLES, TAQUIGRAFIA (INGLESA y Española). Teneduría, Cálculos Mercantiles, Aritmética, Algebra, Caligrafía Mecanografía y Ortografía; 6 pesos mensuales a domicilio por el Profesor Francisco Heitzman. Estrella 166, altos, Telf. A5-1822. Informes de 11 a 1 y media p.m.

PROFESORA INGLESA DE LONdres, da clases particulares en su domicilio y e nsu casa. Telf. F-5136.

76 COLEGIOS

COLEGIO

Santa Teresa

INGRESO AL BACHILLERATO

Enseñanza en inglés y español. Primer Grado, $3.00 Segundo $4.00. Tercero y Cuarto $5.00 Quinto y Sexto, $6.00. Séptimo y Octavo $7.00. **Autorizado para expedir certificados de Octavo Grado para ingresar en Normales, Institutos, Hogar, ets. Taquigrafía, Mecanografía, Ortografía, Inglés, Correspondencia Comercial, Corte y Costura y Labores. Clases de piano Pida prospecto Calle 23 No. 1.511 entre 24 y 26. Vedado. Teléfono F 5096**

77 ACADEMIAS

Corte y Costura

ACADEMIA «SANTA TERESA»

Calle 23 No. 1511 (Vedado entre 24 y 26 F-5096 Hágase profesora en tres meses Desde la primera clase usted **podrá cortar sus vestidos por figurín. También clases por correspondencia.** Pidan la primera lección. incluyendo 3 centavos para franqueo. **Expedimos títulos**

ACADEMIA BRAVO

COLEGIO-ACADEMIA

Ingreso en Ciencias Comerciales, Ingenieros, Comercio, Institutos, Normales. Cadetes. Repaso de todas asignaturas del Bachillerato. Colegio Academia para cursar todos los grados. Primera Enseñanza, Autorizado para expedir Certificados para ingresar sin examen en Normales. Hogar, Institutos etc. Clases diurnas y nocturnas para ambos sexos. Profesores graduados y especializados. Servicio Omnibus a domicilio. Cursos especiales para ingreso en Escuelas Ingenieros, Cadetes, Aviación Taquigrafía, Mecanografía, Inglés, Correspondencia, Teneduría, Contabilidad, Práctica oficinas, Cuota módica Neptuno y Lucena. **U-2627. Cursos especiales para ingreso en la Escuela de Ciencias Comerciales.**

ENSEÑANZAS

77 ACADEMIAS

ACADEMIA DE IDIOMAS ROBERTS Malecón 153 Telf. M-2124. ¿Desea usted aprender inglés? Compre el método Roberts. Se recomienda por sí solo. Distinción. Eficiencia. Garantía. Cuarta edición: $2.00.

ACADEMIA RABINA

NEPTUNO ESQUINA A MANRIQUE. INGRESO A LA ESCUELA DE CIENCIAS COMERCIALES DE LA UNIVERSIDAD

Clases individuales, Francés, Inglés y Teneduría, Taquigrafía «Pitman» y «Gregg», Mecanografía, Correspondencia y Aritmética Comercial. TAMBIEN CLASES POR CORRESPONDENCIA. Ingreso en Escuelas de Ingenieros, Arquitectos, y Comercio. Servicio de ómnibus y de internos. Pida prospectos. Expedimos títulos y proveemos de empleo a nuestros graduados.

OBSEQUIO DE LA ACADEMIA DE COMERCIO

Luis B. Corrales. Establecida en 1889. Enviando $0.15 en sellos recibirán mi Aritmética Mercantil, y por $0.30 más, mi «Ortografía en el Bolsillo», acabada de publicar. Enseñamos Teneduría de Libros, Taquigrafía e Inglés. La Mecanografía $1.00 al mes. Nuestros Títulos los más solicitados. Lealtad 567, entre Salud y Dragones. Telf. A5-1632.

INTERES GENERAL

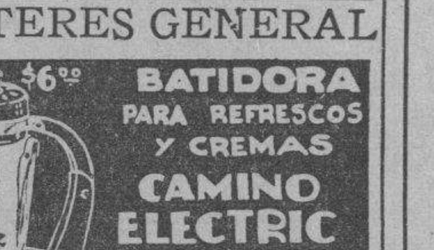

VENDO SEMILLAS DE YERBA DE Guinea, están cosechadas en octubre último y garantizadas. Para informes en Cascorro, Prov. de Camagüey, en la Casa Hermanos Fridman.

AVISO DE ECONOMIA. SUS TRAJES viejos los arreglo o reduzco para sus hijos, hago a medida. Sastre con garantía. Precios baratos. Voy domicilio. San Nicolás 155. A-7095. González.

NO HAY CRISIS...!!! SI USTED decide cambiar su actual sistema comercial o industrial. Hevia brinda sus conocimientos y práctica para indicarle modernos sistemas comerciales e industriales que harán variar radicalmente su negocio. Diríjase a Antonio Hevia Galiano 478

SE VENDEN POSTURAS, SEMILLA fruta bomba, mejores clases. García Fruit, Apartado 404. Habana.

BURO DE AGRIMENSORES, TASAdores y constructores. Medimos dividimos y tasamos fincas. Hacemos planos, proyectos y presupuestos de obras. Contamos con los más completos archivos de planos de la Propiedad Urbana y Rústica. Vamos a toda la República. San Carlos 915 Habana.

ALQUILERES

79 HOTELES

SU CASA

Y la de su familia. El lujosísimo hotel Belmont. El más céntrico de la Ciudad, San Rafael e Industria. Con tres excelentes comidas: $45.00 matrimonio. Una persona: $30.00.

HOTEL REGINA

Industria 410, frente al Capitolio, M-5955. Deseamos hacer saber a todos que debido a la situación actual, de reajuste, ofrecemos un servicio nuevo de hotel a unos precios inigualables. Una persona con comida, desde $43.00. Dos personas con comida, desde $66.00. Excelente comida. Absoluta moralidad. Lujo y limpieza.

Hotel Roosevelt

AMISTAD Y SAN MIGUEL

$55.00 Matrimonios con tres excelentes comidas mensuales.

Apartamentos para familias, todos con baño privado. Elevadores día y noche.

«ALAMAC», HOTEL DE RESIDENcias, fresco, bien situado, con el mejor servicio. Todas las habitaciones con baño. Comida superior, elevador día y noche. Galiano 308. A-8002.

THE SAVOY

F y Quince. —Vedado Telf: F-6616

Situado en un lugar alto del Vedado, con fácil y frecuente comunicación con la ciudad y repartos Rodeado de jardines, con 600 metros de hermosos portales. Las habitaciones tienen ventilacion directa teléfono, baño privado, con agua fría y caliente. Precios moderados, incluyendo tres excelntes comidas. El servicio en mesas separadas para cada familia.

ALQUILERES

79 HOTELES

HOTEL BIARRITZ

RESIDENCIAL

Prado 519, frente al Capitolio, para matrimonio sin niños exclusivamente. Hermosas y ventiladas habitaciones con baño privado y closets. Lujoso roof garden y cocina moderna. Comida a la carta. Elevador día y noche. Confort y limpieza. Estricta moralidad.

HOTEL "ANDINO"

San Lázaro 1218, esquina a M, U-2553. Unico en su clase. Moderno, céntrico, amplio, fresco, saludable, frente Universidad. Conviene para los que necesitan vivir cerca de los hospitales Calixto García o Mercedes. Habitaciones con baño privado, balcón, hermosa vista, con tres excelentes comidas, 45 pesos, matrimonio. Una persona desde 28 pesos. Clientela escogida. Pensión completa para huéspedes del interior. Precios sin competencia. Esmerado servicio en mesas separadas.

HOTEL "FLORIDA"

Situado en el centro de los negocios. Precios especiales para el verano de habitaciones con baos completos y teléfonos. Visite nuestro famoso Restaurant, favorito de todos los hombres de negocios. Pídanos precios. Teléfono A-1131.

HOTEL "IDEAL ROOM"

Prado 93B, (Por Pasaje)

¿Desea vivir en casa tranquila, mejor que en su propia casa? Visite esta gran casa, aunque sea por curiosidad. Por adentro, la mejor. Si hace poco usted la visitó y no encontró habitación, vuelva a visitarla, hay habitaciones disponibles. Visite esta casa y así verá su patio andaluz, de hace poco. Se construyó el mejor, sin duda. Precios los más económicos. Se exigen referencias de moralidad y pagos.

HOTEL PRADO

Prado 351 esquina Virtudes. Entrada por Virtudes, frescas habitaciones balcón calle, de sombra y brisa, ascensor día y noche precios reducidos para personas estables, buena comida. Telf. M-7660. F. Mariño G.

HOTEL "ALCAZAR"

Tiene este hotel muy ventiladas habitaciones todas con baño privado, teléfono y elevador a todas horas, sus precios son económicos, haciéndose arreglos especiales por meses a familias estables incluyendo un exquisito servicio de comida. Cárdenas No. 209.

Hotel Saratoga

Este Hotel pone a su disposición lujosos apartamentos y habitaciones con todo el servicio baño, teléfono y demás comodidades. Precios especiales por meses.

Excelentes Comidas

Viva en el Centro de la Ciudad por poco dinero. TABLE D-HOTEL a Precios De Situación Servidos en nuestra Famosa Marquesina.

Prado 603, Frente al Parque de la Fraternidad. Teléfono: M-5996.

HOTEL "HARDING"

Crespo 67 a 2 cuadras del Prado y Malecón, cerca del mar A-6735, Hotel absolutamente moral y comidas excelentes, 2 personas desde $46; una desde $29, con almuerzo, comida y desayuno. Elevador día y noche. Agua caliente y fría.

HOTEL WASHINGTON

Situado en lo más céntrico de la ciudad Virtudes 6 entre Zulueta y Paseo del Prado habitaciones muy frescas y con vista a la calle. Precios muy económicos para familias estables. Telf. M-3613

HOTEL «VANDERBILT»

Neptuno 1223. Situado en lo mejor de la Loma de la Universidad, lujosas, amplias y confortables habitaciones; baño privado; agua abundante fría y caliente. Atención esmerada. Neptuno 1223. Conviene para los que tengan que vivir cerca el Hospital Calixto García.

HOTEL COLONIAL

SAN MIGUEL 254

Esquina a Galiano Habitaciones y apartamentos con baño privado y muebles modernos. Magnífico comedor con carta. Elevador día y noche. Precios especiales para huéspedes por mensualidades Confort y moralidad. Teléfono A-6958.

80 CASAS DE HUESPEDES

LA APLANADORA, CASA DE HUESpedes Belascoaín y Reina. Entrada por Belascoaín 603. Hermoso apartamento y habitación con baño privado. Excelente comida. Altos tranquilos Moralidad. Telf. A-7605.

GALIANO No. 404 ALTOS DEL CAFE La Isla, alquilo apartamento de dos habitaciones, baño y balcón en la misma una habitación con balcón, todo con asistencia completa.

ALQUILERES

80 CASAS DE HUESPEDES

SE ALQUILA UNA HABITACION con baño privado, balcón a la calle, toda asistencia; Residencia Santa Ana. Campanario 222 esquina a Concordia.

GRAN CASA DE HUESPEDES GAliano 158, altos, grandes y frescas habitaciones a la calle, agua corriente, buena comida, precios módicos. Teléfono A-7747.

LA FLORIDA CASA DE HUESPEdes Bernaza 113 entre Obrapía y Lamparilla se alquilan habitaciones grandes frescas con lavabos agua corriente y caliente en los baños. Comida abundante exquisita. Precios económicos, propia para familias y personas de moralidad.

HUESPEDES. PRADO No. 22. VIVA lo más fresco de la Habana. Amplias y ventiladas habitaciones servicio privado, agua abundante, buena comida, precio situación. Visítenos.

HUESPEDES «CAMPOMIR», EMPEdrado 517, casi esquina Monserrate, dos cuadras Parque Central. Acabado reconstruir. Apartamentos amueblados y sin muebles, amplios, fresquísimos, lavamanos, balcón. Con o sin comidas. Tranvías y ómnibus por la esquina. Precios económicos. Telf. M-3274.

EN LO MEJOR DEL VEDADO FRENte Colegio La Salle, al quilo apartamento, con tres o cuatro piezas, baño privado, agua caliente y toda asistencia. 13 No. 607, esq. a B, Vedado. F-4176.

CASA DE HUESPEDES. GALIANO 407, altos, entre San José y San Rafael. Habitaciones y apartamentos amplios. Moralidad absoluta. Buena y abundante comida. Precios módicos. Telf. M-1307. Habana.

HUESPEDES «LA MILAGROSA»

Habitaciones grandes y frescas con baño privado y agua caliente, propias para matrimonio .Comida de primera a la carta. Precios de situación, con toda asistencia. Absoluta moralidad y orden. Teniente Rey 204, altos, esquina Aguiar. Telf. M-1250.

HUESPEDES. LEALTAD 406, CASI esquina a San Rafael. Apartamentos amueblados con baño privado. Con o sin comidas. Precios económicos. M-3450.

CASA DE HUESPEDES: «TURIS», Manrique 611 entre Reina y Salud, Telf. A-6388. Hermosas habitaciones, vista calle e interiores. Matrimonio: $35.00. Individuales: $20.00. Abonados al comedor: $13.00.

LA MATANCERA. CASA HUESPEdes, la más céntrica de la Habana, absoluta moralidad, mucha agua fría y caliente, mucho fresco, mucha y buena comida y precios muy reducidos, Reina 129, esquina a Manrique. Telf. A-0238.

CASA DE HUESPEDES, ANGELES 56, altos, a una cuadra de Reina. Se alquila una habitación balcón a la calle, muy grande, excelente comida, agua caliente. Teléfono A5-0672.

PALACIO «CUETO»

Casa para familias, amplias y frescas habitaciones y apartamentos exteriores. Elevador, agua fría y caliente. Excelente comida. Precios de situación, Inquisidor y Muralla. Teléfonos M-2674 y M-2374.

RESIDENCIA FAMILIAR; ESPLENdida habitación matrimonio, baño anexo, abundante agua. Comida inmejorable. Estricta moralidad y pulcritud. $35.00 matrimonio todo servicio. Vea y convénzase. Amistad 208, casi esquina Neptuno.

CASA PARA FAMILIAS; PRADO 251 exclusivamente personas estricta moralidad. Habitación con balcón a calle, con toda asistencia. Comida inmejorable. En azotea, habitación para matrimonio u hombres solos.

TELMA RESIDENCIAL

Villegas 466 (entre Muralla y Sol) La vivienda ideal. Fresca, moral, tranquila, jamás falta agua fría y caliente. Todo servicio dos personas con comida a la carta desde $45.00. A-9985.

RESIDENCIA FAMILIAR «LA REPUblica», Aguila 559 esq. Barcelona, altos. Resuelva su problema. La nueva dueña ofrece magníficas habitaciones todas con lavabos y esmerada comida. Precio económico. Espléndida sala de recibo. A-6639.

CASA DE HUESPEDES «LA ISLA. Monte 213, por Factoría. Exclusivamente personas moralidad, habitaciones balcón. Edificio moderno. Comida a la carta. Matrimonios desde 42 pesos. Telf. A-9210.

82 APARTAMENTOS

EDIFICIO «ARCOS». SE ALQUILAN dos apartamentos grandes uno al frente y otro al fondo. Informa el conserje del mismo: F entre 19 y 21, Vedado. Teléfono F-8165.

MANRIQUE 307. PEGADO NEPTUno, al quilo apartamento moderno para matrimonio, con sala, dos cuartos, baño lujoso completo, cocina, comedor. Llave el encargado.

APARTAMENTO AMUEBLADO

con todo gusto, véase de 10 a 12 y de 3a 6, en Edificio Zapata y A. Apartamento 6, primer piso. Informa encargada o en la misma.

HUESPEDES OPORTUNIDAD A 18 Y $25 con y sin muebles habitaciones desde 10 comida si la desean casa especial para familias estables. Prado 359 altos Partagás A-8023.

SE ALQUILA PARA MATRIMOnio solo, apartamento elegantemente amueblado, vajilla, utensilios de cocina, ropa etc. Informes Tte. Rey 211, esq. Habana. Hay ascensor. Telf. A-9825.

SAN LAZARO 556 ALTOS CASA DEcente, alquila moderno departamento independiente, dos habitaciones, baño, pantry, cocina grande, luz teléfono, no moleste planta baja.

LINDO APARTAMENTO INDEPENdiente recibidor, habitación, lujoso baño, cocina y lavadero. Precio legal 20 pesos. Edificio Belascoaín 1058 (Cuatro Caminos) Informes Café esquina. La Central M-4301.

MATRIMONIO HONORABLE CEDE en su residencia Vedado, lujoso apartamento baño privado toda asistencia a matrimonio o caballero se cambian referencias. Informan Telf. U-1349.

SE ALQUILA EMPEDRADO ESQUIna Villegas, apartamento moderno, entrada sala, cuarto, cuarto de baño en colores, cocina. Llave en la tienda. Informan F-6784.

SE ALQUILA SAN JOSE ESQ. SAN Nicolás apartamentos modernos, a dos cuadras de Galiano. Sala, cuarto baño en colores, cocina. Llave en el café. Informan F-6784.

ALQUILERES

82 APARTAMENTOS

SE ALQUILO UN APARTAMENTO moderno, compuesto de sala, comedor cocina, habitación, y precioso cuarto de baño en Zanja 370 altos, entre Gervasio y Escobar. Se exigen referencias. Preguntar por el encargado Precio $26.00.

AMUEBLADA CASA DE APARTAmento, con todo lo necesario para vivir confortable, tres habitaciones gas otro también amueblado con dos habitaciones. Informes 5ta. , 461, altos, entre A y Paseo, Vedado.

EDIFICIO URSULINAS

EGIDO ESQUINA A SOL

Casa de apartamentos modernos propios para matrimonios o reducida familia, con servicios sanitarios completos; luz, agua caliente y fría; situados en lo más céntrico de la ciudad, con espléndidas vías de comunicaciones para toda la capital o interior de la República.

INFORMES EN EL MISMO PRECIOS MODICOS

Apartamento bajo, No. 1

EDIFICIO SANTEIRO. CALLE G ENtre 25 y 27, Vedado. Se alquila un apartamento moderno compuesto de salón, un cuarto dormitorio, baño, pantry, cocina y servicio de criados. El precio incluye gas para cocinar, electricidad y refrigeración. Informes en el encargado y por el teléfono F-7410.

HOTEL DE APARTAMENTOS

8 y 19

1, 2, 3 4 cuartos, cocina; frigidaire

GARAGE, RESTAURANT

Grandes reservas de agua. F-3131

OFICINAS

SE ALQUILA AMPLIA Y FRESCA sala y cuarto, propio para profesional, oficina, u hombres solos. San Rafael 464 1o. piso, entre Lealtad y Campanario.

PARA OFICINA ALQUILO HERMOsa y fresca saleta y habitación contigua con luz y limpieza. Notaría Habana 206. entre Empedrado y Tejadillo.

OFICINAS MODERNAS. SAN IGNAcio 313, altos. Renta mensual reducida, desde $15.00 a $20.00. Luz y servicio limpieza. Informan J. Balcells y Cía. San Ignacio 315. Telf. M-8196.

SE ALQUILA UN ESPACIOSO SAlón alto, muy claro y ventilado, con luz y limpieza, solamente para oficinas, en Habana 207 altos.

ALQUILO LOCAL APROPIADO PAra oficina con uso de teléfono y otras facilidades. Renta: $10.00 mensuales, Almanza, Obrapía 357

OFICINAS $9.50

Modernas, espaciosa para oficina, teléfono, su nombre en la Guía Telefónica limpieza, luz, salón de espera, telefonista etc. Cuba 209 bajos entre O-Reilly y Empedrado.

83 DEPARTAMENTOS

EN CASA DE FAMILIA SE ALQUIla parte a matrimonio sin hijos o señoras solas. Se exigen y dan las mejores referencias. Informes A5-3071.

EN LO MAS FRESCO DE LA VIBOra se alquila un departamento y una habitación con portal frente a la calle, con o sin comida. Ave. Acosta No. 10. Teléfonos I-6130 I-6279.

VILLEGAS 425, ENTRE MURALLA y Teniente Rey. Alquilo Dpto. con sala, cuarto, cocina y baño completo. Precio: $20.00. Informan en la misma, y por el teléfono M-2593, de 12 a 2 y de 7 a 9 p. m.

ALQUILO SITIOS 108 BAJOS INTErior entre San Nicolás y Manrique magnífico departamento con sala, cuarto, cocina y baño $17.00. Un año construído. Aguilera, Mercaderes 213 Telf. M-8628 U-6509.

SE ALQUILAN MAGNIFICOS DEpartamentos para oficinas, frescos cerca de la Hacienda y de la Bolsa, Edificio Ariosa, Cuba y Obrapía. Telf. M-8400.

84 HABITACIONES

FAMILIA HONORABLE ALQUILA habitación amplia y fresca con toda asistencia en Aguacate 66 2o. piso entre Empedrado y Tejadillo. Se piden referencias. Hay teléfono.

HABITACION ALQUILO EN AQUIla 510, bajos, entre San José y Barcelona, único inquilino.

AMPLIA Y FRESCA HABITACION con balcón a la calle, a hombres sólos, luz, llavín y agua caliente, cerca de Monte, Factoría 123 altos.

HABANA 505, ENTRE AMARGURA y Lamparilla. Habitación amplia y fresca en casa de famila, propia para matrimonio o dos personas. Comida garantizada.

SE ALQUILA ESPLENDIDA Y VENtilada habitación, con baño anexo, con o sin muebles y todo servicio, en casa de familia. San Miguel 462 altos.

STA. MARIA DEL ROSARIO

Alquilo 2 habitaciones con entrada independiente, para familia y pequeña industria, casa respetable. Libertad No. 6.

MALECON 67, ALTOS, EN CASA FAmilia honorable, alquílase una habitación amplia, bien ventilada, prefiérese dama sola o matrimonio sin niños, con o sin muebles.

NEPTUNO 360, FRENTE A LA EPOca, alquilo espléndida habitación con toda asistencia, hombres solos y matrimonios, precio reducido. Telf. M-1331, sólo personas decentes.

RESIDENCIA FAMILIAR, ALQUIlanse habitación anexa al baño, con todo confort moderno. Cambiamos referencias. Teléfono F-7728, A tres cuadras Universidad.

MATRIMONIO HONORABLE ALQUIla habitación baño anexo a persona educada con esmerada asistencia educación y honorabilidad se dan y exigen referencias. X-1946.

CASA DE FAMILIA. SE ALQUILA habitación fresca y ventilada, con comida. A una cuadra de tranvías y ómnibus. Calle K número 361, casi esquina a 21, Vedado. Telf. F-2357.

SE ALQUILA HERMOSA HABITAción hombres solos, amueblada, agua caliente, hay teléfono. O-Reilly No. 522, primer piso.

SE ALQUILA UNA HABITACION con todo servicios a personas de estricta moralidad. Amistad 168. Telf. A-8829.

FOLLETIN 40

LO QUE NO SE ROMPE

(PRIMERA PARTE)

(Por M. DU CAMPFRANC)

la fiesta cinegética con un opíparo banquete.

Cuando, una hora después, los invitados, en traje de recepción las damas y vestidos de etiqueta los caballeros, entraban en el magnífico comedor del castillo, resplandeciente de luces, ya se hallaban en sus puestos la baronesa de Oberland y su prima Sofía de Nitzamme, que, lujosamente ataviadas y luciendo joyas de precio, hacían los honores de la casa, recibiendo a su huéspedes con melifluas sonrisas y almíbaradas frases. Cada uno de los invitados ocupó en la mesa el lugar que previamente se le indicara y, en medio del centelleo de la plata de la vajilla y de la cristalería de las copas comenzaron los criados a servir los manjares. En la presidencia de la mesa del banquete, se destacaba, satisfecha y soberbia como pocas veces la figura de la baronesa de Oberland que con suprema elegancia atendía a sus invitados, sin descuidar el más insignificante detalle.

Los huéspedes, rivalizando en galantería, no agotaban los elogios tributados a la belleza de la baronesa, a su gracia exquisita, a su elegancia sin par y a la distinción y suntuosidad que sabía darles a las fiestas que organizaba en honor de sus amigos. Lady Flora se complacía en recibir los cumplimientos con una reserva digna y grave, encauzaba las conversaciones con habilidad consumada y las mantenía siempre a una altura del mejor gusto, para evitar que se deslizaran reticencias o alusiones, burlas o ironías, más o menos picantes y aun molestas. Pero apenas fueron descorchadas las botellas de champán, toda aquella severidad aparatosa ,toda aquella circunspección correctísima se ahogaron en las copas del espumoso vino dorado, y a lo largo de la mesa chisporrotearon las más atrevidas frases en labios de los huéspedes, que, excesivamente alegres y locuaces, se dedicaron a hacer el elogio del acogedor castillo de Kerfantras y particularmente de sus dueñas.

Fantic, luego de cumplir la misión que le había sido confiada, regresó apresuradamente a Isselin.

—Todo está dispuesto —anunció, dirigiéndose a sor Angélica y a Armela, que le esperaban.

—Entonces, ¿es posible emprender el viaje ahora mismo? —inquirió la religiosa.

—Ahora mismo; la marea está alta y el viento, muy favorable, permitirá que el barco navegue a buen andar. Vamos, hijuca, no perdamos un tiempo que pudiera ser precioso.

La vieja bretona había bajado la voz, temerosa de que alguien pudiera oirla; aconsejada por la prudencia, tuvo buen cuidado de no pronunciar el nombre del lugar al que la joven señora de Gerbelle iba a retirarse para permanecer ignorada y ponerse a salvo de las persecuciones de sus enemigos y de los arteros lazos que seguramente le tenderían.

Luego, para darle ánimos a Armela, añadió:

—Está tranquila y nada temas; mi hijo te conducirá sin tropiezos a donde con tanta alegría te aguardan: y el mar y las rocas serán tu mejor defensa, porque ellos impedirán que esas gentes perversas den con tu paradero.

Antes de salir de Isselin, antes de abandonar la casona solariega, Armela quiso despedirse de Ivonna, estrecharla entre sus brazos. La nena, fatigada por la actividad que en su juegos había desplegado durante el día, dormía profundamente en su camita blanca. Armela aproximose al lecho, y durante un buen rato estuvo contemplando a su hija con verdadero embelesamiento.

—¡Dichosa edad la de infancia! —exclamó la pobre madre—; dichosa, porque la inconsciencia de los pocos años impide que el corazón albergue pesares y amarguras. ¿A qué turbar el sueño de mi Ivonna? Desde que llegamos a Isselin la he asociado con demasía a mis propias tristezas, y, con frecuencia, ha visto cómo el llanto se desbordaba de mis ojos. No quiero despertarla, no, ni aun para despedirme de ella; vale más dejarla entregada a sus sueños de color de rosa.

Y a los párpados de Armela asomaron las lágrimas.

Fantic creyó necesaria su intervención.

—No son horas de entristecerse, hijuca —dijo aproximándose a la joven— sino, por el contrario, de armarse de valor para no desfallecer en la contienda. No te preocupes de tu hija, que tiene en sor Angélica una tía abuela que la ama apasionadamente. Como acabas de decir, los niños no conocen, por fortuna para ellos, la pena; ríen y lloran casi al mismo tiempo; son como el mes de abril: lluvias y sol.

La señora de Gerbelle sonrió melancólicamente.

—Tienes razón, Fantic—corroboró —; así es, porque Dios lo quiere.

Y volviéndose a sor Angélica, añadió:

—Te la confío, querida tía Dulce. Yo me la llevaría conmigo de buena gana, pero no quiero ser egoísta, suponiendo que mi condición de madre me dejará serlo. El lugar adonde voy a refugiarme tiene un clima demasiado duro y un cielo excesivamente sombrío. Allí, además, no sería posible rodearla de los cuidados y atenciones que necesita y que en Isselin se le pueden prodigar.

—Vete tranquila, hija mía—respondió la religiosa.

Armela miró enternecida a sor Angélica, y dijo sonriendo, con la dulce sonrisa que tan atractivamente encantadora la hacía:

—Lo estoy tanto, que mi decisión de separarme de mi hija obedece también a otra causa.

Y como la monja no pareciera dispuesta a preguntarle cuál era esta causa, prosiguió:

—He querido darte uan prueba más del cariño que te profeso, tía Dulce; te dejo a la nena para que te consueles.

—¡Oh!—exclamó emocionada sor Angélica—; tienes un corazón de oro.

—Para que te consuele, sí. Durante mi ausencia, nuestra vieja casa solariega te parecerá menos triste y vacía si escuchas a diario la risa cristalina de Ivonna, y sus pasos menudos, y su vocecita argentina, y su adorable media lengua.

Tía y sobrina se fundieron en un estrecho abrazo, durante el cual dejaron fundirse las lágrimas al correr por las mejillas de ambas.

Fantic había abierto la puerta de la estancia.

—Ven conmigo —dijo, tomando de la mano a Armela—; José nos espera.

Las dos mujeres recorrieron un largo pasillo sin cambiar una sola palabra y descendieron por la amplia y silenciosa escalera; las pisadas, un tanto lentas y torpes, de la vieja bretona adquirían extrañas resonancias sobre las losas.

Atravesaron el jardín. Cuando se disponían a salir, Armela se detuvo un momento y, volviéndose hacia la casa, exclamó con sollozante voz:

—¡Adiós! ¡Adiós, mi querida Isselin, la casa amada que tantos y tan dulces recuerdos evoca en mi! ¡Adiós!

Fantic, que disimuladamente se había secado una lágrima con el dorso de la mano encallecida, se apresuró a rectificar:

—Di, más bien, hasta pronto.

—¡Quien sabe, Fantic, el tiempo que puede prolongarse mi estancia en la isla!

—Lo sé yo, hijuca, y estoy segura de que no será mucho. ¡Vaya, vaya, no me gusta verte apenada!

—Ya me serenaré, te lo prometo.

—Es preciso, y hay que tener más confianza en la Providencia. Si Dios somete a prueba a las almas buenas es para recompensarlas después. No lo olvides nunca.

El césped amarilleaba ya, como todos los otoños; los árboles comenzaban a despojarse de la pompa de sus hijas y a mostrar la armazón desnuda de sus ramas y de sus troncos; un silencio apacible y una absoluta quietud lo envolvían todo. Algo de esta dulzura, algo de la paz del sosiego que se desprendían de la naturaleza viene a penetrar momentáneamente en el espíritu de la fugitiva, calmando sus inquietudes. Su pecho, que los contenidos sollozos habían agitado, se aquietó, y Armela hubo de prorrum-

M.E.C.D. 2016

ALQUILERES

84 HABITACIONES

SE ALQUILAN

Magníficas habitaciones, amplias y ventiladas, con muebles o sin muebles; agua corriente. Con comida o sin comida. Dragones No. 307, una cuadra de Galiano. Informes teléfono A-8288. Casa moderna, acabada de reedificar.

EN CASA PARTICULAR SE ALQUILA una hermosa habitación con lavabo, agua fría y caliente a hombre solo o martimonio sin niños. Buena comida, con o sin muebles en San Lázaro No. 672 2o. piso.

RESIDENCIA FAMILIAR. CONSULADO 64, ambos pisos. Habitaciones y apartamentos con todo servicio. Refrigeración, teléfono, agua caliente. Personas decentes y estables.

SE ALQUILA UNA HABITACION muy fresca, agua a todas horas, propia para hombre solo. En Hornos 9 bajos entre Príncipe y 27 casa de familia. Vale 4 pesos.

MORRO ESQ. REFUGIO, CASA INDEPENDIENTE para hombres solos se alquilan habitaciones con balcón a la calle, servicio de camarero, luz y agua corriente. 6 y 8 pesos.

VEDADO. RESIDENCIA FAMILIAR. Calle 17 No. 855 altos entre 5 y 6 espléndida y fresca habitación, comida inmejorable. Precios económicos. Se reparte comida a domicilio. Teléfono: F-5019.

PRADO 104
Teléfono A-7788
Casa para familias, la más fresca para el verano. Habitaciones con baño privado, agua fría y caliente a todas horas excelente comida. 2 personas desde **$40**

EN CASA FAMILIA HONORABLE se alquila amplia y fresca habitación, con toda asistencia. Paseo 311, altos, entre 13 y 15, Vedado.

NEPTUNO 357 2o. PISO ENTRE GALIANO San Nicolás, familia alquila espléndida habitación clara, ventilada baño anexo siempre agua asistencia primera a caballero o señora de moralidad.

SE ALQUILA UNA HABITACION INTERIOR mide 4x4 con luza y lavabo de agua corriente, en Galiano 560, altos. El Brazo Fuerte. Informan en la tienda.

ALQUILO HABITACION MODERNA ventilada, comida y toda asistencia, mensualidades económicas, casa de familia, a una cuadra de las principales vías de comunicación. San Miguel 519 altos entre Gervasio y Escobar.

HABITACION CON O SIN MUEBLES comida, casa de familia, cerca de oficinas y bancos. Habana No. 109 bajos entre Chacón y Cuarteles, hay teléfono.

SE ALQUILAN DOS HABITACIONES una grande otra chica, toda asistencia, económicas, céntricas, frescas, balcón, lavabo, teléfono, agua caliente. Neptuno 401, esquina San Nicolás, altos de La Filosofía.

NEPTUNO 410 ALTOS ENTRE SAN Nicolás y Manrique, casa de familia, alquila una habitación con toda asistencia, teléfono, agua caliente y fría.

AVISO

LA CASA «REINA, 14», bajo nueva administración, se complace en ofrecer las mejores habitaciones de la Habana, con baño privado, con o sin muebles. Exquisita comida. Casa de estricta moralidad. Precios desde $45.00 mensuales, por matrimonio, con toda asistencia. Visítela y se convencerá.

REINA, 110, MODERNO, entre GALIANO Y RAYO. TELEFONO M-9498.

CERCA DE S. RAFAEL. SE ALQUILAN 2 habitaciones a señoras solas o matrimonio sin hijos, se dan y exigen referencias. Informes Telf. A5-3071.

ALQUILANSE 2 HABITACIONES, juntas o separadas, con confort baratísimas, en casa respetable, a personas mayores o matrimonio sin niños. Patrocinio 463 esq. a Goicuría, Víbora.

ALQUILO UNA HABITACION GERVASIO 524, entre Zanja y Salud a personas de moralidad. Informa la encargada.

VEDADO. CASA PARTICULAR. 19 No. 103 entre L M, primer piso, habitación grande, fresca, saludable, lavabo, baño anexo. Sólo señoras, señoritas, se cambian referencias. Unico inquilino.

VEDADO. RESIDENCIA PARTICULAR alquila espléndidas habitaciones. Excelente comida, servicio y confort. En la misma una habitación independiente. 23 No. 809, esquina a A, Teléfono. F-5798.

SE ALQUILA GRAN CUARTO CON baño intercalado, entrada independiente, en Prado, 1er. piso, casi esquina a Neptuno, acera de sombra. Prefiérese hombre solo. Telf. A-8073.

MATRIMONIO HONORABLE ALQUILA una habitación muy fresca, baño anexo, agua caliente, a matrimonio o una persona; asistencia esmerada matrimonio 45 pesos, una persona $25. Telf. X-1946.

GERVASIO No. 360 ALQUILO EN casa de familia 2 habitaciones a hombres solos, tiene buen servicio de agua.

EDIFICIO «CUBA» SEIS PISOS, Empedrado No. 42 antiguo, 360 moderno, entre Habana y Compostela. Se alquilan amplias y ventiladas habitaciones, muy baratas, elevador, lavabos, luz toda la noche. Orden y moralidad. elf. M-5113.

EN CASA PARTICULAR
de corta familia, se alquila una habitación anexa al baño, con muebles para hombres solos. Módico precio, hay teléfono, San Rafael 462, entre Campanario y Lealtad.

EN CASA DE UN MATRIMONIO, SE alquila una habitación a hombre solo, con labavo de agua corriente y teléfono. Se prefiere persona que trabaje en el comercio. Obispo 515, altos.

MALECON 53 BAJOS CASA ELEGANTE y decente alquila amplia habitación independiente, clara y fresca, hermosa terraza, gran patio con frente por tres calles, galería, teléfono.

MALECON 357 ALTOS ENTRE SAN Nicolás y Manrique, alquilamos habitaciones y apartamentos con comida con y sin muebles.

CAMPOAMOR
COMPOSTELA 608 (MODERNO) ENTRE SOL Y LUZ
Habitación con baño privado, desde **$15**
Habitación con baño privado y comida, desde **$30**
INFORMES: TELF. A-7350

HABITACIONES Y APARTAMENTOS en Compostela 457, entre Amargura y Teniente Rey. Se alquilan cómodas y ventiladas habitaciones y apartamentos. Informan en la misma. Sr. Rodríguez.

ALQUILERES

84 HABITACIONES

COMPOSTELA 459 SEGUNDO PISO, entre Teniente Rey Amargura, amplia ventilada habitación agua corriente y caliente, hombre solo o matrimonio sin niños, puede comer. Véala alquilará.

CAMPANARIO 162 ALTOS. SE ALQUILA una habitación con todo servicio, lavabo, teléfono. En la misma una azotea. Se cambian referencias.

85 NAVES-LOCALES

SE ALQUILA EL LOCAL ARBOL Seco No. 63, entre Estrella y Maloja superficie 420 mts. Techo de azotea. Propio para una industria. La llave en la bodega. Informa M-8560 y F-3573.

SE ALQUILA EN $30.00 EXPLENDIDA nave propia para comercio, en Compostela 20 esquina Chacón. Llaves Sr. Ledón, en los altos. Informes Manuel Lastra. F-4992.

MAGNIFICA OPORTUNIDAD
Local establecimiento montado con lujo, todos los enseres y productos, vidrieras etc. Vivienda interior. Contrato años. Neptuno 558 (antiguo 134) A-7504. No insolventes.

SE ALQUILA LOCAL CON 360 varas para almacén a cuatro cuadras de Correos, Aduana, Bancos, Cables en San Ignacio No. 310. Informan en los altos.

SE ALQUILA HERMOSO LOCAL: Neptuno 708, entre Belascoain y Lucena. Informes 21, entre 4 y 6. No. 855. o en 10 de Octubre 928, casi esq. Chaple.

SE ALQUILAN DOS AMPLIOS LOCALES (alto y bajo) propios para almacón o fábrica, en la calle Santo Tomás o Lliñás cerca de Belascoaín. Informes Telf. A-8903. Para verlos, Regino en Belascoaín 1008 altos.

CUBA 517, ESQ. A MURALLA. LOCAL amplia, con servicios sanitario independiente, propio para comercio vivienda. Precio de situación. Informes. Encargado, en los altos y Telf. A-7115.

SE ALQUILA LA ESQUINA DE PASEO de Martí y América Arias, espacioso salón de la planta baja del Centro de Dependientes, con más de 720 metros cuadrados. Se admiten proposiciones por todo o parte del salón. Informan en la Secretaría de la Asociación.

SE ALQUILA ESQUINA PARA INDUSTRIA o comercio se alquila en Ayesterán 513 esquina a Domínguez. Magnífico local; agua abundante día y noche. Informan al lado.

LOCAL PROPIO PARA ESTABLECIMIENTO o depósito, punto muy comercial, Oficios 259, entre Muralla y Sol, rebajado a $21, véalo y lo alquilará, tiene servicio completo. Informan en la misma.

SE ALQUILA, TODA O PARTE DE hermosa nave propia para tienda, oficina o almacén. Industria 452 esq. a San José. Informan en los altos. Sr. Bolívar.

MARINA. SE ALQUILA GRAN NAVE propia para Industria, 500 metros cuadrados. San Miguel 709, entre Marqués González y Oquendo.

LOCAL PARA LECHERIA REVILLAGIGEDO esquina Alcantarilla. Informes en la misma.

ALQUILO ESQUINA PROPIA PARA comercio, Avda. Columbia No. 2, Marianao. Informes M-8692. Alquilo altos 3 habitaciones, servicios modernos $25.00 y un apartamento con dos habitaciones $15.00. Ave. Columbia No. 2 Marianao. Informes M-8692.

UN GRAN LOCAL
Se alquila propio para taller, almacén o depósito, precio baratísimo. Teniente Rey 361, casi esquina a Villegas. Informan Almacén King Kong, Muralla 457. M-3030.

EN $20.00 ALQUILO LOCAL DE ESQUINA nuevo, propi opara bodega, lechería puesto de frutas etc. con varias industrias alrededor y frente y nueve apartamentos ocupados por familias, en los altos. Marina y Ensenada, a una cuadra de Concha por ambas calles y de La Benéfica.

LOCAL PARA LECHERIA, REVILLAGIGEDO, esquina Alcantarilla. Informes en la misma.

MORRO ESQUINA REFUGIO —SE alquila local para almacén o establecimiento siete puertas a la calle, 140 metros cuadrados. Informan en los altos.

SUMAMENTE BARATO, SE ALQUILA la local para café o giro similar en Lamparilla 305, entre Compostela y Aguacate. Informan F-7473.

SE ALQUILA LOCAL MIL METROS, Belascoaín y Peñalver. Salón para Oficina dos esquinas fabricación azotea gran luz y ventilación. Informes Vinatera Arbol Seco 201.

MAGNIFICO LOCAL
Se alquila con un Mes Gratis
Esquina, propio para oficina, depósito etc. Genios y Morro. Informes en el mismo.
Informan: Teléfono: M-6747

EN EL MEJOR LUGAR DE LA HABANA
Magnífico local, en O-Reilly y Habana, propio para oficina, comercio, depósito etc. Informan en el mismo.
Oficinas: Genios y Morro
Teléfono: M-6747

87 HABANA

SE ALQUILA BARATA LA CASA San Joaquín No. 312, a media cuadra de Monte.

SE ALQUILA BARATA LA CASA Fernandina No. 57, a dos cuadras de Monte.

ALQUILO $45 MODERNOS BAJOS, S. Lázaro 510, sala, recibidor, 4|4, servicio, 1|4 criados. Verla 2 a 5.

ESTEVEZ 15 A MEDIA CUADRA Monte, se alquila un bonito segundo piso, sala, dos habitaciones, baño intercalado, comedor, cocina agua impulsada. Abierto de 2 a 5.

MALECON 403, ENTRE MANRIQUE y Campanario, segundo piso, alto moderno, sala, comedor corrido al fondo, 3 cuartos hermosos con lavabos, baño completo. Telf. F-3226, cuarto servicio criados.

SE ALQUILA SEGUNDO PISO ESQUINA brisa, ventilación y vista excelente con tres cuartos, sala, comedor, cocina, intercalado y de criado; próximo Fraternidad. Someruelos y Corrales.

ALQUILO GERVASIO No. 119, ALTOS, sala, saleta, cuatro habitaciones, baño intercalado comedor, cocina, cuarto y servicio de criados. Abierta de 3 a 6. Telf. F-4262.

PRADO 58 ALTOS: ALQUILO ESPLÉNDIDA habitación, balcón a la calle, baño contiguo. Amueblada o sin muebles. Para uno o dos caballeros que deseen vivir bien.

CLAVEL No. 6, ALTOS, CASI ESQ. a Belascoain, a 2 cuadras de cuatro caminos, se alquilan los altos recién construídos, con sala, comedor, 3|4, servicio intercalado y de criados. Informan en la misma y los teléfonos M-3802 y M-1280.

ALQUILO CASA MODERNA ACABADA fabricar, sala, saleta, 4 cuartos, baño intercalado, comedor al fondo y servicio criados. San Miguel 1107 2o piso entre Mazón y Basarrate. Sr. Castro M-7179. Llave al frente.

SE ALQUILA EL PRIMER PISO ALTO de San José 557 entre Lealtad y Escobar, compuesto de sala, recibidor tres habitaciones, baño intercalado salón de comer, cocina y cuarto para criados con sus servicios sanitarios. La llave en los bajos. Informa Manuel Rodríguez, Obispo y Compostela, Telf. M-1804.

ALQUILERES

87 HABANA

ALQUILO OQUENDO 305. RECIBIDOR sala, tres cuartos, baño intercalado, comedor al fondo, cocina, cuarto y servicio de criado. Informan: A-0384. Figuras No. 117, bajos.

SAN LAZARO 320 ENTR ESAN NICOLÁS y Galiano. Agua nunca falta, fría y caliente. 2o. piso, sala, comedor, 3 cuartos, baño lujo, cocina, servicios criados. Informes M-2863 y F-3131.

EDIFICIO HEROS. BELASCOAIN 358, entre San Rafael y San José, al quilan espléndidos Aptos. con todo el confort de 3 a 5 p.m.

MODERNISIMOS BAJOS $34.00
Alquilo con sala, comedor, 3 cuartos, lujoso baño intercalado, servicio criados, etc. Salud 157, entre Campanario y Manrique. Verse de 3 a 6. Dueño: F-2760.

CARDENAS 156. SE ALQUILAN LOS bajos, sala, 3 cuartos comedor al fondo, baño completo y servicio de criado. Informes F-5320.

FRESQUISIMOS ALTOS, COMPUESTOS hermosa y amplia sala, recibidor o comedor y 3 frescas habitaciones, cocina gas y muy económica y baño. Agua siempre y abundante. Carmen 324. (Gloria y Vives).

ALQUILO MODERNOS BAJOS, SALA, saleta, tres habitaciones, baño, cocina, $26. Desagüe 121, entre Marqués González y Oquendo, verla, en la misma informan. A-4008.

SE ALQUILA UNA CASA EN LOS altos del Café «El Bohío», en Neptuno 680, esquina a Belascoain, informan en el mismo.

BELASCOAIN 952, ESQ. BENJUMEDA. Se alquilan magníficos altos, acabados de reformar, frescos, confortantes y mucha agua. Recibidor, sala, comedor, 4 habitaciones amplias con closets, dos lujosos baños, cocina, cuarto criados con su servicio. Verse de 9 a 12 a.m. y de 2 a 6 p.m.

PRINCIPE 140 ESQUINA A ESPADA Se alquila primer piso de tres habitaciones, moderno y ventilado. Llaves e informes en la bodega.

POR NO PODERLA ATENDER SE traspasa casa magnífica con siete habitaciones en la calle Consulado. Propia para inquilinato o huéspedes. Todas las habitaciones alquiladas. Informan San Lázaro 320 Telf. A-7465.

SAN NICOLAS 608 ENTRE SALUD y Reina, cuatro habitaciones, sala, comedor, un gran patio y muy fresca. Llaves al lado y Lamparilla 354.

ALTURAS COLEGIO BELEN
AVENIDA COLUMBIA
Amueblado o sin amueblar, alquilo chalet modernísimo, doble ventilación todos los cuartos, fabricado recientemente por Purdy and Henderson lugar de residencias alto y fresco, bajos portal, living-room, comedor, con closets para vajilla, y mantelería, hall con closet para abrigos y sombreros etc. cocina eléctrica moderna con gabinetes etc. service-porch con closets para artículos de limpieza, conecciones eléctricas, máquina lavar y planchar cuarto y baño criados y garage, altos: hall, pantry, closet para ropa de cama etc. conecciones eléctricas para máquina de coser etc, tres grandes cuartos con closets, dos cuartos baño colores y terraza. Línea y Siete, dando frente Colegio Belén entre Calzada Columbia y Línea tranvías a Marianao y los paraderos Orfila y Rabel. Abierta todo el día.

VILLEGAS 470, ENTRE MURALLA y Sol. Se alquilan los bajos, compuestos de sala, saleta, cuatro cuartos, comedor, baño cocina. Llaves en la Tintorería del frente. Informes teléfono F-4744.

ALQUILO HERMOSO PISO EN CONDESA 156 esquina Lealtad compuesto de sala, comedor, dos habitaciones, baño intercalado, cocina gas. llave en Tostadero. Informan Cantina Cine Reina.

LUCENA 253, ENTRE NEPTUNO Y San Miguel, sala, recibidor, tres cuartos, baño intercalado, comedor corrido, servicios de criados, cocina, cuarto azotea, agua abundante. De 1 a 4.

EN $40 SE ALQUILA UN APARTAMENTO nuevo, sala, recibidor, comedor, 2|4, baño, cocina. Virtudes 358 entre San Nicolás y Manrique. Informan la misma o teléfono F-3489.

ALQUILO MODERNOS BAJOS, SALETA, tres, habitaciones, baño, cocina, $26. Desagüe 121, entre Marqués González y Oquendo, verla, en la misma informan. A-4008.

PARTE MAS ALTA HABANA, TODAS vías comunicación, altos muy frescos, mucha agua, recibidor, sala, tres grandes habitaciones, baño moderno, comedor, terraza, cocina, etc., sin estrenar. Infanta 1603, esquina Cádiz. $32.00. M-5015.

NUEVA DEL PILAR ESQUINA A Arroyo, muy cómodas y económicas casitas, cerca del Mercado Unico, sala, saleta, dos habitaciones, cocina, baño, agua abundante. Informes Arroyo 214, altos.

SE ALQUILAN PISOS MODERNOS, Angeles y Estrella, altos de Ruisánchez, Reina 315, altos de La Colonial; otro Belascoain 670, altos de Alas de Oro.Informes M-2024. A-9921.

ALQUILO ALTOS ESQUINA SUBIRANA 12. 4 cuartos, sala, saleta, cocina, calentador gas, doble servicios, muy fresca, no falta el agua, bonito decorado. Informan en los bajos.

ALQUILO EN EL EDIFICIO TROCADERO 255 esquina Amistad, linda casa, sala, comedor, 2 habitaciones, baño moderno intercalado, despensa y lavadero. Informes azotea. Teléfono: M-6453.

GALIANO Y ZANJA, ALTOS DE «El Gato Negro». Se alquila el primer piso de esta moderna casa, acabada de construir: sala, comedor, 2 habitaciones, baño intercalado, cocina y servicios. Llave en los bajos. Informes: Cacheiro. A-7780.

$27.00
Alquilo casa Misión 311, altos, entre Suárez y Factoría. Sala, 3 cuartos, servicios, saleta, llave los bajos.

AGUACATE 59, SEGUNDO PISO, HABITACIONES anexas al baño grandes y muy frescas, con comida y demás servicios, se prefieren hombres solos o matrimonio sin hijos. Hay teléfono.

SAN MIGUEL 107 ENTRE INDUSTRI y Amistad, alquilo piso moderno, sala, comedor, tres habitaciones, baño intercalado, cocina gas, cuarto y servicio criadas. Informan: Consulado 412. Telf. M-2222 y A-6483.

SE ALQUILA EN $25.00 FRESCA Y ventilada casa. Pasaje Agustín Alvarez. No. 11 o 20 moderno, compuesta de sala, saleta corrida, tres cuartos, cocina, baño, patio y demás servicios. No tiene altos. Abundante agua. Informan Aguiar 305 altos. Teléfono A-7830.

MAGNIFICOS BAJOS ESQUINA MUY frescos propios para médico, dentista u oficinas, antesala, sala, 3|4 toma corriente, baño completo. Lealtad 152 esquina Animas. De 10 a 7 p. m.

SE ALQUILA: BELASCOAIN 105 BAJOS. Informan en la misma.

ALQUILO GERVASIO Nro. 119, ALTOS, sala, saleta, cuatro habitaciones, baño intercalado, comedor, cocina, cuarto y servicio de criados Abierta de 3 a 6 Telf. F-4262

GANGA $36, ULTIMO PRECIO. FRESCOS altos modernos, 3 ventanas, calle cerca Universidad, colegios, cine, magnífica situación, San Miguel 1006, entre San Francisco Infanta. Línea tranvías, ómnibus esquina; sala, saleta, 4|4, comedor fondo, baño intercalado, cocina gas, si quiere, hornillas calentadores agua caliente, agua siempre garantizada, 1 mes fondo, pago adelantado. Dueño E 310, esquina 15, Vedado. F-7532. Acabándose pintar. Verla 10 a 12, de 3 a 7.

ALQUILERES

87 HABANA

SE ALQUILA MODERNA CASA ZEQUEIRA 232 altos, sala, comedor, 2 cuartos, baño intercalado, cocina, servicios criados. Informes U-5563.

SE ALQUILAN LOS MODERNOS ALTOS de Indio esquina a Rayo a una cuadra de Monte, Sala, saleta, 3|4, baño intercalado, agua fría y caliente, claros y frescos. Informan en la carnicería.

ALQUILO GERVASIO No. 119, ALTOS, sala, saleta, cuatro habitaciones, baño intercalado, comedor, cocina, cuarto y servicio de criados. Abierta de 3 a 6. Telf. F-4262.

ALQUILO ALTOS FRENTE DOS CALLES, punto ideal, San Miguel 1118, una cuadra Universidad. sala, comedor, 3 cuartos, baño intercalado, cuarto servicios criados. U-7036. Luz 251. R. Pérez.

ALQUILO LINDOS ALTOS, DESAGÜE 205, 201 esq. Franco. Capaz regular familia. Agua garantizada. Baratos, familias de garantías. Llaves: Desagüe 155, casi esq. Oquendo. Dueño: U-1677.

FRESQUISIMOS ALTOS, COMPUESTOS hermosa y amplia sala, recibidor o comedor y 3 frescas habitaciones. cocina gas y muy económica y baño Agua siempre y abundante. Carmen 324 (Gloria y Vives).

OQUENDO 851, ESQUINA PEÑALVER, altos lujosos, sala, comedor, dos grandes cuartos, baño intercalado, cocina, 26 pesos, por amillaramiento. Llave los bajos. F-6316.

CARLOS III No. 603
esquina Marqués González, lo más alto de la Habana, compuesta de zaguán, recibidor, sala, 6 grandes cuartos con 2 baños, comedor al fondo, a un patio privado, garage para máquinas con cuarto grande para chofer con su baño. Informan en la misma y Telf. U-3281 precio 80 pesos.

SAN LAZARO 320 ENTRE SAN NICOLÁS y Galiano. Agua nunca falta, fría y caliente, 2o. piso. sala, comedor, 3 cuartos, baño lujo, cocina, servicios criados. Informes M-2863 y F-3131.

SE ALQUILA. MALECON 653 BAJOS y 2o. piso. Tres habitaciones. Muy frescas. Pueden verse de 4 a 6 p. m. $30.00 y $35.00.

EN GALIANO Y CONCORDIA «EDIFICIO Zéndegui», lo más céntrico de La Habana, sala, comedor, tres habitaciones, baño intercalado y cocina. Aire y luz por los cuatro costados; agua abundante. $35.00. Informes Telf. F-3275.

88 VEDADO

CHALET AMUEBLADO CON TODO lo necesario para vivir confortable, también apartamentos y casas sin muebles. Informan 5ta. No. 461, altos, entre A y Paseo.

ALQUILO CALLE 23 No. 418-420, ENTRE J e I, Vedado, casa con sala, saleta, tres habitaciones, hall, baño intercalado, comedor cocina cuarto criados. $45.00.

CALLE 23 ESQ. A 28, VEDADO, CASA acabada de construir, bajos, jardín, portal, local garage. Altos: sala, comedor, 3|4, baño, cocina y pantry 2o. piso cuarto, baño, terraza. Informan en la misma.

ALQUILO CASAS CON Y SIN MUEBLES en Habana y Repartos. También compro, vendo, alquilo e hipoteco fincas rústicas y urbanas. Lluria. Metropolitana 213. Telf. M-7078.

VEDADO. 27 ESQ. 6 BAJOS CON jardín se alquilan compuestos de dos portales, sala, comedor, cuatro habitaciones, dos baños intercalados, cocina de gas, tres cuartos de criados con sus servicios y garage. Agua abundante día y noche. Precio $80.00. La llave en los altos.

VEDADO. CALLE 17 No. 464 ESQUINA a A. Magnífica residencia recientemente reformada propia para familia de gusto. Se puede ver a todas horas. Teléfonos A-7501. A-6754.

SE ALQUILA UN HERMOSO CHALET con jardín, portal, sala, recibidor, 4 habitaciones, baño, comedor, pantry, cocina, cuarto, servicio de criados y garage. Calle 13 No. 953 casi esquina a 8. Vedado.

SE ALQUILA EN LA CALLE 7 ENTRE 2 y 4, La Sierra, altos, una casa con sala, recibidor, cocina y comedor amplio, 5 cuartos y dos baños modernos, cuarto criados y garage, cuarto chofer, con sus servicios. Informan en la misma de 2 a 7 p.m.

VEDADO. CHALET. CALLE F No. 601 esq. 25, Vedado; 2 garages; 2 cuartos y 2 servicios de criados; gran portal; vestíbulo; sala; antesala; comedor; pantry; cocina. Altos: 5 habitaciones; 2 baños; saleta; terraza. La llave en la misma. Informes FO-4185.

SE ALQUILA VEDADO CASA AMUEBLADA, con cuatro cuartos, dos baños, portal con cortinas. Telf. M-9239.

EDIFICIO RIVERSIDE. PISOS INDEPENDIENTES, muy frescos. Sala, 2, 3 cuartos, baño intercalado, comedor fondo, cocina, garage. 15, 18 y 25 pesos. 17 esquina 26, Vedado.

EN EL MODERNO EDIFICIO DE J y Calzada, se alquila un lujoso piso bajo con 4 habitaciones, portal a 2 calles. sala, comedor y demás servicios, garage. Informan F-5368.

ALQUILO ESPLENDIDOS ALTOS K esquina a Once con 6 habitaciones, 2 baños, sala, saleta, hall, comedor, y todos los servicios, garage. Informan F-5368.

89 CERRO - PALATINO

EN $20 ALQUILO LINDA CASA COLÓN No. 416 entre Daoíz y Velarde, Reparto Las Cañas, con portal, sala, comedor, 3 cuartos, amplia cocina y baño; con patio lateral y traspatio con árboles frutales. La llave en la misma informan en Reina 410 altos. Telf. M-3741.

SE ALQUILA MODERNA CASA ZEQUEIRA 232 altos, sala, comedor, 2 cuartos, baño intercalado, cocina, servicios criados. Informes U-5563.

CERRO. CHURRUCA 335 CASI ESQUINA a Santa Teresa. Alquilo frescos espaciosos altos en $20.00, precio legal. Informan Escobar 520, altos. La llave en la Botica.

SE ALQUILA PIÑERA 160, CASI ESQUINA a la Calzada del Cerro. Sala, comedor, 4 cuartos, cocina, servicios, patio, escalera a la azotea. Precio $18. Informan calzada del Cerro No. 1575. Telf. A-9669. Tintorería.

ALTOS MODERNISIMOS, BARATOS Patria 156. Sala, saleta, tres cuartos, baño intercalado, comedor al fondo, abundante agua, cocina ultra-moderna. Verla es alquilarla, llave bodega. 89

EN $20 ALQUILO LINDA CASA COLÓN No. 415 entre Daoíz y Velardo. Reparto Las Cañas, con portal, sala comedor, 3 cuartos, amplia cocina y baño; con patio lateral y traspatio con árboles frutales. La llave en la misma informan en Reina 410 altos. Telf. M-3741.

90 MARIANAO-REPARTOS

CASA AMUEBLADA $45 MENSUALES 4 cuartos, sala, comedor, dos baños, frigidaire, jardín, 5ta. Ave. entre 5 y 6, Buenavista. Tome guagua, 9 a 28. Trust Company. Obispo 257.

SE ALQUILA UNA CASA, PORTAL sala, comedor, dos cuartos servicios, patio grande. Calle 4 No. 75. Redención, Marianao. Teléfono F-6251.

SE ALQUILA CASA MODERNA CON todo el confort, propia para corta familia y de gusto. Alquiler módico. Villa Catalina, calle San José, Reparto Loma Llave.

SE ALQUILA LA CASA CALLE 9 número 2. Ampliación de Almendares, entre 1ra. y 2da. Avenidas, tiene portal, sala, dos cuartos, baño intercalado, comedor, cocina y patio. Doble línea de tranvías al frente.

SE ALQUILA EN LA CALLE 17 ENTRE 4 y 6, Almendares, una casita puerta de calle, portal, sala, hall, cuarto, cocina y baño. Informes al FO-1150.

SE ALQUILA CASA REPARTO MIRAMAR, acabada de fabricar. Ave. Ramón Mendoza y 12. Informan: Oficina Edificio «América», Jovellar y N. U-3570.

ALQUILERES

90 MARIANAO-REPARTOS

AMPLIACION ALMENDARES: LINDOS apartamentos treminados de construir con todos servicios, propios para matrimonios sin niños, desde $10. Magnífico barrio. Independiente. Avenida 4a., entre 10 y 11. Informarán.

SE ALQUILA EN $70.00 EN LA CALLE D entre 14 y 16 Almendares. Casa con frente sala, biblioteca, 4 cuartos, dos baños, cuarto y servicio de criados y chofer, garage para dos máquinas, court de tennis y jardín. Informan Telf. A-6885 de 8 a 12 y de 2 a 5.

CONCEPCION ENTRE GENERAL y Maceo, Quemados de Marianao, 2 casas iguales, $25.00 cada una, portal, sala, 2 cuartos, baño moderno y cocina. Llaves Bungalow madera por General Lee. Informes M-2863 F-3131.

AVENIDA CENTRAL, ENTRE VICTORIA y New York reparto Kohly, alquilo casa acabada de construir; sala, saleta, 4|4, dos baños, closets, 1|4 alto con baño, cuarto baño criado, garage, lavadero, etc. Informes 19 No. 469, esquina E. Vedado.

General Lee entre Concepción
y Reina, Quemados de Marianao, chalet altos y bajos, con terrenos al fondo, 4 cuartos, baño intercalado moderno, agua fría y saliente, sala, comedor, portal, cocina carbón, pantry, servicios de criados. Llave al lado. Informes M-2863 y F-3131.

ALQUILASE CASA RECIEN TERMINADA. Jardín, portal, sala, comedor, baño en colores 3,4. garage, gran traspatio. 5a. entre 8 y 10, La Sierra, guagua 57 la esquina, una cuadra tranvías. Verse de 1 a 6.

91 JESUS DEL MONTE-VIBORA

ALQUILO $14, MILAGROS 278 ENTRE Lawton y Armas, sala, comedor, los cuartos cocina, baño con bañadera y lavabo y patio. Llave al lado. Una cuadra guaguas y tranvías.

SE ALQUILAN LOS BAJOS DE MILAGROS 364, entre Avenida de Porvenir y Octava, acabados de reconstruir. Constan: sala, saleta, cuartos, baño moderno intercalado, comedor, pantry, cocina, cuarto y servicio de criados. Garage si lo necesitan. Informes Telf.. A-6995.

SE ALQUILA. MARQUES DE LA TORRE No. 269, al lado de la Iglesia de Jesús del Monte, compuesta de sala, saleta, tres cuartos, comedor, cocina, pantry, baño. cuarto de criados, servicios, patio y traspatio. Renta legal: $25.00 un mes de garantía y uno adelantado. Informes A-9880.

SE ALQUILAN LOS ALTOS DE MILAGROS 364 entre Avenida de Porvenir, acabados de reconstruir. Constan: sala espaciosa, cuatro cuartos baño moderno intercalado, comedor, hall, terrazas, cocina. cuartoy servicio de criados. Entrada independiente. Garage si lo necesitan. Informes: Telf. A-6995.

ALQUILO ESTRADA PALMA 516, esquina Goicuría. Jardín, portal, sala, comedor, 3 cuartos, baño intercalado, agua caliente y fría, servicio de criado y garage, de 9 a 11 a.m. y 3 a 5 p.m.

STA. CATALINA 120, ESTE, PORTAL, sala 3 cuartos, otro criados, baño completo, otro criados, comedor fondo, patio, traspatio, $30, pago adelantado, uno fondo. Informan Telf. F-2948.

GERTRUDIS 5 Y 7 ENTRE 10 DE Octubre y Agustina, portal, sala, recibidor, tres habitaciones, comedor, baño, cocina, patio y servicio criados. Una habitación en los altos. Llave en 10 Octubre 1468, M-6917.

EN $40.00 SE ALQUILA EN MILAGROS 161, entre San Anastasio y San Lázaro, una casa compuesta de sala saleta, tres cuartos, baño intercalado, comedor al fondo, cocina y calentador de gas, cuarto y servicio para criados, patio y traspatio, agua abundante a todas horas. Informan: San Anastasio 618, bajos. Teléfono X-1805. Para verla de 9 a.m. a 6 p.m.

DIEZ DE OCTUBRE 515, ALTOS, A dos cuadras de la Parroquia. Terraza, sala, cuatro amplios cuartos, lujoso baño intercalado, comedor. etc. cuarto servicio criados, regia casa, verse de 3 a 5. U-1428.

SAN MARIANO NUM. 20, ALTOS. SE alquila casa sala, saleta, 3|4, baño con agua caliente, comedor, cocina, servicios criados. Se informa en la

92 SANTOS SUAREZ - MENDOZA

ALQUILO CASITA SALA, DOS HABITACIONES, baño completo cocina y patio. Carmen No. 561, entre Mayía Rodríguez y Goicuría. Telf. FO-1415.

SE ALQUILA UNA CASITA PROPIA para matrimonio o corta familia. Precio $14.00. San Indalecio y Serafines.

ALQUILO LA CASA DE ALTOS, 4 cuartos, sala, comedor, cocina, baño completo y agua. Calle Gómez y Este de la Línea. Llaves al No. 10, se informa de casa más pequeña.

FLORES 471 A MEDIA CUADRA DEL tranvía, se alquila, casa con portal, sala, comedor, 3 cuartos, baño intercalado, servicio de criados, cocina, calentador y patio. Precio $28.00. Informan Telf. I-3259.

SE ALQUILA CASA EN SANTA CATALINA y Figueroa con 3 cuartos sala, comedor baño intercalado y cocina. Informan en la bodega Teléfono I-7554

GERTRUDIS 5 y 7, ENTRE DIEZ de Octubre y Agustina: Portal, sala, recibidor, tres habitaciones, comedor, baño, cocina, patio y servicio de criados. Una habitación en los altos. Llave en 10 de Octubre 1468. M-6917.

93 LUYANO

CASITA EN $13
Sala, cuarto balcón, azotea, cómoda, fresca, abundante agua, todo independiente. Herrera 251, altos, esquina a Reforma en Luyanó. Llaves, en altos de esquina.

SE ALQUILA LA CASA REFORMA No. 562, a una cuadra del Parque de Fábrica, compuesta de sala, comedor, una habitación, baño intercalado, patio y traspatio; en la misma de 8 a 11 y de 2 a 5.

SE ALQUILA CASA MODERNA, A la brisa, con sala, tres habitaciones, cuarto de baño, cocina, pasan por el frente las rutas 7, 25 y 11, altos de Villanueva, 4|4, esquina a Rodríguez. Renta $20.00. Informan Telf. U-6885.

98 ALQUILERES VARIOS

EN LO MEJOR DE LA PLAYA JAIMANITAS se alquilan dos habitaciones juntas o separadas con toda asistencia si se desea. Informes Bar «El Francis» Jaimanitas o Bernaza 204 altos.

VARADERO. EN LO MAS CENTRICO se alquilan amuebladas, por la temporada, dos casas una de tres y otra de cuatro habitaciones, con sala, comedor, baños, rodeada de portal y abundante agua. Informan Telf. X-1638.

STA. FE. ALQUILASE MAGNIFICA casa en el mejor lugar de la playa, Renta razonable. Acera del mar 182. Informes FO-3959.

PLAYA DE VARADERO. CASA DE concreto frente a la Iglesia. Seis cuartos tres bakos comedor, cocina, cuarto de desahogo espacio cubierto para automóviles. Su terreno 1.600 varas. Se vende en $8.000 o se alquila en $450. por la temporada. Informan C. No. 710 Vedado.

TEMPORADA EN COJIMAR
AVISO
Si Ud. o algunos de sus familiares están enfermos dábiles anémicos o sus niños necesitan del aire puro iodado del mar, venga a Cojímar. Alquile esta moderna mansión a pocos metros del mar. Pregúntele al Sr. Ruiz. Agua, luz, garage, teléfono y parque de diversiones.

Una magnífica casa con todos los adelantos y otras casitas más, propias para matrimonios. Informes Teléfonos: A-9477, M-9921. No. 18-A.

ALQUILERES

98 ALQUILERES VARIOS

VARADERO. SE ALQUILA HERMOSA residencia frente a la Playa Norte. Informan Apartado 1052 Habana.

ALQUILO CASITA A $60 POR TODA la temporada en la calle 3ra. entre 20 y 22. Playa Santa Fe. También por mensualidades a $15. Agua y luz. Informes misma o Telf. U-5182.

ALQUILO TEMPORADA, PLAYA Santa Fe frente mar, casa primera 181, esquina, portal, terraza, sala, 3|4, comedor, baño completo, cocina, patio. Véndolas barato facilidades. Informan allí.

PLAYA DE GUANABO. SE ALQUILA la casa de mampostería, chica, amueblada con todas las comodidades, por junio o toda la temporada. Informan: Telf. M-7597, en la playa S. Rodríguez.

AMPLIO LOCAL
Se desea un local de esquina para establecimiento de no menos de 800 metros en Neptuno o San Rafael, de Prado a Belascoain, o en Galiano, Belascoain o Infanta entre Animas y Zanja. Diríjanse haciendo ofertas y detalles al Apartado 1052.

PLAYA HABANA. SE ALQUILA UNA casa, Arenal número 1. Telf. F-6975.

PLAYA DE JAIMANITAS, EN CASA respetable se ceden dos o tres habitaciones a personas que deseen pasar la temporada. Precios económicos. Betancourt, calle Habana 24, Jaimanitas.

DENTISTA; CEDE A COMPAÑERO gabinete completo con o sin instrumental, tres días en la semana, en lugar muy céntrico. Aguila 506 esq. S. José Telf. A-9185 FO-3832.

SE SOLICITA UNA CASA EN EL Vedado que tenga lo menos 21 halocales grandes, debe tener 15 como una sala o un comedor grandes las 6 restantes pueden ser más pequeñas Apartado 1674 Habana

EN LA PLAYA DE COJIMAR
Se alquilan magníficos apartamentos en la residencia villa «Pedralbes», lugar delicioso por su situación y por su bello jardín. No deje perder la oportunidad para pasar una buena temporada de verano. Para informes: Joaquín Ecada. Telf. F-5956.

PLAYA SANTA FE HABITACIONES o departamentos con toda asistencia a precios módicos. Solo a personas decentes, el mejor punto de la playa, por días, semanas o meses, según desee. Casa Miguel Andrés, Primera 66 Informan Reina 202, altos, esquina a San Nicolás. Habana.

SE SOLICITAN

99 SOLICITUD DE ALQUILERES

MATRIMONIO JOVEN SIN NIÑOS extranjeros busca una habitación con baño sin o con comida. Se prefiere el Vedado. Ofertas a Pulzer, Mercaderes 24.

SOLICITO UNA CASA PEQUEÑA dos cuartos bajos o primer piso de Belascoaín a San Lázaro, alquiler $25.00. Preguntar por Claudio. Teléfono M-9227.

SOLICITO CASA HABANA O VEDADO con sala, recibidor, tres cuartos, baño intercalado, cuarto y baño criados, comedor y garage. Bajos sin altos o altos completamente independientes de los bajos $60.00 dos meses en fondo. Familia honorable F-6819.

AMUEBLADAS
O sin amueblar tenemos casas, departamentos, habitaciones. Habana, Marianao; Repartos; modernas, lujosas. También oficinas independientes modernas, salón de espera; teléfono, luz, telefonista «Bolsa de Contratación». Cuba 209 Telf. M-6961.

101 PERDIDAS

EN LA NOCHE DEL VIERNES SE extravió un arete en la Estación COCO. Se gratificará al que lo devuelva en 1 No. 401, esquina a 19, Vedado.

102 AGENCIAS COLOCACIONES

AGENCIA «RESIDENCIAL» A-7465. Servidumbre en general, cubana y extranjera. Referencias investigadas. Personal para oficinas comercios, industrias, hospitales etc. Abierto todos los días. San Lázaro No. 320.

AGENCIA «LA ORIENTAL». U-5388, San Rafael y Gervasio. Tenemos numeroso personal: Hombres, mujeres, blancas, color, todas nacionalidades, cocineras, criadas, manejadoras, mensajeros, choferes buenos cocineros, lavanderas. U-5488.

AGENCIA «BEERS»
El Decano de las Agencias. Estamos ahora recibiendo órdenes de empleados de Oficina y Doméstico de los nietos de las familias que nos dan sus órdenes desde el año 1906. ¡HAY UNA RAZON! Plaza de la Catedral 54. Teléfono M-7730.

«LA COMERCIAL», M-1149, AGUILA 759 y Monte, para hombres, mujeres del país y extranjeros. criadas, niñeras, criados, choferes, camareros, dependientes, cocineros, cocineras, fregadores, pinches lavanderas, repartidores cantinas, porteros.

«LA AMERICANA». F-2524, 23 407, entre J e I. para hombres y mujeres del país y extranjeros, criadas, criados, niñeras cocineros, cocineras, choferes, pinches, camareros, dependientes, fregadores, lavanderas, mensajeros, serenos. F-2524.

M-6961
«Bolsa de Contratación»
Tenemos toda clase de servidumbre cuidadosamente identificada. Nos exforzamos honradamente investigando moralidad y referencias previamente. Abierto los domingos. Cuba No. 309 entre Empedrado y O-Reilly.

LA MATANCERA: A-7740
Servimos para cualquier parte de la Habana y repartos servidumbre de ambos sexos del país y extranjeros con referencias, servicio rápido. Sol 465 entre Egido y Villegas.

«LA OTILIA», DOMESTIC EMPLOPMENT Agencp. Señora: cuando usted necesite criado, criada, cocinero, cocinera, manejadora, chofer, lavandera, jardinero mensajero, nuse house-keeper, etc. Calle K Nro. 361 entre 19 y 21 Telf. F-4806

103 CRIADAS - CRIADOS

SE SOLICITA UNA BUENA CRIADA de manos, limpi ay que conozca su obligación. Informan San Lázaro 320 bajos, entre San Nicolás y Galiano.

SE DESEA MUCHACHA PARA LIMPIEZA de una casa y algo de lavado, sólo por medio día, calle B 662, altos, entre 27 y 29 Vedado. F-2225.

SE SOLICITA CRIADA BLANCA, DE mediana edad, que sepa trabajar y tenga buenas referencias. 15 pesos y uniformes. Calle 15 No. 802, entre 2 y 4, Vedado. De 8 a 10 de la mañana.

CRIADAS Y MANEJADORAS
Con buena presencia y referencias solicitamos criadas de mano y manejadoras. Colocadas inmediatamente de presentarse. Abierto los domingos. Bolsa de Contratación. Cuba No. 209. Teléfono M-6961.

104 COCINERAS Y COCINEROS

SOLICITO COCINERA CON BUENA referencia que cocine bien, buen sueldo en San Lázaro 320 bajos entre San Nicolás y Galiano.

SOLICITO COCINERO QUE SE HAGA cargo de la cocina en casa de huéspedes, hombre solo. Casa calle Ave. de Acosta No. 10. Teléf. I-6130.

COCINERAS Y COCINEROS
Solicitamos con buena presencia y referencias, también para cocinar y limpiar. Son colocados inmediatamente de presentarse. Abierto los domingos. «Bolsa de Contratación». Cuba No. 209 Telf. M-6961.

105 MANEJADORAS

SE SOLICITA MANEJADORA PRACTICA para niño recién nacido, sueldo $14.00, venir de 6 p.m. a 8.30 p.m. Neptuno y Amistad, altos de Almacenes Bellita, 2do. piso.

SE SOLICITAN

105 MANEJADORAS

SE SOLICITA UNA BUENA MANEJADORA con referencias. Calle 17 No. 953 entre 8 y 10 Vedado.

110 LAVANDERAS-LAVANDEROS

SOLICITO LAVANDERA MEDIANA edad, sin pretensiones para lavar en mi casa. Puede dormir en la colocación. Traiga referencias. Bernaza 110 segundo piso, izquierda. Teléfono A-9037.

114 AGENTES - VENDEDORES

SOLICITO PERSONAS ACTIVAS, GANARÁN de $2.00 a $3.00 diarios. Compostela 309. Vea Sr. Toledo.

VENDEDORES MAGNIFICA OPORTUNIDAD para quien reúna condiciones, sueldo o comisión, Concha 3-B fondo Cía. Lechera.

AGENTES, GANEN DINERO
Solicitamos de ambos sexos, comisión continua, fácil venta, presentarse oficinas Coran, Aguiar y Obispo. Edificio The Thust Company (Departamento 515).

PARA VIAJAR POR LA CIUDAD, provincias de la Habana y Pinar del Río. Se colicita un vendedor que tenga experiencias en productos Farmacéuticos y conocimientos en Clínicas. Informes: U-2400.

SE SOLICITAN VENDEDORES PARA nuevo tipo de ventiladores para oficinas y el hogar. Fácil venta. Buena comisión. Lamparilla 4. Sr. Arias. Exclusivamente de 4 a 6 p. m.

DESEAMOS AGENTES EN TODA LA Isla para ventas a domicilio. Véanos de 8 a 12 y 2 a 4, o escríbanos. Columbus, J. Peregrino 152, altos.

PERSONAS DE AMBOS SEXOS EN toda la República que quieran trabajar a sueldo o comisión deben visitar la Compañía «El Sol de Cuba», Manzana de Gómez 247-248 8 a 12 a. m. 2 a5 p. m.

SOLICITAMOS VENDEDORES PARA exquisitos vinos «Orotavi» fabricado de fruta bomba madurada en la mata. Pídalo a José Caamaño, Morro y Refugio. Telf. A-7729

COMPRADORES VENDEDORES
Agentes infinidad productos con exclusiva trabajarán. Sólo por escrito atenderemos y cartas con diez centavos sellos para envío muestra. etc. Z. Sánchez, Delicia 506. Altos (Víbora)

115 OFICINISTAS

JEFE DE VENTAS, SUPERVISOR O INSPECTOR DE VENTAS
Disponible para Junio primero
Con una amplia experiencia de ventas en Compañías nacionalmente conocidas.
Especializado en métodos prácticos y de sentido común para la organización y supervisión de la distribución de artículos en el mercado y de la propaganda.
Ha sido vendedor especializado con brillantes records, Jefe de Propaganda, Agente Local y Jefe de Ventas. Ha preparado vendedores, campañas de propaganda y venta para nuevos productos, abierto nuevos mercados, «surveys», etc.
Conocedor de los problemas de ventas y sus soluciones.
Ha viajado toda la isla y tiene magníficas relaciones.
Cubano, 35 años, conocimientos de inglés y experiencia bancaria.
Desea relacionarse con firma o compañía interesada en una persona de sus condiciones.
Escribir a: Disponible. Anuncios Clasificados. DIARIO DE LA MARINA. Habana.

NECESITO UNA JOVEN O UN JOVEN, para auxiliar, departamento ventas, y una mecanógrafa, $30. También enecisto una camarera para hotel, un sereno y un serviente, $18, Compostela 362, Agencia.

116 SOCIOS

REQUIERO SOCIO DIEZ MIL PESOS, yo aporto igual suma mercancías y Agencia fábrica exclusiva 5 años. Negocio prestigioso, productivo. Diríjase Gomas, Camiones, Apartado 121, Habana.

SOLICITAMOS SOCIO CON $3,000 para ampliar el negocio. Oportunidad inmejorable y buenas utilidades. «El Paisaje», Aguila 553, esq. a Barcelona. De 1 a 2 p.m. Sallés e Hijo.

117 SOLICITUDES VARIAS

SE NECESITAN. AGENTES DE AMBOS sexos para la venta en la capital e interior de Cortinas Venecianas buena comisión. Theodore Bailey & Co. Prado 112.

INGENIERO MECANICO
para una fábrica en Habana. Esencial sepa inglés. Escríbase citando edad, experiencia, aspiraciones, etc. a Progreso, Anuncios Clasificados, DIARIO DE LA MARINA.

SE SOLICITAN PELUQUEROS PUEDEN ganar $100 si logran demostrar que la tintura Miracle no cubre las canas o ennegrece los diversos matices castaños o rubios. Miracle tiene 16 matices, desde negro hasta rubio claro. Estuche, 50 centavos. Peluquería «Iris», Santos Suárez 13

SE OFRECEN

118 CRIADAS-CRIADOS

SE OFRECE BUENA COCINERA REPOSTERA con magníficas referencias San Lázaro 320 bajos entre San Nicolás y Galiano A-7465.

SE OFRECE BUENA CRIADA DE MANO, excelente referencia. San Lázaro 320 bajos entre San Nicolás y Galiano A-7465.

DESEA COLOCARSE UN CRIADO fino, entendido en todo, con muy buenas recomendaciones, sueldo 15 pesos. Informan a todas horas F-5615.

SE DESEA COLOCAR UNA JOVEN blanca para criada de manos o limpieza, tiene buenas referencias es práctica en el trabajo. Telf. A-7400.

PARA DEPENDIENTE DE RESTAURANT o camarero, entiende algo inglés, cumplidor y sabiendo trabajar, con buenas referencias, sin grandes pretensiones, español, ciudadano cubano. Telf. A-8288.

BUEN CRIADO ESPAÑOL PRACTICO en todo servicio fino de comedor, plancha y hace toda clase cocktails, sale a cualquier parte tiene muy buenas referencias. Telf. A-8288.

SE OFRECE CRIADA PARA CUARTOS o comedor, tengo buenas referencias también me puedo colocar de manejadora; salgo a los repartos y a donde se ofrezca. 23 No. 407, esquina a J. F-2524.

SE OFRECE UNA CRIADA PARA cuartos, parda, con buenas referencias. También se puede colocar para comedor, sabe trabajar y es cumplidora. Tiene referencias de los servicios prestados. M-1149.

DESEA COLOCARSE UNA BUENA criada de cuartos, comedor o de manos, tiene referencias de las casas que trabajó duerme o no en el trabajo y sabe cumplir, es muy formal. Telf. M-3339.

SE OFRECE CRIADA PARA CUARTOS o comedor tengo buenas refecias, también me puedo colocar de manejadora; salgo a los repartos y a donde se ofrezca. 23. No. 407, esquina a J. F-2524.

SEÑORA
Nosotros creemso entar en condiciones de servirle la criada que usted necesita, española, cubana, inglesa, dándonos tiempo para hacerlo. Abierto los domingos. Bolsa de Contratación. Cuba No. 209 Telf. M-6961.

SE OFRECE UNA CRIADA PARA cuartos, parda, con buenas referencias. También se puede colocar para comedor, sabe trabajar y es cumplidora. Tiene referencias de los servicios prestados. M-1149.

SE OFRECEN

118 CRIADAS-CRIADOS

SE OFRECE UN BUEN CRIADO RESPETUOSO y cumplidor, práctico en todo servicio de casa particular, soy hombre solo. F-2524.

SE OFRECE UN JOVEN PARA CRIADO, camarero, fregador, pinche, repartidor de cantinas, no tengo pretensiones, trabajo de cualquier cosa. M-1149.

119 COCINERAS-COCINEROS

COCINERO JOVEN DESEA COLOCARSE en casa particular, buenas referencias, cocina a la francesa, española y criolla, pastelería y repostería, helados, especialidad en platos finos y comidas de etiqueta. M-4355.

COCINERO CON PERFECCION LO que pidan, lo mismo para corta que mucha familia, práctico en comprar acostumbrado al sistema americano, garantía de trabajo, referencias Telf. M-5250. Salud y S. Nicolás, carnicería.

SE DESEA COLOCAR DE COCINERA una muchacha del campo sabe cumplir con sus obligaciones, tiene referencia, no duerme en la colocación, sueldo no menos de $15.00. Informan. Telf. FO-9251.

DESEA COLOCARSE MAGNIFICA cocinera reportera, de color, tiene buenas referencias. Desea ganar buen sueldo. Telf. M-6079.

SE DESEA COLOCAR UNA JOVEN extranjera para la cocina solo, no tiene pretensiones y es muy limpia, desea casa fina, es educada y sabe toda clase de repostería, tiene buena referencia de casa conocida, para informes llame F1-7051.

SE OFRECE BUENA COCINERA, con buena sazón para cocinar sólo o cocinar y ayudar; tengo inmejorables referencias; salgo a los repartos y duermo en la colocación, según trato. 23 No. 407, esquina a J. F-2524.

SE OFRECE COCINERA CON BUENA sazón; para cocinar sólo o cocinar y ayudar, tengo inmejorables referencias; salgo a los repartos y duermo en la colocación, según trato. Teléfono M-1149.

DESEA COLOCARSE UNA MUY BUENA cocinera sabe trabajar, tiene referencias de las casas que trabajó, es limpia y duerme o no en la colocación. M-3339.

BUEN COCINERO BLANCO, DESEA colocarse en casa particular o comercio, es persona formal y seria muy limpio y de buen carácter, tiene buenas referencias, sin muchas pretensiones. M-3339.

SE OFRECE BUENA COCINERA, con buena sazón para cocinar sólo o cocinar y ayudar; tengo inmejorables referencias; salgo a los repartos y duermo en la colocación, según trato. 23 No. 407, esquina a J. F-2524.

SE DESEA COLOCAR PARA COCINERO un joven de color, sabe repostería y buenas recomendaciones de casas particulares. Va a cualquier lugar. Llame al teléfono F-3141. Pregunte por José.

DESEA COLOCARSE UNA JOVEN de color para cocinar y limpiar a matrimonio o corta familia y los quehaceres de la mañana. Telf. F-6272.

DESEA COLOCARSE UNA COCINERA, cocina española cubana, formal y trabajadora, ayuda a la limpieza, va a los repartos, sueldo no menos de $15. Telf. A-6347.

SE OFRECE COCINERA CON BUENA sazón; para cocinar sólo o cocinar y ayudar, tengo inmejorables referencias; salgo a los repartos y duermo en la colocación, según trato. Teléfono M-1149.

SEÑORA
Nosotros creemos estar en condiciones de servirle la cocinera que usted necesita, española, cubana, inglesa, dándonos tiempo para hacerlo. Abierto los domingos. «Bolsa de Contratación». Cuba No. 209 Telf. M-6961.

120 MANEJADORAS

SE OFRECE MANEJADORA DE COLOR, fina y cumplidora con buenas referencias, también puedo manejar o limpiar si es necesario, salgo a cualquier parte, duermo en la colocación. Aguila 759, esq. Monte. M-1149.

SE OFRECE MANEJADORA BLANCA, fina y cumplidora, con buenas referencias también puedo manejar y limpiar si es necesario, salgo a cualquier parte, duermo en la colocación tengo referencias. 23 No. 407, esq. J. F-2524.

DESEA COLOCARSE UNA BUENA manejadora inglesa es muy cariñosa con los niños sabe cumplir con su deber. Telf. M-4659.

A RESPONSIBLE WOMAN WITH best of references seeks position as nurse or lady-s maid in or out of twon Willing to travel. Phone A-4338.

SE DESEA COLOCAR UNA JOVEN blanca, de 22 años, de buena presencia, para manejadora de niños. llamar al Telf. A5-4172.

122 INSTITUTRIZ

SEÑORITA INGLESA, SABIENDO perfectamente el francés, acompañaría señorita o niños durante el verano en playas, además daría clases y conversación. Buenas referencias. Llame de 9 a 11 y de 2 a 4, teléfono M-9364

123 COSTURERAS-MODISTAS

JOVEN PARDA DEL PAIS CON magníficas referencias conocidas ofrécese para coser ropa fina de señoras haciendo algo de limpieza, siendo formal y cumplidora. Informan Teléfono FO-1077.

124 LAVANDERAS-LAVANDEROS

UNA BUENA LAVANDERA DESEA encontrar trabajo para su casa o fuera. Lava toda clase de ropa fina. Tiene buenas referencias. Telf. F-6179.

SE OFRECE UNA SUPERIOR LAVANDERA de casa particular, muy formal y con buena referencia. Telf. U-7122.

125 CHOFERES

DESEA COLOCARSE UN JOVEN COMO chofer, con varios años de experiencia, conoce todas las carreteras llamar al F-3060. Preguntar por Pedro.

UN BUEN CHOFER ESPAÑOL SE COLOCA sin pretensiones. También entiende de jardinero, 15 años al servicio con buenas familias. Tiene buenas referencias, maneja toda clase de máquinas, muy ciudadoso y entiende mecánica. Soltero. Va al campo o extranjero. FO-2773 La Florinda.

SE OFRECE UN CHOFER CUBANO con buena referencia de donde ha trabajado. Informan Telf. I-7068.

SE DESEA COLOCAR UN CHAUFFEUR español, experto mecánico en toda clase de máquinas, con buenas referencias de las casas donde ha trabajado. Informes Telf. F-3194.

AVISO IMPORTANTE
Si Ud. tiene automóvil y aprecia su vida, hágase de un chofer serio y competente, solicitándolo a la Sociedad de Beneficencia. «Motor Club de Cuba», C No. 160 Vedado. Telf. F-5315.

126 JARDINEROS

SE DESEA COLOCAR UN JOVEN DE jardinero y también para limpiar casa u oficina o auto o cualquier otro trabajo. Telf. A-0510, de 9 a.m. a 2.

129 OFICINISTAS

TENEDOR DE LIBROS QUINCE años experiencia comercios e industrias ofrece sus servicios Teléfono: FO-1359

131 OFERTAS VARIAS

SEÑORITA ALEMANA, HABLA BASTANTE inglés y castellano correctamente desea posición intérprete, dependienta en comercio, industria, clínica. FO-2576. Hilda.

M.E.C.D. 2016

DESDE WASHINGTON

LA BALANZA DE PAGOS

(Especial para el DIARIO DE LA MARINA)

En una de mis crónicas de enero próximo pasado, referente a las industrias cubanas, mencioné, casi incidentalmente, ciertos datos sobre nuestra balanza internacional de pagos del año 1937, tomados de un informe oficial cubano que me pareció lo más completo y digno de crédito publicado sobre el asunto hasta la fecha. Mi estimado amigo señor Angel Garri, con motivo de mi escrito, envió una carta al director del DIARIO señalando lo que creía ser un error de mi parte; aclaré el particular en una nota de una crónica posterior, y el señor Garri volvió también a escribir sobre el asunto.

Más tarde, he podido ver que en la revista «Carteles» se han publicado bien documentados trabajos sobre la materia, lo cual demuestra que preocupa e interesa al público. En consideración a este hecho, y a que se me ha mencionado frecuentemente en los escritos del señor Garri y en «Carteles», como si las cifras de la balanza de pagos del año 1937 que usé en mi citada crónica de enero hubieran sido obtenidas por mí, me ha parecido que podría ser útil, y de interés para los lectores de mi «columna» en el DIARIO, volver sobre el tema, para tratarlo esta vez ampliamente, exponer de qué fuente tomé los datos de que hice mención y expresar mi opinión personal sobre el asunto. Debo hacer constar que al tomar esta determinación no me mueve otro impulso que el de aportar datos y antecedentes a la discusión de un asunto importante, coperando con el señor Garri y el señor Porset al mejor esclarecimiento del mismo, sin que, por mi parte, tenga el menor empeño en tratar de hacer prevalecer tal o cual conclusión. Materias son éstas que deben tratarse con la mayor objetividad, como quien resuelve un problema matemático, sin que ningún prejuicio lo aparte a uno del método más adecuado para llegar a obtener resultados exactos, igualmente válidos para todos.

El lector corriente tiene, sin duda, una idea de lo que se entiende por balanza internacional de pagos, de la manera más usual de determinarla, y de la utilidad de conocerla con la mayor exactitud posible, como un medio de apreciar ciertos aspectos fundamentales de la situación económica del país en un momento dado. A pesar de ello, me parece que sería conveniente fijar con precisión algunos principios generales sobre esos extremos, antes de entrar en el estudio concreto de la balanza internacional de pagos de Cuba en los últimos años. Las personas que estén familiarizadas con tales particulares pueden pasar por alto mis explicaciones; las que no, tal vez obtengan algún provecho de las mismas, si les interesa adquirir alguna información sobre el asunto.

La balanza de pagos internacionales de un país puede ser definida brevemente, según los técnicos del departamento de Comercio de los Estados Unidos, como una cuenta detallada de las transacciones comerciales y financieras realizadas, durante un período de tiempo dado, por toda la gente de un país con la gente de todos los demás países.

El conocimiento sumario de la balanza internacional de pagos puede usarse para fines tan diversos—dicen los mencionados técnicos—que es difícil emplear un método de presentación que convenga todos los propósitos. Las ventas de un país en el exterior pueden ser de efectos o de servicios. Si un comerciante de Cuba envía un cargamento de azúcar a un comprador de Nueva York, tenemos una venta de efectos o de mercaderías. Si un banco de la Habana extiende a una persona un giro pagadero en un banco extranjero, o un cheque de viajeros, vende un servicio a la persona mencionada. La relación de las ventas y de las compras de efectos o mercaderías se lleva en las aduanas y consulados, y se publica periódicamente en la estadística comercial, constituyendo la llamada balanza comercial o mercantil **visible**. La relación de la venta y la compra de servicios constituye la llamada balanza mercantil **invisible**, siempre más difícil de determinar exactamente, porque tales ventas y compras de servicios no se registran obligatoriamente en centros oficiales determinados, ni se publican con regularidad corrientemente. La balanza internacional de pagos comprende, no obstante, la suma de ambas balanzas parciales, la **visible** y la **invisible**, sin que pueda prescindirse de la una ni de la otra.

Hecha la breve explicación que antecede de lo que son la balanza internacional de pagos y las dos balanzas parciales, **visible** e **invisible**, que entran en la composición de la misma, pasaré a otro punto importante: ¿Qué utilidad reporta el conocimiento de la citada balanza, o, dicho de otro modo, qué conclusiones favorables o adversas respecto de la situación económica general del país pueden sacarse del conocimiento de la misma, según sea ésta tal o cual, en un caso determinado? Es importante aclarar este extremo, porque respecto del mismo suele haber mucha confusión.

La balanza internacional de pagos no es un termómetro que señala la temperatura económica, digámoslo así; ni una vara de medir con la cual puede saberse qué dimensión alcanza el estado de bienestar y de progreso de la nación. Los datos referentes a las diversas partidas de la misma informan sobre ciertos aspectos importantes de la actividad económica, pero no siempre sobre el estado favorable o adverso de la situación económica general, como muchas personas se inclinan a creer de primera intención. La balanza indica el movimiento de «la caja» durante un tiempo dado, pero no el estado general del «negocio» en sí mismo. Entre ambos particulares hay, a la larga, una correlación muy estrecha, pero el hecho de que durante cierto tiempo las compras hayan sido inferiores a las ventas, o viceversa, o los cobros inferiores a los pagos, no quiere decir que el negocio marche bien necesariamente en el primer caso y mal en el segundo.

Un país puede vender cantidades enormes de mercaderías y mostrar una balanza **visible** ventajosa; pero si vende sus productos a un precio muy bajo que le obliga a pagar salarios miserables a sus obreros, el hecho real es que está vendiendo el trabajo de su pueblo a un precio inferior, en beneficio del país que compra. La reducción de sus importaciones, factor que asegura la balanza **visible** favorable, no significa, en tal caso, sino que el pueblo de tal país está impedido de adquirir multitud de artículos indispensables para elevar su nivel de vida y hacer ésta más sana y confortable.

En un cuadro que tengo a la vista aparece que la balanza internacional **visible** en 1933 fué superior a $10.000,000 a la balanza **visible** de 1935. Sin embargo, nadie duda de que la situación económica del pueblo cubano en 1935 era mejor, o si se quiere, menos mala que en 1933. La razón no está en el margen de la balanza, sino en el volumen de las compras y las ventas, con las cuales se satisfacen las exigencias de la vida. En 1933, con una exportación de $84.000,000, el pueblo cubano sólo pudo proveerse de mercaderías extranjeras por valor de $42.000,000 y dejó insatisfechas muchas de sus perentorias necesidades. En 1935, con una exportación de $128.000,000, pudo proveerse de efectos importados por valor de $95.000,000. Satisfizo sus necesidades más ampliamente y disfrutó, por tanto, de una vida mejor, de una superior situación económica. Hay que prevenirse, pues, de interpretaciones simplistas respecto de la balanza internacional, y de incurrir en el error de tomarla como único elemento para formar juicio de la situación económica de un país.

Tocante a la balanza **invisible**, hay que hacer también algunas observaciones importantes, pero no caben en esta crónica.

DIPLOMATICUS.

Mayo 26, 1939.

TODOS LOS ESPECTACULOS DE JERUSALEN FUERON CLAUSURADOS AL HACER EXPLOSION DOS BOMBAS EN UN CINE, OCASIONANDO DIECIOCHO HERIDOS

SE HA PRESENTADO AL CONGRESO AMERICANO UN PLAN CON LOS PUNTOS DE VISTA DEL GOBIERNO SOBRE NEUTRALIDAD

Manifestó Fish, que si ese programa se realiza, los EE. UU. se convertirán en arsenal de armamentos del mundo

El Senador americano Vandenberg sugiere que el candidato a la Presidencia de los Estados Unidos se comprometa a no ocupar dicho puesto más de un período. El se sacrificaría

WASHINGTON, mayo 29. (AP.)—La proposición del gobierno para suprimir el embargo de los cargamentos de armas destinados a los países beligerantes de las cláusulas de la ley vigente, fué presentada hoy al Congreso.

Inmediatamente, el representante republicano Fish, de la Comisión de Relaciones Exteriores, dijo:

«El resultado actual del programa del secretario Hull, si se lleva a cabo, sería hacer de los Estados Unidos un arsenal para las armas, municiones e implementos de guerra para todas las naciones y particularmente para la Gran Bretaña, que controla los mares».

El proyecto del gobierno fué presentado por el representante Bloom, presidente interino de la Comisión de Relaciones Exteriores, quien ha citado a la comisión para el jueves a fin de estudiarlo.

Todas las indicaciones convienen en que harán esfuerzos para evitar prolongadas informaciones públicas. En un círculo bien enterado se dice que el proyecto cuenta con el apoyo de los líderes de la Cámara y que se pondrá a votación pronto.

Ante todo, la resolución de Bloom dice:

«Que cuando el Presidente entienda que existe un estado de guerra entre países extranjeros y que tal guerra pone en peligro las vidas de los ciudadanos americanos y amenace la paz de los Estados Unidos, el Presidente dictará una proclama mencionando a los estados comprendidos en la guerra».

Después de tal proclama será obligatorio:

Primero: Que los ciudadanos de los Estados Unidos no viajen en barcos de los estados extranjeros citados en la proclama.

Segundo: La prohibición de empréstitos a los gobiernos de los países en guerra.

Tercero: El título de cualquier artículo destinado a un país en guerra deberá ser transferido a un comprador extranjero antes de que salga del puerto.

Cuarto: Se prohibirá solicitar y recaudar fondos para el gobierno de cualquier estado nombrado en la proclama o para cualquiera persona, asociación u organización que actúe en nombre de tal gobierno.

Otras provisiones del proyecto son que continúe la Junta de control de las municiones de la cual habrán de obtenerse los permisos para las exportaciones de esa clase.

Fish, en unas declaraciones que dió por escrito a la prensa, dice que «la diplomacia secreta del secretario Hull ha trabajado y al fin ha producido una rata».

El congresista republicano agregó: «El sentimiento del pueblo americano está a favor de que los Estados Unidos se mantengan alejados de las guerras, y no creo que los miembros del Congreso voten que se prescinda de la prohibición de venta de armas y municiones a los beligerantes».

Vandenberg sugiere que el candidato republicano prometa no ocuparla más de un período

WASHINGTON, mayo 29. (AP.)—Asegurando que el próximo candidato presidencial republicano deberá prometer por anticipado que solamente desempeñará la presidencia un período, el senador Vanderberg dió a entender hoy claramente que aceptará la nominación si el partido lo escoge, pero que no la busca.

La convención nacional, dijo en contestación a los miembros de la Cámara que han propuesto su candidatura, debe establecer una serie de principios que «prometan salvar el sistema americano de libre empresa».

El Senado no amplió sus declaraciones acerca de que el candidato republicano no aspire más que a un período, pero sus manifestaciones indiatamente llamaron la atención. Es opinión general en Washington que durante el primer período los presidentes intentan tomar decisiones sobre su política futura y que con tal motivo desean después un segundo período. Esta es precisamente la razón por la cual se ha propuesto que el período se extienda a seis años sin reelección.

Si la recomendación de Vandenberg se adoptara formará una parte principalísima de la campaña electoral, sobre todo si el Presidente Roosevelt lanza su candidatura para un tercer período.

Los amigos del senador Vanderberg han anunciado la inmediata formación de una organización nacional que defienda su nominación para candidato a la presidencia.

RESCATADOS DE LOS PELIGROS DEL MAR

La duquesa de Sutherland y Lord Monsell, retratados en Tucson, Arizona, después de haber sido rescatados de la furia del mar, que destrozó el yate del duque de Sutherland, donde los aristócratas ingleses realizaban una excursión por el Pacífico. En el incidente no hubo tragedias que lamentar.—(Foto Acme-Editors Press).

Dos explosiones de magnesio en un cinematógrafo inglés se atribuyen a elementos terroristas irlandeses

Cuatrocientos un emigrantes judíos llegaron a la Palestina clandestinamente. Fueron puestos en libertad, pero esa cifra será descontada del total que autoriza el plan inglés

JERUSALEN, Palestina, Mayo 29. (HAVAS).— El Consejo Nacional Judío y la organización no-sionista llamada Agoudath Israel, dirigieron hoy a la Liga de las Naciones un memorándum, para protestar contra el Libro Blanco británico. Se informa en el documento que la resistencia al plan político que Inglaterra va a desarrollar ahora en su mandato de Palestina, es por el momento la única aspiración de todos los jóvenes hebreos, que se muestran especialmente excitados ante la perspectiva del cambio de régimen. Los centros israelitas responsables, expone el memorándum, han tenido que hacer repetidas exhortaciones a la calma, a las organizaciones judías más avanzadas, pero si se juzga por los acontecimientos violentos que se han estado sucediendo hasta hoy, en toda Palestina, esos consejos no parecen haber sido obedecidos.

Ante la amenaza que para el orden público en Palestina constituyen las apelaciones de la Prensa hebrea para mantener la desobediencia civil, hay motivos para temer que en el porvenir esa campaña será severamente castigada.

Atentado terrorista en un cinema de Jerusalén: 18 heridos al estallar dos bombas.

JERUSALEN, Palestina, Mayo 29. (HAVAS).— Hoy ocurrió un grave atentado terrorista en el cinema Rex de esta ciudad. En los momentos en que se proyectaba una película, hizo explosión una bomba, hiriendo a dieciocho personas. Debido a que el Rex es un cine frecuentado solamente por árabes, todas las víctimas son de esta raza. Se anunció posteriormente que de los 18 heridos tres lo fueron gravemente. Se incluye en el total a tres agentes de la policía inglesa, y a otros tres judíos, que estaban en la entrada del edificio.

Clausuran todos los espectáculos de Jerusalén.

JERUSALEN, Mayo 29. (HAVAS).—A consecuencia del atentado de hoy la policía clausuró todas las salas de espectáculos de Jerusalén, ordenando al mismo tiempo a los espectadores a retornar a sus casas. Sin embargo, no fué proclamado el toque de queda, como en otras ocasiones de disturbios semejantes.

Se informa que en el cinema Rex estallaron dos bombas, no una, y que después se encontró una tercera, sin haber hecho explosión, oculta en un rincón.

Una hora después del atentado, dos judíos fueron heridos a tiros de revólver cuando entraban en sus casas, en la calle principal de la barriada hebrea. En todos los casos ha sido imposible detener a los autores, pues tanto en el caso del cinema como en la agresión siguiente, siempre pudieron huir. Reina cierta emoción en la ciudad.

Llegaron a Palestina 401 inmigrantes judíos clandestinos.

JERUSALEN, Mayo 29. (HAVAS).— Cuatrocientos un inmigrantes clandestinos judíos descubiertos esta mañana a bordo del vapor Astrato, al Norte de Jaffa, quedarán en libertad el martes, pero su número será descontado del total de la inmigración hebrea autorizada por el Plan Británico (Libro Blanco).

Dicen los hebreos que el atentado fué por los árabes.

JERUSALEN, Mayo 29 (HAVAS).—En los círculos judíos se dice que el atentado del Cinema Rex fué obra de los mismos árabes, ya que recientemente el propietario del teatro recibió varias cartas en que elementos insurrectos le exigían una cantidad de dinero, la cual fué rehusada. El Cinema Rex estuvo cerrado durante cierto tiempo, y abrió sus puertas hace unos cuantos días, cuando disminuyó de manera sensible la tirantez política entre árabes y judíos.

Regresó a Londres el Embajador soviético Ivan Maisky.

LONDRES, Mayo 30 (martes)—(HAVAS).— El embajador de Rusia en Londres, Ivan Maisky, regresó a esta capital, procedente de Ginebra, donde asistió al Consejo de la Liga, poco antes de medianoche. A primera hora de la madrugada ya había vuelto a la embajada soviética, negándose a hacer declaraciones a los corresponsales.

Perecen dos aviadores civiles en un accidente aéreo británico.

LONDRES, Mayo 29 (HAVAS).— Un aeroplano particular cayó hoy cerca de Rochadale. Sus dos tripulantes, nombrados Donald Smith Lerguson y David Johnson, perecieron en el accidente.

Explosiones de magnesio en un cinema de Birmingham.

BIRMINGHAM, Inglaterra, Mayo 29 (HAVAS).— En un cine de esta ciudad ocurrieron cuatro explosiones de magnesio. La presencia de ánimo de un espectador impidió el pánico. El hombre en cuestión, saltando sobre el proscenio, pidió a gritos que nadie se alarmara, pues se trataba de un accidente sin importancia. La policía atribuye las explosiones a los agentes terroristas del «ejército republicano irlandés».

EL ACUERDO JORDANA-BERARD

Especial para DIARIO DE LA MARINA

(De nuestra redacción en París)

PARIS, mayo. Especial (P. C.)—He aquí el leal pensamiento de un escritor francés respecto al estado de las relaciones entre España y Francia. Se trata de René Benjamin, de la Academia Goncourt. Ha publicado sobre el particular un artículo en «Le Journal». Habla de la misión Bérard y escribe:

«El acuerdo Bérard-Jordana ha sido firmado, pero por desgracia no se aplica. ¿De quién es la culpa? Nuestra, se me asegura. Es desagradable. Nosotros no renegamos de nuestra palabra. Pero es demasiado olvidar la noción del tiempo cuando se trata de cumplirla».

El periodista francés expone que cuando el Senador Bérard regresó a París después de haber llegado a un acuerdo con el Ministro de Relaciones Exteriores de España, General Jordana, eran muchos los que le decían: —Nosotros hemos dado todo a España. Y en cambio de ello, ¿qué se nos da a nosotros? Y León Bérard respondía siempre: —A cambio se nos «devuelve» la amistad española. Y es que por desgracia—dice Benjamin—la amistad española no la habíamos merecido en los dos últimos años.

¿Cuál ha sido la suerte de los acuerdos Bérard? ¿Han sido cumplidos? La respuesta negativa se impone. Y han pasado ya dos meses, constata el colaborador de «Le Journal», desde que fueron firmados. Algo se ha hecho sin embargo, prosigue; se ha devuelto a España un cierto número de barcos. Y nada más. «El oro depositado como garantía de un empréstito en el Banco de Francia, en Monte-de-Marsan, parece que a los ojos del Gobierno forma parte de los cimientos de dicha institución bancaria. Y en verdad que un fenómeno sísmico sería más eficaz para hacerle salir que la firma de Francia».

En cuanto a las armas, al material de guerra, a los autos innumerables, igual inmovilidad. España reclama. Su Embajada remite las notas diarias al Quai d'Orsay. Se reconoce que aquellas demandas son justas. Y todo continúa igual. En un diálogo entre el Presidente de la República francesa y el Embajador, señor de Lequerica, que evoca también René Benjamin, se cruzan estas singulares palabras: —En fin, señor Embajador, ¿cuándo van ustedes a tomar sus refugiados? —Los tomaremos, señor Presidente de la República francesa, al mismo tiempo que nuestro oro, nuestras armas y nuestros vehículos. Porque, en efecto, —señala el escritor francés—las armas y los vehículos pasaron a Francia con los refugiados. ¿Y por qué se les dejó que las pasaran? El problema fué artificialmente creado por los rojos españoles de acuerdo con los rojos franceses. Y es que la actividad bolchevique no se duerme jamás, constata el propio René Benjamin. Estamos a punto de perder la amistad española—añade el escritor francés. En el fondo todo sigue lo mismo que «cuando dejábamos pasar tantos cañones para los rojos y obedecemos a las mismas fuerzas ocultas que siguen lanzando sus ondas misteriosas y fuertes». Y si hacéis alguna indicación al Quai d'Orsay, se os responde con cólera: ¿Y el pacto anticomintern que acaba de firmar España con Alemania e Italia?

—«¿Pero cómo?—termina René Benjamin—. ¿España no se ha adherido a dicho pacto? Ella lo ha creado, lo ha defendido con su sangre, lo ha hecho vivir a riesgo de morir y haciéndolo así, nos ha salvado, a nosotros, los franceses, del comunismo».

Sinceras palabras. Verdades terribles. Razonamiento impecable que todos los franceses fieles a nuestra civilización cristiana deberían conocer y meditar.

París, mayo, 1939.

EN MEMORIA DE LOS NORTEAMERICANOS QUE MURIERON EN FRANCIA, PRONUNCIO DISCURSOS EL EMBAJADOR BULLITT

Prometió dicho diplomático que las verdades por las cuales lucharon los caídos serán siempre defendidas

El Presidente Mr. Roosevelt, que se encuentra en Hyde Park, con catarro, se proponía regresar anoche mismo a la capital con el fin de asistir a los actos del Memorial Day

PARIS, Mayo 29. (AP.)— El Embajador de los Estados Unidos William C. Bullitt prometió hoy en dos discursos de inauguración sobre las tumbas de los americanos muertos en la guerra mundial que «las verdades por las cuales lucharon» serán defendidas.

Con los representantes del gobierno francés, el Embajador participó en los ejercicios que con motivo del Memorial Day se celebraron en los cementerios americanos de Francia.

Bullitt habló primero en el cementerio americano de Suresnes, fuera de París y declaró:

«Los hombres que yacen aquí lucharon una buena pelea y tuvieron una brava muerte. Descansan con honor. Pero su espíritu de joven coraje aún sobrevive en los corazones de sus compatriotas y de los franceses.

Auguste Champetier de Ribes, ministro de Pensiones, que habló con Bullitt en la misma ceremonia, exaltó la amistad franco-americana como un factor para el mantenimiento de la paz.

«Nuestros muertos no quieren que les guardemos luto sin esperanza», dijo. «Murieron por la libertad: una muerte que jamás es en vano. Sabemos esto por lo que la unión de nuestros dos países puede hacer por la victoria y lo que todavía puede hacer por la paz.

«El buen sentido que nos es común, nos protege de los lemas de las ideologías bárbaras. Tenemos ideales de justicia y de libertad y el mismo respeto para el ser humano.

«La causa por la cual murieron nuestros soldados no morirá».

En un discurso en el Monumento a la escuadrilla Lafayette en Garches, suburbio de París, Bullitt dijo:

«Recordamos a estos hombres como americanos y los recordaremos siempre. Con orgullo en su coraje y su humildad ante el sacrificio. Cualesquiera que sean las fuerzas de oscuridad que amenacen a las verdades por que lucharon, esas verdades no serán barridas de la tierra».

Durante la ceremonia siete aeroplanos americanos de caza comprados por Francia y manejados por aviadores militares franceses hicieron maniobras en señal de saludo sobre el monumento.

También hubo ceremonias en el cementerio de Meuse-Argonne en Romagne, en el cementerio de Fereen-Tardenois, cerca de Setinges, en el cementerio de Saint Mihiel, en Thiaucourt y el cementerio de Aine-Marne en Belleau.

El Presidente Roosevelt regresará en la media noche a Washington.

HYDE PARK, N. Y., Mayo 29. (AP).— El Presidente Roosevelt, molesto por un catarro, dedicó el día a contemplar el valle del Hudson y a leer los informes de Washington.

Con el fin de evitar que corran trenes especiales en el Memorial Day, el Presidente Roosevelt decidió regresar a la capital mañana, a media noche, en vez de hacerlo en las primeras horas de la tarde.

Llegará a Washington a tiempo de desayunar el miércoles.

EL PRESIDENTE SOMOZA CREE QUE LA CONSTRUCCION DEL CANAL SERIA UTIL

DEL MONTE, California, mayo 29. (AP).—El Presidente Anastasio Somoza de Nicaragua expresó hoy la creencia de que el plan del canal de Nicaragua tiene muchas ventajas, pues que al mismo tiempo que contribuirá en cierto modo a resolver el problema del desempleo en los Estados Unidos será de gran ayuda para Nicaragua.

«Yo he manifestado al Presidente Roosevelt que daré toda la tierra que sea necesaria a los obreros del CCC y del WPA que vayan a mi país para trabajar en el canal.»

Terminó diciendo que cree que el Presidente Roosevelt prestará al proyecto del canal una seria atención.

LIVERPOOL, Alaska, mayo 29. AP. Diez personas ingresaron hoy en un hospital con graves lesiones, las que les causó la explosión de una bomba de gases lacrimógenos en un cinematógrafo donde había unas 300 personas.

El Congreso Socialista de Francia se propone tomar una resolución, hoy, respecto a la política exterior

El Embajador de Polonia en París hizo ayer una visita a los campos mineros de Francia. Un muerto y 18 heridos al precipitarse un camión sobre los asistentes a una procesión

NANTES, Francia, mayo 29. (Havas).—Se espera que en la sesión de mañana, martes, el Congreso del partido socialista que se está celebrando en esta ciudad, se pronuncie definitivamente sobre la actitud que ha de adoptar en lo referente a la política exterior de Francia.

Durante la jornada de hoy, mientras la asamblea deliberaba sobre cuestiones generales, una comisión especial buscaba una fórmula de transacción entre la tendencia de León Blum y la de Paúl Faure. Esta noche se ignoraba aún si era posible esa conciliación entre los dos grandes sectores del socialismo francés. Los amigos de Blum declaran que éste solamente aceptará la proposición que preconice la firmeza en política internacional, y permita que prevalezca el punto de vista favorable al sistema de pactos de ayuda mutua. Nada se puede decir sobre si Paul Faure, que ha tomado mucha ventaja desde el principio de las sesiones del Congreso, aceptará o no ese criterio.

Visita el Embajador de Polonia en París los campos mineros del Norte de Francia

LENS, Francia, mayo 29. (Havas).—El embajador de Polonia en Francia, M. Lukasiewcz, continuó hoy su visita oficial a sus compatriotas residentes en los departamentos del Norte. Por la mañana asistió en los terrenos deportivos de esta ciudad, a una concentración de miembros de las sociedades polacas, y esta noche presidió el banquete franco-polonés, al que asistieron las autoridades civiles, militares y religiosas de las regiones de Paso de Calais y Lens. El embajador pronunció un discurso en el que recordó la colaboración de Polonia y Francia a través de la historia, y evocando la mantenida durante la post-guerra, se refirió a las dificultades internacionales del presente, afirmando que lo mismo Daladier en Francia que el coronel Beck en Polonia, ya hicieron conocer al mundo su firme voluntad pacifista, y al mismo tiempo la decisión inquebrantable de organizar y defender la paz.

Un muerto y 18 heridos al precipitarse un camión sobre una procesión

METZ, Francia, mayo 29. (Havas).—Una señora de 63 años resultó muerta y 18 personas más heridas, de ellas cuatro gravemente, cuando un ómnibus lleno de peregrinos que regresaban de la fiesta anual de Nuestra Señora de la Buena Fuente, cerca de Phalburgo, se precipitó sobre una procesión religiosa, al no funcionar los frenos.

ESCARAMUZA ENTRE ARABES Y FUERZAS INGLESAS EN PALESTINA

JERUSALEN, mayo 29. (AP).—En la frontera septentrional de Palestina se registró esta mañana una escaramusa entre un regimiento inglés y varias bandas de rebeldes árabes.

Cinco árabes fueorn muertos, otro más salió herido y cinco fueron capturados.

INVITAN A LOS LIDERES COMUNISTAS A VISITAR SANTIAGO DE CHILE

SANTIAGO DE CHILE, mayo 29. (Havas).—La Confederación de Trabajadores de Chile, con motivo del Congreso Nacional de julio, ha invitado a venir a esta capital a John L Lewis, presidente de la Comisión de Organización Industrial (COI) de los Estados Unidos; a Lázaro Peña, secretario general de la Federación de Trabajadores de Cuba; a Vicente Lombardo Toledano, vicepresidente de la Confederación Mexicana de Trabajadores, y a Francisco Pérez, presidente de la Confederación de Trabajadores Latino-Americanos.

LOS RUSOS BUSCAN UN GRAN YACIMIENTO DE PETROLEO EN YENISEI

MOSCU, mayo 27. (Havas).—Hay informes de que el Ministro de Estado de Turquía, M. Sarad Joglou, vendrá a Moscú próximamente. Devolverá la reciente visita hecha por el vicecomisario de Estado soviético, Vladimir Potemkin, a la capital turca.

Buscan petróleo en la desembocadura del río Yenisei

MOSCU, mayo 29. (Havas).—Una expedición formada por cuatrocientos hombres, muchos de ellos técnicos y especialistas, se dirigirá en breve a explorar los campos petrolíferos de la desembocadura del río Yenisei, en la Siberia, y los cuales parecen ser muy importantes. Las perforaciones alcanzaron una profundidad de mil quinientos metros.

SINGAPORE, mayo 29 (AP).—Un maquinista resultó muerto y 300 pasajeros recibieron heridas cuando un tren expreso descarriló a 150 millas al norte de esta ciudad.

Los buzos de la armada han preparado el nuevo plan para el salvamento del submarino norteamericano "Squalus"

Los congresistas de los Estados Unidos son de opinión de que en el curso de la presente legislatura no sufrirá cambios la ley norteamericana relativa a la neutralidad

PORTSMOUTH, mayo 29. (AP).—Luchando con la triple amenaza de las corrientes, el frío intenso y la congelación de los tubos de aire, los buzos de la armada completaron esta noche las medidas preparatorias del nuevo plan que se adoptó hoy y que consiste en trasladar al sumergible a lugar de menos profundidad y donde las aguas sean más templadas.

El plan fué impuesto a los técnicos por las temperaturas excesivamente frías que reinan a 24 pies de profundidad, donde se encuentra hundido el «Squalus», con sus 26 muertos a 15 millas de este puerto.

En la presente legislatura no se alterará la ley de neutralidad

WASHINGTON, mayo 29. (AP).—El ruego del Secretario Hull para que sea revisada la ley de neutralidad arribó hoy al Congreso en los momentos en que son muchos los senadores y representantes que han llegado a la conclusión de que no habrá cambios en la citada ley en esta legislatura.

Los expertos creen que un factor que influencia en tal decisión sea el estudio secreto que han hecho los expertos militares del enorme botín que cayó en poder del Canciller Hitler cuando se apoderó de Checoeslovaquia.

El estudio en cuestión se ha mantenido en secreto, pero se dice en centros autorizados que demuestran que cuando Alemania tomó a Checoeslovaquia absorbió a una nación altamente militarizada.

Entre las armas que se adueñó Alemania se dice que figuran: 1,582 aeroplanos; 501 cañones anti-tanques, 2,175 cañones ligeros y pesados, 785 morteros de trincheras y 469 tanques, 43,876 ametralladoras, 114,000 pistolas automáticas 1,090,000 fusiles, más de 1.000 millones de peines de balas de fusil, más de 3,000,000 de tiros para la artillería, gran cantidad de material para la construcción de puentes, directores para aviones, refiectores, instrumentos de medida y vehículos a motor.

Las fábricas de municiones Skoda de Pilsen, con once fábricas subsidiarias, los talleres de Brno, donde se fabrican magníficas ametralladoras, ocho fábricas de aeroplanos, la fábrica de productos químicos Verein, la compañía Chema que fabrica todo lo que en materia química se emplea en la guerra y que puede construir 10,000 máscaras con filtros para gases por día.

TAMPA, mayo 29. (AP).—Un individuo de 74 años de edad, Oliver Bishop, ha sido detenido por suponérsele autor de la muerte de su hijo y de la amante de éste, cuyos cadáveres fueron hallados, en estado de descomposición, en la bahía McKay, anoche.

NO SE REPETIRAN LOS INCIDENTES EN AGUAS CHINAS

SHANGHAI, mayo 29. (AP).—Un representante de la armada japonesa dijo esta noche de que «probablemente» no se repetirán los recientes incidentes causados por la detención y registro de los buques mercantes extranjeros por barcos de guerra japoneses.

EL JEFE DE AVIACION DE ESTADOS UNIDOS HA LLEGADO AYER A PANAMA

PANAMA, mayo 29. (AP).—El Mayor general H. H. Arnold, jefe de la aviación militar de los Estados Unidos, llegó hoy en avión a esta capital y mañana conferenciará con las autoridades militares del departamento del Canal de Panamá.

Se propone salir el miércoles para Maracaibo, Venezuela.

Llegó procedente de Managua, Nicaragua, y visitará a Port of Spain, Trinidad y San Juan, Puerto Rico.

Charles Mayo fué enterrado ayer en su ciudad de origen

Su hermano William no pudo concurrir al sepelio por hallarse aún convaleciente

ROCHESTER, mayo 29. (AP.)—El cadáver del doctor Charles H. Mayo recibió sepultura hoy en la comunidad donde había nacido y en donde logró fama internacional.

A los ritos finales por el alma del cirujano, quien falleció el viernes, a los 73 años de edad, en Chicago, asistieron famosos médicos de todas partes de la nación así como los altos funcionarios del Estado.

Pero el doctor William J. Mayo, no pudo asistir a los servicios. Convaleciendo en su residencia de una grave operación abdominal que le fué practicada el 22 de abril, los médicos aconsejaron al hermano del doctor Charles que no realizara ningún esfuerzo.

Las ceremonias se celebraron en la residencia de los Mayo, en Mayowood, cerca de esta ciudad, con asistencia solamente de los familiares y de algunos amigos íntimos. Después se efectuaron ceremonias públicas en la iglesia episcopal del Calvario, oficiando el Rvdo. Stephen E. Keller, Obispo coadjutor de la diócesis de Minnesota.

Además de las 216 personas que llenaron por completo la pequeña iglesia, otras 272 escucharon los ritos por medio del sistema de amplificación que se instaló en el Breckenridge Hall, parte del edificio de la iglesia. Fuera había varios millares de hombres, mujeres y niños.

El cadáver pasó por el hospital de St. Mary, escenario de los triunfos del doctor Mayo, donde unas 350 enfermeras uniformadas habían formado en la acera como una guardia de honor.

UN NUEVO MODELO DE AVION DE GUERRA PARA LOS ESTADOS UNIDOS

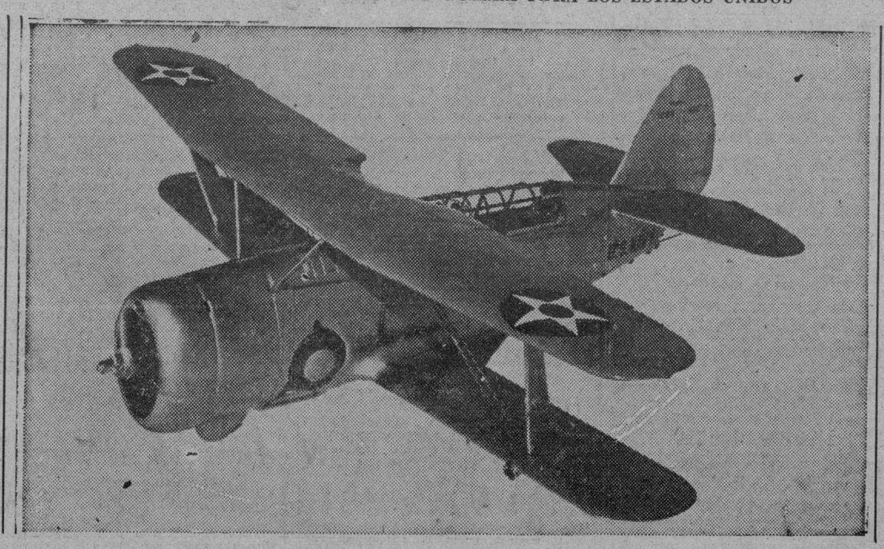

El avión Curtiss S. B. C. 4, construído para poder desgarse desde un porta-aviones y de gran eficacia como lanza bombas, recientemente adquirido por el Gobierno norteamericano. Las pruebas, en extremo satisfactorias, han sido efectuadas hace poco tiempo y el Gobierno de Washington ha ordenado la construcción de gran cantidad de estos aparatos de guerra.—(Foto Acme-Editors Press).

M.E.C.D. 2016

SUPLEMENTO DIARIO EN ROTOGRABADO

DIARIO DE LA MARINA

ACTUALIDAD NACIONAL E INTERNACIONAL

LA HABANA, Martes, 30 de Mayo de 1939.

DIAS ANTES de partir para su país, el general Franco revistó a los elementos de la Legión Cóndor, concentrados en el aeropuerto de Barajas, cerca de Madrid. Al lado del Generalísimo aparece el coronel jefe de esas fuerzas germanas, coronel barón Von Richthoffen y varios ayudantes. (Foto Wide)

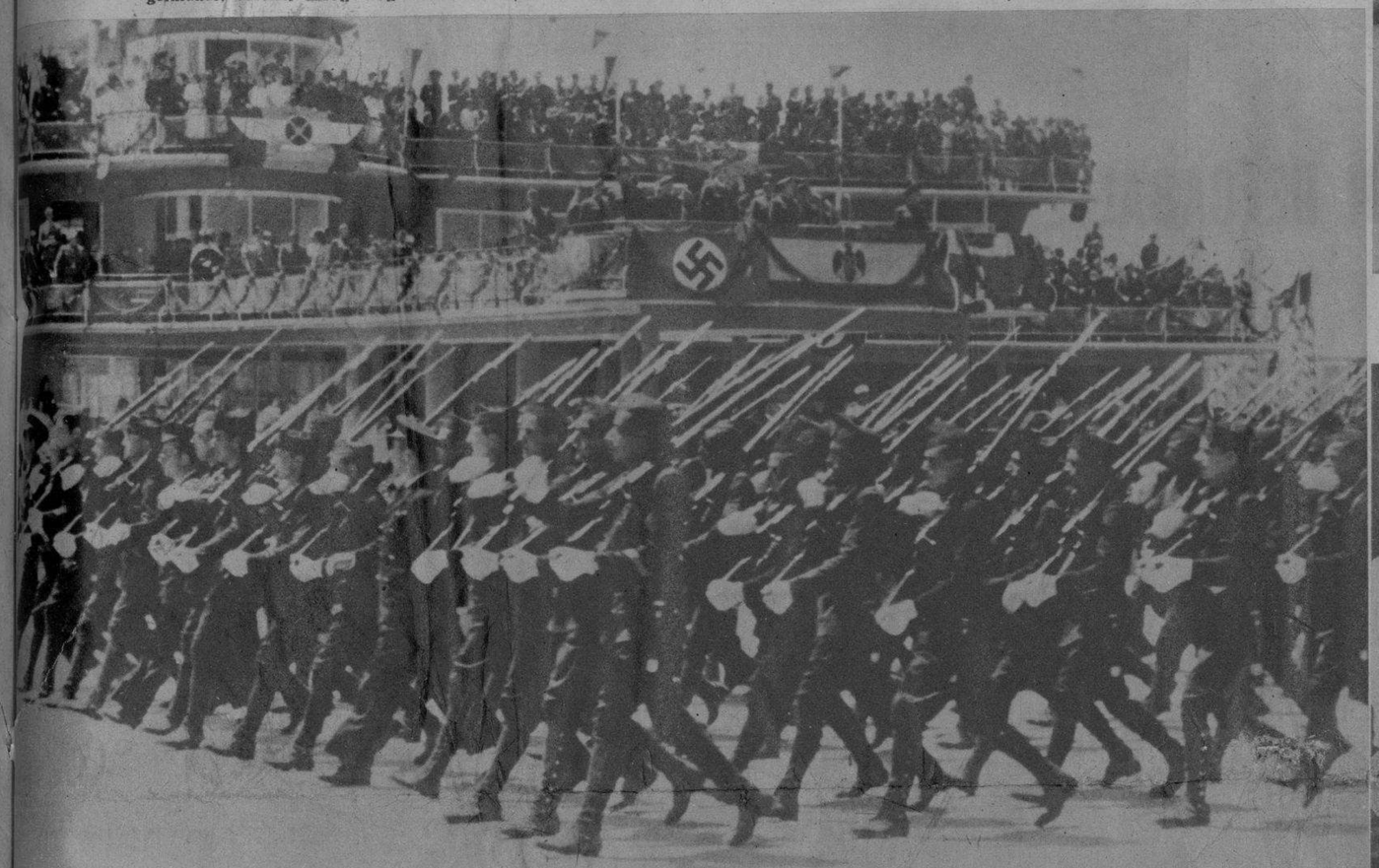

LAS FUERZAS extranjeras que colaboraron con la España Nacional durante la guerra, desfilaron—el Día de la Victoria—ante el Generalísimo en el aeródromo de Ba-rajas (cerca de Madrid). La columna que está rebasando la tribuna levantada en el ae ódromo, corresponde a fuerzas italianas, que partirán de un momento a otro con destino a su país. (Foto Wide)

HACE DIAS se celebró en el Hotel McAlpin, de Nueva York, una cena en honor del destacado profesor y escritor cubano doctor Jorge Mañach, como acto de despedida, con motivo de su próximo regreso a Cuba. A esta cena concurrieron más de un centenar de personas, entre las que se contaban los profesores y escritores hispanos más notables radicados en Nueva York. En la foto aparece el doctor Jorge Mañach, acompañado de los organizadores del homenaje. Dederecha a izquierda: el compañero Manuel Bada, el escritor mexicano Alberto Rembao, Dr. Jorge Mañach, Margo Baños de Mañach, doctor Julio Cantala, Roberto Gatica, el dibujante cubano Abril Lamarque y Bartolo Estrada. (Foto D. M.)

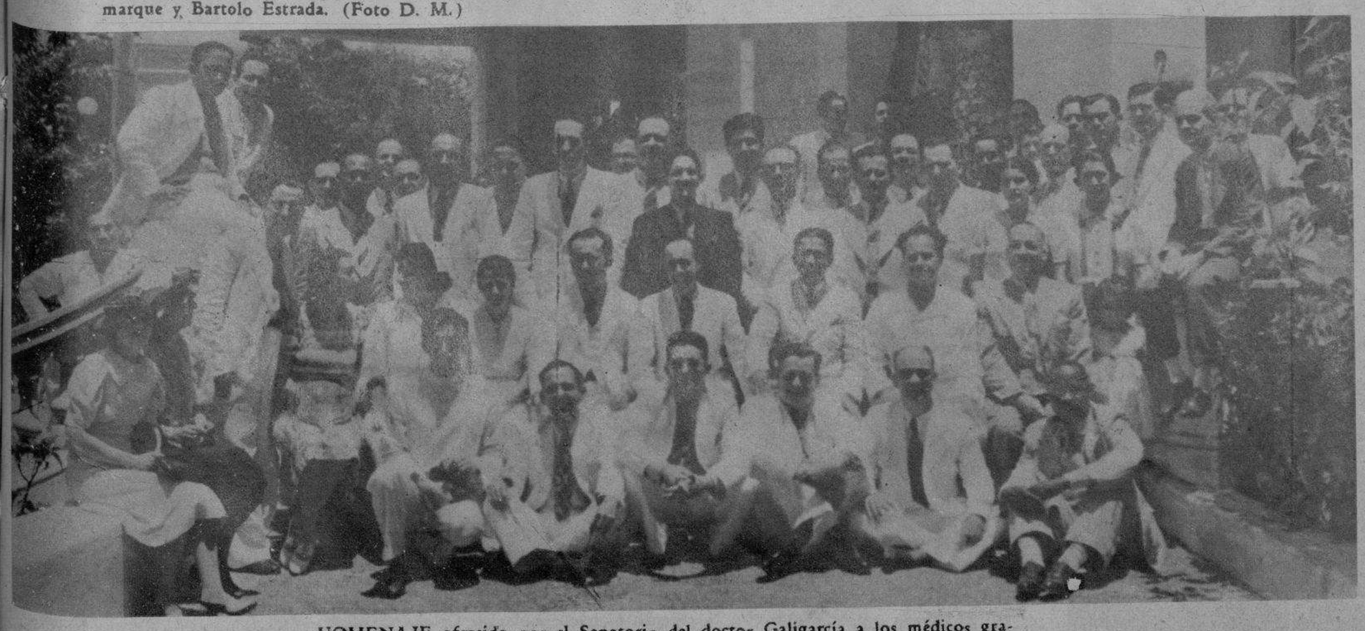

HOMENAJE ofrecido por el Sanatorio del doctor Galigarcía a los médicos graduados en el 1924 y 1925, con motivo de su reunión en la ciudad de la Habana. (Foto D. M.)

EN LA AZOTEA del Centro Asturiano.—Instantes en que la Sra. Victoria Martínez de Suárez, dirigía la palabra a los asociados que se habían congregado en la azotea del edificio social para saludar a la bandera de la Nueva España. Como puede verse en la fotografía, en esa manifestación de júbilo puso su nota briosa y expresiva la juventud que forma en las nutridas filas sociales de la institución astur. (Foto D. M.)

LA ANTIGUA y señorial mansión de los Pedroso, situada en el comienzo de la calle de Cuba, ha sido restaurada recientemente con un gran sentido del arte colonial. La Comisión Nacional de Arqueología celebró el último viernes una sesión en el espléndido palacio, rindiendo homenaje a la señora Viuda de Rojas, actual propietaria del histórico inmueble, que con amplio y generoso espíritu ha hecho posible la restauración, y del arquitecto restaurador señor Weiss. En la foto la vista de una de las galerías y la Comisión Arqueológica en el patio central. (F. D.)

UNA NUEVA, valiosa contribución del escultor Sicre a la memoria del Apóstol, es el monumento inaugurado recientemente en Jaruco, al cual corresponde el detalle de nuestra foto. Ha colaborado en esta magnífica obra, el arquitecto señor Aquiles Maza. (Foto D. M.)

EL PRIMER correo aéreo América-Europa, ha sido inaugurado con brillante éxito. Exactamente doce años después del vuelo New York-París del coronel Lindbergh, la PAA ha lanzado, para cubrir la misma ruta, uno de sus gigantes del aire, el monoplano de cuatro motores «Yankee Clipper». Aquí se está cargando la correspondencia, momentos antes de partir de Port Washington (Long Island, New York). Más de 100.000 «piezas» de correspondencia fueron transportadas en el primer viaje, ya realizado. (Foto Wide)

M.E.C.D. 2016

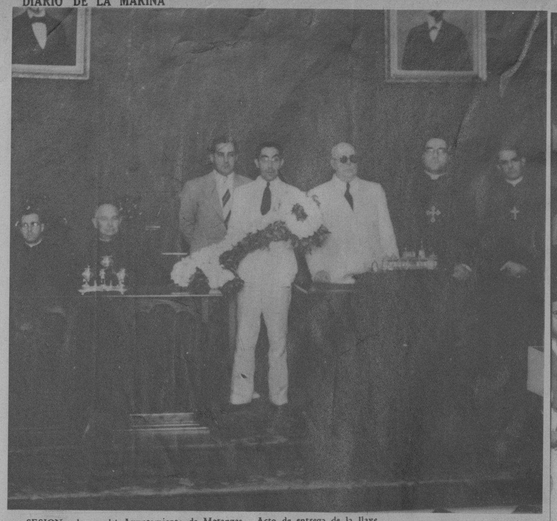

SESION solemne del Ayuntamiento de Matanzas. Acto de entrega de la llave simbólica de la ciudad, después de haber sido declarados huéspedes de honor los Convencionistas.

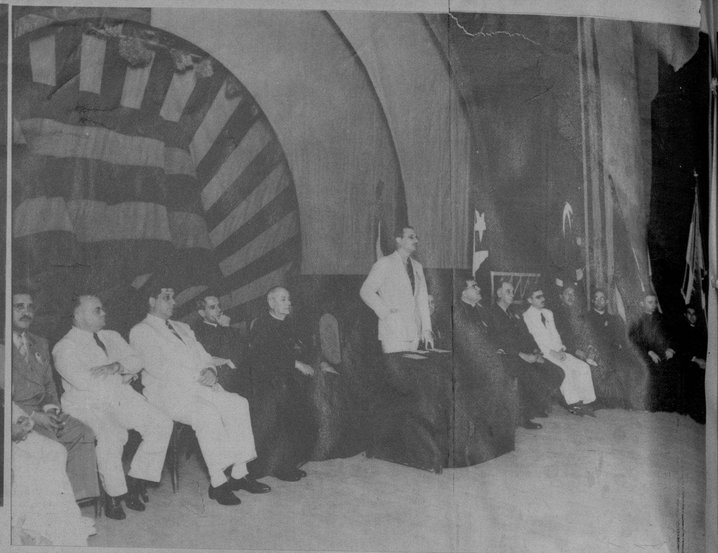

PRESIDENCIA del acto de apertura oficial de la XVI Convención Nacional, celebrado en el Teatro Sauto (Matanzas).

LA XVI CONVENCION NACIONAL DE LA ORDEN DE CABALLEROS DE COLON, CELEBRADA EN MATANZAS

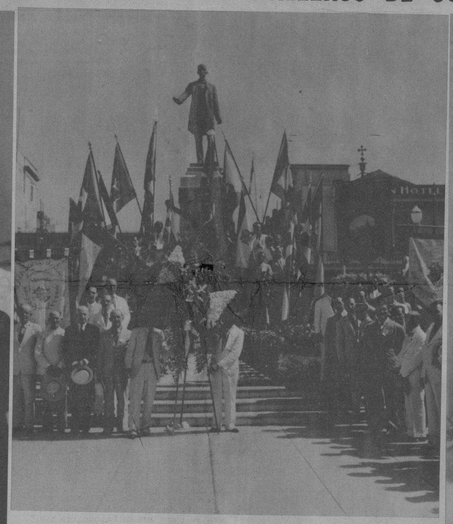

OFRENDA floral a José Martí, en el parque de su nombre. En este acto hizo uso de la palabra el doctor M. Dorta Duque.

EXCMOS. SRES. ARZOBISPO de Santiago de Cuba y Obispos de Cienfuegos, Camagüey y Matanzas, Funcionarios de Estado y Delegados a la Convención, celebrada en los salones del Casino Español.

LOS CONVENCIONISTAS asistiendo a la misa celebrada en la Catedral.

GRUPO de asistentes al baile ofrecido por el Liceo de Matanzas la noche del 20 de Mayo.

OTRO DETALLE de la sesión solemne en el Ayuntamiento de Matanzas. Acto de entrega por el Digno Fiel Navegante de la Asamblea de Cuarto Grado «Félix Varela», de la última bandera americana que ondeó en el Ayuntamiento de Matanzas, y que dona la Asamblea al Ayuntamiento de dicha ciudad.

M.E.C.D. 2016

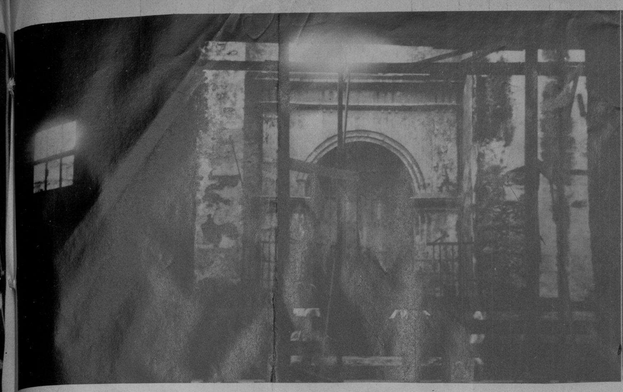

PUERTA lateral de San Francisco de Paula.—El Municipio, no se ha tomado la pena de exigir espacio necesario que realzara el interés y daría mayor importancia al edificio.

EL HOSPITAL, en vías de demolición (junio del pasado año).

OTRA VEZ LA IGLESIA DE SAN FRANCISCO DE PAULA

HACE unos meses, quizá un año, el DARIO DE LA MARINA y «El País»—y antes toda la prensa de la Habana—se ocupó de señalar en qué peligro de vida se hallaba la interesante iglesia de San Francisco de Paula.

Una información del doctor Manuel Pérez Beato por la Comisión Nacional de Arqueología, imponía al público de las razones de orden histórico y arquitectónico que concurren en la iglesia—en pie todavía—para justificar ampliamente su conservación, y en todos los tonos se levantaron voces urgiendo su defensa y protestando contra un nuevo acto de vandalismo innecesario.

Posiblemente la piqueta que a toda prisa echó abajo el hospital—el patio tan típico de columnas monolitas, que hubieran hecho muy buen papel en el Museo de Arquitectura Colonial, que ya debía poseer la Habana, con el gracioso arco de piedra que daba acceso al mismo—hubiera continuado en la iglesia con el mismo entusiasmo salvaje su obra demoledora, si la intervención superior no hubiera detenido oportunamente sus ímpetus. Pero feto no ha sido más que un compás de espera y en realidad la vida del monumento sigue tan comprometida como antes. El día menos pensado la Habana amanecerá sin uno de sus monumentos coloniales más valiosos. Que el público que se cura de las reliquias de su ciudad esté alerta.

La Compañía de Ferrocarriles al levantar las grandes naves de sus depósitos en el solar viemo que existía frente a la iglesia ha establecido un callejón tan angosto entre éstos y la iglesia, tan significativo de sus buenas intenciones y de sus planes—todo está previsto para el último golpe de gracia de la piqueta—que no podemos hacernos ilusiones sobre la sinceridad, la buena fe de sus promesas... El Municipio ¿cómo no se ha tomado la pena— al practicarse este callejón más que sorchosamente estrecho—de exigir el debido espacio necesario a realzar la importancia y el interés del edificio, facilitando al mismo tiempo el tránsito de ómnibus y camiones que continuamente circulan por esta calle? ¡Incomprensible! Así a las claras y contando con el factor tiempo que aporta olvido —el estado ruinoso de la iglesia, ayudando— la magnífica apatía oficial y alguna «vista gorda» bien situada para cerrar oportunamente los ojos, la Compañía nos reserva una sorpresa. Pero no lo será para nosotros que seguimos con ansiedad la suerte del monumento—la única muestra del estilo Herreriano que poseemos en Cuba—y que una vez más y cuantas sean menester protestaremos contra estos crímenes innecesarios e irreparables, que se cometen en detrimento de la historia y de la tradición de la Habana, como en el caso típico que nos ocupa. La lista de edificios coloniales reducidos a escombros estúpidamente de importantes construcciones que hoy podían ser orgullo de la ciudad, no dicen mucho a favor nuestro; nos hacen acreedores a uno de esos adjetivos que levantan ampollas en el amor propio patriotero, pero que ante la evidencia es difícil refutar.

Defendemos lo poco que nos queda del pasado: no debe tolerarse un despojo artístico, una nueva mutilación de la ciudad antigua, sobre todo cuando éste no la beneficia en nada; en ningún orden que pudiera tenerse en cuenta, y que atenuara la demolición de un monumento del mayor interés para nosotros. El hecho supone dentro de las circunstancias conocidas, y que por tan expuestas nos parece inútil repetir, un insulto a la cultura de este pueblo.

La Iglesia de San Francisco de Paula sería el sitio indicado (creo que la idea ha partido de la Comisión de Arqueología) de un pequeño museo arqueológico. ¿No es posible, y aquí dirigimos un ruego a la superioridad, cuya protección imploramos, a favor de la iglesia de San Francisco de Paula no hace un año y a quien se debe que esta no haya desaparecido todavía dejando libre el paso a las nuevas naves de la Compañía, no es posible que el gobierno destinase una suma a los gastos de conservación del histórico edificio, suma que la visita remunerativa del turista reembolsaría fácilmente? Continuamente pueden leerse en la prensa extranjera—sirva de ejemplo, y a la otra puerta como quien dice, en el vecino México—los créditos que extiende el Estado para esta índole de obras que constituyen el mayor interés y el mejor ornato de una ciudad. Véase de qué atenciones en la Florida, se rodea a los modestos vestigios arquitectónicos de la dominación española. En el continente del cemento armado, qué no se haría por preservar de la ruina un monumento como éste que nos ocupa?

¡No puede darse el milagro entre nosotros, el milagro que salvaría definitivamente a la interesante construcción setescentesca que ha hecho correr tanta tinta honrada? Sólo un crédito del gobierno . . . y éste no sería muy elevado. No hay lugar para otra esperanza: entiéndase la de interesar a un Mecenas, o a un pequeño grupo de mecenas. Cuba ya no conoce esta especie benefactora, completamente extinguida con el primer albor de la República. Actualmente la vanidad de nuestros ricos «mecenables» en nada beneficia a la colectividad. Las aspiraciones de esta vanidad, se satisfacen con glorias baratas e inmediatas. Quizá si con la exclusiva de ver su nombre estampado a diario en las crónicas sociales. La posibilidad de hacerlo durar dorado de algún prestigio imborrable, de salvarlo de un olvido seguro, decididamente no le interesa . . . ¡Qué lástima! A pesar de su temor a pasar inadvertido, de su afán por retratarse o discursear (otra característica invariable de la vanidad) nuestros grandes vanidosos, ya ricos no piensan nunca seriamente en la posteridad. Les basta con obtener, al día, por un mínimum de costo, el maximum de bombo.

No hay que pedirle peras a los olmos: y presiza convenir en que las condiciones económicas del país no se prestan tampoco a estas manifestaciones del Mecenas, que si no nos ha nacido en treinta y ocho años, ahora, más que nunca se niega rotundamente a nacer, alegando mil razones de peso, de centavos y de céntimos mermados . . . Acudimos al gobierno. La demolición de la iglesia de Paula sería un nuevo acto de barbarie, una «afirmación de incultura», que opondría a tanta «afirmación de cultura»—el énfasis retórico de todos los discursos donde la frase se repite hasta la saciedad—, la sobria elocuencia, la gran elocuencia callada de los hechos.

Se presenta una oportunidad de convertir dicho en hecho.

En todo caso, la Compañía Inglesa de Ferrocarriles habrá tenido la ocasión de triste un poco. Reírse, no. Sonreírse con un admirable «sense of humour»—como en el 1911 . . .

L. C. B.

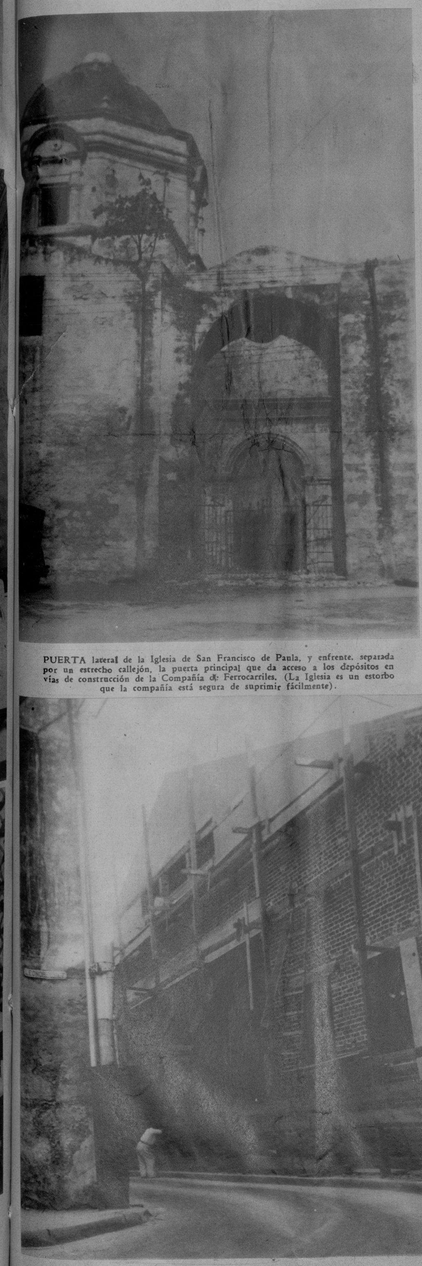

PUERTA lateral de la Iglesia de San Francisco de Paula, y enfrente, separada por un estrecho callejón, la puerta principal que da acceso a los depósitos en vías de construcción de la Compañía de Ferrocarriles. (La Iglesia es un estorbo que la compañía está segura de suprimir fácilmente).

JUZGUESE por la presente fotografía.

SOLO un crédito del gobierno—y éste no sería muy elevado, según los cálculos de la Comisión Nacional de Arqueología—podría salvar definitivamente el histórico monumento, única muestra del estilo de Herrera, que poseemos en Cuba.

PORTADA de la Iglesia de San Francisco de Paula y el antiguo Hospital—digno de haberse conservado como monumento de la historia patria, que ha desaparecido para dar cabida . . . a las futuras carriletas de la Compañía de Ferrocarriles. Sobre el Hospital, el curioso de la historia, puede consultar Arrate, Pezuela, Remay, Bachiller y Morales, los Anales de la Academia de Ciencias Médicas, Físicas y naturales, y léase también el informe de su Expropiación Forzosa, del señor Joaquín de Freixas y Pascual. Trátase ahora de salvar la Iglesia, amenazada de correr la misma suerte.

LA IGLESIA y las naves de la Compañía de Ferrocarriles. No es difícil conjeturar los planes de la Compañía, que privarán a la Ciudad de la Habana de uno de sus monumentos más interesantes.

...pero, si es con el

El **Dentol**, es un dentífrico soberanamente antiséptico, y de un perfume agradable. Creado según los trabajos de Pasteur, se recomienda a los fumadores porque deja en la boca una sensación de frescura muy persistente. Pídalo en farmacias y perfumerías.

Dentol

LAS QUINTUPLES Dionne en Toronto.—Las muchachas más famosas del mundo en los momento de partir de su hogar, en Callender, para visitar a los reyes de Inglaterra, Jorge VI y Elisabeth, de paso por Toronto (Canadá). Cuatro de las cinco, a la izquierda, y otra, a la derecha, asomadas a las ventanillas del tren. (Foto Wide)

¡Deliciosa!

Sí..! Qué rica y agradable es una fricción con Kolonia 1800 de Crusellas, después del baño. ¡Cómo tonifica todo su cuerpo y qué perfumado lo deja!

La Kolonia 1800 de Crusellas se caracteriza por su legítimo perfume, delicado y persistente. Y por sus muchas aplicaciones, es muy necesaria en el hogar.

Compre hoy mismo un frasco

Exíja la Legítima KOLONIA 1800 DE CRUSELLAS

ESTA MADRE (Consuelo Nova) con sus dos pimpollos (Martha Elba y Martha Gallo) en casa del profesor de canto (F. Piñero) y el bailarín (A. Garrido), les harán reir de buena gana en la «La última melodía», próxima a estrenarse.

LLEGADA de los excursionistas del vapor «Veendam», entre los que figuran jefes, distribuidores y vendedores de la Bendix Home Apliance Corp., fabricantes de la «Lavadora Bendix», que distribuye en Cuba la conocida firma Giralt, S. A., O-Reilly 457. (Foto D. M.)

EL VIERNES por la mañana salió de la Habana en avión, el campeón venezolano de boxeo, Simón Chávez, con rumbo a Caracas, donde ha de enfrentarse con Joe Archibald, campeón feather-weight del mundo en un bout que celebrarán en el próximo mes de junio. Acompañando a Chávez en su doble carácter de manager del boxeador y cronista de las MICROFONICAS DEPORTIVAS GEM, va nuestro compañero, Jess Losada. (Foto D. M.)

HELIODORO García, conocido y prestigioso empresario, a quien se ofrece esta noche un brillante homenaje, en forma de función teatral, con un programa sin precedentes, en el que estarán represntados todos los génros escénicos y en el que intervienen verdaderas notablilidades artísticas, tales como Pepita Díaz y Manolo Collado, Ernesto Lecuona y el Trío Lecuona, Luana Alcañiz y Juan Puerta, Rita Montener, Lydia de Rivera, Luisa María Morales, Carmina Benguría, Pedro Vargas, Agustín Godoy, John Bux, Adelina Durán, Garrido y Piñero, Acebal y del Campo, Bola de Nieve y Pepe Agüero. (F D)

DOS DETALLES del acto de la firma del Convenio entre Standard Oil Co. de Cuba y The National City Bank of New York (Sucursal de la Habana), por donde el Departamento de Trust de dicho Banco se hace cargo de la custodia y administración del Fondo de Ahorros de los empleados de Standard Oil Co. En las fotos aparecen el Presidente de la Compañía, Sr. Alonso, y los representantes del Banco, señores Casas y Zaldo. (Foto D. M.)
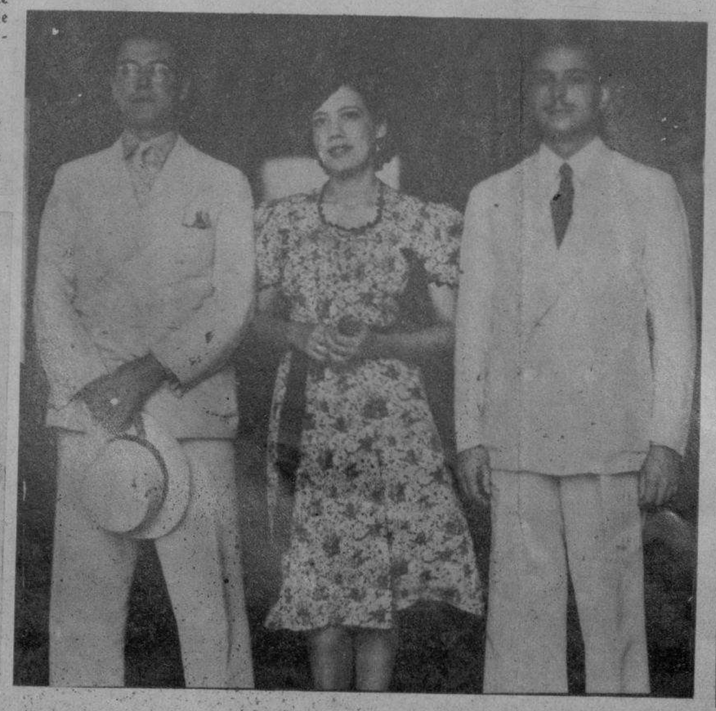
VISITARON nuestra Redacción, recientemente, los señores Moisés Loayza y Carlos Berteano Urrutia y señora, ingenieros agrónomos peruanos que vienen a Cuba en viaje de estudios. Fueron atendidos tan distinguidos visitantes por nuestro Jefe de Publicidad, señor Rafael Benítez. (Foto D.)