1 A SECCION 1

SERVICIO DE ASSOCIATED PRESS. Esta queda autorizada para usar nuestro servicio y noticias de información.

Servicio exclusivo de la agencia «Havas» y del «Herald Tribune», de New York.

DIARIO DE LA MARINA

EL DIARIO DE LA MARINA es el periódico más antiguo de Cuba. Fué fundado en el año mil ochocientos treinta y dos.

Servicios especiales de España. Hilo directo con New York y recepción directa por radio de otros servicios.

1 A SECCION 1

AÑO CVII.—NUMERO 121 ACOGIDO A LA FRANQUICIA POSTAL LA HABANA, DOMINGO, 21 DE MAYO DE 1939.—SANTOS TIMOTEO, EUTIQUIO Y DONATO TIEMPO PARA HOY: BUENO PRECIO: 5 CENTAVOS

INGLATERRA NECESITA 480,000 TONELADAS DE AZUCAR PARA ATENDER A SUS EXIGENCIAS DEL MOMENTO

Querían hacer otro soviet en Norteamérica

La Comisión del Congreso da a conocer detalles del golpe que habían tramado

UNA REVOLUCION ROJA AL ESTILO DE LA ESPAÑOLA

WASHINGTON, mayo 20. (AP).—Nuevos detalles acerca de la rara historia de dos complots rivales para derrocar el gobierno de los Estados Unidos y una campaña antisemita se dieron hoy a conocer por la comisión de la Cámara de Representantes que está investigando las actividades antiamericanas.

La comisión ha dado a la publicidad la correspondencia de George Dearherage, de St. Albans, jefe de los Caballeros de la Camelia Blanca dirigida por James Erwin de Owensboro, Kentucky, quien la trasladó a un general del ejército, cuyo nombre no cita, como el jefe elegido de uno de los grupos que «intentaba realizar su labor pacíficamente» y por la fuerza en caso necesario.

Según uno de los testigos que depusieron por la comisión el general a que se hace referencia es el mayor general van Horne Moseley, retirado, agregando que «se había separado de Dearherage cuando se enteró de lo que se trataba».

En el Centro, California, donde reside el general Moseley, declaró que «cuando lo que está haciendo es contribuir los patrióticos y cristianos principios americanos que me han gobernado durante toda la vida en servicio de la república de los Estados Unidos, particularmente durante este período de emergencia, ayudando en tanto he podido dentro de mi posición subordinada a salvar a la nación».

El nombre de Moseley está ligado a la de la campaña contra los judíos habiendo dicho el presidente Dies de la comisión congresional que ha desplegado agentes para que averiguen todo lo relacionado con la campaña anti-semita basada en temores de una revolución en este país.

Dearherage sugiere en una de las cartas una conferencia de los líderes de los grandes grupos que están a nuestro lado de la cerca» en Chicago para discutir una campaña contra los judíos.

La comisión ha recibido noticia de Moseley, quien se encuentra en Brawley, California, diciéndole que con gusto acepta la citación que le hace la comisión de la Cámara, pero que posiblemente no podrá llegar a Washington el lunes, fecha que se ha fijado para su comparecencia.

Los funcionarios dicen que ese día escucharán el testimonio de John D. M. Hamilton, presidente de la Comisión Nacional republicana, a quien Campbell pidió una lista de los miembros de la Comisión, y de Fred M. Whirter, de Indianapolis, Indiana, banquero que recibió algunos de los informes de Gilbert.

La comisión congresional también se propone volver a interrogar a Gilbert, quien en una declaración anterior dijo que el grupo que, según sus temores, estaba conspirando para derrocar el gobierno, tenía dos planes principales.

Dijo que un plan era «precipitar una revolución directa por los izquierdistas como se había hecho en España». El otro era envolver a los Estados Unidos en una guerra exterior «de la cual saldría con la forma soviética de gobierno».

SE FESTEJARA EN BUENOS AIRES EL IV CENTENARIO DE GARCILASO DE LA VEGA

BUENOS AIRES, mayo 20. (AP).—El Embajador del Perú, Felipe Barreda Laos, y una comisión especial han organizado diversos actos para festejar el cuarto centenario de Garcilaso de la Vega.

El día dos de junio se estrenará en un teatro «Las Vírgenes del Sol», drama incaico de Ataliva Herrera, con música de Alfredo Schiuma, celebrándose después una conferencia sobre Garcilaso.

LA LEY MODIFICATIVA DEL RETIRO CIVIL SE REMITIO A LA GACETA

Se informó a los repórters palaciegos que el señor Presidente de la República había remitido ayer a la Gaceta Oficial para su promulgación, vigencia y cumplimiento, la ley modificativa del Retiro Civil.

Esta fué vetada por el Primer Mandatario de la Nación y recientemente reconsiderada por el Congreso.

El Reglamento para el impuesto sobre utilidades

En breve será puesto en vigor por decreto Presidencial. Está aún en estudio el hipotecario

Existe la impresión —recogida por los repórters palatinos— de que el señor Presidente de la República promulgará en breve un decreto poniendo en vigor el Reglamento para la ejecución del impuesto sobre utilidades.

Según publicamos oportunamente la comisión de las clases económicas visitó hace días al Jefe del Estado en demanda de la promulgación del citado Reglamento.

Asegúrase que el señor Presidente quiso consultar la opinión del doctor Leonelo Montes, Secretario de Hacienda, antes de resolver el caso.

Reglamento de la Ley Hipotecaria

Se dijo en Palacio, ayer, que en la entrante semana tendrán efecto tres o cuatro reuniones —que presidirá el señor Presidente de la República— de las comisiones que tienen en estudio la modificación del Reglamento de la Ley Hipotecaria.

Desde la reforma del Reglamento propuesta a evitar la ejecución, en un plazo próximo, de las propiedades gravadas con hipotecas, cuya operación ampara la moratoria hipotecaria en vigor.

El Secretario de la Presidencia doctor Enrique Alonso Pujol manifestó a los repórters palatinos que oportunamente será anunciada la fecha de la primera conferencia de la semana próxima.

EN UNA EMOCIONANTE CEREMONIA EL GENERALISIMO FRANCO OFRENDO SU ESPADA A DIOS

(COLUMNA DOS)

CUATRO MUERTOS Y VARIOS HERIDOS EN LA RUTA DE LA COLOMA A PINAR DEL RIO

Iban en un camión que chocó contra un madero y se volcó

El vehículo llevaba excesiva velocidad y no fué posible detenerlo ante el obstáculo

PINAR DEL RIO, mayo 20. DIARIO. Habana.—En el kilómetro 4 y medio de la carretera de La Coloma a esta ciudad, ocurrió ayer tarde un lamentable accidente automovilístico en el cual perdieron la vida cuatro personas y otras resultaron heridas.

Según aparece de lo actuado, en el camión que conducía Roberto Milián González, regresaban a Pinar del Río, de una excursión que habían organizado a la playa Las Cañas, los señores Alfredo González Rubio, Senén Cruz, Servando Cruz Alfaro, Oscar Almiñaque Quintero, Miguel Noget Torres, Lorenzo Acosta Cuní, Juan Carmelo Arencibia, Arturo Hernández Crespo, Obdulio Martínez Pantoja, Emilio Díaz Venero, Domingo A. del Haya Calero y Orlando Morejón Martínez.

El chofer Milián le había dado excesiva velocidad al vehículo, y cuando llegó al lugar señalado, advirtió que en la ruta había atravesado un madero, por lo que el camión, al chocar con el obstáculo, se volcó, destrozándose por completo.

Los ocupantes del camión quedaron aprisionados debajo del mismo, de donde fueron extraídos por el público y la Guardia Rural, comprobándose que en el accidente habían perdido la vida el chofer Milián, González Rubio, Senén Cruz y Servando Cruz Alfaro.

Los otros heridos fueron trasladados sin pérdida de tiempo a la casa de socorro, donde fueron asistidos.

El suceso ha sido muy lamentado por tratarse de personas muy conocidas y estimadas en esta capital.—**Guillermo Rodríguez**, corresponsal.

POR EL GABINETE GALO SE HAN APROBADO SIETE LEYES DE IMPORTANCIA

PARIS, mayo 20. (Havas).—Durante el Consejo de Ministros celebrado hoy, fueron presentados a la firma del presidente Lebrún siete decretos leyes. Uno de los más importantes es el que restablece la prefectura marítima de Lorient, que comprenderá la zona de este puerto y la de Rochefort, atendiendo a que por la evolución de la situación internacional, en los últimos años ha aumentado mucho la importancia del litoral francés del Atlántico. Otro de los decretos reserva para las necesidades de la defensa nacional ciertas materias primas coloniales.

"EL PUEBLO, ENTUSIASTA, SE MOVILIZA PARA LA CONSTITUYENTE"-BATISTA

Sumándose al júbilo de la patria cubana, el «Centro Asturiano», conmemoró ayer brillantemente, con una velada, la instauración de nuestra República. El palacio de San Rafael y Zulueta, vistió sus mejores galas con tal motivo, ocupando la presidencia del acto, entre otras personalidades, el señor Faustino Grana, doctores Infiesta y Lavín, el señor Francisco Gómez, Secretario de Comunicaciones; César Fernández Alvarez y Manuel Calvo García, quienes figuran en la presente foto. A la vez ofrecemos el close-up del doctor Pablo F. Lavín, que pronunció un formidable discurso en dicho acto de confraternidad hispano-cubana. (Véase amplia reseña en la página 14).

Sólo a necesidades administrativas y circunstancias electorales se debe la crisis actual del Gabinete, añadió

Explicando a los reporters los problemas del momento desmintió que hubiese «viraje» alguno y dijo cuál será la posición del Gobierno con los partidos de izquierda

El jefe del Ejército, a solicitud de los diaristas, manifestó en la mañana de ayer que «la proyección gubernamental no ha variado en lo más mínimo» y que sin la inscripción de los partidos excluídos por el Tribunal Superior Electoral «sería imposible la Constituyente».

Los reporters le habían pedido declaraciones durante el desfile (en gran parte propiciado y auspiciado por él) de los niños de las escuelas cívico-rurales y públicas ante el monumento a Martí. Mas hallábase tan entusiasmado y satisfecho contemplando el hermoso espectáculo de la ofrenda de la «flor martiana», que aplazó la respuesta para mejor ocasión. Y ésta se produjo ayer, momentos antes de que el coronel Batista saliera de la Ciudad Militar para asistir al brillante desfile con que se conmemoró el 37 aniversario de la instauración de la República.

Uno de los noticieros le salió al encuentro, esbozando una disculpa y una pregunta: la de que le dijera algo de actualidad en fecha tan señalada para Cuba. El Coronel sonrió, advertido de la añagaza periodística.

—¿De actualidad?—repitió como un eco.—Pues ya lo ven ustedes: un pueblo que se moviliza de modo entusiasta para asistir a las elecciones constituyentes.

Bloqueado de modo tan hábil el interrogatorio, otro noticiero acudió en auxilio de su colega.

—¿Sabe usted, Coronel, que con motivo del cambio de secretarios, se habla de un viraje en el Gobierno?

—¿Por qué y de parte de quién?—interrogó.—Si se refiere el rumor a mí, carece de fundamento, pues yo no soy ni puedo ser más que un hombre definido de modo franco, con la política que sigue y caloriza el pueblo, como elemento responsable y factor de ese mismo pueblo, del que procedo. Mis principios democráticos y progresistas no se pueden alterar por los incidentes de la vida pública.

Terció entonces el otro repórter:

—Ya sabemos lo que concierne a usted; pero, ¿y en cuanto al Gobierno?

La respuesta fué rápida:

—Dada la estrecha compenetración y lealtad política que existe entre el señor Presidente y yo, la pregunta excluye la respuesta.

Insisten los periodistas en sus preguntas, deseosos de conocer al detalle cuanto se relaciona con el cambio de secretarios.

—¿Se debe la salida de los secretarios a orientaciones políticas del momento?—inquirieron.

Sonriente ante la tenacidad periodística, pero con firmeza, dijo el Jefe del Ejército:

—Esa pregunta podrían hacerla a mi querido amigo el Dr. Laredo Bru, que la contestaría en la misma forma que lo hago yo: que los movimientos dentro del Gobierno se deben a necesidades de la Administración y a las circunstancias electorales del momento. Son éstas las que han obligado a los secretarios dimitentes a renunciar a sus carteras. Esto mismo ya lo dije en recientes declaraciones a la prensa. Además, en cuanto a proyección gubernamental, no se ha variado en lo absoluto. Viraje, no—reafirmó el Coronel—. Nuestros principios están evidenciados ya y nuestra conducta los ratificará mucho más aún.

—¿Sigue usted simpatizando con las medidas legislativas en proyecto que permitirán a los partidos de izquierda inscribirse?

—En diversas ocasiones he dicho —ratificó el Jefe del Ejército—que sin esos partidos sería imposible la Constituyente. Tampoco es un secreto para nadie que el Congreso trabaja sinceramente para hacer viables esas medidas. El Gobierno también las propicia.

—Entonces, ¿el Gobierno no se apoya de modo exclusivo en los tres partidos representados en el Congreso?

—En ellos se ha venido apoyando y en ellos seguirá apoyándose—repuso—pero, al mismo tiempo, nos sentimos satisfechos del calor o apoyo político u oficial que dichos partidos pueden ofrecer al gobierno.

—¿Es esa, coronel, la posición del Gobierno?

—Es mi opinión personal, responde. Mi opinión personal valorada por la posición del Gobierno.

Aquí, realmente, terminaba el diálogo; pero uno de los repórters, casi en el [illegible]ento en que el Jefe del ár[illegible] [illegible]omóvil, que [illegible] la pregunta:

—Y [illegible] del rumor de crisis que circula, ¿pued[illegible] decir[illegible] algo?

—Ese es un asunto que compete al señor Presidente de la República, contestó mientras estrechaba las manos a los repórters, y acerca del cual no puedo contestar.

Un informe de la conferencia en tal sentido

En una representación hecha por el Gobierno británico se ha basado el notable informe

HAN ASIGNADO A CUBA UN AUMENTO DE 72,561 TONS.

LONDRES, mayo 20. (Havas).—La Conferencia Internacional Azucarera publicó esta noche un comunicado conteniendo las recomendaciones sometidas por unanimidad a los miembros del Consejo, por el Comité ejecutivo del organismo, después de su reunión del primero de mayo. Explica que se decidió proceder así al haber tenido conocimiento de las representaciones hechas por el Gobierno británico, llamando la atención hacia la circunstancia de que las cuotas de exportación para el año que terminará el 11 de agosto de 1939, son insuficientes para las necesidades de la situación.

Según el comunicado que se dió a la publicidad esta noche, las cifras sometidas al Ejecutivo los días 10 y 12 de mayo, revelan que las necesidades del consumo en el mercado libre del Reino Unido, en el curso del año, rebasan por lo menos en 380 mil toneladas métricas la cantidad estimada en julio de 1938, por el Consejo, como suficiente para satisfacerlas, y que las cantidades de las cuotas en vigor que no serán utilizadas, deben, por lo menos, ser duplicadas sobre el total de cien mil toneladas métricas calculado. Por consiguiente, declara el comunicado, el azúcar que puede lanzarse al mercado, teniendo siempre en cuenta las cuotas vigentes, es de 480 mil toneladas métricas (380 mil por un lado y 100 mil por otro), que se sumarán al total de las necesidades probables.

El comunicado alude también a la declaración de la delegación inglesa, exponiendo que las cifras revisadas del consumo por el Imperio Británico, implican un aumento de 153 mil 365 toneladas métricas en las cuotas asignadas a los países y colonias que forman aquél.

Asigna a Cuba un aumento de 72,561 toneladas el Consejo Internacional Azucarero

LONDRES, mayo 20. (Havas).—Como nota suplementaria el comunicado del Consejo Internacional del Azúcar, sobre las demandas de Inglaterra para que se cubran las necesidades adicionales de su consumo, hoy fué anunciado oficialmente por aquel organismo la siguiente redistribución de 239 mil toneladas métricas, para afrontar las exigencias momentáneas del consumo mundial, en lo que resta del «año azucarero».

La redistribución de las 239 mil toneladas mencionadas tiene la siguiente forma:

CUBA	72,561	Tons.
Rep. Dominicana	20,707	»
Haiti	2,170	»
Holanda (Java)	62,606	»
Rusia	65,956	»
Australia	7,500	»

De esa manera resultan favorecidos tres países exportadores de América, con Cuba a la cabeza, dos de la zona de Asia (aunque las cuotas de Java siempre son asignadas oficialmente a Holanda), y sólo uno de Europa.

El Consejo Internacional volverá a reunirse en los primeros días de junio. El comunicado sobre la reclamación británica de más azúcar para su consumo, y la nota sobre la redistribución de 239 mil toneladas, fueron publicados casi simultáneamente.

ES PROBABLE QUE EL PRESIDENTE HAGA HOY SUS DECLARACIONES

Respondiendo a preguntas de los repórters palatinos el señor Presidente de la República manifestó que en el día de hoy hará declaraciones para la prensa relacionadas con la crisis del Gabinete.

Hoy se reunirá la Asamblea Nacional de Colonos de Cuba

Probablemente tratará sobre el plan de economía nacional y del Tratado de Reciprocidad

Como anunciamos en información anterior, publicada en la página mercantil, hoy se reunirán en esta capital los miembros que integran la Asamblea Nacional de Representantes de la Asociación de Colonos de Cuba, con el objeto de iniciar los trabajos que corresponden a la vigésima primera sesión ordinaria de ese máximo organismo del colonato.

Posiblemente en la reunión de esta tarde, luego de comprobado el quórum y de designarse la Comisión de Actas, la Asamblea se entregará a la discusión del informe que presenta dicha Comisión y hasta podría llegar a elegir los miembros de la Mesa, de acuerdo con lo dispuesto en el Artículo 10 del Reglamento.

Algunos de los otros asuntos contenidos en la orden del día que hemos publicado, podría también discutirlos hoy la Asamblea; pero, posiblemente, aplace el estudio de los mismos para los días siguientes.

Entre los asuntos a que nos referimos, serán motivo de la especial atención de la Asamblea, el estudio de un plan de economía nacional, el Tratado de Reciprocidad con los Estados Unidos y las cuotas adicionales distribuídas y procedentes del fondo de cuotas no elaboradas.

Con elocuentes discursos de los Dres. Machado y Martínez Fraga, se inauguró el Pabellón cubano en N. Y.

Un público numerosísimo aplaudió a los representantes de Cuba, así como al animador de la Ferie, que también habló. Bello aspecto presentaba el pabellón nacional

ALGUNOS DETALLES INTERESANTES DE ESTE ACTO

NUEVA YORK, mayo 20. (Exclusivo).—Con un admirable discurso del doctor Luis Machado, Presidente de la Corporación Nacional de Turismo y Alto Comisionado de Cuba en la Feria Mundial de New York, quedó inaugurado de manera oficial el bello pabellón que la República instaló, para exponer a los millones de concurrentes a ese acto, los productos del suelo, de la industria y las manifestaciones artísticas de la joven nacionalidad.

Elocuente y preciso en sus exposiciones, el doctor Machado dió una rápida y clara visión de Cuba; y su perfecto dominio del inglés hizo que la gran concurrencia de norteamericanos congregada en el Pabellón, así como los radioescuchas, [illegible]ran comprender en todos s[illegible] [illegible]lles la significación del [illegible].

Después que la orquesta había interpretado los himnos de Cuba y de los Estados Unidos comenzó su discurso el doctor Machado, expresando, en primer término el inmenso placer que experimentaba al recibir a todos los invitados en el Pabellón de su patria, «en el 37 aniversario de la independencia nacional cubana».

Señaló el hecho de que el Gobierno cubano había sido el primero en aceptar su participación dentro del área extranjera de la Feria Mundial, elogiando los fines y las realidades de la Feria misma.

Hizo un relato histórico, poniendo de relieve la circunstancia de que fué Cuba «el primer país descubierto por Colón» y que de Cuba salieron Cortés para conquistar a México y Balboa para descubrir el Océano Pacífico.

Discurso del Dr. Martínez Fraga

El Embajador doctor Pedro Martínez Fraga, en un largo y elocuente discurso, hizo la relación de la nueva vida de Cuba, y de las dificultades que en su camino ha encontrado y solucionado la revolución del 13 de agosto de 1933.

Subrayó la posición democrática de Cuba «que ofrece al mundo un raro ejemplo de paz moral y material» y donde reina la libertad de pensamiento, palabra y religión.

Se refirió también a la inminente proximidad de la elección de una Asamblea Constituyente, que deberá reunirse este año en La Habana, «elegida libremente por el pueblo cubano» y en la cual participarán todos los partidos, desde la extrema derecha hasta la extrema izquierda. Esta Asamblea «será uno de los turning point en la historia del país».

Hizo una descripción detallada de la vida nacional cubana y enumeró toda la obra que se ha realizado en el país «en los 37 años de independencia que con tanto orgullo y felicidad celebramos ahora».

Se refirió a la higienización del país, a la lucha en contra del analfabetismo y anotó la obra emprendida en este sentido por el Coronel Batista calificándola de «su mayor creación».

Entró después a considerar la vasta importancia de las relaciones comerciales entre Cuba y los Estados Unidos, afirmando que en inversiones, el capital norteamericano en el extranjero sólo está superado en Canadá y Alemania. Dijo que la navegación comercial entre los dos países era la segunda y que si bien era cierto que Cuba vendió a los Estados Unidos menos variedad de productos, algunos de ellos y sobre todo el azúcar eran de fundamental importancia.

Aludió al régimen de cuotas y cómo el azúcar cubano era una materia prima que en las refinerías de Estados Unidos daba trabajo a 5.273 hombres. Aseguró que toda la base económica de las relaciones comerciales de los dos países estaba basada en ese producto «por cuanto la venta del azúcar a los Estados Unidos permite que Cuba importe de este país setenta centavos de cada dólar que ella exporta».

En los comienzos de su discurso el Embajador Martínez Fraga se refirió también a la forma cómo el Gobierno y el pueblo de los Estados Unidos «no sólo nos habían ayudado a liberarnos de una absurda y tiránica broma colonial», sino que también con propósitos honestos y espíritu de justicia «que nuestra gratitud no podrá nunca medir» habían seguido ayudando a Cuba durante su vida independiente «estableciendo un ejemplo único en los anales de las grandes y poderosas naciones».

Terminó declarando «que estaba seguro de interpretar el pensamiento del pueblo cubano y del Honorable Presidente Federico Laredo Bru al declarar que los creadores de este magnífico milagro de la voluntad de poder merecía nuestra calurosa gratitud».

[illegible]over Whalen, Presidente de la [illegible] hizo un cariñoso elogio de la R[illegible]ca cubana y de cómo ella está en el corazón del pueblo norteamericano.

Asimismo y en parecido términos de gran confraternidad internacional habló el Comisionado Federal, Flynn.

Por último el señor J. M. García Montes, en un corto discurso, dijo que «el tema del mundo del mañana significaba para los cubanos un mundo de felicidad, de comprensión y de mutua ayuda en las Américas» y concluyó con estas emocionadas frases: «¡Este es vuestro Pabellón; éste es Cuba y pertenece a ustedes, nosotros les damos la bienvenida!»

Después de los discursos se sirvió un buffet, y una orquesta tuvo a su cargo la ejecución de música cubana.

El Alcalde Fiorello H. La Guardia, de New York, y Henry A. Wallace, Secretario de Agricultura de los Estados Unidos, figuraban entre las personalidades que asistieron a la ceremonia.

Detalles interesantes del evento

NUEVA YORK, mayo 20. (Exclusivo).—Por José Caminero, Enviado Especial.—Una crecida concurrencia que colmaba el lugar destinado a Cuba en la Feria Mundial de New York entre cuyos componentes figuraban cubanos de todos los matices políticos, dió brillantez a la ceremonia de inaugurar el Pabellón, que se caracterizó por los magníficos discursos que pronunciaron el Embajador de Cuba Martínez Fraga, el Secretario de Agricultura, García Montes, el Dr. Luis Machado, Comisionado de Cuba en la Feria, el señor Edward J. Flynn, Comisionado de los Estados Unidos y el señor Grover Whalen, Presidente de la Feria.

El Ing. García Montes es el primer miembro del Gabinete de una nación extranjera que viene, especialmente, a la inauguración del pabellón de su país.

Entre las personalidades que también concurrieron al acto estaban el Secretario de Agricultura de los Estados Unidos, Sr. Wallace, y el Alcalde de New York, La Guardia.

Inmediatamente después de inaugurado el Pabellón se ofreció a los visitantes una gran recepción y buffet servido por sherry's. En los jardines, un septeto de músicos criollos ofreció variados números de música vernácula. Carmelina de Segrera y Eusebia Cosme contribuyeron con su arte de manera brillante.

Frente al Pabellón descuella una hermosa escultura de Félix Cabarrocas, que representa a Cuba. Entre las exhibiciones están aquéllas que dan una idea exacta de la fabricación del azúcar, el cultivo del café y el arte del bordado a mano, entre los que están los modelos de trajes nupciales usados entre los años de 1810 a 1890. La industria del tabaco está igualmente representada, aunque no terminada aún. Un gran mural de Domingo Ramos, a la entrada, llama poderosamente la atención de los visitantes, por la belleza del paisaje que con gran arte ha sido llevado al lienzo.

En el piso alto se halla instalado el bar-restaurant, cuyo mostrador, representando la proa de un galeón español, luce admirablemente. En las paredes hay caricaturas de enorme tamaño de muchas celebridades mundiales.

A pesar de haberse estado trabajando a horas extraordinarias y de haberse tropezado con innumerables dificultades, el acto de la inauguración se desenvolvió con entera normalidad, reinando en todos los momentos la mayor alegría.

LOS HEBREOS de la Palestina ya han comenzado una campaña de resistencia pasiva contra el plan inglés.—(Véase ULTIMA página)

España se convertirá-dijo Franco-en una potencia de primer orden por la expresa voluntad de su pueblo

«Ninguna nación podrá molestar nuestro avance»—agregó el caudillo—. «Nuestra revolución es contra las levitas que no se llevan dignamente y contra la frivolidad»

MADRID, mayo 20. (Por André Vincent, corresponsal de la Agencia Havas).—El Generalísimo Franco dió gracias a Dios, al que ofreció su espada, la Espada de la Cruzada, en una ceremonia tan sencilla como emocionante, que se celebró hoy, de 11.30 a 11.55 de la mañana, en la iglesia de Santa Bárbara, uno de los pocos templos intacto de Madrid.

Un nutrido contingente de Flechas (las organizaciones juveniles de Falange) se situó a ambos lados de la escalinata que da acceso a Santa Bárbara. Todos vestían uniforme (camisa azul y boina roja) y llevaban en la mano grandes palmas blancas. Poco a poco fueron llegando los invitados: autoridades civiles, embajadores, generales y prelados. Dentro de la iglesia se distribuyeron así: en la nave central, la masa general de invitados; en la capilla lateral derecha, los generales y el cuerpo diplomático; y en la lateral izquierda, los ministros y las autoridades.

A cierta altura sobre el altar había sido colocado el Cristo de Lepanto. Y descansando en el retablo la Virgen de la Almudena, con manto púrpura, recamado en oro y ribeteado de armiño. También fué colocada la lámpara del Gran Capitán. Delante del altar había un gran sillón, tapizado en púrpura, destinado al cardenal primado, y a corta distancia una mesa cubierta con un paño del mismo color.

Llegan el Primado y el Generalísimo

A las 11 en punto una banda militar situada en la calle, frente al templo, comenzó a tocar la Marcha Real; llegaba el cardenal primado monseñor Gomá y Tomás, quien fué recibido en el pórtico por el obispo de Madrid-Alcalá, monseñor Eijo, quien tras de acompañar hasta su puesto al purpurado, regresó a la entrada de la iglesia para aguardar al Generalísimo. Este llegó a las 11.30. Nuevamente la banda tocó el himno de la nación, las campanas fueron echadas a vuelo, y mientras la muchedumbre aclamaba frenéticamente al Caudillo, una batería ligera colocada a un costado de Santa Bárbara, hacía las salvas de ordenanzas al Jefe del Estado.

Seguido de los ministros y del general Saliquet, el Generalísimo avanzó hacia el Altar Mayor, colocándose a la derecha del obispo de Madrid-Alcalá. Por unos momentos el Caudillo estuvo con la mirada fija en el Cristo de Lepanto, sin distraerle siquiera los acordes solemnes del Te Deum que comenzaron a entonar los coros. El incienso, elevándose en pesadas volutas, saturó aromáticamente todos los ámbitos del templo. A cada lado del altar una batería de proyectores, enviando sus haces luminosos sobre el Caudillo y el Cristo, daban un realce fantástico a la escena.

Entrega de la espada

A las 11.50 el Generalísimo se adelantó hacia el cardenal Gomá, que estaba en el centro del altar, y después de desenvainar la espada, la sostuvo horizontalmente con ambas manos, para entregarla en esa posición, con gesto solemne, al Primado, quien a su vez la colocó en el altar. Inclinándose levemente, el Caudillo pronunció la siguiente oración, dando gracias a Dios por el triunfo de las armas nacionalistas. Sus palabras fueron las siguientes:

«Señor: Dígnate aceptar los esfuerzos de este pueblo español, que siempre fué tu pueblo, y que conmigo ha derrotado a los enemigos de la Verdad. Señor: Tú que tienes en tus manos todos los derechos y todos los poderes, ayúdame a guiar a mi pueblo hacia la completa libertad del imperio, para tu gloria y la de tu Iglesia. Y que por siempre los hombres sepan que Jesús es Cristo, hijo de Dios».

El Generalísimo retrocedió dos pasos. El cardenal Gomá tomó de sobre la mesa próxima una espada, forjada y cincelada expresamente para el Generalísimo, y poniéndola en manos de éste, dijo:

«Que el Señor os acompañe siempre. Que Dios, del que vienen todos los derechos y todos los poderes, y bajo quien todo ha sido creado, os bendiga y os siga protegiendo con amorosa Providencia, así como al pueblo confiado a vuestro cuidado».

El Caudillo ciñó la espada, y después de inclinarse nuevamente ante el altar, salió del templo acompañado por los generales y los miembros del Gobierno.

Franco predijo que España se convertirá en una potencia mundial por su propia voluntad

MADRID, mayo 20. (AP).—El Generalísimo Franco proclamó de nuevo esta noche su voluntad de «imperio», declarando que España se convertirá en una potencia mundial de suerte que ningún país pueda «molestar nuestro avance».

«Vamos a llevar adelante la resolución que ha comenzado ahora», manifestó el Generalísimo en un discurso que pronunció ante 6.000 jefes y oficiales del ejército nacionalista.

«No permitamos que la palabra revolución nos asombre—dijo—porque es una revolución contra todas las frivolidades de toda una centuria y contra las levitas cuando no se llevan con dignidad, y para ver que los soldados sean verdaderos soldados y no caigan en frivolidades que rebajen su valor militar.

«Abramos paso en el sendero del imperio de manera que nadie se atreva a ponerse en nuestro camino o molestar nuestro avance, porque con nuestra unidad y este ejército, podemos mirar con tranquilidad al futuro».

El Generalísimo Franco dió vivas a la nueva España, que fueron contestados por los jefes y oficiales, en el vino que se celebró en el edificio del Banco de España.

En una trasmisión que había hecho antes por radio, Franco dijo al mundo que España jamás sería cercada económica ni políticamente.

Puso de relieve que ningún país puede ejercer hoy presión sobre España y que la nación moldeará su imperio sin los dictados ni las órdenes de ninguna potencia.

Los periódicos de toda España hacen referencia hoy en sus primeras páginas al nacimiento de la nueva España, a la potencia de sus fuerzas aéreas, y hacen elogios del Generalísimo Franco como Caudillo invencible.

"En ustedes descansa el futuro de la nacionalidad", expresó Ochotorena en el acto de condecorar a los maestros

«Los países que marchan a la cabeza de la civilización, añadió, llevan al corazón de los niños el respeto al maestro y al anciano». Cantos por un coro de 350 niños

Con la afirmación de que el maestro necesita del sentimiento de gratitud del pueblo cubano, por su labor de apostolado, en medio de un discurso plenó de emotividad, el doctor Joaquín Ochotorena, Secretario de Educación, constituyó la nota más saliente del acto celebrado ayer en la Secretaría de Educación para premiar a los educadores públicos que han cumplido 25 años al servicio de la docencia en nuestra patria.

Hacía años que el acto de condecoración de los maestros en la fecha patriótica del 20 de Mayo, en que se conmemora la instauración de la República, no revestía un lucimiento tal.

El hemiciclo de la Secretaría de Educación se encontraba desbordante de público. En las galerías se agolpaban los escolares y en el estrado presidencial tomaron asiento el doctor Joaquín Ochotorena, los señores Francisco Gómez y Enrique Alonso Pujol, secretarios de Comunicaciones y de la Presidencia, la doctora Juana María Catá, Subsecretaria de Educación, los capitanes Estévez Maymir, Cantillo, Zaragozi y Rafael Alvarez, en representación del Presidente de la República y de los jefes del Ejército, la Policía Nacional y la Marina, el senador Francisco Rosado, las señoras Nieves López de Ochotorena y Olimpia López de Gómez, los doctores José María Velázquez, José María Chacón y Calvo, Heliodoro García Rojas, Pérez Raventós, Andrés Blanco, Ada Godínez, Rosaura Obana y Puig, y los señores Claudio Servia, Millás, Carrión y Esquivel, altos funcionarios de la Secretaría de Educación y directores de centros de enseñanza.

Las notas vibrantes del Himno Nacional, cantado por un coro de 350 escolares, bajo la dirección del maestro Joaquín Rodríguez Lanza dieron inicio al acto.

Inmediatamente después el doctor Carlos Valdés Miranda, inspector escolar del distrito de Marianao, pronunció un discurso para rendir tributo a los educadores a quienes se había de condecorar por sus años de servicios a la docencia pública sin nota desfavorable en sus expedientes.

Hizo el elogio del maestro primario, declarando que actuaba sobre los individuos en los años más plásticos de su vida y que constituía el basamento de la cultura nacional.

Declaró asimismo que la escuela pública cubana era la herencia de la Revolución y que el maestro era la continuación en la paz de la obra de los libertadores.

Se refirió a los esfuerzos que dedicaban a la educación popular los pueblos más cultos y aludió a la pléyade de nuestros educadores de todos los tiempos, y tuvo frases de elogio para el doctor Heliodoro García Rojas, actual Superintendente General de Escuelas, a quien llamó benemérito de la escuela cubana.

Pidió de los presentes que se pusiesen un minuto de pie en tributo a la memoria de don Tomás Estrada Palma, que fué maestro, libertador y primer presidente de nuestro pueblo.

Los cantos escolares, himnos y canciones, se sucedieron, muy bien interpretados por los coros de alumnos de las escuelas públicas, acompañados por la Sinfónica del Círculo Nacional de Bellas Artes, y dos niñas de los propios planteles: Graziella Díaz Valverde y Mirta Inclán Misa interpretaron dos poesías dedicadas al maestro, de Gustavo Sánchez Galarraga y Adelaida Delange, impresionando vivamente al auditorio.

Entre una serie de ovaciones fueron condecorados con medallas de oro los maestros habaneros que han cumplido 25 años de servicio, por el doctor Joaquín Ochotorena, Secretario de Educación, y la doctora Juana María Catá, Subsecretaria del departamento.

Y se cerró la fiesta, con broche áureo, con la palabra cálida y emotiva del doctor Ochotorena, que hizo el resumen del acto con una oración hermosa en homenaje al magisterio, que fué interrumpida constantemente por explosiones de aplausos.

Empezó refiriéndose a la dulzura de la palabra maestro y consignando que, cuando hace 20 siglos en el solar de Judea se esculpió en los corazones de los hombres el sello indeleble de los sentimientos espirituales, las multitudes no encontraron palabra más dulce que la de maestro para denominar a aquél cincelador de almas.

Después aludió a nuestros educadores en particular, significando que constituían la muralla sobre la que había de asentarse el edificio de nuestra nacionalidad, y a los que acababan de cumplir 25 años al servicio de la docencia, señalando que con medallas y diplomas, ya que no lo podía hacer con aumentos de sueldos y todo no había de ser materialismo, la República premiaba su vocación y su sacrificio.

Habló del dolor, manifestando que la capacidad humana se había dicho que se media por él y de la labor del maestro en el proceso de formación de nuestra patria, para recalcar que «el maestro necesita del sentimiento de gratitud del pueblo cubano».

Recogió los aplausos espontáneos de los niños, a los que llamó como Martí, almas puras, y entendiendo que iban dirigidos al maestro y que venían como la luz inmensa de la Vía Láctea, por la obra del Creador, los prendió en el pecho de los educadores.

Hizo hincapié sobre la admiración que todos, los que surgían de la escuela primaria pública y los que eran producto de los colegios privados, sentían por sus maestros y recordó la emoción que le embargó recientemente, al presidir una distribución de premios en el Colegio de Belén, donde estudió el bachillerato, trasluciéndola con hermosas palabras.

Preguntó que quién era el que podía realizar acciones distintas, con espíritu de apostolado y unción patriótica, que quién podía acercarse a la estatua de Martí y penetrar en el alma del niño sino el maestro, y declaró enfáticamente que los países que marchan a la cabeza de la civilización, como Inglaterra y Suiza, entre otros, llevan al corazón de la niñez el respeto al maestro que es un guía, y el anciano que es como una reliquia.

Reiteró, aprovechando la fecha patriótica del 20 de mayo, que la Secretaría de Educación era la casa del maestro, que para la palabra del mismo siempre estarían abiertas las puertas de su despacho y que el Gobierno del Presidente Laredo Bru sentía verdadera devoción por el magisterio nacional.

El Presidente de la República—recalcó—, hace unas horas, cuando presenciábamos el hermoso desfile de las fuerzas armadas frente al Capitolio Nacional, me manifestó: «Dígale a los educadores de la República en el acto de esta tarde que yo admiro su apostolado, que yo siento sus mismas vibraciones y que me encuentro estrechamente vinculado a sus anhelos.»

Y así es—agregó—como yo quiero llegar a vosotros, en esta hora, sin que necesite ser un orador extraordinario para ello, pues cuando se habla con el corazón, en cada palabra hay un sentimiento de hidalguía y en cada alma un rayo de luz.

La República —continuó diciendo— debe ir en la evolución del progreso, con rectitud, por

EN EL SENO DEL P. U. N. SE ASPIRA A DOS CARTERAS EN LA REORGANIZACION QUE SE DE AL GABINETE

DOS CARTERAS PARA EL P.U.N.

En relación con los anunciados cambios del Gabinete entrevistamos a uno de los más destacados líderes del P.U.N., el que poniendo en sus frases extraordinaria energía, nos hizo las siguientes declaraciones, que nos rogó trascribiéramos textualmente:

«El Partido Unión Nacionalista, el más fuerte sostén de la Coalición Democrático-Socialista, por las fuerzas de sus masas, por haber sido el primero en iniciarla por la cohesión y disciplina de su organización demostrada a través de toda su historia, y por proceder además de sus filas el esclarecido ciudadano que ocupa la primera Magistratura de la Nación, ha sufrido en estos momentos, cuando más necesario resultaba el respaldo oficial que al mismo se le debe, la pérdida de dos Carteras en el Gabinete, con las renuncias de los doctores Remos y Bringuier.

«Si no se le quiere restar fuerzas a tan poderosa organización, parece imprescindible que en la reorganización del Gabinete, se tengan en cuenta esos antecedentes, y se le otorguen por lo menos, dos Secretarías en el mismo».

PLANTEA DEMANDA DE INCONSTITUCIONALIDAD EL PARTIDO LABORISTA CONTRA EL TRIBUNAL SUPERIOR ELECTORAL

Bajo la dirección profesional del doctor Armando del Valle, del Bufete Nacional, ha planteado demanda de inconstitucionalidad para ante el Tribunal Supremo en Pleno, a nombre de Eduardo Cepero Torres, Secretario de Actas del Partido Laborista Cubano, contra los artículos del Código Electoral que sirvieron de base al Tribunal Superior Electoral para rechazar la inscripción del expresado partido y otros.

Se alega en dicho recurso de inconstitucionalidad que el artículo 289 del Código Electoral restringe y adultera el derecho de asociación consagrado por el artículo 29 de la Constitución, al compeler al Tribunal Superior Electoral, a rechazar a los Partidos cuyos estatutos estén legales, si además no prohíte expresamente lo que establecen esos artículos. Es decir que no basta proceder bien, sino que es imprescindible hacer constar que no se puede proceder mal.

También se alega que la prohibición de miembros ex oficiales de los organismos de los Partidos, vulnera el artículo 12 de la Constitución, que establece la igualdad de los cubanos ante la ley y determina una capitis diminutio de los hombres más capaces de los Partidos que son los que logran escalar las posiciones electivas.

La resolución favorable de este recurso permitiría —dicen los laboristas—, que dentro de las normas de la ley, siete partidos políticos no se vean impedidos de acudir a las lides constituyentistas, lo que produciría el caos político y alejaría indefinidamente la posibilidad de que nuestra República adquiera, el ritmo constitucional que nos permita trabajar para engrandecerla y hacerla próspera y feliz.

EN EL TRIBUNAL SUPERIOR ELECTORAL

Según las disposiciones del Código Electoral vigente hoy domingo termina el plazo para presentar ante el Tribunal Superior Electoral las solicitudes de inscripción de partidos nacionales.

Igualmente vence el plazo para que el Partido Revolucionario Auténtico cambie el nombre y emblema que ofrece similitud con el de otro Partido inscripto, de acuerdo con la solicitud hecha ante el Tribunal.

En el Tribunal se han recibido los cuadernos devueltos por las respectivas juntas municipales relativos al Partido ABC. Se espera que hoy o mañana sea reconocido éste por el Superior Electoral.

Sentirá usted un placer infinito tomando un Lácryma Christi en

'EL BATURRO'

EGIDO No. 661.—TELEF. M.3081.
Entre JESUS MARIA y MERCED.

El Dr. Vergara, aclara

El doctor Alejandro Vergara, presidente del PAN, ha publicado una extensa explicación de su actitud relacionada con el reciente cambio de escritos entre el doctor Grau San Martín y los jefes de Partidos rechazados por el Tribunal Superior Electoral, cuya síntesis, extractada por el propio doctor Vergara, dice así:

«Primero: Que aclarado que nuestra coincidencia con los Partidos excluídos por el Tribunal Superior Electoral es puramente circunstancial y con la única finalidad de obtener la legalización política que nos corresponde, sin que ello signifique ataques directos o indirectos contra los derechos de cualquier otro Partido.

«Segundo: Que el P. A. N. mantiene intacta su ideología revolucionaria: Socialista-Agraria-Anti-imperialista, sus tácticas de lucha y sus principios programáticos, independiente de todas las demás organizaciones, Partidos Nacionales y Gobierno; y

«Tercero: El Partido Agrario Nacional en plena marcha, se organizará a fin de concurrir a la lucha cívica de todas maneras.

«Suponer al P. A. N. renegando de sus principios equivale a realizar un grave atentado contra el Partido más puro de la Revolución Cubana, y a ofender gratuitamente a sus dirigentes, de cuya integridad nadie debe dudar.

«Continuaremos luchando por la verdadera unidad revolucionaria de raíz popular, de contenido ideológico anti-imperialista; por una Constituyente libre y soberana, y por la liberación nacional de nuestro país.

«La Habana, 20 de mayo de 1939.

Alejandro VERGARA.»

MANIFESTACIONES DEL DOCTOR JUAN DE MOYA, JEFE DEL PRC, (REALISTA) EN ORIENTE

«He visto con sorpresa en algunos diarios de esta capital una nota informativa en la que se me atribuye erróneamente el haber renunciado a mi militancia dentro del P. R. C. (Realista), de cuyo Comité Ejecutivo Provincial de Oriente, ostento la presidencia. Y me interesa dejar constancia de la falta de fundamento de dicha información ya que hoy más que nunca mantengo la fe inquebrantable en los destinos del Partido y más que nunca también pesa sobre mis hombros la responsabilidad de llevarlo hacia adelante por el voto de autoridad y confianza que me ha sido otorgado para la dirección política de la Provincia de Oriente, habiéndose liquidado, por demás, todos los problemas existentes y entrando el Partido rápidamente hacia su definitiva reorganización.

«Hoy más que nunca la concepción político-revolucionaria del realismo mantiene su vigencia y los que la hemos propugnado y sostenido contra la incomprensión y la diatriba, nos empeñamos en demostrar la justeza de nuestra apreciación de que se pueden aprovechar las circunstancias presentes para llevar hacia delante la obra de la Revolución, sin vacilar ante obstáculos que nuestra fe en nosotros mismos torna pueriles».

NO SALIO BRINGUI[illegible]

Se informó anoche que el viaje proyectado por el doctor José Enrique Bringuier, para salir en el tren expreso, hacia Camagüey, había sido pospuesto.

Asuntos de inmediata atención en esta capital hicieron retardar el viaje del Jefe del PUN en Camagüey, donde debe presidir la asamblea nacionalista de aquella Provincia.

SE REPITE EL TIMO

Juan Sanjudo Rueda, de 18 años y de San Miguel 726, denunció en la Sexta Estación, que en la Barbería situada en Marqués González y San Miguel le compró dos cartones de cigarros americanos a dos individuos mestizos, por el precio de tres pesos en su interior sólo contenían aserrín, y al llegar a su domicilio notó que por lo que se considera estafado en dicha suma.

EL RADIO DEL MAÑANA
NUEVO MODELO 5Q5 NEW YORKER
RCA VICTOR

Este novísimo Radio de 5 tubos, además de otras muchas ventajas, tiene la de estar construído especialmente para el trópico. Tubos de mayor alcance. Circuito radicalmente nuevo. Conexión simplificada. Moderno gabinete de líneas aerodinámicas y se ofrece en varios colores.

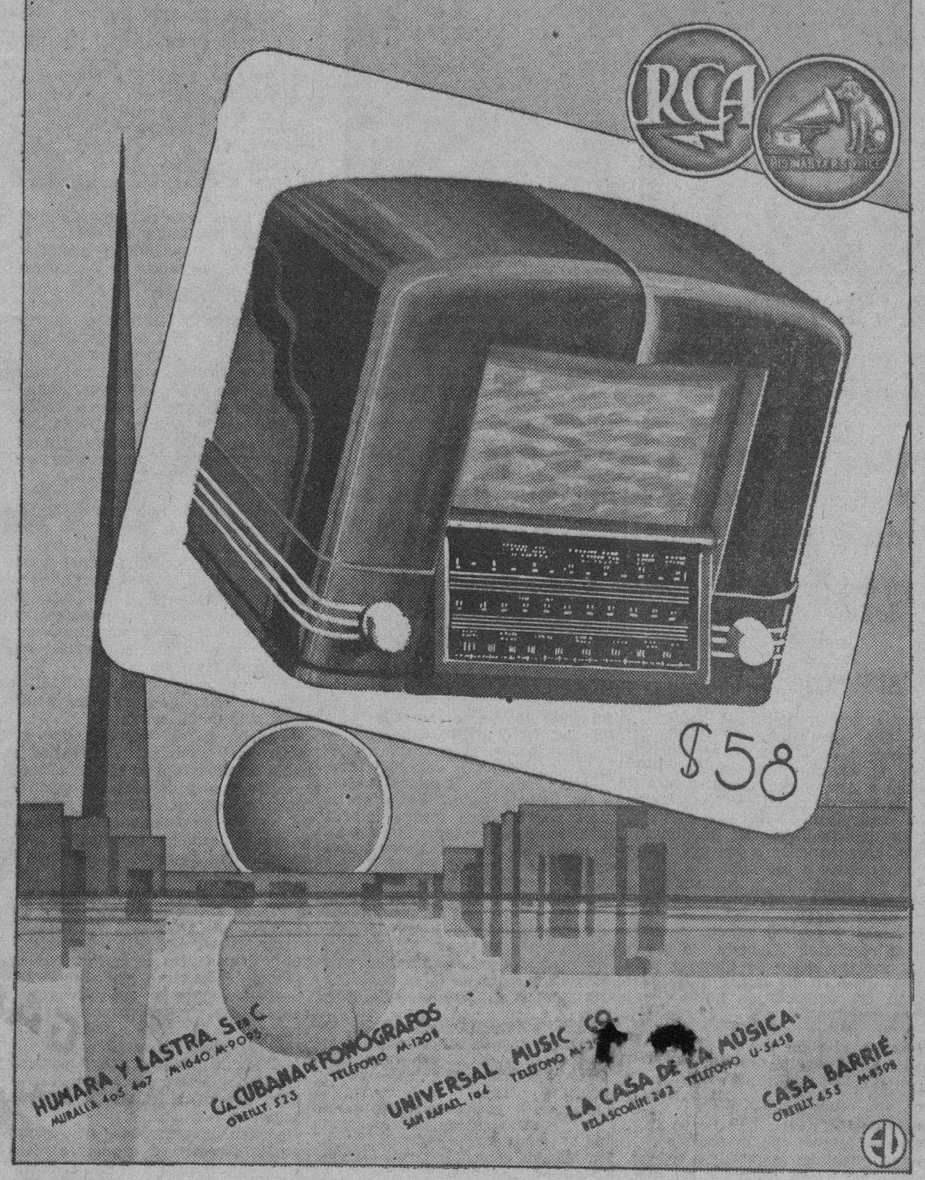

HUMARA Y LASTRA, S. en C. MURALLA 405 Al 407 M-1640 M-9095
LA CUBANA DE FONOGRAFOS O'REILLY 523 TELEFONO M-1208
UNIVERSAL MUSIC CO. SAN RAFAEL 104 TELEFONO M-[illegible]
LA CASA DE LA MUSICA BELASCOAIN 262 TELEFONO U-5458
CASA BARRIE O'REILLY 453 M-9398

MOVIMIENTO POLITICO

En la velada conmemorativa que tuvo efecto en Placetas para recordar la caída del Apóstol el alcalde Sánchez Perales se reunió con destacados elementos del partido Republicano en esta provincia, como el doctor Agustín Cruz.

El senador Dr. José M. Gutiérrez pronunció un brillante discurso al resumir el acto.

Igualmente estuvo presente el representante Miguel Suárez.

En Cabaiguán tendrá efecto, hoy domingo, la reunión provincial de los elementos del Demócrata Republicano.

LIMONAR, mayo 20. (Por telégrafo, al DIARIO.) — El ejecutivo del Partido Liberal en asamblea proclamó para la presidencia de la República al coronel F. Batista. Para alcalde de este término, proclamó al doctor Pedro Buxó Montalván. — Martínez, corresponsal.

El lunes, a las diez de la mañana, se reúne en Santa Clara el comité ejecutivo liberal.

La junta ha sido convocada para Maestra Nicolasa 5, Santa Clara.

Hoy domingo deberá tener celebración un cambio de impresiones con los elementos representativos del Partido, sin discriminaciones de tendencias — dice el doctor Capestany, presidente del Ejecutivo Liberal en carta que ha cursado a todos aquéllos.

Ha invitado el jefe liberal a cada uno de los jefes de término, a que haga lo necesario para que se armonicen los intereses de grupo en lo que respecta al funcionamiento normal de las comisiones de inscripción, que deben comenzar a funcionar el día 28 próximo, sin que ello obste para que durante las afiliaciones luchen las diversas tendencias por el triunfo de sus intereses.

Se estima que todo intento que tienda a perturbar el normal funcionamiento de los órganos llamados a conducir la reorganización, es lesivo al Partido; deben luchar las tendencias u orientaciones para obtener la preponderancia, pero sin que ello signifique entorpecer la constitución de las Comisiones de Inscripción, pues de resultar así quedaría el Partido privado de los instrumentos mecánicos imprescindibles para la reorganización.

En tal sentido abogan quienes han invitado para una reunión preliminal hoy domingo, y, por ello, puede anunciarse que la reunión del ejecutivo ha quedado señalada para el lunes, por la mañana.

La provincial republicana en la provincia de la Habana designó a los miembros de mesa y los locales para las mesas de afiliación de los veinticinco términos de la Provincia, con exclusión del municipio habanero.

En recorrido preparatorio de la reorganización, ha visitado San José de las Lajas, Güines y Bejucal, así como otros términos habaneros, el representante liberal Néstor Carbonell.

En la próxima semana embarcará Rubén de León hacia Oriente, para atender en Manzanillo y otros términos vecinos a las labores políticas del PRC realista.

Ya resueltas en elevado plano de comprensión y de interés del Partido, las dificultades que mantenían divididos a los Auténticos realistas de Oriente, el Dr. Juan de Moya regresó a Oriente, para llevar a vías de hecho una acción combinada.

Aturo Ruiz Rangel, a fuer de conocedor de la política cienfueguera, nos asegura que ha sido ratificado el concierto político de Juan F. López, Pedro A. Aragonés y el doctor Luis R. Lay, para la campaña liberal en Cienfuegos, con objetivos precisos en cada aspiración.

Acaba de constituirse el Consejo Nacional de la Federación Nacional Campesina según nos participa José Antonio Penichet, su secretario de propaganda.

La declaración de principios que ha emitido la Federación, con la firma de delegaciones y comités, contiene una serie de pronunciamientos y de reclamaciones en favor del guajiro cubano.

La naciente Federación traza un vasto plan de actividades.

El señor Alberto Martínez Fernández nos ha dicho:

«Al hacer mi ingreso en el Conjunto Nacional Democrático, lo hago con entusiasmo, estimulado. Primero: Por su programa de idéntica ideología al del Nacionalismo. Segundo: Porque mis estimados amigos, los señores doctor Carlos Saladrigas y Eugenio Rodríguez Cartas, Presidentes de los Ejecutivos Nacional y Provincial, respectivamente, aparte de brindarme todas las garantías y oportunidades para mí y los que conmigo luchan, desenvuelven una política de captación y simpatías, que he podido observar a través del tiempo que hace que los veo militando en ella, y Tercero: Porque siguiendo, como he seguido hasta hoy, las orientaciones de mi ilustre amigo el Coronel Fulgencio Batista y Zaldívar, creo que a Cuba se le sirve desde cualquier lugar, y como yo no tengo motivos para abandonar la política que preconiza el Gobierno, con el que cada día me encuentro más solidarizado, mi ingreso en el C.N.D., Partido que constituye actualmente uno de los más sólidos pilares en que descansan los Poderes Públicos, robustece mi fe más absoluta en los destinos de Cuba y mi adhesión más sincera a su Gobierno Nacional».

VINO DE CAFEINA HOUDÉ

DOSIS 3 à 6 cucharadas comunes por dia

TÓNICO Y ESTIMULANTE GENERAL
TONI-CARDIACO CORRIENTE
ANTI-NEURASTÉNICO
DIURETICO RENAL
ANTI-NEURÁLGICO

VENTA AL POR MAYOR
Laboratorios HOUDÉ, 9, rue Dieu, PARIS

CARTAS AL DIRECTOR

La Habana, Mayo 15 de 1939.

Sr. Director del DIARIO DE LA MARINA.

Señor:—

En el número de hoy del periódico «Noticiero del Lunes», que se edita en los talleres de ese Diario de su digna Dirección, aparece un artículo del señor Armando Maribona, titulado «Los problemas del Tránsito, los accidentes y su solución», en el cual aparecen conceptos que, contando con su benevolencia, queremos aclarar desde las páginas de ese Diario, siempre tan leído.

Plantea el señor Maribona en tesis general, después de ensalzar la actuación del Sr. Escipión Pujol, el que debe de tomarse en cuenta «El suero para la epidemia de accidentes» del referido Sr. Pujol, si ese **suero** existe o desenmascarársele, si es un charlatán.

En nuestra condición de Técnicos especializados en Tránsito, pues nuestros títulos de Ingeniero Civil y de Arquitecto, extendidos por la Universidad de la Habana, nos autoriza para toda clase de estudios y proyectos de Vías de Comunicaciones y de Urbanismo, con Oficina abierta en esta Ciudad y miembros de distintas Asociaciones de Ingeniería, nacionales y extranjeras, estimamos que no es sólo mediante la magnífica y comprobada enseñanza de Automovilismo que ofrece el Sr. Pujol, como se pueden resolver estos problemas. Si fuera así, la Escuela de Ingenieros y Arquitectos de la Universidad de la Habana, siempre alerta en todo lo que sea mejoramiento de la enseñanza, ya hubiera incluído en sus planes de estudios esa Asignatura de Automovilismo, que sin embargo no existe, según carta del señor Secretario General de la Universidad de la Habana, de fecha 14 de Abril de 1937, Registro de Salida No. 47922, que obra en los archivos del Consejo Nacional para la Prevención de Accidentes.

Existen dos campos muy definidos en los problemas de prevención de accidentes: uno, el de Divulgador, en el cual no podemos negar los méritos del señor Pujol, ya que desde hace años se dedica a escribir y a traducir trabajos de esa índole, de Divulgación de Seguridad: de todas aquellas reglas elementales de circulación, que deben de ponerse al alcance del peatón despreocupado o del conductor imprudente. Obra meritísima ésta que lo honra.

El otro campo es el de Técnico Organizador del Tránsito de una Ciudad, sólo al alcance de los individuos con preparación científica (no adquirida en Boletines de Seguridad), rama especializada de la Ingeniería Vial, como lo muestra la creación de los distintos Institutos de Ingenieros de Tránsito, de los Estados Unidos, Inglaterra, Francia, Alemania, etc., etc., en los cuales es requisito indispensable para su ingreso el poseer el título de Ingeniero o de Arquitecto Urbanista.

Ya en este campo, con sentimiento de nuestra parte, le negamos capacidad al señor Pujol para opinar en asuntos de Tránsito, muy ajenos a sus amplios conocimientos de Automovilismo y de Divulgador de Seguridad, ya que caen de lleno en la jurisdicción de nuestra especialidad, en la cual no le reconocemos conocimientos.

Hay algo más que el accidente producido por un conductor no discípulo del Sr. Pujol. Existe la situación caótica producida por la falta de organización del tránsito, por la ignorancia de pequeños detalles que predisponen el accidente, factores estos que no se descubren sino tras una minuciosa investigación hecha por Técnicos.

Cuba es el país de las anomalías. En todas las grandes ciudades de Europa y Estados Unidos de Norteamérica, los problemas de Tránsito están a cargo de Ingenieros de Tránsito; aquí, cualquier individuo civil o policía, de entidades Oficiales o particulares, se cree un experto en Tránsito, sin más bagaje que su buena voluntad.

La indiferencia o incapacidad de las Instituciones Oficiales, llamadas a evitar el pavoroso porcentaje de accidentes, da lugar a que colectividades Cívicas, como el «Club de Leones», «Club Rotario», «Consejo Nacional para la Prevención de Accidentes», etc., etc., tengan que tomar iniciativas, que no encuentran apoyo oficial alguno.

Tenemos varios estudios de los problemas de Tránsito en la Ciudad que no han despertado interés en nuestras Autoridades y que, a requerimiento de los Directores del «Instituto de Ingenieros de Tránsito Norteamericano», hemos enviado allá, para su estudio y consideración.

Agradeciéndole por anticipado la publicación de estas líneas, quedamos de usted muy atentamente,

Luis F. Ramos, Ing. Civil, por Ramos y Cabrera, Ingenieros-Arquitectos, Consultores de Tránsito, Transporte y Seguridad Industrial.

Lave los Riñones de Acidos y Venenos

Mejore su salud y ponga fin a las levantadas de noche

Los riñones obstruídos se debilitan y se enferman — la vejiga se irrita — la orina resulta escasa y dolorosa — el sueño intranquilo y con frecuencia hay necesidad de levantarse de noche.

El medio más eficaz, inofensivo y económico de poner fin a todo esto y devolverles su acción natural a los riñones y la vejiga consiste en conseguir en cualquier farmacia un frasco de 40 centavos de Cápsulas MEDALLA DE ORO de Aceite de Haarlem y tomarlas según las instrucciones. ¡Haga la prueba y no le pesará!

Pero insista en que le den las legítimas y originales Cápsulas MEDALLA DE ORO de Aceite de Haarlem, de Holanda, magnífico diurético y estimulante de los riñones. Recuerde también que otros de los síntomas de los trastornos de los riñones y de la vejiga son los dolores de cintura, los calambres en las piernas, el abotagamiento de los ojos, las manos sudorosas y la nerviosidad.

COBRANDO A LA BRAVA

El vigilante 314 C. Sosa, de la Octava Estación, arrestó a Vicente Mena Fernández, de 27 años y vecino de la finca «Santa Rosa», en Santa María del Rosario, por acusarlo Sixto Martínez Lezcano, de 32 años y de Enamorados 264, de haber tratado de agredirlo con un cuchillo que le fué ocupado por el agente, molesto porque no ha podido pagarle tres pesos que le adeuda.

DOS HORAS LE BASTARON

Amado Acosta Sánchez, de Arroyo Seco 58, denunció en la Séptima Estación que le dió empleo en su domicilio como sirviente a una mujer de la raza negra nombrada Caridad y que a las dos horas, se marchó llevándole dinero y prendas por valor de 76 pesos.

ABOGADO, ejerciendo en las Cortes de Estado y Corte Suprema de los EE. UU., ofrece sus servicios profesionales a los abogados de Cuba y a sus clientes.

JACOB E. HELLER,
261 Broadway,
NEW YORK CITY

Culminó en grandioso éxito anoche, la "Historia Animada de Nuestra Música" ofrecida en el Anfiteatro Nacional

La organizó el Departamento de Cultura del Municipio. Un coro de 85 alumnas de la Escuela Aguayo, varias solistas y una orquesta de guitarras, deleitó al público que asistió

Con la presentación de una original «historia animada de nuestra música a partir de la época colonial hasta nuestros días», el Departamento de Cultura del Municipio de La Habana no sólo contribuyó espléndidamente anoche en el Anfiteatro Nacional de la Avenida del Puerto al mayor lucimiento de las fiestas del 20 de Mayo, sino que se anotó un triunfo artístico que será imperecedero en el recuerdo de los millares de con ciudadanos que lo presenciaron.

La Orquesta Sinfónica, la Banda Municipal y la Orquesta de 40 guitarras que dirige la profesora de Nicola, en magnífico consorcio con el coro de 85 voces de alumnas de la Escuela Municipal «Aguayo», las solistas Elena de Arcos, María Teresa Morán de Font, Carmelina Santana y Clara García y el talento creador de los maestros Gonzalo Roig y Agustín Rodríguez, autores del Mosaico y las Postales Cubanas estrenados en esta oportunidad, proporcionaron dos horas de singular deleite al pueblo habanero, que epilogó de tan amable manera la patriótica conmemoración del 20 de Mayo.

Como de costumbre, la Banda Municipal abrió el programa ejecutando el Himno Nacional y un Pot-Pourrit de viejos aires criollos, compuesto por el desaparecido compositor Marín Varona, que el público aplaudió mucho.

Seguidamente, el coro de alumnas de la Escuela «Aguayo», armonizado y conjuntado por el profesor José Luis Vidaurreta y acompañado por la Banda del Municipio, entonó dos hermosísimas canciones populares del año 1800, a saber: «La Bayamesa», antiguo canto patriótico concebido por Francisco Castillo Moreno y «El Brujo», fragmento de la zarzuela cubana de igual nombre, de J. Marín Varona. Estas niñas rayaron a gran altura y es de esperar que muy pronto, con un poco más de estudio, puedan acometer empeños de más difícil naturaleza artística.

Una pequeña muy simpática, la niña Gladys Pérez Núñez, recitó luego varias poesías de carácter patriótico y cuando se acallaron los aplausos que ganó en buena lid, el conjunto de guitarras de la señora Clara Romero de Nicola interpretó las siguientes canciones populares de 1,900: «Tus Ojos Negros», guaracha, de J. Anckermann; «Martí», canción, A. Villalón; «La Mulata Querendona», guaracha, C. C.; «Boleto de Manzanillo», arreglo de R. Moreno y una «Guajira», en las que brillaron respectivamente, las solistas Elena de Arcos de Lebredo, María Teresa Morán de Font, Carmelina Santana, Josefa G. Sierra y Clara García. Todas fueron ovacionadas, pero particularmente la gentil Carmelina Santana.

En cuanto a la Orquesta de Guitarras,

—Es maravillosa,—decían todos admirados.

Con esas interpretaciones, terminó la primera parte del programa. La segunda dió comienzo con un «Mosaico Cubano», donde el Maestro Roig y la Orquesta Sinfónica de La Habana cautivaron una vez más el enorme auditorio con su exquisito arte.

Incontinenti, en medio de la expectación general, se llevó a cabo la escenarización de «Postales Cubanas», revista en un acto—y preparada en un día, añadiremos;—por los señores Roig y Rodríguez, donde los autores glosan la evolución musical del país a través de sus distintas etapas históricas. He aquí el título de las escenas: Proscenio: 37 años!; a) Nacimiento de Cuba; b) Pájaros y Flores; c) Yumurí; d) Se acabó la guerra; e) Fiesta criolla; f) Cuentos de la Guerra; g) La Vuelta del Clarín; h) Anatema Veteranista; i) Ancho como el 20 de Mayo y j) Historia del Baile Cubano. De tales escenas, a cual mas interesante, fueron especialmente alabadas la del «Anatema» y la «Historia del Baile». Desempeñaron en estas «Postales Cubanas» distintos papeles, Luisa María Morales, Hortensia Santos de Castroverde, Carmelina Santana, Alicia Rico—que hizo una «Cusa» deliciosa—; Candita Quintana, Josefina Berrio, Amelia Mauri, Panchito Naya, Antonio Valdivia, Julio Díaz, Francisco Andreu, Julio Gallo y Rolando Ochoa. En el cuerpo de bailes, Josefina Berrio y R. Ochoa representaron «La Danza»; Alicia Rico y J. Gallo «El Danzón»; Candita Quintana y F. Abreu, «El Son»; Rosa María López y Francisco Sánchez, «El Zapateo»; el Cuarteto de Trovadores dirigido por Julio Vega a «Los Cantadores» y un grupo de vicetiples y bailarines, «La Conga». Los bailables estuvieron a cargo de Jorge Harrison; el vestuario de la Casa Finzi; los decorados, de Manuel Roig.

La pareja de bailadores de zapateo que actuó en el Anfiteatro Nacional fué la misma premiada en el Concurso de «La Semana del Guajiro», organizada ha poco por la Secretaría de Agricultura.

En resumen, la fiesta municipal de anoche resultó, como lo había previsto el Jefe del Departamento de Cultura, doctor Manuel de J. Calás, «un bello exponente de cubanidad». Así lo evidenció el agrado de la multitud que llenó por completo el Anfiteatro y parques adyacentes. El programa, además, fué retrasmitido por radio, pudiendo ser escuchado claramente en toda la República.

UNGUENTO CADUM PARA LOS GRANOS

EL UNGUENTO CADUM hace que los granos se sequen y se desprendan, dejando la piel blanda y suave. Es calmante y antiséptico, y empieza a cicatrizar tan pronto como se aplica. Durante muchos años ha probado ser de gran alivio para millares de personas en casos de eczema, acne, (barros), granos, furúnculos, úlceras, erupciones, urticaria, ronchas, almorranas, comezón, sarna, heridas, arañazos, cortaduras, lastimaduras aspereza de la piel, postemillas, escaldaduras, salpullido, quemaduras, costra, magulladuras, etc. Tenga mucho cuidado con las imitaciones.

Médicos Famosos Elogian La Medicina Renal

Que Actúa en 24 Horas Para Acabar con
REUMATISMO, CIATICA, NEURITIS, LUMBAGO, DOLOR DE ESPALDAS, NERVIOSIDAD, MAREOS, OJERAS MUY PRONUNCIADAS, PERDIDA DE LA ENERGIA Y DEL APETITO, HINCHAZON DE LOS TOBILLOS, ARDOR Y COMEZON EN LOS CONDUCTOS, FRECUENTES LEVANTADAS O MICCIONES NOCTURNAS, etc.

Nadie puede saber mejor que los Médicos, que han pasado muchos años de su vida estudiando en las más afamadas Universidades del mundo y que pueden juzgar del efecto de las medicinas sobre el organismo cuáles son las mejores para las diferentes enfermedades humanas. Los médicos en muchísimos países elogian Cystex—la medicina probada por un millón de pacientes—y reconocen que para todos los trastornos arriba mencionados no tiene igual. Basta leer lo que estos Médicos dicen:

Dr. G. B. Knight

Dr. G. B. KNIGHT
"Cuando los riñones no funcionan bien y no cumplen con su misión de filtrar fuera de la sangre las materias de desecho se desarrollan dolores en las articulaciones y en los músculos, el apetito de pierde, el sueño es intranquilo y la condición del paciente es deprimida y acusadora de disminución en la vitalidad. Cystex es una prescripción excelente para ayudar a vencer esta condición. Comienza su acción benefica muy rápidamente y sin embargo no contiene ningun ingrediente dañoso o drástico. Considero que todos los hombres y mujeres deben encontrar que Cystex es un remedio muy benéfico."

Dr. WALTER R. GEORGE
"Nadie duda de que es vital para la salud humana el funcionamiento correcto de los Riñones y la Vejiga. La insuficiencia en la excreción urinaria es la causa de muchos padecimientos acompañados de Dolores, Debilidad, Hinchazón de las Articulaciones, Dolores Reumáticos, Jaquecas y en general una condición deprimida. Cystex corrige definitivamente las causas frecuentes de tales condiciones y limpia del aparato urinario multitud de venenos."

Dr. W. R. George

Dr. C. Z. RENDELLE
"Como los riñones purifican la sangre se depositan en ellos multitud de tóxicos y venenos que deben ser prontamente limpiados porque de lo contrario vuelven a entrar en la sangre creado una condición de envenenamiento. Recomiendo con toda confianza el uso de Cystex."

Tambien quienes han sufrido alguna vez estos males elogian Cystex. El Sr. A. J. A. de Southend nos escribe: *"Sufrí de los riñones por mucho tiempo probando sin éxito varias medicinas. Finalmente probé Cystex. No he vuelto a sufrir de ardores, ni comezones ni dolores de espalda. Puedo recomendar Cystex a todo el mundo."*

La Señora B. de Canvey Island dice: *"Durante mucho tiempo sufrí de jaquecas y dolor de espaldas probando sin resultado muchísimos remedios. Decidí probar también Cystex y lamento no haberlo hecho antes porque me habría ahorrado tiempo y dinero. Mejoró mi salud en dos o tres días más de lo que me habían aliviado otras medicinas en meses."*

Cystex es un remedio pronto, eficaz y positivo para todos los trastornos que tienen su origen en mal funcionamiento de los riñones que causa escasa eliminación de ácidos tóxicos, venenos y materias de desecho del sistema. Cystex ha sido aprobado por médicos y farmacéuticos en 73 países.

Cystex Ayuda a la Naturaleza De 3 Modos

El tratamiento llamado Cystex es muy científico y ha sido compuesto para calmar, entonar y limpiar las zonas afectadas de los riñones y la vejiga removiendo del sistema ácidos y venenos de modo seguro, sano y rápido. Cystex no contiene ninguna droga peligrosa. Cystex actúa de 3 modos para acabar con los trastornos.

1. Comienza a matar los gérmenes que están atacando sus Riñones, Vejiga y Sistema Urinario en 2 horas pero sin hacer daño alguno a los tejidos humanos.
2. Limpia el sistema de aquellos gérmenes destructores de la salud y ácidos venenosos que lo saturaban.
3. Fortifica y revigoriza los riñones protegiendo a Usted de los males que causan las enfermedades de esos delicados filtros y estimulando todo su sistema.

Garantizamos Mejorarlo O Devolverle Su Dinero

Esta es la única manera honrada de vender medicinas. Pida en cualquier farmacia Cystex hoy mismo. Si no lo restablece devuelva el paquete vacío y le devolveremos su dinero. Hágalo hoy mismo. Se sentirá bien en muy poco tiempo. Nuestra garantía lo protege.

Cystex La Medicina Garantizada — Para los RIÑONES VEJIGA REUMATISMO

PREPARACION DE WAMPOLE

Contiene un Extracto de Hígados Frescos de Bacalao *libre de grasa*, combinado con Extracto de Malta, Extracto Flúido de Cerezo Silvestre y Jarabe Compuesto de Hipofosfitos.

AGRADABLE AL PALADAR, Y POR CONSIGUIENTE LOS NIÑOS LA TOMAN CON GUSTO.

EN DOS TAMAÑOS—GRANDE Y PEQUEÑO

1427

SE VENDE
UN EQUIPO COMPLETO USADO DE AGUA SELTZ

Consiste en una máquina carbonatadora para hacer agua-seltz, doce bombas y jarros para jarabes, dos llaves de mostrador, enfriador de ocho tubos y serpentín de sesenta pies de tubo de estaño y reloj para el gas. Todo en perfecto estado. Precio, $175.00, entregado en la Habana en una semana, con instrucciones fáciles completas para su instalación. Estamos especializados en equipos de agua-seltz, reconstruídos y nuevos.

Acme Trading Co:
149 Duane Street, New York, N. Y.

ALMORRANAS

(Que no sea Fístula o cáncer del recto)

Es una GRAVE afección, puede causar ANEMIA, IMPOTENCIA, etc., etc. Evite la molestia de una OPERACION si está a tiempo, con nuestro método CURA GARANTIZADA, sin inyectar y sin dolor, tan fácil, que lo hace en su casa. TRATAMIENTO de una semana por cinco pesos. Personas INTERIOR remitan importe se le ofrece tratamiento, debiendo especificar todas las molestias, etc.

INSTITUTO MEDICO
REINA, 212, entre MANRIQUE y SAN NICOLAS.—TELF. M-2107

Bravo de Messa. Publicidad. A-6636.

M.E.C.D. 2016

ESPLENDIDO EL GRAN DESFILE MILITAR CONMEMORATIVO EN LA PROCLAMACION DE LA REPUBLICA

ENORME GENTIO PRESENCIO EL PASO DE LOS 10,000 HOMBRES QUE PARTICIPARON EN EL ACTO

El Presidente de la República, los Jefes del Ejército, de la Marina y la Policía, los Secretarios, etc., presenciaron la parada desde la tribuna levantada al pie del Capitolio

La revista militar efectuada ayer en la avenida del Capitolio para conmemorar el trigésimo séptimo aniversario de la fundación de nuestra nacionalidad, resultó uno de los actos militares más hermosos celebrados en Cuba desde que, en el año de 1902, comenzó a formar parte de las naciones libres del mundo. El desfilamiento militar fué imponente, la disciplina y orden perfectos y demostró patentizada ante los miles de espectadores que presenciaron el desfile la correcta marcialidad de nuestros cuerpos armados.

Desde las siete y media de la mañana toda la gran Avenida de Marti, desde San Lázaro hasta Monte, se vió invadida por un enorme público, amante de estos desfiles militares, y a las nueve no había ya un solo sitio en las amplias aceras del proyecto que no estuviera materialmente copado por los apacibles ciudadanos de esta capital, engalanada ver con motivo de celebrarse la más destacada de nuestras fechas patrióticas. La misma naturaleza contribuye al esplendor de la fiesta, mostrándose la mañana brillante y apacible.

En todos los balcones colgaban los colores de la bandera de la patria y los mismos se vieron colmados de personas entre las que predominaba la mujer.

El asfalto de la extensa avenida fué ligeramente cubierto de arena para facilitar el paso de la caballería.

La glorieta presidencial

La hermosa glorieta levantada al borde de la escalinata del Capitolio estaba a las nueve de la mañana completamente llena de los invitados especiales a la fiesta.

Para atender al público fueron designados por el Cuartel General el teniente coronel Sosa de Quesada, el capitán Antonio D. Torra, el comandante Julio Argüelles, de la Marina de Guerra y el capitán Gil Ibáñez, de la policía y el Introductor de Ministros de la Secretaría de Estado, comandante Rodolfo de Miranda con sus auxiliares del Protocolo.

En uno de los sectores de la glorieta tomaron asiento los señores Ministros de Italia, Perú, Brasil, Gran Bretaña y China; los Encargados de Negocios del Japón, Alemania, Bélgica, Colombia, Francia y otros.

El Secretario de Estado, doctor Juan J. Remos; el doctor Miguel Angel Campa, Subsecretario de Estado; el Secretario de la Embajada de los Estados Unidos; el ex-Presidente, doctor José A. Barnet; el Gobernador de la Habana, coronel Cestero Baizán; el Alcalde, doctor Antonio Beruff Mendieta; el Secretario de Obras Públicas, ingeniero Cruz Williams; el Secretario de Trabajo, doctor Portuondo Domenech; el Secretario de Educación, doctor Joaquín Ochotorena; el senador Rosado; senador Germán López; senador Verdeja; general Loynaz del Castillo; el Secretario de Justicia, doctor Augusto Saladrigas; senador Carlos Saladrigas; el Secretario de Comunicaciones, señor Francisco Gómez; la doctora Juana María Cetá, Subsecretaria de Educación; los tenientes Gregorio Querejeta Raimundo Ferrer, Pino Donoso, Ruperto Cabrera; señor Rubén de León, doctor Zunzunegui, el jefe del Despacho de las oficinas de Palacio, señor Cristóbal Muñoz; comandante Basilio González Santana, teniente coronel Evelio Figarola y comandante Alba, de la Cruz Roja Cubana; comandante Franco Beoto, señor Rivero Muñiz, capitanes Juan Abascal y Aquilino Guerra; doctor Crespo Director del Instituto Cívico Militar; capitán Federico León Blanco, capitán Blanco Montalbán, capitán Cabranes, comandante Govea, doctor Domingo Morales del Castillo, señor Matías Fuentes, comandante Marchena, ingeniero Du Defaix, doctor Roberto Netto, doctor Rodríguez Quintado, Subsecretario de Gobernación; José Sánchez Arcilla; comandante Gutiérrez de Velázquez, capitán López Porta, Celso González Jr., representante del Valle; Luis S. Varona, Presidente de la Asociación de la Prensa Mr. Hass, Antonio Bolívar, Eulogio Sardiñas, Núñez Carrión, Antonio Rivas y muchas personas más, predominando en la glorieta de honor la belleza y elegancia de distinguidas damas de esta sociedad.

También había representaciones de la Corporación de Educación, Sanidad y Beneficencia y sus filiales; de los Veteranos de la Independencia; de los Emigrados Revolucionarios; de la Unión Maceista de Cuba; de los principales centros de enseñanza de la Habana; del Consejo Provincial; gran cantidad de funcionarios de todas las dependencias del Estado y toda la oficialidad franca de servicio de la guarnición de la provincia de la Habana.

Alocución por radio

Todos los detalles de la gran fiesta militar fueron ofrecidos desde la glorieta, por medio de la radio-emisora «CMBZ». Un miembro del Ejército, el señor René Miranda, tuvo a su cargo esta difícil tarea. En uno de los intervalos leyó al público una interesante alocución en la que se refirió a la patriótica fecha que se estaba conmemorando y recordó cuando hace treinta y siete años los sargentos Kelly y Venderach, del primer regimiento de Caballería del Ejército de los Estados Unidos, y los tenientes Carpenter y McCoy, cumpliendo órdenes del general Leonardo Wood, a la sazón gobernador militar de la Isla de Cuba, izaban en el mástil de la fortaleza del Morro la bandera de la estrella solitaria.

Serían las nueve y media de la mañana y aún no había comenzado el desfile. No habían llegado aún a la tribuna presidencial ni el jefe del Estado ni el jefe del Ejército. El calor que se notaba en la glorieta, que estaba siendo calcinada por el sol inclemente, era insoportable. Un viejo vendedor de abanicos, cargado hasta los topes con su mercancía de guano, fué materialmente atacado por el selecto público, que le compró, en menos de lo que se dice, su oportuna mercancía, haciendo con ello el viejo vendedor «su agosto» en pleno mes de mayo.

Llegan el Presidente y Batista

A las diez menos veinte de la mañana, pasajeros de lujosos automóviles, llegaron frente a las tribunas el presidente de la República y el jefe del Ejército. El doctor Laredo Bru, con su esposa, la señora Leonor Montes, y el coronel Batista con su esposa, la señora Elisa Godínez. El Presidente llevaba de ayudante al capitán Estévez Maymir, y el jefe del Ejército al capitán Angel Alonso.

En el palco presidencial tomaron asiento—después que lo hicieron los ya citados—el coronel José E. Pedraza, jefe de la División Central de la Policía Nacional, y su esposa; el coronel Angel Aurelio González, jefe de la Marina de Guerra Constitucional, y su esposa; el teniente coronel Ignacio Galíndez, jefe del Sexto Regimiento, y su esposa; el doctor Alonso Pujol, secretario de la Presidencia; el doctor Domingo Ramos, secretario de Defensa, y los tenientes coroneles Demetrio Despaigne, presidente del Consejo Nacional de Tuberculosis, y Raimundo Ferrer, jefe interino de la Ayudantía General.

Inmediatamente después que los expresados señores se acomodaron en el palco de honor, dió comienzo el desfile.

Comenzó el desfile militar

A las diez en punto de la mañana se inició el gran desfile militar, en el que tomaron parte muy cerca de diez mil hombres.

Abrió la marcha una sección de motocicletas, seguida por tres gentiles amazonas: las señoritas Helen Hernández, A. García y María Luisa Bonafonte. Les seguían un piquete de la Policía Nacional y después apareció con su plana mayor el coronel auxiliar Manuel López Migoya, jinete en brioso y hermoso corcel, abriendo la marcha de la Brigada mixta que mandaba.

La Banda del Cuartel General, bajo la dirección del capitán Luis Casas Romero, recibió muchos aplausos cuando desfiló por las tribunas tocando alegre marcha militar. Esta unidad se apostó inmediatamente frente a la glorieta para seguir tocando al paso de las fuerzas.

Cruzó después un regimiento de Infantería de Marina, al mando del teniente coronel Jesús Gómez Casas, con su plana mayor.

Componían esta unidad los cadetes del Mariel, en cuatro compañías, vestidos con sus uniformes de gala y dando al público una demostración de gran marcialidad. Cosecharon muchos aplausos del inmenso público que les vió desfilar.

El regimiento de Infantería de Marina estaba compuesto, además de una sección de ametralladoras de mano, sección de morteros, artillería de costa, sección de cañones de tiro rápido, sección de sanitarios, artillería rodada y motorizada, con sus flamantes carros, y por último una batería de ocho cañones de 75 milímitros, tirados por camionetas grises.

Desfila la Policía

Dando perfecta muestra de disciplina, de preparación y marcialidad, cruzaron frente a las tribunas las fuerzas de la División Central de la Policía Nacional, al mando del teniente coronel Antonio Brito y Rodríguez.

Seguía la Banda de esa unidad, al mando del capitán Vicente Braga, que también escuchó cálidos aplausos a su paso por la glorieta.

Seguían la marcha las fuerzas del comandante Eleuterio Vega y las del comandante Serra, que mandaban batallones.

La plana mayor estaba integrada por los capitanes Rafael Campos, Juan Zaragozí, teniente Isidro Medina.

Un detalle fué anotado por nosotros. El caballo de uno de los miembros de la Policía, al ruido de los aplausos y de la música, se espantó y salió de la fila desbocado, cruzando con gran velocidad por entre los músicos de la Banda, sin que el caballo arrollara a ninguno de ellos. El policía logró al fin dominar a la bestia, por lo que recibió muchos aplausos.

El Regimiento «4 de Septiembre»

Siguió a las Fuerzas Policíacas el Regimiento «4 de Septiembre» de la Ciudad Militar, cuyo jefe, el Teniente Coronel Ignacio Galíndez, presenció el desfile desde la tribuna.

Ayer mandó dicho Regimiento el segundo jefe del mismo, el Comandante Corbo Barquín, que es uno de los militares más destacados de nuestro Ejército.

He aquí el orden de marcha:

La Banda del Sexto Regimiento, que hizo brillante evolución frente a la Glorieta; Batallón Uno, al mando del Comandante Otalio Soca Llanes; seguido de los capitanes Luis Díaz, Mario Rodríguez Fuentes y Rodríguez Ochoa, con sus compañías; el Batallón número Dos, con su jefe, el Comandante Pedro Dole; el Comandante Manuel Pérez Alvarez, jefe del tercer Batallón, seguido del capitán Quirino Uría, jefe de la compañía que acudió a la República Dominicana cuando los festejos del Faro de Colón; el Comandante Alvarez Margolles, con los capitanes Mateo Pila y Tomás V. Perdomo.

El Regimiento de Artillería desfila.

Prosigue el brillante desfile con el Séptimo Regimiento de Artillería, al mando del Teniente Coronel Francisco Tabernilla y Dolz.

Abrieron la marcha dos motocicletas que ostentaban los colores y banderines del Cuerpo y seguía la Banda del Regimiento, que también cosechó aplausos.

Las fuerzas del Regimiento cruzaron de esta manera: el Comandante Tarrau, con su Plana Mayor; fuerzas del Cuerpo de Ingenieros; Comandante Díaz Calderón, Comandante Quevedo con sus fuerzas; una sección de tambores; otra de artillería de montaña, integrada por las Baterías Uno y Dos; sección de artillería ligera.

El Regimiento de Caballería.

Este Regimiento de Caballería, que mandó el Teniente Coronel Manuel Benítez, jefe del Distrito Militar de Pinar del Río, estaba integrado por fuerzas escogidas que iban montadas en caballos color negro azabache.

El Teniente Coronel Benítez, su plana mayor y la Banda de clarines y cornetas, recibieron cálidos aplausos del gran público apostado en las tribunas y en las calles.

Cruzaron con fuerzas montadas a su mando el Comandante Rodríguez Corzo, el Capitán García Montero; el Capitán Lavastida, con el Tercio Táctico de Matanzas; el Capitán José Izquierdo con el Tercio Táctico de Pinar del Río y por último fuerzas montadas de la División Central de la Policía Nacional al mando del Capitán Santana.

Cuando pasó el último jinete, la Banda del Cuartel General evolucionó y siguió la Brigada Mixta que iba disolviendo sus fuerzas en el Parque de la Fraternidad.

Sigue el desfile.

También pasó por la Glorieta, escuchando muchos aplausos, la Banda Municipal, con su jefe y Director el maestro Gonzalo Roig.

Los Boy Scouts de Cuba, con su jefe el Comandante Pula.

Una flamante ambulancia de la Cruz Roja Cubana.

Veintiuna máquinas «perseguidoras» recién adquiridas por la Policía Nacional.

Las fuerzas del Cuerpo de Bomberos, al mando del Coronel Lozano con gran parte del material rodante, consistente en un nuevo carro de bomba, cuatro extinguidores químicos, el gran carro de escaleras y ocho carros de mangueras.

Con este desfile se dió fin a la gran parada militar de ayer.

Los niños de las Escuelas Rurales Cívico Militares huéspedes de la Ciudad, los alumnos del Centro Escolar de Ceiba del Agua y los de la Beneficencia, presenciaron el desfile desde una Glorieta anexa a la Presidencial.

EN CORTOS AÑOS CHILE HA LLEGADO A PRIMERA FILA EN MATERIAS SOCIALES

Reciben ideas hasta el día 15 para el monumento a Martí

Hay tres premios de dos mil pesos cada uno para otros tantos proyectos aceptables

Como ya publicamos oportunamente, la Comisión Central Pro-Monumento a Martí, por haber el Jurado declarado Desierto el Primer Premio en el Concurso Continental convocado para erigir un recuerdo imperecedero, de grandes proporciones, al Apóstol de nuestras libertades patrias, acordó promover un nuevo Concurso libre.

Esta vez los concursantes no están sujetos a las especificaciones meticulosas del anterior. Todo aquel que tenga una idea y quiera aportarla, puede hacerlo por medio del dibujo, de la maqueta, del plano o de la explicación escrita, recibiéndose los trabajos en la Secretaría de Defensa hasta las 12 meridiano del día 15 de junio próximo.

El presupuesto total del monumento se ha elevado hasta un millón de pesos. El lugar de su emplazamiento es definitivamente la Loma de los Catalanes, proyecto aprobado por la Comisión sobre los planes de urbanización del famoso Forestier, que se encuentra en el Negociado de Construcciones Civiles y Militares de la Secretaría de Comunicaciones, donde los interesados pueden obtener los antecedentes y detalles necesarios

Hasta tres proyectos puede premiar la Comisión. Cada premio es de dos mil pesos. Los proyectos premiados serán propiedad de la Comisión la cual ordenará la confección de las maquetas y escultores que estime convenientes, pues en la reunión celebrada en la Secretaría de Defensa prevaleció el criterio de que una obra de tal magnitud merece la cooperación de cuantos puedan aportar una idea o un detalle que contribuya a rendir al Apóstol la obra más hermosa.

EL GOBIERNO OFRECE AL OBRERO OPORTUNIDAD DE ADQUIRIR CASA PROPIA EN VEINTE ANUALIDADES

Allí los capitales depositados en los bancos pagan el 12% de contribución y el empleado en pequeñas industrias, el 6. Las casas de empeño, sustituídas por las de préstamo oficial

El señor Juan Stohwing Vega, Comisionado de la Dirección General de Impuestos Internos de la República de Chile, se halla en Cuba, primera etapa de su viaje oficial por este país, México y los Estados Unidos, para hacer un estudio de las leyes tributarias, su propaganda y divulgación, recopilándolas para pn libro de legislación tributaria comparada, que le servirá de tesis para recibirse de Doctor en Comercio de la Universidad de Chile.

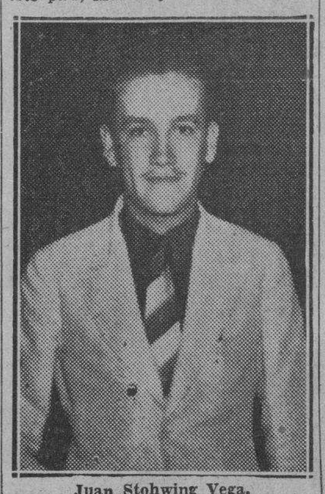

Juan Stohwing Vega.

Hemos recibido la visita de este estudiante-viajero y a lo largo de la conversación nos enteramos de muchos detalles interesantes de la evolución, comercial, agrícola y social de la república hermana, de donde nos llega.

—Durante muchos años Chile fué primordialmente país minero, constituyendo uno de los principales ingresos de la nación los derechos de exportación sobre el salitre. Pero gracias a un vasto plan social del Gobierno, con cooperativas e instituciones de crédito, se ha fomentado en gran escala la agricultura y la explotación de otros minerales, como cobre y carbón. Actualmente Chile es el 2o. país productor de cobre, con un promedio de 250,000 toneladas de cobre fino. En cuanto al salitre es el único país productor de salitre natural. En agricultura el Gobierno, por medio de la Caja de Crédito Agrícola, la Caja de Colonización Agraria y las Escuelas Técnicas, ha logrado darle el auge e importancia requerida.

—En cuanto a la Legislación Tributaria—prosigue—puede afirmarse que Chile es de los países más adelantados. La Ley de Rentas grava con un impuesto progresivo todas las utilidades, inspirada en un concepto altamente social y basándose en el principio de tributar con un mayor gravamen el menor esfuerzo. Así en la Segunda Categoría grava con un 12 por ciento las rentas obtenidas de la inversión de capitales mobiliarios; en cambio en la Quinta Categoría tan sólo el impuesto es de un 2 por ciento sobre sueldos, salarios y pensiones. Con esto se ha logrado en parte que se extrajeran de los bancos enormes capitales latentes y que se hayan invertido en industrias y comercios, cuyas utilidades tan sólo están gravadas con un impuesto progresivo de un 6 por ciento, y que sobre $50,000 alcanza a un 10 por ciento. La Comisión de Cambios Internacionales, instaurada hace pocos años, ha evitado la emigración de capital al extranjero, reglamentndo estrictamente la exportación de divisas oro, las cuales únicamente son autorizadas para la importación de artículos de primera necesidad.

—En el anhelo de un mayor acercamiento hacia el pueblo, el Gobierno ha regulado sistemas de montepío por medio de la Dirección General del Crédito Popular y Casas de Martillo (de remates). Mediante esos servicios se crearon en distintos puntos de la república las Cajas de Crédito Popular amparadas por el Gobierno, en las cuales la clase obrera, con toda confianza, empeña a cambio de un bajo interés (1-1/2 por ciento mensual),evitando así el abuso de las casas de préstamos particulares, las cuales, por la Ley Olavarría, deben suspender sus actividades a partir del año 1942, siendo totalmente sustituidas por instituciones del Gobierno. La misma Caja de Crédito Popular cuenta con una sección de Ahorro, en la cual el pueblo puede depositar sus economías desde un peso, abonándosele el interés del 5-1/2 por ciento. Fuera de esto cuenta con el Departamento de Prenda Industrial, mediante la cual los obreros reciben préstamos sobre sus máquinas de coser, telares, etc., sin que la prenda salga de su casa, amortizándola en un plazo de 20 meses pagando un interés de un medio por ciento mensual.

—Por intermedio de la Caja de la Habitación Barata, el Gobierno ha construído gran cantidad de barrios obreros, con jardines. Las casas pueden ser adquiridas en un plazo de 20 años, por mensualidades, sin necesidad de hacer ningún pago de entrada. Con esto ha conseguido el Gobierno proporcionar a la masa obrera vivienda higiénica, cómoda y barata, y a la vez hacer bajar los alquileres sin necesidad de medidas artificiales.

—La Caja del Seguro Obrero Obligatorio, creada por la Ley 4054, del de Septiembre de 1934, es la llamada a acudir en ayuda del obrero en los casos de enfermedad, invalidez o cesantía, o de la familia de éste a su fallecimiento. Esta Ley—el más alto exponente de democracia ha sido tomada como modelo por numerosas naciones suramericanas para instaurar en ellas instituciones similares.

Nos habla después del terremoto que en enero último azotó cinco provincias, destruyendo cerca de 20 ciudades y causando 52,000 víctimas, y del cual el señor Stohwing Vega fué testigo presencial.

—Con amplitud de miras el Gobierno ha encaminado todos sus esfuerzos—y con amplia solidaridad de todos los bandos políticos—hacia la reconstrucción de las zonas desvastadas y ayuda a los damnificados. Para este efecto el Congreso cursó una Ley autorizando un empréstito por $2,500 millones. Las carreteras, gravemente perjudicadas, fueron prestamente rehabilitadas por tropas del Ejército, y voluntarios, y las líneas ferroviarias por medio de los regimientos ferrocarrileros.

Por último, ya al despedirnos, interrogamos a nuestro culto y ameno visitante sobre el turismo en su país. Nos informó así:

—Chile es un país de excepcionales atractivos turísticos, contando en su largo territorio paisajes montañosos que no le van en zaga a los de Suiza, lagos, canales, etc. Recibimos gran cantidad de paseantes argentinos y norteamericanos. Actualmente los ferrocarriles — que son del Estado—construyen grandes y modernos hoteles en aquellas regiones de mayor atractivo, facilitando así tanto al turista extranjero como al nacional permanencia confortable y económica. Se considera en mi país que el turismo es una sana fuente de entrada económica. El señor Stohwing Vega nos expresa su agradecimiento hacia los doctores Remos y García Montes, Secretarios de Estado y de Hacienda, por la cordial acogida que le han dispensado, y a los cubanos todos, pues está encantado con nuestra hospitalidad.

Enrique Fontanills

Cumplióse ayer una fecha luctuosa que recordarán siempre con el mismo sentimiento de pena la Redacción del DIARIO y la sociedad habanera: la de la muerte de nuestro inolvidable compañero Enrique Fontanills.

«El maestro de la crónica de salones» fué con justicia calificado. Porque en él no se trataba solamente del estilo galano y delicado, de la habilidad en la adjetivación, de su cautela en mantener jerarquías y preeminencias que todos eran a respetar porque sabían los conocimientos profundos y extendidos de Fontanills en las genealogías y enlaces de las principales familias y en la ordenación protocolar de las damas del mundo oficial... No se trataba solamente de su bondad en el elogio, ni del prestigio que su amistad suponía, ni del «arrastre» que el anuncio de su presencia con los famosos «asistiré» que significaban garantía de éxito y de elegancias en fiestas y funciones... Fontanills era personalmente querido y estimado. De prodigiosa memoria, al encontrarse con alguna vieja amistad por largo tiempo no vista, recordaba inmediatamente los nombres de los familiares, lugares, fechas y eventos; recordaba también, de regreso de un acto cualquiera, a los concurrentes, sin tomar nota, y las «omisiones involuntarias» eran, las más de las veces, depuraciones...

Por mucho tiempo enfermo, desde su lecho seguía todo el movimiento social y continuaba presidiendo las «mondanités» con sin igual habilidad.

Su fallecimiento constituyó un duelo de la aristocracia: Fontanills era la extensión hogareña en las páginas del DIARIO, donde día a día iba escribiéndose la historia de cada familia. Lo lloraron como a un allegado las damas: de muchas de ellas había hecho la reseña del nacimiento, del bautizo, de la primera comunión, del compromiso amoroso, de la boda y del nacimiento de cada uno de los hijos, y así sucesivamente, hasta abrazar más de dos generaciones.

Enrique Fontanills quedará en los anales habaneros como una figura legendaria.

El vapor Veendam, de la Holland American Line, llega mañana. Viene con 500 excursionistas, todos propagandistas de la maquina "LAVADORA BENDIX"

Una de las delegaciones más grandes e importantes de comerciantes americanos que jamás hayan visitado la Habana, llegará a esta ciudad el lunes, día 22 de Mayo. Más de 500 altos jefes, comerciantes y distribuidores de la Bendix Home Appliance Corp., vendrán a bordo del vapor VEENDAM, de la Holland American Line, que ha sido fletado exclusivamente para este viaje. La American Express Company tiene a su cargo todo lo relacionado con la excursión.

La Bendix Corporation, con oficinas y fábricas en South Bend, Indiana, fabrica una notable lavadora moderna, que se conoce generalmente por el nombre de «Lavadora Doméstica Bendix». Esta máquina, sencilla y de base alta, lava, enjuaga y exprime, casi seca, automáticamente, toda la ropa del hogar, y la deja lista para tender, sin más atención de parte del operador.

Recientemente la Bendix Corporation llevó a cabo un concurso en los Estados Unidos, en el cual se solicitaba de las amas de casa que escribieran cartas cortas comparando el trabajo de la «Lavadora Bendix» con otros métodos de lavandería. Ciento cincuenta de las concursantes que enviaron las mejores cartas fueron obsequiadas con una lavadora nueva.

Los distribuidores y vendedores que vienen en esta excursión fueron los que obtuvieron los mejores resultados en las ventas efectuadas durante el concurso, y por lo tanto, se les recompensa con este viaje a la Habana. Con los excursionistas vienen altos jefes de la Compañía, incluyendo al Presidente, Don O. Scott; al Vicepresidente a cargo de las ventas, Judson S. Sayre; al Asistente del Jefe de Ventas, Verne Calkins; al Jefe de Propaganda y Promoción, Parker H. Ericksen; al Secretario, George C. Fleener; al Jefe de Servicio, George Glassman, y a H. K. Lyons.

Los altos jefes de la Compañía han ideado el uso de tres clases de gorras de yatistas, para distinguir a las autoridades de la Compañía de sus invitados. Los oficiales usarán gorras con cordones dorados; los distribuidores llevarán gorras azules y los comerciantes y vendedores las llevarán blancas.

Esta excursión salió de New York el día 18 de Mayo, después de haber visitado ese mismo día la Feria Mundial. Antes de embarcar en New York, se reunieron en el Park Central Hotel para tomar unos cocktails y el señor Pablo Suárez, Cónsul General de Cuba en New York, fué huésped de honor de esa reunión.

El VEENDAM llegará al puerto de la Habana a las 6 de la tarde del 22 de Mayo y poco después los excursionistas bajarán a tierra para disfrutar de su primera impresión de la ciudad. Visitarán el Frontón y al finalizar el juego se reunirán en el Cabaret Sans Souci, yendo después al Summer Casino. A la mañana siguiente se les dará un viaje por la ciudad, con visitas a la Catedral, al Capitolio, a los Jardines de La Tropical y a otros lugares de interés turístico.

Al medio día los oficiales de la Compañía ofrecerán un almuerzo a bordo del VEENDAM en honor del doctor Antonio Beruff Mendieta, Alcalde Municipal; señor Eusebio L. Dardet, señor Manuel Hierro y de otros altos jefes del Gobierno cubano, en cuya ocasión se le dará lectura a la carta especial del Cónsul General, Suárez, dándoles la bienvenida a los visitantes. El VEENDAM saldrá para New York temprano en la mañana del día 24.

La máquina «LAVADORA BENDIX» está representada en Cuba por la conocida firma Giralt, S. A., de O'Reilly, 457, Habana.

M.E.C.D. 2016

DIARIO DE LA MARINA

(S. A.)
FUNDADO EN 1832.
(Dirigido hasta 1919 por D. Nicolás Rivero y Muñiz)
DIRECTOR: Dr. JOSE I. RIVERO — ADMINISTRADOR: D. CELSO GONZALEZ
Domicilio Social: PASEO DE MARTI, Número 553.
Agente en N. York: Joshúa B. Powers, Ins. 220 East, 42nd. St. New York City.

Editado por la Cía. DIARIO DE LA MARINA (S. A.), cuyo programa consiste «en la defensa de los intereses generales y permanentes de la Nación cubana, de los especiales de la Colonia Española establecida en la misma y de la unión y armonía entre los diversos elementos que conviven en el país». Art. 1o. de los Estatutos.

TELEFONOS DEL DIARIO

Dirección	M-2856
Administración	M-7911
Suscripciones	M-7911
Quejas	M-7911
Clasificados	M-7915
Jefe Redacción	M-1287
Redacción	M-7913
Sports	M-7914
Ag. Guanabacoa	XO-1584

PRECIOS DE SUSCRIPCION (Y AVANCE)

	Territorio Nacional	Extranjero	Países Fuera del Convenio Postal
Año	$ 15.00	$ 17.00	$ 20.00
Semestre	8.20	9.00	11.00
Trimestre	4.35	5.00	6.00
Mes	1.50	—	—
Dominical Año	—	3.00	7.00

EDITORIAL

La inerme vejez del maestro retirado

Ayer, en la gran efemérides nacional, fueron condecorados ciento ochenta y seis maestros públicos por un cuarto de siglo de servicios ininterrumpidos a la enseñanza. La ceremonia, celebrada en las distintas provincias, fué impresionante. Veinte y cinco años de magisterio equivalen al empleo de toda una vida en destruir las sombras de la ignorancia, resistiendo a los naturales desganos de una profesión difícil y áspera y haciendo un gran derroche de sacrificios. Desde luego que siempre el ejercicio de la virtud tiene compensaciones. En primer lugar la satisfacción del deber cumplido que nunca falta a los espíritus selectos. Enseguida, el diario contacto con las almas infantiles ayudándolas a fortalecerse para la lucha por la existencia. Después, el íntimo júbilo que implica seguir la vocación, cuya dulce tiranía no escatima el consuelo en las horas de prueba y en los momentos, largos como siglos, de dudas y vacilaciones. Tenemos por seguro que todos los maestros que ayer recibieron la medalla de la Secretaría de Educación, que les reconoce merecimientos que a la par proclama, sintieron en el acto solemne de condecorarlos una emoción profunda y cálida que hizo húmedas las miradas y aceleró el ritmo de sus corazones. Fué la de la patria cubana también la fiesta del magisterio nacional, porque hubo tierna alegría entre los premiados y natural satisfacción en sus compañeros que, por ningún motivo, pueden ser considerados ajenos al espíritu de clase. Al cabo nos halaga ver que se recompensa a los camaradas que lo merecen, porque el galardón es prenda de que también nos alcanzará a nosotros en la oportunidad llegada. Salvo, desde luego, aquellos que, por envidia, ven en el triunfo del amigo o del colega una angustia personal. Pero éstos, que no escasean en parte alguna, no cuentan gran cosa en los instantes de triunfo ajeno, acaso porque son los que más empeño muestran en ocultar sus resquemores, disfrazando con una falsa sonrisa su injustificada amargura.

Posiblemente hoy, a las veinticuatro horas de la ceremonia de la condecoración, esos maestros no se sientan tan alegres. La medalla les recuerda su arribo a una edad que les aproxima a la jubilación. Siempre es triste despedirse de la juventud, al advertir que se esfuma el divino tesoro de que hablara el poeta. Pero lo es mucho más cuando el arribo a la edad provecta carece de las garantías del techo seguro y del pan fresco en la mesa modesta. Nadie ignora que el retiro escolar sufre una aguda crisis. Los viejos jubilados del magisterio perciben al año dos o tres pensiones solamente que, en teoría, debieran recibir todos los meses. El montante de lo que se les adeuda llega a la cifra sorprendente de cien mensualidades. No necesitamos enumerar las penas que se derivan de semejante anomalía. Demuestra el hecho por sí solo que el maestro que se acoge a la ley de su retiro, va al descanso y también a la miseria. Le acompañarán los recuerdos del ayer más o menos feliz, pero también le seguirán las incertidumbres del mañana inevitablemente angustioso. Ayer mismo, a la par que la prensa anunciaba la fiesta de la condecoración al profesorado veterano, hacía público el deseo de la Asociación Nacional de Retirados Escolares de que se aumenten los subsidios de su caja de pensiones. Las dos noticias, aparecidas juntas en los diarios, encerraban una gran elocuencia. Desde luego que la culpa sólo atañe a los que legislaron sobre el retiro escolar como meros teorizantes, con un desdén o un olvido incomprensible de las realidades. Empero, ha llegado la hora de las saludables rectificaciones, de las hábiles enmendaturas a una ley que fué obra de ilusos. Tal reforma tiene que hacerse porque la vejez del maestro no puede continuar siendo una lenta agonía. ¿Por qué no se aprovecha esta ocasión, propicia cual ninguna, ya que acabamos de honrar con una medalla aurea a la flor del magisterio nacional? Se impone rectificar una legislación que por errónea no llena sus fines. En tanto no lo hagan así nuestras Cámaras, los maestros, al día siguiente de recibir el premio simbólico por su cuarto de siglo de virtudes pedagógicas, lo contemplarán con más angustia y tristeza que júbilo. Hasta entonces la medalla de oro será para ellos nuncio de que se aproxima la tragedia de su vejez inerme.

LA VIDA ANTIGUA

(Especial para el DIARO DE LA MARINA)

Cuando se traslada uno de la gran ciudad a la aldea lejana se siente el paso, de la vida moderna a la antigua.

Lo que nosotros, la gente de la calle, llamamos sin gran precisión la vida de los pueblos, lo que señalan los legistas en sus asuntos con la palabra consuetudinario, los etnógrafos han empezado a denominar etología. En ella se comprenden los hábitos, costumbres, vida familiar, ideas religiosas, etc.

Aceptando la palabra para el uso popular, podemos decir que la etología de la gran ciudad es la moderna con mil restos de antigüedad, de supersticiones y de tabús. y la etología de la aldea es la antigua, traspasada también por la influencia moderna de las ciudades.

Ninguno de los modos de vivir, ni el de la aldea, ni el de la metrópoli es puro y homogéneo en su antigüedad o en su modernidad.

Las ciudades y los campos se van acercando y perforando con sus mutuas influencias. Siempre habrá pasado lo mismo. El mundo antiguo estaba constituído, ideológicamente, única y exclusivamente para el hombre. Hoy no sabemos, ni aun en teoría, para quien está hecho. La ciencia impulsa la vida moderna con un determinismo un poco oscuro.

Podemos suponer con los mismos visos de verdad que el hombre es un semidiós con un espléndido porvenir, como que es algo tan importante como el musgo de una roca o el alga que flota en el mar.

Cuando leemos el auto sacramental de Calderón, que tiene el mismo título que su famosa comedia «La vida es sueño» nos asombra la confianza del poeta en la perfección de las cosas y en su teleología: el sol para alumbrarnos el día; la luna para adornar la noche; las plantas, los animales, las piedras, todo está hecho para el hombre y tiene una dedicatoria para nosotros, dedicatoria que ahora no vemos por ningún lado.

Desde Copérnico a Arrhenius, el mundo ha perdido de tal manera sus intenciones humanas, que vamos a creer que ya no contamos para nada en la vida del universo.

Se comprende que un hombre de la Roma antigua o de una ciudad de la Edad Media debía sentirse muy firme en el mundo, debía poner el pie con seguridad en la tierra.

En aquellos momentos históricos todo estaba pensado para el hombre. Debía experimentar éste un sentimiento de responsabilidad grande al verse tan importante. No tenía ni el concepto nebuloso que tenemos en la actualidad del universo, ni tampoco la sensación de contingencia, de cosa pasajera, huidiza, que sentimos nosotros al pensar en nuestro tiempo.

Para el artista medio-eval y aun para el del Renacimiento no había la conciencia de este cambio continuo en las formas de vivir que tenemos nosotros. Cuando uno de ellos pintaba a la Virgen o a un apóstol cristiano con los rasgos de su raza germánica, italiana o ibérica, con el traje del tiempo en que vivía el pintor y con su paisaje habitual, lo hacía con el convencimiento de representar la verdad, sin pensar que los rostros, los trajes, los paisajes de un pueblo judío ardiente y polvoriento de Palestina no eran los de Europa.

El mismo Milton, en el «Paraíso Perdido», en las luchas de ángeles y demonios, hace aparecer la artillería como en la batalla del Marne. Si hoy pudiera existir un tipo de poeta, así, religioso y anti-científico, pondría a Lucifer montado en un aeroplano.

En casi todos los aspectos prácticos del vivir cotidiano, la vida antigua es fundamentalmente cómoda. La etología tradicional es más utilitaria que la nuestra. Esta se deshace en un disolvente de duda universal no sabemos con que fin.

El hombre moderno es más loco, más despilfarrador de energías que el antiguo.

La vida tradicional falla en los cimientos y acierta en las consecuencias; la vida moderna, que tiene cimientos más sólidos, la ciencia, no ha podido por ahora encontrar fórmulas hábiles y prácticas. Claro que la ciencia no es una verdad absoluta. El filósofo inglés David Hume fué el que en los tiempos modernos comprendió y explicó con claridad meridiana el carácter contingente de lo científico. Los positivistas, y luego los Bergson, los Poincaré y los Einstein, han seguido y han desarrollado las teorías de Hume.

En muchas cosas pequeñas se advierte la superioridad pragmática de la vida antigua sobre la actual. Para los discípulos de William James está superioridad, en la práctica, es también teórica.

Cuando se pasa un domingo, de un barrio de ciudad moderna, republicano, socialista y anti-clerical a una aldea sometida aun a la vida antigua, se observa la diferencia a beneficio de ésta. La etología tradicional es más practica que la nueva.

El domingo, en la aldea católica, está reglamentado desde la mañana hasta la noche. El aldeano sabe lo que tiene que hacer casi hora por hora. En cambio, en el pueblo modernista, como no hay inventada una pauta de vida laica, el ciudadano se desespera y se aburre. Evidentemente, la etología vieja es más sabia y más cómoda que la nueva.

Yo casi siempre he notado en el hombre sin dogmas, en el libertario de buena fe pensamientos generosos y nobles que en el conservador y el creyente no son tan comunes, pero cuando he visto en éstos intenciones generosas he advertido que con frecuencia compadecen sinceramente al no religioso.

Comprenden éstos que su vida, dentro de las murallas de la ciudad antigua, es mucho más completa y más agradable que la del que marcha extra-muros, a campo traviesa, sin saber dónde guarecerse ni tener alojamiento preparado. Estos sentimientos de generosidad altruista no son muy frecuentes entre la gente religiosa que es fanática e intransigente.

La superioridad de la etología antigua radicaba en los dos planos vitales; en el plano de la vida normal, cotidiana, y en el plano de los momentos difíciles en donde el hombre tenía la religión, que unas veces le servía, como el alcohol, para exaltarle, darle fuerzas pasajeras, y otras, como la morfina, podía adormecerle y calmarle.

Por otra parte, la religión limita la inquietud humana, la inquietud metafísica y la convierte en una preocupación personal; la preocupación de salvarse o no salvarse.

El dogma cierra con un telón de fondo, las perspectivas hacia el caos panteista. Sin este telón de fondo los hombres de cabeza ardiente se lanzan sin freno a hundirse —como dijo uno de ellos— en el éter puro de la sustancia única.

A las concepciones metafísicas del tipo elevado de Kant y de Schopenhauer se han unido las de los astrónomos matemáticos y físicos modernos, las de los Planck, Maxwell, Lorentz, Hertz, etc.

Las teorías actuales sobre el espacio y el tiempo, sobre el éter, la ionización, la radio-actividad y la panspermia, son propicias para llevar la confusión al espíritu mejor defendido. Conocerlas solo, es hundirse en la noche cimeriana en donde reinan la oscuridad, la vaguedad y el peligro. Mirarlas con simpatía es sentirse de corazón nietzscheano y seguir la máxima trágica del autor de Zaratustra: Hay que vivir en peligro.

El filósofo Feuerbach, romántico que quería ser práctico, pensaba que se debían desdeñar sistemáticamente las ideas de espacio infinito y de sustancia infinita, limitar el horizonte cósmico y referirlo todo al hombre.

En la aldea no hay peligro de que nadie se desvíe de la vida práctica con una escapada a la fantasía panteista. Las preocupaciones aldeanas son claras y precisas. ¿Lloverá? ¿Granizará cuando los frutales están en flor? ¿Habrá buena cosecha?

Sobre la preocupación diaria, la dictadura religiosa vigila al campesino y le somete a un régimen férreo que, a la larga como toda disciplina estrecha, es más cómoda que la libertad.

La etología aldeana, a pesar de su aparente resistencia, ya no se defiende con brío. La moda conquista la aldea. Ante el dominio de la moda no hay fuerza que se oponga. Ni el párroco, ni el obispo, ni el papa pueden nada contra ella. Si las mujeres se empeñan en llevar trajes descotados y en pintarse los labios no hay Napoleón que lo impida.

La moda nivela el aspecto exterior de las personas. El aldeano, y sobre todo la aldeana, imitan las maneras y los usos de la ciudad. Colectivamente puede haber en las villas un sentimiento misoneísta, pero ante las formas de los trajes y de los adornos, ante el nuevo modo de peinarse o de bailar, este sentimiento misoneista se quiebra.

Otro conducto por donde llega a la aldea el espíritu de la ciudad es lo económico. En todo cuanto se refiere a dinero y a mercados, el aldeano se muestra capaz de cambiar. El campesino, naturalmente, es mucho más roñoso que el ciudadano; tiene egoísmo pero no vanidad. No ve tampoco posibilidades de ganar dinero de otra manera que la habitual. Tiende al ahorro y a la miseria avarienta. La idea de la revolución para él encierra, sobre todo, la idea de la inseguridad de su dinero y de sus tierras.

En lo que atañe a la economía, el adeano, aun el más cazurro y conservador, hila muy fino; una diferencia de pocos céntimos le basta para cambiar de mercado y poner su vela al nuevo viento que sople. La vieja etología de las aldeas se quebranta también como todos los conjuntos de hábitos y costumbres ancestrales. Siempre habrá sido lo mismo en principio; la diferencia hoy es la cantidad; lo que antes era una pequeña corriente innovadora que nutría a la aldea sin transformarla, ahora va siendo ya una inundación que arrasa todo lo viejo.

Pío BAROJA.

París, Mayo 1939.

(Prohibida la reproducción).

Epistolario de OTEYZA

Señor Morris Eden.
Nueva York.

Muy señor mío:

Escribo a usted para felicitarle, porque irrumpiendo en la Medicina genialmente, haya elevado su nombre sobre los de Koch, Pasteur, Fenner, Harvey, Servet, Sanctorius, Paracelso, Avicena, Galeno e Hipócrates. Y es que considero el descubrimiento medicinal realizado por usted, superior a cuantos realizaran todos los médicos que registra la Historia como más eminentes en el transcurso de los siglos.

Siendo de notar que usted ha procedido por inspiración del propio Esculapio, dios de la Medicina, ya que jamás en las clínicas ejerciera ni en los labortarios investigara. Usted tuvo que recibir un soplo divino, puesto que halló virtud curativa donde nadie suponía que la hubiere, y cuando actuaba en un tribunal municipal, sitio nada terapéutico.

Ante usted como juez veíase la causa de un automovilista que atropelló a Dominico Mendala. El atropellado había comparecido apoyándose en dos muletas, prueba plena de la inutilidad física en que quedara. Y fué que usted sentenció, condenando al atropellador a pagar tres mil quinientos dólares por daños y perjuicios.

Entonces Mendala, nuevo Sixto V, tiró las muletas. Y aun hizo más que el cardenal Peretti al ser proclamado Papa. En su alegría oyendo que había de cobrar tan apreciable suma, dió varios saltos que produjeron la admiración del público y la indignación de la parte contraria. El abogagado de ésta pidió a usted que la sentencia anulase, declarando estafado a su defendido.

Pero usted la sentencia mantuvo firme. Según con grave filosofía expuso, no podía considerarse que Mendala hubiera simulado invalidez, al presentarse con muletas ante el tribunal, por más que las hubiere tirado y aun dado brincos sin ellas, cuando escuchó que se le iban a pagar los tres mil quinientos dólares, pues de haber sido un simulador, su simulación habría continuado hasta el fin; hasta cobrar el dinero e incluso hasta gastárselo. Y pasó usted luego de las consideraciones filosóficas a las fisiológicas, agregando su opinión de que Mendala recobró el uso y aun el abuso de las piernas por un fenómeno natural.

Para explicar éste se metió usted ya de lleno en el campo de la Medicina. ¡Mendala habíase curado repentinamente! ¿Con qué remedio? Pues con un remedio tan eficaz como la célebre purga de Benito, «que hizo efecto estando todavía en el frasco». Este remedio era el dinero, ya otorgado aunque no pagado todavía. Y tras de decir tal, usted pronunció su aforismo médico: **Money is a great healer.**

«El dinero es un gran sanador», efectivamente. De cuántos males me curaría, si lo tuviera... Pero dejemos mi caso clínico y volvamos a la receta de usted. Inexplicable resulta que no la hallaran los grandes médicos que en el mundo han sido. Porque la cuestión es que anduvieron en su torno, cuando preponderaba la Alquimia.

Los alquimistas buscaban dos cosas: la **piedra filosofal,** que trasmutara todas las sustancias en oro, y el **elixir vitae,** que curase las enfermedades todas. Pero no adivinaron que juntas eran una y la misma, faltos sin duda de la excelsa inspiración que ha hecho a usted encontrar el poder curativo del dinero. Esa sí que es la **panacea universal,** y los demás medicamentos buenos sólo para los boticarios, que son quienes sacan el dinero a los pacientes.

Por haber hecho usted tan gran descubrimiento, le reitero mi felicitación al ofrecerme suyo atento s. s. q. e. s. m.

Luis DE OTEYZA

La Habana, 21 de Mayo de 1939.

EN LA FERIA DE NEW YORK — *Por Roseñada*

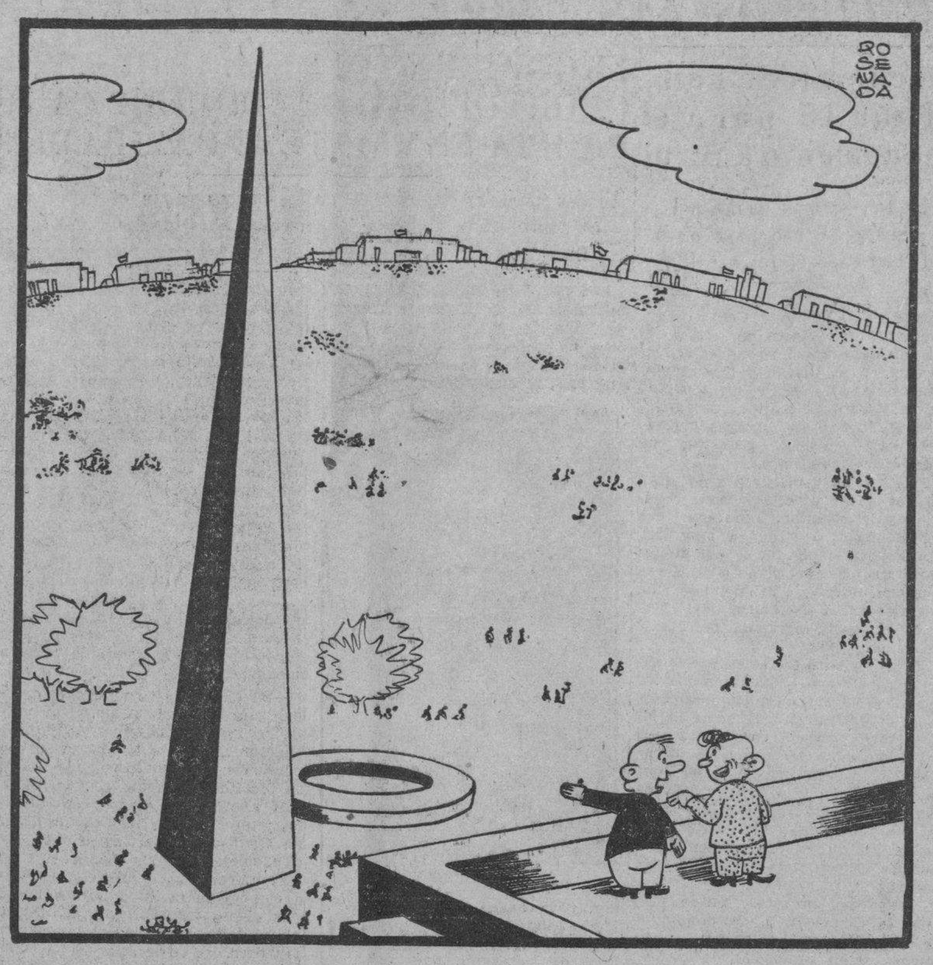

—¿Y la bola grandísima que había ahí?
—En estos momentos está rodando en Cuba...

Con el 60 % del oro del mundo, E. U. siguen comprando para enterrarlo en Fort Knox

Leyenda, minería, finanzas y farmacopea del precioso metal

(Por el Dr. Julio Cantala)

Entra el enfermo en el consultorio. Es un hombre corpulento, de aspecto lugareño y de facciones francas. «Doctor, soy un buscador de oro que ha vivido largos años en el Canadá, en Alaska, en la Columbia Británica, en Arizona, Colorado y Montana. Me he alimentado por mucho tiempo de comidas en conservas y por esta razón, tengo las encías destrozadas por el escorbuto. Me dicen que hoy se cura esta enfermedad con ciertas sustancias que se llaman vitaminas. He venido a Nueva York en pos del medicamento, que componga mi salud».

La epopeya del oro en Africa y en América

¡Un buscador de oro en medio de Manhattan y en los momentos en que Roosevelt acapara todo el precioso metal, no deja de ser interesante!... Después que el enfermo ha visitado varias veces el consultorio hemos oído relatos interesantes sobre la epopeya de estos hombres que desafían las inclemencias de todos los climas en pos de las pepitas amarillas...

—Efectivamente, ahora se nos paga 35 dólares la onza. Antes era el Africa del Sur, los distritos de Rand y Kimberly, el lugar que daba la mayor cantidad de metal, ahora es el Canadá y las regiones vecinas a Alaska. Las grandes minas han sido descubiertas por nosotros —los buscadores de oro— y en realidad todas las expediciones científicas organizadas por las grandes corporaciones financieras, apenas han encontrado un yacimiento de importancia.

Al aventurero no le falta razón. En las páginas del libro titulado «I Followed Gold» por Trelawney-Ansell (Lee Furman, Editor) publicado en la primera semana de marzo, se describe con minuciosidad el hallazgo de esos focos auríferos... Días de Paul Kruger en Johannesburgo (Transvaal), donde se reunían todos los aventureros internacionales. Entonces un campesino arando en su granja sobre tierra negra poco fructífera, encontró la mina de Rand que más tarde había de dar hasta 100 toneladas anuales de oro físico. Ansell describe otros casos, como por ejemplo el de su compañero Barney Barnatto que empleó 75 dólares en la mina Sheba y a los dos meses le daba 70,000 dólares de oro puro. A los pocos años los Estados Unidos pagaban siete millones de dólares por Alaska y unos cuantos valientes se dieron cuenta de que en la mayoría de los ríos de aquellas regiones, brillaban los fragmentos del metal en cantidades asombrosas...

Una mina descubierta por un burro

Sud Africa perdió reputación y la cofradía internacional de buscadores se reunió en aquel territorio helado, en donde por un gramo de quinina se pagaba dos onzas de oro puro, por unos decigramos de iodoformo un bolsillo de pepitas y por una botella de «black Draft», purgante de caballo, componedor de todas las dolencias, un puñado de metal nativo... Las grandes compañías mineras entraron después en aquellos lugares y el teatro pintoresco, se convirtió en pueblos de mineros que hacen funcionar dragas enormes y lavaderos fantásticos, donde se roba a las arenas hasta el más diminuto fragmento...

Pero siguió la epopeya de los aventureros. Dentro del territorio de la Unión había infinidad de yacimientos ocultos, escondidos en los vericuetos geológicos que forman el estado de Colorado. Las páginas del libro titulado «Apache Gold and Yanqui Silver» por Frank Dobie (Little Brown and Co., editores) están llenas de episodios de los buscadores de oro en la actualidad. Un burro, una mula, un pico y una batea, componen el armamento de estos hombres que se internan por lugares sólo conocidos por las preciosas consejas que forman el «folklore» indio de las tribus del oeste y del Sud Oeste de los Estados Unidos.

La mina más rica de Colorado la descubrió un burro... Un paciente pollino estaba atado a una estaca: se rebeló ante la inercia y dió un tirón a su ronzal, el cual desclavó la estaca del suelo y removió la tierra... Detrás del palo aprisionador, salieron los primeros vestigios de la veta más rica que ha dado el suelo americano.

Como está aumentando la producción de oro

El fenómeno de la producción y la emigración del oro es tan incomprensible y complicado como su odisea física y su acción farmacológica. ¿Quién descubrió el precioso metal? Al final de la época prehistórica de los metales, se halla el oro adornando ciertos implementos mortuorios. En los vestigios de la primera dinastía egipcia se encuentra ya considerado como metal apreciable. Ni las alusiones milenarias de Diodoro de Sicilia, de Estrabón, de Herodoto, pueden dar luz definitiva sobre el origen de la obtención del rey de los metales. Desde aquellas épocas —miles de años antes de Jesucristo— hasta los días «auríferos de Roosevelt» en los cuales los Estados Unidos han almacenado «quince mil millones de dólares» en lingotes, la producción de este mineral supone miles, quizá millones de toneladas.

Según las estadísticas hechas por el profesor Launay de la Academia de Ciencias de París, en el año 1913 se producían 900 toneladas anuales de oro. Esto se consideró como un alza asombrosa, teniendo en cuenta que hasta 1890, época en la que se inició la producción activa en el Transvaal, la obtención anual no pasaba de 178 toneladas. Después de la Guerra Europea decendió la producción, como si la tierra quisiera castigar a los humanos por el pecado que cometieron con el conflicto internacional.

El subsuelo tomó descanso para más tarde producir con más intensidad: En el año 1929, 605 toneladas; en el 1930, 644; en el 1931, 695; en el 1932, 725; en el 1933, 788; en el 1935 948 y en el 1936, 1,088 toneladas de tan codiciado metal...

¿Y qué se hace con tanto oro? Ni se gasta, ni se come, ni se dilapida...

El peligro del oro para E. Unidos

En las estadísticas oficiales publicadas el 23 del pasado mes de marzo se afirma que los Estados Unidos poseen, como hemos dicho anteriormente, «quince mil millones» de dólares en lingotes, cuyo acumulo es consecuencia de dos factores: El afán adquisitivo del gobierno americano y la emigración del metal procedente de casi todos los países europeos. El primer factor mantiene el precio del «metal físico» entre 35 a 36 dólares la onza; el segundo, hace que se cree aquí un acumulo que por su enorme cantidad, puede producir una depreciación de la mercancía... si como tal consideramos al oro.

Los financieros nos hablan en términos demasiado técnicos para que los profanos podamos comprender «este fenómeno» del oro. Nos dicen que sirve para garantizar la moneda circulante en forma de papel, para sostener la «reputación» de títulos bancarios y financieros que circulan por una nación... Pero este acumulo de lingotes (llamada ahora la «epidemia del oro») da que pensar a ciertos expertos. Se puede concentrar sobre un solo punto (por ejemplo los Estados Unidos) y entonces, si el mundo se pone de acuerdo para desvalorizar al metal, los americanos se encontrarán con una mercancía «comprada a precio de oro» que no tiene valor alguno... Pudieran repetirse en los Estados Unidos dos escenas semejantes a las del Perú en los días de la Conquista, cuando los caballos llevaban herraduras de plata «por ser más baratas que las de hierro» y una batea de oro, valía menos que una botella de cristal.

El oro del mar y los «Rayos Z» de Dunikoski

Entre los Estados Unidos, Inglaterra, Francia y Rusia se reparte la mayoría del «stock» mundial. Y de éste, casi el 60 por ciento está en el «Fuerte Knox» y en otras cajas de caudales construídas para tal propósito por el Tío Sam... Ciertos investigadores modernos pudieran acabar con este acumulo de riqueza, si hicieran realidad, por medio de la experiencia química, la «piedra filosofal» de los Alquimistas árabes... Porque fabricar el oro sintético es ya una realidad.

Frank Haber, aquel químico alemán que consiguió la obtención del «salitre» sintético robando al aire el nitrógeno, dijo en el año 1934 que pronto conseguiría obtener del agua del mar grandes cantidades de oro... Y efectivamente cumplió su promesa. De una tonelada de agua marina obtuvo diez centígramos de oro, con lo cual demostró dos cosas: que el metal rey se encuentra en todos los lugares de la naturaleza y que obtener el oro por procedimientos tan complicados, no tiene resultados comerciales...

El ejemplo del alquimista moderno se repitió varias veces. ¿Quién se puede olvidar de aquel Jan Dunikoski que en Francia saturó de pánico a los más concienzudos financieros? Obtenía oro de cualquier tierra de Francia. Sólo que sus procedimientos eran un poco costosos y las compañías que se organizaban acababan en quiebra... Salió un día relegado para Niza, en donde siguió con «su alquimia» que demostró ante un grupo de periodistas que no pudieron dudar de la «acción misteriosa de unos rayos Z» que el químico manipulaba... El ejemplo se repitió en Inglaterra con Julius Gladitz, para obtener —siempre el oro— de la lava volcánica en cantidades que él consideraba sorprendentes....

El oro como medicamento

Fueron los primeros que intentaron hacer realidad la manipulación de átomos y la transformación de elementos que de forma elemental se hace hoy a diario en los laboratorios de Física... Sólo con el cambio de un «protón» y con el aditamiento de varios «electrones», la transmutación de los metales es tan cierta como la transformación de los productos de la hulla en materias colorantes o en ese ácido barbutírico cuyos derivados sirven como hipnóticos para aplacar los nervios a los neuróticos habitantes de las grandes metrópolis...

El oro dentro del bolsillo quizá llegue a ser negativo e inerte pero la ciencia le prepara un sitio más digno que las arcas de los avaros. Su acción bactericida, en unión de las sales de azufre, es hoy una esperanza para el tratamiento de muchas artritis infecciosas. En el año 1928, el doctor Jacques Forestier, en Francia, inició esta terapéutica que hoy cuenta ya con una infinidad de éxitos clínicos... Por vía intravenosa o por la vía intramuscular, entra el metal en la sangre y su acción es indiscutible en los focos infectivos de las articulaciones... ¿Quién puede dudar de que el oro también posee una acción noble?...

Quizá esos «quince millares de millones» que ha acumulado Roosevelt en las cajas americanas sirvan al final, no para depurar la moneda, sino para lavar la sangre de los millones de humanos que sufren mordidos por la inflamación crónica de las articulaciones de sus huesos...

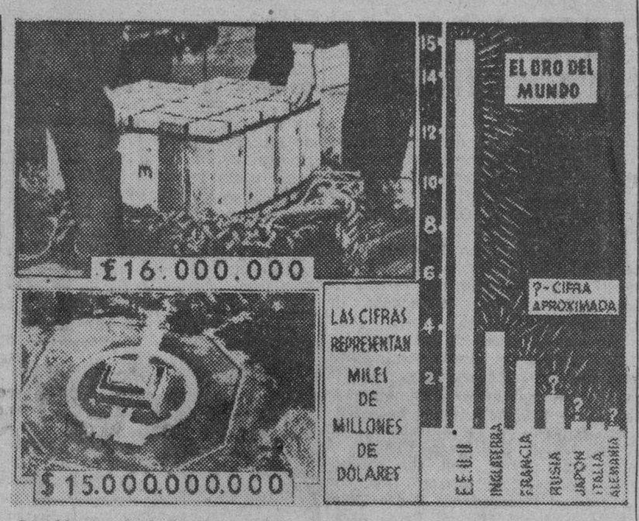

Los bloques de oro que se ven en la parte superior del grabado son 16 millones de libras esterlinas, el último cargamento despachado de Londres a los Estados Unidos, en donde será enterrado por Fort Xnox, la fortaleza que aparece abajo, en cuyas bóvedas reposan 15,000 millones de dólares en oro, o sea el 60% del oro del mundo. A la derecha se ve un gráfico comparativo del oro que existe hoy día en diversas naciones.

A TRAVES DE LA VIDA

EL NOMBRE DE LAS COSAS

Los refranes, que tan en boga puso el estimable Sancho Panza, y que han sido considerados como la expresión de la sabiduría de los pueblos, suelen decir cosas contrarias a la razón y la experiencia. Ahí tienen ustedes la conocida cantinela de que «el nombre no hace la cosa», la cual es, aunque se diga en francés, una perfecta equivocación. El nombre es, precisamente, lo que hace la cosa, puesto que sin él ésta sería desconocida. Pero el ánimo inmoderado de la filosofía ha querido hacernos ver que de cualquier modo que se llame un objeto le pasa lo que a la mona cuando se viste de seda.

Sin ahondar mucho ni poco en el asunto, me atengo a lo que el nombre significa y afirmo que ésta es una de las mayores preocupaciones del individuo humano.

Antes que nazca el hijo ya están los padres eligiéndole el nombre y éste se adapta a las consecuencias del medio y de la psicología individual. Sin remontarnos más allá de la revolución del 93, recordamos que a la mayor parte de los nacidos, entonces, se les nombraba como a los romanos a quienes querían imitar. Así resultaron infinitos Caracallas, Césares y Nerones de menor cuantía. Luego vino el imperio y con la admiración y culto por Bonaparte todos los franceses querían llamarse Napoleón. Los Duport y los Durand que son allí como los Pérez y García y otros patronímicos de aquí, cayeron en la decadencia, porque no tenían ningún valor de conquistadores.

Si saltamos al Camagüey en los inicios de nuestras luchas redentoras, nos encontramos que la influencia griega, en sus épicas contiendas, había embargado todos los ánimos y los recién nacidos pagaban las consecuencias. No había chiquillo que no se llamara Alcibíades, Temístocles, Epaminondas y Leónidas y resultaba que muchos de éstos, de nombres guerreros y heroicos, llegaban a la edad viril, perfectamente honorables, pero en extremo pacíficos.

La incongruencia que pudiera resultar en el futuro, entre el individuo y el nombre que le formaba un prejuicio, no preocupaba a los padres. Así resultaba que por admiración política o literaria se daba a los niños los nombres más destacados en las armas, las letras o las artes. Desde los primeros años se les creaba un malévolo prejuicio por comparación a la celebridad que recordaban, y sin comerlo ni beberlo se ponían en ridículo sólo por nombrarse como esos personajes prominentes.

Hay necesidad del equilibrio en todas las cosas políticas o sociales. Un nombre es una fortuna, pero frecuentemente es una desgracia por la poca discreción del que lo pone.

El nombre significa, en la realidad de la vida, un título de recomendación que surte su efecto, conforme esté bien o mal colocado. La primera impresión podrá modificarse con el tiempo, pero es ya un prejuicio que hay que combatir. Díganme si no ¿Qué es lo que sugiere el nombre de «Dominador» que tenía aquel politico español que se apellidaba Crespo de la Quintana?

Menos mal si la persona se llama «Querido», como el ilustre señor Moheno, al que con nombrarle, tan sólo se le hace una declaración de afecto.

No digo nada de los apodos que son abominables. Empiezan por llamar al niño por un nombre estrambótico que hace gracia porque se trata de un chiquitín que está dando los primeros pasos, pero más tarde, cuando necesita las grandes gambadas para ganar la vida, entonces es cuando sufre porque la gente continúa llamándole por el «sobrequete» y nadie lo toma en serio, sobre todo si es poeta romántico o político reformista.

Se ve, pues, que en esto de los nombres se impone una reforma, y mucho extraña que saliendo casi diariamente a la calle una idea eminente y prodigiosa, no se haya ocurrido aplicarla a esta necesidad.

Decía, al principio, que los refranes eran falsos y ello es evidente porque es el nombre el que hace la cosa, no en virtud de nuestras virtudes, sino de nuestros defectos.

Héctor DE SAAVEDRA

BURLA BURLANDO

NOTAS AL MARGEN

Para un «comprensivo recalcitrante todo lo malo que en el mundo sucede tiene su explicación y su justificación. Jamás se le ve indignarse o apasionarse cuando se entera, o le enteran de tales o cuales crímenes.

—Amigo, le dicen, ¿qué le parece a usted de los asesinatos, de los incendios y las profanaciones cometidos en España por las hordas moscovitas?

—Ha sido consecuencia natural del estado anímico y biológico de las masas. La eliminación de personas y de cosas por medio del asesinato y el incendio es ley ineludible en todo movimiento revolucinario.

Y después de pronunciar en voz hueca y ademán solemne tan sapientísimas palabras el hombre se queda tan tranquilo y tan fresco.

Afortunadamente, hay hombres, no tan sabios, no tan «comprensivos», que sienten estallar la cólera en sus pechos en presencia de una barbaridad o de una villanía.

Y esos hombres son los que libran a la **humanidad** de convertirse en bestialidad.

Si las maldades de los hombres se hubieran de remediar por medio de raciocinios más o menos filosóficos, la humanidad no hubiera salido aún de las cavernas.

Por fortuna los conquistadores y civilizadores de países salvajes no iban acompañados de catervas de «comprensivos» y de retóricos.

¿Qué hubiera hecho Hernán Cortés si ante el espectáculo horrendo de los «sacrificios» aztecas le hubiera salido algún intelectual para explicarle la razón filosófica de tales horrores, y que no le era lícito oponerse a ellos?

Probablemente el gran Conquistador lo hubiera encerrado por loco. Y con ello hubiera sentado un antecedente que en la actualidad nos serviría para proceder igual con los «comprensivos» de los horrores pasados.

Menos disculpables aún que los antropófagos del siglo XV lo son los caníbales del siglo XX. Aquéllos se encontraban en plena animalidad, y éstos viven en pleno siglo del progreso.

Sin la llegada de Hernán Cortés, el gran país azteca estaría hoy presenciando las tremendas degollinas del tiempo de Moctezuma.

Sin la venida de Franco, llegaríamos los españoles a celebrar banquetes canibalescos.

Cuando en toda España resuenan gritos de triunfo y de alegría, los corresponsales franceses se entretienen en hacer el «balance» de lo que a España le ha costado la guerra civil.

Tantos millones de vidas sacrificadas, tantos miles de millones de pesetas perdidos, tantos miles de millones serán necesarios para restaurar la riqueza española.

Tal parece que lo hacen para amargarnos el contento por el triunfo de las armas de Franco.

Pero, si es así, pueden dar por fracasado su intento. Vuelta España a padecer las ignominias del tiempo de los Azaña, los Negrín, los Alvarez del Vayo y de la «Pasionaria no vacilaría en repetir la catástrofe. «España es así».

Puestos en un platillo de la balanza todos esos millones de vidas y de pesetas perdidas, y en el otro platillo el honor y la gloria y la libertad que hemos ganado, la balanza se inclinaría del lado de este platillo.

Es extraño que de Francia nos envíen estos «datos» cuando se exponen a que se les pregunte:

—¿Por qué ha durado tanto y ha sido tan desastrosa la guerra de España?...

En vista de que «lo de España» ya no tiene remedio, los rojos de por acá se han dedicado a «sabotearnos» las alegrías del triunfo.

Todavía se obstinan en negar la victoria de Franco; todavía se empeñan en achar a los soldados de Franco las barbaridades que los rojos han cometido; todavía confían en la próxima «resurrección» de la República española.

Lo cual demuestra dos cosas: o que la fantasía y el optimismo de ciertos ciudadanos están hechos a prueba de bomba, o que aún no se han agotado la credulidad y la bolsa de los «avanzaos» de por acá... Esto es lo más probable.

Otros nos quieren «sabotear» la alegría asegurando, con rostro compungido, que en España no quedan más que ruinas, y que tardará cincuenta o cien años en reponerse.

Y no faltan bichos de mal agüero que pronostican la próxima guerra mundial en la que España se verá comprometida, por razón de sus obligaciones, con Italia y Alemania.

Todo esto no es más que la reña que les ha quedado de la fiebre pasada...

M. ALVAREZ MARRON.

M.E.C.D. 2016

Señora...

sobre su conciencia está la alimentación de los suyos; déles algo delicioso al paladar, que al mismo tiempo nutra y fortifique:

AVENA MACHACADA

½ Lb.

La AVENA «CARMELINA» (quaker cubano) le brinda la oportunidad de confeccionar exquisitos platillos con insuperables cualidades alimenticias: torticas, sopas, galleticas, refrescos, helados, etc.

Receta número Ocho

Croquetas a la Crema de AVENA «CARMELINA»

1 Lb.

1 yema de huevo, 1/2 taza de leche, 3 cucharadas de AVENA «CARMELINA», 3 cucharadas de harina, 2 cucharadas de mantequilla, sal, pimienta, nuez moscada, jugo de limón, manteca y galleta. Con una taza de leche, las 3 cucharadas de AVENA «CARMELINA», 1 de mantequilla, la sal, la pimienta y la nuez moscada se hace una crema muy dolda, poniéndola al fuego y moviéndola constantemente. Cuando la pasta esta fría se forman las croquetas y se envuelven en la siguiente crema: con la harina y 1 cucharada de mantequilla se hace una pasta, a la que se añade poco a poco la leche, se pone al fuego, moviéndola continuamente hasta que tenga el espesor de una crema doble; entonces se saca del fuego y se le añade la yema, sal, pimienta, jugo de limón y nuez moscada. Se envuelven en galletas y huevo y se fríen en bastante manteca, bien caliente.

DE VENTA EN BODEGAS Y VIVERES FINOS

Pida folleto explicativo a nuestro teléfono: A-0433. Esté al tanto de nuestro nuevo, variado y experimentado recetario.

JOSE M. PONCE

JESUS MARIA, 18, ENTRE SAN IGNACIO E INQUISIDOR

No Más Asma En 2 Años

Hace 2 años el Sr. J. Richards de Hamilton, Canadá estaba en cama sufriendo ataques de Asma. Había perdido 40 libras de peso, había estado sufriendo todas las noches de tos, ahogos y espasmos que no la dejaban dormir. Ya temía morirse pronto. Pero Mendaco acabó con sus ataques desde la primera noche y no ha vuelto a sufrir de ellos Desde hace más de dos años. Mendaco ha tenido tanto éxito que se ofrece con garantía de devolver la libre respiración en 24 horas y acabar con su Asma completamente en 3 días o su dinero le será devuelto al retornar Usted el paquete vacío.

Mendaco *Acaba con la Asma★Bronquitis★Fiebre de Heno*

Katherine RANDOLPH

Que acaba de recibir un gran surtido en: Surhahs, Crash de hilo inarrugable, Fantasías en algodón, Rayones y Ginghams escocés.

ofrece

En su salón de aire acondicionado una nueva y pequeña colección en trajes de mañana y playa.

desde $12

¡¡HECHOS A LA MEDIDA!!

Salió en procesión la Patrona de Cuba en S. de las Vegas

Fué inaugurado también allí la nueva estación policíaca. Murió un anciano al arrollarlo un auto

SANTIAGO DE LAS VEGAS, mayo 20. DIARIO. Habana.—Esta noche recorre nuestras calles la procesión de la Patrona de Cuba, en artística carroza, con un bello adorno floral, obsequio de la señora Elisa Godínez de Batista. Miles de personas forman en ela, dando escolta a la Virgen de la Caridad,formando en la procesión los Caballeros Católicos, los Veteranos y las Hijas de María. De regreso a ltemplo, el P. Argüelles pronunció una bella oración sagrada. Después se quemaron vistosos fuefos artificiales en el atrio del templo.

Con motivo de la fecha patriótica a las doce del día se inauguró la nueva Estación de Policía, que lleva el nombre del gran libertador santiaguero Juan Delgado, y la que la construido por iniciativa de los tenientes Cecilio Nápoles y Manuel MaMrtínez, con la cooperación del comercio y del público en general, principalmente del Consejero provincial Bernardo Rojo. Asistieron al acto el comandante Gutiérrez de Velázquez, Jefe del Quinto Distrito Militar y el director general de la Secretaría de Defensa señor Pedro Varela, que declaró inaugurado el edificio. Asistió numeroso público, el que fué obsequiado con un ponche. A la una de la tarde se sirvió un almuerzo en el Cuartel de la Guardia Rural a más de doscientos comensales. Se pronunciaron discursos brindando por la prosperidad de la patria. Esta noche luce el edificio una bella iluminación. Se quemaron vistosas piezas de fuegos artificiales.

Manuel Perera,
Corresponsal.

Al apearse de un ómnibus fué arrollado por otro

SAN JUAN Y MARTINEZ, mayo 20. DIARIO. Habana.—Esta tarde, al apearse de un ómnibus fué arrollado por otro, al atravesar la carretera en el lugar conocido por Horejón, el anciano José Hernández, de 76 años de edad, blanco vecino del Retiro, falleciendo cuando er traído a ésta para ser asistido. Atribúyese el accidente a que Hernández perdió el equilibrio, cayéndose, en los momentos en que cruzaba el ómnibus de San Juan, el que marchaba a poca velocidad. El cadáver fué tendido en la casa de socorro, donde está actuando las autoridades.

López Arias,
Corresponsal.

Le dió un navajazo en el cuello

GUANE, mayo 20. DIARIO. Habana. Anoche, en el poblado de Mendoza de este Municipio, la mestiza Rosario Ramírez, de 18 años, amiga de Benito Costa, dió un navajazo en el cuello a Reinalda Justa Valdés, divorciada de aquél momentos después de llegar al paradero, procedente de Isla de Pinos, donde cogió un hijo de cinco años de edad de su matrimonio anterior. El cabo Bosque, Jefe del puesto de la Guardia Rural trajo a la agresora al vivac de esta cabecera. La agredida fué atendida por el doctor Carbonell en la clínica Cooperativa Médica. El Juzgado conoció del caso.

Corresponsal.

Asistido en la casa de socorro

ARTEMISA, mayo 20. DIARIO Habana.—En la casa de socorro fué asistido por el doctor Benjamín Villar el menor de 4 años de edad Mario Suárez López, vecino de Colón número 10 que presentaba lesiones de carácter grave diseminadas por todo el cuerpo. las que le causó al arrollarlo el camión que manejaba Víctor Cordero, vecino de Guanajay. El hecho ocurrió al salir el menor corriendo detrás de una guagua echándose encima del camión, estimándose casual el hecho.

Villar,
Corresponsal.

DENUNCIA DE ESTAFA

Emilia Vázquez García, vecina de Tejadillo 11, denunció a la policía que un individuo que se presentó en su domicilio, haciéndose pasar como cobrador del periódico «Informacion», le estafó un billete de cinco pesos que le entregó y con el cual desapareció.

JABON SANDALO DE THESALIA

EVITA ESPINILLAS, BARROS E INFECCIONES DE LA PIEL. INDISPENSABLE PARA LOS NIÑOS Y CUTIS DELICADOS.

El primero de junio próximo quedará rebajada la tarifa para intercambio de impresos entre este país y Francia

La Administración gala ha aceptado poner en vigor las nuevas tarifas, a reserva de su ratificación posterior. Recibirán los jubilados el 65 por ciento de sus pensiones

Las gestiones realizadas por la Secretaría de Estado y de la Legación Francesa en la Habana, han culminado en un franco éxito, al obtener de la Administración Postal de Francia para poner en ejecución el día primero de Junio próximo, a reserva de la correspondiente ratificación, una reducción de tarifa para los impresos que sean cursados entre nuestro país y la República Francesa.

De acuerdo con este Tratado Postal, los impresos de todas clases expedidos en Francia con destino a Cuba serán franqueados con la tarifa general aplicable dentro del territorio francés a los impresos no periódicos, lo que representa en algunos casos, una reducción de más del 73 por 100 y en otros el 53 por 100. De este modo, los catálogos, prospectos, figurines, etc., que devengan actualmente un franqueo de 33 centavos por kilo, solamente costarán 8 centavos. También quedará reducido el franqueo de los libros, diarios, revistas, etc., cuyo envío desde Francia cuesta hoy un equivalente de 17 centavos el kilo, sólo abonarán en lo sucesivo 8 centavos, como en el caso anterior.

Respecto a los envíos desde Cuba para Francia, la tarifa será la misma que la aplicable en nuestro servicio interior o sea un centavo la libra para las publicaciones periódicas impuestas por el editor o por un agente autorizado, cuando estén inscriptas como correspondencia de segunda clase, y un centavo por cada cuatro onzas o fracción cuando estén impuestas por particulares.

Los paquetes compuestos de publicaciones periódicas inscriptos como correspondencia de segunda clase están sometidos al límite de peso de cinco kilogramos, pero el conjunto de los mismos, cuando son expedidos simultáneamente, podrá exceder de este peso; además los sellos que representan el franqueo global de varios paquetes de esta categoría, impuestos simultáneamente por el mismo remitente, podrán ser adheridos sobre uno de dichos paquetes, en cuyo caso, a los demás paquetes se les estampará solamente un cuño que diga: «Porte payé», porte pagado).

Recibirán los jubilados de Comunicaciones el 65 por 100 en Mayo

Por resolución del señor Francisco Gómez, Secretario de Comunicaciones, los jubilados de dicha Secretaría cobrarán en el presente mes de Mayo, el 65 por 100 de lo correspondiente a cada pensión.

Esta noticia ha sido muy bien recibida por los jubilados de Comunicaciones.

Servicio de giros postales en la oficina de «La Juanita, en Santa Clara

El señor Francisco Gómez, Secretario de Comunicaciones, ha dispuesto el establecimiento del servicio de Giros Postales en la Administración de Correos de «La Juanita», en la provincia de Santa Clara.

El nuevo servicio comenzará a regir desde el día 24 de los corrientes.

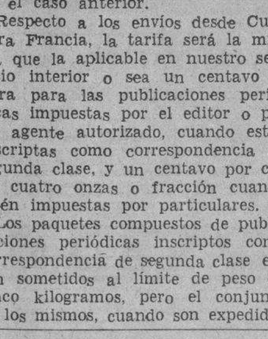

CABELLOS CORTOS Y RIZADOS

ULTIMA MODA

en París, Londres y New York, se lo brinda ésta, su casa

Salón de Belleza **LOPEZ**

AGUILA, 455
Teléfono M-7576

Manicure con el nuevo color "Orquídea"

Vendemos Tintura KOMOL y Esmalte PAJARO AZUL

CRONICA HABANERA

LA GRAN BODA DE ANOCHE

SYLVIA DE SOLO.

SYLVIA DE SOLO.—Una boda de rango elegante se llevó a cabo anoche, ante el altar mayor de la Iglesia de San Juan de Letrán.

Boda de una de las señoritas más lindas de la sociedad habanera, Sylvia de Solo y Suárez Murias, expresión suprema de la gracia, la belleza y la distinción, con el estimado amigo Julio Cervantes y Alamilla, joven caballeroso y muy simpático, acreedor a todos los elogios.

Este enlace, para cuya celebración se escogió una fecha patriótica de tan gratos recuerdos para los cubanos como la del 20 de mayo, quedó bendecido en un marco suntuoso, ante una concurrencia numerosísima, en la que el gran mundo habanero tenía su más brillante representación.

Antes de seguir en la reseña de la ceremonia, que resultó uno de os acontecimientos sociales más distinguidos de la temporada, queremos referirnos al adorno floral del templo, bello, original y exquisito.

Uno de esos adornos magníficos que tanta fama han dado a la «Casa Trías», el gran jardín del Vedado.

Se lucieron anoche sus floristas incomparables interpretando un adorno rico en detalles de originalidad, exquisitez y buen gusto.

Una maravilla el altar.

Cubierto quedó por un manto de pétalos, tal era la sensación que ofrecían dalias y gladiolos distribuídos a los lados de la imagen soore el fondo de verdor que formaban cientos de palmas arecas.

El trazado de la senda—bella senda de flores—respondía a un diseño completamente nuevo.

Al centro, la gran alfombra verde de lana.

Y a los lados, largos canteros de dalias y gladiolos interrumpidos por macizos de callas que formaban grandes ondas donde se alzaban preciosos arbolitos enanos cuajados de gardenias.

Tan lindo adorno, tal vez el más artístico de cuantos ha presentado la «Casa Trías», se completaba con grandes grupos de palmas arecas distribuídos a la entrada y bajo las arcadas.

Elegantísima, radiante de belleza hizo su entrada en el templo la señorita de Solo, poco después de las nueve y media de la noche.

A su paso hasta el altar, colmada se vió de celebraciones.

Llevaba el modelo «Reveuse» de Mainbocher, muy acertado con su espiritual figura y con su delicada belleza.

Interpretado fué por María Luisa Menocal, la exquisita modiste, en la conocida casa de Sánchez y Aracz, utilizando un tejido de gran novedad para las novias de la estación, el crepé mat.

Gran velo de tul ilusión caía en flotantes ondas desde la cabeza, donde se sostenía por una finísima tiara de azahares.

Como acertado complemento portaba un ramo lindísimo, todo de lirios del valle, tejido expresamente para ella por los floristas de la «Casa Trías».

Fué padrino de la boda el padre de la novia doctor Luis de Solo, abogado ilustre de nuestro foro, que goza de grandes prestigios.

Actuó como madrina, la distinguida dama Estela Alamilla de Cervantes, madre del novio.

Como testigos por Sylvia firmaron el acta el representante a la Cámara doctor Raúl de Cárdenas y los señores Alberto Almasqué, José Manuel García, José Alvarez Rius y Nicolás del Castaño.

Por él lo hicieron los doctores Diego Vicente Tejera, Rafael Nogueira, Estanislao Cartañá y José M. Carballido y el señor Antonio Tarafa.

La boda civil se llevó a cabo en la misma iglesia, después de la boda religiosa, ante el conocido abogado y notario doctor Adolfo Delgado y Longa.

Con el cronista que suscribe firmaron el acta, como testigos de la novia, los doctores Enrique Mazas y Luis F. Rodríguez Molina, y los señores Santiago de Solo y Aurelio Suárez Murias.

Por el novio lo hicieron, a su vez, el doctor Guillermo Andreu y los señores José Recio, Alfredo Diago, Félix Fernández de Castro y Pedro Cardona.

Un magnífico conjunto de cuerdas amenizó la ceremonia.

Figuraron en el programa la Marcha Nupcial de Mendelsshon, el Agnus Dei, de Bizet, que cantó exquisitamente la celebrada soprano Luisa María Morales; el «Sueño de amor», de Liszt, y la «Marcha nupcial» de Lohengrin, de Wagner.

Muy numerosa la concurrencia.

Encabezando el concurso de damas, tan selecto como distinguido, la madre de la novia, Panchita Suárez Murias de Solo, que lucía una elegante «toilette».

Seguimos la relación con la madre del novio, la interesante dama Estela Alamilla de Cervantes, ataviada de negro, muy chic.

Inés de Solo de Dehogues, Josefina Meave de Solo y María Antonia Larrouse de Solo tías las tres de la novia.

Del grupo familiar del novio, las gentilísimas señoras Elena Martínez Ibor viuda de Cervantes, María Cervantes y la señorita Rosita Alamilla.

La Marquesa de Tiedra.

Nandita Sanguily de Nogueira, de negro, «tres chic».

Graciela Balaguer viuda de Blanco Ortiz, Consuelo García Echarte viuda de Belt, Dulce María Blanco de Cárdenas, Blanca Rosa de la Torre de Rosales, Minerva Cano, Ana María Rescalvo de Godoy, Chon Tejera de Forcade, Chata Rescalvo de Estéfani y Ofelia Rescalvo de Tejera.

Bebé Deschapelles de Rodríguez Molina.

Maruja Barraqué de Sánchez, en rosa, muy elegante.

Isaura de la Cruz de Montiel, Victoria Ximeno de Flores Estrada, María Montiel de Martínez, Lola Sánchez de Busto, Alicia M. de Forns, Lila Márquez de Rodríguez Walling y Juanita Lago, la joven y bella señora de Cervantes.

Luisa Angulo de Delgado.

Concha Giberga de Oña, Consuelo S. de Crespo, Carmelina Montoto de McDonald, Carmela Samper de Prats, Avelina Marquínez de Tejera, Adriana Alacán de Vianello, Luisa Laborde de Estrada, Kela Sancho de Castañeda, Georgina Sueiras de Estráviz y Regla Sueiras de Recio.

Consuelo Sánchez de Colás.

Gloria Castellá de Barrios.

Caridad Rosales de Alzugaray, Eulalia Carreño de Suárez, Amelia Campos de Cartañá, Consuelo López de Ruisánchez, Adriana Alacán de Vianello, María Regla Ruisánchez de Cibrián, Adelina Sepúlveda de Díaz Ossa, Julia Santoro de Rivas.

Matilde Montalvo, la bella señora de Castaño.

Graciella González del Valle de Hernández Corujo, Carmelina Pérez Ledón de Cardona, Chicha Recio de Orbiz, Lydia Casas de Díaz de Villegas, Alicia Mendoza de Tarafa, Sylvia Sánchez Barraqué de Rosell y Martha Sánchez Barraqué de Vieites, todas jóvenes y bellas.

Matildita Pagés de Díaz Cruz, lindísima.

Otilia Falcón de Aurioles, señora de Ruiz, María Teresa Moenck de Fehrman, Florinda Navarro de Borrell, Carmelina Tomé de Menéndez, Sarah González de Almasqué y Ester Martínez Alonso de Jaime.

Señoritas:

Citaremos primeramente a las hermanas de la novia, Elena y Alicia de Solo, tan bonitas las dos; y sus primas, tan encantadoras, Laura de Solo y Carmelina y María Antonia de Solo.

Hortensia Colás lindísima.

Graciela de la Campa, Alicia Pons, Ofelia, Rosa y Hortensia Tejera, Graciela Blanco Ortiz, Delia Salcedo, Ofelia Bernal, Ofelia Cervantes, la bella hermana del novio, que lucía un precioso traje rosa.

Inés Maceo, Anaís Fernández Centurión, Estela Diago, María de Solo, Matilde Ortiz, María Antonia Rivas, Lydia Fuentes.

Gloria María Betancourt, Regina Zabaleta y Gloria Barrios, preciosas las tres.

Sylvia Fonts Iznaga.

Margot Rodríguez Cano.

Carmelina Stincer, Bebita Busto, Hilda Franchi Alfaro, Georgina de la Fuente y la lindísima Josefina Blanco Ajuria.

Teté Fernández Sellés.

Josefina Recio, Rosario González Labarga, Hortensia Bernal, Nena y Eusebia Suárez Carreño, Lourdes Márquez, Josefina Freixas, Noemí Both, Blanquita Menéndez Tomé, Lelia Fernández de Castro, Aristela Ruiz, Fefa, Trina y Carmita Márquez, Victoria, Josefina y Micaela Flores Estrada, Olga Alvaré y la linda Antolina de Cárdenas.

(Continúa en la página SIETE)

CUBIERTOS DE GARANTIA (50 Años)
Plata Christofle—W. M. F.—
Community Plate—International Silver Co.
PRECIOSOS MODELOS DE ULTIMA CREACION.

Lujosos COFRES — Servicios 6 CUBIERTOS **$26.75** — Piezas SUELTAS

(VEA las Vidrieras)

Nuestro sistema de ventas le permite adquirir sus CUBIERTOS Y VAJILLAS cómodamente y sin grandes desembolsos.

GARANTIA EN LA CALIDAD, SATISFACCION CON EL PRECIO.

Joyería "LE TRIANON"

S. FONDON Y CIA., LTDA. — GALIANO, 405.

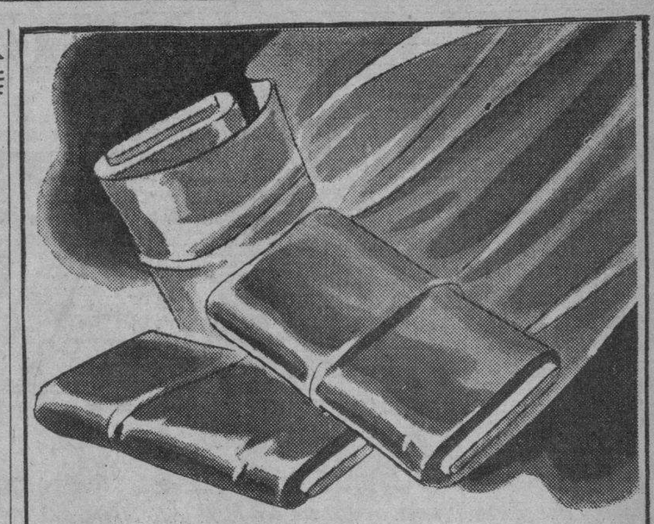

Usted debe tener varios vestidos color entero

Están muy en boga en esta temporada y, además, es sumamente fácil adquirir las telas en Fin de Siglo. Tenemos a su disposición un surtido amplísimo, y nuestros precios son sumamente módicos, como puede comprobarse por los ejemplos siguientes:

SHANTUNG de excelente calidad, muy propio para vestidos de sport y de playa, en más de cincuenta colores. Las cuatro varas **1.98**

ALPACA y CREP CANTÓN de superior calidad, en un amplio surtido de colores nuevos. Las cuatro varas **2.98**

ALPACA ROMANO, un tejido de suave caída y de calidad exquisita, en las tonalidades más distinguidas de la temporada. Las cuatro varas **3.80**

CRASH de seda de superior calidad, lo más indicado para vestidos de sport y de playa. La vara **1.40 y 1.65**

CREP ROMANO, de calidad finísima, ideal para confeccionar vestidos de tarde, en todos los colores de moda. La vara **1.25**

SEDAS mucho más finas, en calidades diversas y en todos los tonos que están más en boga. Rebajados de 2.10, 2.95, 3.50, 3.95 y 6.00, respectivamente, a

1.85, 2.45, 2.95, 3.50 y 4.95

Todas estas colecciones se exhiben en nuestra planta baja. Examínelas usted cuanto antes.

fin de Siglo

san rafael y águila, teléfonos: m-5991-92-93

Reumatismo

La inactividad de los riñones es la causa

Coyunturas rígidas e hinchadas, atormentadas por los constantes dolores del reumatismo. Los días son larguísimos, pero las noches parecen interminables y no proporcionan el reposo que su cuerpo dolorido requiere. Tenga presente que sus riñones no cumplen su misión y no obtendrá alivio mientras dichos órganos no vuelvan a la normalidad.

Millares de personas que soportan terribles padecimientos, podían poner fin a sus dolores si siguieran el consejo que se da aquí. Lo que usted debe hacer es volver sus riñones a la normalidad y para ello no existe medio más rápido y seguro que tomar las Píldoras De Witt.

No se pretende hacer la ridícula afirmación de que las Píldoras De Witt son un "cúralotodo." Se elaboran especialmente para combatir el reumatismo, los dolores de cintura, trastornos de la vejiga y padecimientos producidos por desórdenes de los riñones. No solamente las Píldoras De Witt le librarán de sus dolores, sino también su acción estimulante le proporcionará vitalidad y vigor renovados.

Se venden solamente en cajas blancas impresas en azul y oro, en todas las farmacias y droguerías. Obtenga alivio adquiriendo hoy mismo las legítimas

PILDORAS De WITT

para los Riñones y la Vejiga

CAYO DE UN TRANVIA

Gustavo González Molina, de 13 años y vecino de Salud 314, fué asistido en el primer centro de socorro, de lesiones leves, que se produjo al caerse de un tranvía en la esquina de Monte y Aguila.

M.E.C.D. 2016

RADIO CINE HOY DOBLE PROGRAMA WARNER!
GRAN MATINEE desde la 1.15
EXITO! EXITO! de la magnífica y espectacular superproducción WARNER
"ESCLAVOS DEL ORO"
creación cumbre del formidable ERROL FLYNN y OLIVIA De HAVILLAND
En TECHNICOLOR
ROMANCE... EMOCION... ACCION...
40¢ hasta las 6½ 50¢ Después Niños 20¢ Tert. 15¢
ADEMAS WARNER presenta el ESTRENO en CUBA de la superproducción con Glenda FARRELL Barton MacLANE "SECRETOS DEL PERIODISMO"

MAÑANA GRANDIOSO PRE-ESTRENO! DESDE las 2½ de la TARDE
MAÑANA
PARA EXHIBIR la JOYA de la NUEVA UNIVERSAL de la GENIAL
Deanna DURBIN
en
"LAS TRES SEÑORITAS VUELVEN"
—3 SMART GIRLS GROW UP—
CONTINUACION DE "3 SEÑORITAS A LA MODERNA" con
NAN GREY HELEN PARRIS
CHARLES WININGER - ROBERT CUMMINGS y otros!
DEANNA CANTA: "INVITACION AL VALS" "LA ULTIMA ROSA del VERANO" "LA CUCARACHA" y "¿POR QUE? entre otras.
LA NUEVA UNIVERSAL y la Empresa de RADIO CINE GARANTIZAN que ESTA ES LA MEJOR PELICULA de la GENIAL DEANNA!
ROMANCE... BELLEZA... MUSICA... CANCIONES...
ADEMAS SE ESTRENA TAMBIEN
"UN NOVIO en APUROS" con CHARLES RUGGLES
40¢ HASTA las 6½ 50¢ DESPUES Niños 25¢ Tert. 15¢

ESCENARIO y PANTALLA

N O T A S

UNA ESTUPENDA MATINEE A LA 1 EN EL FAUSTO

Una matinée estupenda presenta hoy desde la una la Empresa de este majestuoso coliseo, con Noticiario Metro, presenta a la incomparable pareja Jeannette Mac Donald y Nelson Eddy en la maravillosa superjoya musical «Los Novios». Un derroche de melodías en un arco iris de mágicos colores...! Completa el programa la sensacional producción «Gente de Cuidado», con Preston Foster, Tonny Martin, Phillips Brooks, Slim Summerville, Arthur Treacher y Bill Robinson.

Los precios: 40 centavos mayores de una en adelante; 20 centavos los niños y 15 centavos la tertulia familiar.

El martes, en día de gran gala y esplendor, Metro presenta con verdadero orgullo, a la reina del hechizo, la excelsa Norma Shearer, en brazos del primer galán de la pantalla, el gran favorito Clark Gable, en el espectáculo en que cada espectador encontrará un motivo de arrobamiento, por los múltiples encantos de que está matizada: «Placer de Tontos». Un triunfo resonante de Norma Shearer y Clark Gable como amantes perfectos...! Una trama que nos vuelve a ofrecer a estos ídolos después de seis años de separación, como protagonistas de una historia de amor que la juventud saboreará en éxtasis... y los viejos encontrarán evocadora de romántica belleza...! Una adaptación a la pantalla de una obra teatral que fué un éxito de Broadway y obtuvo el premio Pulitzer por su genial concepción artística...! Una producción digna de una gran obra teatral...!

El martes 30: la espectacular y clamorosa super producción de la R. K. O. Radio, «La Vida de Vernon e Irene Castle», admirablemente protagonizada por Fred Astaire y Ginger Rogers.

REX cinema S. Rafael y Amistad Teléfono M-2214
HOY
LA GUERRA MUNDIAL, 1914-1918
Reposición de este gran film documental-histórico. Escenas auténticas de la Europa de 1902 al 1918. La pre-guerra y la guerra. El por qué y el cómo de aquella gran conflagración. Un viejo reportaje de palpitante actualidad.
En tandas especiales dobles.
10:30 de la mañana, 3 de la tarde y 10 de la noche.
Precios: mañana, 20 cts. tarde y noche 30 cts.
Además, durante todo el día:
NOTICIARIOS METRO Y PATHE. FOLLIES DE LA PANDILLA (comedia musical). Pomposo desfile en la India. (viajes). RIENDAS Y FRENO, deportiva R. K. O. Radio) y
FERDINANDO EL TORO
El maravilloso cartón en colores de WALT DISNEY, que ha batido el record de los éxitos.
Precio para tandas sencillas: 20 centavos

MAÑANA ENCANTO RIVIERA
LA PELICULA MAS DELICIOSA Y EXQUISITA DE LA TEMPORADA!
LORETTA YOUNG · WARNER BAXTER
en
"MUJER, MARIDO Y RIVAL"
WITH MUSBING AND FRIENDS
con Binnie BARNES y Cesar ROMERO
Una 20th Century Fox
Un TRATADO MATRIMONIAL a la MODERNA!
30¢ Niños 20¢ 40¢

EXTRAORDINARIA MATINEE A LA 1 EN EL ALKAZAR

Una colosal Matinée presenta desde la una, la Empresa de este popular coliseo, con Noticiario, el hilarante cartón «El Chivo Midy», la despampanante comedia «Te Presento mi Mujer». Internacional Films presenta con orgullo a la lindísima Danielle Darrieux y al apuesto John Loder en la incomparable joya de joyas «Katia». Completa el programa el crispante drama «Más allá de Shanghai» con James Craig, Betty Furnes y Kelly Luke. Los precios: 20 centavos de 1 a 6:30 y 30 centavos después. Niños a todas horas 15 centavos y tertulia familiar 10 centavos.

Mañana: Constance Bennett y Roland Young en la divertidísima y super-dislocante farsa «Los Fantasmas se Divierten». Esta graciosísima comedia, capaz de hacer reir a un cesante, será presentada, mañana, el martes y el miércoles, acompañada de una película distinta cada día: Mañana con Fredric March y Virginia Bruce en «Los Secretos de un Don Juan». Martes con la espectacular y épica super-producción en technicolor «Motín en las Montañas» y miércoles con la excepcional film «Prisión sin Rejas». Para estos tres únicos días regirán los reducidísimos precios de 15 centavos por la tarde y 20 centavos por la noche, para que la Habana entera desfile por el «Alkazar».

Jamás tuvo a su cargo hombre alguno deber mas terrible que realizar... y era burlarse de la ley, sacrificando la vida de su propio, adorado hijo...! La ciencia moderna de que dispone la policía logra descubrir la identidad de un maligno y desconocido criminal...! Cinco vidas perdidas a causa de la evidencia encontrada en el fondo de una cubeta de laboratorio...! Pero, su propio padre, para que se escapara de las vengadoras garras de la justicia... tira del gatillo que le haría saldar su cuenta con la sociedad...! Un dilema terrible: o sacrificaba su deber... el que había cumplido celosamente por años de años... o sacrificaba a su hijo...! Vea el jueves el drama mas fuerte y sensacional del año: «Mi hijo es un criminal».

HOY
—EN—
"NOVEDADES"
(ZANJA Y MANRIQUE)
M-1410
Gran matinée doble a las 3 de la tarde con «Amar es Vivir» y «La Viuda es Señorita». Además, gran fin de fiesta. Sólo 30 centavos la luneta y 10 centavos la tertulia.
Por la noche, a las 9, función corrida con «La Viuda es Señorita» y «¡Qué Noche de Bodas!», dos formidables comedias. ¡Un torrente de carcajadas! Además, dos shows por Conchita Sandoval, Blanca Becerra, Humberto de Dios y Peaches Brownie (Melocotoncito de 1939). Gran compañía... Orquesta y pasarela. Luneta 40 centavos y 15 centavos la tertulia para toda la función. Sólo para mayores. El martes: «La Mujer Casada es mi Debilidad».

UNA GRANDIOSA MATINEE A LA 1 EN EL ENCANTO

Una matinée estupenda presenta hoy desde la una, la Empresa de este aristocrático teatro, con Noticiario, la hilarante comedia «Domando al Angelito». Artistas Unidos presenta con orgullo a Carole Lombard y James Stewart en la sentimental y conmovedora joya de joyas «Nacidos para Amarse». Un drama moderno, calcado en el mas puro realismo, que nos habla de cosas que estamos acostumbrados a ver, o hemos vivido; pero que, sin embargo, por el arte con que están expuestas, encierran para nosotros un interés profundo y una inusitada expectación...! Completa el programa el crispante y fuerte drama de gangsters «Mientras New York Duerme», con Michael Whalen y Jean Rogers. Los precios: 40 centavos de una en adelante y 20 centavos los niños.

Mañana, en día de moda y de gran gala 20th Century Fox tiene el honor de presentar a la adorable Loretta Young con la valiosa colaboración de Warner Baxter, Binnie Barnes y César Romero, en el film de excepcional belleza, «Mujer, Marido y Rival». Un esposo puede ser un marido modelo... y la mujer la más leal de las esposas... pero hay un límite a la libertad que cada uno de ellos se toma con «los amigos» y «amiguitas» que los visitan...! para imponer las sanciones, no hace falta, desde luego, la pelea ni el divorcio... esos son métodos anticuados... Vea en «Mujer, Marido y Rival», como proceden los cónyuges modernos ante el problema que amenaza la paz de su hogar. «Mujer, Marido y Rival» es un tratado matrimonial en que la actual juventud puede aprender una gran lección ofrecida para preservar el matrimonio cuando Cupido los enlaza... en una deliciosa y exquisita trama verán un matrimonio ideal formado por Warner Baxter y Loretta Young, dos de los ídolos mas populares actualmente en la pantalla.

El lunes 29: otro estupendo «hit» de la Metro, el gran favorito Robert Taylor y el inmenso astro Wallace Beery en el espectacular drama «El Amor de un Espía».

CAMPOAMOR HOY
MONUMENTAL FUNCION INFANTIL a las 9:30 de la MAÑANA!
20 LINDAS PELICULAS!!!
ASUNTOS DOCUMENTALES - VIAJES - DEPORTES - CANCIONES -
5 PRECIOSOS CARTONES en COLORES de BETTY BOOP y POPEYE
20¢ MAYORES Niños 10¢ TERTULIA FAMILIAR 10¢

Cartel del Día

POR LOS TEATROS

LA COMEDIA: A-6737. A las 3 y a las 9: «Morena clara». A las 5 y 30: «Rosas de otoño'. Trasmite la CMCF y COCH.

NOVEDADES: M-1410. A las 3: Matinée doble. A las 9: «La viuda es señorita» y «¡Qué noche de bodas» y 2 shows.

POR LOS CINES

FAUSTO: M-7800. A todas horas: «Los novios» y «Gente de cuidado».

ENCANTO: M-6055. A todas horas: «Nacidos para amarse» y «Mientras New York duerme».

ALKAZAR: A-6869. A todas horas: «Katia» y «Más allá de Shanghai».

NACIONAL: A-6700. A todas horas: «La virgen loca» y «Malhechor por herencia».

CAMPOAMOR: A-7054. A las 10 a. m.: Tanda infantil. Desde la 1 y 30: «Me hicieron criminal» y «Qué tontos son los hombres».

AUDITORIUM: F-4455. — «Escuela dramática» y «En defensa de su hermano».

TRIANON: F-2403. «Los novios» y «Destinos sin gloria».

INFANTA: U-3700. «Los tres mosqueteros». «La jugada decisiva» y episodio.

PAYRET: A-7157. «Estampas habaneras» y «El romance del palmar».

RIVIERA: F-2040. «Nacidos para amarse», «Justicia armada» y episodio.

RADIO-CINE: M-1407. — «Esclavos del oro» y «Secretos del periodismo».

NEPTUNO: M-1515. «Dos corazones». «Bandido por carambola» y episodio.

FAVORITO: U-2650. «El gran vals» y «Casemos a mamá».

FLORENCIA: U-3533. «Dos corazones», «El santo vuelve» y episodio.

OLIMPIC: F-3711. «Estampas habaneras» y «Satanás sobre ruedas»

MANZANARES: U-3354. «Perjura» «Vive como quieras» y episodio.

MARTI: M-2724. «La casa del maltés» y «Uña y carne».

ROXY: FO-3255. «Dos corazones» «Vidas truncadas» y episodio.

RIVOLI: FO-2682. «Camaradas del mar», «La hora final» y episodio.

REINA: M-2272. «Rencores disipados» y «Vendiendo el porvenir».

RIALTO: M-1831. «Africa» y «La sonata de Kreutzer».

LARA: M-2421. «Suez» y «Cinco primores».

PRADO: M-2822. «Gunga Din» y «La casa del maltés».

VERDUN: A-9206. «Tamara» y «Soy un bandido».

COLONIAL: A-7879. «Alas de gloria» y «Vidas opuestas».

ACTUALIDADES: M-5575. «Las hermanas» y «Enredos a pares».

CERVANTES: M-6494. «Puerta cerrada». «Víctima de su destino» y episodio.

LIRA: M-4474. «La casa del maltés» y «El gran vals».

INGLATERRA: M-5527. «Escuela de señoritas» y «A patada limpia».

MAJESTIC: M-4477. «El gran vals» y «La última carrera».

CUATRO CAMINOS: M-3676. «Los fantasmas se divierten», «Mi corazón te llama» y episodio.

GRIS: F-4292. «Katia», «El joven Dr. Kildare» y episodio.

VIVES: F-3128. «El zar loco», «Las hazañas de un beisbolista» y episodio.

MODERNO: X-1305. «Esclavos blancos», «Dos corazones» y episodio.

CUBA: M-9796. «Annabella en escena» y «Gunga Din».

ROJO: M-4794. «Nombres con alas», «A balazo limpio» y «Jardín en la luna».

SANTOS SUAREZ: I-4600. «Escuela de señoritas» y «Vámonos con la marina».

WILSON: U-5863. «El gran vals» y «Don Amor y Don Dinero».

BELGICA: A-9128. «Puerta cerrada», «Triunfa el amor» y episodio.

VIOLETA: M-3238. «Puerta cerrada» y «Ladrones de levita».

MENDOZA: I-7285. «Sangre de cosaco» y «Dímelo en francés».

MAS Escenario y Pantalla y las GACETILLAS en la página OCHO

TEATRO LA COMEDIA
TEMPORADA POPULAR
HOY PRESENTARA LA GRAN COMPAÑIA
DIAZ-COLLADO
A LAS 3, MATINEE
"MORENA CLARA"
—Y—
A LAS 5.30, TANDA ELEGANTE
ROSAS DE OTOÑO"
PALCO, $4.00. LUNETA, 50 centavos. BUTACA, 30 y 20 centavos.
A LAS 9.30 DE LA NOCHE
"MORENA CLARA"
PALCO, $5.00. LUNETA, 50 centavos. BUTACA, 40 y 30 centavos.
EMPRESA TEATRAL: «CMCF» y «COCH»
MAÑANA, LUNES
"SIETE MUJERES"
—Y—
"LOLA, LOLITA, LOLIYA Y LOLO"

EXITO HOY DESDE la 1 HOY EXITO
ENCANTO RIVIERA
ARTISTAS UNIDOS presentan a CAROLE LOMBARD y James STEWART en "NACIDOS PARA AMARSE"
ADEMAS en ENCANTO MIENTRAS NEW YORK DUERME"
40 Mayores Niños 20
ALKAZAR INTERNATIONAL presenta a Danielle DARRIEUX en "KATIA"
con John LODER y "MAS ALLA de SHANGHAI"
20 Niños 15 Tert. 10 30
FAUSTO Trianon Metro Goldwyn Mayer presenta a Jeanette MacDONALD y Nelson EDDY en "LOS NOVIOS"
Ademas en FAUSTO "GENTE de CUIDADO"
40¢ Mayores Niños 20 Tert 15¢

MARTES FAUSTO AUDITORIUM
LA REINA del HECHIZO... EN BRAZOS del PRIMER GALAN de la PANTALLA!
METRO Goldwyn MAYER presenta con ORGULLO a
NORMA SHEARER CLARK GABLE en
"PLACER DE TONTOS"
IDIOT'S DELIGHT
Una ADAPTACION a la PANTALLA de una OBRA TEATRAL que FUE UN EXITO en BROADWAY y OBTUVO el PREMIO PULITZER por su MARAVILLOSA CONCEPCION ARTISTICA ~ Una PRODUCCION DIGNA de UNA OBRA TEATRAL!

SUPERFILMS DADA & SUNUNU PRESENTA
NACIONAL HOY
TODA la HABANA SE DIO CITA AYER PARA ADMIRAR la PELICULA de la TEMPORADA! "LA VIRGEN LOCA"
NO FALTE USTED HOY A ESTE EXITO ARROLLADOR!
LA AUDAZ OBRA DE HENRI BATAILLE
"LA VIRGEN LOCA"
con VICTOR FRANCEN
JULIETTE FABER y ANNIE DUCAUX
Presentada por JOHN L. SUNUNU
UN REMORDIMIENTO PARA MUCHAS MUJERES CASADAS...
UNA ADVERTENCIA PARA MUCHAS JOVENES INEXPERTAS
UN REPROCHE PARA MUCHOS HOMBRES MADUROS
ESO Y MUCHO MAS es "LA VIRGEN LOCA" AUDAZ... ATREVIDA...
30¢ 40¢ TERT. 15 SUPRIMIDOS LOS PASES de FAVOR

NACIONAL: «LA VIRGEN LOCA» (MATINEE)

Con una gran matinée que comienza a la una, abre hoy sus puertas el teatro Nacional.

En primer lugar «La Virgen Loca» el audaz poema dramático de Henry Bataille, y que ha conmovido a Francia y al Mundo entero, por su realismo y por su fina espiritualidad.

Un remordimiento para muchas mujeres casadas...

Una advertencia para muchas jóvenes inexpertas...

Un reproche para muchos hombres maduros...

«La Virgen Loca» está fielmente interpretada por Victor Francen, Annie Ducaux y Juliette Faber.

«La Virgen Loca» no es una obra inmoral sino una obra sincera y humana.

De nuevo se exhibe hoy «La Virgen Loca» a la 1:00, 4:00, 6:45 y 10:00. Se completa el programa con «Malhechor por Herencia» por Jackie Cooper que se exhibe a las 2:20, 5:25 y 8:20.

Además de un noticiero y un cartón en colores, de Walter Disney.

Los precios: 20 centavos por la tarde y 40 centavos por la noche; tertulia 15 centavos.

El día 30, gran homenaje al señor Helidoro García, con motivo de cumplir sus 20 años de empresario.

Entre las adhesiones que ya se han recibido, se cuentan las de Pepita Díaz y Manolo Collado, Agustín Godoy, Ernesto Lecuona y el Trío Lecuona, Carmina Benguría y los simpáticos Garrido y Piñero.

PAYRET GRAN ESTRENO! MAÑANA
EL MAS GRANDE IDOLO del CINE en ESPAÑOL
HUGO del CARRIL
MAXIMO CANTOR ARGENTINO con SABINA OLMOS - TITO LUSIARDO y F. PARRAVICINI
"LA VIDA es un TANGO"
NOS MUESTRA en GIRONES de EMOCION, LA HISTORIA DE LA CANCION ARGENTINA en un ARGUMENTO CONMOVEDOR y HUMANO SALPICADO de GRAN COMICIDAD!!
17 CANCIONES en la VOZ de HUGO del CARRIL y SABINA OLMOS
OIGALAS POR LA RADIO CADENA SUARITOS -
Distr. por REPUBLIC Pict. CONSULADO 215

RADIO CINE: ULTIMO DIA DE «ESCLAVOS DEL ORO»

Hoy por última vez presenta la Warner Bros, su legítimo orgullo cinematográfico filmado totalmente en tecnicolor titulado «Esclavos del Oro» de la que es principal intérprete el as de las aventuras, Errol Flynn, secundado por Olivia de Havilland y otros muchos. Un glorioso drama épico dirigido por el gran Michael Curtiz con el poderoso atractivo de un argumento en que todo ocurre de un modo sensacional. La función es continua empezando la matinée desde la una y media con el estreno en Cuba titulado «Secretos del Periodismo» que interpretan Glenda Farrel y Barton Mc Lane y para completar el programa se exhibe también un precioso cartón y Noticiero sonoro.

Los precios: luneta y primer piso 40 centavos los mayores antes de las 6 y 30; después 50 centavos; los niños 20 centavos y la tertulia, entrada por Neptuno, 15 centavos.

«Esclavos del Oro» empieza a las 3:00, a las 6:30 y a las 10:00.

Mañana, estreno de la película de la Nueva Universal titulada «Las Tres Señoritas Vuelven», con Deanna Durbin de principal intérprete, y Nan Grey y Helen Parris que la secundan. No deje de ver «Las Tres Señoritas Vuelven», la última y mejor producción de Deanna Durbin.

NACIONAL MAYO 24
"CASTILLOS en el AIRE"
con CRISTINA TELLEZ - JOSE PEÑA - PEPET - PILAR ARCOS - RAFAEL ALCAIDE y ANDRES de SEGUROLA
Dirigida por J. SALVADOR. Distribuida por COMMERCIAL FILMS

M.E.C.D. 2016

Brillante velada de los Emigrados en su casa social

Todas las personas que tomaron parte en el acto merecieron justos aplausos

Grandiosa resultó la velada con que anoche conmemoró el 20 de Mayo la Asociación Nacional de Emigrados Revolucionarios Cubanos.

Dió comienzo a las nueve con el Himno Nacional ejecutado por la Banda de la Beneficencia. Inmediatamente después el primer Vicepresidente de la institución, Sr. Antonio Pardo Suárez, abrió el acto con patriótico y brillante discurso. Le siguió la niña Ester Arocha recitando «La Limosna», Martica Barrios acompañada al piano por la señorita Coloma Migué, se hizo aplaudir con «Cierra los ojos», de Ernestina Lecuona. Siguieron el tenor Leonte Hernández, acompañado por la señorita Victoria Berrayarza; el Trío Interamericano —integrado por los señores Mirabal, Marrero y Pérez—, la Srta. Margarita Colomer acompañada por el señor Luis Mora y el barítono René Alpízar, completando la primera parte del programa, que cerró con elocuente discurso el señor Camilo Maynulat, Secretario de la Correspondencia de los Emigrados, siendo todos muy aplaudidos.

Es servido entonces un espléndido buffet a la concurrencia.

«Al partir», poesía de Gertrudis Gómez de Avellaneda, fué recitada por la niña Margot Agüero. Los señores Raúl Miranda y Fernando Díaz, acompañados al piano por los señores Rizo Ayala y Juan Bruno Zarrazas; la Srta. Margarita Batos, cantante, acompañada por la Srta. Coloma Migué; el tenor Leonte Hernández y el barítono René Alpízar, acompañados por la señorita Berrayarza; la soprano ligera Isolán Díaz, acompañada por Luis Mora; el barítono Ricardo Miranda, acompañado por Rizo Ayala y el profesor Luis Mora, con su «Vals de Concierto», amenizaron la segunda parte, mereciendo calurosos aplausos de la concurrencia. El señor Antonio Pardo Suárez hizo el resumen de la velada.

La mesa presidencial estaba compuesta por el Tte. José López, representando al Presidente de la República; el Tte. Vidal López, al Coronel Pedraza, Jefe de la Policía Nacional; el Cap. de la Marina de Guerra Constitucional y Secretario de Actas de los Emigrados, Carlos M. Chioca Quintana; Antonio Navarrete de Córdova, Vicesecretario de actas; los vocales Diego y Juan Blanco Ramón y Manuel García Ramírez y entre los asistentes numerosas personalidades.

OJOS ROJOS O INYECTADOS!

CLARIFICADOS
En Segundos

Al fin! Ojos inyectados de sangre se vuelven blancos y brillantes! Basta una sola aplicación del nuevo y científico EYE-GENE. No mancha y es absolutamente inofensivo. Da resultados en unos cuantos segundos. Pronto descanso para ojos cansados, irritados. Miles están usando EYE-GENE en vez de soluciones bóricas u otras. EYE-GENE Un nuevo y seguro método de clarificar los ojos, calma toda irritación.

EYE-GENE

HERIDO DE SEIS BALAZOS POR UN ALBAÑIL, UN ALTO EMPLEADO DEL «PRESTON»

MAYARI, Oriente, mayo 20.—John D. Parker, alto empleado de la United Fruit Company, del Central Preston, fué herido a balazos en la tarde de hoy, por Alejandro Jústiz, jefe de albañiles, en el taller de construcciones. Parker recibió seis tiros, encontrándose en grave estado en el Hospital de Preston. El infausto suceso tuvo su origen en diferencias a causa del trabajo. El agresor se presentó a la Guardia Rural. El Juez de Instrucción, Dr. Ortiz, está actuando en este suceso.—García, Corresponsal.

UN ALMUERZO HOY A LOS NIÑOS DE LAS ESCUELAS RURALES, EN R. BOYEROS

Los niños campesinos de las Escuelas Rurales Cívico Militares que desde el pasado día 17 se encuentran en la Habana, almorzaron ayer en el Centro Escolar de Ceiba del Agua.

Hoy, a las nueve de la mañana, asistirán a una función teatral en Rancho Boyeros y a las doce se les ofrecerá un almuerzo en la Escuela de Perfeccionamiento «José Martí», a que han sido invitados el Sr. Presidente de la República, el Jefe del Ejército, y las altas autoridades y representaciones civiles y militares.

Para El Reumatismo

Esta dolorosa aflicción con frecuencia indica la presencia de excesos de ácidos venenosos, que debieran ser eliminados por los riñones. La falta de estos órganos de funcionar como es debido, en muchos casos es responsable de los dolores.

El exceso de acidez también causa dolor de cintura, lumbago, ciática, gota, pies y tobillos hinchados, dolor de cabeza y vértigos. Tal vez haya también desórden urinarios, con pasaje demasiado frecuente y doloroso de la orina.

Cuando sus riñones necesiten ayuda, tomen Píldoras de FOSTER. Esta medicina ayuda a los riñones en su función de eliminar los venenosos cálculos combatiendo así la causa de dolores reumáticos y desórdenes urinarios. Ensaye este famoso diurético.

PILDORAS DE FOSTER
PARA LOS RIÑONES Y LA VEJIGA

5 Años de GARANTIA WESTINGHOUSE

EN TODOS LOS MODELOS

WESTINGHOUSE ELECTRIC

LA MARCA DE CALIDAD

He aquí el corazón del Refrigerador Westinghouse — su famoso compresor — Mecanismo sellado y lubricado para siempre, todo de acero. GARANTIZADO POR 5 AÑOS POR SU FABRICANTE: COMPAÑIA WESTINGHOUSE.

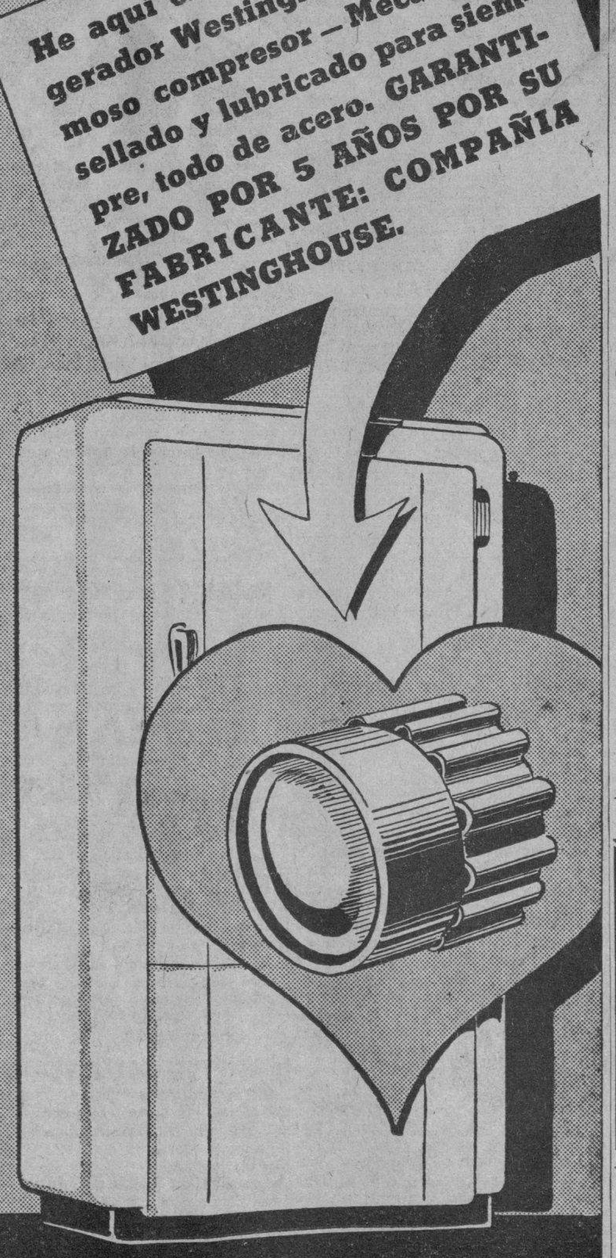

Distribuidores exclusivos:
CIA. ELECTRIC DE CUBA
Galiano 408 — Industria 452 — Habana
Agencias en toda la República

FALLECIO EL OBRERO QUEMADO

En la casa de salud de Dependientes falleció ayer, José Dueñas Valladares, de 60 años, vecino de Zapata y Carlos III, a consecuencia de las graves quemaduras que sufrió hace días al estallar una bomba de gasolina, en el garage de San Lázaro y Escobar.

CRONICA HABANERA

MARGARET STEWART

Ayer tarde quedó formalizado oficialmente el compromiso amoroso de la gentilísima señorita Margaret Stewart, perteneciente a lo más selecto de nuestra colonia norteamericana, con el estimado amigo Falelo Fanjul y Estrada, joven que disfruta de muchas simpatías entre nuestra juventud.

La petición la hicieron los padres del novio, el prestigioso hacendado Higinio Fanjul y su distinguida esposa, María Estrada, ante los padres de la encantadora Margaret, Mr. y Mrs. James Stewart, en cuya residencia fué festejado el suceso con un cocktail party de carácter familiar.

Al consignar este nuevo compromiso, nos place enviarles a los novios nuestra más afectuosa felicitación.

Enhorabuena.

EL ALMUERZO DE AYER.—Ayer abrieron su gran mansión del Reparto Miramar el señor Henry Senior y su interesante esposa Elsa Penso para ofrecer un almuerzo en honor y como despedida del Ministro de Chile, Excmo. Sr. Edwards Bello.

Almuerzo elegante que congregó en la residencia de los señores de Senior un grupo selecto del cuerpo diplomático y de la sociedad.

Un bello adorno floral ostentaba la gran mesa.

Junto a ella tomaron asiento con los espléndidos anfitrones y su homenajeados, los siguientes invitados:

El Ministro de la Argentina, Excelentísimo señor Víctor Lascano y su esposa Angélica Gálvez.

El Encargado de Negocios de Francia, doctor Philippe Grousset.

El señor Carlos Mazorra y señora Rosa Sardiña.

La señora Anita Sánchez Agramonte viuda de Longa.

Las señoritas Raquel Senior y Ena Senior.

Y el señor Frank Senior.

GUILLERMO RODRIGUEZ MORINI.—En la clínica de 17 y J, en el Vedado, se encuentra operado de apendicitis el simpático niño Guillermo Rodríguez Morini y Cowley, hijo de los distinguidos esposos César Rodríguez Morini y Nina Cowley.

Guillermo, cuyo estado es completamente satisfactorio, fué operado por el brillante cirujano doctor Elpidio Stíncer.

DE VIAJE.—Han salido ayer para New York, por una corta temporada, el señor David L. Maduro y su gentil y bondadosa esposa Clara Marchena.

Un feliz viaje les deseamos.

SANTA VIRGINIA.—En la festividad de hoy están de días numerosas señoras y señoritas de la sociedad habanera hasta las que hacemos llegar nuestro saludo.

Citaremos en primer término a la señora Virginia Olavarría, distinguida y respetable esposa del señor Heriberto Lobo.

La gentil dama recibirá mañana por la tarde en su residencia del Vedado a sus amistades que quieran saludarla.

Virginia Echarte, la señora de Leandro Méjer, tan gentil y tan interesante.

Nena Justiniani viuda de Castellanos, la dama toda distinción y gentileza, madre queridísima de un buen amigo del cronista, el doctor Julio C. Castellanos, abogado joven de los que brillan en su carrera.

Virginia Echevarría, esposa del doctor Benigno Souza, el eminente cirujano que de tantos prestigios goza en nuestro mundo médico.

Una ausente, Virginia Rasco, joven y bella esposa del Ministro de Cuba en París, doctor Santiago Verdeja Jr.

Virginia Shaw de Trelles.

Virginia Quesada de Mc Nenney.

Virginia Calvo, gentil e interesante esposa de nuestro estimado compañero Luis S. Varona, presidente de la Asociación de la Prensa de Cuba y cronista social del periódico «El Crisol».

La señora de Varona no recibe.

Virginia Tours de Montero, Nena G. Reboull de Cuéllar, Virginia Gutiérrez de Madan, Virginia Sánchez de Coto, Virginia Nochea de Martínez y Virginia Stíncer de Suárez.

Una joven dama, Virginia García de Hidalgo, y su monísima hija Virginia, que celebra su primer onomástico

Virginia Gómez de Molina de Cervantes, Virginia Armenteros de Serra, Virginia Villavicencio de Serrapiñana, Virginia Panadés de Arenas.

Virginia Palacio de Barroso.

Virginia de la Cruz de Noche, y su hija Virginia.

Entre las señoritas:

Virginia Sanguily, muy bella y muy distinguida.

Virginia Alvarez y López Cantillo, Virginia Franchi de Alfaro y Charum, Virginia Soler y Virginia Lluy.

Virginia Reyes Gavilán, la distinguida señorita, para la que tenemos un saludo especial.

Virginia Arenas.

Y completando esta parte de la relación, la encantadora Virginia Ferrán y Rivero, hija adorada del doctor René Ferran, abogado fiscal de la Audiencia de la Habana y de su interesante esposa Teté Rivero.

También están de días en esta fecha los Secundinos.

Reciba nuestro saludo el conocido y prestigioso letrado doctor Secundino Baños, distinguida personalidad de la colonia española y su hijo, Secundino Baños y Villamil, así como los señores Secundino López y Secundino Farías.

LOS ESPOSOS BAGUER-BOSQUE.—El próximo martes, a bordo del Reina del Pacífico, embarcan para España nuestro querido compañero Miguel Baguer, cronista social de «Avance» y su bella y gentilísima esposa Tulita Bosque, acompañados de sus cinco hijos, Mari Lou, Elena, Michín, Arturo y Raúl.

Los esposos Baguer-Bosque se proponen pasar allí una temporada de dos meses, que les deseamos muy feliz.

(Continúa en la página NUEVE)

CASA VERSALLES

Juegos de COPAS, de Cristal Tallado Moderno, BACCARAT, 30 piezas $33.50

Otros Modelos, desde $7.50 Hasta $200.00

NEPTUNO, 164, FRENTE AL TEATRO "ENCANTO"

LESIONADO EN EL MERCADO UNICO

Francisco Poey Alvarez, vecino de Tenerife 242, fué asistido en el segundo centro de socoro, de lesiones menos graves, que se produjo casualmente, al caerse en el Mercado Unico.

OPORTUNIDADES EN LA PLAYA SANTA FE

SE ALQUILAN:

Una casa en lo mejor de la playa, con playa propia, amueblada, sala, comedor, cinco cuartos, portal, terraza, cocina, baño completo y dos casetas. Principal, número 80. $300.00.

OTRA CASA sobre el mar, con portal de 20 metros, sala, comedor, seis cuartos, cocina, baño completo, servicio de criados, garage y terraza. Amueblada parcialmente. Principal, número 158. $275.00.

OTRA CASA, a cuadra y media de la glorieta, con portal, espacio para garage, sala, comedor, cuatro cuartos, baño, cocina y traspatio. Pisos mosaico. Calle 4, número 8. $175.00.

Los precios son por todo el año e informan en el número 80, donde están las llaves. También por teléfono: M-1382 o F-5690.

Sedas

Acabamos de poner a la venta una primorosa colección de sedas, chiffones, que constituye lo más nuevo en calidades, diseños y colores.

Como una **oferta especial** han sido marcadas a un precio asombrosamente barato.

APROVECHE LA OPORTUNIDAD

SEDAS estampadas con diseños y colores de gran novedad. Vara, 50 c.

GEORGETTE francés, colores enteros en tonalidades de moda. Vara, 50 c.

CHIFFON de calidad, en diversidad de bellísimos colores. Vara, 50 c.

SEDAS FRIAS la tela utilísima por excelencia. Bellos estampados. Vara, 50 c.

SHATUNG de **SEDA** propio para sport y playa. Originalísimos diseños. Vara, 50 c.

VEA la mesa de cortes de sedas estampadas, brochadas y de color entero.
TRES VARAS 1.00

LOS PRECIOS FIJOS
REINA AGUILA ESTRELLA

El notable escritor catalán don Joaquín Ruyra falleció ayer

Tenía 81 años; era católico y catalanista exaltado. Se hallaba exilado en Francia

PERPIÑAN, Francia, mayo 20. (Havas).—Ha fallecido en esta ciudad el escritor catalán Joaquín Ruyra, a una edad muy avanzada. Con su desaparición pierde la lengua catalana su mejor prosista y el más delicado de sus literatos. Desde la publicación de su «Marines y Boscatges» y de «Pinya de Rosa», que constituyen un homenaje único a la naturaleza y un resumen del sentimiento frasciscano, Ruyra fué para los catalanes un modelo de pureza. Posteriormente fueron publicadas la novela «La Parada» y el poema «El País del Pier», así como un ensayo sobre «Le Bucaccio de levantiva». Para el teatro escribió la comedia «Le Bona Nova».

Era miembro de la sección filológica del Instituto de Estudios Catalanes, el que presidió en algunas ocasiones. De un catolicismo muy arraigado, Ruyra fué también profundamente catalanista. Meses antes de la caída de Barcelona, Ruyra cumplió ochenta años. Poco después se exiló a Francia. Al celebrar su octogésimo natalicio, la intelectualidad de Cataluña tributó un homenaje de sincera admiración a Ruyra.

EL PELO CORTO Y LA ACTUALIDAD

Cada día es mayor el éxito de la melena, y ahora en el verano, gana más adeptos esta moda, que París ha hecho resurgir por práctica, por higiénica, por elegante.

Pero, la melena de hoy apenas si nos recuerda la de años atrás, pues ahora el pelo se peina hacia arriba, en bucles o rizos, que dan al rostro una deliciosa impresión de juventud.

En la playa, al salir del baño de mar, o en el salón, por la noche, el permanente será responsable de la perfección de su peinado.

Visítenos y le aconsejaremos sobre el perfecto peinado, sobre el mejor permanente.

PELUQUERIA MARTINEZ
"AL SERVICIO DE LA BELLEZA"
CIRIA E HIJOS.—NEPTUNO, 409.—TELEFONO M-1089.

M.E.C.D. 2016

GACETILLAS ESCENARIO Y PANTALLA

AUDITORIUM: «ESCUELA DRAMATICA»

Una película en donde los amantes de la «buena cinematografía», encontrarán muchos sobrados motivos de interés, que les harán pasar momentos de absoluta fascinación, dado la gran labor que llevan a cabo sus intérpretes y la original trama en que se desenvuelve, es la extraordinaria super-producción Metro «Escuela Dramática», que hoy presenta este elegante Teatro, en todos sus turnos. La función da comienzo a la 1.30 con una matinée formidable, figurando en primer término «Escuela Dramática», el nuevo triunfo de la excelsa actric Louise Rainer la estrella que siempre aplaudimos y cada vez más, después de su triunfal actuación en «El Gran Vals». Con ella comparten las glorias del éxito, la bellísima Paulette Goddard y el arrogante actor Alan Marshall. Y conjuntamente con «Escuela Dramática», presentamos a Sally Blane y Lloyd Hughes en el sensacional film «En Defensa de su Hermano», comedia, cartón en colores y revista. A las 5.15 y 9.45, «Escuela Dramática». A las 8.30 «En Defensa de su Hermano».

Mañana: La versión formidable de la audaz novela de Henry Bataille «La Virgen Loca», la película para las esposas que prefieren los oropeles sociales a las santas alegrías de la maternidad; para los maridos que se creen incomprendidos y buscan su felicidad, a costa de la felicidad ajena y para las jovencitas que olvidando su dignidad, se dejan arrastrar por un amor prohibido. Vea a Víctor Francen, Annie Ducaux y Ray Mond Gable en «La Virgen Loca».

TRIANON: GRAN MATINEE CON «LOS NOVIOS»

Jeanette Mac Donald y Nelson Eddie, la pareja sin rival en el canto nos brindan su éxito más clamoroso en su actuación artística en esta nueva super-musical película titulada «Los Novios». Basada en una opereta de fama Universal titulada (Sweethearts) del inmenso autor y compositor Víctor Herbert y en la cual figuran 28 celebridades como Ray Bolger, célebre bailarín de Broadway, Dalies Franz y su orquesta de ochenta profesores y un estupendo coro en distintos números musicales, el rítmico cuerpo de baile de Madame Albertina Rasch en un derroche en colores interpretando artísticos balets. En su extenso y selecto reparto se destacan, Frank Morgan, Florence Rice, Mischa Auer Reginald Gardiner, Fay Holden. Las horas exactas que se exhibirán «Los Novios», a la 1.40, 5.15 y 10.15. Conjuntamente a las 4 y 8.35 la interesante producción: «Destinos sin Gloria» por la notable pareja de Beverly Roberts y Jack Holt. Se completa este estupendo programa con Noticiero, Cartón y Comedia.

Mañana: «El Gran Misterio de Mr. Wong», por Boris Karloff.

El Miércoles y Jueves: «Nacidos para Amarse», con la bella Carole Lombard y James Stewart.

INFANTA: «LOS TRES MOSQUETEROS»

La mejor matinée de la Habana es la que tiene señalada para hoy el moderno y cómodo Teatro Infanta, del circuito Carrera, con dos soberbias producciones, siendo la principal: «Los Tres Mosqueteros», con los hermanos Ritz, Don Ameche y Gloria Stuart; una versión cinematográfica musical de la novela del inmortal Alejando Dumas... el film cuenta con estupendos decorados y no falta detalle alguno... es una gran película cómica que gustará a todos los que la vean... un notable elenco secunda la labor de los intérpretes principales... le sigue en turno el estreno de la cinta: «La Jugada Decisiva», con John Barrymore, Marjorie Weaver, George Murphy y Jack Healy, una gran comedia llena de acción, gracia y alegría. Completa el programa, revista y el episodio número 2 de «Las Hazañas de Red Barry».

Mañana gran programa.

PAYRET: «ESTAMPAS HABANERAS» (ULTIMO DIA)

del día, con un grandioso programa cubano, que ha sido un éxito más para la cinematografía nacional. Hoy desde la 1 presentación de los populares actores Garrido-Piñero. Chaflán, Julito Díaz, Alicia Rico y la genial y bella estrella cubana Blanquita Amaro en la super producción cubana «Estampas Habaneras». Ultimo día.

Hoy éxito de la super-producción de Rita Montaner, Carlos Badías Garrido-Piñero, titulada «El Romance del Palmar». Una revista completa el programa de hoy.

Los precios son 20 centavos hasta las 6 y 30 y 30 centavos después. Niños 15. Tertulia 10 centavos hasta las 6.30 y 15 centavos después.

Mañana en todos los turnos la película que arrebató anoche... el éxito cinematográfico de 1939 «La Vida es un Tango», la mejor creación del cantor de Buenos Aires Hugo del Carril con Parravicini y Tito Lusiardo. 19 hits musicales, 19 tangos cantados por Hugo del Carril en esta bella película.

NEPTUNO: UNA COLOSAL MATINEE A LA 1

A la una en punto dará comienzo la colosal Matinée que hoy ofrece este favorito Teatro, con Noticiario, la comedia «Amos de Casa», el episodio último de la super-serie «La Araña Negra», Charles Boyer e Irene Dunne en la película que es todo amor, «Dos Corazones», y la despampanante comedia «Bandido por Carambola». Los precios« 20 centavos de una a 6.30 y 30 centavos después. Niños a todas horas 15 centavos.

Mañana: la lindísima Danielle Darrieux y el apuesto actor John Loder en «Katia», acompañada de otra gran película francesa: «El Correo de Lyon».

El Martes: Virginia Bruce y Melvyn Douglas en «Ha Vuelto Aquella Mujer» y Anne Shirley, Nan Grey y Ralph Bellamy en «Colegio de Señoritas».

El Miércoles: «Ha Vuelto Aquella Mujer», conjuntamente con «Vidas Opuestas» con Lanny Ross y Gloria Suart.

FAVORITO: DESDE LA 1: «EL GRAN VALS»

A la una en punto comenzará hoy en este coliseo perfecto, una formidable y regia Matinée con Noticiario. Metro presenta con orgullo a Luise Rainer, Fernand Gravet y la mejor soprano del mundo, Miliza Korjus, en el más glorioso triunfo musical de la historia del cine, «El Gran Vals». La vida y los amores de Johann Strauss, el genio que embriagó al mundo con sus valses. Completa el programa la magnífica super-joya «Casemos a Mamá» con Freddie Bartholomew, Judy Garland, Mary Astor y Walter Pidgeon. Los precios: 15 centavos de una a 6.30 y 20 centavos después. Niños y amplia Tertulia Familiar 10 centavos tarde y noche.

Mañana: Lunes popular, la espectacular y épica super-producción «Pedro el Grande« y el emocionantísimo film deportivo «La Vida de Joe Louis» con el campeón del mundo de boxeo.

El Martes: Shirley Temple en «Mi Tío Samuel» y Stuart Erwin en «Marido de Conveniencia».

FLORENCIA: La mejor matinée con «DOS CORAZONES»

Para ofrecer una magnífica Matinée se ha combinado un programa con doble estreno que no puede ser más atractivo: Noticiario, el episodio No. 14, penúltimo de la sensacional serie «La Araña Negra», la nueva aventura de «El Santo», «El Santo Vuelve», maravillosamente interpretada por George Sanders y Wendy Barrie, y la película que es todo amor: «Dos Corazones» con Charles Boyer e Irene Dunne. Los precios: 20 centavos de una a 6.30 y 30 centavos después. Niños a todas horas 15 centavos y Tertulia Familiar 10 centavos.

Mañana: Lunes Popular, Anne Shirley en el sentimental drama «Huerfanita Redentora», con la colaboración de Guy Kibbee y John Beal, y «El Misterio del Camerino» con James Gleason y Zasu Pitts.

El Martes: «Ha Vuelto Aquella Mujer», la super-comedia de la Columbia con Virginia Bruce y Melvyn Douglas, y «Vivir Para Gozar» con Katharine Hepburn y Cary Grant.

OLIMPIC: «ESTAMPAS HABANERAS» (EXITO)

Olimpic, en Línea y B, en el Vedado, con el teléfono F-3711, brinda hoy un programa monumental, en el que figura la última joya producida en Cuba.

Hoy grandiosa matinée a la 1 y 15, con revista, cartón, comedia, estreno de la preciosa producción cubana «Estampas Habaneras», creación de la bella y genial actriz Blanquita Amaro, con Chaflán, Garrido-Piñero, Zoraida Marrero, Alicia Rico y otros y estreno de la simpática y dinámica producción «Satanás sobre Ruedas» con Beverly Roberts y Dick Purcell.

A las 5 y 5 y 9 y 45 revista y la regia joya «Estampas Habaneras» con Blanquita Amaro, Chaflán, Garrido-Piñero.

En el turno de 8 y 30 cartón y «Satanás sobre Ruedas».

Precios: luneta mayores 20 centavos hasta las 6 y 30 y 30 centavos después. Los niños 15 centavos y la Tertulia 10 centavos.

Mañana: «Estampas Habaneras» con Blanquita Amaro y «El Hijo de Frankenstein».

MANZANARES: «PERJURA» Y «VIVE COMO QUIERAS»

Una gran matinée, tanda y noche anuncia para hoy domingo la Empresa de este moderno cine familiar, situado en Carlos III e Infanta, con un regio programa compuesto por Noticiero, cartones, comedia, el episodio 8 de la gran super serie «La Araña Negra», la preciosa y regia producción «Vive como Quieras» con Jean Arthur y James Stewart y la grandiosa producción toda en español «Perjura» con un argumento sublime con Jorge Negrete y Marina Tamayo.

Mañana: «Destinos sin Gloria» con Jack Holt, «La Conciencia Acusa», cartones y comedias.

El Martes: «Espías». Y el Miércoles: «Si yo fuera Rey» y «Hombres con Alas», a los precios de 5 y 10 centavos en la tanda.

ROXY: «DOS CORAZONES»

Nuevamente vuelve hoy a la pantalla del «Cinema Roxy», popular teatro de 14 y Primera en el reparto Almendares la exquisita producción, «Dos Corazones», un romance intensamente sentido por 2 estrellas de la pantalla: Charles Boyer e Irene Dunne. Dos amantes comprometidos a casarse con dos personas distintas... que cuando se ven se aman a primera vista y juran ser el uno para el otro... pero el futuro les ofrece una amarga realidad... Conjuntamente se exhibirá una interesantísima película de gran acción, titulada, «Vidas truncadas», donde trabajan los muchachos de «La Escuela del Crimen». Adorna el programa un cartón: «El lado bueno de Donald», y el episodio 5 de la espectacular serie, «Las Praderas Sangrientas». Precios: 15 centavos luneta los niños y 20 los mayores. Tertulia: mayores 15 y niños 10.

Mañana en lunes popular, «La Rosa del Desierto», por la traviesa Jane Withers. El martes, «Despierta, Cenicienta», por Franchot Tonely, Francisca Gaal.

MARTI: «LA CASA DEL MALTES» Y «UÑA Y CARNE»

Un programa de primera calidad ofrece hoy el coliseo del pueblo, a los increíbles e invariables precios de 5 centavos hasta las 6 de la tarde y 15 centavos después de esta hora. La matinée dará comienzo a la una en punto de la tarde con cartones, revistas y comedias y las super-producciones: «La Casa del Maltés» por Viviane Romance y «Uña y Carne» por Wallace Beery. Este programa se exhibirá también a las 5 y 30 y 9 y 45, siempre a los precios de 5 y 10 centavos.

Mañana: Día Popular, con «Soy un Criminal» por John Carrol y «La Tía de las Muchachas», en castellano, por Enrique Herrera. El pre-estreno de «Las Hermanas», la mejor producción de Errol Flynn se efectuará el jueves, a los precios que han causado sensación en la Habana, teniendo en cuenta que Martí es el teatro más fresco y que cuenta con proyección y sonido de primer orden. Nota: El público podrá ver en Martí los programas que desee bastando para ello que indique en la contaduría del teatro los nombres de las películas que desea ver.

RIVOLI: «CAMARADAS DEL MAR»

Una regia matinée brinda hoy a sus asiduos el cine «Rívoli» del Reparto La Sierra, teléfono FO-2682. Dará comienzo a las 2 con un chistoso cartón, la graciosa comedia, «Estrella del aire», el episodio 5 de «Las Praderas Sangrentas», y la interesantísima película, «La Hora Final», de trama altamente emocionante. Finalmente pasará por la pantalla, «Los Camaradas del Mar», donde Bobby Breen nos canta 6 nuevas canciones, luciendo una vez más su privilegiada voz y haciendo alarde de su inimitable arte histórico. Secundan al pequeño tenor: Leo Carrillo y Henry Armetta. Precios: 15 centavos niños y 20 mayores.

Mañana, estreno de la magnífica producción francesa, «Cuando la vida llama», por Víctor Francen. Conjuntamente y a petición, «El Rey», fino vodevil de trama divertidísima, también interpretado por Víctor Francen.

REINA: «RENCORES DISIPADOS» y «Vendiendo el Porvenir»

Un monumental programa, dando comienzo a la 1 de la tarde anuncian para hoy las carteleras del muy concurrido super-cine «Reina» de Rayo y Reina con el teléfono M-2272, a los precios de 15 centavos hasta las 5 y 30 y 20 centavos después. La cómoda tertulia familiar con sus regias localidades 16 centavos y los niños 10 centavos a todas horas.

Se llevará a la pantalla la soberbia y grandiosa cinta dramática en tecnicolor «Rencores disipados» o Kentucky que interpretan Loretta Young y Richard Greene.

«Vendiendo el porvenir» es una deliciosa comedia aprobada para todos los miembros de su familia: desde el abuelo más muchacho hasta la nietecita más virtuosa y circunspecta y está interpretada por Adolphe Menjou y Arlen Whalen. Un cartón y una revista completan el programa.

Mañana: «Estampas habaneras» con la genial estrella Blanquita Amaro, Chaflán, Garrido, Piñero, etc. y «Corazones cautivos».

RIALTO: «AFRICA» CON IMPERIO ARGENTINA

Hoy se exhibe nuevamente en «Rialto» la bella producción hispana titulada «Africa» que interpreta admirablemente la encantadora y graciosa actriz Imperio Argentina; una novela de amor donde realiza esta insuperable actriz la más franca de sus concepciones artísticas, con la cooperación de Manuel Luna, María Paz Molinero y Ricardo Merino. Se completa el programa con la encantadora producción «La Sonata de Kreutzer» soberbia y exquisita adaptación a la pantalla de la conocidísima obra del famoso escritor León Tolstoy.

Los precios para la función que comienza desde la 1 y 30 son: mayores 30 centavos hasta las 6 y 30, después 40 centavos, niños 20 centavos.

Mañana: «Africa» por Imperio Argentina. Y «En Defensa de su Hermano».

LARA: «SUEZ» Y «CINCO PRIMORES»

Un programa grandioso... regio... es el que brinda a sus muchos favorecedores hoy domingo el favorito y elegante cine «Lara», de Prado y Virtudes, con el teléfono M-2421.

Hoy en función continua, de 1 y 15 de la tarde a 11 y 30 de la noche se pasa por la pantalla gigante de este céntrico cine revista, variedad, cartón, estreno del grandioso, histórico super-espectáculo «Suez» creación de Loretta Young, Annabella, Tyrone Powell y miles de extras y estreno de la preciosa, regia y original super-comedia «Cinco primores» la última cinta de las encantadoras «Quintuples Dionne» con Jean Herholt.

Precios: mayores 10 centavos hasta las 5 de la tarde y 15 centavos después. Los niños 10 centavos a todas horas.

Mañana: «El valle de los gigantes» (en colores) y «Los muertos caminan».

PRADO: «GUNGA DIN» Y «LA CASAL DEL MALTES»

Hoy tiene «Prado» sin duda alguna el mejor programa de la Habana en matinée de 1 y 30, y 4 y 30, por sólo 15 centavos mayores y 10 centavos. los niños. Exhibiendo primeramente un intenso drama pleno de trágicas emociones. Una película que le hará pensar «La Casa del Maltés» por Viviane Romance, y el espectáculo más grandioso que el cine ha presentado por la inmensidad de su argumento y sus emociones, inspirado en el glorioso poema de Rudyard Kiplin «Gunga Din» interpretado magistralmente por Víctor Mac Laglen, Gary Grent y Douglas Fairbanks. Completando el programa una comedia y un gracioso cartón. Por la noche la tanda comenzará a las 8 y 15, repitiéndose el mismo programa. Mañana, dos grandes joyas, «Ladrón de Mujeres» por Jean Gavin, y «Promesas Doradas» por Víctor Mac Laglen.

VERDUN: «TAMARA» CON VICTOR FRANCEN

Formidable es el programa que para hoy ha combinado la empresa del elegante teatro «Verdún» de Consulado 214, teléfono A-9206, presentando la extraordinaria producción de gran espectáculo y profundo argumento titulada «Tamara» cuya interpretación ha sido confiada al más destacado de los actores franceses: Víctor Francen secundado magistralmente por la bellísima actriz Vera Korene Conjuntamente se exhibe la intrigante cinta titulada «Soy un bandido», por John Carroll y como complemento del programa el Noticiario y el cartón de Popeye titulado «El hijo de su papá».

La función dará comienzo a la 1, rigiendo los siguientes precios: 15 centavos luneta hasta las 5 y 30 y 20 centavos después Los niños 10 centavos y la tertulia familiar con butacas 10 centavos a todas horas.

Mañana: «Cuatro corazones», por Herminia Franco e Irma de Córdoba y «Cuando manda el corazón» con Marion Talley

COLONIAL: «ALAS DE GLORIA

Un grandioso programa es el que anuncia para hoy el elegante y moderno cine «Colonial», sito en Reina 309, con el teléfono A-7879, de la Empresa López-Rouco.

Hoy en matinée, tanda y noche comenzando la función a la 1 p. m. se exhibirá revista, variedad, cartón, estreno de la magnífica cinta «Vidas opuestas» con Lanny Ross y Gloria Stuart y estreno de la sensacional, grandiosa joya de aviación «Alas de gloria» con Alice Faye, Nancy Faye, Kelly, Charles Farrell y otros

Precios: mayores 15 centavos hasta las 5 y 30 y 20 centavos después. Los niños y la tertulia familiar 10 centavos a todas horas.

Mañana: «El Santo en New York» y «El Santo vuelve.»

ACTUALIDADES: «LAS HERMANAS»

Un programa que puede catalogarse como grandioso es el que ha combinado hoy la dinámica Empresa del moderno y elegante cine «Actualidades», de Monserrate 262, con el teléfono M-5575.

Hoy en matinée, tanda y noche, comenzando a la 1 p. m. se exhibirá revista, cartón, el episodio 8 de «La flotilla misteriosa», estreno de la grandiosa, regia joya con bello argumento «Las hermanas» con Bette Davis y Errol Flyn y estreno de la preciosa, original comedia «Enredos a Pares» con los hermanos Billy y Bobby Mauch.

Mañana: estupendo programa con «La escuadrilla de la aurora» con Errol Flyn y «Tovarich» con Charles Boyer.

LIRA: «El Gran Vals» y «LA CASA DEL MALTES»

Un programa extraordinario, a base de dos grandes estrenos, presenta para hoy en todos sus turnos, el modernísimo teatro Lira situado en Industria y San José con el teléfono M-4474. Comenzando a la 1 en punto de la tarde y además de un noticiario, un cartón en colores y una graciosa comedia, se exhibirá el estreno del intenso drama de amor, «La casa del maltés», (aprobada para mayores) que interpretan Viviane Romance. Pierre Reuoir y Luis Jouvet.

A continuación, se exhibirá el estreno espectáculo musical más grande de todos los tiempos: «El gran vals», interpretada por Luise Rainer, Rernand Gravet y Miliza Korjus.

Precios: Lunetas, antes de las 5:30, 15 cts. Después, 20 cts. Niños a todas horas, 10 cts.

Mñaana: Grandioso programa: Víctor Francen en su máxima creación «Yo acuso» y «La marca del fuego», de Víctor Francen.

4 CAMINOS: «LOS FANTASMAS SE DIVIERTEN»

Regia matinée desde la una en función continua hasta las once y media hoy en el super-coliseum de Belascoain 1107, teléfono M-3676, el preferido de todas las familias.

En los turnos preferentes se pasa por la pantalla gigante la super comedia: «Los fantasmas se divierten» interpretada por los mismos artistas de que es continuación este formidable film: Constance Bennett, Roland Young y el más selecto conjunto visto en el cine.

«Los fantasmas se divierten» es el film más fantástico que se ha presentado hasta la fecha.

También se exhibe el magnífico film de gusto refinado entre comodidad y canto por los dos artistas más discutidos por el momento Jean Kiepura y Martha Eggert en «Mi corazón te llama». El episodio 11 de «La araña negra» y un bonito cartón en colores.

Los precios 15 cts., antes de las seis y media y 20 cts., después. Niños y la regia tertulia familiar 10 cts., a todos horas.

Mañana: «Estampas habaneras» y «El crimen del doctor Crispi».

DESDE LA 1: «NACIDOS PARA AMARSE» EN EL RIVIERA

A la una en punto comenzará hoy en este elegante teatro, una grandiosa matinée, con Noticiario, el penúltimo episodio de la super serie «La Araña Negra». Artistas Unidos tiene el honor de presentar a Carole Lombard y James Stewart en la sensacional joya «Nacidos para Amarse». Completa el programa el crispante y conmovedor drama «Justicia Armada» con Chester Morris, Bruce Cabot y Frances Mercer. Los precios: 30 centavos por la tarde y 40 centavos por la noche; niños 20 centavos y tertulia 15 centavos.

Mañana en día de gran gala y esplendor: 20th Century Fox presenta a Loretta Young, Warner Baxter, Binnie Barnes y César Romero en la deliciosa y exquisita super joya «Mujer, Marido y Rival», dándonos un ángulo de la vida matrimonial en uno de sus más divertidos aspectos: Ella, queriendo ser cantante y con un profesor de canto, que para el marido es una pesadilla... y él, odiando la música, convirtiéndose en cantante para darle en la cabeza, y con una profesora que saca de quicio a la voluntariosa esposa...! Es un film repleto de humorismo que esta Empresa recomienda con verdadero entusiasmo. Conjuntamente la reina del patín, Sonja Henie y Richard Greene en «Mi Buena Estrella».

El martes: la maravillosa Imperio Argentina en la espectacular super producción de la Cifesa, «Africa», y Michael Whalen y Jean Rogers en el emocionantísimo drama de gangsters «Mientras New York Duerme».

El viernes: la excelsa Norma Shearer y el gran favorito Clark Gable, reunidos al fin, en la extraordinaria super producción de la Metro, «Placer de Tontos».

La adhesión personal de Ernesto Lecuona a la función de homenaje al señor Heliodoro García, empresario del Teatro Nacional, que se celebrará en ese coliseo el próximo día 30, es uno de los más poderosos alicientes de esta gran fiesta teatral que está llamada a constituir un acontecimiento artístico y social de primer orden. El primer compositor de Cuba habrá de ofrecer lo más selecto de su repertorio.

MAJESTIC: «EL GRAN VALS»

Un regio programa a base de 2 exquisitos estrenos, presenta para hoy en todos sus turnos, el elegante teatro Majestic situado en Consulado 210 con el teléfono M-4477. Comenzando a la 1 en punto de la tarde, se exhibirá un noticiario, el cartón «La polilla y la llama» y la comedia «Guerra a los cuatreros». Inmediatamente, Edith Fellows, Jacqueline Wells y Robert Paige se presentan en el conmovedor drama, «La última carrera». Y finalmente, la atracción musical más grande de todos los tiempos. «El gran vals». Un drama que arrebata, música que deleita, espectáculo fastuoso en una producción inolvidable que narra la vida y amores del genio que embriagó al mundo con sus valses. Una cinta extraordinaria que interpretan tres de las más resplantecientes figuras de la pantalla, Luiise Rainer, la sublime actriz vienesa dos veces laureada, Fernand Gravet, el brillante actor belga Miliza Korjus, la de la voz de ruiseñor.

Precios: Luneta y preferencia, antes de las 5:30 15 cts. Después, 20 cts. Niños y tertulia, a todas horas, 10 cts.

Mañana: Pre-estreno de la sublime super-producción en Technicolor «Rencores disipados». Tyrone Power en «Al compás de mis recuerdos».

CERVANTES: «PUERTA CERRADA»

Un programa grandioso, dos magníficas producciones de estreno anuncian para hoy domingo las carteleras del moderno y ventilado cine familiar de Lamparilla y Compostela: «Puerta Cerrada» la más grandiosa realización de Libertad Lamarque maravillosa producción argentina que será pasada en todos los turnos completándose el programa en cartones, revistas, noticiarios de actualidad El episodio 4 de la emocionante serie «La Araña Negra» y la grandiosa producción por Andrea Leeds titulada «Víctima de su Destino». Mañana lunes maravilloso programa: «Víctima de su Destino» y «Puerta Cerrada» por Libertad Lamarque y Agustín Irusta.

INGLATERRA: «ESCUELA DE SEÑORITAS»

El más precioso y original programa de la Habana lo anuncian hoy las carteleras del favorito y confortable cine Inglaterra, sito en San Rafael y Consulado, con el teléfono M-5527.

Hoy en función continua, de 1:15 de la tarde a 11:30 de la noche se exhibirá revista, cartón, variedad, estreno de la preciosa, soberbia super producción en español «Escuela de señoritas», con Olinda Bozan y Paquito del Busto y estreno de la divertida, original comedia «A patada limpia», con Joe Penner y Mary Carlisle.

Precios: mayores 15 cts., hasta las 6:30 y 20 cts., después. Los niños 10 cts., a todas horas.

Mañana: «El rosario de Amozoc» y «Su majestad el amor».

VIVES: «EL ZAR LOCO»

El elegante y concurridísimo cine Vives, de la calle B, entre 27 y 29, en el Vedado, con el teléfono F-3128, de la empresa Valmaña, brinda hoy un programa grandioso.

En matinée a la 1, tanda y noche se pasa por la pantalla revista, el episodio 2 de la serie «Praderas sangrientas» un cartón, estreno de la grandiosa, sensacional joya francesa «El zar loco», con Harry Baur. Pierre Renoir y Suzy Prim y estreno de la preciosa, original cinta «Las hazañas de un beisbolista», con el popular jugador de base ball Lou Gehrig y Evelyn Venable.

Precios: mayores 20 cts., y niños 10 cts., a todas horas.

Mañana: «Cinco primores», con las quíntuples Dionne y «Los pecados de los hombres.»

WILSON: «EL GRAN VALS»

WILSON, en Belascoain y San Rafael, U-5863; 15 cts., de 1:30 a 6:30 y 20 cts., después, niños 10 cts., a todas horas.

Hoy, tarde y noche, la revista semanal, el documental en preciosos colores, explicado en español, «Los holandeses; y el cartón especial «Robinson Cruzoe en el aire», y las super atracciones, «Don amor y don dinero», estupenda super comedia interpretada por Robert Young, Lew Ayres, Ruth Hussey, Guy Kibbee y Rita Johnson; y «El gran vals», formidable super-producción extraordinaria de gran espectáculo, interpretada por Luise Rainer, Fernand Gravet, Miliza Korjus, Hugh Herbert, y Lionel Atwill, basada en la vida amorosa de Oscar Strauss, el genio de los compositores vieneses.

A las 5 p. m., «Don amor y don dinero» y «El gran vals».

Mañana: «Día popular», monumental programa extraordinario, con las regias super joyas, «Nina Petrowna ha mentido», interpretada por Isa Miranda y Fernand Gravet; y «Abuso de confianza», film cumbre, interpretada por Danielle Darrieux.

CUBA Y SALON ROJO: DOS GRANDES PROGRAMAS

Grandioso programa es el que ha combinado hoy la empresa López y Rouco, del elegante cine Cuba, sito en Suárez y Corrales. En matinée, tanda y noche se exhibirá revista, cartón, la preciosa comedia «Annabell en escena» con Lucille Bell y Jack Oakie y estreno del episodio monumental drama «Gunga din» con Gary Grant, Víctor Mac Laglen, Douglas Fairbanks Jr. y Jean Fontaine. Precios: mayores 10 cts., y niños 10 cts., por la noche. Mañana: «Tierra brava» con Chaflán y «Tierra brava» con Chaflán y «Una noche de amor».

Dos grandiosos programas son los que brinda hoy el favorito y confortable cine Salón Rojo, de Monte y Antón Recio. En matinée a la 1 se exhibirá revista, comedia, el emocionante drama «A balazo limpio» con Dick Foran y estreno del grandioso drama de aviación «Hombres con alas», con Ray Milland y Fred Mac Murray. En tanda y noche revista, la preciosa cinta «Hombres con alas» con Ray Milland y Fred Mac Murray. En tanda y noche revista, la preciosa cinta «Jardín en la luna», con Margaret Luisay y Pat O-Brien y la joya «Hombres con alas». Precios: Mayores 10 cts., y niños 5 cts., en la matinée, y luneta 10 cts., en la tanda y mayores 15 cts., y niños 10 cts., por la noche. Mañana: «La tempestuosa» y «Enredos a pares».

CAMPOAMOR: DOS GRANDES FUNCIONES

Dos colosales programas presenta para hoy el simpático «Campoamor» a las diez de la mañana, gran festival infantil, en el que se exhibirán veinte cartones por los más famosos artistas, Popeye, El Gordo Pilón, Betty Boop, Perros y Gatos. Cinco en preciosos colores. Viajes y deportes y asuntos cómicos y los niños concurrentes serán obsequiados con un elegante cancionero, el que tiene un cupón que se puede canjear en los carros que estarán junto al teatro, y le entregarán un delicioso bizcocho helado «Smack», obsequio de dicha casa. Los precios para este festival serán, mayores 20 centavos; niños 10 centavos y la tertulia familiar 10 centavos.

Por la tarde a la 1 y media, función corrida presentando dos interesantes estrenos: «Me hicieron criminal», intenso drama social que tiene como intérpretes a John Garfield, Claude Rain, Ann Sheridan y Gloria Dickson, nada más emocionante y atractivo que esta película que además presenta el grupo de muchachos que trabajaron en las películas, «La Escuela del Crimen« y «Angeles con Cara Sucia». También presentamos la graciosa comedia por Wayne Morris y Priscilla Lane, «Qué tontos son los hombres», noticiario, cartón y comedia.

Los precios para esta función: Mayores hasta las 6 y media, 20 centavos; después 30 centavos; niños y tertulia familiar 10 centavos.

LA COMEDIA: TRES MAGNIFICAS FUNCIONES

Grandioso fué el éxito alcanzado anoche por la Compañía Díaz-Collado, en el estreno de la graciosísima comedia de Quintero y Guillén, «Morena Clara», que sube a escena hoy en los turnos de matinée y noche. De más está el decir que el éxito de Pepita Díaz en su papel de Trinidad fué grandioso. El público la ovacionó estrepitosamente. «Morena Clara», que como dijimos anteriormente subirá a escena hoy en matinée a las 3 y función nocturna de gran gala a las 9, está llamada a ser el mayor éxito de la temporada. Para estas representaciones de «Morena Clara», los precios son también popularísimos. En matinée: Palcos 4 pesos; lunetas numeradas 50 centavos y butacas 30 y 20 centavos. Por la noche, palcos $5.00; lunetas numeradas 60 centavos y butacas 40 y 30 centavos. Separe sus localidades por el teléfono A-6737.

Hoy, también en tanda elegante de 5:30 subirá a escena la bella obra de Jacinto Benavente «Rosas de Otoño», drama en tres actos y en la que se lucen estupendamente las huestes artísticas que comandan Pepita Díaz y Manolo Collado, los máximos actores españoles. Estas tres grandes funciones serán transmitidas por las potentes radioemisoras CMCF y COCX en 810 y 9437 kilociclos respectivamente.

Mañana lunes, grandioso programa doble a beneficio del público. Subirá a escena, a petición, «Siete Mujeres», el bello drama de Torrado y Navarro y en la segunda parte del programa la archisimpatiquísima comedia de Pérez y Fernández, «Lolita, Lolita y Loló».

EL DEBUT DE LA COMPAÑIA INFANTIL C.M.Q.

Ha sido acordada la primera presentación oficial de la magnífica Compañía Infantil «C. M. Q.» para el domingo 28 de este mes a las diez de la mañana. Ello se traducirá en la más maravillosa función para los niños que haya celebrado un teatro en Cuba. Nuestro máximo coliseo —el «Nacional»— brindará con tal motivo un programa en el que abundan los atractivos para la alegre muchachada habanera. El programa es de calidad insuperable. Debut oficial de Adria Catalá, la primorosa niña que tantas ovaciones se ha ganado en su breve pero triunfal carrera artística por sus excelentes facultades; Clara Luz, la cupletista de menor edad del universo; Manolo Reyes, un cancionero favorito de la gente menuda; Miriam y Anolan, dos astros de la canción que interpretan con arte delicado y fino; Estelita Rodríguez, otro encanto de niña que está acostumbarda a recoger los fervores de un público que la admira y quiere; Marta Cervantes, una preciosa chiquilla que eleva la canción afro-cubana a unos planos artísticos insospechados; Consuelito Sánchez linda bailarina española que apenas cuenta seis años de edad, el dueto Pérez-Yolanda, un «negrito» y una «mulata» que provocarán calicismas ovaciones.

Y en la pantalla un programa para hacer reir durante toda la mañana a los fiñes. El Gordo y el Flaco, Los Tres Chiflados, Pluto, el irritable Pato Donald, el graciosísimo Mickey y su amada Minnie.

Y como magnífico colofón de la fiesta, numerosos y valiosos regalos. Una casa de muñecas, de cuatro habitaciones, y todo confort imaginable; una hermosa bicicleta; patines de la mejor marca (con ruedas de municiones), libros de cuentos, cajas de dibujo, el millón catorce y muchos más!...

Precios populares: Niños 20 centavos; mayores 40 centavos.

OPERA NACIONAL PRESENTA EL DIA 31 «LA SONAMBULA»

Nuestro gran teatro Nacional vestirá sus mejores galas la noche del próximo día 31 para que «Opera Nacional», la cubanísima institución, concebida y fundada por Juan Bonich, presente «La Sonámbula», el bellísimo «spartito» de Bellini, que ha sido seleccionada para que la prestigiosa organización reanude sus relaciones con el público. «La Sonámbula», que, por sus múltiples dificultades musicales, desde hace dos décadas no figura en los programas de los distintos conjuntos operáticos que nos han visitado, y que la última vez que fué presentada en la Habana se hizo desde el palco escénico del mismo teatro Nacional y figurando en el personaje central Amelia Gallicursi, será interpretada en esta ocasión por artistas de tantos méritos como Zoila Gálvez, Margot del Haya, Graciella Corrons, Francisco Naya, Roberto Nieto y Diego Díaz.

El maestro Gonzalo Roig, director-conectador de «Opera Nacional», conducirá la orquesta que integran cuarenta profesores; de la dirección artística se responsabilizará el maestro Francisco F. Doninicis y de la armonización de los coros, nutridos y afinados, cuida el maestro Gaston Gozino. Será complemento adecuado a las magnificencias de este gran espectáculo, el vestuario.

Nota: Los señores socios de «Opera Nacional» pueden pasar a recoger sus localidades a partir del próximo día 25, de 10 de la mañana a 4 de la tarde, en las oficinas de la institución, Maloja 206, esquina a Manrique. También, desde la fecha indicada y dentro del horario señalado, las localidades serán puestas a la venta para el público en general a los precios de $1.50 la luneta numerada; $1.00 el asiento de palco platea y principal; 80 centavos la butaca; 50 centavos delantero de tertulia; 30 centavos la tertulia sin numerar; 40 centavos delantero de paraíso, y entrada a paraíso, 20 centavos.

GRIS: «KATIA» CON DANIELLE DARRIEUX

Maravilloso resulta el programa que la empresa Heydrich-Fernández Ledón, brinda hoy en su elegante cine Gris, de Baños y 17, en el Vedado, con el teléfono F-4292.

En matinée a la 1:30 y turnos de 5:30 y 9:45 se exhibirá revista y gran estreno de la maravillosa, regia super joya francesa «Katia», creación genial de la bella Danielle Darrieux y John Loder.

En los turnos de 4 y 8:15 se exhibirá la soberbia, magnífica super producción «El joven doctor Kildare» con Lew Ayres y Lionel Barrymore y el episodio 11 de la emocionante serie «Praderas sangrientas», en la matinée.

Precios: mayores 20 cts., en matinée y tanda y 30 cts., por la noche. Niños 15 cts., y tertulia 10 cts.

Mañana: «La casa del maltés», con Viviane Romance y «Mártir del destino.»

MODERNOS: «ESCLAVOS BLANCOS» Y «DOS CORAZONES»

Dos formidables producciones unidas en un solo programa, ofrece hoy el teatro Moderno, de 10 de Octubre 365. Con el teléfono X-1305 y equipado con los mejores aparatos del mundo. En matinée, tanda y noche, se lleva a la pantalla «Dos corazones», de Irene Dunne, Charles Boyer. «Esclavos blancos», de Anne Shirley, Roger Daniels; «La pradera sangrienta», episodio 14. John Mac Brown; «Alboroto de circo», comedia; «El recluta», de Popeye; y un Noticiario. Hasta las 6:30, 20 cts., después 30 cts. Niños 15 cts. Tertulia familiar 15 cts., hasta las 6:30; después 20 cts. Niños 10 cts.

El martes, «Uña y carne», de Mickey Rooney, Wallace Beery.

El miércoles, regio pre-estreno «Daza».

SANTOS SUAREZ: «ESCUELA DE SEÑORITAS»

Santos Suárez, el favorito y confortable cine de las familias, sito en Santos Suárez y San Benigno, con el teléfono I-4600, de la empresa Díaz-López, brinda hoy un programa soberbio.

En matinée, tanda elegante y nocturna se exhibirá revista, variedad, cartón, estreno de la soberbia, bella producción «Vámonos con la marina» con June Travis y Reginald Denny y estreno de la preciosa, regia producción argentina, toda en español «Escuela de señoritas», con Olinda Bozan, Paquito Busto, Delia Garcés y otros.

Precios: mayores 15 cts., en matinée y tanda y 20 cts., por la noche. Niños y tertulia familiar 10 cts., a todas horas.

Mañana: «Cuatro corazones» y «New York turbulento».

BELGICA Y VIOLET

Inaugurada en San José de las Lajas una obra de Boada

Es un rincón martiano, donde impera el buen gusto. En él han creado una biblioteca

A las cuatro de la tarde fué inaugurado brillantemente el Monumento a Martí que por suscripción popular y con la cooperación de todo el magisterio y de las autoridades municipales, ha sido erigido en el parque Barreras de esta población. Amenizaron el acto la Banda Municipal de San José y una orquesta que ejecutó números de música cubana en la glorieta del parque.

San José de las Lajas ha expresado su entusiasmo patriótico en este 20 de Mayo, jubiloso de poder ofrendar al Apostol de nuestras libertades el homenaje de este sencillo monumento, obra del notable escultor Fernando Boada y en el que colaboró con el artista el arquitecto Carlos Cabal. Fué muy elogiado el artístico y original monumento por su sobriedad, la elegancia de sus líneas y la serenidad y natural expresión de José Martí, además de la originalidad de una biblioteca que ha sido colocada en un lugar ad hoc de la base del monumento y que fué donada al pueblo de San José por el ilustre historiador doctor Emeterio de Santovenia.

Concurrieron al acto, numerosas personalidades civiles y militares, entre las que se encontraban el General José Martí, hijo del Apostol; el doctor Emeterio de Santovenia; el doctor Valdés Astolfi, representando al Gobernador Provincial; el Capitán Poey, Jefe de Brigada de la Cruz Roja Cubana; el General Gispert; el Alcalde Municipal, Alicio Ruiz; el doctor Alfredo Organes Duro, Inspector Provincial de Escuelas; el Contador Municipal, Diego Heres; el señor Arturo Echezarreta, Arquitecto Municipal; nuestro compañero del DIARIO, Leandro Robainas y otras muchas personas.

Develaron el Monumento como padrinos del mismo, el General José Martí y la señora Lina Ganavaciolo de Boada, a tiempo que la Banda ejecutaba el himno nacional. Seguidamente se inició el desfile escolar ante la efigie del Apostol, mereciendo el homenaje de los aplausos, la decana de las Profesoras de Instrucción Pública de San José, señora de Molina.

El doctor Gabriel García Galán, hizo uso de la palabra pronunciando una brillante y conceptuosa oración sobre la personalidad de José Martí, siendo ovacionado.

La doctora Hildelisa Pérez, recitó la poesía «La Niña de Guatemala», recibiendo muchos aplausos.

La concurrencia fué obsequiada en la Secretaría de la Junta de Educación, donde pronunciaron breves palabras al iniciar los brindis, el General José Martí y el doctor Alfredo Organes.

Ada MOLINA,
Corresponsal.

RETAZOS

El solo AVISO de que en «LA OPERA», Galiano y San Miguel, van a vender RETAZOS Y CORTES, es suficiente para que todas las damas se apresuren a aprovecharlos. MAÑANA, LUNES, se verá nuevamente colmada de público La Popular Esquina del Ahorro, Galiano y San Miguel, Almacenes «LA OPERA».

GRAVES QUEMADURAS SUFRIERON UNA HIJA Y SU MADRE, ANOCHE

En el cuarto centro de socorro fueron asistidos anoche Rogelio Hernández Valdés, de 26 años, vecino de la Cueva del Humo; su esposa Ramona Sardiñas Expósito, de 21 años y la hija de ambos, Dulce María, de ocho meses de nacida. El primero de quemaduras en las manos, de carácter leve y las dos últimas también de quemaduras diseminadas por todo el cuerpo, de carácter grave.

Expuso Hernández que se encontraba echándole gasolina a una fosforera, cuando al tratar de encenderla, saltó una chispa a inflamó la botella, la cual estalló. Todo el líquido cayó sobre su mujer y su hija, produciéndole las quemaduras. Al tratar de auxiliarlas, sufrió las lesiones que presenta en ambas manos.

UNA FIESTA DE PADRES, VECINOS Y MAESTROS EN LA VIBORA, ESTA NOCHE

A las ocho y media de la mañana de hoy tendrá lugar en el teatro Tosca, en la Víbora, una hermosa fiesta, con motivo de la toma de posesión de las directivas de las asociaciones de padres, vecinos y maestros de ex-alumnas y de alumnas de la escuela pública 74.

El doctor Heliodoro García Rojas, Superintendente de Escuelas de la Habana, pronunciará unas palabras en el acto.

La apertura del mismo la hará el Inspector Escolar doctor Naredo Vidal.

En el programa combinado figura la interpretación de una poesía titulada «El beso de la patria», por la niña Olimpia Acosta y la presentación de varias estrellas de la Corte Suprema del Arte.

CRONICA HABANERA

EN SU SANTO

Celebra su santo en esta fecha, que le deseamos de grandes satisfacciones y alegrías, la dulce y encantadora señorita Virginia Palicio y Valle, figurita de las más celebradas en nuestros salones.

Con tan grato motivo la señorita Palicio ofrecerá un almuerzo a sus amistades, el que tendrá lugar en una finca cercana a la capital.

Lo reseñaremos.

EN SUS VISPERAS.—Nos complacemos en saludar por anticipado a la señora Ritela Pérez de Fernández, que mañana, lunes, celebra su santo.

Es la esposa del estimado caballero Ricardo Fernández, tesorero de la Atlántica del Golfo.

Felicidades.

LA BODA ARMENTEROS-HERNANDEZ.—En la iglesia parroquial del Vedado se llevará a cabo el próximo miércoles, como hemos anunciado, la boda de la lindísima señorita Conchita Armenteros y Vázquez con el estimado joven Rogelio Hernández y de la Cova.

Tan simpática ceremonia se llevará a cabo a las nueve y media de la noche, en un marco de exquisita elegancia y belleza.

El adorno de la iglesia, original y nuevo, será confeccionado por los artistas poderosos de la «Casa Trias», de acuerdo con unos preciosos diseños hechos especialmente para esta boda.

Aquellos artistas tan afamados harán también el ramo de la gentil fiancée, que será un nuevo triunfo para el conocido jardín del Vedado.

Ya están designados padrinos y testigos.

Serán los padrinos los padres de la novia, el doctor Luis Armenteros y su esposa Consuelo Vázquez.

Testiifcarán por ella los doctores Antonio Sánchez de Bustamante, Enrique Hernández Cartaya, Eladio Ramírez León, Arturo Galletti Pimentel y Guillermo Belt y el señor Agustín Alvarez.

Por él, los doctores Moisés A. Vientes, Eduardo J. Beltrán, y S. L. Weissbuch y los señores Moisés Macstri López, Armando Parajón y Francisco Escobar Tamayo.

El traje de la novia, muy bello, elegantísimo, viene siendo confeccionado en los talleres de «Fin de Siglo», bajo la experta dirección de Brígida Bedox.

Una gran boda, cuya reseña prometemos.

GILDA NUÑEZ MESA.—Colmada de halagos y congratulaciones estará mañana, lunes, la encantadora señorita Gilda Núñez Mesa, con motivo de su cumpleaños.

La señorita Núñez Mesa, que tantas simpatías tiene en nuestra sociedad, es hija del conocido letrado doctor Mario Núñez Mesa y de su gentil esposa Inés Murray.

Reciba nuestra felicitación por anticipado.

(Continúa en la página DIEZ)

LESIONADA EN UNA FINCA

La menor Obdulia Barroso Hernández, vecina de la finca «San Nicolás», en Casa Blanca, fué asistida de lesiones en el pie derecho, las cuales sufrió al caer al pavimento en dicha finca.

LESIONADO MENOS GRAVE

Al caerse al suelo en Monte y Cárdenas, se produjo lesiones menos graves Reinaldo Sardiñas, vecino de Virtudes y Blanco. El paciente fué asistido en el primer centro de socorro.

M.E.C.D. 2016

CRONICA HABANERA

PEGGY ECHEVARRIA

El próximo sábado, día veintisiete, ofrecerá un almuerzo en el Habana Yacht Club para celebrar su cumpleaños, Peggy Echevarría y Aranda, adorable jeune fille que hace sus primeras salidas a sociedad.

La señorita Echevarría es hija del joven y conocido matrimonio Rafael Echevarría y Nena Aranda.

DEL COUNTRY CLUB.—En animación completa, concurridísimo, se verá el te bailable de hoy por la tarde, en el Country Club de la Habana.

Aquella sociedad, cuyas fiestas revisten siempre especial animación y alegría, tendrá uno de sus domingos de mayor concurrencia.

Ya se vienen haciendo los preparativos para la fiesta de fin de mes, que, como de costumbre, será un acontecimiento social.

Entre los parties que se organizan para esa noche, cuéntase el de la lindísima señorita Carmita Díaz y Díaz, que se despedirá del grupo íntimo de sus amistades por embarcar a fines de mes hacia el Norte, en compañía de su señora madre.

El baile de fin de mes será tema de nuestra crónica.

OPERADA.—EN el Instituto Clínico de la Habana ha sido sometida a una operación de apendicitis la bella señorita Esperanza Moreno Fleitas, hija del doctor Gustavo Moreno, médico de Artemisa.

La intervención quirúrgica fué llevada a cabo por el eminente cirujano doctor Vicente Banet.

Un nuevo éxito del doctor Banet, que consignamos complacidos.

EXCURSIONES.—Aumenta por días la relación de personas anotadas en las listas de pasajeros del «Reina del Pacífico», tanto para la excursión a Europa como para la de Suramérica. En las oficinas de los señores Dussaq y Compañía, bajos del Centro Asturiano, se reciben constantemente visitas de personas interesadas en ambos viajes.

La relación de capitales y ciudades que visitarán los excursionistas del Continente europeo es un aliciente poderoso: París, Bruselas, Amberes, Oslo, Estokolmo, Copenhague, Berlín, Praga, Budapest, Viena, Niza, Monte Carlo, Cannes, Montreaux, Laussane, Ginebra, Evián, Milán, Florencia, Roma, Venecia...

Para la del Sur: Buenos Aires, Chile, Montevideo, Lima, Río de Janeiro, Valparaíso, Viña del Mar, etc., pasando por el Canal de Panamá y la Cordillera de los Andes, con sus fantásticas vistas. El regreso se hará por New York, incluyendo en el precio inicial todos los gastos pagados: hoteles, comidas, ferrocarriles, museos, teatros, cabarets, propinas.

Estas dos excursiones constituyen el tema obligado en nuestros círculos elegantes. La de Europa está señalada para el día primero de agosto; y la de Suramérica, para el 8 de septiembre.

(Continúa en la página ONCE)

Por la mañana, de 7 a 12, el organismo descansado está mejor dispuesto para rendir el máximum de trabajo útil, físico o mental, a condición de que el desayuno alimente bien.

Kresto alimenta bien. Desayune con Kresto Vd. y los suyos. Los chicos y los grandes que desayunan con Kresto se sienten animosos y bien nutridos hasta mediodía, y en la escuela, en el hogar, en la oficina o en el taller, aprovechan bien todas las horas de la mañana.

LO QUE CONTIENE Y LO QUE HACE KRESTO

KRESTO contiene en proporción correcta las
PROTEINAS - que son indispensables para el desarrollo de los músculos y tejidos;
CARBOHIDRATOS - que generan energías;
HIERRO - en forma asimilable, que enriquece la sangre;
FOSFORO ORGANICO - que vigoriza el cerebro;
CALCIO - que contribuye a la formación de los huesos y de los dientes;
VITAMINAS - que estimulan el apetito y vigorizan el organismo.

Sería posible imitar el color y las apariencias de KRESTO; pero la científica dosificación y alta calidad de sus componentes nunca podrán igualarse. Por eso KRESTO es único. KRESTO no tiene, ni puede tener similares.

KRESTO

Fabricado en Cuba por Bestov Products, S. A.

NUTRE Y VIGORIZA

PINAREÑAS

In Memoriam

Ursula Valdés de Benítez.

Un acto piadoso y altamente elocuente de las grandes simpatías y los arraigados efectos de que disfrutaba en nuestra capital, fué la misa cantada en sufragio del eterno descanso de la inolvidable matrona, que fuera tan querida y respetada por la sociedad pinareña con con ella ha perdido a una de sus más abnegadas benefactoras.

Desde horas tempranas se vió en la mañana del viernes último totalmente invadido el templo de la Santa Iglesia Catedral, para acoger a la sociedad pinareña en pleno que asistió a las honras fúnebres in memoriam de Doña Ursula Valdés, esposa ejemplar, madre bondadosa y ciudadana dignísima que supo sembrar por doquiera la caridad cristiana y sembrar el consuelo allí donde reinaba el dolor y la desesperación.

Ella luchó contra la adversidad ajena. Jamás se mostró indiferente a las iniciativas generosas. Fué la buena y santa madre de los pobres, de los infelices ancianitos y de los niños desheredados de la fortuna, a todos los cuales atendió solícitamente y remedió en sus necesidades más perentorias.

La sociedad vueltabajera tendrá que llorarla eternamente, por sus múltiples virtudes personales, por su esfuerzos en pro de la colectividad doliente y por sus bondades infinitas, que cual sol de radiantes destellos, aparecía siempre en el hogar pinareño abandonado al dolor y a la miseria. Así cruzó doña Ursula Valdés el efímero sendero de la vida! Ella, que pudo destacarse más en nuestros principales salones sociales, que pudo ser la mujer de vida fácil y regalada por la posición económica de los suyos, renunció a todos esos grandes goces, para dedicarse por entero al bien, dejando la huella indeleble de su amor a Dios y a sus semejantes.

Se había ganado estos homenajes póstumos de los pinareños, sin distingos de razas ni sexos. Porque doña Ursula era la expresión más perfecta de la democracia femenina y la personificación viviente de la caridad cristiana en todas sus manifestaciones.

Y por ello, deja en el corazón de todos nosotros, la estatua del recuerdo y de la gratitud que se agiganta por día, para decir a sus familiares que no desmayen en la obra magnífica por ella seguida y a cuantos la conocieron, que ninguna ruta conduce mejor a la felicidad eterna, como aquella de la práctica generosa predicada y sostenida por el Redentor Sublime de la Humanidad.

El doctor Amadeo López Castro

De visita en Pinar.

Ha sido huésped de la capital pinareña el joven e ilustre comprovinciano que tanto se ha destacado en nuestro mundo oficial por su inteligencia privilegiada y su actuación patriótica.

—El ex secretario de Hacienda venía acompañado del distinguido representante a la Cámara señor Diego Rodríguez Díaz; del doctor Eduardo Lebredo, Jefe del Despacho de la Secretaría de Agricultura y del director General de la misma señor Eduardo Folla Arceo.

Breve fué su estancia entre nosotros, pues la propia mañana del pasado viernes regresó a la Habana donde su presencia se hace imprescindible, por el papel importantísimo que juega en los problemas nacionales.

Distinguido visitantes

También entre nosotros.

En una triunfal jira política al través de los términos vueltabajeros, han visitado nuestra ciudad los jóvenes y queridos Representantes a la Cámara señores Manuel Pérez Galán, Matías de la Fuente y Antonio Duarte Alfonso, éste último actualmente Presidente del Ejecutivo Provincial del CND.

Tan estimados congresistas permanecieron en la sociedad pinareña durante algún tiempo, habiendo sido favorablemente acogidos por sus numerosos amigos y correligionarios políticos.

René Benítez Valcés.

Hacia la Habana.

Después de una corta estancia en Pinar del Río, con el objeto de asistir a las horas fúnebres que nuestra Santa Iglesia Catedral se le rindieron el viernes último a su fallecida mamá, ha retornado nuevamente a la capital de la República este joven y admirado amigo, inteligente estudiante de Derecho en la Universidad Nacional.

René Benítez que goza en la sociedad pinareña de bien ganados afectos personales, fué cordialmente saludado por sus múltiples amigos y admiradores, que han tenido siempre en él un vueltabajero servicial y caballeroso.

Para él va mi expresivo mensaje de despedida.

La última nota

Para decir que «La Colosal», el simpático establecimiento de la Avenida de Martí, acaba de recibir un variado surtido en artículos de verano para damas y caballeros que viene exhibiendo en sus vidrieras.

Hay preciosidades en camisas de novedades.

Y telas de fantasía.

Guillermo Rodríguez.

Para su CUARTO, COMEDOR, SALA...
MUEBLES DE EL FENIX
A PLAZOS COMODOS
Juegos de caoba, chapa, tapiz y piezas sueltas. En todos estilos
FINOS Y MODESTOS
Los muebles que hacen felices los hogares por su calidad
¡NO PAGUE LUJO!
PICOS, CARBALLIDO Y CO.
TELEFONO: U-1360.
Neptuno y Soledad

EL ALCOHOL DE LAS FAMILIAS
ALCO ELITE
PRODUCTO - ARECHABALA

VENGA UD. PRONTO
Visite a Nueva York y vea la Feria Mundial en todo su esplendor.
Nueva York está en su apogeo en Mayo y Junio. Se complacerá usted de su visita si se aloja en el St. Moritz—frente al Parque Central, desde donde puede irse a pie en pocos minutos a Radio City y a Times Square. El hotel elegante más cercano a la Feria Mundial. Las tarifas son amistosas.
Escriba usted pidiendo nuestro folleto gratis «Cómo ir a la Feria Mundial».
ST. MORITZ
FRENTE AL PARQUE
El hotel europeo de Nueva York.
50 Central Park South
Dirigido personalmente por S. Gregory Taylor.

100 PALABRAS 100 AÑOS

Durante 100 años, no obstante las conflagraciones, desastres y crisis, la Liverpool and London and Globe ha crecido en solidez, manteniéndose al paso del progreso y conservando la fe de sus asegurados.

Actualmente, con entradas anuales que exceden de $52.500,000, es de las primeras del grupo cuyas primas de incendio, accidentes y marítimo, superan las de cualquier otro conjunto asegurador del mundo.

Ha cumplido sus obligaciones pronta y equitativamente, habiendo pagado reclamaciones por un total de $950.000,000, con un promedio de más de $15 por minuto día y noche, durante el siglo.

La mejor garantía del futuro es el pasado.

LO QUE HAN SIGNIFICADO LOS ULTIMOS 100 AÑOS PARA LA LIVERPOOL & LONDON & GLOBE

1836—Una sola Oficina en Liverpool.
1936—Representada en unos 100 países del mundo y manteniendo 120 Sucursales.
1836—Contratos impresos en un solo idioma.
1936—Contratos impresos en 16 idiomas distintos.
1836—Personal de dos empleados y ningún Agente.
1936—Personal de más de 5,000 empleados y más de 100,000 Agentes.
1836—Una sola Compañía.
1936—Trece Compañías Asociadas.
1836—Realizaba solo dos clases de seguros.
1936—Realiza más de 100 clases de seguros distintos.
1836—Primas: $54,250.
1936—Primas: $47.250,000, anuales.
1836—Reclamaciones pagadas: $5,400.
1936—Reclamaciones pagadas: $25,045,000 en el año.
1836—Capital e inversiones: $47,000.
1936—Capital e inversiones: $135.000,000.

CAFE fino y de rico aroma:
'EL BOMBERO' -M-9076
Víveres finos, de calidad extra y buen precio.
CAFE. GALIANO, 508. CAFE.

DETENIDO UN LADRON CUANDO HUIA CON LAS ALHAJAS SUSTRAIDAS

En la esquina de San José y Campanario fué detenido a la voz de ¡ataja!, por el vigilante 1834, un individuo que dijo nombrarse Roberto Majestre Rebollo, de 20 años y sin domicilio conocido, el cual había acabado de cometer un robo en la casa Manrique No. 566, domicilio de la señora María Alvarez Valdés.

Dicha señora se encontraba conversando en el fondo de la casa con su amigo Mario Martínez, de Zapata 1, cuando sorprendió en el interior de la habitación que ocupa Arturo Caru, actualmente ausente, al Majestre, quien al darse cuenta de que había sido visto, emprendió la fuga, siendo perseguido por Martínez, hasta que fué arrestado.

Al detenido se le ocuparon prendas de la propiedad de Caru, cuyo valor no se pudo apreciar, por no estar presente dicho señor.

Majestre, que además se hace llamar Roberto Rodríguez Díaz, ha cumplido distintas condenas por hurto y robo, según informe del Departamento de Dactiloscopia de la Policía Nacional.

El detenido ingresó en el vivac.

ARROLLADO POR UNA BICICLETA

Luis Rodríguez Trujillo, de 9 años y vecino de Perseverancia 211, fué asistido en el segundo centro de socorro, de lesiones menos graves diseminadas por el cuerpo, las cuales sufrió al ser arrollado en oncordia y Perseverancia por la bicicleta que montaba Pedro Macías Aballí, vecino de Perseverancia 104.

En Chile y en la Argentina rinden homenaje a Cuba

Muchas personas se sumaron a los actos en la Embajada. Una felicitación del Mikado

SANTIAGO DE CHILE, mayo 20. (AP).—El aniversario de la Independencia cubana se celebró en esta capital con varias ceremonias.

El ministro cubano Orlando Freire recibió la felicitación oficial del gobierno de Chile. Dió un cocktail a los cubanos residentes en Santiago y después habló por radio dando las gracias por las simpatías expresadas por este país hacia Cuba.

El Instituto Cultural Chileno-Cubano celebró una recepción esta noche.

Felicitación del Emperador del Japón al doctor Laredo Bru, por el 20 de mayo

TOKIO, mayo 20. (Havas). El emperador Hirohito cablegrafió hoy al Presidente de Cuba, doctor Federico Laredo Bru, su felicitación, por motivo de la fiesta de la Independencia cubana.

La Legación de Cuba en Buenos Aires dió una recepción

BUENOS AIRES, mayo 20. (AP).—La Legación de Cuba ofreció hoy una recepción con motivo de conmemorarse el trigésimo séptimo aniversario de la independencia cubana.

La recepción se dió a las 4.52 de la tarde de hoy, asistiendo a ella representaciones oficiales, el cuerpo diplomático y la colonia cubana residente en esta ciudad.

El Presidente de Chile felicitó al Presidente de Cuba

SANTIAGO DE CHILE, mayo 20. (AP).—El Presidente Aguirre Cerda y el ministro de Relaciones Exteriores de Chile cablegrafiaron hoy al Presidente Federico Laredo Bru, de Cuba, felicitándole con motivo del aniversario de la independencia cubana.

Periodista fusilado

MADRID, Especial (P. C.).— El diario vespertino «Informaciones» afirma que quedó plenamente comprobado que el periodista Manuel Delgado Barreto que dirigió el periódico «La Nación» creado en la época del general Primo de Rivera, fué fusilado en esta capital.

AUTOS CIRCULADOS POR EXCESO DE VELOCIDAD

Por transitar con exceso de velocidad, por distintos lugares de la ciudad, fueron circulados por la Policía los vehículos siguiente:

Primera estación: Omnibus [illegible] de la ruta 22.

Segunda estación: auto número 36.128.

Séptima estación: ómnibus [illegible] de la ruta 20.

El tesoro de la catedral de Sigüenza

MADRID, Especial (P.C).— En los talleres del ferrocarril de la estación del Mediodía apareció perfectamente embalado, para exportarlo al extranjero el tesoro intacto de la catedral de Sigüenza, que fuera [illegible] queado en los primeros momentos de la guerra.

Detención de un anarquista

MADRID. Especial. (P. C.).—La Policía ha detenido al famoso anarquista Melchor Rodríguez, destacadísima personalidad marxista, que ocupó la Dirección general de Prisiones durante el dominio rojo.

IRREBATIBLE
LOS GRANDES TIRAJES ABARATAN EL COSTO DE CADA EJEMPLAR. POR ELLO NUESTRAS EDICIONES PRESENTAN OBRAS MAESTRAS A PRECIOS INFIMOS. COMPRUEBELO:
MEMORIAS DEL MARQUES DE BRADOMIN, de R. del Valle-Inclán
LO QUE EL DEMONIO ME DIJO, de Giovanni Papini
EL RETRATO DE DORIAN GRAY, de Oscar Wilde
LA VIDA INTIMA, del Conde de Keyserling
CONFESION DE MEDIANOCHE, de Georges Duhamel
EN ALTA MAR, de Knut Hamsun
BOLA DE SEBO, de Guy de Maupassant
HERMANN Y DOROTEA, de Wolfgang Goethe
$0.15 CADA VOLUMEN
EN VENTA EN TODAS LAS BUENAS LIBRERIAS. ATENDEMOS PEDIDOS ENVIANDO SU VALOR EN ESTAMPILLAS
Empresa Editora Zig-Zag, S. A.
Casilla 84-D - Bellavista 069 - Santiago de Chile
ZZ

Porqué los mosquitos mueren instantáneamente cuando Ud. pulveriza
FLIT
FLIT
INSECTICIDA
MATA
Moscas
Mosquitos
Polillas
Chinches
Cucarachas
Hormigas
El Flit pulverizado no mancha
Si la lata no tiene el soldadito, no es FLIT
Flit es la muerte segura de los insectos porque es una combinación de potentes agentes exterminadores que no puede superarse. Flit no sólo mata moscas y mosquitos, sino que al pulverizarse en guardarropas y muebles tapizados, mata también la polilla y sus larvas. Cada lata de Flit contiene un producto que ha sido sometido a extensísimas pruebas y su poder mortífero es definitivo. Es por esto que Ud. debe insistir en obtener Flit —y rechazar todos los substitutos inferiores. Flit no mancha y es inofensivo a todo ser humano. Para asegurarse que obtiene Flit, busque siempre el soldadito en la lata amarilla sellada con la franja negra.

TOLEDO
RESTAURANT-BAR
NUESTRA ESPECIALIDAD DE HOY:
SUPREMA DE POLLO «VILLE ROI»
Amplios Reservados. Abierto día y noche.
BARCELONA Y AGUILA.—TEL. M-2051.—HABANA
(Anuncio: Octavio Fernández. M-7915)

INSTITUTO DE SALUD Y BELLEZA DE LA DOCTORA LARA
INAUGURACION DE LA TEMPORADA DE VERANO
El domingo 21 de Mayo de 1939, a las 9 de la mañana, se inaugura la temporada de verano en el INSTITUTO DE SALUD Y BELLEZA DE LA DOCTORA LARA, Playa de Santa Fe, Calle Primera, números 250 y 252.
El Colegio María Martín, exhibirá unos ejercicios calisténicos que serán seguidos de una competencia de Volley Ball por dos reputados colegios de esta capital.
La Doctora Lara pronunciará una conferencia titulada:
"A LA BELLEZA POR LA SALUD"
Las Vitaminas y la Cultura Física, ilustrada con proyecciones cinematográficas y dibujos.
Para asistir al acto es requisito indispensable solicitar invitación en la
CLINICA DE LA DOCTORA LARA
Calzada, número 710, entre Paseo y A, Vedado
Teléfono F-5008

M.E.C.D. 2016

RCA VICTOR

Presenta hoy, en su Programa de Obras Maestras

A las 8 de la noche, por las Emisoras

CMBZ y COBZ, RADIO SALAS

SINFONIAS 67 Y 80 DE HAYDN

ORQUESTA DE NUEVOS AMIGOS DE LA MUSICA

FRITZ STIEDRY, Director

★

Oiga todos los días de la semana las últimas grabaciones de obras maestras en los maravillosos DISCOS "VICTOR" con comentarios por el doctor JUAN F. VIZCAINO

★

CORTESIA DE

Humara y Lastra, S. en C.

MURALLA, 405 y 407.

Teléfonos M-1640 y M-9093.

CRONICA HABANERA

DE DIAS

Gisela García Bango y Espinosa, figurita que brilla en nuestra sociedad por su belleza, gracia y simpatía, está de días en la festividad de hoy.

Aunque no recibe, muchos halagos y congratulaciones le llegarán hasta la residencia de sus padres, el ingeniero Rafael García Bango y su gentilísima esposa, Ada Espinosa, en el Reparto Miramar.

El cronista se complace en saludarla y desearle todo género de satisfacciones en su día.

UN ALMUERZO.—Mañana lunes brindará un almuerzo a un grupo de personas de sus amistades la gentil dama Julita Pla y Martín.

Este almuerzo, que reseñaremos, tendrá efecto en la residencia de la distinguida señora María Martín viuda de Pla en el Paseo del Prado.

LA VERBENA DEL VEDADO TENNIS.—Adelantan los preparativos para la grandiosa verbena que se propone ofrecer el Vedado Tennis Club el próximo día 10 de Junio.

Como ya hemos anunciado, esta fiesta, que será uno de los acontecimiento más destacados de la temporada vienen organizándola distinguidos elementos de la sociedad habanera ligados estrechamente al Vedado Tennis Club.

Cuéntanse entre ellos bellas y elegantes damas que encabeza una señora de tan alta distinción como Alicia Párraga de Mendoza.

Además de los atractivos ya anunciados, como baile y show, tio-vivos, carrousell, estrella, etc., se celebrará una exhibición de modas de playa que tendrá lugar conjuntamente con las competencias acuáticas en la hermosa piscina del club, acabada de construir.

Como nunca, radiante de animación y alegría, estará esa noche el Vedado Tennis.

Nuestra sociedad más distinguida se dará cita allí esa noche para disfrutar de esa fiesta que hará época.

Muy pronto se pondrán a la venta los tickets de entrada que valen un peso en las oficinas de los distintos clubs, Habana Yacht Club, Country Club, Jaimanitas Club, Miramar Yacht Club y Casino Español.

Un éxito completo le auguramos.

KETTY TEXIDOR.—En solemne ceremonia, verificada ayer por la mañana en la Capilla de las Rvdas. Madres Reparadoras, tomó su Primera Comunión la graciosa niña Ketty Texidor y Pons, la menor de las hijas de nuestros distinguidos amigos Alejandro Texidor y Cuca Pons de Texidor.

Un grupo de familiares de la niña presenció la ceremonia que resultó muy lucida.

Llegue hasta la monísima Ketty nuestra felicitación.

LA COMPAÑIA DIAZ-COLLADO. Continúa desenvolviéndose con gran éxito la temporada de alta comedia que desde la escena del Principal ofrece noche tras noche la gran compañía de Pepita Díaz y Manolo Collado.

Dado el éxito que alcanzó anoche el estreno de la magnífica obra de Quintero y Guillén «Morena Clara», hoy volverá a escena tan interesante obra en los turnos de matinée y noche.

La matinée, como siempre, será a las tres de la tarde.

Y la función nocturna a las nueve y media.

Para la tanda elegante de las cinco y media se anuncia nuevamente «Rosas de Otoño» bellísimo drama de Jacinto Benavente.

Un gran día será el de hoy en el Principal.

(Continúa en la página DOCE)

25 AÑOS DE EXITO

1914 KELVINATOR 1939

AL CELEBRAR SUS BODAS DE PLATA PRESENTA SU MEJOR REFRIGERADOR

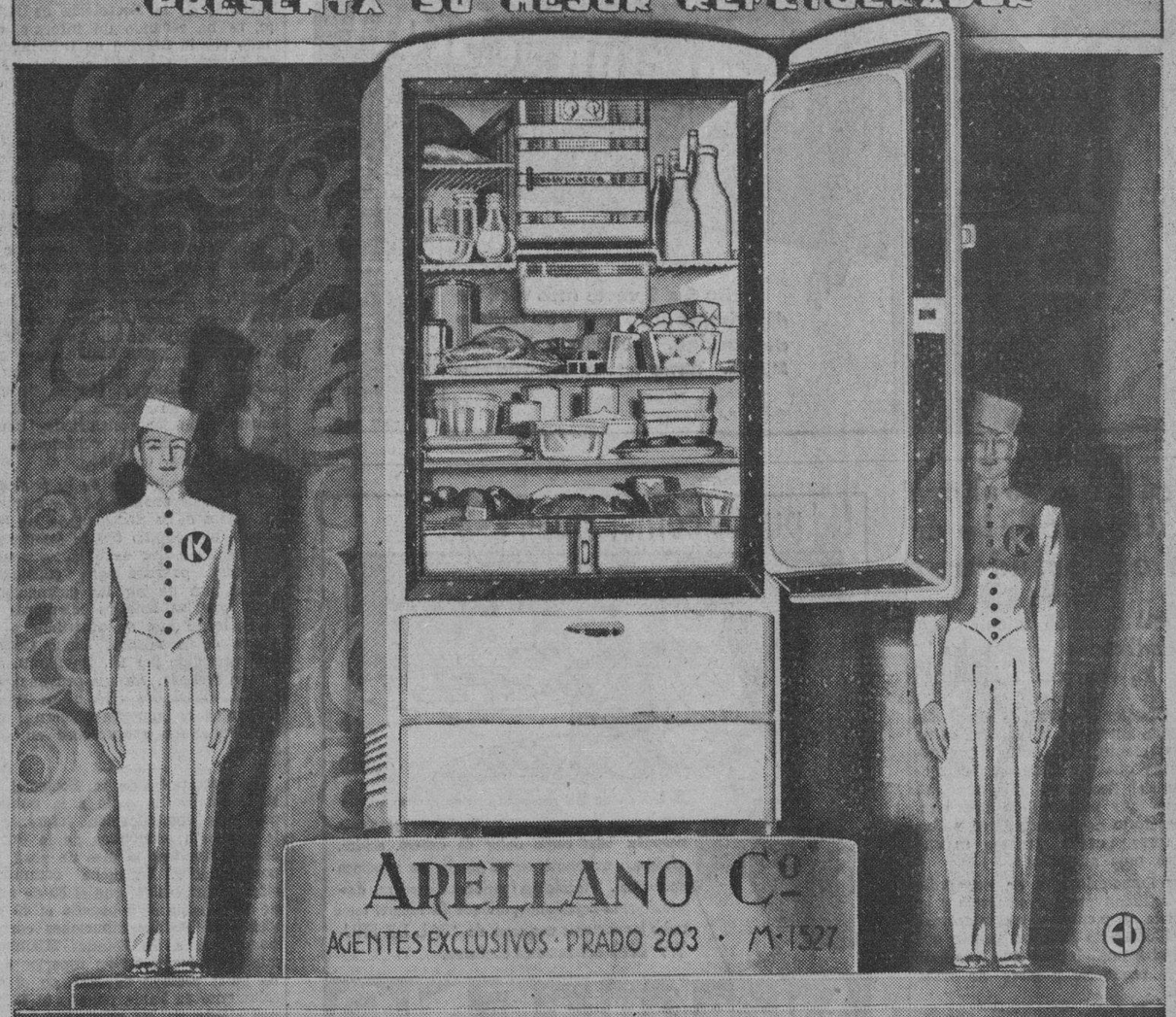

NADA IGUAL AL NUEVO "KELVINATOR" 1939

Todo lo que tienen los otros refrigeradores lo tiene "KELVINATOR" y además otras innovaciones expresamente ideadas para celebrar sus Bodas de Plata.

Puede ser suyo por muy poco dinero. Condiciones de pago sumamente cómodas.

"KELVINATOR", REFRIGRACION PERFECTA

Son condecorados en diversos términos numerosos maestros que celebraron sus Bodas de Plata con la enseñanza

Actos patrióticos en varias localidades, en los que tomaron parte los niños de las Escuelas Públicas, los de planteles privados, autoridades y pueblo en general

INFORMACION TELEGRAFICA EN EL INTERIOR DE LA ISLA

SANCTI SPIRITUS, mayo 20. DIARIO. Habana.—En la Jefatura de Policía a las 6 de la mañana se izó la bandera cubana y la del Cuatro de Septiembre a los acordes del Himno Nacional, ejecutado por la Banda de Música Municipal. Dirigió una alocución a las tropas, el segundo Jefe Marín García, siendo muy aplaudido. Presenció el acto el capitán de la Sección, Agustín Suárez del Sol; los tenientes González y Balbín, y los vigilantes francos de servicio. Se notó la ausencia de las autoridades civiles invitadas. A las diez y media en la Casa Ayuntamiento inaugúrase la galería de esclarecidos ilustres, y se condecoró a los maestros del Término que llevan más de 25 años de servicios: señoritas Alga Cruz Zamora, Josefa Marrero Pernas, señora Angela Molina viuda de Molina; imponiendo las medallas y entregándoles los diplomas el Alcalde señor Eloy Jiménez Pérez. Se pronunciaron elocuentes discursos alusivos a los actos celebrados. La Banda de Música dirigida por el señor Gustavo Quirós amenizó los actos. Distinguida concurrencia del pueblo, dió realce a estos actos, elogiándose las distintas obras llevadas a efecto por iniciativa del Alcalde. — SERRA, Corresponsal.

LAS MARTINAS, mayo 20. DIARIO. Habana.—Conmemoró hoy la escuela número 2, de este pueblo el aniversario de la proclamación de la República, con un excelente programa bajo la dirección de su Director el profesor Prieto, quien pronunció un elocuente discurso. — PRIETO, Corresponsal.

PINAR DEL RIO, mayo 20. DIARIO. Habana.— Celebróse con gran solemnidad al igual que en años anteriores, la fiesta de la Patria en la Casa del Maestro, con asistencia del Gobernador, del Alcalde Municipal, del Superintendente provincial y distinguidas autoridades civiles y militares, imponiéndose las medallas de 25 años de servicios a numerosas maestras y maestros.—GUILLERMO RODRIGUEZ, Corresponsal.

CONSOLACION DEL SUR, mayo 20. DIARIO. Habana.—Organizada por el capitán Manuel Delgado, secundado por la Alcaldía y la Junta de Educación, celebróse con gran entusiasmo la fecha patriótica. Por la mañana se cantó una misa en nuestro templo parroquial, organizándose una manifestación, precedida de la Banda Militar del Regimiento número 8, compuesta de los niños de las escuelas públicas y privadas, de los Caballeros Católicos y demás sociedades. En el Parque Martí se depositaron ofrendas florales, haciendo uso de la palabra el doctor Eustaquio Negrín y el Dr. Luis M. Agüero. En el Ayuntamiento se impusieron las medallas a los maestros que llevan 25 años de servicios, sin notas desfavorables, asistiendo las autoridades civiles y militares y numeroso público. En el cuartel de la Guardia Rural se sirvió ponche a los invitados. Esta noche se ofrecerá una retreta en el Parque, y un baile en los solones del «Encanto».—MENENDEZ, Corresponsal.

CAIBARIEN, mayo 20. DIARIO. Habana.—Con gran entusiasmo se celebró en esta villa la patriótica fecha, izándose la bandera a las doce en el Ayuntamiento. Se impusieron las medallas a las maestras públicas, Blanca Pérez de Marina y Gloria Martínez de Villa, y se entregaron los Diplomas a las señoras Josefa Pérez de Pérez y señora de Rasco. Hizo uso de la palabra el Inspector doctor Hernández. Las maestras fueron obsequiadas con bellos ramos de flores.

En el Cuartel de Bomberos se descubrió el retrato de don Manuel del Toro, uno de sus fundadores, asistiendo mucho público. — MORALES, Corresponsal.

SAGUA LA GRANDE, mayo 20. DIARIO. Habana.—Se depositaron numerosas coronas y ofrendas florales en el monumento a los Mártires de la Patria, y en la lápida, donde se conmemora el fusilamiento. Asistieron la Delegación del Centro de Veteranos, las autoridades civiles y militares, la Asociación de la Prensa y una Delegación de la Confederación Obrera de Cuba. Entre los oradores que hablaron recordamos a los señores Rogelio Díaz y Lázaro Peña por los obreros; Roberto Acosta, Pedro Yáñiz Méndez, padre e hijo; todos los actos resultaron muy lucidos, llenos de amor patrio. En las sociedades locales durante el día se dedicaron varios actos a la fecha de la Patria. Por la noche las sociedades iluminaron los frentes de sus edificios ofreciendo el Liceo un gran baile. La Confederación Obrera de Cuba celebró un mitin, organizado por la Confederación de Sagua. — ISOBA, Corresponsal.

AGUACATE, mayo 20. DIARIO. Habana.— Conmemorando la fiesta de la República se celebró una parada escolar en el Parque General Bolaños, asistiendo el alumnado de las escuelas públicas y privadas, las autoridades civiles y militares y numerosos elementos del pueblo. Entre los discursos patrióticos sobresalió el de la niña Norma Expósito siendo muy felicitada por la Directora señora Margarita González de Rodríguez, por los oyentes.—FERNANDEZ HOYOS, Corresponsal.

SOLICITAN UNA PRORROGA CON EL FIN DE PRESENTAR IDEAS PARA EL MONUMENTO A MARTI

Sólo falta el crédito necesario para iniciar las obras de reparación del Monumento al Maine. Realiza gestiones el Pte. de los Omnibus Aliados en la Secretaría de O. P.

Los contratistas que deben efectuar la reparación del Monumento al «Maine» en el parque de su nombre, han participado a la Secretaría de O. P. que están en espera de que sean situados los once mil pesos presupuestados para esa atención, a fin de pedir urgentemente a Georgia, el embarque de los mármoles necesarios. Hasta el presente, dichos contratistas se han limitado a arreglar el pavimento del Monumento y al relleno de la columna averiada por un rayo, para que se efectuara allí, como se hizo, la ceremonia conmemorativa anual del 15 de febrero.

Contra los infractores de un Decreto

Obras Públicas se verá precisada a anular el Decreto, que autoriza a los particulares para ejecutar obras de aceras, o pasar al Juzgado Correccional las infracciones, debido a que al amparo de los permisos, se han construído pasillos, entradas de autos etc, que contravienen los propósitos que han guiado a la Secretaría. al dar esas facilidades, estando obligados a cumplir las especificaciones vigentes.

Estudian la colocación de un Cristo monumental en el Bosque

El ingeniero Aquiles Maza, del Negociado de Calles y Parques, de la Secretaría de O. P., cumpliendo instrucciones de la Superioridad, se ha entrevistado con el señor Presidente de la República, para tratar de varios proyectos en relación con el embellecimiento del Bosque de la Habana, donde el citado profesional presta en comisión sus servicios.

Entre esos proyectos se encuentra señalar el lugar de emplazamiento y perspectiva del Cristo Monumental que, obra del escultor Boada, ha de ser colocado en el Bosque.

Solicitan una prórroga para presentar ideas y proyectos

La Asociación de Dibujantes de Cuba, en la que figuran gran número de profesionales de O. P., se ha dirigido a la Comisión del Monumento a Martí, solicitando prórroga del plazo para presentar ideas y proyectos. La prórroga solicitada es de cuarenta y cinco días, o sea hasta el 31 de julio.

Dicha Asociación ha designado para formar parte de la referida Comisión al ingeniero señor Esteban Borrero Pierra.

Gestión del Presidente de Omnibus Aliados

El Sr. Rogelio Acosta, Presidente de la Cooperativa «Omnibus Aliados», acompañado de los señores Raúl Mérida y Julio Villegas, interesaron de la Jefatura de la Ciudad, la reparación de varias cuadras de la Avenida Carlos Manuel de Céspedes, en Santos Suárez.

SILLONES DE PORTAL

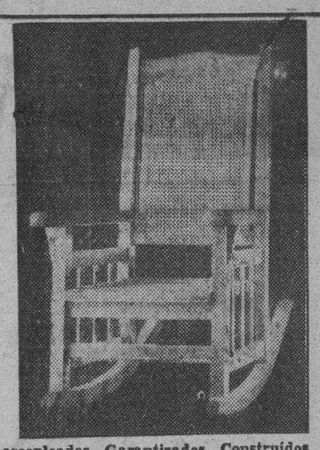

Distintos tipos enteramente escopleados. Garantizados. Construídos en madera de caoba, majagua y roble, con rejilla tejida o embutida.

DEL FABRICANTE AL COMPRADOR

VISITE LA EXPOSICION DE MUEBLES DE TODAS CLASES Y ESTILOS DE

ORBAY Y CERRATO

INFANTA Y SAN MARTIN.—TELEFONO U-3161

FACILIDADES DE PAGO

DR. M. COSTALES LATATU

Profesor de Clínica Quirúrgica de la Universidad, por oposición.

Cirugía del Abdomen y Tiroides.

Durante el verano consultará, exclusivamente, lunes, miércoles y viernes.

PRADO, 310. Diagnóstico: VEINTE PESOS.

PARA SU PROTECCION...

● Para tener seguridad absoluta en la calidad de sus galletas, no se conforme con pedir galleticas Saltines—EXIJA LA MARCA KEEBLER-siempre frescas, como acabadas de salir del horno. Para su protección busque la marca KEEBLER en el envase.

Calzada y D Telét. F-6066 — EL CARMELO VEDADO — 23 ent. G y H Telét. F-6263

Un Artista, con un PINCEL, Puede CREAR MARAVILLAS

Usted, con un cepillo de dientes, también puede obtener resultados maravillosos. Simplemente use un centímetro de Kolynos en un cepillo seco—dos veces al día—y observe los resultados sorprendentes que producirá en su dentadura.

ILUMINE su SONRISA con KOLYNOS

ZUCCA'S

118 WEST 49 STREET NEW YORK

Durante su permanencia en New York, no deje de visitar el famoso Restaurant y Jardines Italianos "ZUCCA'S", el más popular en su clase en toda la ciudad. A media cuadra de Broadway. Aire acondicionado.

MARGARET SULLAVAN ATRIBUYE SU "GLAMOUR" A ESTE MAQUILLAJE

Las deslumbradoras estrellas de la pantalla, como Margaret Sullavan, de M G M, saben que gran parte del "glamour" depende del maquillaje. Por eso es que son tan exigentes en seleccionar los cosméticos que MAS realcen a su propia belleza natural...Y por eso, también, la inmensa mayoría usa exclusivamente el MAQUILLAJE EN ARMONIA DE COLORES creado por MAX FACTOR ★ HOLLYWOOD.

Pida este maquillaje tan distinto de los demás... Polvos, Colorete y Creyón en una gran variedad de colores para cada tipo individual. Es el maquillaje más de moda, más elegante, más moderno... el que más "glamour" aporta.

★

LLENE EL CUPON Y ENVIELO HOY MISMO

GRATIS Envíe este cupón y recibirá un análisis de su cutis!

MAX FACTOR
Max Factor Make-Up Studio, Hollywood, California, U. S. A.

Sírvase enviarme el análisis personal de mi cutis y una guía de colores de cosméticos en armonía con mi tipo, así como el libreto ilustrado, "El Nuevo Arte del Maquillaje para Sociedad"

Nombre ____
Calle ____
Ciudad ____ Nación ____
MF 4-5-5 — No. 43

TEZ	OJOS	PELO
Muy Blanca ☐	Azules . . ☐	RUBIO
Blanca . . ☐	Grises . . ☐	Claro ☐ Oscuro ☐
Térm. Med. ☐	Verdes . . ☐	ROJIZO
Aceituna . . ☐	Avellana . ☐	Claro ☐ Oscuro ☐
Pálida . . . ☐	Pardos . . ☐	CASTAÑO
Dorada . . . ☐	Negros . . ☐	Claro ☐ Oscuro ☐
Rojiza . . . ☐		NEGRO . . ☐
Pecosa . . . ☐	PESTAÑAS	
	Claras . . . ☐	Si de pelo canoso, marque aquí además de su color arriba . . . . . ☐
CUTIS	Oscuras . . ☐	
Seco ☐ Nor. ☐ Grasiento . ☐	EDAD:	

MAX FACTOR ★ HOLLYWOOD ★

De venta en establecimientos importantes, Farmacias y Droguerías de esta capital y de la República.

M.E.C.D. 2016

Será impreso ahora el directorio de los exportadores

Se está haciendo detenida clasificación de todos los comercios e industrias

El Director General de Comercio, hablando acerca de las labores de su Departamento, manifestó a los periodistas que por expresas instrucciones del Secretario del Ramo, se enviará muy pronto a la imprenta, el Directorio de Importadores y Exportadores, pues el trabajo se encuentra muy adelantado.

Este Directorio será de extraordinaria utilidad para el comercio y la industria y facilitará las relaciones con el comercio exterior, puesto que contendrá una clasificación completa de los productos y giros de cada firma.

Dijo el doctor Lamadrid, que en la preparación del Directorio se tiene en cuenta la orientación del Subsecretario de Comercio, quien organizó el Registro de Importadores y Exportadores de la República.

Fianza cancelada

Por resolución del Secretario de Comercio, se ha dispuesto la cancelación de la fianza número 3820 constituída por la Compañía «Italia S. A.» para garantizar las gestiones del señor Patricio de J. García Llanis, en el desempeño de su profesión de Corredor de Comercio, que ejerce en la plaza de la Habana.

En dicha resolución se hace saber a los que tengan que establecer alguna reclamación contra la referida fianza que tienen para ello un plazo de seis meses, que empezará a contarse desde la publicación del Aviso oportuno en la Gaceta Oficial de la República, y que una vez transcurrido dicho término sin que se haya formulado reclamación alguna, se considerará cancelada definitivamente dicha fianza.

Dos Comprimidos 5c. Dosis: UN com primido
ABELLA
«Enemigo del dolor»
de Cabeza, Muelas, Oídos, Periódicos, Gripe, Fiebre, Malestar General.

ROBARON A UN POLICIA AYER MIENTRAS ESTABA EN LA REVISTA MILITAR

Justo Dávila Hernández, de 32 años, vigilante de la Policía Nacional número 1881 y vecino de Gloria No. 356, dió cuenta a la Segunda Estación de que al llegar a su casa al terminar la Revista Militar, advirtió que le habían sustraído prendas y efectivo por valor de veinticinco pesos.

Estudia la Liga de Naciones la rebaja de cuotas recabada

En Abril pagaron el 49% los distintos Estados, una suma superior a la del año 1938

En el Negociado de la Liga de las Naciones de la Secretaría de Estado, se ha recibido un informe, enviado por la Sección de Información del Secretario de la Liga de las Naciones, referente a los siguientes extremos:

Sobre cuestiones de higiene

El Comité de Higiene de la Sociedad de las Naciones abrió su trigésima sesión, bajo la presidencia del profesor Parisot. Entre las cuestiones consideradas por el Comité en su primera sesión, se incluyó la solicitud presentada a la Liga por el Gobierno argentino, concerniente a los estudios emprendidos para una campaña contra el cáncer. Dicho comité ha sido también requerido por el Consejo médico de la Oficina Colonial del Reino Unido, para que la Liga organice una nueva conferencia Panafricana, que se reunirá en Nairobi en marzo de 1940, de acuerdo con las conclusiones tomadas en la última conferencia de Johannesburg, en 1935.

Sobre el presupuesto de la Sociedad

El Comité encargado de estudiar los gastos de la Sociedad de las Naciones, de acuerdo con lo establecido por la Asamblea de 1938, se reunió en días pasados para considerar cuáles han de ser las asignaciones qcon que los Estados Miembros de la Sociedad han de contribuir a los gastos de la misma. Dicho Comité está presidido por M. Revillanu, delegado francés. En sus próximas sesiones, el Comité oirá a los representantes de aquellos gobiernos que han solicitado reducciones en sus cuotas.

La Secretaría de la Sociedad de las Naciones ha dado a la publicidad una comunicación referente a la situación económica de la Sociedad al finalizar el mes de abril del corrinte año. En dicha comunicación se demuestra, que el 30 de abril de 1939 había sido pagado el 49 por ciento de las contribuciones correspondientes a los Estados Miembros, que es una proporción superior a la de igual período de 1938, en el que solamente se había pagado el 33. 95 por ciento de las mismas.

Para curar ó evitar
JAQUECAS — ESTREÑIMIENTO
CONGESTIONES — VAHIDOS
EMBARAZO GÁSTRICO
BASTA TOMAR
en una de las comidas
cada dos días solamente
una Píldora del Dr Dehaut
147, rue du Faubg St-Denis, Paris
Pero es menester exigir las verdaderas
que son completamente blancas y en cada una de las cuales las palabras
DEHAUT A PARIS
estan muy claramente impresas en negro.

CRONICA HABANERA

BODA PROXIMA

Para los primeros días del próximo mes de Junio se anuncia una boda llamada a revestir todos los caracteres de un acontecimiento social.

Tendrá lugar en la Santa Iglesia Catedral de la Habana y serán los contrayentes la bella señorita Bertha Miró, cuyo retrato publicamos, y el simpático joven Armando Bérriz.

En próximas notas daremos más detalles de este enlace.

EL RECITAL DE ANGEL REYES CON LA SINFONICA.—Hoy, a las diez y media de la mañana, se celebrará en el Teatro Auditorium el anunciado recital de Angel Reyes, el joven y notable violinista cubano.

Angel Reyes, con el que se presentará la Orquesta Sinfónica de la Habana, bajo la experta batuta del maestro director Gonzalo Roig, brindará un programa pleno de atractivos para los amantes de la buena música.

Helo aquí:

— I —

Sinfonía No. IV en Re menor, op. 120, Schumann.

I. Molto Moderato-Allegro.

Sin interrupción: II. Andante ma non troppo-Romanze. III. Allegro-Scherzo. IV. Molto Moderato-Allegro vivo.

Poema Op. 25 (primera audición en Cuba), Ernest Chausson (1855-1899). Para violín y orquesta.

Solista: Angel Reyes.

— II —

Concierto en Re mayor, Op. 61, Beethoven.

Para violín y orquesta.

I. Allegro ma non troppo.

II. Larghetto.

III. Rondó.

Solista: Angel Reyes.

Tambo (de la suite Africa de Hoy), Angel Reyes, padre (primera audición orquestal en Cuba).

ONOMASTICO

Una felicitación hacemos llegar con estas líneas hasta la graciosa jeune fille Virginia Caminero y Pereira, hija de nuestro querido compañero el ingeniero José Caminero, y de su esposa, Carmela Pereira.

Con motivo de su onomástico se ha de ver muy congratulada hoy la señorita Caminero.

Felicidades.

(Continúa en la página TRECE)

LA FECHA DE LA PATRIA

GUINES, mayo 20. DIARIO. Habana.—Con el repique de las campanas, a las doce de la noche, dió comienzo la fiesta de la Patria, luciendo el Cuartel Adolfo Castillo una hermosa iluminación. Por la mañana despertó al pueblo la alegre diana mambisa. En el parque Martí se reunieron las autoridades y los colegios, así como numeroso público, haciendo uso de la palabra algunos oradores, terminando el acto con el desfile, hasta el Parque de Arango Carreño. Las fuerzas militares fueron obsequiadas con un ponche y una comida extraordinaria.— MARCELINO SUAREZ, Corresponsal.

Oficinas de Correos inspeccionadas

Han sido inspeccionadas con resultado satisfactorios, las siguientes oficinas de Correos y Telégrafos:

Juan Gualberto Gómez, en Matanzas y la Estación Ambulante «Habana-Canasí-Matanzas»; San Fernando de Camarones y La Moza, en la provincia de Santa Clara.

NO LE DEVOLVIO EL RELOJ

Mario Nápoles Sancho, vecino de Tejar 17, participó a la policía que le prestó un reloj de su propiedad a Arturo Marrero, vecino de Milagros 276, y como no le ha devuelto dicha prenda y ha sabido que trataba de venderlo, se estima perjudicado en la suma de 7 pesos.

CON UN ATAQUE

Margarita Zuazo Mazorra, de 22 años y vecina de Velasco 9, fué asistida en el primer centro de socorro, de lesiones en la cara, que dijo se produjo al caerse al suelo en su domicilio, al ser acometida de un ataque con motivo de haber sido insultada por un tal Panchito.

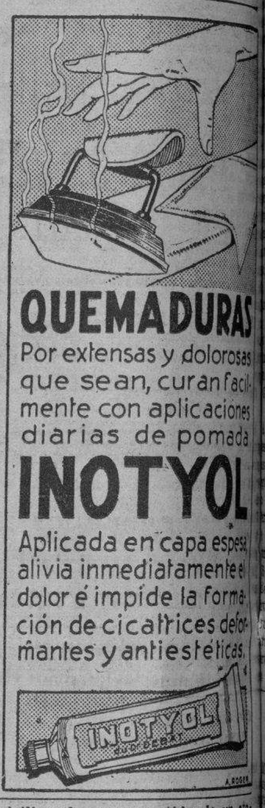

CARACTERISTICAS del automóvil de 1939 más comentado:

EL MERCURY 8

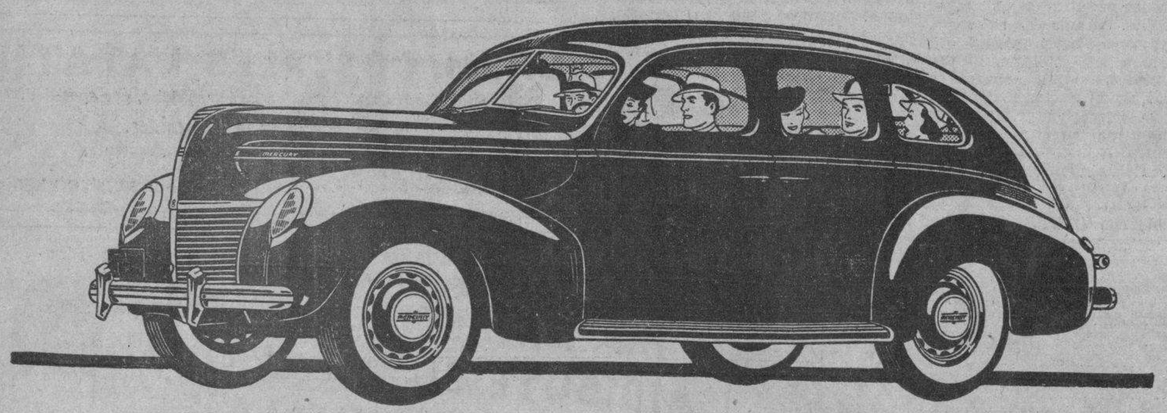

CARACTERISTICAS SOBRESALIENTES DEL MERCURY

PRECURSOR DE ESTILO. *Modernas líneas aerodinámicas.*

MOTOR TIPO V, DE 95 CABALLOS. *8 cilindros para suavidad, cilindros pequeños para economía.*

FRENOS HIDRAULICOS. *De acción fácil, paradas rápidas y seguras.*

CARROCERIAS GRANDES, ANCHAS Y ESPACIOSAS. *Distancia de 294 cms. entre ejes, 322 cms. entre muelles.*

CIENTIFICAMENTE A PRUEBA DE RUIDOS. *Ruidos amortiguados para funcionamiento más silencioso.*

● El nuevo Mercury 8, completamente nuevo en nombre, diseño y funcionamiento, es el tema principal de toda conversación sobre automovilismo. Los dueños entusiasmados difunden la noticia tocante al motor de este grande y espacioso automóvil, su funcionamiento notablemente silencioso, su extremada comodidad, sus frenos hidráulicos y sus muchas otras características de gran valor.

¡El Concesionario de su localidad le invita a Ud. a ver y manejar el nuevo Mercury!

FORD MOTOR COMPANY, PRESENTA AHORA LOS AUTOMOVILES FORD, MERCURY, LINCOLN Y LINCOLN-ZEPHYR

FORD MOTOR COMPANY.—SUCURSAL DE LA HABANA, 23 y P, VEDADO.

Irritada... y con DOLOR de CABEZA?

Tome en seguida CAFIASPIRINA

● Ud. recuperará su tranquilidad inmediatamente, porque la Cafiaspirina quita el dolor, calma los nervios y reanima el espíritu, restableciendo con gran rapidez el bienestar normal. . . . ¡Tenga Cafiaspirina siempre a mano!

●

Pida las tabletas en CELLOPHANE

EL PRODUCTO DE CONFIANZA
CAFIASPIRINA
contra dolores y malestares

M.E.C.D. 2016

...ser detenido un individuo, amenazó ...que lo acusaba

...día un producto que se ...ba patentado. Felicita a la Secreta un comerciante

...ando Izquierdo Jordán, de Co... 154, participó a la Policía Se... que tiene un producto para ...mas, debidamente registrado en ...retaría de Comercio, teniendo ...s de que el mismo estaba sien... falsificado por distintas perso... Practicadas las investigaciones ...por dicha Policía y la Na... el vigilante 1394, de la Segun... ación, arrestó a Antonio Pé... el cual estaba vendiendo dichos ...tos falsificados, por lo que ...mitido al vivac por disposi... del Juzgado. Pero Pérez, al sa... el Juzgado para dicho penal, ...a Izquierdo de darle muer... ...ñalos y a cuchilladas», ame... también de inundar el ...do con dichos productos.

...ita a la Policía Secreta

...comerciante Abraham Algaz, ...uralla 161, ha dirigido comuni... al comandante Menéndez, je... la Policía Secreta, felicitándo... el feliz resultado de las in... ciones en el robo de que fué ...a recientemente, investigacio... que fueron dirigidas por el su... ...ector Raimundo Aragón, del ...de Robos, quien logró la deten... de los autores y la ocupación ...robado.

Contra los viciosos

...subinspector de la Secreta al ...del Buró de Narcóticos, con ...tectives a sus órdenes, detuvo ...el Pérez Díaz, y a Mario ...González, sin ocupación cono... ...domicilio fijo, por ser consu... viciosos de la droga. Fueron ...dos en el Lazareto del Mariel ...su sanidad.

Numerosas detenciones

...tectives de la Secreta han ares... los siguientes acusados, todos ...les quedaron libres al pres... fianza que se les señaló: An... ...nio Toledo; Berta Morín Her... Olga Bacallao Hernández; ...o Alvarez Valdés; Joaquín ...dez Flores; Antonio Nápoles ...Francisco Díaz Hernández, ...do Pepe Monte; Ventura Mon... Hordelín; Alberto Silvio Alda... Antonio Hernández Pérez; Fé... Maximiliano Arguezo; Eulalio ...a Navía; Antonio Alvarez Alon... Francisco Díaz Fadragas; Anto... Fernández Martínez; Manuel ...ez Amo; y Amador Alonso Ló...

...ra de 2000 servicios en una quincena

...1984 ascienden los servicios que ...la Policía Secreta durante la ...primera quincena de mayo, ...nos informaron ayer el segun... ...fe del cuerpo señor Enrique ...ández Parajón y el inspector je... ...ñor Manuel Rey. Se descom... ...estos servicios, así: arrestos, ...denuncias recibidas 188; manda... ...tos judiciales diligenciados 1,069 ...tigaciones en el interior 56; ...ocupación de efectos del delito 39; ...tas de ciudadanías informadas 96; ...cios varios, tales como auxilios ...arrestos vigilancia, etc., 441.

CON UNA NAVAJA QUISO MATARSE UNA SEÑORA

...cedes Otero González, de 30 ...vecina de Finlay 7, en el re... Naranjito, trató de poner fin a ...nas, infiriéndose varias heridas ...cara, tórax y cabeza, las que ...calificadas de graves.

...esposo de Mercedes, Eusebio Ló... ...ñez, declaró que su mujer para ...mar el hecho había utilizado ...navaja barbera, ignorando los ...s que tuvieran para tratar de ...ne.

Continúa nuestra temporada de verano, a precios populares, con

NUEVO SHOW

Coro de lindas muchachas ● "Diana and Page", sensacional pareja americana en el "Baile de los Velos." ● Flores y Emilita (conocida pareja de bailes Internacionales) ● Sonia Loy (Bailes Españoles) ● Pablito y Lilon (Bailes Afro-Cubanos).

No hay cover-charge. - Temperatura deliciosa con equipo de Aire Acondicionado. Nuevo sistema de extracción de humo.

Reservaciones: A-9822, M-4574

TALLERES DE EBANISTERIA
El Siglo. DE VICENTE L. DE ARECHAGA
ESCULTURA-DECORACION
MANRIQUE - 853
MUEBLES A LA ORDEN EN TODOS LOS ESTILOS
PRECIOS MODICOS EXPOSICION DE MUEBLES CLASICOS
TEL. A-6135 ECONOMICE HABANA
COMPRANDO DIRECTAMENTE AL FABRICANTE

CUCHILLERIA
LOZA Y CRISTALERIA
TALLER DE AFILAR Y NIQUELAR
BELASCOAIN, 467.—TELEFONO M-9493.
ENTRE ZANJA Y SALUD.
"LA CASA PEREZ"
VISITENOS Y AHORRARA DINERO

FAJA "VALENCIA"

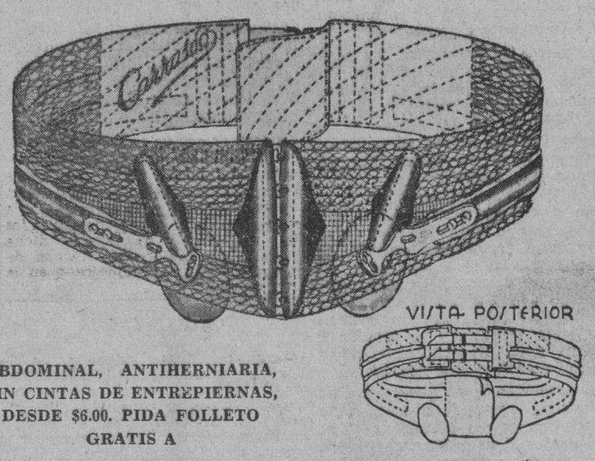

ABDOMINAL, ANTIHERNIARIA, SIN CINTAS DE ENTREPIERNAS, DESDE $6.00. PIDA FOLLETO GRATIS A

Casa de Ortopedia de FRANCISCO CARRASCO.
Neptuno, 562.—Habana.—Teléfono M-7519.

CRONICA HABANERA

BABETTE STEVENS

Hoy, en horas de la tarde, durante el te bailable del aristocrático Country Club de la Habana, tendrá un party para el grupo íntimo de sus amistades la señorita Babette Stevens, tan admirada por su dulce y magnífica belleza.
Será un party animado y alegre.
Lo reseñaremos.

NICOLAI YAVORSKI.—El viernes por la tarde, en el hotel «Trotcha», se celebró la anunciada junta convocada por el profesor Nicolai Yavorski para tratar sobre la próxima apertura de su Escuela de Ballet.

Fué un acto animadísimo, al que asistieron casi todas las alumnas del profesor Yavorski, algunas acompañadas de sus familiares, y un grupo numeroso de amigos del citado profesor.

Quedaron ultimados todos los detalles sobre la Escuela de Ballet y fueron designadas varias damas para ocuparse de informar a las personas que soliciten detalles.

He aquí sus nombres: María Antón de Rojas, F-4127; Mrs. Palmgren, F-2691; Martha Andrews de Godoy, U-7871; Becky Díaz Mañas, F0-1050; Luisa Mouriño, F0-2943; señora de Pessino, T-3165, y María Dolores García, F-4536.

Entre la concurrencia anotamos algunos nombres:

Josefina Febles de Collado, señora de González Sastre, señora Humara de Díaz Cruz, Mrs. J. A. Thomson, doctora Elsia Amanda Ramos, Isabel Lichtentein, Ingerborg Palmgren, Carolina R. de Prieto, Delia B. de González, Mrs. Stewart, Blanca Moenck de Braun, María Isabel B. de González Mora, Cristina Jiménez de Armand, María Antón de Rojas, Chela del Haro de Coll, Josefina Negreira de González, Martha Andrews de Godoy, Paula Moreno de Bulnes, María A. Bonnet de Domínguez, María Urbizu de Pessino, Conchita Vivanco de Vivanco, Elena G. de González del Real, Rebeca Mañas, Pilar Díaz de García, Isabel García Romeau de Méndez Capote, Turselina Mañas de Martínez, Anette de Juan, Jennie Betancourt de García, Margarita Betancourt de Lora, María Teresa Marty de Barraqué, María Luisa Maury, Alicia Suero de Saavedra, Margarita Bardino de Vivanco, Mercedes Raudet de Grau, señora de Menéndez, Olga Hernández de Mouriño.

Señoritas:

Becky y Odette Díaz Mañas, Hortensia Pessino Ada y Bertha Armand, Isela María García, Gloria Soto, Josefina Bonnet, Chela Trujillo, Teresa Tanda, María Antonia e Hilda G. Mora, Nena Benítez, Lydia Rodríguez, Alida González, Sylvia Jiménez, Carmen Beaujardin, María Dolores García, Luisa, Mireilla y Olga Mouriño, Isabel Odio, Lydia y Myrtha Braun, Bertha Prieto, Otilia Bulnes, Marina Félix, María Luisa Betancourt, Filomena García, María Teresa Regla, Alma Fitz-Gibbon, Cusa de la Torre, Graciella Fresneda, Haydée Casado, Martha García, Yolanda Vivanco, Magda González Mora, María Amelia Fernández, Gloria González del Real, Gloria González Negreira, Mihri Martínez Mañas, Rosita Coll, Asta Palmgren, Chiquitica Farnés, Monadita Berndes, y Margot Zúñiga.

Caballeros:

Antonio Antón, Pascual de Rojas Armando Marbona, Gustavo Godoy. Luis Borbolla, Ricardo de la Torre y Eduardo Sánchez de Fuentes.

HONRAS FUNEBRES.—El martes próximo, con motivo de cumplirse el primer aniversario de la muerte de la infortunada señorita Julieta de Cárdenas, cuya desaparición fuera tan llorada en la sociedad habanera, se han dispuesto solemnes honras fúnebres a su memoria.

Dichas honras tendrán lugar esa mañana, a las nueve, en la Iglesia Parroquial del Vedado, invitando para las mismas sus atribulados padres, el señor Fernando de Cárdenas y señora Margot Forcade.

NOTAS BREVES.—Lucas de Cubas, el amable joven y caballeroso amigo, acaba de ser designado jefe de ventas del departamento de refrigeración de la Compañía Cubana de Radio Philco, lo que consignamos para conocimiento de sus numerosos amigos.

Ha sido operado recientemente de cataratas por el célebre oculista doctor Horacio Ferrer, el señor Saturnino Navarro, quien pese a su avanzada edad se halla completamente restablecido.

El Cuarteto Luna, el conocido conjunto musical, tan solicitado en nuestras fiestas elegantes, ha partido hacia Nueva York, llamado para actuar en el Pabellón de Cuba, en la Feria Mundial.

Recibimos un atento B.L.M. del conocido joven Luis de la Cuesta, comunicándonos haber instalado su ya acreditado Bureau de Informaciones en Obrapía número 308, departamento número 1.

Ante el notario doctor Rigoberto Ramírez han contraído matrimonio la señorita Aída Posada González y el señor Raúl Babilonia, acto en el que fueron testigos los señores Rodolfo García y Manuel Souto, por ella; y por él, la señorita Mercedes Alvarez y el señor José Suárez.

Luis DE POSADA.

"BODAS DE PLATA"
SON LAS QUE VA A CONMEMORAR
"LA MILAGROSA" VIVERES FINOS,
Con una VENTA SENSACIONAL EN JUNIO.
Esté al tanto de los precios. Pida una lista de los mismos por los teléfonos M-6466 y A-7137.
GALIANO, 404, casi esquina a SAN RAFAEL.

ARRESTO LA POLICIA A LOS QUE ROBARON UN AUTOMOVIL EN SAN LAZARO

El vigilante 528, R. Romero, perteneciente al carro perseguidor número 17, arrestó ayer en la Quinta Avenida a José Muñoz Jiménez, de 19 años, vecino de San Francisco número 64 y a Manuel González Rodríguez, de 21 años, sin domicilio conocido, cuando viajaban en el automóvil 16498, en forma sospechosa.

Cuando el vigilante solicitó de González que le mostrara la Cartera Dactilar, no pudo hacerlo, por carecer de la misma.

Conducidos los detenidos a la Tercera Estación, se comprobó que el automóvil había sido sustraído la madrugada anterior del frente de la casa San Lázaro No. 106, domicilio del doctor José Joaquín F. J. Planas Ramírez, abogado y residente en dicha casa.

El doctor Planas expuso que la noche del viernes dejó junto a su casa el automóvil de su propiedad, y, al levantarse por la mañana notó que se lo habían llevado, por lo que se dirigió a la Tercera Estación, para formular la correspondiente denuncia, enterándose de que los individuos detenidos habían sido los autores del hecho.

Muñoz y González expusieron que se hallaban el viernes de madrugada hablando en el café Los Parados, de Consulado y Neptuno, cuando llegó junto a ellos un individuo blanco, al que sólo conocen de vista, quien los invitó a dar un paseo hasta la Playa de Marianao, cosa que aceptaron, sin saber que el vehículo era robado.

Presentados los detenidos ante el Juez de Guardia Diurna, doctor Mencía, los instruyó de cargos remitiéndolos al vivac.

¡Para que su niño sea FUERTE, HERMOSO Y SALUDABLE!
déle siempre
LECHE CONDENSADA
"La Lechera"
El Alimento que Facilita la Salud Perfecta de los Niños

FECHAS Y ANIVERSARIOS

Mayo 21

En 21 de mayo de 1502 fué descubierta la Isla de Santa Elena, célebre en la historia por haber sido escenario del destierro y muerte de Napoleón.

Fiesta nacional en Chile en conmemoración del Combate de Iquique. En dicho día y combate, Arturo Prat, comandante de la «Esmeralda», murió al pie de la torre del Huascar, el monitor peruano que intentó tomar al abordaje. Arturo Prat había nacido el 3 de abril de 1848.

AL VOLCARSE EL CAMION RESULTO HERIDO GRAVE

En el segundo centro de socorro fué asistido Justo Dueñas Robert, de 24 años, vecino de M. de Tacón número 60, de graves contusiones por el cuerpo, que sufrió en Carlos III y ... González, al volcarse el camión 70693, que manejaba, cuando trató de evitar un choque con otro automóvil.

REFRIGERACION ELECTRICA MODERNA, TODO A LA VISTA DEL CLIENTE.

BAR Y RESTAURANT
"EL JARDIN"
LINEA Y C, VEDADO. TELEFONO F-6070.
Presenta la más moderna FUENTE DE SODA. Exquisitos helados elaborados en la casa.
Comidas a la Carta y Table d'Hote especiales de $0.75 y $1.00.
Pastelería y dulces finos hechos por el mejor repostero de la Habana.
Frutas extranjeras y del país, siempre frescas y heladas.
Al pasar por la Esquina del Fresco, LINEA y C, detenga su máquina y quítese el calor refrescando con nuestros sabrosos refrescos y helados.
SERVICIO RAPIDO A DOMICILIO

Hoy vea en el TEATRO PAYRET
la nueva copia de
ESTAMPAS HABANERAS
EL GRAN EXITO DE LA CINEMATOGRAFIA CUBANA
PELICULAS CUBANAS, S. A. atendiendo a la crítica desapasionada y justa, ha modificado totalmente su cuarta producción.
OIGA la música de ERNESTO LECUONA, interpretada por
ZORAIDA MARRERO, AURORA LINCHETA y BLANQUITA AMARO
Vea a GARRIDO, PIÑERO, CHAFLAN y ALICIA RICO en sus más felices interpretaciones
LA NUEVA ESTAMPAS ES UN COPIA DE HABANERAS EXITO
No deje que se la cuenten. Véala Vd. mismo

M.E.C.D. 2016

ACEPTA A LA MUJER COMO ASOCIADA LA INSTITUCION ASTUR NATURALES DE NAVIA

La sociedad «Naturales del Concejo de Navia» celebró junta de Directiva ordinaria bajo la presidencia del señor Julio Méndez, actuando de secretario el señor Juan Fonfría, concurriendo a la misma gran número de vocales. Se dió lectura al acta de la sesión anterior, así como al balance correspondiente al mes de abril habiendo un crecido saldo a favor de los fondos sociales. El acta y balance fueron aprobados sin reparo alguno.

Las comisiones informan de sus labores, siendo aplaudidas Propaganda y Visita de Enfermos por su buena actuación durante el mes anterior.

En asuntos generales fueron tomados distintos acuerdos, todos de verdadera trascendencia para el engrandecimiento de la sociedad.

Luego se tomó el acuerdo de dar ingreso a la mujer como asociada, con el fin de dar algún entusiasmo a los Navienses, pues así tenemos la seguridad de que han de concurrir a todas las juntas.

También fué muy interesante el acuerdo de celebrar una fiesta en beneficio del asociado. Se nombró una comisión que informará en la próxima junta directiva, dando a conocer el lugar donde ha da efectuarse. Muchos éxitos deseamos al referido organismo, así como a todos los componentes de esta simpática sociedad.

«DAMAS DE LA COVADONGA» DEPORTIVO DEL CERRO

Ha sido sometido a una delicada intervención quirúrgica el distinguido joven Julio Vázquez Vergara, quien se halla de nuevo en su residencia.

El Dr. Elpidio Stincer, cirujano que goza de gran prestigio en nuestro mundo científico, tuvo a su cargo la difícil operación.

FARMACIA DROGUERIA TAQUECHEL
DE TURNO LOS VIERNES
Obispo 27 TELEFONOS M-7674 M-7675

FARMACIA DROGUERIA "JOHNSON"
DE TURNO LOS LUNES
Obispo Nº 30 TELEFONO-A-2129.

"LA MAYOR"
35 EDIFICIOS 700 EMPLEADOS
SARRA
DROGUERIA
ABIERTA TODOS LOS DIAS
TODA LA NOCHE LOS MARTES
A-8026 A-3641

FARMACIAS DE TURNO HOY DOMINGO

DESDE BAHIA A PASEO DE MARTI (PRADO)

Obispo No. 260	A-7251
Egido No. 265	M-1767
Cárdenas No. 111	A-9626
Habana No. 64	M-4895
Tejadillo No. 250	A-8311
Aguacate No. 304	A-7408
Merced y Habana	
Muralla No. 72	M-8102
Muralla No. 451	M-5386
Neptuno y Monserrate	A-7920

DE PASEO DE MARTI (PRADO) A P. VARELA (BELASCOAIN)

Consulado y Genios	M-4404
Trocadero y San Nicolás	A-6666
Simón Bolívar No. 153	M-5050
Simón Bolívar No. 453	M-4050
Consulado y Animas	M-4343
Animas No. 260	M4543
Máximo Gómez y Angeles	M-4019
Misión y Florida	M-4000
San Miguel y Manrique	M-4656
Padre Varela No. 53	U-1144
Padre Varela No. 779	A-6766
Alcantarilla No. 102	M-6865
Gervasio No. 251	M-4036
San Miguel No. 114	A-8010
Padre Varela No. 311	U-6795
Manrique y Sitios	M-3266

DE P. VARELA (BELASCOAIN) A AVE. DE MENOCAL (INFANTA)

Ayestarán No. 104 esq. a Bruzón	U-6919
Desagüe No. 63 esq. a Marqués González	U-3100
Máximo Gómez No. 1012	M-9094
10 de Octubre No. 195	M-4330
Zanja y Soledad	U-6729
Aramburo y Soledad	U-3874
San Lázaro y San Francisco	U-6815
Neptuno y Soledad	U-5187

DE INFANTA AL VEDADO HASTA RIO ALMENDARES

J, entre Calzada y 9	F-6128
Línea entre 10 y 12	F-5656
17 esquina a 20	F-2277
23 entre B y C	F-6246
23 y 16	F-6200
L, entre 25 y 27 No. 457	F-6089

VIBORA

10 de Octubre y S. Mariano	I-5566
10 de Octubre y Colina	I-3666
10 de Octubre esq. a Paco	I-7337
Concepción y Ave. de Acosta	X-2244
San Mariano esq. a Armas	X-2877
Avenida de Acosta No. 228	I3335

JESUS DEL MONTE Y SANTOS SUAREZ

Jesús del Monte No. 147	I-4330
Correa No. 2	I-3333
Santa Emilia y Paz	I-7458
San Benigno y Zapote 502	I-7575
Tamarindo No. 151	I-7327

LUYANO

Municipio y Cueto	X-1139
Arango y Ensenada	X-1560
Concha y Juan Abreu	X-2424
Luyanó No. 7	I-7237
Remedios y San José	X-1920
F y 11, Reparto «Batista»	X-1673

CERRO

Calzada del Cerro No. 1611	I-7433
Churruca No. 337	I-7039
Salvador No. 202	I-6656

Este grupo deberá prestar servicio público todo el día y la noche de los domingos siguientes: Enero 15, Febrero 26, Abril 9, Mayo 21, Julio 2, Agosto 13, Septiembre 24, Noviembre 5 y Diciembre 17.

Estos turnos han sido acordados en cumplimiento de lo dispuesto en el Art. VI del Decreto-Ley 2604, de 7 de Noviembre de 1934.

Bolsa de Muebles
MUEBLES FINOS

"LA GRANADA"
Neptuno 671-673
Teléfono U-2490
Facilidades de Pago
—y—
Precios nunca vistos

LA ESFERA
Muebles a precios de crisis
¡DINERO!
Lo ahorrará si antes de comprar, cambiar o alquilar sus muebles, visita a
RAMON PAREDES y CIA.
De Neptuno, 623,
casi esquina a Gervasio
Telef. U-5517

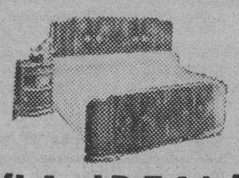
'LA IDEAL'
ANGELES, 56-60.
Teléfono A-9757.
Facilidades de Pago.
FRANCISCO REY y Hnos.

LA ROYAL
PORTATIL

La número uno del mundo
CUATRO MODELOS
COMPAÑIA CUBANA DE FONOGRAFOS
O'Reilly 523. Tel. M-1204

BIBLIOTECAS DE CAOBA, A PRECIOS DE OCASION
FACILIDADES DE PAGO

LA PROTECTORA
PADRE VARELA No. 506.
TELEFONO U-3145.

MUEBLES EXCLUSIVOS

Renacimiento Español e Inglés.—Grandes facilidades de Pago
LA CASA FERREIRO
San Rafael, 616. Teléf. U-5157.

PRECIOS NUNCA VISTOS
Casa ORTIZ
ANGELES, 8.
Tel. M-1145.

SILLAS de TIJERA PARA ALQUILAR

SOCIEDADES ESPAÑOLAS

LA COLONIA CASTELLANA VIBRO DE ENTUSIASMO CON MOTIVO DEL 30 ANIVERSARIO DE SU "CENTRO"

En el banquete-homenaje a los socios fundadores recibió muy honroso título el doctor Vidaña. Hablaron el titular del Centro, Sr. Bayón, Garcilaso Rey y F. Sánchez Tamame

Caracteres verdaderamente extraordinarios alcanzaron las fiestas celebradas ayer por el Centro Castellano con motivo de los treinta años de vida que acaba de cumplir dicha prestigiosa institución.

La familia castellana, cordial y simpática en todos los momentos, vibró ayer de entusiasmo tanto en el banquete ofrecido a los socios fundadores como en la velada que más tarde se efectuó en los amplios salones del centro.

Presidencia del banquete

A la una de la tarde tuvo efecto el banquete-homenaje a quienes fundaron la Casona de Castilla, ocupando la presidencia de ese magnífico acto las siguientes personalidades: Vicente Bayón de Caso, presidente general del Centro; José Alonso Franco, primer vice-presidente; don Elías Rada, presidente de honor; doctor José Manuel Vidaña Valdés, figura prestigiosa de la colonia castellana; el teniente de la Policía Nacional J. F. Padrón, quien representaba al coronel J. E. Pedraza; Garcilaso Rey Alvarez, presidente de la Beneficencia Castellana; José Llamas Arana, presidente de la Beneficencia Montañesa; Enrique Gancedo Toca, presidente de la Asociación de Dependientes del Comercio de la Habana; Indalecio Cimadevilla, vicepresidente de la Sección de Sanidad del Centro Castellano; don Ricardo Veloso, figura destacadísima del comercio capitalino; Constantino Gutiérrez, secretario general del Centro Castellano; Francisco Sánchez Tamame, vice-presidente segundo de la entidad y a la vez presidente de la sección de Sanidad; don Manuel Rabinal, presidente de honor del Centro; Alejandro Villada, ex Presidente social; el señor Antonio Erviti, quien representaba al gobernador provincial de La Habana; don Luis Vidaña, secretario de honor del Centro Castellano y secretario general de la sociedad Castellana de Beneficencia; don Inocencio Blanco, socio número uno de la institución; Venancio Merino, presidente de la Sección de Propaganda; doctor Juan Alvarez Guanaga, quien asistió en representación del director de la Quinta Castellana; el teniente Román Gómez Miranda, jefe de la Segunda Estación policíaca, y doctor Francisco Vega Núñez, director del plantel «Cervantes», del Centro Castellano.

Trescientos comensales más

Además de los elementos que ocupaban la presidencia del ágape, concurrieron trescientas personas, todas ellas profundamente ligadas a la Casa de Castilla. Y demás está decir que el bello sexo estaba ampliamente representado, figurando entre las valiosas damas y damitas la presidencia del Comité Femenino, señora Elena Hoyos de Gutiérrez, y la vice-presidenta, Antonina Largo García, las cuales contribuyeron en forma decisiva al mejor éxito de las fiestas-aniversario.

Título al Doctor Vidaña

A la hora de los postres—culminación de un exquisito menú servido por Paco Cuanda— hizo uso de la palabra el presidente social, señor Vicente Bayón de Caso, el cual expresó bellísimos conceptos en torno al desenvolvimiento del Centro Castellano durante seis lustros. Elogió cálidamente a los socios fundadores, en honor de los cuales se celebraba el acto, refiriéndose después, con intenso cariño, al doctor José Manuel Vidaña y Valdés, el cual viene laborando intensamente en la Casa de Castilla desde hace veinte y cinco años. Teniendo en cuenta dichos méritos —dijo el señor Bayón— me honro sobremanera al entregarle el título de socio de mérito que refleja la gratitud de la Colonia hacia uno de sus hijos más preclaros.

Acto seguido el propio titular del Centro Castellano hizo entrega del honroso título al doctor Vidaña, quien recibió cálida ovación de la numerosa concurrencia.

Palabras de Sánchez Tamame

Para ofrecer el banquete a los socios fundadores habló el señor Francisco Sánchez Tamame, presidente de la comisión organizadora del acto, el cual se refirió, emocionado, al grupo de hombres modestos y patriotas que hace treinta años pusieran en marcha la idea de fundar una sociedad tan benemérita como lo es la que representa a Castilla en Cuba. A la vez se refirió al desenvolvimiento de la colectividad, en la que todos sus miembros constituyen una gran familia, recibiendo inmensos beneficios como consecuencia de una organización eficiente y seria. Y ya en este plano, el señor Sánchez dedicó elogios al Cuerpo Facultativo y demás personal técnico de la Quinta, el cual se desvive por atender cariñosamente a todo el que allí ingresa con el propósito de recuperar la salud perdida. También se refirió al plantel Cervantes —sostenido por la institución— en el que desarrolla fecundas actividades el doctor Francisco Vega Núñez, pedagogo de los buenos y hombre invariablemente sencillo, como todos los valores positivos. Y termina el orador haciendo un llamamiento a los castellanos en general residentes en Cuba a fin de que adopten la norma invariable de figurar en las filas del Centro Castellano, que honra a Cuba y a Castilla. (El señor Sánchez Tamame fué premiado con repetidos aplausos).

A continuación el señor Garcilaso Rey —asesorado por el **maestro de ceremonias** don Alejo Mejido— dió lectura a un mensaje de adhesión del viejo socio don Gerardo Redondo, del señor Antonio González Suárez, secretario de la Federación de Plantas Eléctricas, y del señor Luis Díaz, presidente de la Sociedad Estudiantil Cervantes.

Una arenga de Garcilaso

De acuerdo con el programa del banquete, hizo uso de la palabra acto seguido el señor Garcilaso Rey Alvarez, hombre eternamente joven y combativo y el cual contribuyó a la fundación del Centro Castellano. Precisamente habló en nombre de sus compañeros y en el propio, dando las gracias más expresivas a la Junta de Gobierno y demás elementos valiosos que allí se reunían para festejarlos.

Recuerda el intrépido Garcilaso la intensa labor desarrollada por un grupo de castellanos, quienes en mil novecientos nueve se reunían en las oficinas de don Manuel Alvarez Valcárcel, situadas en Compostela 71, con el propósito de enviar citaciones a quienes con todo empeño se proponían dar vida efectiva a la sociedad castellana. Y aquí agrega Garcilaso que **él mismo llevaba la peor parte**, pues don Inocencio Blanco extendía dichas citaciones, para que él la distribuyese —a pie, desde luego— en toda la ciudad de La Habana...

Evoca la reunión efectuada en el Centro Gallego el día dos de Mayo de 1909, donde se comprobó que la colonia castellana estaba integrada por elementos de positivo prestigio, capaces de crear una institución progresista y vigorosa como lo es actualmente la Casa de Castilla. Dice el propio Rey que desde hace unos veinte y cinco años viene formando parte de la Directiva, habiendo llegado a la conclusión de que los castellanos han sabido sacrificarse económica y espiritualmente en pro de su glorioso centro, probándolo, por ejemplo, el caso de don Daniel Pellón, el cual perdió su fortuna en aras de la colectividad.

Agrega que los castellanos en general tienen la obligación ineludible de infiltrar en sus hijos el amor a esa clase de instituciones, en las que se sufren los naturales contratiempos, pero donde también se fortalece el espíritu para luchar dignamente en la vida. Además —dice— todo esto ha de quedar en Cuba, patria generosa en la que los españoles ponemos intenso cariño y la cual nos acoge amorosamente. (El señor Garcilaso Rey recibió una ovación clamorosa al terminar su estupendo discurso).

Después habló en nombre de la Tabacalera Cubana el señor Pardo Andrés, quien expresó conceptos bellísimos y constructivos en torno al Centro Castellano.

Habla el Doctor Vidaña

Reflejando aún la emoción que recibiera al serle entregado el título de mérito, habló magistralmente el doctor José Manuel Vidaña y Valdés, letrado consultor de la institución que acababa de honrarle de manera tan significativa.

Hace referencia el orador a la tradicional hidalguía castellana. Dice que después de veinte y cinco años de actividades en el seno de la Colonia, recibe profundamente emocionado un pergamino que no cambiaría por todo el oro del mundo, ya que en muchas ocasiones los valores de carácter permanente constituye algo verdaderamente único. Agrega que él considera aquello no un premio, sino un acicate que le impulsará a continuar laborando en pro de la gran Casa de Castilla. Y por asociación de ideas recuerda el día en que recibió su título de abogado en la Universidad, el cual le permitió ofrecer a los castellanos todos la seguridad de que contribuiría con el mayor empeño a resolver en el orden profesional todo problema que se presentase a éstos.

Dedica a continuación un recuerdo emocionado a los inolvidables socios fundadores del Centro que pasaron a mejor vida, y agrega que, no obstante, ellos continúan influyendo en el honrado programa que desarrolla la institución. Y dedica un aparte a don Elías Rada Cires —presente en el acto— el cual ha prestado eminentes servicios a la Casa de Castilla.

Luego se refiere a los problemas políticos del exterior, muy particularmente los de la Madre Patria, que nunca lograron dividir a la familia castellana. Y agregó que con motivo de la guerra, no causó extrañeza la actitud adoptada por los cubanos que quisieron defender a este o aquella tendencia, ya que en el fondo sólo se observaba el deseo que éstos tenían de servir en alguna forma a la España gloriosa que trajo la civilización al Nuevo Mundo.

Y termina el doctor Vidaña diciendo que el banquete del próximo año se celebrará en honor de los cronistas de sociedades españolas, quienes día tras día y año tras año han considerado el Centro Castellano como algo muy suyo, contribuyendo de manera extraordinaria a su mejor desenvolvimiento.

Al terminar su discurso el doctor Vidaña, fué abrazado y felicitado por innumerables amigos y admiradores.

La velada social

En horas de la noche —para cerrar con broche de oro la fecha trascendental— llevó a efecto el Centro Castellano una velada brillantísima, de acuerdo con el programa que hubimos de dar a conocer oportunamente. El presidente social pronunció bellas palabras de apertura, y luego los artistas seleccionados al efecto interpretaron números exquisitos.

Fué, en síntesis, el de ayer un día sin precedente en el glorioso Centro Castellano de La Habana.

ALPISTE ESPAÑOL
Sajonia, Avena, Nabina, Cañamón, Millo, Alimento especial para Canarios. Fórmula alemana. La casa que más alpiste y semillas para pájaros vende en Cuba.
"EL VAPOR"
Aguila número 621. Teléfono M-9506.

ACTOS PARA HOY

CLUB DEPORTIVO DEL CERRO: Brillante matinée en sus salones de Cerro próximo a Buenos Aires, amenizada por Belisario López, la Gloria Matancera y el Septeto Casino.

CLUB NAVIA DE SUARNA: Matinée bailable social de 1 a 6 p.m., en los jardines de La Tropical.

LICEO DE MEDINA: Brillante baile por la noche en sus amplios y ventilados salones de 23 y D., Vedado, amenizado por los mejores conjuntos. Los caballeros abonarán 20 centavos.

CLUB ACEBO DE CANGAS DEL NARCEA: Merienda social a la una de la tarde en los jardines de Puentes Grandes.

MOTOR CLUB DE CUBA: Magnífico baile social por la noche en sus amplios salones de la calle «C», número 160, Vedado, amenizado por la orquesta del profesor Antonio Silva.

CLUB DEPORTIVO CARMELO: Gran baile por la noche en su espléndida terraza de Línea y 18, Vedado, amenizado por la Orquesta Mojica y el Quinteto Barcalés.

Los caballeros abonarán 20 ctvs.

HIJOS DE CABRANES: Banquete en los jardines de La Tropical, a la una de la tarde.

MONTERROSO Y ANTAS DE ULLA: Junta general de asociados a las tres y media de la tarde en el Centro Gallego, para la cual cita el secretario, señor Elisardo Atanes.

CLUB DEPORTIVO DEL CERRO: Matinée «Tarde Tropical» desde las 2 p. m. en sus salones de Cerro junto al Club de Ferreteros, amenizada por Belisario López, Cheo Belén Puig y el Septeto Casino.

EL AGAPE CABRANENSE

Una verdadera concentración de asturianos habrá hoy en los jardines de la Cervecería Tropical, con motivo del banquete que la sociedad «Hijos de Cabranes» celebrará en honor de su querido ex Presidente don Vicente del Prado.

A la una en punto comenzará el almuerzo, que constará de platos exquisitos y en el transcurso del cual recibirá don Vicente la prueba de cuanto le quieren sus conterráneos.

Al final habrá, desde luego, algún discurso, pero no será un torneo oratorio, según nos asegura el «rubio» de la Quinta Covadonga...

Mañana, en el «Noticiero», habremos de reseñar, Dios mediante, el simpático acto de los cabranenses.

RAYOS X Y FISIOTERAPIA EN LA QTA. COVADONGA

Los socios del Centro Asturiano que acuden a «Covadonga» para recibir tratamientos, curaciones y hospitalización, tienen en el Departamento de Rayos X y Fisioterapia un servicio auxiliar del diagnóstico por un lado y terapéutico por el otro, de cuya eficiencia son los mismos asociados los que pueden manifestar las evidentes ventajas.

Dotado uno y otro servicio de los equipos más modernos, y servidos por persona competente y atento, tanto en lo que se refiere a los trabajos radiográficos de distinta índole, que cooperan a la afirmación de un diagnóstico exacto, como los tratamientos de Fisioterapia con finalidad terapéutica, en los que entran la diatermia, la luz alpina, electro-coagulaciones, corrientes galvano-farádicas, radium, terapia superficial y profunda, etc., en ambas fases el socio está consciente de que recibe una atención esmerada y que las perfecciones científicas son reportadas en «Covadonga», tanto en sistemas como en equipos, para el máximo beneficio del asociado.

LOS 70 AÑOS DE J. PEYNO

Algunos hombres son más radicales que las mujeres en aquello de no confesar la edad. Y en este caso se halla don Jesús Peynó, veterano periodista gallego que presta grandes servicios en el orden intelectual a la Casa de Galicia.

En días pasados le oímos decir que andaba en los catorce... Esta franqueza nos desconcertó un poco. Y luego llegamos a la conclusión de que además era sincero, pues tiene «catorce» lustros de edad. Cumplió ahora 70 años y camina más derecho que un huso. A la vez gusta mucho de tomar el fresco en la calle, de madrugada, a las tres por ejemplo...

Es una roca por lo fuerte y por lo «esquinado», ya que algunas veces quiere acabar con los cronistas porque éstos le dan alguna broma jovial. Pero en seguida reacciona, y ya tenemos en la brega el erudito capaz de contender con Fuco Gómez y otros polemistas ilustres.

Llegue un abrazo cordial hasta el querido amigo septuagenario.

ELECTROTECNIA
REFRIGERACION
ACONDICIONAMIENTO DE AIRE
¡he ahí su porvenir!
GRATIS
ESTE ESPLENDIDO EQUIPO PROFESIONAL
LA INDUSTRIA ELECTRICA ofrece muy atractivos puestos en sus variadísimas aplicaciones prácticas en: Plantas Eléctricas y Subestaciones; Instalaciones de Alumbrado; Embobinado de Motores; Telefonía, Telegrafía y Radio; Automovilismo, Aviación, Trenes Eléctricos y Diesel-Eléctricos; Anuncios Luminosos, etc., y muy particularmente en las novedosas ramas de la REFRIGERACION y ACONDICIONAMIENTO DE AIRE (Clima Artificial) que en forma tan asombrosa se están desarrollando con gran demanda de Expertos.
ESTUDIE EN SU CASA este famoso método "Comprobado" y en corto tiempo se hará de una profesión de grandes posibilidades. Todo lo que necesita es saber leer y escribir el español y dedicar unos cuantos minutos de su tiempo libre.
GANE DINERO desde un principio con este sistema fácil y práctico de "Aprender Haciendo" para lo cual recibe Herramientas, Instrumentos y todo lo necesario para establecerse por su cuenta o colocarse en un empleo bien pagado.
¡APROVECHE ESTA OPORTUNIDAD!
PIDA ESTE LIBRO GRATIS
SR. J. A. ROSENKRANZ, Presidente
NATIONAL SCHOOLS
4000 So. Figueroa St., Los Angeles, Calif. E. U. A.
Envíeme su Libro GRATIS para ganar dinero en la Electrotecnia.
Nombre_____ Edad_____
Dirección_____
Población_____ Edo. o Prov._____

LA CASA DE ASTURIAS HA RENDIDO HOMENAJE A LA REPUBLICA CUBUNA

Profundamente compenetrado con los ideales que culminaron, al comenzar el siglo XX, en la instauración de la República en este país, el Centro Asturiano de la Habana celebró anoche regia velada como homenaje a la patria libre en que ponen hondísimas ternuras, día tras día, miles y miles de españoles.

El bello palacio de dicha institución lució desde la madrugada del 20 de mayo numerosas banderas cubanas, como prueba de que siente como cosa propia cuanto se relaciona con esta magnífica tierra.

Ocuparon la presidencia de dicha velada, el titular del Centro, don Faustino Grana García; el presidente de la Sección de Instrucción—principal organizador del acto—, doctor Ramón Infiesta Bages; el secretario de Comunicaciones, doctor Francisco Gómez; el subsecretario de Justicia, doctor Miguel Angel Céspedes; el Dr Pablo F. Lavín, preclara figura universitaria; don César Fernández Alvarez, vice presidente segundo del Centro Asturiano; el secretario general de la propia institución, señor Manuel Calvo García; el administrador del sanatorio astur, don Francisco García Méndez, y la popular figura de la colonia y del comercio capitalino don Francisco Menéndez.

La concurrencia en general era numerosísima: socios fundadores, directivos, alumnos del plantel, masa social, damas y damitas encantadoras.

La velada comenzó con el himno nacional cubano, ejecutado por la Masa Coral del Centro y una gran orquesta. Fué un número sugestivo que motivó cálidos aplausos.

En seguida pronuncia algunas palabras de apertura don Faustino Grana García, quien recuerda los actos celebrados el 2 de mayo último con motivo de los 53 años del Centro Asturiano. Señala, asimismo, la trascendencia de esa fecha para el pueblo español, como es trascendente el 20 de mayo para los cubanos, en quienes no muere la idea de libertad y democracia. Agrega que este pueblo ha heredado las virtudes y acaso los vicios de los españoles, por cuyo motivo ha luchado y con toda seguridad seguirá luchando por la independencia de su patria.

El Centro Asturiano —dice el señor Grana—siéntese orgulloso de conmemorar la fecha en que Cuba ocupó su lugar en el concierto de los pueblos libres. No podría ser otra nuestra aspiración, toda vez que aquí tenemos nuestra esposa, nuestros hijos, y además veneramos espontáneamente a los héroes cubanos que supieron forjar la nacionalidad (El señor Grana fué ovacionado al terminar su bello discurso).

Inmediatamente la gentil señorita Margarita Hourruitiner cantó bellas romanzas, siendo muy aplaudida.

Infiesta y Lavín.

Acto seguido el doctor Ramón Infiesta, presidente de la Sección de Instrucción del Centro Asturiano y a la vez catedrático auxiliar de la Universidad Nacional, hizo, atinadamente, la presentación del doctor Pablo F. Lavín, a cargo de quien estaba el discurso central de la velada.

Glosó el doctor Infiesta la ejecutoria formidable del doctor Lavín en diversos aspectos de la vida pública cubana. Comenta su espíritu combativo, su amor a la justicia y a la libertad. Su talla colosal como hombre de leyes y como figura revolucionaria legítima. Y su alta comprensión de las doctrinas martianas, por lo que no era aventurado suponer que en fecha tan significativa para Cuba como el 20 de mayo el doctor Lavín honraría de veras la tribuna del Centro Asturiano, cátedra genuina de enseñanza.

El discurso de Lavín

Entre cálidos aplausos escaló la tribuna el doctor Pablo F. Lavín, hombre multiforme, que a los 35 años de edad constituye un timbre de honor para Cuba.

Con su fogosidad característica desarrolló el tema, siempre grato, de la hispanidad y de la cubanidad. Dijo que ante la cordial petición de su querido amigo el doctor Infiesta no podía negar su concurso a la fiesta significativa del Centro Asturiano que en pleno Parque Central dice al transeúnte y al viajero de lo que es capaz el hombre cuando enfila sus energías hacia el bien.

Hace resaltar la compenetración, ya tradicional, de cubanos y españoles, así como la frase de Martí en el manifiesto de Montecristi: «Los cubanos iniciamos una guerra que terminaremos con la ayuda de los españoles».

Juntos han venido luchando—dice el doctor Lavín—los de allá y los de acá. Y juntos habrán de enfrentarse con el porvenir, e inclusive defender con la rodilla en tierra, si ello fuere preciso, lo que les pertenece y que no les podrán arrebatar elementos de idiosincrasia diferente y de alma carente de la sensibilidad propia de nuestra raza... (Ovación prolongada).

Comenta luego el torbellino desolador que amenaza a la humanidad, la cual marcha en carrera desenfrenada hacia el abismo. Dice que Cuba hallará, sin duda alguna, su sendero de salvación, de acuerdo con los postulados de sus héroes y mártires, quienes jamás pronunciaron ni escribieron una frase contra el pueblo español. Y cita, para afianzar su aserto, a Martí, a Máximo Gómez, a otros patriotas y guerreros insignes.

Hace hincapié en que la generación presente debe entregarse al culto del ideal ampliamente humano y después de reiterar su fe en la íntima unión de cubanos y españoles para la conquista del futuro, termina citando una de las últimas ideas de Martí.

«Puedo asegurar que mi patria posee las facultades necesarias para la conquista y el mantenimiento de la libertad».

Al terminar su formidable pieza oratoria, el doctor Lavín recibió felicitaciones a granel.

Luego continuó el selecto programa, que enaltecieron la Masa Coral del Centro, dirigida por Raventós, las señoritas María Luisa Villar, Angelita Raventós, Elvira Arroyo y la Estudiantina «Lira», de la Sociedad Cultural Montañesa.

Fué una noche digna de la República de Cuba y del «Centro Asturiano de la Habana».

MERIENDA DEL CLUB ACEBO

Una valiosa institución asturiana, el «Club Acebo de Cangas del Narcea», ofrecerá hoy a sus miembros una sabrosa merienda en los acogedores jardines de Puentes Grandes.

Es lo que pudiéramos llamar un agradable pretexto para que los integrantes de esa institución confraternicen en el amplio sentido de la palabra.

Será una reunión simpatiquísima.

TIENEN NOTICIAS MUCHAS PERSONAS EN LA OFICINA DEL CENTRO ASTURIANO

Frank González, carta de Mo... Martina González, de México; Fe... pe Díaz Lasagabaster, de Inglaterra; carta de S. Hidalgo, de Francia; José Fernández Martínez, carta de Angelina Hernández Carbajal, de Francia; Aniceto Buergo, carta de Virgilio Inguanzo Alonso, de Francia; Manuel Alvarez, «el prinesita», carta de Eduardo Laviada, de Buenos Aires; José Alvarez Martínez, José... y José Menéndez Fernández y Ramón Rodríguez, todos de Galicia; Grado, solicitados por José Menéndez Fernández, desde Francia; hermano de Feliciano Martínez, de Ables, Llanera, sombrerero, solicitado desde Buenos Aires para asunto de su hermano (urgente); Julio Fernández del Riego, de Muros de Nalón, solicitado por el cuñado de Sinforiano, nombrado Benjamín Fernández, desde Francia. Ignacio e Higinio Velasco, de Aller, solicitados por su sobrino Jesús Velasco Zapico, desde Francia. Juan y Pedro Menéndez, médico y abogado, solicitados por su primo Angel Menéndez Suárez, hijo de Eustaquio y Genesa, desde Francia; Manuel Antonio Mier, de Oviedo, solicitado por su hermano Manuel Arias Alvarez, desde Francia. Manuel Fernández García, de Navarro, Avilés, solicitado por su hermano Jesús, desde Francia; Avelino Corvato Uría, de Gijón, solicitado por su hermano Marcelino, desde Francia. Mariano Caicoya Serdio, de Arroes, solicitado por su sobrino Secundino Caicoya, desde Francia. José y Manuel Fernández García, de Pervera, Carreño, solicitados por su hermana Angela, desde Francia. Aquilino Suárez Echaveste, residente en Cienfuegos, solicitado por su hermana de Santianes de Molenes, residente en Francia; Antonio Menéndez Barbón, de Tuña, Asturias, solicitada por su hermana María Magdalena desde Buenos Aires; Ceferino González Saiz, de Avilés, solicitado por su hermana Julia, desde Francia. Rafael Llamazares, carta de C. Llamazares, de Chicago.

De 8 a 11 y de 1 a 5 se informa en las oficinas del Centro Asturiano los días laborables sobre estas solicitudes.

La sangre viciada corroe la piel
Eczema - Acné - Herpes - Forúnculos - Psoriasis - Varices - Ulceras - Reumatismo - Gota - Arterioesclerosis - y todas las dolencias femeninas.
CUANDO la sangre viciada ataca la piel, aparecen estas desesperantes enfermedades: eczema, psoriasis, acné, prurigo, herpes, urticaria, etc... Si las impurezas de la sangre se estancan en una pierna, aparecen muchas veces varices con la complicación de flebitis y úlceras. En otros casos, las artículaciones corroídas por los venenos de la sangre reaccionan en artritis gotosa o reumática. Los desechos sanguíneos carcomen también a los músculos, los nervios, y se incrustan en las arterias, originando dolor de riñones, torticolis, ciática, congestiones, arterioesclerosis, etc...
Pero el Depurativo Richelet, que purifica a fondo la sangre, borra rápidamente tantos males. Este poderoso remedio —lo ha demostrado la experiencia miles de veces — cierra llagas y úlceras. Calma los dolores reumáticos, reduce la hinchazón en las piernas de los varicosos, y suprime los sufrimientos propios de la edad crítica. Aleja el fantasma de la arteriosclerosis. Finalmente, el Depurativo Richelet fortalece la sangre y rejuvenece el organismo.
DEPURATIVO RICHELET

CADA SOCIO DEL CENTRO DE DEPENDIENTES QUE INGRESA EN EL SANATORIO PROCLAMA EL MERITO ENORME DE ESTE

Una carta que por su sinceridad constituye un testimonio altamente apreciable para el sanatorio de la Asociación de Dependientes, es la que sigue y la cual debe a las señoras María Fernández, vecina de Estrella 326, en esta capital. Dice así:

Sr. Enrique Gancedo, Presidente de la Asociación de Dependientes del Comercio de La Habana. Distinguido señor: Sirvan las presentes líneas para comunicarle mi más profundo agradecimiento a la institución de su digna presidencia, por la difícil operación de «cirugía mayor» a que fuí sometida en el mes próximo pasado, significando que dada la competencia del notable cirujano que me intervino, la operación ha resultado feliz y con el mayor éxito, por lo cual fuí dada de alta a los ocho días, encontrándome en franco período de convalecencia, habiendo aumentado de peso, recuperando rápidamente la salud perdida. Quiero hacer constar las más expresivas gracias, a las enfermeras y demás empleados del pabellón «Avelino González» por el sin número de atenciones de que fuí objeto, durante mi permanencia en la Quinta»».

En todas las edades
es utilísimo el Elíxir Sáiz de Carlos
EN LOS NIÑOS
para corregir los trastornos intestinales, incluso en la época del destete y dentición.
EN LOS ADULTOS
para ayudar a las digestiones. Muy conveniente en esta época de lucha por la existencia, que nos fuerza a trabajar en momentos que debían ser de reposo para que las funciones digestivas se realizasen normalmente.
EN LOS ANCIANOS
como tónico digestivo, pues teniendo un estómago débil hay que ayudarle para que las digestiones se efectúen sin fatiga.

ELIXIR ESTOMACAL
SAIZ DE CARLOS
STOMALIX

M.E.C.D. 2016

A B A N E R A S

LA MODA ACTUAL

BELLEZAS DEL HOGAR

estilos del siglo XVIII, tanto ingleses como nativos, siguen estando muy en demanda en Norteamé-. He aquí una alcoba de elegante aspecto, decorada con papel de pared y cortinas de cretona que combinan.

gran interés e individualidad se pueden obtener también, por medio del uso sutil de colores en atrevidos ntrastes.

El color va a ser la nota dominante en los muebles tapizados. Hemos visto una exhibición donde a habitación se le dedicaba un color brillante, con el que se tapizaban todos los muebles. Esos colores eran veces oro, otras amarillo verdoso, otras del color denominado «American beauty»—colorado—y así sucesivamente.

ARTICULOS PARA LA PLAYA

veces, buscamos inútilmente los modelos, colores o materias que a nuestro capricho nos parecen que favorecen más, sin pensar en los grandes almacenes de **Fin de Siglo**, de San Rafael y Aguila, tienen el surtido más amplio de estos artículos necesitamos, igual para señoras que para caballeros y niños.

Actualmente se ha recibido una extensa colección de **suit** de playa, trusas sueltas, **culottes, short** y demás artículos propios para veranear, que se han marcado a precios muy equitativos.

NOTAS DE PARIS

Las exposiciones de modas de mitad de temporada generalmente son interesantes, pues nos pronostican la moda para el otoño. Las colecciones, aunque más reducidas, son ricas en ideas. Los principales **couturiers** reaccionan contra las modas **«infantiles»**, y en su lugar nos ofrecen modelos que nos harán lucir juveniles, atractivos, pero no tontas.

Siguen de moda las faldas cortas y anchas; sin embargo, se ven mucho más líneas rectas y suaves. El malakof en forma modificada se presenta en muchos tipos de trajes. La línea normal del talle es esbelta, pero sin exageración; las mangas son algo más voluminosas en la parte de arriba, existe infinidad de mangas de tipo **«jamón y «globo»**. El interés en el busto se acentúa con vuelos en forma de chareteras o alas. El busto se realza con el drapeado y mayor amplitud en los trajes para tarde y noche.

Mainbocher ofrece en su colección, como la cristalización de las modas del futuro. Por completo ha abandonado los trajes de estilo infantil, que fué primero en originar hace algunas temporadas ya. La clave de su colección es lo práctico. Vestidos y abrigos son confeccionados con líneas esbeltas; con ellos puede uno enfrentarse por el día con toda serenidad, sabiendo que a todas horas se está bien vestida.

En las faldas de sus modelos para de día coloca la amplitud donde mas parece favorecer. No hace nada de la silueta de muñeca de papel en sus líneas ni tampoco rigidez alguna. Las faldas, en sus modelos para de noche, pueden ser anchas, pero no con exageración. Muchas sólo rozan el suelo. El susurro del tafetán se escucha hasta debajo de los trajes hechos de **seda. Mainbocher** presenta un grupo notable de **suits** para coctel, de **moiré** negro y también infinidad de trajes formales de **faille**, que parece tiene mucho éxito este verano.

LA CASA DE LOS REGALOS

La Casa Pérez, establecida desde hace algún tiempo en Neptuno 79, es conocida como la casa de los regalos, donde pueden encontrarse todos los artículos propios para obsequiar a los esposos, padres o hijos, así como cualquier objeto dedicado a familiares o amigos.

En la presente época se impone una visita a **La Casa Pérez**, donde con seguridad se ha de encontrar el objeto deseado, siendo allí donde van las personas de gusto a adquirir sus presentes.

PAREADOS

Del falto de lealtad
rehuye siempre tu amistad.

No anide tu corazón
nada falto de razón.

Antes quiero morir
que en cuerpo u honra a un semejante herir.

No dañar, ayudar y cooperar:
de esto, todo lo tienes que esperar.

De tu pecho no apartes la alegría,
haz porque te acompañe noche y día.

Piensa en los sinsabores
que te hayan de acarrear falsos amores.

Es por demás, abyecto y denigrante
el oficio de mísero intrigante.

Procura que a tu nombre
siempre respeto y consideración le sobre.

Andrés SEGURA CABRERA

SALON DE BELLEZA

La Peluquería Martínez, conocida como el salón de belleza perfecto, se embellece presentando por primera vez en Cuba los aparatos y procedimiento que empiezan a usar los elegantes salones de París.

Modificaciones permanentes con extraños e insospechadas características, sorprendentes aparatos embellecedores del cutis, cuya acción instantánea lo dejan libre de grasa y espinillas y por último la depilación eléctrica, algo único y definitivo en la conquista de la perfección estética.

La **Peluquería Martínez** es el salón de belleza que hace la competencia a los mejores de París y se encuentra en Neptuno 409, con el teléfono M-1089.

MAQUILLAJE PARA LAS PIERNAS

Nuestra juventud elegante, que sigue los avances de la moda, ha adoptado con verdadero entusiasmo el maquillaje que ha creado **Max Factor** para las piernas.

No siempre la piel de las extremidades inferiores es fina y pareja, muchas personas la tienen áspera, con cicatrices y otros detalles que les impiden lucirlas en las playas aunque estén bien torneadas. **Max Factor**, con su creación semi-líquida, en los matices variados hindu, mexican, aceituna, sol de verano e indian, facilita un maquillaje para las piernas, de muy fácil aplicación, haciéndolas lucir perfectas.

LIBRERIA

En el punto más céntrico de la ciudad, frente al Parque Central de nuestra República, se encuentra la librería **La Bohemia**, donde pueden pedirse las últimas publicaciones locales y extranjeras.

Haga una visita a Neptuno 2-B y comprobará nuestro consejo, encontrando revistas, periódicos y libros en las mejores ediciones.

Pida el último número de **Grafos**, la revista más solicitada por las familias, que acaba de salir, y apreciará nuestra indicación.

PENSAMIENTOS

A veces soy tan sensible, que cierro los ojos para no ver el temblor de las estrellas...

Es fácil rezar, lo que es difícil es saber rezar bien, de manera que la oración llegue a Dios.

Yo me doy a las almas, así como agua clara que se escurre entre los peñascos...

El murmullo del mar nos trae las voces que se nos fueron. Tal vez por eso nos sintamos confortados escuchándolo.

Tony ISLA.

MENU DEL DIA

Almuerzo

Daiquirí y aceitunas.
Huevos empanizados.
Macarrones al graten.
Beefsteack a la hamburguesa.
Dulce de higos.

Comida

Melón de Castilla.
Puré de garbanzos.
Pastel de maíz con pollo.
Ensalada de pepinos.
Pastel de limón.

RECETAS DE COCINA

Cangrejos Rellenos

Se salcochan cuatro cangrejos por espacio de diez minutos, se les saca la masa y se sofríe con cebolla bien picadita en dos cucharadas de aceite. Luego se le agrega un poco de miga de pan mojado en leche, pimienta molida, nuez moscada y dos cucharadas de harina de Castilla disueltas en media taza de leche, dejándolo todo un rato al fuego hasta que esté como una crema.

Cuando esté se baja y se llenan los carapachos, cubriéndolos con polvo de gallega y se fríen en manteca bien caliente.

M. R. de FONTANILLS.

TRATO DE SUICIDARSE UN PELUQUERO, AYER

El peluquero Juan Hernández Betanzos, de 34 años, vecino de Neptuno número 1058, fué asistido en el segundo centro de socorro de graves heridas incisas en el abdomen, con procedencia de las asas intestinales.

Hernández, para atentar contra su existencia, se dirigió a los servicios sanitarios del café, situado en San Miguel número 11 y con un cuchillo se dió un tajo en el vientre.

Declaró el paciente que debido a estar aburrido de la vida, trató de matarse.

En gravísimo estado ingresó en la sala «Borges», del Hospital Municipal.

HURTO DE BILLETES

Manuel Milanes, dueño de la vidriera establecida en Lealtad 307, participó a la Policía que un individuo de raza negra, desconocido, le hurtó de la vidriera una hoja del billete número 9427.

HERIDO DE UNA CUCHILLADA

Julio Rovira Pedroso, mayor de edad y vecino de San Francisco 19, fué asistido en el segundo centro de socorro de una herida incisa en la espalda, la que le produjo, al agredirlo con un cuchillo, un individuo nombrado Lázaro Terry, vecino de Cristina No. 480, que se dió a la fuga.

Cuando vaya a Nueva York hospédese en el

HOTEL McALPIN

Cómodo • Céntrico • Elegante

VARIOS Restaurants con cocina selecta—Café—Bar, Servicios Telegráfico y Postal en el mismo Hotel. Uno de los pisos con personal hispano.

A un paso de los Principales Cines, Teatros y de las Grandes Tiendas.

Departamento Hispano-Americano a cargo de D. José Mirque

JOHN J. WOELFLE, *Gerente*

Precios de las habitaciones con baño privado:

Desde 2.50$ para una persona, 4.50$ para dos personas y 5.00$ para dos personas con dos camas.

BROADWAY entre CALLES 33 y 34

DENUNCIAN A SANIDAD QUE LAS NUEVAS FARMACIAS INFRINGEN PRECEPTOS LEGALES VIGENTES

Reclama la Asociación Farmacéutica Nacional del Secretario del Ramo la promulgación del nuevo Reglamento, como solución a los problemas que confrontan. El matadero en mal estado

Nuevamente el doctor Raúl Romero Jordan, Presidente de la Asociación Farmacéutica Nacional, se ha dirigido a la Secretaría de Sanidad y Beneficencia reclamando, para la clase que representa la promulgación del Decreto que reglamenta los establecimientos de farmacia.

Dice que de un año a la fecha, por la falta de reglamentación adecuada, como la que se ha redactado por la inspección General de Farmacia con el concurso de la clase farmacéutica, han surgido muchas nuevas boticas con perjuicio de los ya establecidos, pues, la mayoría, no cumplen son las perjudicadas.

Reconoce el Presidente de la Asociación Farmacéutica Nacional la necesidad imperiosa de la promulgación del nuevo Reglamento, que, unido a los Decretos dictados por la Secretaría de Comercio, regulará el precio de las medicinas con manifiesto beneficio para el público y para el droguista o farmacéutico.

Termina diciendo el doctor Romero Jordán que el poder adquisitivo del público es el mismo y como la mayoría de las nuevas farmacias no cumplen, como deja consignado, los preceptos vigentes, las que los cumplen so nlas perjudicadas.

El anterior escrito ha sido trasladado al doctor Domingo F. Ramos, Secretario de Sanidad, que, con los anteriormente presentados por otras asociaciones farmacéuticas cubanas, hará un estudio, juntamente, segun se nos asegura, con el doctor Oscar Campos, Inspector General de Farmacia, pues de los mismos así como del proyecto de nuevo Reglamento de Farmacia pende el resolver en definitiva este asunto que data ya desde hace algunos meses.

Planos aprobados y rechazados

La Dirección de Ingeniería Sanitaria Nacional ha aprobado el proyecto de ampliación de la casa situada en San Patricio número 30, ciudad de Camagüey, propiedad del señor Jacinto Cervantes.

Por otra parte la propia Dirección de Ingeniería llama la atención a la Sucesión de Eutimio Castellanos e Hijos, de Guantánamo, para que no usen conexiones para sus desagües en ángulo recto y disminuyan el ancho de las corralectas para el sacrificio de las reses en el matadero La Victoria, establecido en el barrio Bayete, de aquel término municipal.

Tracoma y tifoidea

El Jefe local de Sanidad de Gibara ha comunicado a la superioridad que padece de tracoma el joven Miguel Hernández Peláez, de 17 años de edad vecino del barrio Santa Lucía.

También el Jefe local de Camagüey ha informado haber ingresado en el hospital civil el señor Jerónimo Pino Rosillo, blanco, de 30 años de edad atacado de fiebre tifoidea. Dicho individuo procede del central Jaronu, por cuyo motivo el citado funcionario ha ordenado una investigación para conocer si en dicha finca azucarera existe algún brote de tifoidea.

El problema del matadero de Holguín

Comprobadas las malas condiciones higiénicas en que se encontraba el matadero municipal de Holguín, el anterior secretario de Sanidad, dispuso su inmediata clausura para evitar males mayores a la población. Inmediatamente surgió la promesa de llevar a cabo una limpieza general, obras de menor importancia, etc, a condición de que se dejara sin efecto la orden dictada, la que, consideraban perjudicial para el término. El Secretario de Sanidad, visto lo informado por el Director del Ramo levantó la clausura.

Pero ahora resulta que en poder de la superioridad sanitaria se encuentra un amplio informe rendido por el doctor José M. Fernández y Fernández. Jefe Local de Sanidad de Holguín, exponiendo que la sangre y los detritus, productos del sacrificio de más de veinte reses diarias cerdos y carneros, corre hacia la entrada de la carretera central por Cacocum, distante unos trescientos metros del citado matadero formando una especie de lagunato donde sufren su natural descomposición las materias orgánicas, produciendo una gran pestilencia que ha motivado las contínuas quejas del vecindario.

Agrega el citado Jefe local que no sólo él ha comprobado los hechos denunciados, sino también el capitán del Ejército Constitucional, señor Carlos Viera, que le acompañó en la inspección girada.

Posiblemente durante la entrante semana el director de Sanidad ha de celebrar un cambio de impresiones con el doctor Domingo F. Ramos, Secretario del Departamento, acompañándole toda la documentación existente en relación con este problema para ver la manera de solucionarlo, aunque se cree que no tiene otra que la clausura otra vez, hasta tanto estén terminadas las obras urgentes ordenadas por el Jefe de Veterinaria Nacional, doctor José A. Valdés Ruiz, por ser de impresindible necesidad para que pueda continuar funcionando.

AL BAJAR LA PUERTA METALICA HIRIO AL MENOR

En el primer centro de socorro fué asistido Manuel Padrón Valdés, de 7 años, vecino de Vives número 521, de graves contusiones en la cabeza.

Dijo el menor que se encontraba en el almacén de víveres de Cristina número 5, cuando el dependiente José Antonio García Cárdenas, de 16 años, al bajar la puerta metálica, lo hizo sin fijarse en él, cayéndole en la cabeza.

García fué detenido y enviado al vivac.

¿Qué Hora es de acuerdo con su Estómago?

Si *antes* de las comidas se siente sin apetito—si *durante* las comidas tiene temor de comer las cosas que le agraden y si *después* de las comidas se siente incómodo, con agruras y dolores de estómago, he aquí un método rápido y sencillo para aliviar sus males. Simplemente disuelva una o dos tabletas efervescentes

Alka-Seltzer

en un vaso de agua y tómese la solución que produce. Casi inmediatamente sentirá una sensación de alivio y bienestar.

Nunca ha probado Ud. nada como ALKA-SELTZER, porque hasta ahora no se había descubierto nada igual. Hace dos cosas muy importantes al mismo tiempo. Alivia el dolor rápidamente y corrige el exceso de acidez que es la causa del mal. Ud. quedará agradablemente sorprendido con el rápido alivio que ALKA - SELTZER da a los estómagos que sufren. Y más aún, si Ud. sufre de dolores de cabeza, resfriados, neuralgia o dolores musculares, la rapidez con que estos dolores desaparecen lo dejará asombrado. La primera vez que lo pruebe quedará convencido. Garantizamos que ALKA-SELTZER lo dejará satisfecho o su dinero le será reembolsado.

ALKA-SELTZER no es laxante y por lo tanto puede tomarse a cualquier hora y con tanta frecuencia como guste sin ningún inconveniente. *En todas las Farmacias.*

UNA MECANOGRAFA DICE:

"No hay nada como las tabletas ALKA-SELZER para Dolores de Cabeza y para aliviar esa sensación de fatiga que se siente por la tarde. Después de asistir a una fiesta que dura hasta medianoche, dos tabletas ALKA-SELTZER me aclaran la inteligencia y me fortifican para hacer frente a las labores de otro día en la oficina."

EN TODAS LAS FARMACIAS

ELEGANCIAS de HOMBRE

Por HENRY WOTTON.—Apartado 1332

Doctor Mario Enríquez.
Santa Clara.

Esperaba su carta. No precisamente esta cuartilla cubierta de la menuda letra de su máquina de escribir y firmada con su «esperanzada» tinta verde, que hace evocar aquellos tiempos idos, en los que un dinámico y jovial Secretario de Obras Públicas imponía esa nota de optimismo en toda la documentación oficial.

No; lo que esperaba—porque me llega siempre en esta época, en que vienen a un plano de importante actualidad las telas veraniegas—son sus reproches y sus frases un tanto hostiles, con relación a mi preferencia por los tejidos «extranjeros»—así los califica usted al referirse a aquellos abiertos, flexibles y ligeros que recomiendo—, en vez del dril «cubanísimo», que se me antoja compacto, duro y antielegante y que tiene en usted, en cambio, un defensor más, apasionado y patriota.

Anualmente, cuando Mayo comienza a ofrecernos en sus días «primaverales» un injusto y prematuro anticipo del bochorno—caldeado y deprimente que sufriremos después en los largos meses del verano—, aparecen en mi mesa las consultas y las reflexiones de los que buscan para su indumentaria, telas que les hagan sentir menos el calor.

Y como se han empeñado en creerme terco enemigo del dril blanco, con la misma injustificada energía en que se empeñan también en ver tipicidad y cubanismo en ese tejido, ha de llegar invariablemente entre esas cartas, alguna que, como la suya, traiga palabras de inmerecida protesta.

Cierto que esos envíos no tienen eco en mis columnas, en la mayor parte de los casos; como no pueden sus observaciones infundadas y caprichosas modificar el concepto que tengo del problema. Sólo cuando vienen valientemente respaldadas por quien, como usted, señor Enríquez, merece mi atención respetuosa, vuelvo a cansar con este temario a mis lectores habituales.

Sí que su carta es rica en párrafos aprovechables para una respuesta larga y variada. ¡Toca usted en su entusiasta defensa, tantos puntos diferentes!

Lástima grande que tenga yo que ajustar mi Sección a un espacio previsto y que me vea obligado a concretarme sólo a lo que es básico en su cuartilla.

Me apena comenzar por recordarle ciertos requisitos, que necesariamente han de concurrir para que exista elegancia en el vestir masculino. Creyéndolo a usted un profesional culto y distinguido, tengo que pensar que sólo en su afán de hacer valer las ventajas que ve usted en el dril, ha podido pasar por alto lo que es indispensable tener presente cuando del bien vestir se trata.

Sin duda alguna, sabe usted, como yo, doctor Enríquez, que no puede haber elegancia en nuestra indumentaria, si no hay flexibilidad, si las telas que nos visten no tienen fácil y suave caída, si al cubrirnos con ellas no podemos «olvidar que estamos vestidos», uno de los principios fundamentales en que André de Fouquieres, el conocido crítico francés, basa la elegancia masculina.

Esta sola sentencia, señor mío: «olvidar que se está vestido», sería suficiente para desdeñar a «nuestro» dril blanco, pensando en la ridícula y necesaria preocupación del que lo viste, para que no se arrugue demasiado pronto y no se ensucie el encartonado y brillante traje; tanto más cubano, diría usted, y tanto menos elegante, pienso yo, cuanto más lustre y más dureza ofrece su superficie satinada.

¿Su apasionamiento puede llevarlo, estimado doctor, a creerse bien vestido dentro de un traje que lo mantiene en una molesta y antielegante tiesura? ¿Se ha visto usted con su traje de dril blanco, cuando «olvidándose de que está vestido» se ha movido usted con natural soltura y se ha sentado con elegante descuido?

Fácil me sería seguir señalando otros aspectos contrarios al bien vestir, que presenta el traje que usted defiende; pero, con ello no sólo repetiría lo que tantas otras veces he afirmado, sino que podría parecer que ignora usted estas elementales normas de buen gusto.

Pero, sí es lamentable, señor Enríquez, que usted no recordara al escribirme, estos fundamentos de nuestra elegancia, cuanto más doloroso resulta que usted desconozca la fecha en que comenzó a usarse el dril blanco en nuestros trajes de ciudad, ya que usted lo llama con tanto énfasis «típico» y «esencialmente cubano».

Al citar usted a su respetable abuelo, como ejemplo de viejo criollísimo, asegurando que vestía invariablemente de dril blanco, me ha hecho pensar que se refiere usted exclusivamente, a las costumbres de su ciudad natal, toda vez que es en 1890 cuando comienza a notarse en La Habana la tendencia de usar trajes completos de ese tejido; pues, hasta entonces, se confeccionaban solamente pantalones y chalecos, que eran asociados a chaqués negros o a las levitas que usaban los profesionales.

Cuando en 1845 se presentó a examen en nuestra Universidad el primer estudiante vestido enteramente de dril blanco, aquel Tribunal de Literatura General titubeó en examinar a quien tenía un gesto tan irrespetuoso.

En todo ese final de siglo, no salió el dril de las horas laborables y de los ambientes más informales. Es muy dentro ya de éste nuestro, novelero y rebelde, cuando se atrevió traspasar su antiguo medio y hasta vestirnos en fiestas nocturnas.

Así, pues, mi estimado lector, le faltan a esta costumbre muchos años de existencia y una hondura en sus raíces que no ha logrado conquistar aún en nuestro suelo, para que pueda ser llamado traje típico y vestimenta cubana, esa que se confecciona con el tejido de dril y que sufre después brillante encartonamiento en nuestras lavanderías.

De usted, muy atentamente,

H. W.

CONSULTORIO

IGNORANTE, Vedado:

No, señorita; usted no tiene que corresponder, en ninguna forma, a la atención de sus amigos de enviarle flores por su santo. Debe limitarse a darle las gracias, dentro de su oportunidad y saludarlos por su santo, si hay esa corriente de simpatía que usted anota.

Para hacer usted un regalo a un amigo, debe existir un tipo de conocimiento antiguo y familiar que lo autorice.

Reserve el deseo de regalarle que hoy tiene, para cuando haya entre ustedes algo más que ese «sentimiento» que me señala.

Con relación a su segunda pregunta, me complace decirle que está usted en lo cierto. El amigo que ha de acompañarla a una fiesta, debe vestirse de acuerdo con el traje que lleva usted; es una cortesía elemental, que no puede evadir.

Si usted viste traje de noche, para un ambiente que lo requiere, resulta en su compañero un gesto huérfano de toda galantería, presentarse con una indumentaria informal la misma que puede llevar a su oficina. Demuestra además, en ello, un lamentable desconocimiento de bien vestir.

Respecto a su párrafo final, siento decirle que estimo que son ustedes las que debieran descubrir a sus amigos un detalle tan falto de gentileza y de buen gusto.

TIRONE, La Habana:

Doy a usted las gracias por sus frases amables, al referirse a esas recientes glosas.

Está bien elegido ese traje de franela gris para su equipaje. El será práctico y elegante en su viaje y le brinda oportunidades para varias y distintas combinaciones.

Ordénese, además de los que me indica, un «ensemblea» de gabardina en su color natural; nunca debe faltar en su ropero de viajero.

No le recomiendo que adquiera las camisas y «shorts» en esos tejidos y dibujos. Pensando en lo que sobre su persona usted me anota, estimo que debe evitar esas tendencias, tan ajenas a la sobriedad y al carácter viril, indispensables en nuestra elegancia.

Cierto que le serán prácticas, en infinidad de circunstancias, las zapatillas de madera a que usted se refiere. Prefiera las que sólo están barnizadas; ellas se ajustan a todos los colores de las prendas que usted vista y ofrecen, en el extranjero, una simpática nota de tipicidad, con su madera cubana.

L. M. S., La Habana:

No conozco el «stock» del establecimiento a que usted se refiere; por ello no puedo darme exacta cuenta del modelo y del tejido del «ensemble» de playa, que me describe.

Me permito aconsejarle, sin embargo, que antes de hacer esa compra, conozca la colección de estas prendas que presenta, para la temporada actual, el Departamento de Caballeros de «Fin de Siglo». Allí puede ver un «slack» de gabardina verde «cabaña», que se ajusta a lo que usted desea.

Con ese pantalón verde, puede usted usar la chaqueta de idéntico material y color; pero, también camisas contrastantes, como sugiere. En este caso, las combinaciones más elegantes son las que le brinda la camisa carmelita, también en el tono «cabaña», y la amarillo «burma».

Trate que el pañuelo para el cuello, tenga siempre alguno de los colores que intervienen en su «ensemble».

ADOLFO II, La Habana:

Efectivamente, usted puede usar en la ciudad el modelo tratado en «Riverside», a que usted se refiere, tal como se exhibe; siempre que sea durante las horas de sol y sin hacerle perder su carácter deportivo.

Puede ordenar un pantalón idéntico a la chaqueta y conquistar un «ensemble» elegante, que puede vestir a toda hora.

Está usted equivocado en lo que anota sobre el «drape» en el pecho. Unicamente deben ser suaves y ligeros pliegues, que respondan a la holgura confortable y discreta de los modelos actuales; pero, nunca han de ser tratados como adornos o detalles que hay que señalar de un modo especial.

Aclara la Judicial la responsabilidad en dos accidentes

El choque ocurrió por que el pavimento se hallaba mojado, otro por avería

El día 8 de abril se produjo un accidente en la ruta central, en el tramo comprendido entre los kilómetros 17 y 18, cerca de Arroyo Arenas, al volcarse un ómnibus de la Ruta 35 que iba a la ciudad de Pinar del Río, resultando con graves lesiones los pasajeros nombrados José Rubio Díaz, Aurora Cruz Abreus, Benita Guerra Herrera, Petrona Vázquez Morejón y otros, hasta doce, radicándose por este hecho causa en el Juzgado de Instrucción de Marianao.

El agente de la Policía Judicial Osorio Rodríguez, comisionado por el Supervisor de ese cuerpo, capitán Dr. León Blanco para la investigación, ha rendido su informe al Juzgado, en el que hace constar que el chofer del ómnibus Regino Hernández Collazo, vecino de Zayas 3, en Artemisa, no es responsable del hecho, ya que según la declaración de los pasajeros, en el momento de producirse el accidente llovía copiosamente, y al dar un corte, patinó el vehículo, yéndose contra la cuneta, quedando volcado, recibiendo las lesiones los viajeros.

Informe sobre otro accidente

El agente Luis Torres Catá, de la Policía Judicial, acaba de rendir un informe al Juzgado de Instrucción de Sancti Spíritus, sobre el accidente ocurrido a un ómnibus a la salida del pueblo de Jatibonico, entre los kilómetros 405 y 406, cuyo vehículo era manejado por el chofer Miguel Borges Piloto, de 29 años, vecino de Subirana 115 en esta capital.

En este accidente resultaron lesionados de gravedad Sor Emilia Fracchia, vecina del Asilo «San Juan Bosco», en Sancti Spíritus, señora Concepción Rey Domínguez, Consuelo Ruiz Leyva, Natalia Martínez Beijas y otros, todos pasajeros del ómnibus.

Estima el agente Torres Catá, que el accidente se produjo al pasar el vehículo por uno de los baches que existen en la carretera y romperse uno de los muelles delanteros, por lo que perdió la dirección el chofer Borges Piloto yendo a chocar contra una alcantarilla, que derribó, cayendo a la cuneta. Llega a la conclusión de que el ómnibus marchaba a moderada velocidad, siendo el accidente fortuito.

TENTATIVA DE HURTO

El vigilante 1691, R. Gavilán, y el guardajurado Esteban Peteza, detuvieron a Francisco García Castellón, vecino de Puerta Cerrada 409, y a Agustín Cotila Alonso, de igual domicilio, por haberlos sorprendido en el patio de la Estación de Cristina, cuando trataban de hurtar hierros que allí había depositados. Fueron remitidos al vivac.

CAIDO DE UN TRANVIA

En el primer centro de socorro fué asistido de la fractura de la clavícula, Manuel Fernández Castro, natural de España, de 20 años y vecino de Trocadero 214. Se produjo esa fractura al caerse de una tranvía en la esquina de Paz y Santos Suárez.

Si aspiras a campeón, Timoteo acuérdate de Keds!

Timoteo quería ser campeón de algo. Se metió a boxeador—se entrenó con ardor—pero "noqueado" quedó.

Luego, en tennis. Dominaba la raqueta, con gran "técnica"—pero Simoncito, un novicio fácilmente lo venció.

La pelota de mano fué otro fracaso. Conocía todos los secretos—pero cada partido era una paliza para él...

Se metió a esgrimista y tantas fueron las ensartadas que por no quedarse como colador desistió...

Desconsolado y triste meditaba en su mala suerte—cuando los enanitos de Keds le descubrieron su punto débil: ¡los pies, hijo, los pies!

Keds pronto usó... ¡y miren las copas que Timoteo ganó!

Para deportes, cuando saltar, correr y moverse con soltura es tan importante, ir bien calzado es esencial. Use Keds. No hay zapato más cómodo—ni más económico—ni más durable.

Use Keds—Use Keds—Use Keds y proteja su bolsillo—su confort... y sus pies!

Uno de los 60,000 artículos de goma fabricados por la U. S. Rubber Export Co.

Pida siempre KEDS a su peletero porque no todos los zapatos tennis son Keds.

U. S. Keds

M.E.C.D. 2016

TODOS LOS BARCOS ANCLADOS EN BAHIA LUCIERON BANDERAS; LOS DE GUERRA FUERON ILUMINADOS ANOCH

LLEGO UN TEAM DE TIRO QUE REPRESENTA A LAS CIUDADES DE MIAMI Y DE JACKSONVILLE

Para tomar aspectos de la pesquería que por los mares de Cuba realizará en su yate el escritor Hemminway, vino antes el director de películas de Estados Unidos, Mr. Ivens

Procedente de Miami llegaron ayer al aeropuerto del Arsenal los aviones NC-752 y NC-15.066, trayendo en total 71 pasajeros, de los cuales anotamos a los señores Nicolás Quintana, Víctor Pedroso y señora, Mirta y Encarnación Sánchez, Margarita Pedroso, el director de películas mister Ivens, que viene a tomar varias películas de los distintos aspectos del viaje de pesquería que realizará por las costas de Cuba en su yate «Pilar» el conocido escritor mister Hemminway.

El resto de los pasajeros llegados en las expresadas aeronaves son turistas americanos.

Por esta vía salieron los señores María Luisa Gómez Vivanco, Estrella Santos e hijos, María Gómez viuda de Cagiga, Carmen López y otros hasta el total de 35, siendo los restantes turistas.

Los festejos del 20 de mayo en el puerto

Con motivo de la festividad del 20 de mayo, durante el día de ayer los barcos surtos en puerto aparecían engalanados con banderas y por la noche el crucero «Cuba» y demás unidades de guerra estuvieron iluminados con guirnaldas de bombillos que marcaban las siluetas tanto de sus cascos como del puente de mando y sus mástiles. A las 12 del día la fortaleza de la Cabaña disparó veintiún cañonazos.

El «Florida»

En su viaje regular arribó ayer mañana a la Habana procedente de Miami, el vapor americano «Florida», correo de la Peninsular y Occidental S. S. Co., que ha traído 193 pasajeros, en su mayor parte turistas.

En el «Florida» ha regresado, en compañía de su hija Edith, la esposa del Embajador de los Estados Unidos en la Habana señora Edith Wright, a la que fueron concedidas las cortesías de estilo y franquicias correspondientes.

Otros pasajeros llegados por este buque son los señores Gerardo Martínez y señora, José Caimán, Lorenzo y Piedad Laredo Bru, Francisco Leto y familia, José Carvajal y familia, Concepción Galuani, Raquel Morales, Caridad Balbuena, Berta, Paulina e Hilda González, Angel Alonso, José Gálvez, Roberto Ponce, José Hernández, Emiliano Fuentes, Luis G. Rodríguez, S. Balbona e hijos Alberto y Carmen, Nicolás Longa, Melchor Loret de Mola, Raoul A. Morgado, Manuel Yepes, Ismael Seijas, Francisco Pecinno, Luis F. Menéndez, Sergio Menéndez, Angel Lucotti, Julio Nieto, Edith Carreras, América del Portillo e hija Mirian, Robert Henderson, María J. Escobar, Ramón Zapico, el chileno Luis Calderón, Taite Monterrubio, Isabel Pérez, Arthur Carpenter, María Ortega, María Fowler, Mildred Noble, Edward Moser, Austin B. Costello, Beatrice Abrams, Marion Lolek, Antonio Leto, Pedro Díaz, José Martínez, Pedro López, Emma Elexander, Andrés Arias, Miguel Molina y familia, Monserrate Sabater, Eliseo Pérez, Francisco Carvajal, Eugenio y Oliver Ortega, Eduardo Maceo, George Montes y familia.

También llegaron en el «Florida» dieciocho chinos.

Team de tiro

Para tomar parte en unas competencias de tiro que se iniciaron ayer tarde en la Habana llegaron en el «Florida» los integrantes del team de tiro americano denominado «Skee», cuyo grupo está compuesto por 12 tiradores a cuyo frente viene mister Charles Pitts.

El expresado team ostenta la representación de las ciudades de Miami y Jacksonville.

El «City of Los Angeles»

Procedente de Los Angeles, California, y escalas arribó a este puerto el vapor «City of Los Angeles», que ha traído carga general y cinco pasajeros turistas para la Habana, así como carga y 67 pasajeros en tránsito para New York, hacia donde continuó viaje ayer tarde.

Llegaron en el mencionado buque los señores Harry O-Brown, comerciante americano, y los hermanos Kelly W., Minnie A., Alice M. y Frank Lattin.

Entre los turistas en tránsito figuran el empleado de Correos de los Estados Unidos Arthur Gay y señora, la profesora Marie Losey, Elliot Youngberg y familia, y otros.

El «Siboney»

En ruta a New York arribó ayer a este puerto, procedente de Veracruz, el vapor americano «Siboney», de la Ward Line, que en este viaje ha traído 29 pasajeros para la Habana así como carga y 33 pasajeros en tránsito para el mencionado puerto norteamericano.

Anotamos de la lista de este barco a los señores Víctor P. Sabín y Suárez, Marcos A. Kohly y señora, el comerciante venezolano Eduardo Weinfeld y señora, el comerciante español Manuel Galarza y señora, el ingeniero mexicano señor Enrique Ortuño y familia, el fabricante americano Lee Morgan y señora, el escritor español José López Rubio, Kurt Silberstein y señora, Sara y Eva de la Pena, George Ferguson, Ofelia Buchhols, la enfermera mexicana Rosario Luna, el estudiante cubano Luis Orlando Rodríguez, el marino inglés Henry Taafe, el comerciante mexicano Jesús Castaño Flores y, deportado, el marino cubano Antonio Acosta Sánchez.

Entre los pasajeros en tránsito se encuentran el diplomático alemán Edith R. von Collenberg e hijos Mónica y Hanno; el comerciante mexicano Liborio D. Irigoyén, Francisco Hermosillo y señora, el empresario de cine José Horcasitas Ortiz, el industrial mexicano Jacinto Ordóñez, el militar de esa misma nacionalidad Juan Buchmann, Rachmiel Lawison, estudiante mexicano, y el pelotero americano Rafael Monchile y otros.

Productos cubanos

Con destino a New York ha tomado en la Habana el vapor americano «Siboney», de la Ward Line, las siguientes partidas de productos cubanos: 1.200 tercios de tabaco en rama, 100 cajas de tabacos torcidos y 15.000 huacales de frutas y vegetales.

El vapor «Munargo», que se encuentra al servicio de la Gran Flota Blanca y que salió ayer tarde para New York y Nassau también lleva buen tonelaje de productos cubanos, entre los cuales se encuentra un importante cargamento de miel.

Un yate

Ayer temprano arribó a nuestro puerto el pequeño yate de bandera americana «Seabird», cuyos pasajeros han determinado no presentarlo al despacho de las autoridades marítimas hasta mañana lunes.

El «Tauro»

A primera hora de la mañana de hoy es esperado el vapor «Tauro» que trae carga general.

Otros barcos que se esperan

Hoy también son esperados los ferries «Joseph R. Parrott» y «Seatrain New York», que proceden de Port Everglades y New York, respectivamente.

Mañana llegará el «Tyr», que trae carga general; el «Acadia» y el «Veendam», que vienen en viaje de excursión; el «Orizaba», que procede de New York y el «Santa Marta», que viene de New Orleans.

Las salidas

Durante el día de ayer salieron los siguientes vapores: «Munargo», para Miami; «Siboney» y «City of Los Angeles», para New York, «Corisco», para Mobila; «Sixaola», para New Orleans, y «Cefalú», para New Orleans, vía Cristóbal.

Y mañana, cuando se haya acabado el encanto de los dos días sin trabajo, queda «El Encanto» de Galiano y San Rafael donde las señoras y señoritas encontrarán las más bellas colecciones de vestidos de noche, de calle y de sport. O sea: pasado el encanto de dos días con las amigas, queda «El Encanto» de molestarlas.

0 0 0

Heliodoro García, el simpático y menudo empresario (¡menudo empresario!) dice que va a cumplir veinte años. Veinte años de empresario, naturalmente y, con ese motivo, Ferrer de Couto le organiza una fiesta. Así que Heliodoro cumple los años y Ferrer de Couto convida.

Más pone Ferrer que Heliodoro, que no pone más que los años y, a lo sumo, el soplido para apagar las velas del pastel.

En fin que Heliodoro cumple los años; ahora a ver si Ferrer cumple lo de la convidada.

0 0 0

Las mamás deben dar a sus niños la leche condensada «La Lechera» porque todos los médicos dicen que, además de pura, es muy rica en vitaminas. Y además de los médicos, lo dicen los niños; que es rica en vitaminas, y es rica en el desayuno. Y si se trata de arroz con leche, es millonaria; vamos, riquísima.

0 0 0

Esto de los dentistas que sacan las muelas sin dolor, es una filfa; se lo digo yo. Que ayer fuí a casa de un odontólogo o, si lo quieren más claro, un estomatólogo, a que me arreglara la boca y me dijo que había que extraerme una pieza, pero que lo haría sin que me doliera.

Y, en efecto, a poco me dijo que me enjuagara, eché un buche de agua sanguinolenta y ya; me había extraído la muela. Y yo, tan contento.

Pero me pidió cinco pesos y eso la verdad, me dolió muchísimo.

Ya podían dar, también, cloroformo para sacarle a uno el dinero.

0 0 0

El teléfono M-1048 es el de los famosos floricultores Maxenchs y Vázquez, que tienen su «attelier» en Consulado y San Miguel. Llamen ustedes y ellos servirán la ofrenda floral que desee el caballero amante, el hijo devoto o el amigo gentil, a domicilio. No olviden pagar sus deudas afectivas. Y las flores en efectivo.

0 0 0

Adolfo Hernández, acusado de estafa por Valentín Campos, dueño de una vidriera, es un ironista. Lo malo para él, es que no se le comprende: pero es un ironista.

Porque vendió al de la vidriera unos paquetes, que le dijo eran de cigarros americanos, y resultaron de serrín. Y a eso, le llaman «estafa» porque no comprenden la ironía.

Lo que pasa es que Adolfo piensa que los cigarros exóticos son de todo, menos de tabaco; y de serrín.

Y, después de todo, no está muy descaminado...

0 0 0

Las señoras que ayer y hoy se pasan el fin de semana en las playas, podrán ver la cantidad de féminas que han lucido las ricas capas de Chenille, los jackets, boleros, zapatillas, gorros, bolsas, etc., de «La Filosofía». Y trusas de lana y seda de todas formas. Porque en la playa se ven todas las formas.

0 0 0

Una perrita pequinesa (y no «pequinés», como dice el anuncio) se ha perdido y se ruega la busca y captura. Entiende por «Chinita» y se teme, naturalmente, que se trate de alguna tragedia amorosa. Es la primera vez que se escapa, porque es inocente como una palomita.

Quiera el cielo que no hayan hecho con ella alguna perrería. Y que no esté pasando, la pobre, unos días ¡de perros!

0 0 0

Eso de que por $7.50 le den a usted un traje con dos pantalones, no lo hace más que «El Gallo» en Monte 313, 613, 713, Belascoaín y San Miguel, la Manzana de Gómez y en Camagüey, Cienfuegos y Santiago. Un traje y dos pantalones; sin duda por si la mujer se empeña en ponérselos.

0 0 0

Esto que me ha hecho a mí el dentista no tiene nombre; sacarme una muela y cinco pesos, todo de un tirón y dejarme que no puedo comer. Y me dice que me pondrá otra postiza, que me va a quedar que ni pintada.

Bueno, pues cuando le vaya a pagar la muela falsa, le daré también dinero falso. «Ojo por ojo».

0 0 0

Por cierto que me ha ocurrido un fenómeno muy curioso; que con la anestesia, se me quedó insensible la mitad de la boca y no podía ni sujetar el cigarro. Y, para fumar, tuve que pedir a un amigo que chupara por mí. Y quedó satisfecho. Como que era un Regalías «El Cuño», que satisfacen.

0 0 0

Sara Martínez ha sido curada de una herida que le causó en la cabeza un individuo al que sólo conoce por «Bellito» y por la puntería que tiene, pues «Bellito» le arrojó un adoquín.

Y como hemos de creer siempre en la galantería de los caballeros para con las damas, deducimos que «Bellito» oyó que a las señoras se las enamora con «cantos» y le dedicó ése.

Lo que un gramático llamaría un «sinónimo».

0 0 0

Las damas saben que lo primero que se miran las mujeres entre sí, son los sombreros. ¡Y lo que molesta entre ellas, ver a una amiga con un sombrero elegante! Así que señora, vaya mañana a «El Encanto», y vea las preciosidades de moda. Y con el sombrero de su cabeza, dará en la cabeza a las amigas.

0 0 0

Mañana termina el plazo en la Habana, para entregar a las personas que lo deseen el importe de sus tickets para el renunciado homenaje a «Pepín» Rivero, con lo que se quedaron embotellados no sé cuántos pollos y algunos discursos, entre ellos el mío.

Los que hemos renunciado, ya sabemos que se dedicará el dinero al asilo de San Vicente de Paul y, como se trata de una buena obra, se nos ha quitado un peso de encima.

0 0 0

Hay que ver la elegancia de línea de los trajes de «El Gallo», que sólo puede dar a tan bajos precios unos trajes tan de calidad, gracias a su enorme organización sastreril y a su cadena de establecimientos que, desde luego, funcionan como un reloj. Pues para eso, precisamente, es la cadena.

0 0 0

Vicente Mena debe tres pesos a Sixto Martínez y éste denunció que Vicente, en vez de pagarle, quiso pegarle y, además sacó un cuchillo para agredirle.

Pero es lo que dirá Vicente; que él sólo trató de poner en vigor la Ley de Revalorización Hipotecaria, pues sacó el cuchillo para cortar la deuda.

Es un hombre de ley.

0 0 0

Mañana, señora, no espere más: a «La Filosofía», para adquirir un lindo jacket y pantalón, o un juego de pantalón y blusa, o un monísimo overall de crash. Todo menos volver a la playa sin esas prendas, después de haber comprobado que a su marido se le iban los ojos tras los juegos de las otras.

0 0 0

Hoy no llamen por teléfono de nuestra Administración, para que Aristigueta les visite, porque es domingo y hay que descansar.

Mañana sí, llamen, y Aristingueta les visitará dispuesto a colocarles el disco de la importancia que han adquirido, en la vida de los negocios, las «CARCAJADAS».

Como que cada comerciante no desea otra cosa que reírse de sus competidores; y para eso son las «CARCAJADAS».

JOTA ARIS.

Desde mañana lunes la Sala Tercera de lo Criminal de la Audiencia trabajará en horas de la mañana, de ocho a doce

Conocerá ese día de dos juicios: uno de homicidio y de lesiones graves, hechos ocurridos hace diez años. El otro es contra un individuo que quiso matar a otro el año pasado

A partir de mañana, lunes, día 22, serán las 3 Salas que trabajarán por la mañana, de ocho a doce, pues a las dos que hasta ahora lo han hecho, hay que agregar la Tercera de lo Criminal, la cual, como informamos recientemente, laborará dentro de ese horario, desde mañana, por acuerdo de la Sala de Gobierno. De ahí que los procesados que tengan que hacer sus presentaciones periódicas, deberán hacerlo ante la citada Sala Tercera por la mañana, en vez de por la tarde, como hasta ahora.

A propósito de la repetida Sala Tercera de lo Criminal, hemos de decir que mañana tienen señalados dos juicios de importancia: uno, en continuación, del proceso contra Eve. Garcia de la Osa, por el homicidio frustado de Ramón Morales Frías, en San Antonio de los Baños, el pasado año, señalándole el Fiscal como autor directo de los delitos de homicidio imperfecto y robo continuado, pidiéndole quince años de privación de libertad, y defendiendo el doctor José Manuel Pérez Lamy, que mantiene conclusiones de absolución por irresponsabilidad, ya que, según alega, su cliente tenía perturbadas sus facultades mentales cuando cometió los hechos, para probar lo cual ha presentado el informe de varios peritos psiquiatra, cuyo dictamen se acerca mucho a la tésis mantenida por dicho defensor.

El otro juicio de importancia de esa Sala Tercera es el del proceso contra el zapatero Manuel Céspedes quien en el año 1929, —hace diez— acometió a tiros de escopeta y revólver a varios menores que se burlaban de él en A y Ventisiete, Vedado, disparando Céspedes, primero al aire, y después contra el grupo ante las insistentes burlas de los menores, hiriendo y matando a Raúl Darío Molina e hiriendo de gravedad a Enrique Díaz Terán. Céspedes ha estado recluído en el hospital de dementes de Mazorra por espacio de esos diez años, pues presentaba positivos síntomas de enajenación mental, y ya obtenida su sanidad, será juzgado para determinar si cuando cometió el delito estaba demente. Lo defiende el doctor Rafael Guas Inclán, que mantiene la absolución por irresponsabilidad, debido a dicho estado mental. El fiscal pide solo ocho años de prisión, por apreciar la atenuante de arrebato y obcecación.

Los exámenes de aspirantes a Procuradores

También, mañana, lunes 22, serán los ejercicios de aspirante a Procuradores de esta capital; serán ante un tribunal integrado por los doctores Francisco I. Solís, Magistrado Presidente; y Mario A. Montero de la Pedraja, Abogado Fiscal y Manuel Alcántara Abascal, Procurador, Vocales.

Será Secretario del Tribunal el que lo es de Gobierno doctor Antonio Serafín Fernández. Son seis los aspirantes y comenzarán los ejercicios a las dos de la tarde.

LE HURTARON EL RELOJ

Juan M. Rodríguez Camejo, vecino del central «Carreño», en Aguada de Pasajeros, denunció que en la esquina de Sol y Egido un individuo desconocido, que estuvo hablando con él le hurtó un reloj que aprecia en la suma de diez pesos. Agregó el denunciante que, según le informaron, el citado individuo es el conocido carterista Juan Vento.

Notas de EL ENCANTO

DE CORAZON A CORAZON

Con este bello título acaba de aparecer un sugestivo tomo de poesías de Carmen Cabreras, con un luminoso prólogo de Oscar Silva. La emoción más fina fluye a través de todas las páginas del libro. De venta en nuestra Sección de Librería, Planta Baja.

ULTIMA LECCION DE CASONA

Hoy es la última lección de Casona en la Hispanocubana, y se titula «El amor visto por dentro». A las 10 a. m., en La Comedia.

ULTIMO DIA DE NUESTRAS VIDRIERAS PATRIOTICAS

Hoy es el último día de nuestras vidrieras patrióticas, especialmente adornadas en exaltación del 20 de Mayo hace una semana. Si usted no las ha visto, véalas durante el día de hoy. Son una fina lección de cubanidad explicada en magníficas síntesis por los doctores Benigno Souza, Emilio Roig de Leuchsenring, Herminio Portell Vilá, José Antonio Ramos, Enrique Gay Calbó y Angel I. Augier, cuyos bellos textos tantos elogios han suscitado.

El Encanto

SEMANA DE LAS TELAS DE COLOR ENTERO.

Mañana, primer día.

¡Las más extraordinarias oportunidades!

El Encanto

Aviso MANANA LUNES

Comienza la Exposición de FOTOGRAFIAS DEL CONCURSO DE AFICIONADOS auspiciado por "EL ARTE"

Cerca de 1.000 bellísimos asuntos de gran valor artístico.

EL MEJOR TRIBUTO A LAS BELLEZAS DE NUESTRA PATRIA!

QUEDA USTED ATENTAMENTE INVITADO

"EL ARTE"

GALIANO, 506.

(Entre Dragones y Zanja)

CENTRO FOTOGRAFICO DE CUBA

Todo cuesta en "El Encanto" menos de lo que Vd. piensa.

A personas que no son habitualmente clientes nuestros y que sin embargo nos visitan con frecuencia, les oimos decir:

—Yo siempre creí que este artículo costaba más en El Encanto.

Ese artículo, y todos, cuestan menos en El Encanto. Nuestro sistema de comprar directamente en los centros productores en grandes cantidades nos permite eliminar en beneficio de nuestros clientes todos los gastos intermedios, marcando los artículos a precios mucho más bajos de lo que cabe imaginar.

Vestido de sport confeccionado en sharkskin muy fino. En la misma colección otros estilos de spun rayón y crepé de fantasía en los últimos colores y combinaciones de moda.

3.55

SECCION ECONOMICA

Precioso sombrero interpretado en fino lino con adornos de cinta de gros-grain. Pertenece a una colección amplísima confeccionada en lino, paillason, split, etc.

3.00

Vestido de spun rayon a listas en sencillísimo modelo de sport. Listas chartreuse, menta, azul y acqua sobre fondos claros. Pertenece a la colección de

8.75

Modelo de faja confeccionado en poplin lastex y poplin brocado. Acentua la juventud de la silueta. Tallas: 26 al 32

4.50

Sostenedor de encaje fino reforzado con pieza pespunteada. Tallas: 32-42

1.50

Magnífico traje de baño de gran novedad interpretado en excelente satín lastex estampado. Tallas: 34 al 40

4.50

El Encanto

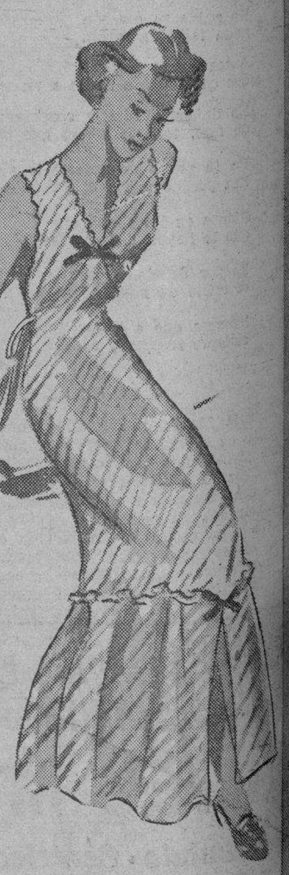

Camisa de noche interpretada en seda de exquisita calidad. Diversos estilos muy elegantes. Colores: salmón, azul negro. Tallas: 15 al 17

2.95

M.E.C.D. 2016

SECCION A

TELEFONOS:
Dirección M-2856
Jefe de Redacción M-1287
Sección de Sports M-7912

DIARIO DE LA MARINA

TELEFONOS:
Quejas M-7911
A. Clasificados . . M-7915

SECCION A

AÑO CVII — ACOGIDO A LA FRANQUICIA POSTAL — LA HABANA, DOMINGO, 21 DE MAYO DE 1939 — EL PERIODICO MAS ANTIGUO DE CUBA — PAGINA DIECISIETE

LOS TECNICOS ALEMANES Y LOS COMPONENTES DE LA LEGION CONDOR QUE FUERON A AYUDAR A ESPAÑA, EMBARCARAN EL DIA 28 RUMBO A HAMBURGO

Estampas Españolas

UNIVERSIDAD DE OVIEDO

No es posible referirse a la trage- de Oviedo sin hacer mención de gloriosa Universidad. Esta adqui- entre otros, el mérito grandísi- de atraerse el odio de los rojos. detalle harto significativo que precisamente el máximo Cen- cultural de Asturias quien ins- odio tan grande a los marxis- en octubre del 34 arremetie- contra ella hasta pretender re- a escombros. En sus depen- acumularon entonces cajas dinamita y bidones de gasolina volarla. Y lo hubieran conseguí- la reciedumbre de aquellas centenarias. Quedaron des- sus aulas, reducido a es- gran parte del edificio y con- en pavesas, humo y ceniza, Biblioteca, que era su or- Más de sesenta mil volúmenes desvanecieron entre las llamas de- que los rojos provocaron de la explosión de la di- allí acumulada para tal fin. verdadera riqueza en manus- y obras de Derecho desapare- para siempre entre aquel fuego

Íntegramente quedó intacta la es- del fundador, Arzobispo e In- General, que se levanta en central del edificio, D. Fer- Valés de Salas, como si el fue- quisiera respetar aquella figura más odio despertara en los mar- para darles, sin duda una

Cosa curiosa y digna de que se atención el afán de los ro- llegar a la destrucción de un cultural de tan grande im- Y aún hay quienes afir- que la Universidad de Oviedo roja. No, no lo era. Si lo fuera despertado tanto odio en que intentaron ser sus destruc-

Por el contrario, la Universidad se dió, con ocasión del Glo- Movimiento Nacional, un alto español. Sus profe- sus alumnos, sus empleados el fusil desde el primer en defensa de la verdade- España, y muchos de ellos subra- con su sangre, vertida en las ideal de alto patrio- que los animó. Muchos de ellos la vida, otros quedaron más, los más resultaron he- mientras algunos Catedráticos en los laboratorios a la de hacer sustitutivos de mate- necesarias en la guerra.

La Universidad de Oviedo habrá errores en otras épocas. humana, al fin y al cabo, no estar exenta de ellos, pero de decir que era roja media un abismo.

Entre los elementos de la Univer- registraron actos de insu- heroismo. Fueron muchos los su vida a la Patria. No en sí propios, sino que pu- el pensamiento en España y su sangre con un des- que admira.

Hoy, la Universidad con sus pie- rotas, con sus paredes llenas cicatrices, con el cuadro de sus deshecho y con la ausen- muerte, de sus mejores alum- obliga a creerlo como templo patriotismo que, precisamente por gran patriotismo que alen- sus aulas, atrajo el rencor de enemigos de la Patria.

Siento profunda admiración por vieja Universidad de Oviedo, me honda tristeza mirar las cica- que presentan los sillares de antañonas paredes; sus escom- esparcidos por el patio me pro- emoción intensa. Y quisiera esta admiración, esta tristeza emoción prendieran en el co- de todos los españoles.

Fueron muchas las generaciones de estudiantes que formaron su cultu- en las aulas de esta vieja Univer- en estas aulas escucharon palabra sabia y erudita del P. Fei- La Universidad contribuyó, en manera, a formar el espíritu Oviedo, y destruirla hubiera sido como arrancar su espíritu a la idolatrizada ciudad.

Por su patio central, de porches amplios, discurrió siempre una ju- alegre, bullanguera y estu- que no abandonó jamás el im- del deber patriótico. Por eso alumnos fueron, llegado el mo- de salvar a la Patria, «estu- soldados», según frase acer- y feliz del General Aranda. Y la Universidad, al formarles cultura, no se olvidó de afian- en el sentimiento patriótico. viene a demostrar que las ense- dadas en la Universidad as- estuvieron animadas por un sentido patriótico, que la ha- merecedora del mayor respeto y más altas alabanzas.

Eduardo A. QUIÑONES.

Oviedo, mayo de 1939.

EL AUTOR TEATRAL ANTONIO PASO HACE UN RELATO MUY EMOCIONANTE SOBRE EL ASESINATO DE PEDRO MUÑOZ SECA

El sablista borracho que pedía por los cafés "para enterrar a un hijo", fué luego comandante de carabineros

Pedro Luis de Gálvez, más conocido entre «los suyos» por el remoquete de «Capitán saltatumbas», había hecho cuestión de amor propio ser él quien asesinase al escritor teatral

MADRID. Especial (P. C.) — Antonio Paso, el bien conocido autor teatral, hace el siguiente relato de la muerte de Muñoz Seca:

«Subía yo la calle de la Montera, cuando, al llegar al pasaje de la Alhambra, un comandante de Carabineros, poniéndome una mano en el hombro, me detuvo, al mismo tiempo que me preguntaba, con voz aguardentosa:

—¿Dónde vas, hombre?

Y como notase un movimiento de extrañeza en mí, añadió:

—¿Pero es que no me conoces?

Confieso que en el primer momento no le conocí. ¡Quién iba a figurarse que aquel sablista, que pedía por los cafés para enterrar un hijo; aquel Pedro Luis de Gálvez, poeta que rumiaba su soneto a Santa Teresa de Jesús en todos los bares y en todas las tabernas, para que lo admiraran y lo convidaran; aquel guiñapo de hombre, al que le huían los artistas y los escritores, porque siempre estaba borracho, era nada menos que comandante de Carabineros.

—Hombre—le contesté—, si no me detienes, la verdad, no te hubiese conocido. Esa manifestación bélica tuya no me la podía figurar. Me dicen que te has incautado de una bodega o que has controlado un almacén de aguardientes, y lo creo a ojos cerrados; pero tú de uniforme y jugándote la escasa vida que debe quedarte, te lo repito, no me lo figuraba.

—Pues estás equivocado: soy comandante de Carabineros y pertenezco a la F. A. I.

Y al decir la F. A. I. puso en su acento una unción, como si me dijese: «Soy caballero de la Tabla Redonda».

Le felicité por su nueva personalidad e intenté marcharme; pero volvió a tenderme el brazo y me dijo:

—Ven, que te voy a dar una alegría: ahí, en la esquina del Bar Flor tengo «mi» coche.... En el bar tomamos unas copas de lo que quieras después montamos, ya verás. Te digo que te vas a sorprender. Además, no te voy a pedir nada, porque tengo dinero, mucho dinero.

Y me enseñó un puñado de billetes.

Traté de rehusar la invitación; pero se puso tan pesado, que no tuve más remedio que acompañarle. En el bar se bebió unas cuantas copas de coñac, y al salir y montar en el coche, le dijo al chofer, un miliciano de una cara terrible y una pistola más terrible que la cara:

—A la cárcel de San Antón—y dirigiéndose a mí añadió—: Vas a ver a tu compañero Muñoz Seca.

—¿Pero tú puedes?...—le pregunté extrañado.

—Yo lo puedo todo: ¡soy el capitán Saltatumbas!

Y durante el recorrido me fué explicando los motivos que tenía para llamarse así. A altas horas de la noche se dedicaba a cazar fascistas... ¡Era el brazo vengador del régimen! Un Atila fin de siglo, que donde ponía los neumáticos del coche dejaba un reguero de muertos.

¡Qué bruto! ¡Cómo se enardecía contándome «hechos heroicos», que yo pensaba al oírlos: «Todo esto es una fantasía roja, hija de la borrachera que lleva!»

Y llegamos a San Antón, y con asombro mío, vi que, efectivamente las puertas de la cárcel se nos abrían sin exigirnos ningún requisito; y, ya dentro, preguntó con tono autoritario:

—Muñoz Seca... ¿Dónde está Muñoz Seca?

Y como no le contestasen pronto, añadió:

—Supongo que no le habréis matado. Ya sabéis que ése lo tengo reservado para mí.

Le buscamos en donde dormía. No estaba. Bajamos a un gran patio. Allí vi algunas caras conocidas: al abogado Sol Jaquetot, que casi todas las noches tomaba café en «El Gato Negro», en la tertulia que teníamos Tirso Escudero, Emilio Sáez, el hijo del general Barrera, Joaquín del Moral y otros cuantos...

Yo apenas me daba cuenta. Estaba como atontado. Me parecía un sueño lo que pasaba a mi alrededor.

Trajeron a Muñoz Seca. Estaba en la cocina limpiando lentejas, según le dijeron a Gálvez.

—Bien, bien—objetó éste—; cuidármelo, ¿eh?, cuidármelo: esto es cosa mía.

Pedro, al verme, se sorprendió... Yo, por mi parte, no sabía qué hacer: si tenderle la mano, si abrazarlo... Por fin, emocionado, casi sin voz, le dije:

—¡Pedro!—y le cogí las manos.

El me las estrechó fuertemente, y así, con las manos enlazadas, estuvimos unos momentos. Unos momentos que yo no acierto a describir.

—Vamos arriba, al despacho—gritó Gálvez.

Y subimos, y ya en él, algo más repuestos los dos, hablamos. Hablamos de lo que se podía hablar, porque estaba presente un miliciano que debía de ser un «mandamás» de la prisión... Pedro me encontraba muy delgado... Yo, tratando de darle a la conversación una poca alegría, le insinué.. ¡las lentejas!, y Perico hizo un elogio de ellas: «Tienen hierro —me dijo—, mucho hierro; por eso son tan pesadas».

Era inútil querer disimular: la emoción, la pena de verlo allí recluído, esperando una sentencia que más que sentencia sería, seguramente, una venganza, podía más que el deseo mío de alegrarle la entrevista... Hacía esfuerzos por que las lágrimas no acudieran a mis ojos.

—Bueno, Pedro, ¿quieres algo? ¿Necesitas algo?...

Me hizo unos encargos: que le mandasen unos calcetines de abrigo, porque sentía frío en las piernas, y no recuerdo qué específico para su dolencia.

Nos levantamos, nos dimos un abrazo, y, antes de salir, oí por segunda vez gritar a Gálvez:

—Cuidármelo, ¿eh? Ya sabéis que a éste no lo mata nadie más que yo. ¿Verdad, Pedro?

Y Pedro, con una sonrisa en la que había una mueca de ironía y de dolor, le contestó:

—Honradísimo, Gálvez, honradísimo.

Era ya de noche cuando salimos de la cárcel. Gálvez insistió en que le acompañase para que le viese matar fascistas.

—No te canses—le dije—; yo me voy ahora a casa, porque tengo que madrugar para ir a las «colas».

—Porque quieres—me contestó—: hazte de la F. A. I., y al otro día tienes comida, billetes, automóvil y hasta puedes irte a vivir al hotel que más te guste de la Castellana.

—Muy bien, hombre, muy bien; lo pensaré, y además, así como tú te llamas el capitán Saltatumbas, yo podía llamarme el teniente Rompenichos...

En la calle de Fuencarral mandó parar el coche y me hizo entrar en la Viña H. Allí se hizo servir varias copas de coñac, que bebía con ansia, hasta que cayó en un estado de embriaguez terrible. No se daba cuenta de nada... Balbuceaba frases incoherentes... Hablaba de venganzas y acariciaba el pistolón que llevaba en la cintura, hermano gemelo del que llevaba el chofer... Por último, dobló la cabeza y se puso a roncar «heroicamente».

Yo aproveché los momentos, salí silencioso y me dirigí a mi casa.

¡La F. A. I. se quedaba allí durmiendo sobre sus laureles!

Mucho tiempo después fuí a Valencia, nombrado por la Sociedad de Autores para traer a Jacinto Benavente a Madrid a que tomase posesión de la presidencia, para la que había sido elegido, por ausencia de Eduardo Marquina.

Benavente se excusó... No se encontraba bien de salud y el clima valenciano le era más favorable. Un día antes de regresar le dimos una comida en el hotel Metropol... Asistieron a ella casi todos los artistas que actuaban en los teatros y unos cuantos autores y periodistas.

Al entrar en el salón para ocupar mi puesto en la mesa, vi con asombro que estaba sentado y se disponía a comer. ¡Pedro Luis de Gálvez!

Rápidamente acudieron a mis recuerdos aquellas palabras que le escuché al entrar y al salir de la prisión la tarde que me llevó a ver a Muñoz Seca: «No matarlo, ¿eh? Ya sabéis que lo tengo reservado para mí».

Salí rápidamente, y con José María de Granada, que asistía, le mandé un recado a Benavente. Le pedía que me excusara, porque yo no podía sentarme donde se sentase aquel hombre, que se llamaba compañero nuestro. Expliqué las causas, y todos fueron de mi parecer.

José María de Granada se encargó de decirle que se fuera, y minutos después abandonaba el comedor el «mandamás» de la F. A. I., a comer no sé adónde... ¡Quizá al cementerio, sitio el más adecuado para un capitán Saltatumbas!»

Evacuación de indigentes

MADRID, Especial. (P. C.).— El ferrocarril del Norte organiza la expedición de trenes especiales a Santander, Asturias y provincias vascongadas para preparar la evacuación gratuita de los indigentes de aquellas provincias que residan en esta capital sin justificación.

Se cree que será resuelta pronto y satisfactoriamente la demanda que hizo España al Gobierno de Chile

El Generalísimo saldrá de Madrid para Burgos y de aquí irá a León donde están concentrados los legionarios de Alemania para darles la despedida y agradecer su ayuda

SANTIAGO DE CHILE, mayo 20. (AP.)—El Ministro de Relaciones Exteriores, señor Ortega, ha manifestado a los representantes de la prensa que cree que en breve se hallará una solución a las demandas que ha hecho el gobierno de España para que la Embajada chilena retire su protección a los republicanos que se han asilado en el edificio en Madrid.

El Ministro de Estado ha tratado del asunto con el Encargado de Negocios de España, señor Santiago Tomás Suñer.

Los técnicos alemanes y las legiones italianas están saliendo de Madrid para León y Cadiz

MADRID, mayo 20. (AP.)—Los técnicos alemanes y 5,000 solddaos de la Legación Condor alemana que ayudaron al Generalísimo Franco a ganar la guerra civil, salieron hoy de esta capital para León, en viaje a su patria.

Precedidos por su comandante, el general barón von Richthofen, viajan en unidades motorizadas con todo el material de guerra y aeroplanos.

Embarcaron para Hamburgo en Vigo a bordo de un barco alemán el domingo 28, después de ser despedidos personalmente por el Generalísimo Franco en León.

El Generalísimo se propone salir mañana de esta capital para Burgos desde donde irá a León para dar las gracias a von Richthofen y a sus soldados que vinieron para ayudar al Generalísimo después que las brigadas internacionales llegaron a Madrid para defender la capital para los rojos.

Los alemanes efectuarán una revista militar en León con sus poderosos cañones de campaña, aeroplanos y equipo técnico.

Al llegar a Hamburgo, los legionarios alemanes partirán en trenes para Berlín donde serán recibidos por el Fuehrer Hitler.

Los legionarios italianos, mandados por el general Gastone Gambara, y las unidades moras están saliendo de Madrid para Cadiz, donde los italianos embarcarán el 5 de Junio a bordo de seis buques de guerra de Mussolini.

Se ha señalado para el 28 de este mes la fecha en que probablemente embarcarán los italianos.

Ligeramente herida en el rostro la señora Carmen Primo de Rivera

BURGOS, mayo 20. (AP.)—Carmen Primo de Rivera, hermana de José Antonio Primo de Rivera, que contrajo matrimonio recientemente con el señor Peche, representante español en Tanger, sufrió ligeras lesiones faciales hoy a consecuencia de un choque que tuvo su automóvil con un camión cerca de esta capital.

De mil muchachos de 'La Paloma', 673 fueron inmolados

Quisieron hacerlos pilotos en unas semanas y murieron al hacer los 1ros. vuelos

MADRID. Especial. P.C.)— Se ha hecho nuevamente cargo de la Dirección de los Colegios e Internados del Ayuntamiento, la Paloma y San Ildefonso, el que fué destituído por el Frente Popular en la Dirección del primero de los citados colegios, señor Canto.

La suerte corrida durante el dominio «rojo» por los muchachos recogidos en estos centros, es parecida a la de todos los educandos que han tenido la desgracia de tener que soportar el mando del marxismo.

En los colegios municipales de la Paloma, y San Ildefonso había en julio de 1936 un millar de muchachos entre los cuales se activó la recluta para que engrosaran la milicianada. Después se utilizó a estos desdichados seres, huérfanos, como conejos de Indias, y varios cientos de ellos fueron enviados a Rusia a fin de que allí se hiciesen aviadores en unas semanas, para ver si conseguían que floreciesen los laureles de «la Gloriosa».

Para dar una idea de la magnífica instrucción militar y aeronáutica que recibían en la U R S S estos flamantes aviadores hispanos soviéticos, bastará con este dato harto elocuente y trágico:

De todos los muchachos de los Colegios de la Paloma y San Ildefonso que fueron a Rusia y volvieron con galones y uniformes de aviadores no se ha salvado ninguno. La totalidad de ellos cayeron en los primeros vuelos que hacían para enfrentarse con la aviación de España. Hubo uno de estos desdichados muchachos que al regresar de Rusia, dió una conferencia a sus compañeros sobre las delicias de la estepa moscovita. Al día siguiente montó en su avión, en servicio de guerra, el primero que hacía, y murió.

De los mil muchachos de estos Colegios, hay 327 en Barcelona, donde fueron encontrados abandonados, tirados por campos y masías, por los «rojos». Ahora están atendidos como sabe hacerlo la España de Franco, en el grupo escolar Raimundo Lulio, de la ciudad condal. Los muchachos están dirigidos por maestros y personal auxiliar idóneo y la Organización juvenil de Barcelona los tienen bajo la protección y los instruye y los restituye a la Patria.

En el magno desfile militar celebrado en Barcelona ante el Generalísimo, tomaron parte estos muchachos, encuadrados en las Organizaciones Juveniles de Falange Española Tradicionalista, tras los gloriosos soldados que habían liberado Cataluña. Desfilaron los muchachos de la Paloma y de San Ildefonso con tan magnífico aire militar, entonando los himnos del Movimiento, que el gobernador militar, gratamente sorprendido por su marcialidad, les hizo un donativo de tres mil pesetas para que celebrasen un banquete en el que, juntamente con el hecho consumado de la liberación de Barcelona y la totalidad de Cataluña, celebrasen también la próxima liberación de su tierra madrileña.

Posteriormente, el Ayuntamiento de Barcelona ha tenido para estos muchachos delicadas atenciones y obsequios.

Serán traslados a sus antiguas residencias de Madrid, en cuanto los Colegios de la Paloma y de San Ildefonso, convertidos por los marxistas en estercoleros, estén en condiciones de ser habitados.

Salen hacia Madrid los poseedores de la Laureada de San Fernando

BARCELONA, mayo 16. (Havas). Han salido hacia Madrid los generales Trapote y Uruzábal, así como otros jefes del ejército que poseen la Laureada de San Fernando, para formar la escolta personal del generalísimo, durante la Parada de la Victoria.

POR $16.00 SE GANARA LOS $70,000
Del sorteo del MIERCOLES, DIA 24, si compra un GALLO TAPADO en
EL GATO NEGRO
Atención inmediata a pedidos del interior de la República y COTIZACION ESPECIAL a revendedores de toda la Isla.—Consulten.
BOLETOS DE BENEFICENCIA, de la Serie 3-C, tenemos en todas cantidades.
ORO: Compramos y vendemos en cualquier cantidad.
Cacheiro y Hno. -- EL GATO NEGRO
Obispo, 307.—Telégrafo, «Cacheiro».—Teléfono: A-7780.—Apartado, 424.
Obispo y Aguiar: M-4017.—Galiano y Zanja: M-4298.

CORBATAS QUE ENAMORAN
REGALOS QUE NO SE OLVIDAN
LA CASA LOPIÑO
SUPREMA GARANTIA
NEPTUNO 445 CASI ESQ. A MANRIQUE. TEL. M-2050

Para España
Si necesita mandar algo a sus familiares, no olvide que tenemos especialidad en telas de lana, algodón y lino para vestidos de señora.
Para niñas y niños tenemos mucho donde escoger: Medias, Bufandas, Sweaters, Mantas, Camisetas y Camisas de todos precios.
En Seda solo se pueden enviar medias y artículos de punto.
Si Ud. nos hace la compra nos encargamos de correr todos los trámites y despachar los paquetes sin cargo adicional alguno.
Hacemos los paquetes de seguridad forrados con loneta.
Rapidez, Seguridad, Garantía
Bazar Inglés
GALIANO Y SAN MIGUEL

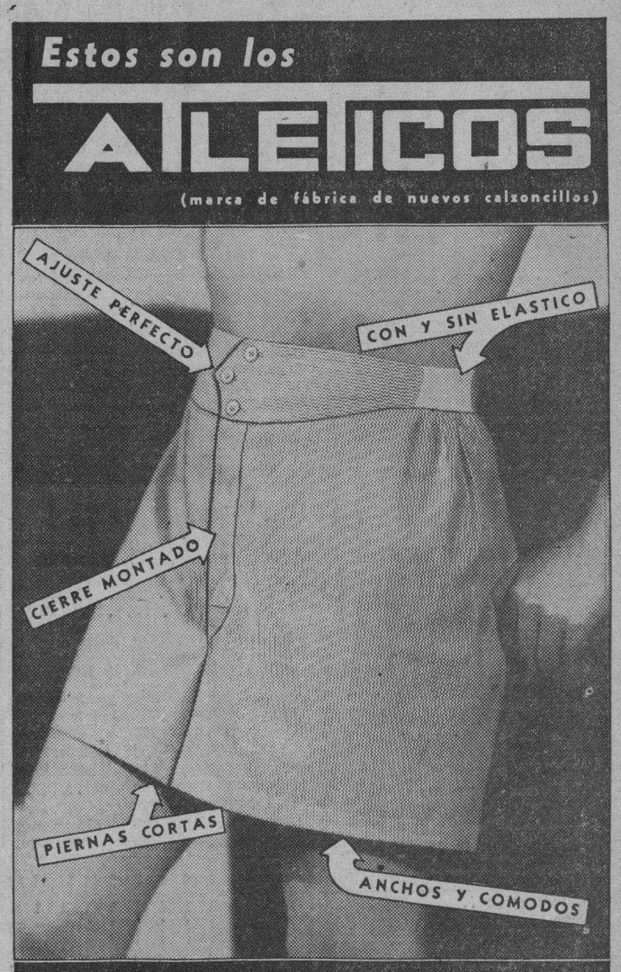

Una prenda práctica en su uso, económica en su costo. - Nueva en su diseño, nueva en su confort. En poplines blancos o de colores.
SOLAMENTE SON ATLETICOS CUANDO LLEVAN UNA DE ESTAS MARCAS

Pura como los rayos del Sol
MANTEQUILLA
NELA
Queso Crema
Fortalece y Deleita

PARA EL VIAJE A ESPAÑA
Prepare con tiempo sus Asuntos
Entre los ASUNTOS, se destaca como primordial el equipaje. El equipaje moderno, ha de ser así: Moderno, cómodo, ligero, fuerte, elegante y, sobre todo, práctico. El JPD-MENDEL tiene percheros, divisiones, los trajes no se arrugan y en la menor cantidad de espacio cabe la mayor cantidad de «cosas». Es el equipaje «del mañana». Es como llevar consigo un apartamento». Véalos antes de comprar otros, en LA CASA DEL PERRO, la simpática tienda de Neptuno, 210, entre Industria y Amistad, donde hay artículos de cocodrilo legítimo, DIFERENTES a los de los demás lugares.

DR. MANUEL VILLAVERDE
DE LAS UNIVERSIDADES DE MADRID Y DE LA HABANA
Médico de la Clínica del Profesor Gregorio Marañón, de Madrid. Medicina General. Secreciones Internas.—Consulta previo turno.
TELEFONO F-3532.—CALLE 17, NUMERO 11, VEDADO.

GRAN VINO
GOLIATH
PODEROSO EXTRA RANCIO
UNICO GENUINO
FAMOSO DESDE 1920.
Distribuidores: José Arechabala, S. A.

M.E.C.D. 2016

DOS TRIUNFOS OBTUVIERON LOS TIRADORES DE CAZADORES DEL CERRO

Continúa el Club Regla marcando el paso en la Liga Nacional

SPORTS DIARIO DE LA MARINA SPORTS

PAGINA DIECIOCHO — LA HABANA, DOMINGO, 21 DE MAYO DE 1939 — AÑO CVII

SENSACIONALMENTE, EL DOCTOR MENDEZ CAPOTE GANO EN TIRO DE PICHON CONTRA LOS TIRADORES DE MIAMI Y JACKSONVILLE

También se efectuó una tirada de platillo, por la tarde, y sólo dos tiradores del patio, José María Cuervo y Rodrigo Díaz, terminaron con score cerrado. Hoy se tira la justa de skeet

HOY SE TIRA LA COPA DEL ALCALDE DE LA HABANA

Por «PETER»

La copa del coronel Manuel López Migoya, que se tiró ayer en una competencia de pichón, en el Club de Cazadores del Cerro, entre tiradores de la Habana, Miami y Jacksonville, ha quedado en la Habana, después de una justa interesante como pocas celebradas en Cuba, pues tuvo un sello de sensacionalidad tal, que hubo momentos para creer triunfador a un tirador, y luego a otro, hasta que se vino a decidir en favor de uno de los más distinguidos, el doctor Panchito Méndez Capote, pero después después de estar en la plancha hasta el pichón veinte, que fué el segundo que vino a errar el formidable tirador de Jacksonville, Charles Pitts que fué quien dió la batalla hasta última hora.

Ocho fueron el total de tiradores en un «entry» de veinticinco, los que llegaron al final de la justa—diez pichones—con el sobre cerrado. De ese grupo cinco eran del patio y tres de fuera. Pero la cosa se puso «de donde la bona no carga al hipo», porque al final había uno por barba y el tal Pitts es un señor tirador, que estaba haciendo una demostración magnífica, y aunque «Panchito» estaba en su mejor forma, se temía a la suerte, que influye, algunas veces, en las competencias de pichón.

De los ocho competidores, los primeros en eliminarse fueron el capitán Pablo Cruz y Mike Kelley. Después salieron de la plancha el doctor Connor y B. C. Geiger, un señor que en el tiro de platillo, según cuentan las «etiquetas», rompió 307 consecutivos en el Peckaway Skeet Club, de Miami. Quedaron cuatro en la plancha, y fué en el «salao» pájaro trece que se registró lo que nunca habíamos visto: que los cuatro competidores erraron el pájaro, uno tras otro, siendo el último Elicín Argüelles, que a estas horas seguramente no se explicará cómo diablos erró el pájaro que le daba el triunfo. Lo cierto fué que siguieron los cuatro en la plancha, y de los cuatro, el primero en salir fué Elicín, que erró de nuevo en la entrada catorce. Y José María Cuerco, erró en el décimo octavo, quedando Pitts y Capote, con el resultado que ya adelantamos.

La tirada fué buena. Se mataron 216 pichones de los 250 que se lanzaron en la tirada, pero en el desempate, la «calambrilla» estuvo a la orden del día. Lo demuestra el hecho de que de los treinta y ocho pájaros que vomitaron las trincheras, solamente se mataron 27, que es un promedio pobre para la calidad de los tiradores que había. En total se mataron 243 pájaros de los 288 que salieron a disputar la puntería de los señores tiradores. Se mataron, además, muchos otros, porque antes de las competencias hubo prácticas, y el que más y el que menos, tiró tres o cuatro. El resultado fué que al mediodía fueron enviados al Asilo de Santovenia unas trescientas palomas para que los asilados celebraran una buena comida con motivo de la festividad del 20 de mayo, gesto muy simpático que hay que anotarle a los directivos del Club de Cazadores del Cerro.

——*

Por la tarde se celebró una competencia de platillos, por el premio de Manuel García. Justa en la que intervinieron diecinueve tiradores, pero en esta competencia el final fué «todo cubano», ya que solamente dos tiradores del patio, José María Cuervo, campeón nacional de platillo, y Rodrigo Díaz, uno de nuestros tiradores «all-around» terminaron con score cerrado. De los tiradores sureños, los que más rompieron fueron el doctor Samuel Light y Bart Geiger, quienes quedaron empatados en el tercer lugar con otro grupo de tiradores del patio, que fueron el doctor Arturo Ojeda, Frank Steinhart, doctor Serafín Quesada y el veterano de cien gloriosos combates, Felipe Martínez, que demostró una vez más «que donde hubo fuego, siempre cenizas quedan».

Al conocerse el resultado final, los señores Cuervo y Díaz convinieron en no desempatar, para dejar el premio para que se lo discutieran los dos tiradores sureños, cosa que quedó pendiente para tirarlo hoy. Una gentileza de Cuervo y Díaz para los visitantes.

También hubo una competencia de revólver, un National Match con calibre 22, pero en la que intervinieron nada más que los socios del Club de Cazadores del Cerro, es decir, que no participaron en ella los visitantes, y en la que Armando Iglesias quedó a gran altura, pero ganó por el handicap, Paul de los Reyes.

Antes de terminar estas notas, queremos dar una noticia que nos dieron ayer los asesores de Tiro, señores capitán Pablo Cruz, Panchito Méndez Capote y Rodrigo Díaz: «Mañana, lunes, en la terraza del Palacio de los Deportes, serán exhibidas varias películas de caza y pesca. Todas ellas muy interesantes y que serán del agrado de todos los aficionados a esos entretenimientos, a los cuales se invita cordialmente. Los señores Cruz Capote y Díaz tienen interés especial en que hagamos esa invitación a los señores asesores de todos los deportes que abarca la Dirección General Nacional de Deportes.

——*

Hoy, domingo, por la mañana, será la tirada libre de skeet, por el trofeo del alcalde de la Habana. También habrá competencias de rifle y revólver, y en la primera puede que el doctor Segura pase por la piedra a su rival Grande Rossi, ya que ayer le vimos hacer en las prácticas 500 de 500. Ahora que, en estas dos justas no tomarán parte los sureños Los tiradores de Miami y Jacksonville competirán solamente en skeet, y si les ganamos también en esta competencia, se marcharán con la consabida «pollona». lo cual no debe cogernos de susto, porque como ya dijimos, nuestros tiradores han adelantado bastante.

Veamos ahora, en primer término, el score de la tirada de pichón, y seguidamente el resultado de la tirada de platillo y revólver.

TIRO DE PLATILLOS

Tiradores			Total de 50
José María Cuervo	25	25	50
Rodrigo Díaz	25	25	50
Dr. Arturo Ojeda	25	23	48
Frank Steinhart	25	23	43
Dr. Serafín Quesada	23	25	48
Dr. Samuel Light	24	24	48
Bart Geiger	24	24	48
Felipe Martínez	24	24	46
Capitán Pablo Cruz	23	24	47
George Williams	22	24	46
Dr. Edmonson Couric	25	20	45
Sra. Elizabeth Dupuy	21	24	45
Frank Martin	20	24	44
«Chicken» Al Pratte	22	21	43
Carlos Quintero	23	20	43
Dr. W. Connor	22	21	43
Dr. John Dees	18	21	39
Charles Pitts	15	21	36
«Mike» Kelley	8	22	30

MIRAMAR YACHT GANO EL PRIMER MATCH: 7 POR 1

Ayer quedó inaugurada la justa de base ball del Big Five en los terrenos del C. Español

Se inició ayer por la mañana, en los terrenos del Casino Español, el campeonato de baseball del Big Five midiéndose los equipos del Casino y del Miramar. La victoria correspondió a los últimos, con score final de 7x1, cuando el joven Santamaría, pitcher de los caleteros, mantuvo a raya al Casino, mientras sus compañeros le conectaron 13 hits de distinto metraje a Bandujo.

Santamaría, prospecto interesante para el futuro, pues tiene una bonita curva para abajo, bastante control y un mundo de velocidad, ayudó a ganar su propio juego conectando tres hits, en tres veces que fué al bate.

CASINO ESPAÑOL

	V.	C.	H.	O.	A.	E.
Castañeda, rf.	2	0	0	0	0	0
G. Ayala, rf.	2	0	0	0	0	0
J. Menéndez, 2b.	3	0	0	3	1	1
A. Muñoz, ss.	4	0	0	1	2	0
A. Sánchez, cf.	4	1	1	2	0	0
E. Baró, 1b.	4	0	1	5	0	1
R. Broderman, lf.	2	0	0	0	0	0
J. Soler, lf.	2	0	0	0	0	0
A. Miñón, 3b.	3	0	1	5	1	2
I. Morera, 3b.	0	0	0	1	0	0
O. Rodríguez, c.	2	0	1	6	2	0
R. Bandujo, p.	2	0	0	1	6	2
Totales	30	1	4	24	12	6

MIRAMAR Y. CLUB

	V.	C.	H.	O.	A.	E.
E. López, cf.	2	1	1	1	0	0
P. Medina, 3b.	2	0	1	2	2	0
T. Rousseau, lf.	4	1	0	1	1	0
F. de la Torre, lf.	1	0	0	0	0	0
R. Gavilán, 2b.	4	1	1	1	1	1
O. Jorrín, rf.	3	0	2	0	0	0
Tony Rousseau, rf.	2	1	2	0	0	0
C. López, ss.	5	2	2	1	4	1
E. Martín, c.	4	0	0	12	0	1
A. Santamaría, p.	3	1	3	0	3	0
F. Fráncuiz, 1b.	4	0	1	9	0	0
Totales	34	7	13	27	11	3

Anotación por entradas.

C. Español	000	000	001—1
M. Y. C.	000	112	30x—7

TIRO DE REVOLVER. GANADOR: RAUL DE LOS REYES

Tiradores	Scores por cartón			Total	Handicap	Resultante
Armando Iglesias	84	93	95	272	264	299.222
Dr. Ch. Rodríguez Feo	86	97	89	272	272	299.000
Dr. Joaquín Pedroso	82	93	93	268	279	.....
Dr. Arturo Ojeda	88	96	77	261	255	299.133
Raúl de los Reyes	81	91	87	259	245	299.254
Francisco Enríquez	67	86	92	245	250	.....
José Benito González	89	65	84	238	240	.....
F. Grande Rossi Jr.	81	88	..	...	240	Retirado.
Pablo Hevia	..	..	..	...	240	Retirado.

Tiradores.	1	2	3	4	5	6	7	8	9	10	11	12	13	14	15	16	17	18	19	20	Total.
José María Cuervo	1	1	1	1	1	1	1	1	1	1	1	1	0	1	1	1	1	0	..	..	16 de 18
Dr. Arturo Ojeda	1	1	0	1	1	1	1	1	1	1	—	—	—	..	..	..	..	..	..	..	9 de 10
Al Pratte	1	1	1	0	1	1	1	1	1	0	0	..	..	..	..	..	..	..	..	..	7 de 10
Dr. Sam Light	1	1	1	0	1	1	1	1	1	0	..	..	..	..	..	..	..	..	..	..	8 de 10
Dr. Jorge R. Muñzi	1	1	1	1	1	1	1	0	0	1	—	—	—	..	..	..	..	..	..	..	8 de 10
Dr. J. Méndez Capote	1	1	1	1	1	1	1	1	1	1	1	1	0	1	1	1	1	1	1	1	19 de 20
Dr. Serafín Quesada	1	1	0	1	1	1	1	1	1	1	..	..	..	..	..	..	..	..	..	..	9 de 10
Capitán Pablo Cruz	1	1	1	1	1	1	1	1	1	0	..	..	..	..	..	..	..	..	..	..	10 de 11
Carlos Quintero	1	0	1	1	1	1	1	1	1	1	..	..	..	..	..	..	..	..	..	..	9 de 10
Dr. Edmonson Couric	0	1	1	1	1	1	0	1	1	0	..	..	..	..	..	..	..	..	..	..	7 de 10
Benjamín Grabiel	1	1	1	1	1	0	1	1	1	1	..	..	..	..	..	..	..	..	..	..	9 de 10
Charles Pitts	1	1	1	1	1	1	1	1	1	1	1	1	1	1	1	1	1	1	1	0	18 de 20
George Williams	1	1	1	0	1	1	0	1	1	1	..	..	..	..	..	..	..	..	..	..	8 de 10
Gastón Villalba	1	1	1	1	1	1	1	1	1	1	1	0	—	..	..	..	..	..	..	..	11 de 12
Dr. Connor	1	1	1	1	1	1	1	1	1	1	0	..	..	..	..	..	..	..	..	..	10 de 11
Mike Kelley	1	1	1	1	1	1	1	1	1	1	0	..	..	..	..	..	..	..	..	..	11 de 12
B. C. Geiger	1	0	1	1	1	1	0	1	0	1	..	..	..	..	..	..	..	..	..	..	7 de 10
Dr. John Deez	1	1	1	1	1	0	1	1	1	1	..	..	..	..	..	..	..	..	..	..	9 de 10
Frank Steinhart	1	1	1	1	1	0	0	1	1	1	..	..	..	..	..	..	..	..	..	..	8 de 10
Frank Martin	1	1	0	0	1	1	1	1	0	1	..	..	..	..	..	..	..	..	..	..	7 de 10
Rodrigo Díaz	1	1	1	1	1	1	1	0	1	1	..	..	..	..	..	..	..	..	..	..	9 de 10
Dr. Raúl Menocal	1	1	1	1	1	0	1	1	1	0	..	..	..	..	..	..	..	..	..	..	8 de 10
Elicín Argüelles	1	1	1	1	1	1	1	1	1	1	1	1	0	..	..	..	..	..	..	..	12 de 14
Juan G. Abreu	0	0	0	1	1	0	1	1	0	1	..	..	..	..	..	..	..	..	..	..	5 de 10
Dr. M. Porto Castañeda	1	1	1	0	1	1	1	1	1	1	..	..	..	..	..	..	..	..	..	..	9 de 10
Totales	23	22	21	20	25	20	21	23	20	21	6	4	0	3	3	3	3	2	2	1	

JUEGOS DE HOY POR LA JUSTA DE LAS FUERZAS ARMADAS

Esta tarde, a las dos, en los terrenos del Stadium de Guanajay, sólo habrá desafío en opción al Campeonato de las Fuerzas, por haberlo así dispuesto la Liga que preside el entusiasta Teniente Coronel Arturo García Pujol.

Por lo tanto a dicha hora, se enfrentarán las huestes del Regimiento Ocho de Pinar del Río, contra las de la Policía Marítima, en un interesante desafío, donde cada uno de los teams contendientes, tratarán de rendir un buen esfuerzo para anexarse la victoria.

Los probables lanzadores para este desafío, serán Ulrich o Estrada, por el conjunto de Pinar del Río, y Nazario o González por la Policía Marítima.

..Se esper aotra gran entrada en el amplio Stadium del pueblo de Guanajay.

SIGUE VENCIENDO EL CONJUNTO DEL ATLETICO DE CUBA

Los anaranjados se apuntaron otro buen triunfo sobre los eléctricos del Cubaneleco

Los anaranjados del club Atlético de Cuba, continúan su magnífica marcha en la justa nacional de baseball amateur, anotándose ayer tarde un nuevo éxito en el segundo turno de programa conmemorativo celebrado en el stadium de la Universidad. Las víctimas universitarias fueron esta vez los eléctricos del Cubaneleco, que cayeron ante los anaranjados de León Rojas por score de 6 por 5.

El Atlético tuvo un inning grande, en el que anotaron todas sus carreras, y éste fué el segundo acto. Betancourt, que había iniciado el juego por el Cubaneleco, fué la víctima de los inspirados atléticos, lo expulsaron del box, saliendo en defensa de su compañero A. C. Ochoa, que terminó el match.

El score:

CUBANELECO

	V.	C.	H.	O.	A.	E
Aly. Rodríguez, lf.	2	0	0	0	0	0
A. Marsal, rf.	3	1	1	2	0	0
E. Estévez ss.	4	0	1	2	3	2
J. Torres, cf	5	1	1	2	1	0
M. Martínez, 1b.	2	0	0	10	0	0
M. Quintela, 3b.	4	0	2	0	3	0
P. Bernal, 2b.	4	0	0	3	2	0
L. Cabrer, c.	3	2	1	5	1	0
J. Betancourt, p.	0	0	0	0	1	0
A. Ochoa, p.	4	1	2	0	2	0
T. Maulin, lf.	3	0	1	0	0	0
M. Lafuente (1)	0	0	0	0	0	0
Totales	34	5	9	24	13	2

C. A. C.

	V.	C.	H.	O.	A.	E
E. Maciques, cf.	5	1	2	3	0	0
G. García, lf.	2		0	6	0	0
J. Trista, c.	3	1	2	1	0	0
J. López, 1b.	4	0	1	13	0	0
G. Yáñez, 3b.	4	0	0	3	4	0
E. González, ss.	4	0	1	1	5	0
C. Alvarez, rf.	3	1	0	0	0	0
O. Dosal, 2b.	3	1	1	0	1	0
A. de la Cruz, p.	3	1	1	0	3	0
P. Ubrich, p.	1	0	0	0	0	0
Totales	32	6	8	27	13	0

(1) Corrió por A. Marsal en el 9o.

ANOTACION POR ENTRADAS:

Cubaneleco	001 002 200—5
C. A. C.	060 000 00x—6

SUMARIO:

Carreras empujadas: A. de la Cruz 2. E. Maciques 1, J. Tristá 2, J. López 1, A. Ochoa 1, J. Torres 1, N. Quintela 1, T. Maulini, E. Estévez 1. Three bases hits: M. Quintela 1, J. Torres 1, E. Estévez 1, A. de la Cruz 1, J. López 1, A. Ochoa 1. Two bases hits: E. Maciques 1, J. Tristá 1, L. Cabrer 1, F. Maulini 1. Sacrifice hits: E. Estévez 1. Double plays: G. Yáñez a J. López; P. Bernal a M. Martínez; A. Ochoa a L. Cabrer a M. Martínez. Quedados en bases: Cubaneleco 8; C. A. C., 7. Struck outs: J. Betancourt 0; A. de la Cruz 1; A. Ochoa 3; P. Urich 0. Bases por bolas: J. Betancourt 1; A. de la Cruz 3; A. Ochoa 5; P. Urich 2. Hits a los pitchers: a J. Betancourt, 4 en 1 1|3 y 9 vb; a A. de la Cruz, 8 en 6 ings (cero out en el 7o.) y 25 vb. Pitcher ganador: A. de la Cruz. Pitcher perdedor: J. Betancourt. Tiempo: 2 horas y 2 minutos. Umpires: López, home; Reyes, bases. Anotador: Eugenio de Torres.

EMPUJADORES

LIGA NACIONAL

Goodman, Reds	25
Ott, Giants	24
McCormick, Reds	23

LIGA AMERICANA

Wright, Senators	25
Greenberg, Tigers	24
Hoag, Browns	24

HOME RUNS

LIGA NACIONAL

Mize, Cardinals	7
Camilli, Dodgers	6
Ott, Giants	6

LIGA AMERICANA

Greenberg, Tigers	7
Gehringer, Tigers	5
Chapman, Athletics	5
Foxx, Red Sox	5
Selkirk, Yankees	5

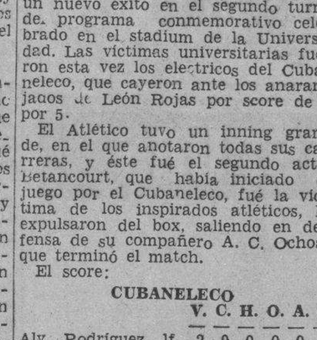

UN GRAN PROGRAMA DE BOXEO AMATEUR CON CINCO STAR BOUTS SE OFRECERA EN EL RING DE LA "ARENA CRISTAL"

Anoche se celebró un gran programa, gratis, y el Palacio de los Deportes se llenó totalmente. Pedro Martínez, en un gran bout venció por puntos a Jesús Riverón. Venció Cullimber

Esta noche en el ring de la Arena Cerveza Cristal, en la Calzada de Infanta, se ofrecerá uno de los carteles más interesantes que se han ofrecido este año, en opción a la simpática justa «Guantes de Oro», que tan buena acogida ha tenido por parte de los aficionados cubanos.

Se ha confeccionado un programa de trece peleas que sin temor a equivocarnos, podemos garantizar que es el más interesante de todos los ofrecidos hasta ahora.

Nueve encuentros a tres rounds: René Pérez vs Emilio Viciedo; Sánchez Rivas y José E. Delgado; Mike Plasencia y Severino Herrera; Juan Argudín y Evelio Durán; José Armstrong y Norberto Delgado; José Soto y Agustín Jiménez; Jorge Lazo y Baby Cristal (estos dos muchachos de 65 libras, y uno de ellos es libre, el otro de la Academia). José Andrés Hornedo y Andrés Domínguez, (el primero de la Ruta 19).

Y por último, figuran en el gran cartel de esta noche cinco encuentros, todos los cuales son una atracción suficiente para llenar la coquetona Arena de la Calzada de Infanta.

La cuadra de San Juan de Dios, el famoso grupo de boxeadores de Felipe Estévez, al que han dado en llamar la «Cuadra de las Piedras Negras», presentará tres de sus mejores boxeadores: Juan Salgado de 112 libras, que se enfrentará contra Juan Villalba, en el primer turno de los cinco finales; Julio Ramos de 105 libras, que se medirá contra Pedro Herrera, en el segundo turno y Ramón Crespo, un peso welter que será el contrario de Idiarte Martínez, en el turno semifinal. En el tercer turno figuran dos muchachos que son muy populares en la afición. Se trata de Humberto Sierra y Sergio Nápoles, la pelea que venían pidiendo desde hace tiempo, y a la que ahora, como dice el vulgo, le ha llegado su «San Martín». El encuentro de Sergio Nápoles, más conocido por el apelativo de Guarina, y Humberto Sierra, será uno de los acontecimientos de la gran noche boxística.

Y en el turno estelar, Roberto Martínez, de la Ruta 19, se batirá contra José Ferrer, de la Academia Nacional. Este match también resultará del agrado de los aficionados. Martínez es un chico de fuerte pegada, y que adelanta en conocimientos del ring, que es un horror. Los guagüeros están muy contentos con él, e irán esta noche a verlo ganar. Pero la labor no es fácil, porque José Ferrer «está como es».

Los precios para este gran programa son los mismos de siempre. Las sillas del ring, a sesenta centavos; las de preferencia a cuarenta centavos; y los asientos de grada a diez centavos.

Anoche se ofreció el programa gratis brindado por la Dirección General Nacional de Deportes, con motivo de la festividad de la fecha patriótica, y el lleno fué total. Ni que decir tenemos el entusiasmo que hubo entre los aficionados.

Pedrito Martínez, en una pelea sensacionalísima, ganó en el star bout final a Jesús Riverón, por puntos. Pedrito Martínez peleó mejor que en su anterior salida; de no haber sido así, hubiera perdido. Riverón tenía ganas de triunfar, y estaba muy bien preparado. En el otro star bout a cinco rounds, Baby Cullimber le ganó por knock out a Antonio Rodríguez.

Y de las peleas a tres rounds, vamos a dar los resultados por el mismo orden que se celebraron:

Carlos Urbón le ganó por knock out técnico en el primer round a Justino Jiménez; Gilberto Prevan le ganó la decisión de los señores jueces (Manuel de Sala y Milton Barón) a Jorge Grandal; Julián O-Farrill superó en puntos a Gabriel Tejedor; Baby Chirino derrotó por la vía judicial a Baby Diego; Faustino Sotolongo derrotó por puntos a Ciro López; Ildefonso Pérez le ganó a Reinaldo Valladares; Bernardino Rodríguez venció por decisión a Ramón Betancourt y Félix García, después de un round extra, obtuvo el veredicto sobre Delfín Mesa.

CONQUISTARON LOS YANKEES DEL NEW YORK SU DECIMA VICTORIA FRENTE AL CHICAGO WHITE SOX

Red Ruffing es como emergente tan bueno como pitcher. Los Cardenales siguen marcando el paso en la Liga Nacional. El Cincinnatti obtuvo su quinta victoria consecutiva

(Especial para el DIARIO DE LA MARINA).

NEW YORK, mayo 20. (Exclusivo).—Red Ruffing no sólo gana juegos como pitcher, sino que también se impone como bateador... Bateando hoy por Hildebrand, en el séptimo inning del juego Chicago White Sox-Yankees, en el stadium, se encontró las bases llenas con dos outs y el score dos por una a favor del Chicago, y disparó un hit que colocó a los Yankees en la delantera y les permitió ganar el juego, el décimo consecutivo, con score de 5 por 2... El match de hoy fué un duelo de pitchers entre Lee y Oral Hildebrand, pero ninguno de los dos terminó... Johnny Murphy pitcheó por los Yankees en el octavo y noveno, aunque Hildebrand recibió el crédito de la victoria... Este fué el primer triunfo de Hildebrand desde que fué adquirido por los Yankees en el invierno... Ahora tiene una victoria y dos derrotas... Los Browns del San Luis rompieron su cadena de derrotas, que se extendía a seis juegos, y les ligaron catorce hits a cuatro pitchers del Boston, para ganar con score de 9 por 5...

El novato John Kramer obtuvo su cuarta victoria de la temporada pitcheando por el San Luis... Jimmy Foxx retornó al juego, después de cinco días en el hospital con sinnusitis, y lo poncharon... Mel Almada realiza la mejor cogida del juego, llevándose a toda carrera una línea de Tabor... El presidente Somoza, de Nicaragua, visitó los terrenos de Shibe Park, Filadelfia, y fué testigo del ascenso de los Atléticos al sexto lugar de la Liga, cuando el Detroit fué derrotado 6 por 5... El escolar Rowe llegó al octavo con una delantera de 5 por 3, pero en este acto flaqueó y fué castigado... Greenberg bateó su séptimo jonron de la season... Estalella volvió a jugar ayer, aun contra pitcher derecho, pero no pudo batear de hit en cuatro veces, mientras sus compañeros derrotaban a Bob Feller... El robusto Taft Wright produjo casi todas las carreras del Washington con sus batazos... Todos los jugadores del Pittsburgh, menos el pitcher Mace Brown, que entró de tapón, batearon de hit ayer para ayudar al fácil triunfo de los Piratas sobre los Bees... Brubaker encabezó el ataque con cuatro... Los Rojos del Cincinnatti derrotaron a los Phillies para lograr su quinta victoria... Esta es la cadena más larga de triunfos en la temporada de los Reds...

Los Gigantes y Oseznos empezaron el juego de hoy como si fuesen a registrar un gran duelo de pitchers, pero terminaron bateando a su antojo y los neoyorkinos llevaron la peor parte... Demaree bateó bien, pero sus batazos no fueron suficientes... Melton volvió a lucir flojo en el box... Lon Warneke pitcheó otro gran juego por los Cardenales... Dejó a los Dodgers en seis hits, mientras sus compañeros bateaban trece, y ganó nueve por una, para mantener su team al frente de la Liga Nacional... Todo el hitting de los Cardenales se repartió entre cinco jugadores, pero Joe Medwick marcó el paso... El manager Leo Durocher siguió un presentimiento y colocó al novato Evans en el box, pero el muchacho cargó con su cuarta derrota...

BOTAS "VICTORIA"
HECHAS A LA MEDIDA
CASA GARCIA
AGUILA, 504
Tel. M-1936
HABANA

CON DIAZ EN EL BOX GANO EL FORTUNA, 6x4

Los blanquinegros rompieron la cadena de derrotas ganándole al team del Hershey

Los blanquinegros del Club Fortuna rompieron la cadena de la mala suerte, volviendo nuevamente a la columna de los ganadores, al vencer ayer tarde en los terrenos del Cubaneleco Park, en emocionante game, a los azucareros del Hershey, por socre de 6 x 4.

El americano Díaz, seleccionado por Cordeiro, llevó la mejor parte frente al loco Ruiz. Mientras los campeones de 1938 no podían batearle más que cinco hits a Díaz, los fortunistas conectaban un total de 11, que unidos a cinco errores y cuatro bases por bolas, produjeron las anotaciones suficientes para ganar. Díaz actuó a la caja durante todo el match, excepto en el sexto inning, en que los azucareros hicieron cruzar por el plate todas sus anotaciones.

El loco Ruiz fué el héroe máximo en el rally único de los azucareros, disparando un home run que empujó tres carreras. Fleitas y Rodríguez batearon de tubey.

Score:

HERSHEY

	V.	C.	H.	O.	A.	E.
E. del Sol, cf.	2	1	0	1	0	0
J. Bayon, rf.	4	0	1	1	0	0
A. Valdés, ss.	4	1	1	2	3	3
A. Ruiz, p.	4	1	1	1	1	0
A. Fleitas, c.	4	0	1	4	1	1
J. Santa Cruz, 2b.	3	0	0	2	3	0
F. González, 3b.	4	0	0	1	6	0
J. Nápoles, 1b.	4	0	0	12	0	1
P. Arjona, lf.	3	1	1	0	0	0
Totales	32	4	5	24	14	5

FORTUNA

	V.	C.	H.	O.	A.	E.
R. Delgado, lf.	1	1	0	2	0	0
B. Aristondo, rf-lf.	5	0	0	4	0	0
J. Ealo, 1b.	5	1	2	8	2	1
S. Rodríguez, cf.	4	1	3	3	0	0
G. López, c.	5	0	0	0	0	0
F. Fernández, 3b.	4	1	2	2	2	0
A. Cordeiro, 2b.	4	1	2	2	2	0
M. González, ss.	4	1	2	5	4	1
A. Díaz, p.	1	0	0	1	1	0
L. Angulo, lf.	0	0	0	0	0	1
J. Núñez, rf.	1	0	0	0	0	0
Totales	34	6	11	27	11	3

Anotación por entradas

Hershey S. Club	000 004 000—4
Fortuna S. Club	100 200 30x—6

Sumario: Carreras empujadas: S. Rodríguez 1, A. Ruiz 3, B. Aristondo 1, A. Valdés 1, F. Fernández 1, M. González 2. Home runs: A. Ruiz. Two bases hits: A. Fleitas, S. Rodríguez. Sacrifice hits: A. Díaz, 2. Double plays: J. Santa Cruz a A. Valdés a J. Nápoles; M. González a A. Cordeiro a J. Ealo. Quedados en bases: Hershey 4; Fortuna 11. Struck outs: A. Ruiz 2, A. Díaz 0. Bases por bolas: A. Ruiz 4, A. Díaz 3. Wilds: A. Ruiz. Pitcher ganador: A. Díaz. Pitcher derroado: A. Ruiz. Tiempo: 2 horas, 25 minutos. Umpires: R. Atan, (home); J. M. Magriñat (bases). Anotador: Luis Béjar.

LOS SEIS DE LA FAMA

Players, Club	J.	V.	C.	H.	Ave.
McQuinn, Browns.	27	111	21	46	.414
Arnovich, Phillies.	27	107	15	44	.411
Mazzera, Browns.	19	71	18	29	.408
Foxx, Red Sox	17	64	18	26	.406
Galan, Cubs	21	74	17	30	.405
Medwick, Cardinals	24	96	15	34	.354

PAÑUELOS
PYRAMID
Un complemento indispensable.

MACHIN, ANIBAL Y URIA VAN A UN PARTIDO MUY INTERESANTE ESTA TARDE EN EL FRONTON H.-MADRID

Onaindía y Trecet serán contrarios tremendos. Estelar a primera hora también. Un notable combate entre Valen

SCARCE, VITELIO Y MY SURPRISE, EN UN EVENTO ESPECIAL ESTA TARDE

BACHELOR VOLVIO POR SUS FUEROS, BATIENDO EN EL HANDICAP INDEPENDENCIA A LA MUY POPULAR BABY WAY

El fifito rubio hizo nuevamente de las suyas y enganchó la combinación 3-7 con pago de $368.00, por la cábala de llevar 37 años de República.—El joven aprendiz Fonte sigue mejorando rápidamente y cada día aumenta el número de sus partidarios.—Hoy ofrece el Havana-American un programa con un match race especial como bocatto di cardinale

Por «SALVATOR».

El día de ayer comenzó con la confección de un Daily Double que ascendió a la imponderable cifra de $368.00, y parecía imposible que hubiera esa cantidad de dinero en el mundo, siendo uno de los dos felices mortales que se encargaron de cargar con el botín, el Fifito rubio que responde al armonioso apellido de Heros.

Celoso por el predicamento que llegó a tomar don Waldo de Castroverde, más conocido por el apodo de el Fifito trigueño, Heros se había ausentado durante algunos días de los portales de la Casa Club, ¡acabando ominosas combinaciones cual si fuera otro doctor Fausto en busca de la piedra filosofal! Algunos expedicionarios que llegaban a aventurarse en el salón de apuestas de la Glorieta Grande, aseguraban a su retorno a la civilización que habían visto a Heros ante un retorta llena de signos cabalísticos, invocando los espíritus de sus antepasados.

La mayoría atribuía la ausencia de Heros a que estaba en una racha mala, idéntica a la que afectaba al Fifito trigueño desde que tuvo la osadía de soltar el chaleco mágico y se contentaban con seguir las operaciones de bolsa e inversiones de los Sarrás hípicos, que vienen haciendo su agosto en la Casa Club a costilla del pobre Levey.

Buen comienzo

Star Soldier fué el primero en aparecerse por la varilla en la justa inicial, y los maliciosos vieron de súbito llegar lleno de satisfacción a Heros, que llevaba al 3 con cinco ejemplares de la segunda carrera, cuatro de ellos con gran chance, Tri Cap, Dawning Hope, Mickey-s Boy y Toncon, y la última combinación hecha a base de The Bouncer, penco de los más reputados en el track.

The Bouncer siempre había corrido delante para desistir, y ayer realizó el fenómeno de venir de atrás triunfando por el margen cortísimo de una nariz, dando lugar al pago vigueta de $368.00.

Quisimos interrogar a Heros para saber el motivo que le indujo a poner a The Bouncer en la combinación, y nos respondió con una ingenuidad digna de mejor causa, que ayer hacía treinta y siete años de independencia en Cuba, de 1902 y 1939, por lo cual había optado por la «37», todo lo cual pone de manifiesto que clase de optimista es nuestro héroe, desde cualquier ángulo que apreciemos el problema. Si por lo menos hubiera dicho treinta y siete años de República.

Arriba, Antoñico!

Con tan soberbio comienzo, la tarde fué desarrollándose placenteramente hasta llegar al Handicap 20 de mayo, a la distancia de milla y dieciséis avo, en que competían Deer Leap, Bachelor y Baby Way, especialistas en fango, y el célebre caballo moro Jimmy H. que estaba arrollando en las distancias cortas.

A la hora de correr, sin embargo, la competencia se redujo a dos caballos, Baby Way y Bachelor, partiendo en la vanguardia la notable potranca de Santos Rivero, perseguida por Bachelor, manteniendo sus posiciones respectivas hasta la entrada de la recta, en que Bachelor se precipitó hacia delante para desplazar a la hija de Medway, siendo el resto del viaje un paseo.

Deer Leap y Strophe, dos ejemplares que tenían una multitud de partidarios, pasmaron hermosamente, haciendo pensar a muchos que la hija de Kiev necesita un descanso, pues ya no tiene el célebre final de otra época en que venía de la retaguardia como un tiro.

Buen aprendiz

Las hostilidades del día terminaron con una victoria del muy mejorado Roping, que está en una magnífica forma, y en la que volvió a lucir sus habilidades como aprendiz Fonte, joven que ha sido la sensación y el hallazgo de la etapa veraniega del Havana-American Racing Association, como lo fueron Alfonso y Benítez en 1938.

Programa estelar

Tendremos una carrera especial, en el atrayente programa de esta tarde en Oriental Park. Scarce, ganador de la mayoría de sus últimas salidas a la pista, ejemplar lleno de clase que ha mejorado mucho y que se encuentra en forma excelente; My surprise, uno de los mejores purs sangs alojados en nuestro hipódromo perteneciente a La Tropical Stable, del buen amigo teniente Santos Rivero, y Vitelio, caballo que se ha medido en el Norte con verdaderos ases, se enfrentarán en un combate especial.

El evento ocupará el quinto turno, con premio de doscientos pesos exclusivamente para el ganador, de modo que se trata de una competencia sumamente interesante entre tres de los campeones de Oriental Park.

Arturito González, montará a Scarce; Oscar Pernia a My Suprise y Fernando Fernández a Vitelio, tres jinetes muy buenos que sabrán portarse a la altura de las circunstancias.

JUEGOS DE AYER EN LAS GRANDES LIGAS

Nota de la Redacción: Esperamos que nuestros lectores nos excusen la omisión de los resultados de los partidos celebrados ayer tarde en las Grandes Ligas en forma reducida, pues el exceso de material y la falta de espacio nos obligan a ello.

LIGA NACIONAL

	C.	H.	E.
New York	000 101 011—4	12	0
Chicago	000 022 13x—8	13	0

Baterías: Melton, Coffman y Danning; French y Mancuso.

	C.	H.	E.
Brooklyn	010 000 000—1	6	0
San Luis	300 042 00x—9	13	1

Baterías: Evans, Hutchinson, Casey y Phelps; Warneke y Owen.

	C.	H.	E.
Boston	002 000 310— 6	8	3
Pittsburgh	201 214 02x—12	18	1

Baterías: Sullivan, Early, Frankhouse, Shoffner y López; Masi, Bowman, Brown y Berres.

	C.	H.	E.
Filadelfia	000 000 002—2	8	1
Cincinnati	030 003 10x—7	9	0

Baterías: Passeau y Davis, Coble; Moore y Lombardi.

LIGA AMERICANA

	C.	H.	E.
Cleveland	000 002 010—3	9	2
Washington	100 003 20x—6	11	2

Baterías: Feller, Dobson y Hemsley, Pytlak; Leonard y Giuliani.

	C.	H.	E.
Chicago	100 010 000—2	6	0
New York	001 000 22x—5	8	1

Baterías: Lee, Rigney y Silvestri; Hildebrand, Murphy y Dickey.

	C.	H.	E.
Detroit	302 000 000—5	9	0
Filadelfia	100 020 03x—6	10	0

Baterías: Rowe, Eisenstat y Tebbetts; Potter, Joyce y Hayes.

	C.	H.	E.
San Luis	200 001 510—9	14	0
Boston	010 103 000—5	12	1

Baterías: Kramer y Glenn; Weaver, Dickman, Galehouse, Wade y Desautels.

SORPRENDIO EL LOMA GANANDO AL CIENFUEGOS

Viniendo de atrás con un rally en el noveno inning el equipo se anotó una buena victoria

Una de las sorpresas de la actual temporada de baseball amateur de la Liga Nacional, se registró ayer tarde a primera hora en el programa señalado para el stadium de la Universidad. El conjunto del Loma Tennis, viniendo de atrás con un impresionante y efectivo rally en el último inning, se apuntó una buena victoria sobre el team del Cienfuegos, por score de 9x8.

El match fué abundante en lanzadores, que llegaron a un total de siete, cinco por los cienfuegueros, y en bateos extra bases. El Cienfuegos tuvo un inning grande en el quinto en que anotó un racimo de cinco carreras, que pareció meter el juego en el refrigerador. C. Quintero abrió el juego por los vencidos, y durante ocho actos poco pudo hacerle el Loma. El noveno inning llegó con los cienfuegueros marcando el paso ocho por cuatro, pero la caída se produjo inesperadamente, y comenzó el desfile de pitchers, tratando de evitar la derrota, sin resultado alguno.

El score:

CLUB CIENFUEGOS

	V.	C.	H.	O.	A.	E.
R. Rosés, ss.	5	1	1	2	4	1
C. Pérez, lf. p.	5	1	2	5	0	1
A. Fábregas, 3b	4	2	1	2	2	0
L. Fonte, rf.	4	0	1	0	0	0
F. Cortés, 1b.	5	1	2	6	0	0
T. Delgado, cf.	5	0	0	0	1	0
C. A. Trujillo, c.	2	1	1	7	1	1
J. Yero 2b., p.	4	1	2	4	2	0
C. Quintero, p.	3	1	1	0	1	0
R. Hernández, rf.	1	0	1	0	0	0
G. Insúa, p.	0	0	0	0	0	0
D. Figueredo, p	0	0	0	0	0	0
L. Bello, 2b, 3b	0	0	0	0	0	0
Totales	38	8	12	26	11	3

CLUB LOMA

	V.	C.	H.	O.	A.	E.
A. Miró, cf.	5	2	0	3	0	0
J. Alvarez, 3b.	4	2	3	0	0	0
F. Ordoñez, c.	5	1	1	8	2	1
R. Almeida. 1b.	3	2	2	10	1	1
F. Lazaga, rf.	2	0	0	0	0	1
R. Montañez, ss.	4	0	1	1	6	1
R. Sáenz, 2b.	4	0	0	4	0	0
F. Mir, lf.	3	1	1	1	0	0
A. Valmaña, p.	1	0	1	0	2	0
P. León, rf.	2	1	1	0	0	0
R. Villarnovo, p.	3	0	2	0	3	0
A. Tamayo (a)	2	0	1	0	0	0
Totales	38	9	13	27	14	4

(a) Bateó por F. Miró, en el 9no.

ANOTACION POR ENTRADAS:

Cienfuegos	010 060 001—8
Loma	100 010 025—9

SUMARIO:

Carreras empujadas: C. A. Trujillo 1, C. Quintero 1, R. Rosés 1, A. Fábregas 2, R. Villarnovo 1, R. Almeida 1, P. León 1, R. Hernández 1, R. Montañez 1, R. Sáenz 1, A. Tamayo 1. Three bases hits: R. Villarnovo 1, J. Alvarez 1. Two bases hits: F. Cortés 1, J. Yero 1, A. Fábregas 1, R. Almeida 2. Sacrifice hits: J. Alvarez 1. Bases robadas: A. Miró, J. Alvarez, R. Hernández. Double plays: R. Villarnovo a F. Ordoñez a R. Almeida. Quedados en bases: Cienfuegos 6; Loma 8. Struck outs: C. Quintero 6, A. Valmaña 2, R. Villarnovo 3, G. Insúa , D. Figueredo 0, J. Yero 0, A. Fábregas 0. Bases por bolas: C. Quintero 1, A. Valmaña 1, R. Villarnovo G. Insúa 2, D. Figueredo 1, J. Yero 1, A. Fábregas 0. Dead balls: A. Valmaña a C. Quintero. Passed balls: F. Ordóñez.

CHOQUES DE UN GRAN INTERES HOY EN LA ODAC

Un magnífico programa para el Stadium Vic Muñoz señala esta tarde dicho organismo

Magnetic y Unión Fraternal se baten hoy domingo en un juego de mucha emoción, donde se juegan entre sí el invicto; a la 1 y 30 de la tarde comenzará este reñido juego entre los Unionistas y Magnetistas; ambos teams han obtenido dos victorias, en sus dos salidas al diamante. La Unión Fraternal, que tiene championabilidad del año pasado y que piensa repetir por segunda vez dependerá en este encuentro de mañana de Francisco Clavel, que va al box dispuesto a derrotar a los tiburones del Magnetic.

En el segundo game los del Liceo Musical se enfrentan con los Jóvenes Amigos.

Estado del Campeonato

Clubs.	J.	G.	P.	Ave.
Unión Fraternal	2	2	0	1000
Magnetic	2	2	0	1000
Artístico Cultural	2	1	1	500
Liceo Musical	2	1	1	500
Jóvenes Amigos	2	0	2	000
Centro Maceo	2	0	2	000

Los tres primeros bateadores de cada club

	V.	H.	Ave.
E. Valdés, (LM)	3	3	1000
L. Valdés (JA)	4	3	750
P. Martínez (CM)	6	4	666
G. Barnes (UF)	3	2	666
A. Cañizares (AC)	8	5	625
I. Naite (UF)	7	4	571
F. Tolón (JA)	7	4	571
R. Aragón (LM)	7	4	571
S. Alfaro (UF)	9	5	555
M. A. Nicolás (AC)	8	4	500
S. Hernández Mag.)	6	3	500
G. González (CM)	6	3	500
E. Macías (JA)	7	3	428
R. Nobles (AC)	7	3	428
D. Alfaro (Mag.)	6	2	333
P. A. Jorrín (CM)	5	2	333
P. Zamacona (LM)	3	1	333
L. Arrechea (Mag.)	7	2	285

Los más distinguidos en total-bases

	1h.	2h.	hr.	tbs.
R. Aragón (LM)	2	0	2	10
S. Alfaro (UF)	2	3	0	8
F. Tolón (JA)	3	0	1	7
S. Hernández (Mag)	2	0	1	6
G. González (C)	2	0	1	6
J. Arrozarena (AC)	2	0	1	6
L. Arrechea (Mag)	1	0	1	5
G. Barnes (UF)	1	0	1	5
P. Rodríguez (AC)	1	0	1	5
E. Macías (JA)	1	2	0	5
R. Pérez (LM)	0	0	1	4

OTRO EXITO SE APUNTO EL TEAM DEL TELEFONOS

Esta vez fueron los bailadores del Pilar, las víctimas del equipo de los hilos. El score

Los bailadores de la Sociedad del Pilar cayeron frente al equipo del Teléfonos, por anotación final de seis por una, en el match correspondiente al Stadium del Cubaneleco.

J. Domínguez y García, sirvieron por el Teléfonos. El segundo inició el match, y fué retirado después de haberle pitcheado a cuatro bateadores solamente. Pla Sánchez y Arbizu fueron los mejores bateadores de los vencedores, siendo los únicos que pudieron anotarse más de un hit. J. A. González disparó un tubey y empujó una carrera.

TELEPHONE CLUB

	V.	C.	H.	O.	A.	E.
C. González, ss.	2	2	1	1	4	1
F. Plá Sánchez, lf.	5	1	2	5	0	0
J. A. González, 1b.	5	1	1	5	0	0
A. Valdés, 2b.	4	1	0	5	3	0
J. Mercadefe, cf.	5	0	1	4	0	0
P. Dibat, 3b.	3	0	0	3	0	0
G. García, rf.	4	1	1	1	0	0
M. Arbizu, c.	4	0	2	3	2	0
J. Domínguez, p.	3	0	1	0	1	0
R. García, p.	0	0	0	0	0	0
Totales	35	6	9	27	10	1

S. DEL PILAR

	V.	C.	H.	O.	A.	E.
L. Rodríguez, lf.	4	0	2	4	1	0
R. Puiguan, 2b.	3	0	0	4	1	1
A. Parada, 3b.	3	0	0	1	4	1
C. Martínez, rf.	4	0	1	0	0	0
J. R. Barreras, cf-1	3	0	0	5	0	0
A. Bravo, ss.	0	0	0	0	1	1
F. Rodríguez, 1b.	0	0	0	6	0	1
M. Notario, c.	4	1	1	5	1	0
J. Perdomo, p.	0	0	0	0	0	0
C. L. Gavilán, p.	2	0	2	0	2	0
J. Alvarez, s. s.	2	0	0	2	1	0
L. Pérez, cf.-2b.	3	0	0	0	1	0
J. Mena, cf.	1	0	0	0	0	0
F. Mena, (1)	1	0	0	0	0	0
Totales	30	1	6	27	12	4

(1) Bateó por J. Alvarez en el 9o.

Anotación por entradas

Telephone Club	300 200 100—6
S. del Pilar	000 010 000—1

Sumario: Carreras empujadas: J. A. González 1. A. Valdés 1, J. Mercadefe 1. L. Rodríguez 1. M. Arbizu 1. Thee bases hits: J. A. González. Two bases hits: J. Mercodefe. G. García. C. López Gavilán. Sacrifice hits: C. González. Bases robadas: F. Plá Sánchez 2; C. López Gavilán 1. Double plays: A. Valdés a J. A. González 2; L. Rodríguez a R. Puiguan; M. Notario a J. Puiguan. Quedados en bases: Telephone Club 10, S. del Pilar 7. Struck outs: P. García 0, J. Perdomo 0. J. Domíngue 3, C. López Gavilán 4. Bases por bolas: R. García 3, J. Perdomo 2, J. Domínguez 2. C. López Gavilán 6. Hits a los pitchers: J. Perdomo 2 en un tercio inning y 4 vb. R. García 1 en 1 y un tercio inning y 4 vb. Pitcher ganador: J. Domínguez. Pitcher derrotado J. Perdomo. Tiempo: 2 horas, 10 minutos. Umpires: R. Atan, (home); J. M. Magriñat (bases). Anotador: Luis Béjar.

DERROTO EL TEAM DEL CLUB NAVAL AL ARTEMISA, 5x4

Contreras fué el mejor bateador del día con 3 buenos batazos, uno de ellos de 2 bases

Los marinos del Naval obtuvieron un apretado triunfo de 5 por 4, sobre el conjunto de Artemisa, en el match celebrado ayer en dicha localidad.

Después de tomar en el primer inning una temprana delantera de dos carreras, que fué aumentada en una más en el tercero, los marinos continuaron al frente durante todo el resto del match, hasta llegar vencedores al final. J. Contreras, catcher del Naval, fué el leader de la tarde, con tres hits en cuatro veces al bate, uno de ellos de tubey.

NAVAL

	V.	C.	H.	O.	A.	E.
R. Dávila, cf.	4	1	1	0	0	0
R. Cordero, rf.	3	1	1	0	0	0
R. Vega, ss.	5	1	1	2	2	1
M. Docal, 1b.	5	0	1	10	1	0
F. Palla, 2b.	4	1	1	9	4	0
F. Hernández, 3b.	5	0	1	0	5	0
J. Contreras, c.	4	0	3	8	3	0
R. Delgado, lf.	0	0	0	0	0	0
F. Valdés, p.	1	0	0	0	0	0
J. Sánchez, lf.	3	1	0	1	0	0
R. Martín, rf.	1	0	0	0	0	0
D. Regalado, p.	1	0	0	0	1	0
J. Estrada, (1)	0	0	0	0	0	0
Totales	36	5	9	30	16	1

ARTEMISA

	V.	C.	H.	O.	A.	E.
A. Núñez, 2b.	4	0	1	4	5	0
R. Cordero, ss.	4	0	0	1	3	0
R. Lara, c.	1	2	0	6	3	1
R. Quicutis, cf.	5	1	2	0	0	0
R. Collazo, lf.	4	0	0	1	0	1
F. Guillaurieva, rf.	2	0	1	0	0	0
R. Pérez, 3b.	3	0	0	0	4	0
A. López, 1b.	4	0	0	18	1	0
J. Echevarría, p.	1	0	0	0	2	0
R. Costa, p.	2	1	0	0	2	0
D. Martínez, rf.	0	0	0	0	0	0
R. Villar, rf.	0	0	0	0	0	0
Totales	30	4	4	30	20	2

(1) Bateó por Martín en el 9no.

ANOTACION POR ENTRADAS:

Naval	201 100 000 1—5
Artemisa	000 210 010 0—4

SUMARIO:

Carreras empujadas: R. Vega, Q. Lara, M. Docal, F. Quicutis, R. Collazo, J. Contreras. Three bases hits: R. Cordero. Two bases hits: R. Quicutis, J. Contreras. Sacrifice hits: J. Valdés, R. Collazo. Bases robadas: A. Lara, A. Palla. Quedados en bases: Naval 9; Artemisa 6. Struck outs: J. Echevarría 0; Valdés 4; Costa 4; D. Regalado 4. Bases por bolas: J. Echevarría 4; Valdés 4; Costa 2; D. Regalado 5.

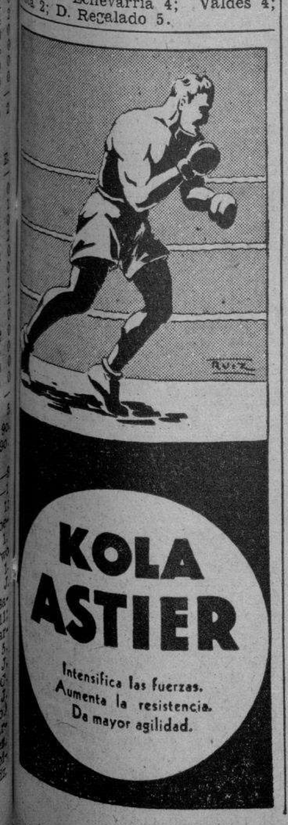

Copyrighted by The Cecelia Co (Daily Racing Form)

40 Day Saturday, May 20 1939 Weather CLEAR Track HEAVY

783 ORIENTAL PARK, CUBA — PRIMERA CARRERA 6 Furlongs — 3YO&Up — Purse $150 Claiming

767[2]	Star Soldier	113b	3	7	1½	1[4]	1[6]	1[10]	E Castell	2	2
767[4]	Black Chaff	*104b	7	8	9	8[12]	3[2]	2[5]	C Fonte	4	5
768	My Pauline	104	3	1	2hd	2hd	2nk	3no	D Houck	4	5
762‡	Disruption	106	1	5	4[1]	4½	5½	4½	P Montalvo	20	20
714	Omar Jones	109	2	4	7½	6[1]	6[3]	5[4]	F Frnandz	2	2½
768[4]	Bender Sport	*106b	9	2	3½	3[3]	4½	6[5]	A Martinez	2	2½
769	Parwrack	104b	6	6	8[2]	7hd	7[2]	7[5]	E Viera	12	20
768[2]	Friend John	109b	4	9	5½	5½	8	8	R Rega	6	6
768	Buddies	109b	5	3	6hd	9 pulled up			M Alvarez	12	20

P 2:53 Off 2:54½ Time 24 4-5 49 3-5 1:17 3-5
Value to Winner $105—F Lloredo br g 5 Son o'Battle—Kissamee Start GOOD from Stall Gate Won EASILY Place SAME Star Soldier was never in danger Black Chaff finished gamely (C P $200)
Star Soldier 5 20 3 20 3 20 Black Chaff 6 40 6 40 My Pauline 11 00

784 ORIENTAL PARK, CUBA — SEGUNDA CARRERA 6 Furlongs — 3YO&Up — Purse $150 Claiming

758	The Bouncer	110b	7	2	2½	4½	3½	1no	M Roca	20	20
779[4]	Tri Cap	105b	1	9	6½	5[5]	4[2]	2[2]	J Alfonso	8-5	2½
778‡	June Bourbon	108	9	1	1[1]	1[3]	1[2]	3[1]	M Alvarez	10	12
773	Toncon	111b	6	8	3½	2hd	2hd	4[3]	O Pernia	8	4
770	Mickey's Boy	110b	10	4	4[1]	3[1]	5[5]	5[5]	B Martinez	4	6
778	Dick Weidel	110	4	7	5hd	7½	7[2]	6[1]	A Fernandz	12	12
769[4]	Balanced Budgt	*106b	5	10	9[1]	10	9[1]	7[2]	E Venero	10	10
755	Pekin	110	3	3	8½	6hd	6½	8[3]	F Frnandz	5	6
761	Ejector	113	8	6	7[1]	8[2]	8hd	9[7]	E Castell	4	4
754[4]	Dawning Hope	111b	2	5	10	9½	10	10	J Monroy	8-5	2

P 3:23 Off 3:24½ Time 24 49 1-5 1:18
Value to Winner $105—Mrs S P Suarez b g 8 Serapis—Ola Lee Start GOOD from Stall Gate Won DRIVING Place SAME The Bouncer outlasted Tri Cap in the final drive The latter finish strong Jnne Bourbon faltered Toncon made a good effort Mickey's Boy tired (C P $200)
The Bouncer 52 20 47 60 15 40 Tri Cap 6 60 5 20 June Bourbon 8 60

DAILY DOUBLE—STAR SOLDIER and THE BOUNCE $368 00

785 ORIENTAL PARK, CUBA — TERCERA CARRERA 5 & 1-2 Furlongs — 3YO&Up — Purse $150 Claiming

745	Fairemus	111b	3	3	1[1]	1[5]	1[2]	1[1]	O Pernia	8-5	2
444[3]	R. L. Baker	112b	8	5	4[1]	3[3]	2[6]	2[6]	J M Contino	8-5	2
775[3]	Surely	110b	9	8	5½	5[1]	4hd	3½	A Frnandez	8	8
——	Cancel	106b	4	7	8[5]	6½	5[2]	4[2]	P Montalvo	8	20
745[2]	Zulu Lad	110b	5	4	6½	7½	6[5]	5[6]	F Frnandz	4	4
745[3]	Buy Straight	*102	1	1	2½	2½	3½	6½	R Gonzalez	2½	4
727	EgyptinQueen	*100b	2	9	7hd	8[5]	8[6]	7nk	D Houck	20	20
777	Leesburg	105b	7	2	3½	4hd	7½	8[6]	C Fonte	20	20
675	Strathdale	110b	6	6	9	9	9	9	J Alfonso	12	20

P 3:54 Off 3:58 Time 24 49 1-5 1:11
Value to Winner $105—E Durand b g 5 Supremus—Sally Fair Start GOOD from Stall Gate Won DRIVING Place EASILY Fairemus stalled off the challenge of R L Baker in the final drive (C P $300)
Fairemus 5 20 3 60 3 20 R L Baker 3 60 3 00 Surely 3 40

786 ORIENTAL PARK, CUBA — CUARTA CARRERA 5 & 1-2 Furlongs — 3YO&Up — Purse $200 Claiming

765	My Goodness	107b	6	5	4[1]	3[3]	2½	1[2]	F Frnandz	6	6
780[2]	Beautiful Gean	109	2	1	5nk	5½	4[2]	2hd	J Alfonso	7-5	8-5
707	Rack Up	*106b	5	2	3nk	4½	3½	3[4]	E Venero	6	6
(746)	‡Rebekah	109b	4	7	2½	2½	1[2]	4[5]	J Claege	4	4
750[3]	Bobby Buxton	112	1	4	1½	1hd	5[6]	5[1]	B Goicochea	7-5	8-5
(757)	Major Sweep	112b	8	8	7½	7½	6hd	6[10]	O Pernia	4	4
763	Dmond Digger	108b	3	3	8	8	8	7[4]	M Alvarez	15	15
667	Oh Ray	*106b	7	6	6[3]	6[3]	7[3]	8	A Martinez	20	20

P 4:25 Off 4:26 Time 24 1-5 49 3-5 1:10
Value to Winner $135—E Fernandez Velasco br m 5 Sweep All-Clandestine Start GOOD from Stall Gate Won EASILY Place DRIVING My Goodness wore down Rebekah and drew away at end (C P $400)
My Goodness 16 60 5 20 5 00 Beautiful Gean 3 40 3 20 Rack Up 5 00

787 ORIENTAL PARK, CUBA — QUINTA CARRERA 5 & 1-2 Furlongs — 3YO&Up — Purse $200 Claiming

777[2]	Wild Money	112b	4	9	8½	6[3]	4[2]	1hd	B Goicochea	7-5	2½
780	Germinie II.	105b	8	2	4[1]	3½	3½	2[2]	F Frnandz	12	20
763	Good Exchange	108b	9	3	2½	2[1]	2[3]	3[3]	P Montalvo	5	8
780	Morlute	*100b	7	8	7½	5hd	5[2]	4nk	C Fonte	12	12
(771)	Speedy Skippy	112b	2	5	9	8hd	6[2]	5[5]	J Alfonso	2½	3
746	Wining Woman	108	5	1	1[3]	1½	1½	6[3]	A Frnandez	6	8
780	Disown	111b	6	6	6½	7[2]	8[5]	7hd	O Pernia	3	2½
777	Tractable	111b	1	4	8hd	4½	7½	8[10]	J Monroy	5	6
746‡	Oteebee	113	3	7	5hd	9	9	9	E Castell	6	3

P 4:53 Off 4:54 Time 23 4-5 49 1-5 1:10 2-5
Value to Winner $135—D Grant ch g 9 Wildair—Money Mart Start GOOD from Stall Gate Won DRIVING Place SAME Wild Money took the lead in the closing strides Germinie II fought it out stubbornly all the way Good Exchange weakened at end Disown was caught in close quarters and was knocked completely out of contention (C P $400)
Wild Money 7 00 5 20 3 80 Germinie II 12 80 5 80 Exchange 4 40

788 ORIENTAL PARK, CUBA. Día de la Independencia — SEXTA CARRERA 1 and 1-16 Miles — 4YO&Up — Purse $250 Claiming

747	Bachelor	112	5	2	2[2]	2[5]	2[5]	1½	1[3]	F Frnandz	6-5	8-5
766	Baby Way	105	2	1	1[3]	1[6]	1[3]	2[7]	2[10]	B Goicochea	2½	4
766[4]	Deer Leap	107b	7	6	6[3]	5[1]	4[3]	4[12]	3[2]	E Viera	2½	8-5
766[2]	Miss Twinkle	111	4	3	3½	3[4]	3[5]	3½	4[6]	O Pernia	6	6
(766)	Strophe	108b	1	7	7	6[5]	5[10]	5[15]	5[20]	M Alvarez	5	6
763	Moonburn	*97b	6	5	4[7]	4[3]	6½	6[5]	6[10]	C Fonte	12	15
772[2]	Jimmy H	108b	3	4	5[1]	7	7	7	7	A Fernandz	3	4

P 5:22 Off 5:23 Time 24 4-5 49 1-5 1:15 4 5 1:43 4-5 1:50 3 5
Value to Winner $175—Dalia Stable ch h 7 Macon—Bachelor's Magic Start GOOD from Stall Gate Won EASILY Pace SAME Bachelor wore Baby Way and drew away Baby Way could not resist the winner Deer Leap was blocked by Miss Twinkle at furlong pole, finished gamely Miss Twinkle finished lame Strophe was outrun (Claiming Price $1000)
Bachelor 5 80 4 20 3 00 Baby Way 6 00 3 20 Deer Leap 2 60

789 ORIENTAL PARK, CUBA — SEPTIMA CARRERA 1 and 1-16 Miles — 3YO&Up — Purse $175 Claiming

750[4]	Ogle	103b	5	4	2hd	3[4]	2½	1hd	1¾	F Frnandz	8	8
765[4]	The Dauphin	*110	7	6	3[3]	2nk	1½	2[5]	2[2]	A Martinez	2½	2½
774	Whittle	108b	1	5	6½	7[3]	5[2]	3½	3[2]	A Frnandez	6	6
780‡	Animosity	113b	8	7	7[2]	5[1]	4½	5[2]	4½	E Castell	2½	2
765	Magic Arrow	111	2	2	8	8	8	8	5hd	O Pernia	8	8
780	Aunt Carol	110	6	3	1nk	1hd	3hd	4hd	6½	B Goicochea	8

FORTUNA Y CLUB NAVAL HOY EN EL STADIUM DE LOS UNIVERSITARIOS

TOPICOS FUTBOLISTICOS

—Gran programa balompédico en el Campo Cerveza Polar.
—Hispano e Iberia; Centro Gallego-Puentes Grandes.
—El próximo miércoles gran match en la Beneficencia.

Por «PETER»

Un gran programa de balompié se ofrecerá esta tarde en el Campo Cerveza Polar. De la importancia del mismo, hemos venido hablando toda la semana, y no queremos hoy pecar de petulantes. Además, si sucede lo que hemos venido anunciando se nos va a achacar la culpa, y la verdad es que no deseamos mal a nadie que en esto de los deportes, somos de opinión de que al Dios se la da, nosotros no hacemos más que bendecirlo.

Garantizamos que los atletas del Hispano y los del Deportivo C. Gallego no pudieron celebrar ayer a sus anchas la festividad del 20 de Mayo porque se les recomendó a todos mucho descanso, con el fin de que esta tarde rindan el máximo de sus esfuerzos, Y si no lo hacen, corren el riesgo de perder todo lo andado.

El programa de esta tarde, comenzará con el partido Seyca y Luyanó, cuyo arbitraje correrá a cargo de Junquera, a quien lo ayudarán Alfonso y Cabrera.

Después jugarán Hispano e Iberia. Partido que es un hueso muy duro para los Tigres y el que si pierden les quitará el chance de la vida para ser Campeones. Federico Guardia será el árbitro del match y serán sus peones Montesinos y Mascaró.

Por último, el encuentro de Centro Gallego y Puentes Grandes. Un match que se supone fácil para los Campeones Nacionales, pero esto no se podrá decir con justicia hasta que no veamos en la forma que se presentan los muchachos de Castañeda. Arbitrará el match José Dunjó, y tendrá como auxiliares en las líneas de out a Naya y Avelino.

Con motivo del resultado habido en el partido final del campeonato Inter-institutos, entre Marianao y Vedado, los muchachos de Aramís y Vila quedaron empatados en el segundo lugar con los güineros y como ambos planteles desean decidir la posesión de ese puesto, se ofrecerá un encuentro con ese fin el próximo miércoles por la noche, en el Campo de Deportes de la Beneficencia.

Esa noche se presentarán tres partidos, pero el de los Institutos antes mencionado tendrá lugar a última hora, encargándose de los dos turnos anteriores cuatro equipos de la Liga Intercolegial.

En nuestra edición de mañana daremos a conocer cuáles han de ser los otros dos encuentros, pero por lo pronto podemos anticipar que serán dos choques llenos de interés para que el público fiel a los juveniles, tenga otra noche de intensas emociones.

Los precios que regirán para esta función son los de siempre, es decir diez centavos la grada y veinte las sillas de palcos.

Debido al triunfo del Marianao sobre el Vedado, ha sido necesario demorar un poco la eliminación entre los campeones de las Ligas Inter-institutos e Inter-colegial para hallar el verdadero team representativo del futbol juvenil cubano.

La semana que empieza hoy solamente presentará un programa en la Beneficencia, con el propósito de que los muchachos recuperen las energías perdidas en las jornadas championables para cuando llegue el momento más culminante.

Se están haciendo preparativos para que la Serie entre Campeones tenga un colorido excepcional y sobre todo para el programa inaugural se está tratando de combinar varias atracciones que hagan de ese primer programa de Campeones un espectáculo único en la temporada.

Aguarde nuevas noticias y se convencerá.

FUE TRAGICO EL GRAN ESTELAR DE AYER EN EL FRONTON JAI ALAI

Por ELADIO SECADES

La segunda edición del «partido cumbre» fué más espectacular, más interesante y de más valor deportivo que la primera, para los fanáticos de moña y bandera. Para los catedráticos —hoy con luto cerrado— fué más amarga. Ituarte y Ugartechea vengaron la derrota, ganándoles a Pistón y al Kanguro, a 29 iguales. Si luego de presenciar el juego tremendo de Ugartechea en esta contienda puede negarse que es el mejor zaguero del cuadro, entonces en pelota vasca puede negarse cualquier cosa. El propio Joshe Luis después de terminada la trifulca, confesó regocijado que creía haber jugado uno de los mejores partidos de su vida. ¿No había sido el mejor? Pistón, empujado por la gravedad de la última docena, después de habérseles escapado a Ermúa y a él una ventaja de ¡diez tantos! prodigó un juego caudaloso, emocionante, tanto más admirable, cuanto que Ituarte estaba muy eficiente y muy crecido y Ugartechea no perdía una pelota y con la derecha desataba una agresividad salvaje. En los últimos tantos, Joshe Luis estaba más fuerte que en los primeros. Convertía en dominio para su color las paredes chicas, metiendo la muñeca y los músculos ;y otras veces venía a nueve cuadros y creyendo los espectadores que por rebotear forzado tendría que rebotear a buena, hacía silbar la pelota, en una actuación que puede conservarla en sus recuerdos como una de sus grandes noches en la pelota vasca.

No se le puede censurar a Ermúa que después de dos decenas a una viveza y una brillantez fuera por completo de lo común haya cedido un poco. ¿Qué pelotari joven en su lugar hubiera soportado más?... ¿Dónde está en la hostería del jai alai el caso del jugador que a los tres meses de haber salido del coro, se encara con el Ugartechea de anoche y llega a donde llegó el Kanguro? Si la intendencia sigue repitiendo este estelar —y ojalá deje descansar un poco a la cátedra y a los pelotaris, que acaban con las tripas en la boca— llegará el momento en que Ugartechea no pueda jugar los treinta tantos de la manera perfecta que lo hizo anoche; y entonces el Kanguro echará adelante sus aspiraciones legítimas de jugador que es la más grande promesa del momento.

Pero mientras Ugartechea sostenga esa candela arrasadora con chisporroteos feroces, hay que sacar su nombre en un plato aparte. Y eso que está jugando contra Pistón, que se mata en las tres decenas, que en las tres distancias cubre doce cuadros, que no deja un hueco libre, que tiene un juego superior y está confiado como pocas veces se le ha visto en el Palacete de Concordia. ¡Ah! si en este momento preciso Pistón no tuviera en la zaga contraria a Ugartechea! ¡Y si Ugartechea no tuviese en la línea delantera de la oposición al Artífice! Los dos viven la racha que en el pelotari puede darlo todo a la lucha. Mientras no baje uno de ellos, ha de ser imposible verles en el mismo color, a no ser que en la acera de enfrente se desenvuelva un trío de filo, contrafilo y punta.

Cuando todos vamos a quedarnos asombrados del estirón que ha dado Ermua y de lo muchísimo que Ermua ha adelantado, va a ser cuando le quiten delante a Ugartechea o cuando Ugartechea descienda medio palmo y se dé cuenta de que el Kanguro está en pie de guerra, discutiéndole su cetro.

Ituarte ayer empezó mal. Pifiando pelotas fáciles y como desanimado. Después se compuso e hizo gran juego. Se le veía más fuerte, cubriendo lo más que puede cubrir con el botecorrido de revés y haciendo un ataque de ensañamiento sobre la zona de Ermua, que a pesar de lucir agotado, dió pruebas de ser jugador de corazón y de ley, no abandonando la lucha en ningún aspecto.

El primer empate fué en el tanto uno. De él salieron Pistón y Ermua, por remate de dos paredes del Artífice. Ituarte pierde un rebotazo de Ermua, abierto y también el Sonámbulo falla el cartón siguiente, atrapando un rebote de dos paredes de Ermua, en la contracancha, con la derecho, pero al devolver colgado, mete la pelota bajo el tanteador. Ituarte, en comienzo funesto, se adelanta para aceptar de botecorrido con el revés y la pelota se le cae de la cesta, cuando voltea para tirar un remate de dos paredes: 1-5.

El propio Ituarte da aro al restar un saque de Pistón, elevándose a una ventaja de cinco tantos, que Ituarte reduce a cuatro, al rebotear un paredón colocando al ángulo, piso y red. Un rebote extendido de Ermúa se atraca de lateral y sale a falta.

Ermúa, dándole con todo a un rebote, casi pasa a Ituarte que tiene que devolver a buena. Pistón recibe el proyectil en tres cuadros y resuelve con un remate de dos paredes blando, pero incogible. Muy peloteado el punto siguiente, Pistón lo termina de modo espectacular, firmando otro remate, sobre un bote-pronto. La jugada merece palmas y el público se las ofrece de modo ruidoso y prolongado: 3-8. Ituarte no toca la esfera al tirarle el golpe con el revés a una media pared de Ermúa: 3-9. Y Ugartechea, que no cede, que no se da por vencido, pega un rebotazo macizo, salvaje. La pelota lleva para Pistón mucha elevación y si pasa, quedará fuera del alcance de Ermúa. Pistón, retrocediendo y estirado el canasto, la coge, pero no puede enviar el pellejo a la pizarra, vencido por lo incómodo del enceste y por el respeto que lleva el impacto. Ahora Pistón tira dos paredes flojas, después de recibir un bote-corrido y Ermúa y él pasan a disfrutar de una ventaja de seis tantos, que Pistón amplía a siete, contrarrematando con la derecha, de dos paredes, un remate fulminante del Sonámbulo: 4-11.

El partido parece que no tiene color... Pistón y Ermúa resisten todas las embestidas de Ugartechea, pero éste no da señales de debilidad. Lejos de eso, cada vez pega con más fuerza y busca la fruta con más entusiasmo. En 16 Pistón y Ermúa por 6 Ituarte y Ugartechea, el silencio invade a los portadores de boinas encarnadas y la contienda tiene todas las apariencias de una cosa decidida, sin más esperanzas de reacción ni de lucha.

El Ugartechea de otras noches tristes hubiera soltado el ancla ahí mismo. ¡Anoche no! Anoche José Luis se afanaba con un brío que a fuerza de ser profundo, llegó a ser contagioso para Ituarte, que despertó y sumó su grandeza a la grandeza de su zaguero. Y la vuelta vino, lenta, pero inevitablemente. Ermúa, que había trabajado tanto como tuvo que trabajar en el partido anterior, no podía levantar la pelota libremente y tuvo que meterse bajo un chaparrón implacable. Al acercamiento los catedráticos que tienen canas empezaron a recoger pita y a vomitar ganancias... ¿Quién piensa en ganancias?... Pistón destruye con jugadas desesperadas dos acercamientos y Ermúa jugando en la punta de los pies, coge de revés y se vira, tratando de buscar la solución del problema en el fondo del mar. Es inevitable la vuelta y blancos y azules se dan el abrazo en el tanto 19, empate este que es la primera cuenta de un collar largo: 21, 24, 25, 26, 27... de 27 van Pistón y Emua al cartón 29. ¡Otra vez parecen ganadores!... Ituarte acierta un remate de dos paredes. Pistón casi llega y al precipitarse contra a red, se lastima el codo. Ermúa echa un pelotazo de revés a falta y las dos parejas, a 29 iguales, van al descanso tétrico...

La igualada trágica se peloteó muy poco... Ermua restó el saque de Ituarte y desesperado por echar al rebote, palanqueó demasiado y la pelota rozó la pared amarilla sobre el frontis...

Después de la refriega, como después de las grandes tragedias, era imposible identificar a los catedráticos víctimas de este siniestro...

Hoy: Emilio y Ariona, contra Segundo y Azpiri.

RESULTADO DE LA FUNCION DE ANOCHE

Primer Partido

	Tantos
Ugalde y La Paz, blancos	25
Ochoa y Hugues, azules	18

Ganador: BLANCOS.
Primera Quiniela:
Ganador: PISTON.

Segundo Partido

Ituarte y Ugartechea, blancos	30
Pistón y Ermua, azules	29

Ganador: BLANCOS.
Segunda Quiniela:
Ganador: EUGENIO.

BIEN PREPARADO EL GRAN CARNAVAL NOCTURNO DEL 31

El meet de atletismo que se efectuará en la Beneficencia promete resultar un gran éxito

Por primera vez en más de ocho años la ciudad de Matanzas, que ha brillado muchas veces por algo más que por sus bellas mujeres y sus grandes poetas, estará representada en un gran evento de campo y pista y ello sucederá en la noche del próximo 31 de los corrientes cuando en la pista de la Casa de Beneficencia se efectúe el Tercer Carnaval Nocturno de Atletismo, el grandioso evento de clausura de la presente temporada del deporte que tanto gusta al público cubano.

Por noticias que acaba de recibir el Comité Director, se sabe que un fuerte contingente de atletas matanceros, empeñados en volver a colocar el nombre de su ciudad en el mapa del atletismo masculino, estarán perfectamente listos en la tarde del lunes 29 cuando se lleven a cabo las eliminaciones ,tomando parte en los eventos de 60 y 100 metros planos, relevo de 4 por 100 y Relevo Mixto Nacional, así como en los 800 metros planos.

El grupo, según dice el señor Raúl Quiroga, que ha actuado como delegado de la troupe yumurina cerca del Comité Director del Tercer Carnaval Nocturno de Atletismo de la Beneficencia, en reciente correspondencia enviada a nuestro compañero Julio Fernández, está formado por elementos entusiastas que han realizado magnífico entrenamiento y que se unirán a las estrellas capitalinas para brindar una serie de soberbias exhibiciones en el más notable track-meet de 1939 en Cuba.

Con la inscripción de los matanceros son ya representaciones de tres provincias las que están perfectamente en regla para tomar parte en el Tercer Carnaval Nocturno de Atletismo de la Beneficencia, lo cual viene a probar con el grandioso track meet, del miércoles 31 por la noche en la pista de la Casa de Beneficencia es una competencia de verdadero carácter nacional, aparte de que se trata de la primera y única reunión de laño de los ases de todas las categorías y de los dos sexos.

Cuanto vale y brilla en el atletismo cubano, tanto masculino como femenino, desfilará por la Beneficencia el miércoles 31 para llevar a cabo demostraciones brillantísimas, en momentos en que una concurrencia de record estará cómodamente instalada en las graderías a ambos lados del campo, en los palcos y otros lugares destinados a recibir más de tres mil personas que quedarán altamente complacidas con la labor de los participantes, encabezados por la máxima figura del atletismo nacional: Jacinto Ortiz.

Mantuvo su invicto el team de la Marina; ganó ayer

GRAN HAND BALL EN EL CENTRO DE LOS VASCOS

Es grande el entusiasmo que existe por ver los partidos que se celebrarán en este Campeonato, ya que las fuerzas se hallan tan equilibradas que es difícil predecir un ganador. En la primera categoría aunque el nombre de Wilfredo Benítez luce mucho en el papel, sin embargo la cosa será distinta dentro de la cancha ya que los Garciarénas, Garmendía, Pancho y Digón han de presentarse en perfectas condiciones y no han de dejarse arrebatar la victoria fácilmente. Asimismo la pareja Digón-Fournier, campeona del pasado año hará lo indecible para defender honrosamente su corona, y por las prácticas se ven que los dos están ya en punto para luchar por ella hasta el fin.

En segunda categoría pasa algo parecido, ya que aunque el sereno Fernández está jugando magistralmente por su seguridad y toque, sin embargo ahí está Lucumí, que hay que vencerlo por su resistencia; Benito, por sus colocadas; Manteca Cordal, con su precisión y otros que batallarán para llevarse los laureles.

El lunes día 22 se abren las hostilidades y mañana se publicará las parejas que les tocó en turno abrir este campeonato. Interesante.

EN UN BARCO A1

ES EL SIMBOLO DE MAXIMA CALIDAD Y SEGURIDAD

ESSO

MARCA REGISTRADA

En productos para su automóvil

ESSO simboliza el máximo de

CALIDAD Y ECONOMIA

En los círculos navieros el símbolo A-1, cuando aparece en el Registro junto al nombre de un barco, es reconocido como señal de la mejor calidad en construcción y en materiales. Así en los círculos automovilísticos, el óvalo ESSO es reconocido como símbolo de calidad y economía en productos para el automóvil. Es el emblema de la organización que marcha a la vanguardia mundial en prestigio, experiencia y recursos técnicos.

Con la guía segura del óvalo ESSO, podrá usted reabastecerse de Essolube, el aceite que une a la máxima protección el mínimo consumo; de Essolene, la gasolina de mayor kilometraje; de Essoleum, las grasas que mantienen nuevo el automóvil, y de otros productos y accesorios. Identificados por el óvalo ESSO — blanco, azul y rojo — representan lo mejor que puede obtenerse, al precio más bajo compatible con su calidad. Busque usted el óvalo ESSO para reabastecer su automóvil.

4 razones para surtirse donde vea el óvalo ESSO

ESSOLENE - La gasolina más potente y que rinde mayor kilometraje. Representa un ahorro verdadero de tiempo y de dinero.

ESSOLUBE - El lubricante de máxima protección para el motor unida a un consumo extraordinariamente reducido. ¡Economía doble!

GRASAS ESSOLEUM - Para un engrase perfecto. Usadas regularmente, mantienen el automóvil silencioso, confortable y alargan su vida.

SERVICIO GENERAL - Aire y agua gratís; amable cortesía en todos los distribuidores; servicio de engrase en muchos de ellos.

MARCAS REGISTRADAS

STANDARD OIL COMPANY OF CUBA

Sintonice EL REPORTER ESSO, de lunes a sábado, 12:15-12:30 P. M.—CMQ-COCQ

JUGANDO MUCHO LES GANARON A LOS DEL OCTAVO REGIMIENTO

En el segundo juego el team de la Policía Marítima fué derrotado por el 6to. Rgmto.

El equipo de la Marina de Guerra Constitucional quedó como poseedor del primer lugar en la justa de base ball de las Fuerzas Armadas, mediante un buen triunfo, obtenido ayer tarde, en el primero de los dos encuentros celebrados en el stadium de la Tropical, sobre el Regimiento número 8. Los marinos, derrotando al conjunto considerado como uno de los más potentes de la justa, con score de ocho por una, siguen marcando el paso en la contienda.

P. Bernal inició el juego lanzado por los vencedores, con una ventaja a su favor de tres carreras, y esta delantera no se perdió en ningún momento, siendo bien respaldado por sus compañeros, que cooperaron a que conquistara un éxito bateándole un total de catorce hits a tres pitchers contrarios. Quesada fué el primer hurler de los del ocho, y tuvo que abandonar el box en el tercer acto, después de haber permitido cuatro hits y tres carreras. Estrada le siguió, pero tampoco pudo contener a los marinos, que le dispararon nueve safeties, válidos por el resto de las anotaciones que hicieron los vencedores. S. Ulrich terminó, entrando en el séptimo y dando fin a las libertades de los marineros.

En el segundo match de la tarde el equipo del Cuatro de Septiembre superó al de la Policía Marítima, por anotación final de siete carreras por una. El zurdo Acosta, lanzando en forma y bien secundado por sus compañeros, se mantuvo durante los nueve actos, limitando a los Policías a tres hits, que fueron por Vázquez, Sosa y Lecubet. Los players del Regimiento Seis, mientras tanto acumulaban ocho hits, que bien ligados a bases por bolas de Nazario produjeron en los primeros actos la anotación necesaria para vencer.

Los score fueron:

MARINA G. C.

	V.	C.	H.	O.	A.	E.
López, lf	3	1	1	0	0	0
Olivares, ss	5	2	2	0	3	1
Abreu, 2b	5	1	1	4	6	0
Veitía, rf	3	1	1	1	1	0
Noval, cf	4	2	2	2	0	0
Blanco, 3b	5	0	3	1	4	0
Hernández, 1b	4	0	1	16	1	0
Cortés, c	4	0	1	1	2	0
Bernal, p	5	0	2	1	4	0
Julién, cf	1	1	0	1	0	0
Totales	29	8	14	27	21	1

REGIMIENTO 8

	V.	C.	H.	O.	A.	E.
Cobas, rf	3	0	0	0	0	1
Correa, 2b	3	0	0	6	2	0
Alvarez, cf	4	0	2	2	0	0
Hernández, 1b	3	0	0	2	0	0
González, ss	3	0	1	2	4	0
Jorge, 3b	2	0	1	1	2	0
Suset, 1b	4	0	0	9	0	0
Valdivia, c	4	1	2	4	1	0
Quesada, p	0	0	0	0	0	0
Estrada, p	2	0	0	0	1	0
Ulrich, p	1	0	0	0	1	0
Sotolongo, (1)	1	0	0	0	0	0
Campina, lf	0	0	0	1	0	0
Felipe, rf	0	0	0	0	0	0
Totales	30	1	6	27	11	1

1. bateó por Cobas en el 8o.

Anotación por entradas

Marina G. C. . . .301 301 000—8
Regimiento 8 . . 000 000 010—1

. . . . . Sumario: . . . . . .

Empujadores: Veitía, Noval, 2, Blanco 2, Cortés 2, Olivares, Alvarez. Tubeyes: Alvarez 2, Bernal. Tribeyes: de la Noval, López. Sacrifice: Veitía. Sacrifice ply. Cortes. Bases robadas: Veitía, Lopez, Olivarez. Double plays: Olivares a Abreu a Hernández. Strike outs: Bernal 1. Estrada 0. Quesada 2, Ulrich 2. Bases por bolas: Bernal 5. Estrada 2, Quesada 3, Ulrich 1. Tiempo: 2.20. Umpires: Maestri y Rodríguez. Anotador: Julio Fránquiz. Observaciones:: Hits a Quesada: 4 en 2 ing y 10 vb a Estrada: 9 a 3 y un tercio y 17vb. Perdió: Quesada.

POLICIA MARITIMA

	V.	C.	H.	O.	A.	E.
Vázquez, cf	2	1	1	2	0	1
Sotolongo, 1b	2	0	0	9	0	0
Castillo ss	3	0	0	0	4	0
Rodríguez, 3b	3	0	0	0	1	0
Sosa, lf	4	0	1	3	0	0
Salazar, rf	4	0	0	5	1	0
Del Río, 2b	3	0	0	1	4	0
Quevedo, c	2	0	0	4	1	0
Nazario, p	2	0	0	0	1	0
Lecubet, p	1	0	1	0	1	0
González, c	1	0	0	0	0	0
Totales	27	1	3	24	13	1

REGIMIENTO 6

	V.	C.	H.	O.	A.	E.
Carbonell, 3b	4	1	0	1	4	0
Alfaro, ss	4	0	1	0	2	0
Hernández, lf	4	1	2	1	0	0
Calderón, rf	4	0	0	3	0	0
Ballester, cf	3	1	0	3	0	0
Gutiérrez, c	3	1	2	2	0	0
Etchegoyen, 2b	2	2	1	4	2	0
Garcia, 1b	1	1	0	12	0	0
Acosta, p	3	0	2	1	3	0
Totales	28	7	8	27	11	0

Anotación por entradas

P. Marítima . . .100 000 000—1
Regimiento 6 . . .310 020 01x—7

Sumario:

Empujadores: Rodríguez, Gutiérrez 3. Alfaro, Acosta, Carbonell. Tribeyes Hernández. Sacrifice: Castillo. Acosta, García, Sacrifice fly: Rodríguez, Carbonell. Bases robadas: Alfaro y Gutiérrez. Double plays: Carbonell a García. Strike outs: Nazario 0, Acosta 2, Lecubet 1 Bases por bolas: Nazario 7. Acosta 4. Lecubet 1. Tiempo: 1.35. Umpires: Maestri y Rodríguez, Anotador: Julio Fránquiz. Observaciones: Hits a Nazario: :5 en 4 y dos tercios ing y 18vb. Perdió: Nazario.

FACIL VICTORIA LOGRO EL ARTESANOS FRENTE AL DEPORTIVO CARDENAS

CARDENAS, mayo 20. (Por teléfono).—El Conjunto del Círculo de Artesanos derrotó esta tarde al del Deportivo Cárdenas, en el match celebrado hoy en esta ciudad, por score final de 13 por 8.

Los visitantes dispararon un total de trece hits, que ligados a ocho errores cometidos por el Deportivo, hicieron posible igual número de carreras. Pineda y Tierra fué la batería del Artesanos. Por el Cárdenas trabajaron Naranjo, Arbelo, Carreras y León, teniendo en la receptoría a Torres. Los vencidos dispararon un total de once indiscutibles.

¿DURMIO DEMASIADO?

NO CON BIG BEN

¡SEGURO!

Big Ben despierta a la hora en que debe uno levantarse. Su segura, sonora voz impide que se quede uno dormido.. porque llama a la hora.

Tres ventajas sobresalientes tiene Big Ben: seguridad, construcción precisa y caja inmune al polvo. Y sólo Big Ben posee éstas y otras ventajas que no se encuentran en otros relojes.

Los de sueño ligero prefieren el Big Ben Chime Alarm de discretísimo tic-tac y repique de dos tonos. Los dormilones requieren el Big Ben Loud Alarm de repique fuerte. Todos los buenos establecimientos venden Big Ben y otros famosos despertadores y relojes Westclox.

BINGO—Un despertador de toda confianza—11 cms. de alto.

WRIST BEN Con fina correa de cuero o con pulsera de metal inoxidable.

WESTCLOX
La Salle, Illinois, E. U. A.
Division of General Time Instruments Corp.

DISTRIBUIDOR:
Mario Romero
Apartado de Correos 543
Habana.—Cuba.

JUEGOS DE HOY EN LA LIGA AMATEUR

Después del resultado de los juegos de ayer el estado de los clubes en la Liga Nacional de baseball amateur es:

	J.	G.	P.	E.	Avg.
Regla	6	5	0	1	1.000
COC	6	5	1	0	.833
Fortuna	7	5	2	0	.714
Yara	7	5	2	0	.714
Artesanos	7	5	2	1	.714
Cienfuegos	7	4	2	0	.667
Teléfonos	6	4	2	0	.667
Naval	6	4	2	0	.667
Hershey	7	4	3	2	.571
ADC	6	2	3	1	.500
Cubaneleco	7	3	4	0	.429
Cárdenas	7	3	4	0	.429
Loma	6	2	4	0	.333
Artemisa	7	1	6	0	.143
VTC	7	1	6	0	.143
Universidad	6	0	5	1	.000
Pilar	7	0	7	0	.000

JUEGOS SEÑALADOS PARA HOY, DOMINGO

En el Vedado

1.45: ADC vs. Hershey.
4.00: Universidad vs. Teléfonos.
Atan y Magriñat serán los umpires, con J. Torres de anotador y Orlando Infiesta de oficiales.

En el Stadium Caribe

1.45: Cubaneleco vs. Artemisa.
4.00: Marina vs. Fortuna.
P. Fernández y Flores serán los umpires, con Eugenio Torres y Montesinos como oficiales.

En el Stadium de La Tropical

1.45: Pilar vs. Vedado.
4.00: Loma Tennis vs. Cárdenas.
Lopito y Reyes de umpires, Salas de anotador y Enrique Bru, como oficiales.

LOS PITCHERS DE HOY

NEW YORK.—Los probables pitchers en las Grandes Ligas para los juegos de hoy son:

LIGA NACIONAL

Filadelfia en St. Louis: Mulcahy (2-3) vs. Bowman (1-1).
Brooklyn en Cincinnati: Wyatt (4-0) vs. Grissom (2-1).
Boston en Chicago: Turner (1-3) vs. Dean (0-0).
New York en Pittsburgh: Hubbell (1-0) vs. Klinger (2-4).

LIGA AMERICANA

Cleveland en New York: Milnar (2-0) vs. Gómez (1-2).
Detroit en Boston: Bridges (5-0) vs. Grove (2-1).
Chicago en Washington: Lyons (2-1) vs. Krakauskas (1-5).
St. Louis en Filadelfia: Lawson (1-1) vs. Nelson (1-0).

Convocan para las regatas de remos que se darán en Julio

La copa Coronel Batista será discutida anualmente y se efectuará la justa a las ocho y media de la mañana en el litoral de la bahía de La Habana

Por este medio se convoca a todos los clubs amateurs de la República, inscriptos o no en la Unión Atlética de Amateurs de Cuba, para las regatas de remos que se celebrarán en la Bahía de la Habana, el domingo 2 de julio del corriente año, de acuerdo con las siguientes:

BASES:

Primera: Las regatas serán para canoas de cuatro remos con timonel, tipo shell, de libre construcción, siendo la distancia a recorrer de mil doscientos metros.

Segunda: Las regatas se efectuarán en el litoral de la bahía de la Habana, a las ocho y media de la mañana del domingo 2 de julio de 1939.

Tercera: Sólo podrán tomar parte en estas competencias los clubs amateurs de la República, legalmente constituídos, y las tripulaciones deberán estar integradas por amateurs.

Cuarta: Cada club que se inscriba sólo podrá enviar una representación.

Quinta: Sólo podrán tomar parte en estas justas remeros que nunca hayan competido en regatas oficiales, segundas tripulaciones en Cienfuegos, Varadero, Marianao y 150 libras de Varadero. Todos los atletas que tomen parte en esta regata perderán su condición de novicios.

Sexta: El premio será «Copa Coronel Batista», para ser discutida anualmente. La Copa quedará, por un año, bajo la custodia del club ganador, y pasará a ser propiedad definitiva del club que primero la gane tres veces, sin necesidad de ser consecutivas. Cada año se grabará en la Copa el nombre del club ganador y la fecha de la regata, entregándosele además una placa de bronce que quedará en su poder definitivamente, recibiendo los miembros de la tripulación vencedora medallas de oro.

Séptima: El plazo de inscripción vence el lunes 26 de junio de 1939.

Octava: Para la celebración de la regata, regirá el Reglamento de remos adoptado por la «Federación Amateurs Cubana de Remos».

Novena: Las solicitudes de inscripción deberán dirigirse a la Asesoría de Remos de la Dirección General de Deportes, en el Palacio de los Deportes, calle San Carlos y Desagüe, Habana, y deberán ser acompañadas:

a) De una certificación acreditativa de que los remeros y suplentes que formarán la tripulación son miembros del club que representan; y

b) Del nombramiento de un delegado que ha de representar al club inscripto ante la Asesoría de Remos de la Dirección General de Deportes.

Décima: El jueves 29 de junio, a las cinco de la tarde, en la Asesoría de Remos de la Dirección General de Deportes, se celebrará una reunión para nombrar jueces y acordar todo lo necesario para el desenvolvimiento de las regatas.

A esta reunión deberán concurrir los delegados de los clubs que se inscriban y los timoneles de cada tripulación.

Cap. Dr. Carlos Hernández,
Asesor General de Remos.

Comandante Jaime Mariné,
Director Gral. de Deportes.

M.E.C.D. 2016

LA DIRECTIVA DEL CENTRO DE CAFES SE PRONUNCIA CONTRA EL AUGE DE LA VENTA AMBULANTE

Apoya el proyecto de crear un epígrafe aparte para lecherías.
Caloriza la idea de que se establezcan mingitorios públicos.
Actuaciones alrededor del salario mínimo a los gastronómicos

Presidida por el señor Jesús Fernández Garrandés se reunió la Junta Directiva del Centro de Cafés de la Habana, asistiendo a dicha sesión los señores Faustino González Caso, Salvador Rodríguez, Bernardino Blanco, Francisco Puente Morán, Manuel Hermida, Daniel García, Ramón Díaz, Félix Bustelo, Ramón Díaz y Enrique Mocelo.

Abierto el acto por la Presidencia se dió lectura al Acta anterior, que tuvo conocimiento e impartió su aprobación al Acta anterior, Balance Mensual de Tesorería, Informe Mensual del Fondo de Auxilios Mutuos, Movimiento de Socios, Informe de Secretaría, Informe del Abogado Defensor y las comunicaciones cursadas por Secretaría en cumplimiento de acuerdos adoptados.

A continuación se procedió a la lectura y aprobación de los Informes presentados por las Comisiones de Propaganda y Hacienda, en los que se da cuenta de la brillante actuación que han realizado las expresadas Comisiones.

Entre los que representen a la Institución en las elecciones que celebrará la Confederación Nacional del Turismo para la renovación del Consejo Rector de dicha Organización fueron nombrados los señores Jesús Fernández Garrandés y Faustino González Caso el primero en carácter de Presidente y el segundo como suplente.

La Presidencia rindió detallados informes de las actuaciones que se han venido realizando en relación con el acuerdo adoptado por la Comisión Nacional de Salarios Mínimos aumentando los sueldos que deben percibir los empleados del giro gastronómico, acuerdo que aún no ha sido puesto en ejecución.

Se discutió el Proyecto de Ley presentado a la Cámara de Representantes por el señor Aurelio García Díaz, en el cual se procede a establecer un epígrafe, dentro de la partida décima segunda de la tarifa anexa de la Ley de Impuestos Municipales, para los establecimientos denominados Lechería, que actualmente se encuentran matriculados como Cafetería, en el concepto de café bar, la Junta impartió su unánime aceptación al referido proyecto en cuanto a resolver el problema creado por el confusionismo existente al disponerse la clasificación adecuada para la nueva modalidad que hoy día y representa la llamada Lechería.

Fué objeto de un amplio debate por parte de la Junta el grave problema planteado de día en día, que para el comercio del comercio de Café representa la propagación de los Vendedores Ambulantes, problema que se ha convertido en una manera vital los intereses del comercio constituído por lo que realmente es una competencia desleal. En ese sentido la Junta de Directores del Centro de Cafés de la Habana acordó luchar con la mayor energía el expresado problema y en ese sentido dirigir una Comisión, que quedó integrada por los señores Jesús Fernández, Manuel Alvarez Fernández y Bernardino Blanco, para actuar junto con el Alcalde Municipal y a los Secretarios de Comercio, Hacienda y Sanidad.

Después de ser ampliamente elogiada la extensa campaña que viene realizando «Propagandas Gigantes» en favor de la iniciativa social de que se construídos servicios sanitarios subterráneos, en parques, y plazoletas, a fin de resolver la necesidad urbana de una verdadera urgencia para la capital de la República fué acordado por unanimidad cursar una efusiva felicitación por las gracias a dichas «Propagandas Gigantes» por la valiosa cooperación que su difusión radiofónica representa para las gestiones sociales tratando de obtener la construcción de tan necesarios servicios sanitarios.

Teniendo conocimiento la Junta de que se encuentra recluído en la Casa de Salud «Covadonga», el señor José Martínez Moreno, ex Presidente social y vocal nato de la Junta de Gobierno, fué acordado que una Comisión lo visite para expresarle el deseo social de su más pronto restablecimiento y para dar cumplimiento al acuerdo adoptado la Comisión quedó integrada por los señores Faustino González Caso, Salvador Rodríguez, Félix Bustelo, Enrique Mocelo y Antonio Pérez Manrique.

Después de tratar diferentes asuntos relacionados con la marcha administrativa de la colectividad, que goza del más pleno estado de prosperidad, la presidencia dió por terminada la sesión.

Marcas y Patentes

Relación de solicitudes de inscripción presentadas en la Secretaría de Comercio el día 17 del actual:

Patente de invención, por una olla múltiple, solicitada por Manuel Rodríguez Sigler y Ricardo Rodríguez Sigler, establecidos en esta ciudad.

Antiketónico Daniel (Marca), para distinguir un preparado farmacéutico, solicitada por el agente oficial Lorenzo S. Ruiz a nombre de Oscar Hernández y Hernández, establecido en esta ciudad.

Papaveron (variación de ampliación del certificado número 42,781) para distinguir productos farmacéuticos, la variación de la marca consiste en limitar su diseño a la denominación Papeveron y la ampliación en hacer extensiva la marca a toda clase de productos farmacéuticos, solicitada por el agente oficial Lorenzo S. Ruiz a nombre de Oscar Hernández Hernández, establecido en esta ciudad.

Farmacia Saúl Díaz S. A. (Nombre comercial), para distinguir su establecimiento, de farmacia, solicitada por Farmacia Saúl Díaz, S. A., establecida en esta ciudad.

Oxitimol (Marca), para distinguir productos biológicos, químicos, medicinales y preparaciones farmacéuticos, solicitada por Saúl Díaz, establecido en esta ciudad.

Ametril (Marca), para distinguir productos biológicos, químicos, medicinales y preparaciones farmacéuticas, solicitada por el señor Saúl Díaz, establecida en esta ciudad.

Guisol (Marca), para distinguir azafrán, productos azafranados, pimentón, bija, etc., solicitada por el agente oficial César A. Márquez Massino, a nombre de Rafael Martínez Mallea, establecido en esta ciudad.

La Purísima (Rótulo de establecimiento), para distinguir su establecimiento de fábrica de jamones, tocino, unto, tasajo y embutidos, solicitada por el agente oficial César A. Márquez Massino, a nombre de García A. Bello y Cía., S. en C., establecidos en Camagüey.

La Cubanita (Marca), para distinguir chorizos, solicitada por el agente oficial César A. Márquez Massino, a nombre de García A. Bello y Cía., S. en C. establecido en Camagüey.

Patente de invención por mejoras en refrigeradores o Neveras, solicitada por José Navarrete y Navarrete, establecido en esta ciudad.

Estilo Comercial, original en programas de espectáculos públicos con propagandas comerciales, solicitada por Alberto Tagliarini y Raggi y Jorge Soroa Carreras, establecidos en esta ciudad.

Estilo Comercial por pizarra cronométrica internacional para amparar sistema de propaganda y anuncios, solicitada por Ramón Fundora Peña, establecido en esta ciudad.

CARTA SOBRE EL MERCADO DE LOS GRANOS DE CHICAGO

CHICAGO, mayo 20. (Del «Chicago Tribune»). — Los precios de los granos aumentaron súbitamente en las primeras horas de operaciones en bolsa, reflejando así la afluencia de reportes sobre daños en las cosechas del Sur-Oeste, y el prevaleciente estado seco del tiempo en el cinturón de trigos de primavera. A última hora de la sesión se observó el aumento de presión originada por las aceptaciones de utilidades y en simpatía con la tendencia bajista del mercado de Winnipeg.

MERCADO DE LONDRES

LONDRES, Mayo 20.— El oro en barras se cotizó hoy a 148 chelines 6 peniques (sin cambio). La libra esterlina por cable contra New York se cotizó a 4.68.1/8. La plata se cotizó a 20.1/16 peniques por onza, lo que representa baja de 1/16 de penique. La onza fina de oro se cotizó a $34.76.

MERCADO DE PIELES

Precios en New York ayer:

Diciembre	10.53
Enero	10.91
Marzo	11.29
Mayo	11.61

MERCADO DE GOMA

Precios ayer en New York:

[illegible]	15.94
Diciembre	16.00
Enero	16.00
Marzo	16.02

MERCADO DE MANTECA

Precios ayer en Chicago:

[illegible]	6.42
[illegible]	6.50
[illegible]	5.67

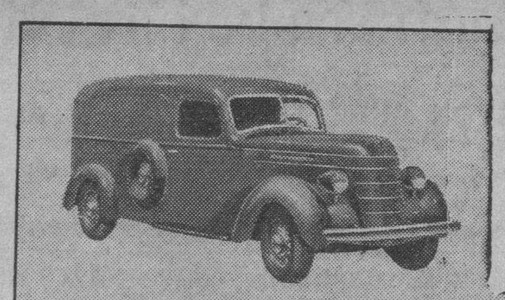

LOS CAMIONES INTERNATIONALS

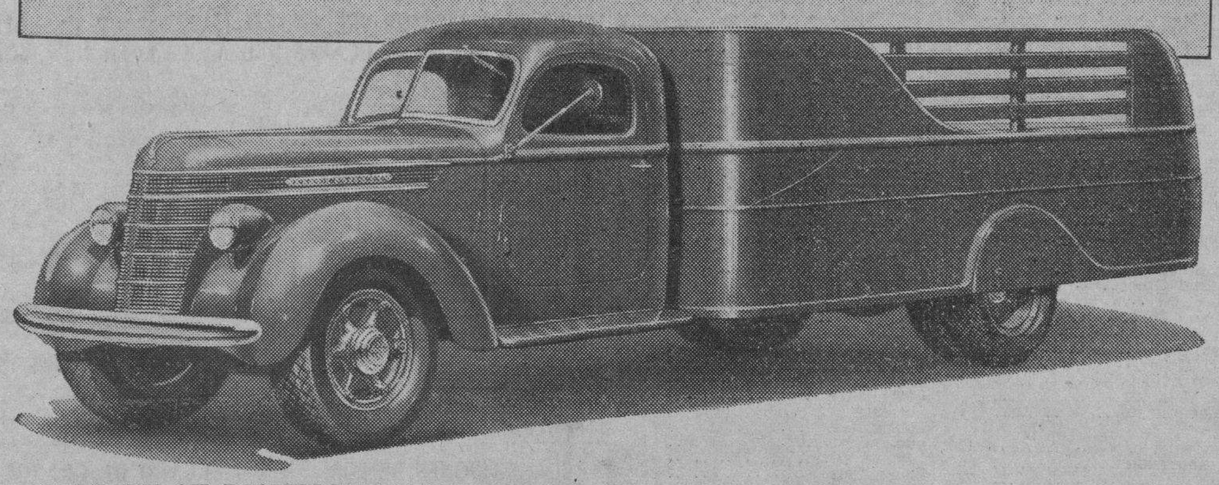

SIEMPRE SE DISTINGUIERON POR SU EXTRAORDINARIA FUERZA Y POR SU PROBADA SOLIDEZ

Hoy podemos asegurar que además de esas características mencionadas, ya conocidas, se completan con la belleza de su diseño. Esto hace que los camiones INTERNATIONAL sean los preferidos por los que buscan para su negocio:

EFICIENCIA, ECONOMIA Y PRESTIGIO

Solicite precios a:

INTERNATIONAL HAVESTER CO. OF CUBA

VIVES, Nº 251.—HABANA

En Santiago: FRANCO Y FERNANDEZ

En Ciego: PEDRO F. RICARTE

MERCADO DE LIVERPOOL

LIVERPOOL, Mayo 20.—El mercado de algodón debió de abrir de sin cambios a 2 puntos en alza; cerró de 7 a 10 puntos mejor; Recibos 2,000 Americano 0: Middlings 5.61.

El mercado de trigos debió de abrir 1/2 punto más bajo. Abrió de 1/8 a 3/8 más bajo; cerró de 1/4 a 1/2 punto más bajo.

DESAPARECIDO

Hortensia Gonzáles, vecina de Tenerife 166, participó en la quinta estación, que su primo, Domingo Niebla, desde el pasado miércoles desapareció de su domicilio ignorando el lugar donde se encuentra.

Vaya a Europa, vía New York, por los lujosos vapores de la ITALIAN LINE

SALIDAS DESDE NEW YORK

Conte di Savoia	Mayo 27
Rex	Junio 3
Vulcania	Junio 9
Conte di Savoia	Junio 17
Saturnia	Junio 24
Roma	Junio 30

Las moto-naves SATURNIA y VULCANIA hacen escala en VIGO Y LISBOA

A. BONA and CO.

Empedrado, 154. Telf. M-8087.

Italian Line

Colocará el Ayuntamiento habanero una placa de bronce en el torreón de San Lázaro, con inscripciones históricas

Se recordará su construcción a las generaciones futuras.
Una moción pendiente en el Consistorio elevando a $50,000 el crédito de casas de socorros y creches. Orden del Día

Las cinco últimas sesiones reglamentarias del Ayuntamiento de la Habana no han podido efectuarse por falta de quorum, a pesar de no faltar asuntos importantes en las correspondientes órdenes del día.

—Es la política—nos informaron en la secretaría de aquel organismo—la política, que abarca todas las actividades de los señores concejales. Ha llegado para ellos el momento de reanudar la vida del comité de barrio, con vistas al futuro electoral. Por otra parte, los actuales componentes del Consistorio local están distrbuídos en contados grupos políticos, por lo cual basta que uno solo celebre junta o asamblea, para que no pueda constituirse el quorum.

He aquí, en efecto, la afiliación política de nuestros veintisiete concejales: Nacionalistas: José Agustín Borges y del Junco, Nicolás Duarte Cajides, José R. de la Huerta Oliva, Francisco J. Prieto y Llera, Oscar Remírez André, Francisco Rivero San Román, Santiago F. Veiga y Salvador Sánchez Fernández. «Acción Republicana»: Francisco Agüero y José Navarrete. «Partido Liberal»: Juan M. Alvarez Builla, Manuel Buchó Herrera, Luis A. Condom Cestino, Benito Folgueras y Fernando Simó. «Partido Democrático»: Dolores Badía Baeza, José Castillo Rodríguez, Luis Fernández Roger y Serafín E. Hernández. «Partido Revolucionario Grausista»: Alejo Cossío del Pino. «Partido C.N.D.»: Juan Borrell Borrell, Armando Cabrera Valenzuela, Marcelino Cubillas, Humberto Echevarría y Evaristo Pérez Rivero. «Partido Unionista Cubano»: Alfonso García y Narciso M. Rodríguez Lanza.

Mociones pendientes

Pese a esa realidad que apuntamos, el presidente del Consistorio, señor Francisco Rivero San Román, está empleando estos días festivos en solicitar de sus colegas que integren quorum en la próxima semana, para tratar entre otras importantes mociones, las siguientes:

De N. M. Rodríguez, sobre informe que motiva el encarecimiento del alcohol desnaturalizado; de Condom y Buchó, sobre designación del doctor Pedro Sánchez Pessino, para que concurra en representación de este Municipio al Congreso de Radiología, que se celebrará en Atlantic City, concediéndose al efecto un crédito de 300 pesos; de Duarte, sobre designación de la señorita Caridad Ramírez Medina, para que concurra en representación de este Municipio, visitando distintos museos de Europa y tomando cursillos en centros artísticos de Europa, le pueda dar madurez a su arte, concediéndose al efecto un crédito de dos mil pesos; de Simó, sobre designar al historiador de la Ciudad para que escriba la historia del Torreón de San Lázaro, que será puesta en una chapa de bronce que se colocará en el mismo, votándose al efecto un crédito a ese fin; de Cossío del Pino, sobre descongestión del tránsito. Además, moción de Huerta Oliva sobre incluir en el próximo presupuesto la suma de cuatro mil pesos por una sola vez para que por el departamento de Asistencia y Previsión Social, se proceda a emplearlos en el tratamiento de ciertas enfermedades que padecen los niños que concurren a las creches, y asimismo sea incluída la cantidad de tres mil pesos para la adquisición de dos «pisi-corre» con destino a las creches municipales. Moción de Borges, Buchó, Cubillas y otros, sobre interesar del Poder central, en apoyo de las gestiones que realiza la institución pública Retiro del Periodista, la cesión de la misma, una vez abandonado por los Emigrados Revolucionarios, el viejo caserón y terrenos del antiguo Cuartel de Milicias, sito en las calles de Egido y Sol. Proposición de Serafín E. Hernández, sobre dirigir comunicación a los bomberos de las estaciones del Cerro y Jesús del Monte, por conducto del jefe del departamento por el heroísmo demostrado por los mismos, en las explosiones ocurridas recientemente en el polvorín establecido en Punta Blanca. Moción de Duarte, sobre conceder medalla de la Habana al comandante del Ejército, Jaime Mariné, como director general de Deportes por la labor realizada en pro de los deportes en Cuba. Proposiciones de Huerta Oliva, sobre abonar al señor La Villa, subadministrador del Acueducto, diferencias de haberes; de Alvarez Builla, sobre conceder prórroga de plazos para la marca de pesas, y de Borges y otros, sobre que las cantidades ingresadas por el convenio, antes de la fecha del acuerdo número 1849, se aplique al pago exclusivo del principal de los débitos de cada recibo al cobro. Otras mociones de varios concejales, sobre que no se conceda licencia para colocar vallas anunciadoras en los lugares que impidan la vista de edificios colindantes; de Huerta Oliva, creando una plaza de conserje adscripta al despacho del secretario de la Administración Municipal, con el haber de 900 pesos anuales; de Narciso M. Rodríguez, interesando se acuerde pedir al Ejecutivo envíe copia detallada de los adeudos por suministros de todas clases en los ejercicios 1936-37, 1937-38 y el segundo semestre de 1938; de Borges, sobre por qué no se exige cumplimiento a la ley de Impuestos y Orgánica y reglamento de construcciones en lo referente a obras en cementerios; del mismo concejal, interesando del Consejo Central de Servicios Públicos no acceda a la solicitud de la Compañía de Electricidad para negar servicios a los que posean plantas propias; y de Huerta, sobre elevar en el próximo presupuesto a la suma de 50 mil pesos el crédito 4 de la relación 66 con destino a casas de socorro y creches.

Asuntos diversos

Escrito de José López, presidente de la Sociedad Matadero Industrial, solicitando se acuerde dar por rescindidos los contratos de arrendamiento entre la Compañía y el Municipio; y de la Asociación Nacional de Propietarios, sobre el apoyo de la Cámara Municipal a la manifestación pro revalorización de las deudas.

Comunicaciones de Pedro Fariñas, sobre dar gracias al Ayuntamiento por cooperación prestada al Congreso Médico; de Caridad Limonta, sobre solicitud de recta aplicación de la ley de Impuestos; de José Naveira, sobre contribuyentes que ejercen por dos conceptos; de Mario Lens, sobre modificación de obras en los hospitales municipales; de Vicente Piedra, sobre exención de tributación; de Leonardo Tulio Díaz, sobre molestias que ocasionan las trasmisiones de radio en horas escolares; de Jorge Quintana, sobre el pago de haberes dejados de percibir; de los herederos de Carlos Valdés, sobre pagos de haberes dejados de percibir; de Adriano Carmona, sobre incluir créditos en el presupuesto; de Pedro Pérez Ruiz, sobre acuerdo sobre la Universidad de Santa Clara; de Manuel López, sobre construcción de cuarta planta en el Vedado; de M. N. Hernández Roger, sobre oponerse a la construcción de la cuarta planta en el Vedado; de Antonio Martínez, sobre acuerdo de elevar la categoría de barrio rural de Casa Blanca a barrio urbano; de Alfonso E. Igualada, solicitando el pago de $13,772.00 por haberes dejados de percibir; de Aniceto de Castro, sobre pago de $3,217.38, por haberes dejados de percibir; y de María Ortega, sobre pago de $1,469.15, por concepto de haberes dejados de percibir.

GANADO

Precios que pagan compradores, entregado el ganado en esta capital, según información de los Mataderos:

Ctvs. Libra

LOS PRECIO EN PIE

Vacuno, de 3 1/4 a	3 1/2
Lanar, de 3 a	3 1/2

Precios del ganado porcino

De 100 lbs. a 125 lbs. e	4 1/2 a 5 cts
De 125 lbs. a 150 lbs. de	5 a 5 1/4 cts
De 150 lbs. a 175 lbs. de	5 1/4 a 5 1/2 cts
De 175 lbs. a 200 lbs de	5 1/2 a 6 cts

LOS PRECIOS DE LA CARNE

En los mataderos de esta capital rigen los siguientes precios:

	Ctvs. Kilo
Vacuno, de 12 a	14
Cerda, de 25 a	30
Lanar, de 20 a	25

MATADERO DE LUYANO

Se sacrificaron ayer en el Matadero de Luyanó:

	Cabezas
Vacuno	137
Cerda	30
Lanar	15

MATADERO INDUSTRIAL

Se sacrificaron ayer en el Matadero Industrial:

	Cabezas
Vacuno	—
Cerda	—
Lanar	—

CARROS ENTRADOS

Ninguno.

Bonos de Cuba

Cierre en New York.

Speyer 5%	100 1/2	—
Speyer 4 1/2	98	99 3/8
Morgan 5%	103 5/8	—
Morgan 5 1/2	101 1/4	103
Obras Públicas 5%	67 5/8	68
Cuba Railroad 5 1/2	35	38
Cuba Railroad 7 1/2%	41 1/2	42 1/4
Cuba 4 1/2 1977	53 1/8	53 3/8
Cuba Northen 5%	32 7/8	33 3/8
Manati Sug. Co.	30 3/4	31
Cuban Telephone 7 1/2	106 3/4	107
Warren Bros 6%	41 5/8	43

DEFUNCIONES OCURRIDAS AYER EN LA HABANA HASTA LAS 4

Mercedes López Chirino, blanca, 56 años, Tejar y Mato, sin número.

Simón Solís Valdés, blanco, 84 años, Carmen 328.

Consuelo Castillo, blanca, 58 años, Santa Catalina 411.

Evangelina García Acuey, mestiza, 28 años, Grant y Rivera.

Manuel García Díaz, blanco, 77 años, Santa Rosa 55.

Felipe A. Echemendía, blanco, 47 años, Quinta Covadonga.

Enrique Méndez, blanco, 67 años, Quinta Benéfica.

Claudio Hernández Suárez, negro, 22 años, Hospital Calixto García.

Elena Martín, blanca, 28 años, Tulipán 262.

Lina Martín Rivero, blanca 84 años, Libertad 556.

Eduardo Gutiérrez, mestizo, 46 años, Empedrado 523.

Manuel Castro Brochero, blanco, 53 años, Mercaderes 263.

Francisco Lloret López, blanco, 58 años, Habana 161.

Clara Luz Díaz, mestiza, 75 años, San José 917.

Emilio Díaz Crespo, mestizo, 58 años, Hospital Calixto García.

Juan Lloret, blanco, 67 años, Hospital Mercedes.

Pastora Alfonso, negra, 42 años, Hospital Lebredo.

José María Duemas, blanco, 62 años, Diez de Octubre 130.

Juan de Dios Mérida, blanco, ocho meses, Reparto «Las Yaguas».

Rosa Beltrán Belt, blanca, 44 años, Cerro 1551.

Amparo Morejón, mestiza, 59 años, Hospital Calixto García.

Resuelven los tribunales interesante problema de competencia ilícita que afecta a los industriales legítimos

Lo hace al sancionar a uno con un mes y un día de arresto al sorprender la buena fe del pueblo, con diseños falsos.
Confírmase así una sentencia de la Audiencia pinareña

Un problema de los más trascendentales desde el punto de vista jurídico, acaba de ser resuelto por la Sala de lo Criminal del Tribunal Supremo, bajo la ponencia del Magistrado Miguel Angel Rodríguez Morejón, al confirmar en todos sus extremos la sentencia dictada por la Audiencia pinareña, bajo la ponencia del Magistrado Taurino T. Rodríguez Valdés, por la cual se sancionó con la pena de un mes y un día de arresto mayor al comerciante e industrial de Pinar del Río y la Habana Juan Montes Crespo, como autor de un delito de competencia ilícita, de que lo acusara el también industrial Claudio Conde Cid, propietario de los manantiales La Cotorra, de aguas minerales, el cual fué dirigido profesionalmente por el joven letrado doctor Natalio Chediak, cuyos cargos al señor Montes, por el expresado delito, quedaron totalmente evidenciados por la prueba sumarial y de juicio oral. En la sentencia del tribunal pinareño se consigna, además de dicha sanción, que se declara, como consecuencia del delito, nula y sin valor la solicitud del acusado Montes Crespo, de 25 de agosto de 1937, presentada en la Secretaría de Comercio, para el certificado 38,742 con la renovación y variación del diseño de la marca amparada, por reivindicación de los colores azul pálido, azul oscuro, amarillo, verde, rojo, blanco y negro, en cuanto se refiere a la renovación, variación y reivindicación de colores del citado diseño; pero no en los demás extremos que pueda contener la expresada solicitud, lo que se comunicará a la Secretaría de Comercio, oportunamente.

De esta manera ponen término los tribunales al proceso iniciado desde el año 1937 contra el aludido Montes, y tratándose de un caso, de los pocos que han conocido los jueces, de competencia ilícita, en que se demostró la consumación del delito, no puede perderse la importancia del asunto, especialmente para los círculos mercantiles o industriales de Cuba; como consecuencia de la condena del repetido señor Montes, queda a salvo el prestigio del señor Conde y su solvencia moral y mercantil, así como las bondades y pureza de sus aguas minerales, reconocido todo ello por las sentencias de la Audiencia y del Supremo, que hablan muy alto de su prestigio y de su crédito.

Es extenso el resultando probado que dictó la Audiencia pinareña al convenir con el aludido acusador Dr. Chediak en que el delito de incompetencia ilícita estaba realizado en toda su plenitud. Arranca desde el momento en que el señor Conde obtuvo de la Secretaría de Comercio, en el año 1935, el certificado de inscripción número 55,918, correspondiente a la marca titulada La Cotorra, para distinguir aguas minerales, con el diseño correspondiente, que es de sobra conocido por nuestros lectores, hasta que ya acreditado el producto en Cuba y en el extranjero, el señor Crespo, en 25 de agosto de 1937, interesó de la aludida Secretaría la renovación y variación del diseño de la marca amparada por el certificado 38,742, diseño muy similar al reconocido al señor Conde para amparar sus aguas minerales, y con el cual pretendía el repetido Montes amparar sus refrescos escudándose en el prestigio y crédito de las aguas del señor Conde; y de ahí que la Sala, de conformidad con los alegatos del Dr. Chediak, letrado director del señor Conde, dijera en su Primero Considerando que los hechos que se declaran probados constituyen un delito de competencia ilícita previsto en el artículo 240 y penado en el 245, ambos del decreto-ley 805 de 4 de abril de 1936, que al acusado imputa el acusador particular, integrado el mismo porque dicho acusado, al confeccionar en colores la etiqueta con que lanzó al mercado los refrescos nombrados gaseosa, pera dulce y naranja doble, de su marca «La Cotorra»—la misma de las aguas minerales del señor Conde—lo hizo con el propósito de que por el consumidor pudiera entenderse que dichos refrescos eran elaborados con las aguas de los manantiales de la marca «La Cotorra», de Claudio Conde, aprovechándose del crédito obtenido por la citada marca, todo lo que constituye un acto contrario a la buena fe comercial y al normal y honrado desenvolvimiento de los negocios mercantiles.

Y el Supremo, entre sus varios considerandos, dice «que es suficiente la primera lectura del artículo 240 del decreto-ley 805, de 4 de abril de 1936, para advertir con prontitud que el verdadero objeto jurídico que con el material y formal integran los llamados elementos objetivos de la figura de delito a que se contrae el precepto legal de la referencia, no es otro sino la garantía de la reputación, crédito industrial, agrícola o profesional que se hubiese alcanzado como derivación o consecuencia del honrado desenvolvimiento de cualquiera de aquellas actividades», por lo que también se consideran, para comprenderlos dentro de una fórmula extraordinariamente general, los actos dirigidos u orientados a dar a entender que los productos o actividades mercantiles de cualquiera de aquellos profesionales corresponden a pertenecen a otro. Por ello puede afirmarse, sin vacilación ni duda de clase alguna, que en el resultando probado de la sentencia que se impugna por el procesado, constan sobradamente suficientes los datos o antecedentes necesarios para corporificar el delito.

Que tampoco es un elemento enervador de la tesis que se está desarrollando, el aspecto relativo a que no puede haber ilicitud en la competencia mercantil cuando de productos diversos se trata. Porque, aparte de que no existe tan absoluta variedad entre la preparación de aguas minerales y la elaboración de refrigerios, hasta el extremo de ser inconcebible desde todo punto de vista la preparación o elaboración de ambos productos en el mismo establecimiento industrial; y de que demuestra lo contrario el hecho de que en el nomenclator de clasificación de las materias a que se refieren las patentes contenido en el artículo noventa y dos del decreto ochocientos cinco de mil novecientos treinta y seis, figura dentro del quinto grupo y en la misma clase número dieciocho: Purificaciones de agua. Bebidas gaseosas. Refrescos. Hielo artificial. Refrigeración. Filtración; así como que en el otro nomenclator de clasificación de productos que establece el artículo ciento cuarenta y tres del mismo decreto, figuran en la misma clase número treinta y tres: Refrescos. Bebidas no alcohólicas; y es también lo cierto y verdadero que, según se ha dicho antes, la misma objetividad jurídica propia del delito excluye la indefectible identidad absoluta de los productos sobre los que, como cosa objeto material de aquél, deba recaer la acción para que, modificada, destruída o puesta en peligro, dé vida al elemento dañoso o peligroso. Obsérvese, si no, la misma redacción del artículo doscientos cuarenta del antecitado decreto-ley ochocientos cinco de cuatro de abril de mil novecientos treinta y seis, y podrá notarse que, mediante él, se erige en figura especial de delito «todo acto o hecho contrario a la buena fe comercial o al normal y honrado desenvolvimiento de las actividades industriales y mercantiles; así como también aquellos otros que tengan por objeto dar a entender directa o indirectamente que, no sólo los artículos, sino las actividades mercantiles de un fabricante, industrial, comerciante, agricultor, pertenecen o corresponden a otro industrial, fabricante o comerciante, apropiándose o señalando marcas, símbolos o nombres distintivos; imitando etiquetas, envases, recipientes, nombres comerciales u otros medios usuales de identificación en el comercio; hechos todos estos determinantes de uno de los artículos de la Convención General Internacional Americana de protección de marca y comercio, a que se refirió en uno de los extremos de su informe el letrado de la parte recurrente.

ESTADO DEL TIEMPO

Persisten altas las presiones en la parte oriental de los Estados Unidos, en Cuba, en gran parte del Atlántico y en la mitad Este del Golfo de Méjico. Las presiones están ligeramente altas en las regiones Norte y Este del Mar Caribe y normales en el resto.

Pronóstico para hoy, domingo: Vientos flojos a frescos del Nordeste al Sudeste, principalmente. Cielos despejados y parte nublados. Algunas turbonadas diseminadas por el territorio, más probables después del mediodía.

Observatorio Nacional.

Gratitud de la hija de Mussolini

BARCELONA, mayo 16. (Havas).—La condesa Ciano, hija del Primer Ministro Mussolini, ha enviado al alcalde de esta ciudad un mensaje de gratitud por las atenciones que recibió durante su estada en Barcelona.

Italia cultiva la seda con éxito en territorio etiope

México firmó la Convención Internacional en favor de las películas educativas

En la Secretaría de Estado se ha recibido—previo envío de la Legación de Cuba en Italia—un ejemplar de la edición española del fascículo de Prensa de la Agencia de Italia y del Imperio, correspondiente al 29 de abril del corriente año, en que se informa que se está llevando a cabo la segunda fase de los experimentos de sericultura en Etiopía, utilizándose varias decenas de miles de moreras provenientes, en parte, de los viveros italianos replantados en A. O. I. por las autoridades competentes, y, en parte, sembradas directamente en los campos especiales de las secciones agrarias o en los viveros de la Milicia Forestal, la que contribuyó en medida notable a la introducción de moreras en el Imperio.

La morera—según esos informes—crece perfectamente en toda Etiopía y hasta ahora no se han presentado dificultades excepcionales para la cría de los gusanos de seda.

Supresión de permisos a chauffeurs en Suiza

El doctor José de la Luz León, Encargado de Negocios de Cuba en Suiza, ha comunicado a la Secretaría de Estado que del primero de enero al 31 de marzo del presente año, el Departamento de Justicia y Policía, sólo en el Cantón de Ginebra—uno de los más pequeños de Suiza—retiró los carnets a varios conductores de vehículos, en los casos siguientes:

12, por haber circulado en estado de ebriedad (con o sin accidente); 7, por velocidad exagerada, o perder la dirección del vehículo; 5, por negar la prioridad; 3, por razones de salud; 1, como resultado de una condena; 1, por circular a la izquierda; 1, por usar motocicleta sin seguro; 1 por haber prestado una motocicleta a una persona sin carnet, y 1 por negarse a conducir a un cliente (taxi).

En favor de las películas educativas

En la Dirección General de la Oficina Panamericana de la Secretaría de Estado, se ha recibido de la Embajada de Cuba en Washington, copia certificada del Acta de Depósito en la Unión Panamericana del instrumento de ratificación, por el Gobierno de los Estados Unidos Mexicanos, de la Convención sobre Facilidades a las Películas Educativas o de Propaganda. Dicha Convención fué suscrita en la Conferencia Interamericana de Consolidación de la Paz, celebrada en Buenos Aires en 1936.

HURTO DIEZ CAMISAS

El vigilante número 567, A. Marrero, arrestó a Rogelio Pérez Herrera, (a) «Ojos Bellos», sin ocupación ni domicilio, por acusarlo Julio Bode García, propietario de la sastrería establecida en Obispo número 514, de haberle hurtado diez camisas que aprecia en la suma de diez pesos. Al ser detenido el acusado, le hizo resistencia al vigilante y formó un fuerte escándalo. El detenido es un individuo de malos antecedentes penales, que ha cumplido once condenas por el delito de hurto. Fué remitido al vivac.

IBA A ROBAR Y FUE DETENIDO

Miguel Cárdenas Leal, policía retirado y vecino de C número 416, en el reparto Batista, ordenó el arresto de Antonio Rodríguez Pérez, de 26 años, vecino de Marianao, porque lo sorprendió cuando con una «pata de cabra», trataba de forzar la puerta de su casa.

El detenido ingresó en el vivac.

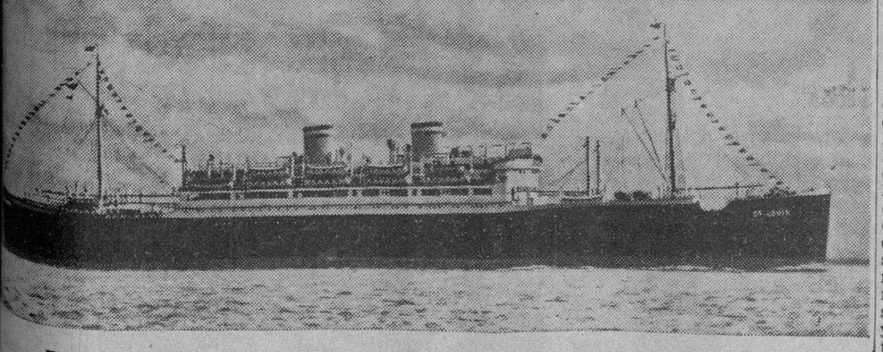

EN VISTA DE LA GRAN DEMANDA DE PASAJES PARA EUROPA, LA

COMPAÑIA HAMBURGUESA AMERICANA

(HAMBURG-AMERIKA LINIE)

DESPACHARA LA SOBERBIA MOTONAVE

ST. LOUIS

De 25,000 toneladas de desplazamiento

de la HABANA para ESPAÑA (vía Lisboa), SOUTHAMPTON, BOULOGNE y HAMBURGO

30 DE MAYO

Este buque llevará los pasajeros de la M/N. "Iberia", anunciada para el 3 de Junio)

Los precios de pasaje son iguales a los de la M/N. "Iberia".

PARA MAS INFORMES, DIRIGIRSE A:

LUIS CLASING, S. A.

PASAJES DE CAMARA. Agentes Generales. PASAJES TERCERA CLASE

Ed. Hotel "Plaza", por Neptuno. Acosta número 58.—Teléfono M-8447

Teléfonos M-2580-M-2576

M.E.C.D. 2016

EL GOBIERNO BRITANICO ESTA EJERCIENDO PRESION PARA OBTENER IMPORTANTES LIBERACIONES DE AZUCAR

EN EL MERCADO DE NEW YORK SE REPORTARON MAS VENTAS DE CRUDOS A 2.90 CENTAVOS

Los futuros del contrato americano quedaron al cierre, a los mismos niveles del viernes. Los del contrato mundial perdieron en su posición debido a la actual incertidumbre

Las informaciones recibidas ayer por los hilos directos privados, ratifican lo ya publicado acerca de las liberaciones pedidas por el Comité Ejecutivo del Consejo Internacional Azucarero; y los comentarios que esas informaciones contienen, también están acordes con los juicios exteriorizados durante los últimos días en relación con el problema que nos ocupa.

Sin embargo, podría aceptarse como un hecho nuevo —aunque ya se dijo, pero antes de ser conocido el acuerdo del «ICEA»— lo trasmitido al mediodía de ayer por Russell News: que el Gobierno Británico «está ejerciendo presión para obtener liberaciones de importantes cuantías adicionales».

Esa noticia circuló en la Bolsa del Azúcar de New York y afectó a las posiciones del contrato No. 4 o mundial que, aunque luego experimentó una reacción favorable, cerró ligeramente más bajo que el viernes.

«La actitud de Cuba —dice McCarron— no ha sorprendido. Sin embargo, se espera que el próximo lunes el Comité Ejecutivo de Londres anunciará la decisión que adopte, sobre los esfuerzos que viene realizando para aliviar la situación existente en el mercado de crudos de pronta entrega».

Pendientes de esa decisión están los elementos azucareros interesados en el mercado mundial, y los comentarios todos —al menos los que oímos en esta capital y los que se trasmiten desde New York— parecen acordes con los puntos de vista expuestos por Luis Mendoza y Compañía en lo que escribieron ayer y más abajo ofrecemos a nuestros lectores.

—Thomson and McKinon, en un despacho de New York decían en la mañana de ayer, que a «última hora del viernes circuló la noticia de que la «AAA» está demostrando falta de interés en la tendencia de precios del mercado de azúcar». «Sería lógico —añadían— que, a juzgar por la actitud previa de ese organismo, eventualmente se efectuasen nuevas rebajas de las cuotas, en vista del hecho que el exceso de suministros ha reaccionado desfavorablemente sobre los precios. Pero parece que pasará algún tiempo antes de que ello materialice».

Por estimarla nueva, o algo nueva, hemos reproducido esa noticia que, acaso, no esté del todo de acuerdo con otra que insertamos más abajo.

—Los azúcares crudos perdieron ayer dos puntos en el mercado del disponible de New York, en comparación con las últimas ventas. Los futuros del contrato No. 3 o americano, quedaron al cierre a los mismos niveles del viernes, excepción de julio que perdió un punto, y marzo que perdió otro punto. Los futuros del contrato No. 4 o mundial, quedaron de igual a un punto más bajos que el viernes, según posición.

Veamos ahora cómo fué la actuación de esos mercados y del de Londres.

MERCADO DE CRUDOS.— Antes de la apertura del mercado ayer, se reportó que a última hora del viernes la Pennsylvania Sugar había comprado 40.000 sacos de Puerto Rico, para embarque a fines del presente mes, al precio de 2.90.

Otra venta se reportó después de la apertura de la Bolsa del Azúcar de New York. Fué una venta hecha a firma operadora, consistente en 10.000 sacos de la mencionada procedencia —Puerto Rico—, al mismo precio de 2.90 y para embarque el 24 del presente mes, según una información, o para arribar el día 29, según otra información.

Reportadas esas ventas, sólo había ofrecida una limitada cantidad de Cuba y de Filipinas, para pronto arribo, a la base de 2.92.

MERCADO DE FUTUROS.— La Bolsa de Futuros de New York fijó el viernes en 2.01 la cotización «spot» de los crudos del contrato No. 3 o americano.

De acuerdo con los reportes recibidos de la mencionada Bolsa, las ventas ayer del contrato dicho, fueron como sigue: 250 toneladas en julio y 100 en septiembre. Y las ventas del contrato No. 4 o mundial fueron éstas: 500 toneladas en julio, 650 en septiembre, 100 en diciembre y 50 en mayo del próximo año.

MERCADO DE LONDRES.— De aquel mercado sólo se recibieron las cotizaciones del cierre del viernes y del cierre de ayer sábado. Son las siguientes:

	Cierre del 19	Cierre del 20
Mayo	8	8
Junio	7 1—1 2	7 3
Julio	7 0—1 2	7 3—1 4
Agosto	7 0—3 4	7 2—1 4
Diciembre . .	6 1—1 2	6 2—1 4
Marzo	6 2	6 2—1 2
Mayo	6 2—1 2	6 2—3 4

RESUMEN SEMANAL.—Los señores Luis Mendoza y Compañía hacen el resumen de los acontecimientos azucareros durante la semana, y de las operaciones en los mercados —sin incluir las ventas reportadas ayer—, de la manera que sigue:

EL CONVENIO DE LONDRES. Las cartas están sobre la mesa. El sábado pasado se recibió un cable del Presidente del Comité Ejecutivo del Consejo Internacional Azucarero transmitiendo las recomendaciones unánimemente aprobadas por el Comité y el miércoles el Instituto Cubano de Estabilización del Azúcar envió su contestación, cablegráfica también, venciendo en la noche de hoy, viernes, el plazo para que todos los demás gobiernos signatarios den su respuesta.

Hasta este momento ninguno de los dos cablegramas ha sido dado a la publicidad, pero por rumores circulantes en La Habana, y por cables recibidos de Londres y New York tenemos entendido que las recomendaciones formuladas por el Comité significan un aumento de 137.000 toneladas en las cuotas de las Colonias y Dominios Británicos, y de 224.000 en las de los demás países exportadores, entre los cuales Cuba aparece con unas 72.000 toneladas, Java con unas 63.000 y Santo Domingo con 20.000. A Rusia se le asignan 66.000 toneladas, que con toda probabilidad no ha de utilizar y que por lo tanto, al igual que las que tampoco puedan utilizar Java y Santo Domingo, tendrían irremisiblemente que ser asignadas a Cuba.

Por votación telegráfica no se puede tomar acuerdo alguno si algún gobierno signatario se opone a ello. El caso está previsto y Cuba se ha opuesto formalmente, no por capricho ni por resistencia pasiva, sino por razones fundamentales; por cuestión de principios y de interpretación del Convenio.

Cuba tiene gran deseo de suministrar a la Gran Bretaña todo cuanto azúcar necesite, y ello le resultaría altamente conveniente, como conviene también a Cuba darle a Chile las 25.000 toneladas que aparece estar solicitando. Pero es natural que antes de acceder a tales peticiones espera de una manera cierta que realmente existe tal escasez y no se trata de cubrir ventas de refino en descubierto que requieren azúcares de derechos plenos para poder utilizar el «drawback».

Si por otra parte lo que se busca es formar un «stock» en cada uno de los países que pudiera verse afectado por un conflicto internacional, entonces bastará con cambiar el lugar en que estén depositados los azúcares, es decir, con venderlos y trasladarlos de Cuba a las distintas naciones que los necesiten; pero esto debe hacerse después de un detenido y concienzudo estudio de las estadísticas y, si fuere menester, mediante el acuerdo de una reducción general de un 5 por ciento para el Tercer año de cuota.

Antes de adoptarse en 1937 el actual Convenio Internacional Azucarero, durante varios años, Cuba se mantuvo por su propia voluntad dentro de una cuota limitada para el mercado Mundial, sin Convenio alguno que la obligara a ello. Este sacrificio lo hizo Cuba en bien del precio mundial del azúcar, y si tal hicimos sin la menor obligación por nuestra parte, ¿por qué ahora, existiendo un Convenio perfectamente definido, hemos de echar a rodar todos los esfuerzos y sacrificios de tantos años?

Evidentemente dominado por la presión de los intereses Británicos, y con la ausencia de Cuba, que por el apremio del tiempo no pudo concurrir a la reunión, el Comité Ejecutivo ha hecho unas recomendaciones radicales que, en su criterio, pueden ser aprobadas en parte si tres quintos de los votos de los gobiernos signatarios que contesten son favorables que en ella radican, sea cual fuere la nacionalidad de quienes los poseen—entiende que no puede aceptar una votación cablegráfica, y a ella se opone por las razones apuntadas.

En circunstancias normales, Cuba contaría siempre con el pleno apoyo de los Estados Unidos cuya afluencia moral y gran número de votos le dan fuerza preponderante. En las actuaels circunstancias, entendemos que Cuba sigue contando con ese apoyo pleno, pero dada la forma conminatoria en que se dice está redactado el cablegrama del Comité Ejecutivo, mucho nos tememos que la urgente necesidad de azúcares se deba a causas de orden internacional y, por lo tanto, se pasen por alto tecnicismos y prescripciones del Convenio, viéndonos forzados a aceptar cualquier resolución que se tome mediante una votación cablegráfica e inconsulta.

Por estas razones, y no obstante tener absoluto convencimiento de la justicia que asiste a Cuba en la actitud técnica por ella asumida, creemos que pudiera resultar conveniente una transacción mediante la cual se le suministrará a la Gran Bretaña el azúcar que necesita, sujeto a alguna seguridad que se nos dé respecto al próximo año de cuota, para evitar que el Convenio Internacional Azucarero se traduzca solamente en sacrificios para Cuba y se pierda la única oportunidad que en tanto tiempo hemos tenido de dejar de vender nuestros azúcares a base del «dumping» mundial, que no otra cosa es el mercado de Londres, a donde van a parar, como a un vertedero, los sobrantes que cada nación azucarera se ve en la imposibilidad de colocar en sus mercados preferentes.

Si se nos impone una liberación—a nuestro juicio inconveniente—, bien podemos autorizar el embarque voluntario de la llamada cuota Especial, pero no darles carácter obligatorio sino en cuanto a nuestras 72.000 toneladas, y así dejar a nuestros tenedores de azúcar en libertad de proceder con arreglo a su propio criterio.

LOS MERCADOS.—«El único acontecimiento interesante de la semana ha sido la publicación, por la Secretaría de Agricultura de Washington, tribución de azúcar en los cuatro primeros meses del año actual, que acusan alentador aumento sobre el año pasado. Este aumento asciende a 181.000 toneladas cortas, de las cuales los refinadores de azúcar de caña han aportado en total 175.000. Si se considera que la cuota total de que disponen los refinadores de caña es aproximadamente la misma que el año pasado, se verá que la posición estadística se ha vuelto favorable y susceptible de alentar a los tenedores a mantenerse firmes en la esperanza de que, al parecer, harán falta todos sus azúcares. A esta perspectiva se debe sin duda la paciencia denotada por los productores en esta época de desanimación, actitud que bajo las circunstancias actuales parece estar plenamente justificada». Tal dicen esta semana en su revista del mercado azucarero nuestros corresponsales en New York señores Farr and Company.

Las ventas reportadas durante la semana sumaron 9.500 toneladas, incluyendo 5 000 de Cuba a 2.00c., 500 de Puerto Rico a 2.92, y 4.000 de Filipinas a 2.92-93.

En el Contrato número 3 de cuota americana, se operó en 20.200 toneladas, contra 24.950 en la semana anterior, cerrando con bajas netas de 2 a 3 puntos.

En el mercado de Londres, las cotizaciones han sido completamente nominales ante la incertidumbre que rodea al proyectado aumento de cuotas, que a juzgar por este síntoma parece ser demasiado elevado, según los señores Farr and Company.

En el Contarto número 4 de cuota mundial se operó en 20.350 toneladas, contra 35.200 en la semana anterior, cerrando el mercado con bajas netas de 4 y medio a 5 y medio puntos.

CANJES DE CUOTAS: Las cuotas azucareras se cotizaban hoy a última hora como sigue:

Cuotas	c. por lb.	$ por saco
EULibre por OPLibre	0.51	1.66
EULibre por OPEspecial	0.72	2.34
EULibre por EURetenida	0.12	0.39
EURetenida por OPLibre	0.39	1.27
OPLibre por OPEsp. and Rva.	0.21	0.68
OPLibre por Consumo local	0.49	1.59

BOLSA DE NUEVA YORK

COTIZACIONES AL CIERRE AYER

—A	
Amer Crys	—
Am Radiator	11½
Adams Expr	—
Air Reducc	48
Alaska Jun	8½
Allied Chem	—
Allis Chal	32¾
Amer Can	87
Am Car Fou	20⅜
Am F. Pow	2⅝
Amer Ice	—
Amer Inter	—
Amer Loco	16¾
Am P Light	4⅝
Amer Smel	41¾
Amer Sugar	17½
A. C. Alcohol	—
Amer T an T.	161¼
Am Tobac A	78½
Am Tobac B	80¼
Am w works	9¼
Am woolen	—
Anaconda C	23½
Atchison	27⅛
Atlan Coast	—
Atlan Ref	19¾
Ass D. Goods	9⅞
Aviat Cor	5⅛
Amer Metal	—
Armour and Co	4
—B	
Baldwin Lo	10¼
Balt and Ohio	5
Bendix Avi	22⅞
Best and Co	48
Beth Steel	53
Borden Co	19¾
Ass D. Goods	7⅜
Auburn Auto	—
Amer Metal	—
Armour and Co	4
—B	
Baldwin Lo	10½
Balt and Ohio	5
Bendix Avi	22⅞
Best and So	48
Beth Steel	53
Borden Co	19¾
Briggs	20
Brook Man	11⅞
Butte Copp	2¾
Byers A M	8⅜
—C	
Can Paci	4
Curt w A	25⅞
Curt w com	5½
Case . Mach	74¾
Columb Gas	6
C de Pasco	—
Ches and Ohio	31½
Chi R. Island	—
Chrysler	65¾
Coca Cola	—
Col Carbon	—
Comm and Sout	1⅜
Cons Gas	30⅜
Cons Oil	7½
Cont. Can	36¼
Cont Oil	22⅛
Corn Prod	—
Cort Motors	2⅛
Cuba Co	—
Cuba Amer S	—
C Am Sug p	—
Cmm-l Sol	10½
Chesapeake	—
Cruc Steel	27
Cons R. Cuba	—
Canada Dry	14½
—D	
Del Hudson	16⅞
Del and Lack	5⅛
D. Aircraft	62½
Drug Inc	—
Dupont	144⅛
—E.	
East Kodak	156½
El Auto Lit	25⅝
El Pow Lig	7⅛
Elec Bond	7⅞
Erie R R	—
—F	
Fox Film	19½
Frep Texas	—
Foster wh	16⅞
Firestone	19¼
—G	
Gen Asphalt	—
Gen Elec	33¾
Gen Foods	43¼
Gen Foods	43¼
Gen Motors	43½
Guantánamo	—
Gillet Saf	6⅝
Gimbel Bros	9⅞
Gold Dust	12
Gooddrich R	16⅛
Goodyear	25⅞
Gen. Bronze	—
Graham Page	—
Gramby	5¾
Great North	16¾
—H	
Homestake	62
Houston Oil	—
Hudson Mot	5⅛
—I	
Ill Cent	11⅞
Interb R T	—
Int Cement	44
Int Nikel	46
Inter Tel	3⅞
I Tel F. S.	—
Illin Glas	56
—J	
Johns Mansv	68½
—K	
Kroger Groc	25
Kennecot	36⅞
—L	
Lambert Co	16⅛
Lgg Myers	100¼
Loews Inc	42½
Loose wiles	—
Lorillard	22¾
Louisv Nas	—
Ludlum Stl	15¾
Lehman Cor	21¼
Liquid Carb	—
—M	
Marcy H R	24⅞
Manati Sug	—
Montgomeri	47⅞
Miss Pac c	—
Miss Pac p	1
Morris Phi	85⅝
Murray Corp	5¾
—N.	
N Y Central	14¼
Nash Kelvi	—
Nat-l Bisc	25⅞
Nat-l Dist	—
Nat-l Dairy	15
Nat-l P. Li	7¾
Nat-l Steel	59¾
North Amer	20⅞
N. A. Aviati-n	15½
Nort Pacif	8⅞
—O	
Ohio Oil	7¼
Otis Elev	18¼
Otis Steel	—
—P	
Packard Mot	3⅜
Paramount	8¾
Pennsylvann	17⅝
Pat Mines	—
P. Petroleum	35¼
Pullman Co	26⅞
Pure Oil	7½
Puerto Rico	17¾
—R	
Radio Corp	6⅜
Rep I. Steel	14⅞
Reynolds	37⅛
—S	
Shen Dis	14
Safeway St	37¾
Sears Roeb	72⅞
Shell Uni	11⅛
Simmons Co	22¼
Soc Vacuum	11⅞
St. Paul p	8⅝
So Pacific	12⅞
South Ry	14½
Stan Brands	6⅛
Stand Gas	3
Stan N. J.	42⅛
Stan Oil C	25⅝
Stewart war	—
Studebager	6⅝
—T	
Texas Co	38¾
Texas Gulf	27⅝
Tinken Roll.	36
—U	
Union Carb	73⅛
U. Pacific	—
United Cor	2⅜
Uni Cor pfd	33⅛
Unit Fruit	77¼
U. S. Rubber	37¼
U Aircraft	36⅜
U S Steel	44¾
U S Inb Alb	—
U Gas Corp	—
—V	
Vanadium	—
—W	
Warner Bros	4⅞
W Brothers	2⅞
West Union	19
n.FB	w—Giz 0R⅛ 8⅞»
West Elec	89¾
Woolworth	43⅞
Yellow Tr	14

CIERRE DE LOS VALORES EN LA BOLSA DE N. YORK

NEW YORK, Mayo 20.—El tono evidente de mayor firmeza que se observó en el mercado de valores ayer sábado aunque el volumen fué limitado. Consideraciones de índole técnica contribuyeron probablemente en algo a la firmeza que se experimentó hoy, y también constituyó un factor favorable las indicaciones de una posible mejoría en el volumen de operaciones siderúrgicas para la entrante semana. No obstante, el mercado tiene que demostrar todavía algo más que una firmeza de carácter técnico, pero hasta ahora no hay indicios de una inversión de la tendencia del mismo hacia niveles mas bajos.—JFK. Thomson and Mc Kinnon.

BOSTON SURETY COMPANY, S. A.
GARANTIA EN BONOS DE LA REPUBLICA
FIANZAS EN GENERAL
MANZANA DE GOMEZ. DEPARTAMENTOS 365-368.—HABANA
TELEFONOS: A-6204 Y M-2517.
CABLE: AVIEITES. TELEGRAFO: BOSCO.

PROMEDIOS DEL CIERRE DE LA BOLSA DE NUEVA YORK

Por DOW JONES CO.
NUEVA YORK, mayo 20

	Abre	Max.	Mínimo	Cierre		
30 industriales	130.94	131.58	130.82	131.22	alza	.84
20 ferroviarias	26.30	26.53	26.28	26.49	alza	.26
15 Serv. Públ.	22.62	22.78	22.59	22.69	alza	.03
40 Bonos	—	—	—	80.17	alza	.09

LAS APRECIACIONES DEL MERCADO DE AZUCARES

MAYO 20 DE 1939

	Ant.	Hoy
Costo y Flete		
Pronto embarque a EE. UU.	2.02	2.00
Flete	0.15	0.15
Libre a Bordo— Pago Inmediato		
EE. UU. Cuota libre	1.67	1.86
EE. UU. Cuota retenida 1940	1.71	1.74
Cuota Mundial libre	1.38	1.38
Cuota Mundial Especiales y reserva	1.16	1.15
Cuota local — Ex-Almacén	0.85	0.85
Todas las cuotas	1.58½	1.57¾

(Esta apreciación es de Luis Mendoza y Compañía.)

RECAUDACIONES DE LOS FERROCARRILES UNIDOS Y DE LA HAVANA ELECTRIC

Semana terminada en mayo 14 de 1939	$ 42.286.74
Igual periodo del año 1938	„ 40.621.68
Diferencia de más esta semana	$ 1,665.06
Total desde enero a mayo 14 de 1939	„ 740,238.00
Igual periodo del año 1938	„ 741,644.66
Diferencia de menos este año	$ 1,406.66
De los F. C. C. Unidos:	
Semana terminada el 13 de mayo de 1939	$ 125,546.97
En igual periodo del año 1938	„ 98,453.68
Diferencia de más este año	$ 27,093.29
Total desde el primero de julio	„ 5.291,929.74
En igual período del año 1938	„ 5.580,561.10
Diferencia de menos este año	$ 288.631.36

COTIZACIONES DE LA BOLSA DEL AZUCAR EN NEW YORK

NUEVA YORK, mayo 20.—(Por el hilo directo de Luis Mendoza y Compañía).

CONTRATO NO. 3

Meses	Abre	Max.	Min.	Cierre
May.	1.94	—	—	1.94
Jul.	1.98	1.98	1.98	1.97
Sept.	2.02	2.03	2.03	2.02
Nov.	—	—	—	2.09
1940				
Ene.	1.99	—	—	1.99
Mar.	2.01	—	—	2.01

CONTRATO NO. 4

Meses	Abre	Max.	Min.	Cierre
1939				
Jul.	139	139	139	138½
Sept.	118½	118½	118	118
Dic.	117½	117½	117½	116 1/2
1940				
Mar.	116	—	—	114½
May.	115	116	116	115½
Jul.	—	—	—	—

MERCADO DE GRANOS

Cierre ayer en Chicago:

Avena:	
Mayo	33¾
Diciembre	32
Julio	30⅜
Centeno:	
Diciembre	50¼
Mayo	51⅝
Julio	53¼
Maíz:	
Diciembre	50⅛
Mayo	50¾
Julio	51¼
Trigo:	
Diciembre	79⅞
Mayo	74⅛
Julio	73⅝
Trigo de Winnipeg:	
Mayo	—
Julio	—
Octubre	—

MERCADO DE METALES

Cierre ayer en New York:

Cobre	9.97
Plomo	4.75
Estaño	48.80
Nickel	0.35
Zinc	4.84
Manganeso	0.40

TRASATLANTICA FRANCESA

VAPOR
"FLANDRE"
PARA FRANCIA
Junio 6

PARA VERACRUZ
Mayo 28

Agencia General:
O-Reilly y Aguacate.
Ap. 1090. M-9881.

GANANCIAS Y PERDIDAS DE LAS EMPRESAS AMERICANAS REPORTADAS EN NEW YORK

NEW YORK, Mayo 20.—May Department Stores declaró el pago de un dividendo de 50 c. en sus acciones clase «A». Burry Biscuit declaró el pago de un dividendo regular de 75 c. en sus acciones preferidas del 6 por 100. Peoples Gas Light and Coke Company declaró el pago de un dividendo de 50 c. en sus acciones comunes. Monsanto Chemical declaró el pago de un dividendo regular de 50 c. en sus acciones comunes. Louisville Gas and Electric declaró el pago de un dividendo de 12 1/2 c. en sus acciones clase «B» y un dividendo regular de 37 1/2 c. en sus acciones comunes clase «A». United Air Lines Transport Co. y subsidiarias, en el trimestre terminado en Marzo tuvo una pérdida neta de $419,000 contra pérdida de 668,000. Callahan Zinc Lead Company en el trimestre terminado en Marzo 31, tuvo una pérdida neta de $19,000 contra pérdida de $30,000 en igual trimestre del año precedente. United Cigar Whelan Stores Corporation y subsidiarias en el trimestre terminado en Marzo 31 tuvo una pérdida de $194,000 por concepto de operaciones contra pérdida de $230,000. Consolidated Railroad of Cuba y subsidiarias en el trimestre terminado en Marzo 31 tuvo una entrada neta de $63,000, contra entrada neta de $207,000. Cuba R. R. según los reportes de esta empresa cubriendo el trimestre terminado en Marzo 31, tuvo una entrada en el mismo de 90 [illegible] pesos, contra entrada neta de 138 [illegible] pesos en el primer trimestre de 1938. Auburn Auto Company (que opera para un plan de reorganización acogido a la sección 77-B) el trimestre terminado en 28 de Febrero último tuvo una pérdida neta de $128,000.

MERCADO DE CAFE

Cierre ayer en New York.

Mayo	[illegible]
Julio	[illegible]
Septiembre	[illegible]
Diciembre	[illegible]
Marzo	[illegible]

MERCADO DE ALGODON

Cierre de ayer en New York:

Julio	8.76
Octubre	7.91
Diciembre	7.71
Enero	7.65
Marzo	7.63
Mayo	7.61

CAMBIOS EN NEW YORK

Cierre ayer en New York:

Libra Esterlina	4.68 [illegible]
Francos	2.84 [illegible]
Pesetas	11¾

THE GENERAL ASSURANCE COMPANY Inc.
Con garantía en bonos Morgan y Speyer.
Obrapía, 254, bajos, entre Cuba y Aguiar.—Teléfono M-2740.
SEGUROS DE AUTOMOVILES, CAMIONES Y OMNIBUS
Se dedica preferentemente al Seguro de Responsabilidad Civil, de acuerdo con el Decreto-Ley No. 800.

Usted Debe Tener Esta Combinacion al Emprender Su Viaje a la Feria Mundial

Cheques de Viajeros del National City Bank
o una
Carta de crédito del National City Bank
y uno de nuestros
Mapas autorizados de la Feria Mundial

Todo esto está disponible en cualquier sucursal del National City Bank.

The National City Bank of New York

Oficina Central: 55 WALL ST. NUEVA YORK E. U. de A.
Oficina Principal en Cuba: Presidente Zayas esquina a Compostela La Habana
Sucursales Cubanas:
HABANA
CAIBARIÉN
CAMAGÜEY
CÁRDENAS
CIENFUEGOS
MANZANILLO
MATANZAS
SANTA CLARA
SANTIAGO DE CUBA
72 Sucursales Extranjeras en 25 países

DE SOLO, CARDENAS Y CARBALLIDO, ABOGADOS
Dpto. de Administración de Bienes muebles e inmuebles e Inversiones
Director: Alberto de Ayala
Compra y venta de fincas rústicas y urbanas e hipotecas
Aguiar 202, altos. Esq. a Tejadillo. Telfs.: M-7744 A-0661 y M-2443

AYER - Seguridad Relativa
HOY - Protección Científica

UNO de los más naturales instintos humanos, es el deseo de proteger, contra codicia extraña, las pertenencias que por su valor, real o sentimental, son más apreciadas. Este instinto llevó al hombre a imaginar los más curiosos métodos para salvaguardar aquello que le era más querido: joyas, documentos, dinero, valores, etc.

En tiempos pasados, el sistema consistía simplemente en esconder lo que se quería amparar, utilizándose para ello desde el colchón de la cama hasta el bote de lata enterrado en el jardín o la finca, desde la envoltura disimulada entre la ropa del escaparate, hasta el hueco abierto en la pared o en el piso del hogar.... con el resultado de que con frecuencia el azar descubriera el escondrijo y ¡adiós previsión y pertenencia! Sin contar los casos, en que la muerte se llevó el secreto del lugar de refugio o el tiempo destruyó aquello que tan celosamente se guardara.

Pero la ciencia, callada pero tenazmente prosiguió su camino, y hoy existen medios de protección más adecuados que, a un insignificante costo, permiten poner a cubierto del tiempo o del olvido, del azar o de la malicia, los objetos que deseamos disfrutar más tarde o legar a nuestros deudos. La Bóveda de Seguridad es la más perfecta de las invenciones hasta el día.

THE FIRST NATIONAL BANK OF BOSTON tiene al servicio de sus clientes y del público en general, una de las más modernas Bóvedas de Seguridad de las Américas, donde a un costo menor de 2 centavos diarios, se puede alquilar una caja que le permita guardar, a cubierto de acechanzas del infortunio, sus papeles y sus prendas más queridas, permitiéndole a la vez estar seguro de haber elegido el mejor medio de protección conocido. Una visita a nuestra Bóveda de Seguridad le permitirá conocer un sistema de fuerte garantía a la par que sencillo y agradable.

The FIRST NATIONAL BANK of BOSTON
Fundado en 1784
Oficina de la Habana:
Aguiar esquina a Lamparilla
Sucursales:
Avenida de Italia 568 (Galiano)
Avenida de Máximo Gómez 702 (Monte y Carmen)
Santiago de Cuba — Cienfuegos — Sancti Spíritus

M.E.C.D. 2016

CRONICA CATOLICA

LA PRIMERA COMUNION DE 280 NIÑOS ASISTENTES AL CATECISMO DEL CERRO

Con gran solemnidad tuvo lugar la primera comunión de 280 niños del catecismo de la parroquia del Cerro. La Cofradía de la Doctrina Cristiana y las Damas Católicas, con algunos donativos, vistieron y dieron desayuno a estos cientos de niños. Un grupo de distinguidos catequistas con una gran paciencia preparaban a estos niños.

Tuvo lugar el acto ,a las 8 a. m. en la parroquial ante numeroos público.

Ofició el joven e incansable párroco Rvdo. P. Alfredo Müller, quien pronunció sencilla plática para los niños de primera comunión.

Un nutrido coro ejecutó durante el acto lindos motetes a Jesús Sacramentado.

Todos los niños de ambos sexos se acercaron a la comunión con gran recogimiento.

Terminada la comunión se hicieron renovaciones de las promesas del bautismo.

Todas las niñas fueron provistas para este acto sufragados sus gastos por la Congregación de la Doctrina Cristiana Damas Católicas y algunos donativos de personas piadosas.

En los salones de la Escuela Parroquial «El Salvador» y en los patios de la parroquia, bajo frondosos árboles y enredaderas, se sirvió espléndido desayuno, costeado por las damas y párroco.

A las 10 se inició el desfile de aquel conjunto de pequeñuelos.

Por la tarde hicieron el ofrecimiento de flores, a la Virgen.

Fructífera labor es la que desarrolla el P. Müller, con las familias por él de su parroquia, bautizando y casando gratuitamente a todas aquellas familias que carecen de recursos.

Felicitamos al P. Müller por su católica laber y con doble motivo por ser nuestro querido Párroco.

LAS BELLAS FIESTAS DEL ROSARIO CELEBRADAS EN LOS TEMPLOS HABANEROS

Se celebró esta tradicional fiesta del Rosario de la Habana con gran solemnidad.

El día 6 a las 5 y 30 se cantó desde los de los ejercicios solemne Salve. El día 7 fiesta de «Las Rosas», a las 7 y 30, misa comunión, oficiando el veterano dominico Rdo. P. Elavillaverde, esta misa fué armonizada con bellos motetes, asistieron todas las asociadas del rosario y fieles.

A las 9 misa solemne oficiando el P. Escudero con los P. P. E. Villaverde y Ciprano R. Guerra.

A las 12 después de la última misa se hizo la Exposición, dando principio el rezo del Santo Rosario de hora en hora.

Al terminar cada hora el Maestro Benites interpretó bellos motetes, dando guardia los diversos coros.

A las 5, los ejercicios sermón por el Director P. Basilio Jiménez, quien pronunció hermoso sermón.

Luego reserva, bendición de Rosas y gran procesión con la Virgen del Rosario por los claustros del convento en artísticas ondas, con la Virgen, la parte musical a cargo del maestro Pensado.

Un delicado adorno lucía el templo verificado por Fray Jesús Alvarez, con profusión de flores.

Recogida la procesión se cantó solemne salve.

Nos complacemos en felicitar a la presidente señora Elena Barcia viuda de Díaz y al Capellán Rvdo. P. Basilio Jiménez, Director del Rosario del Centro de la Habana.

En la Parroquia del Vedado.

El Rosario del Vedado, también celebró esta tradicional fiesta en la parroquia del cual es Director el Rvdo. P. Zacarías Miguez, Vicario Provincial de los P. P. Dominicos en Cuba.

El día 7 tuvo lugar la fiesta.

A las 7 misa comunión, oficiando el Director Rvdo. Zacarías.

A las 9, misa solemne, oficiando el Párroco P. Pablo del Olmo, quien predicó sobre el evangelio y las misiones parroquiales.

A las 12 y 30, después de la última misa, se hizo la Exposición del Santísimo, dando principio el rezo del Santo Rosario de hora en hora, en los intermedios se cantaron bellos motetes por distinguidas damas y señoritas.

A las 9 p. m., ejercicio y sermón por el Director del Rosario, Rvdo. P. Zacarías Miguez, seguidamente reserva, bendición de Rosas y procesión por el interior del templo.

Las andas e iglesias lucían bello adorno verificado por el Hermano Pablo.

La parte coral estuvo a cargo del organista del templo Fray Eugenio Pérez. La procesión recorrió las naves del templo, cuentos de fieles portaban en sus manos fragantes rosas benditas.

Al final se cantó solemne salve.

Felicitamos al Director y Presidenta del Rosario del Vedado por estos cultos en honor de la Virgen.

FIESTA PATRONAL DE SAN JUAN B. DE LA SALLE EN EL COLEGIO DEL VEDADO

El Director Vice Profesores y alumnos del Colegio obsequiaron a su Fundador San Juan B. de La Salle con grandes fiestas en su onomástico.

El día 15, a las 8 y 15, mis asociaba a toda orquesta a la cual asistieron los mil educandos todos en traje de gala.

Ofició en ella, el capellán del colegio Rvdo. P. Manuel Espinosa, Profesor del Seminario, asistido de los PP. Vicente Jeovani, capellán de quinta de los Hermanos en Guadalupe y Joaquín Sanz, del Corazón de María.

El coro del colegio dirigido por el Hermano Alberto Luis, interpretó la misa de Boissieres a dos voces, Collandabunt multi a 4 voces y Cantemus a S. Juan B. de La Salle por 1 mil alumnos y profesores.

A las 2 bendición solemne con el Santísimo Sacramento, cantándose O. Salutaris de Beethoven a 4 voces, Sancte Pater a dos voces, Tantum Ergo Vittadini a 3 voces y Cantata a San Juan B. de La Salle.

A las 4 función de cine para los alumnos Preparatorios y los 200 alumnos de la Escuela Parroquial que dirigen los Hermanos.

A las 8 gran función de cine para los alumnos de Bachillerato y Comercio a ella asistieron los familiares de los alumnos en gran número.

A las 16: A las 4 p. m., grandes juegos de volley ball, por la Asociación de La Salle vs. De La Salle del Vedado; Escolapios de Guanabacoa vs. De La Salle.

A las 9 gran velada literario musical organizada por la Federación de la Juventud Católica Grupo «San Juan B. de La Salle.

Miércoles 17: A las 9 p. m., gran festival de natación en la piscina del Club de Tennis Club de 12 y Calzada. En este número finalizaron las fiestas en honor del Fundador.

La Velada de la Juventud Católica como indicamos tuvo lugar en el salón de actos del plantel que era ocupado por distinguido público.

Se interpretó el siguiente programa: 1. Himno Nacional; 2. Intermezzo de Cavallería Rusticana; 3. La Escuela y San Juan B. de La Salle, por el señor Pedro Duelo, 4. Presidente de este grupo de la Federación; 4. Collandabunt Multi a 4 voces por el coro de los pequeños; 5. Himno sobre el grupo S. J. B. de La Salle por el Secretario señor Juan F. Garcia; 6. Pieza de música; 7. Poesía al Santo, por el niño Rafael Gómez; 8. Aria final de Lucía, por el coro de los mayores; 9. Película de la Concentración de la Juventud en Cuevas y 10. Himno de la J. C.

El quinteto amenizó el acto.

Presidieron el Hermano Victorino, Visitador General, el Presidente y Secretario del Grupo La Salle.

Por el DIARIO DE LA MARINA felicitamos al Hermano Director y Vice, por estos cultos en honor de su Santísimo Fundador.

Lorenzo Blanco.

ACTOS CATOLICOS QUE SE ANUNCIAN PARA MAÑANA EN LAS DIVERSAS IGLESIAS

DIA 22 FESTIVIDAD DE SANTA RITA DE CASIA.

A las 5 de la mañana, misa de la Adoración nocturna y retirada de la Guardia. A continuación misas en el altar de Santa Rita hasta las 9, distribuyéndose en todas, la sagrada Comunión. A las 9 a. m., misa solemne.

El panegírico lo predicará el Excmo. y Rvdmo. doctor Enrique Pérez Serantes, Obispo de Camagüey.

Por la tarde a las 5:30 y por la noche, a las 8.30, exposición de S. D. Majestad, estación, Rosario, cánticos y sermón por Monseñor Enrique Pérez Serantes, Obispo de Camagüey y solemne bendición de las rosas, que destribuirán a cada persona al entrar en la iglesia por la sacristía.

Los cultos de este día son a intención de las señoras de Armand y Graciela Montes de Argüelles.

Contribuya con su limosna a los cultos de Santa Rita.

Circular y Novena al Espíritu Santo.

En la Iglesia del Espíritu Santo (de Cuba y Acosta), el Jubileo Circular y Novena al Espíritu Santo: A las 8:30 a. m., Misa cantada y exposición de Jesús Sacramentado.

A las 5:30 p. m., Rosario, Ejercicio de la Novena, sermón por el M. I. Pbro. Angel Tudurí, bendición y reserva.

En la Iglesia del Carmen

A las 9 de la mañana, Misa cantada y Ejercicio a Nuestra Señora de las Angustias.

Invita la Camarera, señora Petra Sardina de Martín, a los Congregantes y devotos de Nuestra Señora de las Angustias.

Tríduo Solemne y Festividad de María Auxiliadora Templo de María Auxiliadora Habana.

Tríduo: Día 21, domingo, misas: 7 y media a. m., de Comunión y de Ejercicio, Canto de Segundos, Motetes, Bendición Eucarística. 9 a. m., Rezada armonizada. 10 a. m. Cantada, por los alumnos del Colegio Salesiano de San Julián en Güines. Terminada la Misa Mons. Manuel Arteaga procederá a la bendición del nuevo Estandarte de la Archicofradía de María Auxiliadora. Apadrinarán el acto la secretaria de dicha Archicofradía, señorita Catalina de Varona y el señor ingeniero D. Leonardo Morales Pedroso, Coop. Sale. A las 5 p. m., Rosario con «Misterios» cantados, Ejercicio. Conferencia a los Cooperadores Salesianos, por el R. P. Inspector D. Pedro Savani. Bendición Eucarística. Inscripción de nuevos Cooperadores y Socios de la Archicofradía de María Auxiliadora.

Día 22 lunes: Misas: 7 y cuarto a. m. De Comunión. Canto de Motetes. 8 a. m. De Comunión y de Ejercicio Bendición Eucarística. 9 a. m. Cantada. A las 5 p. m., Rosario con «Misterios» cantados y ofrecimiento de flores. Ejercicio del mes de mayo. Sermón por el R. P. Lorenzo Guerra. Bendición Eucarística.

Día 23, martes, Misas: 7 y cuarto a. m. De Comunión. Canto de Motetes. A a. m. De Comunión y de Ejercicio. Bendición Eucarística. 9 a. m. Cantada. Todas las misas en el Altar de María Auxiliadora.

A las 5 p. m. Vísperas Solemnes de María Auxiliadora. Cantadas por los Aspirantes Salesianos. Rosario, Ejercicio. Sermón por el R. P. Lorenzo Guerra. Salve. Bendición Eucarística.

Solemnidad de María Auxiliadora

Día 24 de mayo. Misas: 6 y media a. m. Rezada. 7 y cuarto a. m. De Comunión. Motetes. Primeras Comuniones. 8 a. m. De Comunión General. Canto de Motetes. Celebrante: Mons. Manuel Arteaga B., Director diocesano de los Cooperadores Salesianos. 9 a. m. Rezada armonizada. 9 y media a. m. Solemne. Oficiará el R. P. Pedro Savani, Inspector de la Obra de Don Bosco, Panegírico de María Auxiliadora por el R. P. Prudencio Lerena, Misa del Maestro Alban Lipp, por la Schola Cantorum de Guanabacoa.

Sagradas Ceremonias también a cargo de los Aspirantes Salesianos. A las 5 p. m., Rosario con «Misterios», cantados. Ofrecimiento de flores. Repartición de los «Recuerdos de María Auxiliadora». Bendición Eucarística. Himno de Mara Auxiliadora.

Modos prácticos de honrar a María Auxiliadora.

a) Rezar diariamente el Santo Rosario en su honor.

b) Consagrar a Ella todos los sábados, mediante alguna práctica especial, por ejemplo, mediante el piadoso Ejercicio de los «Nueve Sábados».

c) Asistir a los cultos que en honra suya se celebran todos los días 24 de este mes, recibiendo a ser posible, la Sagrada Comunión.

d) Inscribirse a su Archicofradía.

e) Solicitar para sí mismo o en favor de familiares enfermos o necesitados de particular auxilio, la «Bendición de María Auxiliadora» compuesta por San Juan Bosco y cuya eficacia tantas veces se ha puesto de manifiesto.

f) Hacer alguna obra de caridad en su nombre.

Agradeceremos su donativo para las fiestas y para el sostenimiento de las Obras de San Juan Bosco.

Mes de María.

En todos los templos, los solemnes Ejercicios del Mes de María con cánticos y ofrecimiento de flores.

Mañana celebra sus Bodas de Oro con la Compañía de Jesús, el M. R. P. Camilo García, S. J.

Mañana cumple 50 años de Compañía de Jesús, el M. R. P. Camilo García, S. J., celebra, pues, las Bodas de Oro con la Benemérita Compañía, este virtuoso e ilustrado Jesuíta, que ha ejercido en Cuba los cargos de Rector del Colegio de Belén y Superior de la Residencia de la Compañía de Jesús de la Habana. Al ser Cuba, elevada a Vice Provincia de la Compañía de Jesús, él fué, el designado como Primer Vice Provincial, cargo que desempeñó diferentes veces. Ahora, es el Director Espiritual de la Comunidad del Colegio de Belén. Es muy laborioso y de celo ardiente por la salvación de las almas.

Las Cofradías, Congregaciones y Asociaciones de la Iglesia de Reina, que guardan gratísimos recuerdos de su cargo, como Superior de las mismas, las Huerfanitas del Colegio «San Vicente de Paúl», y la multitud de almas que dirige espiritualmente, ofrecerán a las 8 de la mañana del lunes 22 del actual, Misa y Comunión según su piadosa intención en la Capilla del Colegio de Belén.

Después de la Misa, Comunión y acción de gracias, felicitación.

Solemne Vigilia a Santa Rita de Casia

Hoy a las 10 de la noche, dará comienzo en la Iglesia del Santo Cristo, solemnísima Vigilia a Santa Rita de Casia, la cual finalizará a las 5 de la mañana del lunes 22, con Misa, Comunión, bendición y reserva.

Las puertas del templo permanecerán abiertas durante toda la noche, pudiendo visitar el Santísimo, a cualquier hora de la misma.

DESDE JARUCO

El día de las madres

En la mañana del domingo pasado se celebró un hermoso acto en la iglesia de esta ciudad, con el fin de conmemorar con todo el esplendor posible el día dedicado a las madres.

La Congregación de Hijas de María Inmaculada se acercó a recibir a Jesús Sacramentado y después, en la misa, ofreció a la madre del cielo una hermosa ofrenda floral.

Por la noche, en el salón de actos del colegio «Sagrado Corazón de Jesús», se llevó a cabo una lucida fiesta con un selecto programa para festejar ese día, presidida por el Reverendo Padre Silvio Montaña y la madre Edelmira Núñez, superiora del plantel.

Onomástico

El día 17 del presente mes celebró su onomástico la encantadora señorita Cuca Díaz, recibiendo múltiples felicitaciones.

«Mi tia de América»

Una gran película cubana.

Complaciendo todas las peticiones que la sociedad jaruqueña le ha venido haciendo, la empresa del «Teatro Faustos» ofrecerá próximamente la bellísima producción filmada en la Habana que ha sido un verdadero éxito artístico y de taquilla en los principales cines de la capital.

Los papeles principales están a cargo de los inimitables cómicos Garrido y Piñero Juan José Martínez Casado, Pituka de Foronda, Linares Rivas y otros.

Zeida NAVARRO.
Cronista Social.

Relata el Buró de Homicidios de la Secreta cómo fué asaltado y muerto Manuel López Molinet en el Cerro

Los autores fueron dos sujetos, uno de ellos conocido por «Baldomero», que usaba un antifaz. Se encuentra ya preso. El proceso está radicado por homicidio y robo imperfecto

El detective del Bureau de Homicidios de la Policía Secreta, R. Armenteros, en la causa que se instruye por robo imperfecto, encubrimiento y homicidio, en el Juzgado de Instrucción de la Seccionn Quinta, en un documentado informe hace constar al Comandante Eugenio Menéndez que en la tarde del 30 de abril, Manuel López Molinet, de 43 años, vecino de San Quintín 369, Cerro, y un amigo de éste, nombrado Eloy Cepero Pérez, vecino de San Quintín 409, fueron a Bejucal y allí jugaron y ganaron la cantidad de $35.00, regresando a esta capital en horas de la noche, dirigiéndose al café de Cerro y Palatino, donde se repartieron la mencionada suma a la mitad cada uno, ya que la habían ganado entre ambos.

Al parecer, un sujeto de raza negra, al que sólo conocían por el nombre de «Baldomero», vió esa operación y al retirarse ambos de ese lugar, como a las nueve p. m., en dirección a sus casas respectivas, debió seguirlos, en unión de un individuo de raza blanca, que hasta el presente, no se ha identificado ni localizado, seguramente para asaltar y robar a Cepero y Molinet, el dinero que se habían repartido; minutos antes de llegar Cepero a su casa, le salieron al encuentro esos individuos: siendo reconocido el «Baldomero» por ellos, no obstante llevar puesto un pañuelo en el rostro. El sujeto de raza negra amenazó con un revólver que portaba, que no ha sido ocupado, al Cepero, y éste, sin amedrentarse, propinó una trompada a su asaltante y entonces Baldomero, viendose perdido, le hizo un disparo, que no le alcanzó, porque se agachó rápidamente. Pero como Molinet se hallaba detrás de Cepero, al agacharse éste, recibió el balazo. Cepero se dió a la fuga en dirección a Florencia y en esa misma esquina oyó otro disparo que hizo el «Baldomero» contra él, que tampoco le alcanzó, cuyo proyectil hizo impacto en la puerta metálica de la bodega, sita en dicha esquina, propiedad de J. Carbonell. Momentos después fué conducido por el vigilante de la policía Nacional 2096, Tomás Rodríguez, de la 10 Estación, el Molinet a la Casa de Socorro del 3er. Distrito; presentaba una herida de proyectil de arma de fuego de pequeño calibre en el hipocondrio izquierdo, sin orificio de salida, penetrante en la cavidad abdominal, siendo trasladado poco después, por su estado de gravedad, al Hospital «Calixto García», donde falleció esa misma noche.

Los asaltantes, una vez cometido el hecho, se dieron a la fuga, desapareciendo. La participación que pueda haber tenido en este hecho como encubridor José A. Milá Fuentes, de 29 años vecino de Macedonia 256, Cerro, donde visitaba el Baldomero, y el día del hecho, una vez cometido éste, se introdujo en dicha casa, donde se puso a conversar tranquilamente con la amiga de Milá, nombrada Ernestina Colón Valdés, y según manifestó ésta al detective informante su amigo en esos momentos se encontraba durmiendo, hasta que llegó allí la Policía Nacional de la 10a. Estación al mando del Teniente Díaz. El Baldomero, se dió a la fuga en los momentos en que el referido Teniente le preguntaba a Milá si él era Baldomero, y al contestarle negativamente expresándole que Baldomero se encontraba en la sala, al dirigirse a ella vieron que había desaparecido.

Termina diciendo el informante que el fugitivo se nombra Baldomero González, natural de C. del Sur, de 27 años sin oficio ni domicilio conocido, sujeto peligroso y de pésimos antecedentes que en días pasados fué sorprendido y detenido en una casa de Buena Vista por el Jefe de Bureau de Robos de la Policía Secreta Nacional, en unión de varios detectives y del Teniente Díaz; teniendo nenniendo necesidad, para arrestarlo, de perseguirlo y hacer varios disparos al aire pues al darse cuenta que la casa donde se ocultaba estaba rodeada por los agentes secretos salió por el fondo de la misma. Significa el Agente Armenteros que «Baldomero» sufrió su última condena por asalto, robo y disparos de arma de fuego.

Otras noticias de la Secreta

José Antonio Fernández Fernández, residente en la finca «Río Fiera», en Colón, participó al oficial de guardia que un sujeto al que conoce por Agustín y tiene el alias de «Perra Bemba», le sustrajo por medios habilidosos varios sacos con cebollas que tenía en una tarima del Mercado Unico. Poco después era detenido el acusado por miembros del Buró de Robos, al mando del subinspector Raimundo Aragón, resultando nombrarse Agustín Navarro Díaz, vecino de Vista Hermosa 392, Cerro.

También miembros del aludido Buró de Robos, han detenido a los siguientes acusados: Oscar Mendivil Cabrera, Armando Fernández Abascal, Felipe Naranjo, Emilio Iglesias Cueto, Gumersindo Alvarez Fernández y José Rodríguez Rodríguez, reclamados por faltas. Todos quedaron libres excepto Alvarez Fernández, que, al no prestar la fianza fijada, ingresó en el vivac.

Igualmente fueron presos José Padrón Pérez, de Oficios 84, y Lorenzo Valdés Radillo, de la misma vecindad, por haberse comprobado que fueron los autores del robo de 37 gargantillas de oro propiedad de Rufino García Arango, de cuyo hecho conoce el Juzgado Correccional de la Tercera Sección. Ambos detenidos, afirman los miembros de la Secreta, son sujetos de malos antecedentes. A Valdés se le ocupó un trozo de alambre, preparado para sustraer lo que tiene por conveniente, utilizado, dicen los aludidos miembros de la autoridad, precisamente para sustraer las referidas gargantillas. A Padrón se le conoce por «El Gallito», y a Valdés por «El Chino de Belén». Presentados los detenidos al Juez Correcional de la Tercera Sección, y comprobado su delito, fueron sancionados cada uno con sesenta días de arresto.

CRUCIGRAMAS

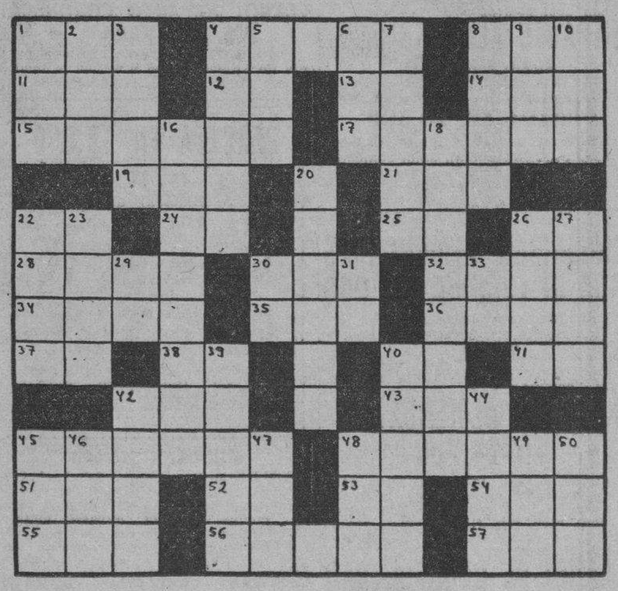

HORIZONTALES

1.—Yunque pequeño de plateros.
4.—Capital de Egipto.
8.—Altar.
11.—Primer rey cristiano de Hungría.
12.—Variante.
13.—Terminación de infinitivo.
14.—Cabeza de ganado.
15.—Localidad del teatro (pl).
17.—Lago de la América del Norte.
19.—Río de Suiza.
21.—Igual al 1.
22.—Interjección.
24.—Voz que se usa repetida para arrullar a los niños.
25.—Existe.
26.—Naipe.
28.—Tiempo del verbo amar.
30.—Rey de Wessex en la heptarquía sajona desde 689 a 726.
32.—Río de Noruega.
34.—Especia de acebo de la América Meridional.
35.—Arbol de Madagascar.
36.—Marcharán.
37.—Terminación de infinitivo.
38.—Símbolo del Sodio.
40.—Pasado meridiano.
41.—Sílaba que repetida resulta un apodo familiar.
42.—Río de Galicia.
43.—Artículo (pl).
45.—Hacer masa.
48.—Que vende caro.
51.—Apócope de Santo.
52.—Nota musical.
53.—En (en inglés).
54.—Pronombre.
55.—Igual al 30.
56.—Atrevido.
57.—Nombre femenino.

VERTICALES

1.—Baile.
2.—Medida agraria usada en Aragón.
3.—Pieza principal de la casa.
4.—Desinfectante enérgico.
5.—Vocal (pl).
6.—Cabeza de ganado.
7.—Persona que ha perdido el juicio.
8.—Río de Armenia.
9.—Cualquier tejido con mallas.
10.—Cociné.
16.—Ciudad de la provincia de Matanzas.
18.—Lesionar.
20.—País de la América del Norte.
22.—Lecho.
23.—Adorar.
26.—Estado de la Indochina sometido al protectorado de Francia.
27.—Bien de salud.
29.—Preposición inglesa.
30.—Marchar.
31.—Río de Francia.
33.—Terminación de infinitivo.
39.—Instrumento de agricultura.
40.—Liso.
42.—Igual al 27.
44.—Río de Francia.
45.—Adverbio de modo.
46.—Isla británica del Mar de Irlanda.
47.—Especie de chacó pequeño.
48.—Héroe español nacido en Vivar.
49.—Bebida.
50.—Animal plantígrado.

A. L. G.

Solución al Crucigrama anterior

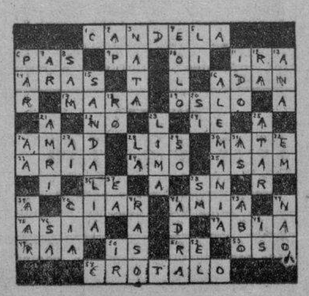

Anuncios Clasificados de Ultima Hora

PROFESIONALES

1 ABOGADOS Y NOTARIOS

DIVORCIOS

En 10 días, pensiones alimenticias, facilito los documentos a cubanos y extranjeros, voy a domicilios. Pagos cómodos y a plazos. Dr. Angel Fernández, calle San José 762, altos.

LEON BRUNET, ABOGADO
DIVORCIOS OCHO DIAS. —PENSIONES y Jubilaciones quince días tramitación rápida, de asuntos: Civiles, Criminales, Administrativos, de lo Contencioso -Administrativo y Trabajos Notariales. Consultas a domicilio. Doctor León Brunet, San Francisco 264. Telf. U-2840

COMPRAS

14 AUTOMOVILES-ACCESORIOS

NO PIERDA SU CAMION O AUTOmóvil con la agencia. Si están en buenas condiciones, le compro su contrato, rápidamente. Fernando, Vives 405.

VENTAS

48 CASAS

EN MIAMI SE VENDE EN $10,000

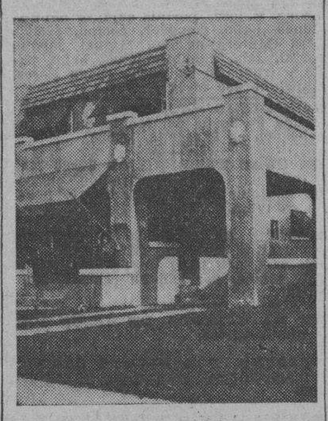

Completamente amueblada cerca de colegios y tranvías, situación céntrica, alquilada con contrato garantizando produce 9% después de pagadas contribuciones y agua. Propietario e informes: Tel. A-8918.

REPARTO LA SIERRA

Vendo regia casa puede verse, está desocupada tengo varias más de centro y esquina una y dos plantas, véalas, cómprelas sin comisión. Oficina 9 y 10.
Abel Rodríguez, Constructor
FO-2212

49 SOLARES

SE VENDE HERMOSA PARCELA 7x 20 metros, calle Mendoza entre Avenida Columbia y Buenavista, acera de la brisa, única por fabricar. $560.00. Véala. Su dueño: Consulado 252. Telf. M-3376. F. Crespo. 9 a 12, 3 a 5.

VEDADO. URGENTE VENDO LA MEjor esquina 22.66x50, llana sin renta 114 pesos, situada de 17 a 23 y de 10 a Paseo. Vale a 25 pesos si me cierra el negocio se la doy a 17. Antes del martes. Fariñas, teléfono A-6625.

51 ESTABLECIMIENTOS

TRASPASO CASA AMUEBLADA TOda alquilada de 12 habitaciones y 2 departamentos, deja buena ganancia. A una cuadra del Prado. Llamen: A5-4001 o A-6696.

SE VENDE TIENDA DE ROPA EN muy buenas condiciones, en lo mejor de Campo Florido, por tener que ausentarse su dueña. Informan: Martí número 3.

54 MAQUINARIAS

SE VENDE BARATO UNA PLANTA de gasolina 110 volta 200 watts en perfecto estado. Radio Técnica. Habana 411.

55 CAJAS CONTADORAS

CAJAS REGISTRADORAS NATIOnal, de ocasión y reparaciones garantizadas. La Casa Burgué. Neptuno 626, entre Escobar y Gervasio. Telf. M-8114. Compramos, vendemos y cambiamos.

56 MUEBLES Y PRENDAS

BAHAMONDE y Cía
AMISTAD 356 · TELF M-1790
ANILLOS CON 5 BRILLANTES Y PLATINO — ORO con ZAFIROS " " RUBIES " " ESMERALDAS desde $12.00

MAGNIFICA GANGA! COMODA DE laca china con bronces franceses en $125.00. Véase de 2 a 6 en Línea 809, esquina a 4, Apartamento 24. Vedado.

POR EMBARCAR VENDO MUEBLES, cocina lámparas, cuadros, vajilla, colchones. Liquidase cocina y calentador eléctrico, coche Buick 1939, muebles modernos de la casa «Curlelo», propios para novios, un año de uso, preferible venderlo todo y traspasar casa (comerciantes abstenerse). Línea entre 1 3y 15. Alturas de Miramar. Teléfono FO-3130, de 10 a 12 a. m.

ENSEÑANZAS

75 PROFESORAS - PROFESORES

ESTUDIE POR CORREO

La academia «Rabiña», en Neptuno 414, esq. a Manrique, altos M-7849, tiene organizado clases por correspondencia desde hace años habiendo prestado gran beneficio a aquéllos que tienen deseo de prosperar. Estudie las asignaturas siguientes: Taquigrafía; Mecanografía; Teneduría; Cálculos Mercantiles; Gramática; Ortografía; Procurador; Química industrial, Inglés; Francés, etc. Informes: **Academia «Rabiña». Neptuno 414. esq. a Manrique. Telf. M-7849.**

ALQUILERES

84 HABITACIONES

EN O'REILLY 409
FRENTE A LA METROPOLITANA

Se alquilan magníficas habitaciones, amplias, frescas y ventiladas, con o sin muebles, agua caliente y fría en cada una, abundantes y modernos baños. Teléfono. Precio razonable.

EN CASA PARTICULAR

de corta familia, se alquila una habitación anexa al baño, con muebles, para hombres solos. Módico precio, hay teléfono, San Rafael 462, entre Campanario y Lealtad.

85 NAVES-LOCALES

PARA NEGOCIO COMERCIAL SE ALQUILA

Una parte de los bajos de la casa situada en O-Reilly 503, casi esquina a Villegas. Es un local independiente con sus vidrieras propias. Informan por los teléfonos: M-7911 e I-5548

87 HABANA

OQUENDO 851, ESQUINA PEÑALver, altos lujosos, sala, comedor, dos grandes cuartos, baño intercalado, cocina, 26 pesos, por amillaramiento. Llave los bajos. F-6316.

BEERS BULLETIN

MONSERRATE: (1) Emb. Americana. $275. Habana: Apto. amueblado. 2H, Frig. $60. Ved: Mueb. Hab. y desayuno. $35. M-Mar: (16) Nueva, 4H, 2B. Moderna $130. M-Mar: (4) mueb. 4H 2B. Garage $170. Sierra: Chalet, 3H, Frigidaire. $125. Sierra: (8) Mueb. 3H, Frigidaire. $70. Alm: (12) Mueb. 3H, Garage $100. Amp. Alm: (2) Mueb, 3H, Frigidaire $100. Amp. Alm. (4) Mueb, 3H, Frigidaire $70. Alquilada: Casa amueblada en Baños. Ved. al señor Julés Goodman, de Bodesburg, Alemania. Por seis meses. (Del señor Agustín Maristany). Se alquila: Casa mueb. cerca Feria Mundial, Port Jefferson. Ny. 5H. 3B. $2,000 temporada. Se vende: 1 cab. 15 millas Habana, carretera Campo Florido, nueva casa mampostería, 3H, 2 pozos, turbina, tanque, 1000 frutales. Con $5.000 contado puede poseerla. Buena Inversión. Se vende: 25,000 metros, cerca A. Naranjo, buena casa mad, pozo y agua de Vento. 75 frutales. A 2 cuadras de la carretera. $8,000. Se alquila: Cerca El Cano, 60,000 mets, casa mampostería, 4H, 2B, vaca, caballo, gallinas. $60, mensuales. Se vende: 25,000 mets cerca H. Colorado, buena casa mad, pozo, bomba, garage, casa tabaco, baño buena tierra colorada. $5.500. Beers Havana. M-7730. (Est. 1906) A5-1542. Cathedral Chambers. S. Ignacio 54. Miembro de la Bolsa de Inmuebles.

90 MARIANAO - REPARTOS

ALQUILO PEQUEÑA RESIDENCIA en Miramar calle 20 entre Línea y Séptima Avenida agua abundante y buena Comunicación FO-1423.

SE ALQUILA CASA MODERNA CON todo el confort, propia para corta familia y de gusto. Alquiler módico. Villa Catalina, calle San José, Reparto Loma Llave.

91 JESUS DEL MONTE - VIBORA

VIBORA. SE ALQUILA CASA AMUEblada confortable, cuatro habitaciones, baño intercalado, sala, hall, comedor servicios criados. $55. Buenaventura 555, esquina a Concepción. Puede verse a todas horas. Teléfono: X3210.

SE SOLICITAN

114 AGENTES - VENDEDORES

AGENTES, GANEN DINERO

Solicitamos de ambos sexos, comisión continua, fácil venta, desde el martes en adelante preséntense. Aguiar y Obispo. Edificio The Trust Company, Departamento 515. Departamento quinientos quince. Solicitamos urgentemente también un agente en cada pueblo del interior.

EN POBLACIONES DEL INTERIOR de la República, donde todavía no hay agentes, solicitamos personas o firmas responsables para la venta y distribución de los productos «Kismy». Deliciosos como un beso de amor. Las legítimas leche, fresa, almendra y chocolate malteados. Haga su oferta al Apartado 833, Habana.

117 SOLICITUDES VARIAS

SE SOLICITA UNA COMPAÑERA DE habitación, hay muebles y teléfono. Familia decente, casa amplia y de buen aspecto. Industria 66, bajos, casi esq. a Colón.

SE OFRECEN

118 CRIADAS-CRIADOS

JOVEN BLANCA, SERIA Y CUMPLIdora, con buenas referencias, ofrécese de criada de manos o manejadora, siendo carikosa con los niños, no tiene pretensiones. Informan FO-1077.

SE OFRECE UN JOVEN ESPAÑOL 20 años de edad, para criado de cuartos sirve a la mase, a la rusa y a la criolla o sea para todos los que haceres de una casa particular, tiene referencias las mejores de la Habana. No despreciando las de usted. Llame de 8 a 12 y de 12 a 6 p. m., Julio M-4110.

JOVEN ESPAÑOLA SE COLOCA PAra cuartos o comedor, es fina, sale trabajar y tiene referencias, no se coloca menos 15 pesos. Tel. A-9158.

119 COCINERAS-COCINEROS

COCINERO ESPAÑOL DESEA COlocarse, tiene referencias. Informan Telf. M-9372.

SOLICITO CRIADA QUE SEPA COcinar, para todo servicio de corta familia, dormir en la colocación. Indispensable referencias. Calle F 515, bajos, entre 21 y 23. Telf. F-7632.

DE COCINERA, DESEA COLOCARSE joven consciente y cumplidora de su deber. Duerme o no, hace o no repostería. Va al interior. $12.00 adelante. Informan FO-1077.

SE OFRECE MUCHACHA DE COLOR para cocinera o criada de mano, duerme en la colocación. Sra. Rodríguez. I-3552.

COCINERO FINO, PARA FAMILIA que no sea rutinaria para comer, buena sazón y presentación. Cocina en general, hombre solo, español, joven. Referencias. Teléfono M-5250.

125 CHOFERES

PARTICULAR SOLICITA PARA UN empleado suyo posición de chofer, acostumbrado a seriedad y cumplimiento. Se recomienda en todos los órdenes, teniendo además otras referencias. F-5091.

SE OFRECE PARA CHOFER UN JOven, prefiere trabajar en una casa comercial. Industria 63, informan.

BUEN CHOFER JOVEN SOLTERO competente cualquier máquina, desea trabajar particular o comercio tiene buenas referencias de casas conocidas. Sin pretensiones. Informan F-7782.

129 OFICINISTAS

JOVEN CUBANO DESEA PLAZA DE cobrador o cargo análogo, posee magníficas referencias de lugares donde desempeñó el cargo. Sr. Filgueiro. Teléfono A-8022.

SE OFRECEN

131 OFERTAS VARIAS

SE OFRECE JOVEN CUBANO (17) para elevador, dependiente de tienda, almacén o cualquier otro trabajo. Tiene tercer año de Bachillerato. Orlando González. M-7730.

PROFESIONALES

1 ABOGADOS Y NOTARIOS.

LEY DE ALQUILERES. DIVORCIOS, Consultas sus problemas con el **Bufete Rodríguez-Rendueles.** Empedrado Nro. 366, M-2634. Habana.

COMERCIANTE

Sus cuentas atrasadas nosotros se las cobraremos sin costo alguno para usted. Visítenos: Credit Protection Service of Cuba. Obrapía 204 esq. a San Ignacio. Teléfono M-3106.

MATRIMONIOS, FILIACIONES, ALImentos, Ciudadanías, Pasaportes, Licencias, Marcas, Jubilaciones, Desahucios. Testamentarías, Accidentes trabajo. Responsabilidad civil. Cobros. **Especialidad: Divorcios.** Dr. Teijeiro. San Lázaro 1052, altos. **Consultas gratis: 12 a 2 p. m.**

ABOGADO, EJERCIENDO EN LAS cortes de estado y Corte Suprema de los EE. UU. A. ofrece sus servicios profesionales a los abogados de Cuba y sus clientes. Jacob E. Heller, 261 Broadway, New York City. N. Y.

3 DRES. en MEDICINA.

DR. ALFREDO COMAS

Especialista del Instituto del Cáncer. Enfermedades venéreas, sífilis; impotencia; afecciones de señoras; tumores del útero y pechos. Aplicaciones del Radium. Horas de 2 a 5. Telf. M-7728, San Nicolás número 260, entre Neptuno y Concordia. Habana.

CONSULTAS GRATIS POR CORREO

No se desespere aunque su enfermedad la crea incurable, diríjase al Dr. Fernández Valdés. Obrapía 164.

DR. A. LABRADOR

Especialidad enfermedades estómago, intestinos, Flujos crónicos. Venéreos y Sífilis. Corazón, Riñones y Pulmones, inyecciones intravenosas. Se hace toda clase de análisis. Consulta gratis de 8 a 11. Pagas 1 a 3. **Angeles Nro. 7, entre Reina y Estrella A-0801**

Dr. A. BARBA INCLAN

Especialista huesos,

Arrendamientos

A-1 FINCAS RUSTICAS-URBANAS

FINQUITA AMUEBLADA «LA BOMbonera». Recreo, Siembra y frutales. Situada en la carretera de Aldabó a sólo siete minutos del Deportivo; decorada y con mobiliario y confort completos; cuatro dormitorios y dos baños. Precio de situación: $40.00 mensuales. Se hace contrato. Más detalles por el F-5971.

ALQUILO AMPLIA Y MODERNA casa de campo con 50.0000 metros y mucha arboleda a 12 kilófetros del Capitolio 50 pesos mensuales. Teléfono I-5695

A-2 ARRENDAMIENTOS VARIOS

COCINERO SE SOLICITA TOMAR en arrendamiento una fonda casa de comidas o bar, también se hace sociedad preguntar por José Calzada 1055 entre 12 y 14 Vedado

REPARACIONES

42 MUEBLES Y PRENDAS

¡Repare a tiempo su nevera!
Rionda, Estrañaltados por calefacción eléctrica. Infanta 1.059 Telf. U-3968

GARCIA ESPINOSA
Mueblería y Tapicería. Tener sus muebles flamantes es sinónimo de prosperidad. Pintelos, Tapícelos. Llámenos. Teléfono U-1424. San Rafael entre Aramburo y Soledad. No cobramos lujo.

REPARACIONES DE MUEBLES
Casa «Coro». Barnizamos toda clase de muebles y tapicería. Especialidad en colores, combinaciones de maderas y chapas. Limpieza de muebles a domicilio. Estrella 27, entre Aguila y Angeles. Telf M-2127

REPARAMOS SUS MUEBLES POR poco dinero dejándolos como nuevos. Casa Pardo. U-5761. Los modernizamos, barnizamos a muñeca y esmaltamos Duco. Pintaos imbres a vapor y neveras. Tapicería en general Azogamos espejos. Trabajos garantizados. San Rafael Nro. 610 entre Gervasio y Belascoaín.

VENTAS

48 CASAS

POR MENOS SU COSTO VENDO gran residencia sin estrenar, toda decorada, una cuadra 10 de Octubre, Josefina, Agustina, acera sombra. Jardín, portal, cuatro cuartos, baño lujo. Gran comedor, cocina, cuarto servicios criados, traspatio. Véala le gustará. $5.000.

EN 3,500 PESOS VENDO VIBORA casa moderna. Jardín, portal, sala, saleta, 3|4, baño intercalado, comedor, cocina superfina, 255 varas. Informes Muralla 73, altos entre Oficios y Mercaderés. Alberto.

VEDADO; SE VENDE RESIDENCIA Moderna. Calle C. No. 710, 500 metros terreno. Planta baja. Jardín, portal, sala, cocina, pantry, garage. Altos, recibidor, ocho cuartos dormitorios, dos baños completos $16,000 parte hipoteca. Informan en la misma de 3 a 6 todos los días.

PLAYA DE VARADERO. CASA DE concreto frente a la Iglesia. Seis cuartos, tres baños, comedor, cocina, cuarto de desahogo, espacio cubierto para automóviles. Su terreno 1.600 varas. Se vende en $8,000 o se alquila en $450, por la temporada. Informan C. No. 710, Vedado.

SANTOS SUAREZ: MODERNA CAsa, portal, sala, comedor, dos amplias habitaciones, pasillos laterales: $2,700; otra, portal, 3|4, baño intercalado: $2,100; otra amplia, portal, 3|4, cielo raso: $3,250. S. Lázaro 71. M-2846.

VENDO MAGNIFICA CASA $5,000. costó $11,000, dejo $2,200, hipoteca bajo interés, 4 habitaciones, baño, 4 mertos, también tomo sobre misma $3,700 dos años, situación lo mejor Lawton.Informa A-9192.

CALLE HABANA: 12x18
Calle Habana cerca de Merced, terreno de 12x18 acera de la sombra propio para 2 casas de altos y bajos, en $4.400.00. José B. Fernández, Obrapía 308 M-7430 y M-1506.

CUARTELES: $5,300
Calle Cuarteles cerca de la calle Aguiar, caca con una medida de 23.90 por 23.80 se vende a este precio solamente por unos días. José B. Fernández, Obrapía 308 M-7430 y M-1506.

EXENTO DE CONTRIBUCION
Se vende muy barato chalet, calle 18 entre E y F. Almendares, moderno confort, construcción sólida. Puede verse a todas horas. Rutas 57 y 30. M-2863 y F-3131.

LINDA RESIDENCIA ACABADA DE construir vendo con portal, sala, comedor, tres hermosas habitaciones, closets, bajos y una alta con baño, cocina moderna, lujoso baño en color, garage, servicio de criados, lavaderos, etc. D entre 18 y Fuentes, Almendares. Informan FO-2414.

EN $1.250.00 VENDO CASITA CON terreno y frutales, Avenida 6a. entre 4 y 5 «Villa Tatica» Buena Vista. Dueño. No corredores.

REGALO $7.800.00
Casa moderna de esquina tres plantas, altos familia, sala, comedor, dos cuartos, cocina, baño intercalado, bajos comercio. Punto inmejorable, barrio del Angel cerca del Palacio. Informan: Directamente M-1306 I-3440.

SE VENDEN DOS CHALETS EN LA Avenida Central, Reparto Kohly, Alturas del Río Almendares. Construcción sólida y de primera, acabados de fabricar, rentan $50 y $60. Facilidades de pago. Trato directo con compradores. También hay solares y parcelas grandes y chicas. Manzana de Gómez No. 264.

AVENIDA ESTRADA PALMA 511
Entre Juan Delgado y Goicuría, vendo hermosa casa moderna, construcción primera, acera sombra, cinco habitaciones, sala, saleta, comedor, pantry, dos garages, dos baños intercalados, dos cuartos criado y chofer, lavaderos, patio y traspatio, árboles frutales. Puede verse a cualquier hora. Informes: A-8382.

¡NO PAGUE ALQUILER!
Viva casa propia si tiene mil pesos: jardín, portal, sala, comedor, dos cuartos, baño intercalado, agua fría y caliente, pantry, cocina, patio, techos monolíticos, marcos de caoba, carpintería de cedro: frente a la doble línea de tranvías de Marianao y al Colegio de Belén, y a media cuadra de la Calzada, o donde lo desee. Informan: Choca y Betancourt, Arquitecto y Contratista. FO-7720.

REPARTO LOS PINOS. ULTIMO precio $4.500. Se vende casa quinta con 4.500 varas, magnífica arboleda en producción. Para informes su dueño, Pablo Donato. Teléfonos: M-2882, M-6145 y A-6182. Desde las 8.00 a. m. 5.00 p. m. Días hábiles.

SE VENDEN

Naranjas, limones, aguacates y mangos injertados, con sus frutos ya en producción se venden a precios sin competencia y de situación. Río Cristal. Carretera Vento, Klm. 10. Visítenos y se convencerá de nuestra calidad. No compre a vendedores ambulantes, pierde su tiempo y su dinero. Siembre ahora en tiempo de agua. Acuérdese que lo que más vale en Cuba es la tierra. Cultívela. E. Berenguer, Carretera Vento. Kimómetro 10 Teléfono I-6023.

VENTAS

48 CASAS

¡¡CASA MODERNA $1.375!!
En lugar inmejorable de Santos Suárez, preparada para altos, renta magnífica. Portal sala, 2|4, cocina baño y traspatio, buenos pisos, calle pavimentada. Dueño. Goicuría 14. I-3706.

¡¡QUE FINCA $10.500!!
La más linda y mejor de la Provincia de la Habana, miles de frutales, chalet, casa de partidario, nave para guardar frutos 10x20 pozo con agua inagotable y medicinal, regadío por aniego motor alemán 18 HP., consume 1 galón petróleo por hora, cerca toda de piedra, preciosa portada, luz eléctrica, tierra inmejorable, todo su frente a la Carretera Central, solo a 40 minutos de la Habana. ¡Esto es ganga! También acepto propiedades en la Habana. Dueño: I-3706.

GRAN OPORTUNIDAD
$6.000 Calle 12 entre Avenida 6 y 7 Ampliación Almendares, color gris(12.48 por 47, acera la sombra parque en la esquina, jardín, portal, garage, hermosa sala, hall, 3|4, 1|4 servicios criados, baño intercalado, closet, comedor, cocina, precioso patio cubano, árboles frutales lavadero, allí informan.

OPORTUNIDAD: EN $3.000 VENDO la casa Aguila, 825 moderno, entre Apodaca y Gloria, antigua en buen estado, 5 cuartos bajos y 3 altos, renta $37. Dueño: F-4232.

SE VENDE ESULENDIDA CASA 12 metros frente San Miguel de Belascoaín a Galiano. Cielo raso, zaguán, gran patio, tres baños, trato directo. Informan San Miguel 904, altos.

JOSE CAMPANERIA
Aguiar 206. M-7785
Compra y vende chalets Casas, solares y fincas rústicas, dinero para hipotecas en todas cantidades. Compro condominios y créditos moratoria.

HABANA PARA FABRICAR; ESQUIna: Virtudes 11 por 40 metros $26.000. San Lázaro cerca Belascoaín 9 por 17 metros $7.000. Gervasio cerca Reina 7 por 22 metros $5.000. Campanería, Aguiar 206. M-7785.

HABANA; NEPTUNO ANTIGUA 6x33 metros $15.000. Otra 2 1|2 plantas 7 por 23 metros moderna $13.500. Monte cerca Carlos III, moderna, sala, 4|4, comedor $5.500. Facilidades. Campanería, Aguiar 206, M-7785.

HABANA. SAN NICOLAS CERCA Neptuno una planta, sala, comedor, 4|4 etc. $8.500. Concordia, sala, comedor, 4|4 etc. $8.500. Jovellar cerca Infanta zaguán, sala, 6|4, comedor y 4|4 altos $13.000. Campanería, Aguiar 206, M-7785.

HABANA. CONSULADO CERCA PRA do 3 plantas 210 metros $21.000. Otra dos plantas 10 por 24 metros $16.000. Otra una planta para fabricar 7.50 por 30 ms. $9.000. Campanería Aguiar 206. M-7785.

HABANA. MANRIQUE MONOLITICA 3 plantas cerca Malecón $23.000. Gervasio 3 plantas monolítica, sala, 3|4, comedor $12.000, Escobar cerca Malecón 2 plantas, sala, comedor, 4|4, etc. $13.000. Campanería, Aguiar 206. M-7785.

HABANA. SAN MIGUEL 2 PLANtas, 20 por 40 ms. 3 casas y 30 habitaciones. Precio $20.000. Dejo $10.500 en moratoria. Otra para fabricar 6.40x32 metros $4.350. Llinás 2 plantas moderna cerca Belascoaín. $7.000. Campanería, Aguiar 206. Telf. M-7785.

VEDADO. CALL7 2 CERCA 17, SALA 4|4, comedor $8.500. Calle 13 cerca 12, sala, saleta, 4|4, comedor $7.500. Calle 19 cerca 12 sala, comedor, 3|4. Baño $5.500. Campanería, Aguiar 206 M-7785.

VEDADO: CALLE D CERCA LINEA 2 plantas independientes, moderna, sala, comedor, 3|4, garage $21.000. Calle 17 dos plantas moderna, sala, hall, 4|4, comedor, garage $26.000. Calle E. cerca 23 una planta, sombra 700 metros, moderna, sala, saleta, 6|4, dos baños, comedor, garage $23.000. Campanería, Aguiar 206. M-7785.

VEDADO ESQUINAS: CALLE 17 DOS plantas, comercio y familias $21.000 Calle B sombra, 800 metros, 2 plantas independientes, sala, comedor, hall, 6|4 baños, $22.000. Calle 2 sombra una planta, lujosa, sala rall, 4|4, comedor etc. $25.000. Campanería, Aguiar 206 M-7785.

VEDADO, CALLE 23 CERCA PASEO una planta 683 metros, sombra $15.000 y censo $3.000. Otra moderna 2 plantas sala, 3|4, comedor, garage $15.000. Otra 3 plantas, monolítica, renta $140. Precio $19.000. Campanería, Aguiar 206. M-7785.

NAVES: CALZADA CONCHA, ESQUIna 1.000 varas, mampostería techos hierro vacía $10.000. Vedado calle 8 bajos, nave altos familias 683 metros $8.500. Campanería, Aguiar 206. Telf. M-7785.

..ALMENDARES. CALLE B FRENTE tranvía moderna sala, hall, 3|4, comedor, garage $7.000. Calle D frente Parque, moderna sala, 3|4, baño, comedor, garage $5.500. Campanería, Aguiar 206. M-7785.

ALTURAS ALMENDARES, AVENIda Paz moderna, sala, comedor, 4|4, baño, garage, $7.500. Avenida Almendares sala, saleta, 4|4, comedor, garage $10.000. Ampliación Almendares, moderna, Avenida 3a. cerca 12, sala, hall 4|4, comedor, garage $5.500. Campanería, Aguiar 206. M-7785.

SANTOS SUAREZ. CALLE SAN BEnigno, moderna, sala, 3|4, comedor $3.600. Calle San Anastasio, monolítica, sala, 2|4, comedor $3.300. Calle O-Farrill, una planta, sala, 4|4, comedor $3.900. Campanería, Aguiar 206 M-7785.

VENDO VIBORA SI DESEA USTED una regia esquina sin estrenar vea Santa Catalina y Luz Caballero, jardines a dos calles, 3 dormitorios, baño intercalado; damos comodidades; dueño Julián Alfonso. I-5798.

VENDO CASA 6x27, MEDIA CUADRA Vives $2.000.00. magníficas condiciones. Urge venta. Notaría Llaguno. Habana 206, entre Empedrado y Tejadillo.

HABANA. CONSULADO ACERA DE la sombra, vendo una casa, sólida construcción, con 300 metros de terreno, en $10.000. Informa: Guillermo del Monte. Habana 264. M-2474.

HABANA. EN LA CALLE VIRTUtudes, muy cerca de Galiano, vendo una magnífica casa de 4 y media plantas, techos monolíticos, precio de verdadera situación. Informa: Guillermo del Monte. Habana 264. M-2474.

VENDO CHALET, LA LISA, MArianao. Jardín, 3 portales, sala, saleta, 3 cuartos, baño, cocina, patio, garage moderno, doy facilidad 2,600 pesos. Rafael Prado. FO-7801.

VEDADO: $6,250
Vendo casa que mide 15x35 varas, jardín, portal sala, 4|4, baño intercalado, comedor, pantry, cocina, 2|4 cria dos, garage, techos monolíticos, una cuadra 23. Nadal Belga A-9173.

VEDADO: $8,000
Casa dos plantas, cada planta: sala, comedor, 3|4, lujoso baño, comedor, cocina, sólo 3 años fabricada, calle 6 entre 21 y 23, acera sombra, renta legal $30 cada planta. Nadal Belga A-9173.

MIRAMAR: $9,500
Lujosa residencia una planta compuesta sala, hall, comedor, 3 cuartos con closets, garage, 2|4 criados, situada entrada del reparto, fabricación primera clase. Nadal Belga A-9173.

VEDADO: $10,500
Residencia una planta 600 metros terreno, jardín, portal, sala, salón de música, hall, cuatro cuartos, dos baños, comedor, pantry, cocina, garage y traspatio. Nadal Belga. A-9173.

VEDADO: $20,000
Vendo gran residencia dos plantas con 4|4 altos y dos baños bajos, sala, hall, comedor, pantry, cocina, dos cuartos criados y garage, magnífico punto. Informes: Nadal Belga. A-9173.

VENTAS

48 CASAS

BOLETIN DEL DIA
PEDRO DE LA CUESTA
Miembro de la Asoc. de Corredores

HABANA $4,800
Dos plantas independientes compuestas de sala, comedor, dos habitaciones, cocina y patio con lavadero; en la planta alta, escalera de mármol, sala, dos habitaciones, baño intercalado, comedor, cocina y un cuarto alto con servicios y lavadero. Omnibus y tranvías en la esquina. Pedro de la Cuesta. A-8697 y FO-2419.

MANRIQUE Y ANIMAS $12,500
Casa antigua que mide 10x32 metros, produce buena renta. Propia para fabricar. En el Barrio de San Leopoldo, lo mejor de la Habana. Pedro de la Cuesta. A-8697 y FO-2419.

VEDADO $5,000
Dos casas juntas por este precio. Con techos monolíticos y con jardín, portal, sala, dos habitaciones, comedor, baño, cocina y patio. Cerca de la calle 23. Renta $44.00 con la nueva Ley de Alquileres. Pedro de la Cuesta. A-8697 y FO-2419.

VEDADO $11,000
A 40 metros de 23 y en calle de letra. Con jardín, portal, sala, recibidor, 4 grandes habitaciones, baño completo intercalado, comedor al fondo, pantry, cocina, cuarto y servicio de criados, patio lateral y traspatio. Tiene $5,000 de hipoteca moratoriada. Con $6,000 en efectivo se puede hacer la operación. Pedro de la Cuesta. A-8697 y FO-2419.

VEDADO $16,000
Esquina con 862 metros. Casa colonial. A menos de $19.00 fabricación y terreno. Con jardines, portales, recibidor, sala, gabinete, gran hall, 5 hermosas habitaciones, magnífico baño intercalado, regio comedor al fondo, pantry, cocina, dos cuartos de criados con servicio, garage, cuarto para chofer y traspatio. Gran oportunidad. Pedro de la Cuesta. A-8697 y FO-2419.

CALLE PASEO $20,000
Vedado. Residencia en lo mejor de Paseo, con 15 de frente por 37 metros con jardín, portal, sala, recibidor, 4 habitaciones, baño completo, comedor, pantry y cocina, dos cuartos de criados, garage lavaderos, etc. Magnífica propiedad. Pedro de la Cuesta. A-8697 y FO-2419.

VEDADO $26,000
Gran residencia que mide 16x40 metros. Acera de la sombra. Pisos de mármol y detalles de confort. Con jardines, portal, sala, recibidor, hall, 6 grandes habitaciones, cuatro baños intercalados, comedor al fondo con zócalo de caoba, pantry, cocina, comedor para servidumbre, garage para 2 máquinas, 3 cuartos de criados con servicios, patio y lavaderos. Pedro de la Cuesta. A-8697 y FO-2419.

LA SIERRA $9,500
Chalet moderno. Con jardín, portal, sala, biblioteca, comedor, pantry, cocina, cuartoy servicio de criados, terraza cubierta al fondo, garage y traspatio con frutales. En los altos, 3 grandes y frescas habitaciones, baño en color, intercalado, terraza al fondo. Omnibus por la puerta y el tranvía en la esquina. Pedro de la Cuesta. A-8697 y FO-2419.

ALMENDARES $3,000
Monísima casita de citarón y monolítica acabada de fabricar. Con jardín, portal, sala, 2 grandes habitaciones, baño intercalado comedor, pantry y cocina, traspatio. No afectada por la Ley de Alquileres. Pedro de la Cuesta A-8697 y FO-2419.

ALMENDARES $4,500
Un año de construída, sin afectarlas la nueva Ley de Alquileres. Tres casas de citarón y monolíticas. Compuestas de portal, sala, 3 habitaciones, baño intercalado, comedor, pantry cocina, servicio para criados, y patio. Omnibus por la esquina. Pedro de la Cuesta. A-8697 y FO-2419.

ALMENDARES $4,900
Moderna casa de techos monolíticos. Exenta de contribución. Con jardín, portal, sala, hall, 3 habitaciones, baño intercalado, comedor al fondo, pantry-cocina, servicio de criados, garage al frente y traspatio. Pedro de la Cuesta. A-8697 y FO-2419.

AMPLIACION ALMENDARES $5,000
A una cuadra de la gran calle 12. Exenta de contribución. Moderna casa con jardín, portal, sala, comedor, dos grandes habitaciones con baño intercalado en colores, otra habitación alta con baño, pantry-cocina, garage al frente y servicios para criados. Acabada de construir. Sin estrenar. Pedro de la Cuesta A-8697 y FO-2419.

JACOMINO $2,000
En la parte más alta y saludable. Casita moderna con frente y fondo a dos calles. Con jardín, portal, sala, 3 habitaciones, baño completo, comedor al fondo, cocina, patio y traspatio. Techos monolíticos. Se le puede hacer graage. Pedro de la Cuesta. A-8697 y FO-2419.

CARRETERA LUCERO MANTILLA: $2,800
Casa de esquina con jardines, portal, sala, comedor, 3 habitaciones, hall, pantry-cocina, garage, patio y traspatio con frutales. Techos modernos. Un regalo. Pedro de la Cuesta. A-8697 y FO-2419.

VIBORA $3,500
En la calle Gertrudis, a media cuadra de la Calzada de la Víbora. Gran casa, con portal, sala, 3 habitaciones, baño completo, comedor al fondo, pantry, cocina, cuarto y servicio de criados, patio lateral y traspatio con frutales. Separada por pasillos laterales de sus colindantes. Pedro de la Cuesta. A-8697 y FO-2419.

CERRO A $2,000
Cada una. Se venden tres casitas a 10 metros de la Calzada. Con sala, 2 habitaciones, comedor, baño completo moderno, cocina y patio. En lo mejor del Cerro. Llaves. Pedro de la Cuesta. A-8697 y FO-2419.
OBRAPIA 308.
entre Aguiar y Habana.
DPTO. No. 1

SUSCRIBASE Y ANUNCIESE EN EL «DIARIO DE LA MARINA»

VENTAS

48 CASAS

INVERSIONES
Vendo y compro casas y solares. Dinero en hipoteca en La Habana y repartos. Mucha reserva prontitud y honradez en las operaciones. Victoriano Alvarez. FO-3786, 14 y D. Reparto Almendares.

GANGA. VENDO CASA 2 PLANTAS moderna toda decorada sala 3 cuartos c. c. baño de lujo 1 cuarto y servicios de criados, una cuadra de Infanta y San Lázaro 11.500 pesos. Teléfono U-1676

VENDO EN SANTOS SUAREZ CASA moderna jardín, portal sala, tres cuartos, baño intercalado c. patio en $2.200 U-1676 costó $6.000.

VEDADO VENDO EN LA CALLE PAseo y en la loma, un solar de centro 13.66 por 50 a $16.00 metro. Urge su venta Informa: Guillermo del Monte Habana 264 M-2474

CASAS EN GANGA
Vedado: Jardín portal, sala, hall, 3 cuartos, baño intercalado, comedor, cocina, cuarto y baño criados, patio. Techos monolíticos $6.000. Habana: casa 2 pisos, mide su terreno: 8x27 $6.300. Ampliación Almendares: jardín, portal, sala, hall, 2 cuartos, baño intercalado, comedor, cocina, patio, garage $2.500 M-1072.

NO COMPRE FABRIQUE SU CASA con Valdés a $22.00 metro. Valdés está terminando 10 casas tipo exclusivo en 2 entre 6a. y 7a. Buenavista. Empieza y termina X-2971. A5-0332. Luyanó 14.

LOMA DEL MAZO. CASA TECHOS viga y loza, portal, sala, 3 habitaciones, baño, comedor, cocina, $2.800. Otra Cantera de San Miguel, jardín, portal, sala, 3 habitaciones, baño, patio y traspatio $2.000.00. Diego Pérez. Manrique 360 M-6872.

TAMARINDO PROXIMO A LA CALzada de Jesús del Monte, buena fabricación en 8x43 mts. $6.500.

UN GRAN TERRENO DE 20x60 MEtros, para gran fabricación, en calle pavimentada a $6.45 metro, pegado tranvías.

SANTOS SUAREZ $2.450 CON 3|4 portal, jardín, etc. Otra $3.800. Portal, sala, 3|4, baño intercalado, comedor, cocina, servicio de criados, gran patio.

EN LA CALZADA DE JESUS DEL Monte, varias.

REPARTO PORVENIR 2 CASITAS mampostería, gran techo $2.200 las dos.

POR $23.00 UN GRAN CHALET Y 14 casitas fabricación de la., buen negocio. Palacios, 10 de Octubre 271 interior No. 13.

REPARTO BUENA VISTA. VENDO 1 casa 2 plantas, altos 6 habitaciones sala, comedor, baño y servicios. La planta baja, jardín, frente y costado; portal corrido, gabinete, comedor, baño, 3 cuartos, monolítico frente 25 por 50 rentan $65. Precio $15.000.

VENDO 1 CASA MAMPOSTERIA MOnolítica, jardín, portal, 6 habitaciones, sala comedor servicios, cuarto de criados. 12.50 frente por 50 de fondo renta $35 Precio $7.000.

VENDO CASA CONSTRUCCION MOderna, portal, jardín, sala, hall cinco habitaciones, comedor, baño y servicios 12.50 por 50 fondo, renta $35. precio $7.000.

VENDO CASA DE 2 PLANTAS, MOderna, portal corrido, sala, saleta, hall, sala de juego, pantry, baño, garage y 6 cuartos, altos: hall, baño, servicios, 25x50 fondo precio $11.000 renta $65, estas casas le pasa la línea eléctrica y por el fondo las guaguas. XO-1513, de 12 a 2 p. m.

EL MAGO DE LAS GANGAS
OFERTAS HONOR A SU NOMBRE
Habana, casita azotea, $1.300; o menos; Cerro hermosa casa, fondo «San Vicente», $2.200. Vedado acabada fabricar, dos ventanas ¡gangazo! $3.700 Santos Suárez, casita acabada fabricar solar 8x20, $1,300 (libre gravamen) Regalo hermoso solar (Ampliación Almendares). Personalmente estoy 12 a 2: O-Reilly 302 (vidriera). Noches y días festivos. Sic Mayía Rodríguez 567 casi esq. Ave. Acosta (Ruta 15 puerta).

FRENTE AL P. JAPONES $4,500
Magnífica casa estilo americano. Compuesta de jardín, portal, sala, 3 grandes habitaciones, baño completo intercalado, comedor, pantry y cocina cuarto y servicio de criados, terraza-portal a lfondo, gran traspatio. Acera de la sombra. Omnibus y tranvías a una cuadra. El regalo del año. Pedro de la Cuesta. A-8697 y FO-2019.
OBRAPIA 308
entre Aguiar y Habana
Dpto. No. 1.

OPORTUNIDAD: LAWTON $1.300 casa madera acabada reparar portal, sala, 3 cuartos comedor, cocina, servicio, jardín, pasillo lateral, traspatio, agua siempre. Dueño: Octava Nro. 565 entre Avenida Acosta y Lagueruela.

REGALO, REGALO 3.800 PESOS
Casa en el Reparto Almendares, ahora con todos sus pisos nuevos, de jardín, portal, sala, tres cuartos, baño de lujo, comedor, cocina, patio, situada en la calle Quinta No. 39 entre 14 y 16 media cuadra tranvía. Verla de 8 de la mañana a 4 1|2, todos los días. No se alquila y si se vende. F. Marín Empedrado 218. A-7958.

VEDADO. F, PARTE ALTA CASA una planta jardín, portal, recibidor, sala, comedor cinco cuartos, 2 baños intercalados, hall, pantry, cocina, hermoso patio, cuartos y servicios criados, garage dos máquinas $16000 Suárez, Edificio Larrea 332 F1-7381

NAVE DE MAMPOSTERIA Y CEmento, techos teja, local adaptable oficinas y vivienda, situado una cuadra Puente Agua Dulce. Mide 19 por 47 varas. Está vacía, urge venderla y se da como ganga en $12.00 metro terreno y fabricación. Sólo trato directo. Informes M-1591 y FO-2551.

VENDO CASA TRES PLANTAS SAN Lázaro próximo a Cárcel $10.500. Renta $100. Otra Estrada Palma próxima a Sola, portal, sala, 3|4, baño, comedor, garage $3.400. Teléfono M-5090.

VENDO ANTON RECIO 2 PLANTAS 2 cuadras Monte, grande, somtra, sin gravámenes, al corriente, agua, contribución, alquiler actual $55.00 mensuales, necesito venderla, dejo en hipoteca. Dueño X-1056.

VENDO CHALET LISA MARIANAO, jardín 3 portales, sala, saleta, tres cuartos baño cocina, patio, garage, 2,600 pesos, ganga doy facilidades. Rafael Prado FO-7801

VENDO SERAFINES 18 ENTRE SAN Benigno y San Indalecio, (Reparto Tamarindo,). Informa dueño bodega San Indalecio de 9 a 11

GANGA: EN $6,500 SE VENDE LA preciosa casa, San Lázaro 806 entre Vista Alegre y Carmen, a una cuadra de la Calzada de la Víbora. Construcción de gran lujo. Compuesta de portal, sala, saleta corrida, cuatro cuartos baño intercalado de gran lujo, comedor al fondo, cocina, servicios de criados. Informa su dueño:: Aguiar 805, altos. Telf. A-7830. Puede verse de 9 a 11 a. m. y de 1 a 5 p. m.

GANGA: EN $6.500 SE VENDE LA lujosa casa Marqués González 863, entre Figuras y Benjumeda. Compuesta de sala, saleta corrida, cuatro cuartos, baño intercalado de gran lujo, servicio de criados, cocina de gas y carbón, calentador y conexión para refrigerador eléctrico. Informa su dueño Aguiar 305 altos. Telf. A-7830. Puede verse de 8 a 11 a. m. y de 1 a 5 p. m.

Vendo a cincuenta centavos el metro un solar de esquina a corta distancia del terreno comprado el mes pasado por la Embajada Americana para su residencia. Rodríguez. Teléfono M-6921. Obispo 305.

VENTAS

48 CASAS

VENDO CASA 3 PLANTAS. JOVEllar 131 compuesta cada planta. Sala, saleta, 4 cuartos, comedor, baño y intercalado, cocina, monolítico, fabricación. Primera precio, 2,500 pesos. Rafael Prado. FO-7801.

CASA MONOLITICA $3.000 MEDIA cuadra Cine Santos Suárez portal sala, 2 cuartos, comedor, baño intercalado patio y traspatio dejo $1500 en hipoteca. Armesto, Mendoza 22, no corredores.

J. LLANES
Vendo casa $2.500 pegado Calzada Víbora, tiene sala, saleta, portal, dos cuartos, baños y uno alto, cocina y baño. Vendo otra frente a la Calzada, portal, sala, saleta, tres cuartos $4.500 informa J. Llanes. Sitios 76 Teléfono M-2632.

Vendo casa $5.600 pegada a Reina, sala, saleta, 4 cuartos, baño intercalado, casa moderna, cielo raso. Vendo otra pegada a Reina dos plantas, sala comedor, tres cuartos, cocina y baño en cada piso; $6.800; otra de 6x20 en $3.500. Informan J. Llanes Sitios 76 Telf. M-2632.

Vendo solar Reparto Rosalía, barrio Luyanó situado Avenida Capitán Miranda, mide 10x29 varas, acera sombra, precio $670. Informa: J. Llanes Sitios 76. Telf. M-2632.

LOMA DEL MAZO. $30.000.00 POR $7.500.00. Chalet dos plantas cantería y monolítico, jardines, portal, sala, saleta, columnas escayolas, comedor, servicios auxiliares, pantry, cocina, cuarto y servicios criados, garage. Altos: terrazas, vestíbulo, biblioteca, 4 cuartos dormitorios, baño intercalado. Diego Pérez. Manrique 360 M-6872.

VENTA DE CASA
REPARTO LA SIERRA
Vendo un buen chalet acera de sombra, techos monolíticos con seis habitaciones y dos cuartos de baño en la mejor parte de la Sierra. Claudio de los Reyes, Empedrado 365, de 4 a 5 Telf. A-7725.

VENDO CASA ANTIGUA SITUADA entre Reina, Belascoaín, Neptuno y Galiano, mide 6x18, precio: $4.000 dueño informa Chacón 23 M-8182

J. P. QUINTANA E HIJO
INVERSIONES
Chacón 203 M-8182

VEDADO: $8,000
Vendemos casa moderna calle C, próximo al Parque Medina compuesta de jardín, portal, sala, comedor, 2|4, baño intercalado, cocina, pantry, garage, y 2|4 criados. Informan Quintana e Hijo, Chacón 203 M-8182.

VEDADO: $11,000
Próximo a Línea, vendemos chalet compuesto de jardín, portal, sala, recibidor, comedor, cocina, pantry, garage para 2 autos y 3|4 y servicios de criados, altos 4|4 baño completo y 2 terrazas. Informan Quintana e Hijo Chacón 203. M-8182.

VEDADO: $26,500
Vendemos, casa 2 plantas independientes, calle 17 compuesta de jardín, portal, sala, recibidor, hall, 6|4, 2 baños completos, comedor cocina, pantry, garage y 1|4 y servicio de criados. Altos iguales. Informan Quintana e Hijo. Chacón 203. M-8182.

REPARTO MIRAMAR $20,000
Vendemos elegante residencia una planta situada entre 5a. y 7a. rodeada de lujosas residencias, compuesta de jardín, portal, sala, gabinete, hall, central 5|4, tres baños, gran comedor, cocina y pantry, garage para 2 autos y demás servicios. Su terreno mide una superficie de 1.251 varas. Informan Quintana e Hijo, Chacón 203. M-8182.

REPARTO LA SIERRA $10,000
Vendemos casa moderna una planta, compuesta de jardín, portal, sala, gabinete, hall, 4|4, 2 baños intercalados comedor, cocina, y pantry, garage, 1|4 y servicios de criados y traspatio. Informan Quintana e Hijo Chacón 203, M-8182.

REPARTO ALTURAS DE ALMENDARES CHALET EN $8,500
Vendemos, chalet 2 plantas, compuesto de jardín, portal, sala, comedor, cocina, y pantry, 1|4 y servicio de criados garage y traspatio. Altos: 4|4, baño completo y 2 terrazas. Informan Quintana e Hijo, Chacón 203. M-8182.

AMPLIACION ALMENDARES CASA DE ESQUINA: $5,000
Vendemos, casa de esquina moderna, compuesta de jardín por ambas calles, portal, sala, comedor 3|4, baño completo, 1|4 y servicio de criados y garage. Informan Quintana e Hijo. Chacón 203. M-8182.

REPARTO ALMENDARES EN $4,200
Vendemos casa moderna compuesta de portal, sala, comedor, 3|4, baño intercalado, cocina patio y servicios de criados; otra con 4|4 y demás comodidades en $5.500.00. Informan Quintana e Hijo, Chacón 203, M-8182.

SOLARES DE OPORTUNIDAD
Calzada de Ayestarán próximo a Carlos III, acera de la sombra, 17x58 a $9.50; otro de esquina brisa 30x35 a $12.50, casa antigua, calle Animas pegado a Galiano 6x40 en 37.000. Informes, Quintana e Hijo Chacón 203, M-8182.

VEDADO, CALLE PASEO
Vendemos solar de esquina acera de la brisa, mide 1.600 metros, a $12.00 otro de centro 13.66x50 en $5.500, calle 23, esquina brisa, 26x35 metros muy barato. Informes Quintana e Hijo. Chacón 203. M-8182.

SANTA CATALINA A $4.75
Vendemos en Santa Catalina, Reparto Mendoza, solar de esquina mide 23x23, otro de esquina en Juan Delgado de 23x52 a $4.50. Otro en San Mariano de 15x40 a $4. Informes Quintana e Hijo Chacón 203, M-8182.

REPARTO LA SIERRA
Lindando con Miramar y pegado a buena vía de comunicación vendemos solar acera de la brisa, rodeado de magníficas residencias, mide 17x62, a $4. es un regalo. Informes Quintana e Hijo Chacón 203. M-8182.

ALTURAS DE ALMENDARES
Vendemos solar en la Ave de Almendares, mide 15.50x47 a $4.60, otro en la Ave. de Bélgica 18x50, otro Ave. de la Paz, de 18x45 a $6. otro Calzada de Columbia de 23x45. Informes Quintana e Hijo, Chacón 203. M-8182.

REPARTO MIRAMAR 5a. AVENIDA A $8.50
Vendemos solar de esquina brisa, con una superficie de 4.000 varas, a $8.50, también menor medida. Otro en la Ave. Ramón Mendoza de 23x47, muy barato. Informes Quintana e Hijo, Chacón 203 M-8182.

49 SOLARES

CALLE 23, A $17.00
Vedado calle 23 solar de 13.50x36 (486 metros) cerca de la calle 6 este precio por unos días. José B. Fernández. Obrapía 308 M-7430 y M-1506.

$800 116 M. TERRENO, 2 HABITAciones mampostería, comedor, cocina y servicios. Reparto Juanelo. Dueña Reforma No. 371. No corredores.

VENTAS

49 SOLARES

ESTUPENDA GANGA. POR NECESIdad vendo en $1,374 buen solar en el saludable reparto Mendoza. Milagros entre J. Antonio Saco y Luz Caballero cerca tranvías y ómnibus. Teléfono I-3936

CALLE 23, ESQUINA, A $20
Calle 23 esquina mide 22.50 por 36 (810 metros) situada en la calle B a la calle 10 propia para residencia o también para comercio. José B. Fernández, Obrapía 308 M-7430 y M-1506.

CALLE 8, SOLAR: $5,200
Vedado calle 8 cerca de la calle Línea, solar de 13.66x50 (683 metros 950 varas) en $5.200.00 sale a menos de $5.50 vara, acera de sombra. José B. Fernández, Obrapía 308 M-7430 y M-1506.

¡¡SOLAR POR $275!!
En Lawton, una cuadra Avenida de Concepción, con un cuarto de madera. Tiene 10x20. Dueño Goicuría 14. I-3706.

S. SUAREZ, CALLE PAZ
Calle Paz cerca Santa Emilia, solar de sombra mide 12x47, 3 metros de alto sobre la acera, único sin fabricar, tengo otra esquina en Juan Delgado y varias más. José B. Fernández, Obrapía 308. M-7430 y M-1506.

OPORTUNIDAD: ALTURAS ALMENdares.

VENTAS

53 AUTOMOVILES-ACCESORIOS

CUÑA FORD CERRADA 1929 se vende muy buena de pintura y mecánica en $115.00. Calle 2 entre 13 y Calzada (Taller Mecánica) Cerro.

AGENCIA NASH
25 ESQUINA A INFANTA
AUTOMOVILES

Auburn	1934
Plymouth	1938
Dodge	1937
Studebaker	1936
Ford	1936
Chevrolet	1936
Nash	1937
Cuña Ford	1936
Pontiac	1936

Grandes facilidades de pago para carros nuevos y de uso. Recuerde que el Nash puede convertirse en cinco minutos en una cama doble lista para el descanso. No compre sin vernos y salga complacido.

AGENCIA NASH
25 ESQUINA A INFANTA
U-1799 y U-2511

AUTOS DE USO
¡VEA ANTES DE COMPRAR!

DODGE Sedan, 4 puertas, con baúl 5 y 7 pasajeros 1938, 1937, 1936 y 1933.
DE SOTO, Sedán, 4 puertas, con baúl 1938, 1937
CHRYSLER Sedán, 4 puertas, con baúl, 1937.
BUICK Sedán, 4 puertas con baúl, 1937
FORD SEDAN, 2 y 4 puertas, con y sin baúl, 1936, 1935, 1934.
CHEVROLET SEDAN, 2 y 4 puertas con y sin baúl, 1935, 1934 y 1937.
STUDEBAKER Sedán, 4 puertas, con baúl, 1935.
PONTIAC Sedán, 4 puertas, con baúl 1936, 1935.

MAS AUTOS DE PRECIO BARATO

CAMIONES

CAMIONES FORD, 1 1|2, carrocería estacas.
Camiones CHEVROLET, con tanque 750 galones.
CAMION DODGE, de 2 toneladas, estacas.

NUEVAS REBAJAS DE PRECIO
GRANDES FACILIDADES DE PAGO
AGENCIA
DODGE
23 y P, VEDADO

GRAN PRIMERA OFERTA RAZONABLE cambio un Baby Marmon de paquete de puertas 4 gomas nuevas es ocasión. Véalo en Avenida de Acosta 228 Cerro a Juan Bruno Zayas, Botica.

PONTIAC 1928 CON RUEDAS BLANCAS. Completamente nuevo. Muy poco caminado. Facilidades de pago. Informan por el teléfono FO-3609.

GANGA! SE VENDE PLYMOUTH, modelo 36, cuatro puertas, baúl, fladas. Informan en el F-7233 estación de servicio de Calzada y L. Vedado.

LINCOLN ZEUHIR 1937 EN MAGNIFICAS condiciones de todo, lo remato por embarcarme, Casa Alvarez 25 y 1 casi esquina a Marina U-3003

SE VENDE MAGNIFICA CUÑA CONVERTIBLE Ford del 35, se da barata. Informan I-3120 de 8 a 12 del día.

TENEMOS CAMION INTERNATIONAL modelo 40 casi nuevo. Facilidades de pago. Diesel Electric Cubana. Empedrado 205.

TENEMOS E INSTALAMOS MOTORES de petróleo para ómnibus, camiones, gas-cars con facilidades amplias. Diesel Electric Cubana. Empedrado 205 Habana.

DODGE BAKER 36 SE VENDE. Estado de buenas condiciones de mecánica y pintura, propio para el alquiler. Facilidades de pago. Garage Manati. Calle III No. 608.

SE VENDE UN CAMION DE VOLTEO Mack moderno 2 toneladas, con frenos de aire nuevas. Una fresadora Cincinati No. 2, como nueva. Taladro Radial American. Recortador moderno de 16 pulgadas. Pedestal Esmeril doble. Segueta. Varios tornos. Taladros Eléctricos, grandes y chicos. Una bomba «Gould», pistones. Varios tanques. Un camión de volteo Mack, moderno, 2 toneladas, con gomas de aire nuevas. Taller de Clemente Huertos. Concha No. 356. Teléfono X-1694. Habana.

VENDO PAILAS Y PASADORES DE guayaba bombas de confituras, molinos para maiz y sal de 6 mazas Nordi, y molino desintegrador, y para almendra, planta de éter y pausterizador Surroell, cortina salmuera y serpentines para los tanques. Manila Nro 314. Cerro.

VENDO TANQUE CILINDRICO DE expulsión chapt 5|16 remachado, completamente nuevo. Mide 6x19 pies. Leonor 24, Cerro Telf. I-3139

VENDO CENTRIFUGA 16 POR 30, motor Diesel 6 a 8 H.P winches vapor y eléctrico comprensor de aire 50, 150 y 300 pies c.; tijera y punzón, turbinas y bombas de pistón, 1, 2, 3, 4, 5 y 6 pulgadas motor eléctrico 5, 7, 10, 15 30 y 150 H. P correas poleas y diferenciales. Manila Nro. 314 Cerro. I-6346

53 AUTOMOVILES - ACCESORIOS

SE VENDE SOTO 37, CONVERTIBLE 4 puertas, como nuevo. 10 de Octubre 1384. I-5768.

PONTIAC 1938 CON RUEDAS BLANCAS. Completamente nuevo. Muy poco caminado. Facilidades de pago. Informan por el teléfono FO-3609.

FORD DEL 36 DE MALETA Y GOMA atrás, con radio y en buen estado mecánico y de presencia se vende en Figuras 203 Telf. A-8541.

VENDO MEJOR LINEA OMNIBUS de Cuba, muy barata 2 barcos; muy baratos arriendo 2 cafés más céntricos Habana. Prado y Dragones Café M-4739 Yanes.

POR EMBARCARME VENDO DODGE de Luxe del 1938 completamente nuevo con radio Philco y Chevrolet de 1934 tipo Master 6 ruedas casi nuevo Telf. I-4510.

SE VENDE UN FORD SEDAN DE 2 puertas del 29. Está en buenas condiciones y se da barato. Informes Teléfono I-3299.

OCASION VERDAD. STUDEBAKER del 37 con radio y vestidura, cuero perfectas condiciones $595.00. Gertrudis 22 esquina a Primera. Víbora.

«WILLYS» 1935 SACRIFICO ESTE carro por embarcar miércoles. Gomas, frenos, acumulador, pintura y aros nuevos 50 kilómetros por galón, $300. Concordia 656. embarco miércoles ¡apresúrese!

SE VENDEN DOS CAMIONES FORD y Chevrolet para tratar F. Ayala, garage Belén en Compostela 667 de 3 a 6.

SE VENDE CUÑA FORD CERRADA del 31 con 6 gomas buena pintura, en $170 Villegas 117 de 6 a 7 p.m.

SEDAN FORD 1934 4 PUERTAS CON baúl en muy buenas condiciones de mecánica, pintura y gomas se vende en 300 pesos y se dan facilidades. Carvajal, S.A. Agencia Ford Marianao.

CUPE CONVERTIBLE FORD 1931, con ruedas laterales, bueno de pinturra, gomas y mecánica, se vende con poca entrada y muchas facilidades. Carvajal, S. A. Agencia Ford, Marianao.

LIQUIDAMOS AUTOS DESDE 30 PESOS en adelante, visítenos y se convencerá. Carvajal, S. A. Agencia Ford, Marianao.

FORD 36, 4 PUERTAS PIEL, RADIO baúl ha caminado poco muy cuidado, se vende con poca entrada y a pagar en 15 meses. Carvajal S. O. Agencia Ford, Marianao.

CARROS Y CAMIONES DE USO
REACONDICIONADOS R&G GARANTIZADOS
TODAS LAS MARCAS
VEALOS UD. HOY MISMO

RECORTE ESTE ANUNCIO
VALE $10.00

FORD 4 puertas del 38, cuero.
FORD 4 puertas del 37, Baúl y cuero.
FORD 4 puertas, del 37 de 60 HP. con baúl y cuero.
FORD 4 puertas del 35. Cuero, Baúl
CHEVROLET de 2 ptas. del 35.
FORD 4 puertas del 34.
FORD 4 puertas del 31.
FORD Cupé de Lujo del 34.
FORD 2 puertas del 32.
CAMION Chevrolet del 36, Reparto leche.
CAMION de volteo Chevrolet, 3 mts.
CAMION de Volteo Ford.
INTERNATIONAL del 37 de Reparto.
CHASSIS de 157 pulgadas del año 36.

Además tenemos Camiones y Automóviles de todas las marcas y precios

CONCESIONARIA FORD DE LUYANO
Concha y Luyanó y Concha y Fábrica. Teléfono: X-3361

CAMBIENOS SU AUTOMOVIL por otro nuevo o usado; grandes facilidades; no cobramos intereses, seguro, escritura ni ningún gasto que pueda evitarse, solamente los impuestos inevitables. Agencia Packard

Carvajal S.A. AUTOS DE USO
MEJORES PRECIOS. MAS FACILIDADES
Ford de Marianao

ALQUILO MAQUINA PROPIA PARA comercio, Avenida Columbia Nro. 2 Marianao. Informen Telf. M-8692.

VENDO CHEVROLET DE REPARTO 37 y Ford dos puertas 32 buen precio. San José 1014 Telf. U-2751.

54 MAQUINARIAS

PRENSA DE BANDEADOR PARA fabricar mosaicos. En perfecto estado. Se vende en precio razonable. Informa Gerardo Sánchez. FO-1509.

MOTORES ELECTRICOS TRIFASICOS de 3 a 35 H. P., de anillo con cajas de bola y arranque como nuevo, se venden muy baratos. Informan Gerardo Sánchez. FO-1509.

BOMBA PARA VENDER GASOLINA con botellones en perfecto estado, Informa Gerardo Sánchez. FO-1509.

OPORTUNIDAD UNICA. SE VENDE a precios increíbles: Siete bancos de carpintería completos. Un sin fin grande con sierras. Nna sierra circular con cuatro discos. Un trompo con sus cuchillas. Una caladora de veinticuatro pulgadas. Una garlopa de seis pulgadas con su motor y banco, una piedra de afilar y sus accesorios. Un motor de cinco caballos, eléctrico S. K. F. Dos piedras circulares diez por medio pulgadas. Dos trasmisiones con sus accesorios completos, y cinco correas de goma. Para referencias y precio llame al Telf. M-3415.

PESAS, ROMANAS
Y transbordadores para caña. Compro. Vendo y reparamos. Venta y servicio organizado en todo el país. Pesas para particulares, comercios, industrias etc. H. M. Amengual. Cuba 209 Telf. M-6961.

SE VENDE UNA FRESADORA CIN-cinnati No. 2, como nueva. Taladro Radial American. Recortador moderno de 16 pulgadas. Pedestal Esmeril doble. Segueta. Varios Tornos. Taladros Eléctricos, grandes y chicos. Una bomba Gould, pistones. Varios tanques. Un camión de volteo Mack, moderno, 2 toneladas, con gomas de aire nuevas. Taller de Clemente Huertos. Concha No. 356. Teléfono X-1694. Habana.

VENDO PAILAS Y PASADORES DE guayaba bombas de confituras, molinos para maiz y sal de 6 mazas Nordi, y molino desintegrador, y para almendra, planta de éter y pausterizador Surroell, cortina salmuera y serpentines para los tanques. Manila Nro 314. Cerro.

VENDO TANQUE CILINDRICO DE expulsión chapt 5|16 remachado, completamente nuevo. Mide 6x19 pies. Leonor 24, Cerro Telf. I-3139

VENDO CENTRIFUGA 16 POR 30, motor Diesel 6 a 8 H.P winches vapor y eléctrico comprensor de aire 50, 150 y 300 pies c.; tijera y punzón, turbinas y bombas de pistón, 1, 2, 3, 4, 5 y 6 pulgadas motor eléctrico 5, 7, 10, 15 30 y 150 H. P correas poleas y diferenciales. Manila Nro. 314 Cerro. I-6346

54 MAQUINARIAS

CEPILLO DE 4 CARAS FAY AND Egan con su equipo de cuchillas y copas en perfecto estado. Se vende barato. Informa Gerardo Sánchez. FO-1509.

SE VENDE UN MOLINO PULVERI-zador marca Williams con su ventilador para extraer el polvo, completo, capacidad 4 toneladas por hora. Obrapía 405 Telf. A-7902.

BOMBAS NEPTUNO TIPO ALBATO-rio y de disco. Velocidad Standard 1,700 r.p.m. Para cualquier altura, desde 1.200 litros hasta 5.500 galones hora. Egido 595 Telf. M-5244

COMPAÑIA ELECTRICA DE CUBA
Distribuidores
WESTINGHOUSE

Ofrece los siguientes Refrigeradores Westinghouse RECONSTRUIDOS y GARANTIZADOS y con facilidades de pago.

Modelo	Año	Precio Neto
4 p.c.	1934	$ 75.00
5 p.c.	1936	90.00
6 p.c.	1934	95.00
7 p.c.	1934	95.00
9 p.c.	1934	110.00
5 p.c.	1938	195.00
6 p.c.	1938	235.00
7 p.c.	1938	250.00

Atención Sr. Bernaldez

COMPAÑIA ELECTRICA DE CUBA
Distribuidores Exclusivos Refrigeradores Westinghouse
Industria 452, esquina San José

VENDO PLANTA DE HIELO YORK. Arti, Fry y Srosbi de 1, 2, 4, 10, 20 y 40 toneladas de rfrigeración y gran surtido de piezas de frío, bombas Triplex p p., 500 galones p.m., bombas Duplex 1, 2, 4, 6 y 12 pulgadas máquina de vapor 10 y 20 H. P., cepillo 4 caras Fay, escoplo barrena, tanques de 2.000 y 5.000 galones coches 5, 10, 50 y 500 H. P., Manila 514. Cerro I-6346

55 CAJAS CONTADORAS

VENDO 1 CAJA CONTADORA «NA-tional», en perfecto estado de niquelado y funcionamiento. Es tipo de manubrio. Además 1 vidriera mostrador pequeña. Telf. A-8866.

56 MUEBLES Y PRENDAS

PRIETO Y VILABOY
ANGELES 112 ANTES 36.

DAMOS CLASES DE BORDADOS GRATIS
Comprando una máquina de coser Singer ovillo central, al contado o a plazos; tomamos la de uso en parte de pago; tenemos industriales 18-2 de 29-4 y 29-K-51 y 31-20 de dobladillo de ojo y otras varias y motores Singer de un cuarto caballo con su cloche, corriente 110, todo como nuevo y muy baratos; tenemos cloches y piezas de repuesto de todas clases y muebles a plazos de todas clases. Angeles número 112 (antes 36). Teléfono A-8861. Prieto y Vilaboy.

VENDO JUEGO RECIBIDOR, CAO-ba, moderno, vajilla muy fina, mesa escritorio para señora o mecanógrafo, con silla, escaparate con magníficas lunas y cuadros finos. San Lázaro 59, altos. 56

SE VENDEN DOS LINDOS KIMO-nos chinos bordados en oro y plata. Calle Ocho No. 58 entre 3 y 5.

FAMILIA PARTICULAR VENDE RE-gio comedor renacimiento $60, lujoso juego cuarto último modelo, tres cuerpos, elegante coqueta, tiradores carey, butacón; $125, lámpara madera $13. Concordia 467. Belascoain Gervasio.

MUEBLES SIN FONDO
Por $1.00 semanal, juego de sala, comedor y cuarto. Vea nuestro gran surtido en finos y corrientes. Admitimos muebles a cambio. «La Universal». Neptuno 553, casi esquina a Lealtad.

VERDADERA GANGA VENDO MO-derno juego sala, comedor y cuarto 3 cuerpos todo $90; otro $50 caoba 3 cuerpos $9.500 radio, cocina estufina. Omoa 217 Fernandina y Romay.

GANGA. POR TENER QUE EMBAR-carme vendo juego de cuarto, Arte Moderno, juego de comedor Renacimiento Español, Radio General Electric y una nevera Sterling. Juan González, Arroyo 210 Aparto No. 10 altos y Nueva del Pilar.

$5.500 VENDO JUEGO CUARTO FI-nas lunas y tiradores, living-room fino tapiz italiano original, chifforrober 3|c cómoda, buró, sillones portal todo nuevecito. Escobar 256, Neptuno Concordia.

GRAN LUJO, REMATO PRIMERA oferta juego cuarto suntuoso ocho piezas original comedor Español, living-room y sala deslumbrante. Alfombras finísimas. Nuevos. Salud 167 entre Manrique y Campanario. M-2252.

ELIMINO RENGLON MAQUINAS. Liquido lote Singer ovillo central y lanzaderas. Baratísimas. Facilidades pago. Como de fábrica no reconstruídas. Cambio por muebles. Salud 167 entre Manrique y Campanario.

LIQUIDO LOTE TABURETES CUE-ro curtido, sillones portal, neveras, otros muebles propios finca, playa etc. etc. Lote alfombras finísimas. Salud 167 entre Manrique y Campanario. El Corazón de Jesús. M-2252.

MOSQUITOS VERSUS AGUA, (QUE pagamos) turismo, (historia Zanja Real) y Electores del Cerro, que no podremos ir a la Constituyente, si no nos ampara de la plaga, las estrellas que guiaron a los Reyes Magos, que en plazos cómodos, le permitieran llegar a la casa Ros y Novoa, Galiano No. 416 y pudieran usar las irompibles Sillas Viena, Thones-Mundus o cualquiera otro mueble para el hogar u oficina. ¡Políticos, ahora o nunca pueden ganarse el barrio del Cerro y Villanueva, acabando con los mosquitos!

FAMILIA VENDE POR EMBARCAR juego cuarto 3 cuerpos nuevecito, $32; otro, $45; uno finísimo, $75; comedor reacimiento completo, $65; sala grrade $52. Escobar 63 San Lázaro y Lagunas

56 MUEBLES Y PRENDAS

GANGA. VENDO UN SILLON BAR-bería. Villegas 359 entre Tte. Rey y Amargura. Pupitres liquidamos muy barato. Villegas No. 359 entre Tte. Rey y Amargura.

VENDO JUEGO CUARTO 3 CUER-pos moderno en $70.00 y radio Grunow ojo mágico. Sr. Palomino. Sitios 204 esquina Campanario.

VENDO JUEGO CUARTO MODERNO $23.00, otro 3 cuerpos $30; otro $45; comedor $30; recibidor, $15; Radio lámparas. Calzada Jesús del Monte 20 altos, una cuadra Esquina Tejas.

PULSERAS Y DIJES
Liquidamos miles de pulseras de oro y dijes de oro y platino con brillantes. Alhajas antiguas y modernas en profusión; cuadros; crucifijos; rosarios de oro; porcelanas antiguas y modernas. Juegos completos de café, té y cubiertería. Bandejas; candelabros; jarras y palanganas, todo de plata maciza.
CARBALLAL HERMANOS
San Rafael No. 618, entre Belascoain y Gervasio.
U-5744.

CAMAS OPERADOS Y SILLONES de inválido alquilo y compro, toda clase de útiles para profesional y de oficina. Casa Fernández, Neptuno 617, entre Escobar y Gervasio. Telf. U-3322.

GRAN LIQUIDACION

Extenso surtido en objetos de arte, lámparas, alfombras, cuadros, jarrones, figuras porcelana, bronce y marfil, apliqués, candelabros e infinidad de objetos propios para regalos, que liquidamos por todo este mes a precios increíbles. No se lamente luego, pase ahora y podrá seleccionar a su gusto.
«LA PREDILECTA»
San Rafael 803, casi esq. a Oquendo

¡ASOMBROSA LIQUIDACION! DE MUEBLES PARA OFICINA
Cajas Caudales, archivos todos tamaños, tarjeteros, relojes marcadores, máquinas de calcular «Monroe» y «Marchant» Mimeógrafos «Edison-dik», adresógrafos. Máquinas de sumar y escribir, gabinetes «Kardex» Registradoras «National», pupitres etc.
Baules y Maletas
Reparamos máquinas de escribir
Radios todas marcas
'LA NACIONAL' Villegas 359
Entre Teniente Rey y Amargura
Teléfono A-9915

FAMILIA PARTICULAR VENDE RE-gio comedor Renacimiento $60, lujoso juego cuarto último modelo tres cuerpos elegante coqueta butacón tiradores carey $125 sala, fino $35 Concordia 467 Belascoain y Gervasio.

JUEGO SALA «CHEPENDALE», otro «Renacimiento Español», juego sala «Arte moderno, de caoba y un gabinete de cocina metálico en buen estado. Precios de ocasión. «La Regencia» Suárez 18 y 20.

MAQUINA SINGER COMPRO X-2051
Ovillo central o lanzadera en cualquier estado. Véame hoy domingo.

VENDO JUEGO DE RECIBIDOR Y oficina de caoba compuesto de sofá, 2 sillones; 2 butacas y mesa. tapizado en magnífico estado. Chacón 154, Vázquez.

A-6827: LA COMPETIDORA
Compramos muebles modernos, negocio rápido, buena oferta.

MUEBLES A PLAZOS
Surtido completo finos y corrientes, admitimos sus muebles en cambio.

PIGNORAMOS
Joyas, ropas, objetos de arte y demás objetos que representen garantía, mucha reserva con oficina en privado.

BAULES Y MALETAS
Tenemos surtido completo finos y corrientes, se liquidan muy baratos.

MAQUINAS COSER OVILLO
Compramos, cambiamos y vendemos con facilidades, antes de comprar o vender visítenos en Gloria e Indio Teléfono A-6827
G. Arango y Cía.

LA CASA INGLESA

Salud 51 antes 9 esq. a Rayo
Maletas y Maletines desde un peso en adelante. Baúles escaparates, bodega, camarote; muebles de todas clases y estilos. Lámparas en estilos variados. Gran surtido en objetos de arte propios para regalos. Compramos, y cambiamos. Una visita y se convencerá. Salud y Rayo. Telf. M-7179.

Visite
LOS TRES HERMANOS
Para Objetos de Arte, Plata, Antigüedades.
PRECIOS DE OCASION
Consulado 160-162
M-3534

FAMILIA GANGAS MUEBLES
Juego cuarto 3 cuerpos. Chiforrober 3 cuerpos, gavetas al centro finos tiradores y butacón $125.00 a $165, otros $98.00, $115.00. Comedor $70.00. Living-room $98.00. San Nicolás 305, entre Neptuno y San Miguel.

GANGA $60 SE VENDE REFRIGE-rador eléctrico (Frigidaire) de dos puertas en buenas condiciones calle 4 Nro 66 esquina a 5a Vedado.

56 MUEBLES Y PRENDAS

SE VENDE UNA COQUETA ESTILO moderno con su banqueta sillon esmaltado azul(mesita de teléfono con su silla, todo caoba en magnífico estado. Informes D Nro. 605 Vedado. Cualquier hora

MUEBLES A PLAZOS
Construídos con las mejores maderas, estilos modernos y elegantes. Grandes facilidades de pago. Admitimos muebles en cambio. Visítenos y se convencerá: **«Díaz y Chao», Neptuno No. 709 y 710, entre Belascoain y Lucena. Telf. U-5154.**

MUEBLES A PLAZOS
Con grandes facilidades de pago. Vean nuestro gran surtido en finos y corrientes. Admitimos muebles a cambio. También alquilamos. Casa Hierro. Compostela y Merced. Teléfono: M-1220.

MUEBLES EN GANGA
Juegos cuartos: $25.00; idem tres cuerpos: $40.00; sala: $10.00; comedor, desde $25.00; escaparates: $9.00; con lunas $15.00; mesas correderas $4.00; aparadores: $6.00; sillas y 2 sillones: $10.00; neveras $10.00; máquinas coser y escribir Se cambian y se compran toda clase de muebles, pagando más que nadie.
«LA PRINCESA»
San Rafael 575 y 577, entre Escobar y Gervasio. Telf. U-5926

CASA DARRIBA
NO MALGASTE SU DINERO
SALUD 53
Juegos cuarto $35; Comedor, $40. Sala $12; escaparates, $10; camas, $3; coquetas $3; neveras, lámparas, radios, pianos.

MAQUINAS DE COSER, ESCRIBIR MUEBLES DE OFICINA
Regios juegos de despacho renacimiento; cajas de seguridad, contadoras, sillones barberos.
VIDRIERAS, MOSTRADORES, ARMATOSTES
SILLAS DE VIENA
NUEVAS Y DE USO.
MESAS VITROLITE
EQUIPAJES
NUEVOS Y DE USO
PARA COMPRAR MUEBLES VISITE ESTA CASA. PRECIOS BAJOS
COMPRO — CAMBIO — VENDO
M-9136

JUEGO CUARTO REGIO CAOBA FI-na, 8 piezas, último modelo sin estrenar, Bicicleta, Frigidaire, archivo acero, Sierra Delta eléctrica Tostador café, Proyector Cine. Egido 654. Bajos entre Gloria y Misión.

JUEGO CUARTO MODERNO, $18.00 lunas y bastidor nuevos: al de tres cuerpos menos de $32; radio mueble $10, por pronto embarque. Sitios No. 74 entre San Nicolás y Rayo.

SE VENDE UN BUEN JUEGO DE comedor Renacimiento Español, sin barnizar todavía. Magnífico precio. Subirana Nro 209 Telf. U-6161

FAMILIA QUE EMBARCA VENDE juego cuarto caoba, tres cuerpos. Informan Compostela 808.

¡¡OPORTUNIDAD!! JUEGOS DE cuarto, de 8 piezas con elegante butacón, $100 00. ¡Dando y dando! Necesitamos dinero. También chaselongs de imitación piel y juegos tapizados a precios increíbles. Mueblería «García Espinosa», San Rafael entre Aramburo y Soledad.

«SOFA-CAMA»
Living Rooms, «Arte Moderno» y «Estilo Inglés»

¡No pague lujo! De fabricante a sus manos: Mueblería y tapicería «García Espinosa», San Rafael entre Aramburo y Soledad. Nota: Armazones de caoba (no comején)

FAMILIA PARTICULAR VENDE LU-joso cuarto moderno chifforrober 3 cuerpos $125; regio comedor Renacimiento $85; Living-room $85; lámpara madera $13. Sala patas chipendales. Salud 262 bajos Escobar y Lealtad.

VENDO LINDAS COMODAS PALI-sandro y bouile con espejos, regios candelabros, bandejas y bracero plata piezas únicas, tapices orientales; lindas lámparas antiguas, porcelanas chinas y españolas; gran valor; encajes y abanicos y objetos de arte 8 No. 58, entre 3 y 5, Vedado.

MUEBLES DE OFICINAS
CAJAS SEGURIDAD, ARCHIVOS, TARJETEROS, Mesas, Libreros, Butacas, Juegos Despacho, Máquinas escribir, sumar, calcular, etc.
COMPOSTELA 360
entre Obrapía y Lamparil'a.
A-7744

UNA NEVERA DE USO SIN REPA-RAR ES UNA CAJA DE SORPRESA
NEVERAS
Americanas reconstruídas y garantizadas.
REFRIGERADORES
De uso en magníficas condiciones todas marcas y tamaños. Rionda, Infanta 1059 entre Desagüe y Benjumeda, frente a Pennino. U-3968.

FABRICA DE MUEBLES
DE «MARTINEZ»
San Rafael y Manrique. Gran tapicería. Del fabricante directamente al consumidor. Juegos de sala estilo inglés con sofá- cama, desde $70.00. Mueblería y tapicería «Martínez». Telf. M-7872.

SE VENDE REGIO JUEGO DE PA-lisandro de doble medallón, gran talla, compuesto de diez piezas. Se da barato y una jarra de Sevres con su columne. San Rafael 803 casi esquina a Oquendo.

OPORTUNIDAD: SE VENDE UN JUE-go de cuarto completo de siete piezas, además una cama escaparate, una mesa corredera y cuatro sillas. Véalos en Cienfuegos 62, apartamento 18 entre Corrales y Apodaca.

JUEGO CUARTO MODERNO, $18.00. lunas y bastidor nuevos: al de tres cuerpos, menos de $32; radio mueble $10, por pronto embarque. Sitios No. 74 entre San Nicolás y Rayo.

MUEBLES A PLAZOS
VEA NUESTRO GRAN SURTIDO EN MUEBLES DE TODAS CLASES
Precios baratísimos
«LA PERLA»
Animas 404, casi esquina a Galiano

56 MUEBLES Y PRENDAS

POR EMBARCAR VENDO JUEGO de sala Chipindale inglés, juego de comedor Renacimiento español radio Emerson de consola y otros objetos. Todo completamente nuevo y a mitad de precio. Aguacate No. 51 altos esquina a Tejadillo. Se pueden ver en días festivos.

VENDO TODOS LOS MUEBLES de mi casa, recibidor o sala, comedor tallado Renacimiento, juego cuarto moderno, completo, refrigerador General Electric moderno. Radio Philips once tubos. Si compro conjunto regalo lámparas, cuadros, loza, cristales, etc. De 12 a 4, Lealtas 157, altos.

COMPRO-VENDO
Máquinas escribir, coser, sumar calcular, muebles oficina, objetos de arte, equipajes de calidad, neveras, joyería fina, y ropa moda para caballeros.
LA CONFIANZA
Suárez 17 esquina a Corrales. M-9603

GANGA. SE QUEMA UN JUEGO DE comedor estilo inglés, de caoba, con 10 piezas en $30.00. Véase de 2.30 a 6 p.m. Prado 103, bajos.

JUEGO CUARTO MUY GRANDE SE-mi antiguo nogal muy bueno. Vitrina elegantísima, lámpara cristal seis velas, jarrón y columna verde lindísimo. Dos cuadros óleo. Platos cubanos escudos. Solamente hasta el día último. Baratísimos por viaje. Hospital 660. No curiosos.

VENDO REGIO JUEGO CUARTO 3 cuerpos caoba 8 piezas moderno sin estrenar, mitad precio por pelea novios y máquina Singer bovina central. Salud 460 entre Belascoain y Santiago, María Casares.

SEÑORA QUE REGRESA DE NEW York, vende preciosos vestidos verano, distintas tallas, de 32 al 38 a $1.00. Reloj de mesa dorado $15. 2 aplicate candelabros bronce $15. Belascoain 458, lado E. Medicina.

MUEBLES BUENOS Y BARATOS
Juegos para cuarto, comedor; sala, recibidor etc Todos modelos modernísimos para satisfacer el gusto más exquisito y muebles garantizados. No pague lujo
A PLAZOS $150 SEMANAL
Cambie sus muebles usados por nuevos, avise para verlos al U-1360 No cierre trato hasta ver esta casa. Recuérdela.
EL FENIX
Picos Carballino y Compañía.
Neptuno 901 y Soledad
Teléfono U-1360.

MUEBLES A PLAZOS
VEA NUESTRO GRAN SURTIDO EN MUEBLES DE TODAS CLASES
Precios baratísimos
«LA PERLA»
Animas 404, casi esquina a Galiano

MUEBLES BARATOS
Juegos de cuarto 6 piezas $1.00 semanal. Sala $1.00 semanal, comedor, $1.00 semanal. Vea nuestra existencia y calidad y se convenverá. Grandes existencias de las últimas creaciones. Tomamos sus muebles parte pago.
«LA CASA BAHAMONDE»
Monte 674, Figuras y Carmen

BARATISIMA SE VENDE NEVERA porcelana mediana y dos juegos cuarto, uno de señorita. Factoría 59.

FAMILIA PARTICULAR VENDE regio comedor renacimiento $60 lujoso juego cuarto último modelo tres cuerpos, elegante coqueta tiradores carey butacón $125. sala fino $35. Concordia 467 Belascoain y Gervasio

SE VENDE UNA COQUETA MODER-na con su banqueta, sillón esmaltado azul, mesita de teléfono con su silla, todo caoba en magnífico estado. Informes D Nro. 506 Vedado, a cualquier hora.

57 UTILES DE OFICINA

LA CASA GONZALEZ
MUEBLES DE OFICINA
VENDO Y COMPRO
Burós, bibliotecas, pupitres, sillas giratorias y toda clase de muebles para oficinas
CAJAS DE HIERRO
Archivos, tarjeteros. Kardex, armarios de acero.
MAQUINAS DE ESCRIBIR
Sumar, calcular, mimeógrafos, adresógrafos
Compostela 205 entre Progreso y O-Reilly.
O-Reilly 360, entre Habana y Compostela.
Telfs. M-8638 y M-8081

MAQUINAS ESCRIBIR
«Underwood», «L. C. Smith», «Royal», etc. Reconstruídas en fábrica, con las mismas garantías y apariencias de nuevas. Standard y portátiles. También Sumar, Calcular, Adesógrafos. Servicio certificado. Iguales mensuales. Alquiler, Compra, Venta, Cambios.
TALLERES L. C. SMITH-CORONA
Compostela 360, entre Obrapía y Lamparilla, Teléfono A-7743

MAQUINAS ARCHIVOS
BUROS
CAJAS
Pupitres

Mate iales de Colegios
DINERO Y JOYAS
Fluses y capas, a $2.00, procedentes de subastas.
"LA HISPANO CUBA"
Monserrate y Parque Zayas
Telf. A-8054

58 LIBROS E IMPRESOS

GANGA. VENDO 4 TOMOS ANATO-mía Descriptiva de Testied y la moderna Histología de Szymonowies, todo $40.00, si no conviene precio no moleste. Mario Pulido Jr. Vapor 24, de 12 a 2 p. m.

ENCICLOPEDIA «ESPASA» COM-pleta su apéndice (82 tomos) se vende O-Farrill Nro. 7 Telf. I-5750

59 RADIOS

POR EMBARCARME CEDO POR $50 radio Zenith 1938, completamente nuevo. Su costo $200.00, faltan por pagar $80.00; puede verse en Falgueras No. 351 esquina San Pedro, Cerro.

VENDO RADIO PHILCO 1939 COM-pletamente nuevo, con seis botones de sintonización automática, ajustable a la pizarra a cualquier automóvil, todo en un solo aparato. F-2521.

RADIO HOWARD
$5.00 entrada, O-Reilly 512 entre Villegas y Bernaza. Casa Párraga.

59 RADIOS

SE VENDE UN RADIO «PHILLIPS» de onda corta y larga de 5 bombillos en $40 San José Nro 207 entre Aguila y Amistad zapatería.

¡OPORTUNIDAD! SE VENDE UN magnífico radio Westhinghouse en perfectas condiciones. Se da muy barato por no necesitarlo. Informa Benigno Núñez Telf. A-1151 de 1 a 4.

LEA, LE CONVIENE. SI ESTAS triste es porque quieres, con música todo se olvida. Olvide usted también, yo le vendo mi radio de mesa General Electric onda corta y larga por muy poco dinero, decídase y venga a verme a Cuarteles 59 Apto. 3 entre Habana y Aguiar. No lo piense.

LABORATORIO EXCELSIOR RADIO ofrece su servicio en todo lo concerniente a Radio. Construímos, reparamos y ajustamos toda clase de receptores con absoluta garantía. Técnicos González y Gomory. Telf. I-5466.

SE VENDE UN RADIO PHILCO MO-delo 1936 onda corta y larga, once tubos, funcionando perfectamente. Precio: $65.00. Puede verse hasta las 6 p.m. en Cuba Nro 64

50 INSTRUMENTOS DE MUSICA

VENDO MAGNIFICO PIANO DE tres pedales, sordina, tamaño mediano y de muy poco uso. Pasaje Infanta 29, entre Goicuría y Mayía Rodríguez. Santos Suárez.

VENDO AUTOPIANO MARSHALL Wendell, muchos rollos, calle Benjumeda 178, altos, entre Marqués González y Oquendo Telf. F1-7102.

$55 VENDO PIANO GIBALT PRE-cioso, moderno, completamente nuevo, teclado blanco, excelentes voces, vendo por embarcar. Serrano número 365, bajos entre Santos Suárez y Enamorados (interior).

SE VENDE UN PIANO FRANCES tamaño chico por lo que es de fácil manipulación. Está como nuevo. Puede verse a todas horas en Luz No. 67 esquina a San Luis, Víbora.

CON PENOSO FRACASO PAGARA el error de estudiar en piano malo También pagará carísimo no dejar solucionar su problema en pianos A Peters-Sanson X-3430

**URGENTE VENDO PI

Dinero-Hipotecas.

65 BONOS Y VALORES

PESETAS NACIONALISTAS (FRANco) vendo. Informes Eduardo Domínguez B San Lázaro 957 altos, teléfonos U-2529 y M-4247

COMPRO BONOS Y ACCIONES CENtro Gallego y Bancos Gallego y Asturiano, Compañía Cubana Electricidad. Inversiones e inmuebles. Pignoramos. Compro y vendo bonos y acciones de todas Compañías cotizables y no en la Bolsa. Manuel Piñol, Obrapía 116

PARA LAS DAMAS

67 PELUQUEROS

PEREZ, EX-PELUQUERO DE ENcanto a domicilio y en la peluquería pelado de modas a 30 cts., peinados, tintes, permanentes a $1.50, $2.00 y $3.00 con corriente y sin corriente. Croquinol ultra moderno, X-3596.

PACO EX-PELUQUERO DE «LLOrens», sirve a domicilio Permanentes Croquignol sin corriente hechos en su casa, cómodo y sin peligro garantizado. Melenas, tintes, postizos. U-5420

68 MASAJISTAS

ELSA BRUNNER, MASAGISTA DE la mejor sociedad habanera servicio en la casa y a domicilio, cambió su domicilio a Animas 109 altos. Teléfono M-9793. 1 a 5 p. m.

70 INTERES PARA LAS DAMAS

SEÑORA: NO VOTE SU SOMBRERO, sir verla Celestina de una viejo, uno nuevo por unos centavos. Por reformas se liquidan todos los sombreros, planchar y engomar, 30 cts. San Rafael 355 farol puerta.

¡¡DESRUGOL? CONTRA

Arrugas, obesidad, senos, flacidez, papadas y demás defectos de la cara y cuerpo. No más caras feas, senos imperfectos gordos y barrigudos etc. Quítese su martirio con «Desrugol» y a gozar sencillo método de tocador. En Droguerías, perfumerías, boticas etc. $2.00. Durante este mes como experimentación y propaganda $1.00. Por carta y giro postal. **A. Z. Sánchez, Delicia 506 Altos (Víbora) Distribuidor.**

VELLOS

Extirpación definitiva de los vellos de la cara, muslos, piernas, etc. Tratamiento garantizado. Seis años de éxitos en Cuba. Sra. Alexander, calle Tercera número 405 entre Dos y Cuatro. Vedado.

CORTE MODERNO NACIONAL

«SISTEMA MENDEZ»

Oficial y reconocido como el más moderno para la enseñanza pública. Cuando Ud. desee hacerse experta profesora en poco tiempo, venga o escríbame, le informaré con gusto. Se garantiza la enseñanza y doy título. «La Central», Campanario 304, esq. a Neptuno. Clases diarias a domicilio y correspondencia. Se cortan y entallan toda clase de prendas. Cursillo para las vacaciones en los que puede aprender a hacerse sus vestidos. Moralidad.

Sistema Alemany

(MODERNO) CORTE Y COSTURA

Instituto Central: San José 257 entre Aguila y Galiano. Autora y directora: Matilde Alemany. Reconocido como el mejor. Adoptado en Escuelas Públicas y Privadas. clases a domicilio. A5-4482. Vendemos métodos y titulamos. Confecciones sus vestidos.

EXTIRPACION

Radical del vello y tratamientos faciales por el ultra-moderno y científico método de Vacío-térmico. Turno a horas fijas. Sra. Sánchez, San Nicolás 168 altos. Telf. A-7487.

ENSEÑANZAS

75 PROFESORAS - PROFESORES

ACADEMIA DE CORTE Y COSTURA sistema Martí científico moderno; se dan clases a domicilio, llame al teléfono U-2901 Concordia 509

ENGLISH TEACHER JUST ARRIved from England, gives private and collective classes in her home to ladies and children only. Telephone: F1-6512.

APRENDA A HABLAR INGLES EN corto tiempo, Profesora competente. Método rápido y práctico de conversación. Preparo Colegios teléfono FO-1360

PROFESORA DE INSTRUCCION. Clases a domicilio y en su casa. Preparación rápida para ingresos Institutos eatc. Ortografía y aritmética práctica para personas mayores. A-4328 Trocadero 205 segundo piso.

GARANTIZO USTED HABLARA INglés pronto. Clases individuales. Gramática, lectura dictado comercial; especialidad para sostener conversación. Prepara para viajes y exámenes. Competente profesora americana. Campanario 454, altos.

GREGG ACADEMY

(Academia Gregg). Miguel Richardson, director. Manzana de Gómez 514 Teléfono: A-9798. Taquigrafía, Mecanografía, Teneduría y Contabilidad «Calton» usadas en las principales Universidades y Colegios de los Estados Unidos; Aritmética, Ortografía, Caligrafía, Correspondencia Mercantil, Práctica de Oficina, máquinas de calcular. Cursos especiales: Estenográfico Secretarial Tenedría de Libros y Contabilidad. Curso completo de Comercio. Todas las preparatorias y Bachillerato, Inglés, garantiazmos a usted el poder hablar una hora consecutiva en iglés, al terminar la segunda lección de nuestro curso, el cual es a base de conversación estrictamente

PROFESORA INGLESA DE LONdres, da clases particulares en su domicilio y en nsu casa. Telf. F-5136.

«ACADEMIA PARISIEN» SISTEMA Martí, y Científico Moderno. Clases a domicilio. Labores manuales. Confecciones todas prendas de vestir. Concordia 509 Telf. U-2901

ESTUDIOS. BAILES MODERNOS

Tomasín. Positivamente enseño con práctica son; Pasodoble; Vals; Blues; Fox; Tangos; Clases todos los días de 9 a.m. a 11 p.m. Clases a domicilio. San Nicolás 1008 (moderno) entre Gloria y Misión. 2 cuadras de Monte.

ENSEÑANZAS

75 PROFESORAS - PROFESORES

INGLES

Innecesario ir al Norte para aprenderlo. Con nuestro curso intensivo y clase laboratorio los alumnos adquieren en tres meses conocimientos correspondientes a un año escolar (standards americanos) según demostrado por nuestro sistema de mediciones educacionales. Más de 30 cursos, diurnos y nocturnos. Profesorado americano. Curso intensivo cinco pesos mensuales (dos horas diarias. Curso económico tres pesos. 1 hora diaria) **Havana Business Academy Línea 357 F-3043 y Neptuno esquina Amistad A-6033.**

INGLES, TAQUIGRAFIA (INGLESA y Española). Teneduría, Cálculos Mercantiles, Aritmética, Algebra, Caligrafía Mecanografía y Ortografía; 6 pesos mensuales a domicilio por el Profesor Francisco Heitzman. Estrella 166, altos, Telf. A5-1822. Informes de 11 a 1 y media p.m.

INGLES, PROFESOR AMERICANO, con título de dos Universidades. Ex Catedrático Instituto Militar, Curso de 31 lecciones. Precio de Verano. Duncan Thomas San Rafael 37, (antiguo) altos M-2645 departamento 2.

PROFESORA FRANCESA DA CLAses de francés y de inglés (fonética) y clases de conversación en francés a domicilio. Prepara para los exámenes. Informes: FO-2130. Por la mañana o después de las siete p.m.

ESCUELA DE BAILE

Exclusivamente bailes de salón. Son Fox, Tango etc. Se garantiza la enseñanza. Ismael Servelló. Cárdenas Nro 51. segundo piso

HAVANA BUSINESS ACADEMY

Profesores y sistemas procedentes de los mejores Business Schools de los Estados Unidos. Elevados standards de enseñanza comercial en inglés y español. **Todos los graduados en nuestro curso secretarial han encontrado empleo bien remunerado. Taquigrafías Pitman y Gregg. Omnibus** Línea 357. F-3043 y Neptuno esquina a Amistad A-6033.

"SAN ELOY"

Colegio y Academia Fundado en 1907. Primera y Segunda Enseñanza; Preparatoria; Bachillerato; Comercio; Idiomas. Cultura Física. Cursos preparatorios especiales. Admitimos pupilos y medios pupilos y externos. Quinta Menocal, Samá 31. Marianao. Telf. FO-7462. Pida Prospectos.

76 COLEGIOS

COLEGIO

Santa Teresa

INGRESO AL BACHILLERATO

Enseñanza en inglés y español. Primer Grado, $3.00. Segundo $4.00. Tercero y Cuarto $5.00. Quinto y Sexto, $6.00. Séptimo y Octavo $7.00. Autorizado para expedir certificados de Octavo Grado para ingresar en Normales, Institutos, Hogar, ets. Taquigrafía, Mecanografía, Ortografía, Inglés, Correspondencia Comercial, Corte y Costura y Labores. Clases de piano. Pida prospecto Calle 23 No. 1.511 entre 24 y 26. Vedado. Teléfono F-5096.

ACADEMIA DE BAILES

Exclusivamente bailes de salón. Son Fox, Tango, etc. Se garantiza la enseñanza. Ismael Servelló, Cárdenas No. 51 segundo piso.

Y PUPILOS DESDE 6 PESOS

Tmbos sexos todos los grados. Alimentación abundante y nutritiva. Vigilancia y moralidad. Inglés diario. Estudios comerciales. Corte y Costura. Compostela 706 «Colegio Cuba»

77 ACADEMIAS

Corte y Costura

ACADEMIA «SANTA TERESA»

Calle 23 No. 1512 (Vedado entre 24 y 26 F-5096. Hágase profesora en tres meses. Desde la primera clase usted podrá cortar sus vestidos por figurín. También clases por correspondencia. Pidan la primera lección, incluyendo 3 centavos para franqueo. Expedimos títulos.

ACADEMIA RABINA

NEPTUNO ESQUINA A MANRIQUE. INGRESO A LA ESCUELA DE CIENCIAS COMERCIALES DE LA UNIVERSIDAD

Clases individuales, Francés, Inglés y Teneduría, Taquigrafía «Pitman» y «Gregg», Mecanografía, Correspondencia y Aritmética Comercial. TAMBIEN CLASES POR CORRESPONDENCIA. Ingreso en Escuelas de Ingenieros, Arquitectos, y Comercio. Servicio de ómnibus y de internos. Pida prospectos. Expedimos títulos y proveemos de empleo a nuestros graduados.

ACADEMIA DE IDIOMAS ROBERTS Malecón 153 Telf. M-2124. ¿Desea usted aprender inglés? Compre el método Roberts. Se recomienda por sí solo. Distinción. Eficiencia. Garantía. Cuarta edición: $2.00.

ACADEMIA BRAVO

COLEGIO-ACADEMIA

Ingreso en Ciencias Comerciales, Ingenieros, Comercio, Institutos, Normales. Cadetes. Repaso de todas asignaturas del Bachillerato. Colegio Academia para cursar todos los grados. Primera Enseñanza, Autorizado para expedir Certificados para ingresar sin examen en Normales. Hogar, Institutos etc. Clases diurnas y nocturnas para ambos sexos. Profesores graduados y especializados. Servicio Omnibus a domicilio. Cursos especiales para ingreso en Escuelas Ingenieros, Cadetes, Aviación Taquigrafía, Mecanografía, Inglés, Correspondencia, Teneduría, Contabilidad, Práctica oficinas. Cuota módica. Neptuno y Lucena. **U-2627. Cursos especiales para ingreso en la Escuela de Ciencias Comerciales.**

ACADEMIA PAZO. CURSOS DE INgreso a las Escuelas de Ingenieros, Normales, Institutos, Comercio Repasos y preparación de ciencias Matemáticas, Físico-Químicas e idiomas. Inglés para alumnos de Institutos, Normales etc. Clases diurnas y Nocturnas. Consulado 103 entre Colón y Refugio.

ENSEÑANZAS

77 ACADEMIAS

OBSEQUIO DE LA ACADEMIA DE COMERCIO

Luis B. Corrales. Establecida en 1889. Enviando $0.15 en sellos recibirán mi Aritmética Mercantil, y por $0.30 más, mi «Ortografía en el Bolsillo», acabada de publicar. Enseñamos Tenedurfa de Libros, Taquigrafía e Inglés. La Mecanografía $1 00 al mes. Nuestros Títulos los más solicitados. Lealtad 567, entre Salud y Dragones. Telf. A5-1632.

INTERES GENERAL

BATIDORA PARA REFRESCOS Y CREMAS CAMINO ELECTRIC
NEPTUNO. 413 TELF. A-7787

AVISO DE ECONOMIA. SUS TRAJES viejos los arreglo o reduzco para sus hijos, hago a medida. Sastre con garantía. Precios baratos. Voy domicilio. San Nicolás 155. A-7095. González.

NO HAY CRISIS...!!! SI USTED decide cambiar su actual sistema comercial o industrial. Hevia brinda sus conocimientos y práctica para indicarle modernos sistemas comerciales e industriales que harán variar radicalmente su negocio. Diríjase a Antonio Hevia Galiano 478

BURO DE AGRIMENSORES, TASAdores y constructores. Medimos dividimos y tasamos fincas. Hacemos planos, proyectos y presupuestos de obras. Contamos con los más completos archivos de planos de la Propiedad Urbana y Rústica. Vamos a toda la República. San Carlos 915 Habana.

ALQUILERES

79 HOTELES

Hotel CORTEZ

MIAMI

Situado en el centro de la Ciudad, frente a la Oficina de Correos, a media cuadra del Consulado cubano, 115 habitaciones con baño. Precio de verano: $1.50 habitación sencilla y $2.00 doble, por día. Precios especiales por semana. Avenida Northeast First y Tercera Avenida.

HOTEL «MIRAMAR» NO BUSQUE más, le ofrecemos habitaciones y departamentos con o sin baño, con toda asistencia en la seguridad de que vivirá bien y comerá mejor. Prado 2, esquiña a Malecón, teléfono A5-3692

SU CASA

Y la de su familia. El lujosísimo hotel Belmont. El más céntrico de la Ciudad, San Rafael e Industria. Con tres excelentes comidas: **$45.00 matrimonio. Una persona: $30.00.**

HOTEL "FLORIDA"

Situado en el centro de los negocios. Precios especiales para el verano de habitaciones con baos completos y teléfonos. Visite nuestro famoso Restaurant, favorito de todos los hombres de negocios. Pídanos precios. Teléfono A-1131.

THE SAVOY

F y Quince. —Vedado
Telf: F-6616

Situado en un lugar alto del Vedado, con fácil y frecuente comunicación con la ciudad y repartos. Rodeado de jardines, con 600 metros de hermosos portales. Las habitaciones tienen ventilación directa teléfono, baño privado, con agua fría y caliente. Precios moderados, incluyendo tres excelntes comidas. El servicio en mesas separadas, para cada familia.

HOTEL "IDEAL ROOM"

Prado 93B, (Por Pasaje)

¿Desea vivir en casa tranquila, mejor que en su propia casa? Visite esta gran casa, aunque sea por curiosidad. Por adentro, la mejor. Si hace poco usted la visitó y no encontró habitación, vuelva a visitarla, hay habitaciones disponibles. Visite esta casa y así verá su patio andaluz, de hace poco. Se construyó el mejor, sin duda. Precios los más económicos. Se exigen referencias de moralidad y pagos.

ALQUILERES

79 HOTELES

HOTEL PRADO

Prado 351 esquina Virtudes. Entrada por Virtudes, frescas habitaciones balcón calle, de sombra y brisa, ascensor día y noche, precios reducidos para personas estables, buena comida. Telf. M-7660. F. Mariño G.

HOTEL "ALCAZAR"

Tiene este hotel muy ventiladas habitaciones todas con baño privado, teléfono y elevador a todas horas, sus precios son económicos, haciéndose arreglos especiales por meses a familias estables incluyendo un exquisito servicio de comida. Cárdenas No. 209.

HOTEL "HARDING"

Crespo 67 a 2 cuadras del Prado y Malecón, cerca del mar A-6735, Hotel absolutamente moral y comidas excelentes, 2 personas desde $46; una desde $29, con almuerzo, comida y desayuno. Elevador día y noche. Agua caliente y fría.

Hotel Roosevelt

AMISTAD Y SAN MIGUEL

$55.00 Matrimonios con tres excelentes comidas mensuales.

Apartamentos para familias, todos con baño privado. Elevadores día y noche.

HOTEL REGINA

Industria 410, frente al Capitolio, M-5955. Deseamos hacer saber a todos que debido a la situación actual, de reajuste, ofrecemos un servicio nuevo de hotel a unos precios inigualables. Una persona con comida, desde $43.00. Dos personas con comida, desde $66.00. Excelente comida. Absoluta moralidad. Lujo y limpieza.

HOTEL BIARRITZ

Residencial

Prado 519, frente al Capitolio para matrimonio sin niños exclusivamente. Hermosas y ventiladas habitaciones con baño privado y closets. Lujoso roof garden y cocina moderna. Comida a la carta. Elevador día y noche. Confort y limpieza. Estricta moralidad.

HOTEL "ANDINO"

San Lázaro 1218, esquina a M. U-2553. Unico en su clase. Moderno, céntrico, amplio, fresco, saludable, frente Universidad. Conviene para los que necesitan vivir cerca de los hospitales Calixto García o Mercedes. Habitaciones con baño privado, balcón, hermosa vista, con tres excelentes comidas: 45 pesos, matrimonio. Una persona desde 28 pesos. Clientela escogida. Pensión completa para huéspedes del interior. Precios sin competencia. Esmerado servicio en mesas separadas.

HOTEL «VANDERBILT»

Neptuno 1223. Situado en lo mejor de la Loma de la Universidad, lujosas, amplias y confortables habitaciones; baño privado; agua abundante fría y caliente. Atención esmerada. Neptuno 1223. Conviene para los que tengan que vivir cerca el Hospital Calixto García.

HOTEL WASHINGTON

Situado en lo más céntrico de la ciudad Virtudes 6 entre Zulueta y Paseo del Prado habitaciones muy frescas y con vista a la calle. Precios muy económicos para familias estables. Telf. M-3613

HOTEL COLONIAL

SAN MIGUEL 254

Esquina a Galiano. Habitaciones y apartamentos con baño privado y muebles modernos. Magnífico comedor con carta. Elevador día y noche. Precios especiales para huéspedes por mensualidades. Confort y moralidad. Teléfono A-6958.

HOTEL BIARRIZ

RESIDENCIAL

Prado 519 frente al Capitolio, para matrimonio sin niños exclusivamente. Hermosas y ventiladas habitaciones con baño privado y closets. Lujoso roof garden y cocina moderna. Comida a la carta. Elevador día y noche. Confort y limpieza. Estricta moralidad.

80 CASAS DE HUESPEDES

RESIDENCIA FAMILIAR; ESPLENdida habitación, matrimonio, baño anexo, abundante agua. Comida inmejorable. Estricta moralidad y pulcritud. $35.00 matrimonio todo servicio. Vea y convénzase. Amistad 208, casi esquina Neptuno.

GALIANO 463 ALTOS ENTRE SAN José Barcelona, Fresquísima habitación, lavabo y baño agua caliente. Comida insuperableñ Precios reducidos. Absoluta moralidad M-8857.

GALIANO 455 ENTRE SAN JOSE Y Barcelona, habitación, baño al lado, otra $23.00 para uno, dos $35.00, agua caliente comida variada, moral absoluta M-7380.

LA EMPERATRIZ (NUEVO DUEño) Gran casa para familias, vista San Miguel y San Rafael, alquilo hermosa habitación con baño privado, agua fría y caliente. San Miguel 205 altos.

CASA DE HUESPEDES «LA ISLA. Monte 213, por Factoría. Exclusivamente personas moralidad, habitaciones balcón. Edificio moderno. Comida a la carta. Matrimonios desde 42 pesos. Telf. A-9210.

CASA DE HUESPEDES «LA COVAdonga». Apartamentos y habitaciones, con o sin muebles, agua fría y caliente siempre, comida buena y económica. Hay teléfono, orden y aseo. O-Reilly 209.

CASA PARA FAMILIAS; PRADO 251 exclusivamente personas estricta moralidad. Habitación con balcón calle, con toda asistencia. Comida inmejorable. En azotea, habitación para matrimonio u hombres solos.

ALQUILERES

80 CASAS DE HUESPEDES

HUESPEDES «CAMPOMIR», EMPEdrado 517 casi esquina Monserrate, dos cuadras Parque Central. Acabado reconstruir. Apartamentos amueblados y sin muebles, amplios, fresquísimos, lavamanos, balcón, baño. Con o sin comidas. Tranvías y ómnibus por la esquina. Precios económicos. Telf. M-3274.

TELMA RESIDENCIAL

Villegas 466 (entre Muralla y Sol) La vivienda ideal. Fresca, moral, tranquila, jamás falta agua fría y caliente. Todo servicio dos personas con comida a la carta desde $45.00. A-9985.

CASA HUESPEDES ESPLENDIDA habitación matrimonio baño anexo, agua abundante teléfono, comida inmejorable, familiar y sana. Extricta moralidad y orden. Vea y se convencerá, $35.00 matrimonio todo servicio. Amistad 208

RESIDENCIA FAMILIAR «LA REPUblica», Aguila 559 esq. Barcelona, altos. Resuelva su problema. La nueva dueña ofrece magníficas habitaciones todas con lavabos y esmerada comida. Precio económico. Espléndida sala de recibo. A-6639.

HUESPEDES «LA MILAGROSA»

Habitaciones grandes y frescas con baño privado y agua caliente, propias para matrimonio .Comida de primera a la carta. Precios de situación, con toda asistencia. Absoluta moralidad y orden. Teniente Rey 204, altos, esquina Aguiar. Telf. M-1250.

CASA DE HUESPEDES: TURIS. Manrique 611, entre Reina y Salud Telf. A-6388 Hermosas habitaciones, vista calle einteriores. Matrimonio: $35.00. Individuales: $20.00. Abonados al comedor: $13.00.

LA MATANCERA. CASA HUESPEdes, la más céntrica de la Habana. Absoluta moralidad, mucha agua fría y caliente, mucho fresco, mucha y buena comida y precios muy reducidos. Reina 219, esquina a Manrique. Telf. A-0238.

81 CASAS de COMIDAS

CASA PARTICULAR SIRVE COMIDA a domicilio, buena sazón, artículos de primera, precios económicos, persona 50 cts. tres 70. cuatro 90. Llamen al U-2709.

CASA PARTICULAR DESEA FAMIlia formal para mandar comida: croquetas, tamal, bacalao vizcaína, papas rellenas, hora fija, esmerada limpieza. Telf M-9170

VIBORA. ALQUILO CHALET COMpuesto planta baja; portal, recibidor, sala, hall, cinco habitaciones, baño intercalado, comedor, pantry cocina, cuarto criados, patio, traspatio, garage; en los altos: apartamento de dos habitaciones y cuarto baño. Renta $60.00. Calle Vista Alegre 56 entre San Anastasio y San Lázaro. Informes en la misma de 2 a 6 y teléfono M-7381.

82 APARTAMENTOS

HAY APARTAMENTOS MUY COmodos, precios reducidos para matrimonio, con todo lo necesario. O-Reilly 208.

SE ALQUILA: ACABADO DE PINtar, un apartamento en el tercer piso de la casa de San Miguel 114, entre Industria y Amistad, compuesto de sala, comedor, dos cuartos, baño intercalado de lujo, cocina de gas y servicios de criados. Informan: Desde el lunes. M-6242. La llave: En la azotea.

SE ALQUILA UN APARTAMENTO; sala, comedor, cuarto, cocina y baño completo; todo nuevo. Zanja, 370.

SAN LAZARO 556, ALTOS, CASA elegante, decente, alquila un lindo departamento, de dos habitaciones, baño, pantry, cocina, teléfono, no niños, no toque en la planta baja.

APARTAMENTO MODERNO VENTIlado todo a la calle, agua abundante. Sala, comedor, dos habitaciones baño completo, cocina, Estrella esquina Rayo, matrimonio sin niños. Informan Estella 107, altos. $34.00.

APARTAMENTO LUJOSO AMUEBLAdo. se alquila para persona de gusto. Edificio Zapata y A Apartamento 6 primer piso. Informan en el mismo de 10 a 12 y de 3 a 6. Precio razonable.

EDIFICIO CARRERA JUSTIZ, MANrique y Malecón, apartamento de 3 habitaciones, sala, saleta, comedor, baño intercalado, cuarto y servicios de criado. Elevador día y noche. M-3476.

SE ALQUILA EN EL EDIFICIO AREces, Prado 106, un bonito apartamento con vista a Prado, también tenemos habitaciones con baño completo y todo servicio, ambas casas hay elevador.

SE ALQUILA LUJOSO APARTAMENto en J esquina a 25 Nro. 552 sala y comedor, tres habitaciones, 2 espléndidos baños, cuarto y baño para criados. Llave en el apartamento No. 1. Informes: F-4168

SE ALQUILAN APARTAMENTO ALto y bajo en la calle 12 entre Quinta y Séptima Miramar. Tienen garages, altos 3 habitaciones, bajos dos reciente construcción, acera de la brisa. Informes F-4168

ALQUILAMOS GRANDE Y MODERno apartamento en Santa Clara 164 2a. planta esquina a Cuba. Recibidor, sala, 4 habitaciones, baño intercalado, comedor, cocina, pantry. Alquiler $42 mensuales. Para verlo hablar con el encargado del edificio. Informes al M-2602 bufete de Fernández y Cuadrado, O-Reilly 208 altos.

DEPARTOMENTO MODERNO MUY fresco, Edificio de ocho pisos. Elevador a todas horas. Sótano para garage. Edificio «Lens» 6 y 11 Vedado.

SE ALQUILA PARA MATRIMOnio solo, apartamento elegantemente amueblado, vajilla, utensilios de cocina, ropa etc. Informes Tte. Rey 211, esq. Habana. Hay ascensor. Telf. A-9825.

SE ALQUILAN APARTAMENTOS nuevos en San Rafael Nro. 807 Informa el Encargado.

SE ALQUILA SAN JOSE ESQUINA A San Nicolás apartamentos modernos a dos cuadras de Galiano, cuarto, cuarto de baño, en colores, cocina. Llave en el café. Informan F-6784.

SE ALQUILA EMPEDRADO Y VIllegas apartamento moderno compuesto de una entrada, sala, cuarto baño en colores, cocina, hace esquina. Llave en la tienda. Informan F-6784

SE ALQUILA HERMOSO APARTAmento alto interior a corta familia en 15 pesos se exigen referencias Revillagigedo 218 informan en la panadería de al lado

ALQUILERES

82 APARTAMENTOS

EDIFICIO SANTEIRO CALLE G ENtre 25 y 27 Vedado. Se alquila un apartamento compuesto de dos terrazas, salón, dos habitaciones, baño moderno intercalado, pantry, cocina y servicio de criados. Puede verse a todas horas. Las llaves el encargado. Telf. F-7410

APARTAMENTO SAN JOSE 1114 entre Infanta y San Francisco, dos habitaciones, baño y cocina. Informes en la misma Telf. U-2582

EDIFICIO CARRERA JUSTIZ, MANrique y Malecón, se alquila apartamento de 3 habitaciones, baño intercalado, sala saleta, comedor, cuarto y servicio criados. Elevador día y noche M-3476

«EDIFICIO ARCOS». SE ALQUILAN dos apartamentos pequeños uno al frente y otro al fondo. Informa el conserje del mismo F entre 18 y 21 Vedado.

FRESCO, COMODO AMPLIO, CON balcón a la calle, agua caliente y teléfono, se alquila magnífico departamento en Aguacate No. 56 (Tercer Piso).

MATRIMONIO HONORABLE CEDE en su residencia media cuadra Universidad precioso apartamento baño privado, toda asistencia a matrimonio o señorita estudiante, se cambian referencias. Informan teléfono U-1349

HOSPITAL 661, ENTRE SALUD Y Jesús Peregrino, sala, comedor, tres cuartos, baño intercalado. Muy fresca, agua abundante. Informan en la misma F-5569

AMPLIACION ALMENDARES. LINdos apartamentos terminados de construir con todos servicios, propios para matrimonios sin niños desde 10 pesos. Magnífico barrio. Independiente Avenida 4a entre 10 y 11, número 12

EDIFICIO URSULINAS

EGIDO ESQUINA A SOL

Casa de apartamentos modernos, propios para matrimonios o reducida familia, con servicios sanitarios completos; luz, agua caliente y fría; situados en lo más céntrico de la ciudad, con espléndidas vías de comunicaciones para toda la capital o interior de la República.

INFORMES EN EL MISMO PRECIOS MODICOS

Apartamento bajo, No. 1

HOTEL DE APARTAMENTOS

8 y 19

1, 2, 3 4 cuartos, cocina; frigidaire

GARAGE, RESTAURANT

Grandes reservas de agua. F-3131

OFICINAS

ALQUILO LOCAL APROPIADO PAra oficina con uso de teléfono y otras facilidades. Renta: $10.00 mensuales, Almanza, Obrapía 357

OFICINAS $9.50

Modernas, espaciosa para oficina, teléfono, su nombre en la Guía Telefónica limpieza, luz, salón de espera, telefonista etc. Cuba 209 bajos entre O-Reilly y Empedrado.

83 DEPARTAMENTOS

ALQUILO A FAMILIA QUE NO sean más de tres personas mayores, hermoso departamento de sala, habitación y demás servicio scompletto privado, con su patiecito, todo azulejeado, no hay nada igual en higiene, fresco y buen gusto. Hospital 661 entre San y Valle.

ALQUILO DOS DEPARTAMENTOS, para Oficina, o profesional, o corta familia. Habana 206, Notaría, entre Empedrado y Tejadillo.

ALQUILO BAJOS, PORTAL, SALA, comedor, tres habitaciones, baño, cocina, patio, siempre agua. Precio $27. Calzada de Luyanó No. 105, dos cuadras esquina Toyo. Llave, Informan la misma.

ALQUILO BAJOS, PORTAL, COMEdor tres habitaciones, baño, cocina, patio, siempre agua. Precio $27. Calzada de Luyanó No. 105, dos cuadras esquina Toyo. Llave, informan la misma.

VEDADO. 25 ESQUINA O, Nro. 160, edificio Castro, apartamento segundo poso moderno tres amplias habitaciones sala, comedor, baño intercalado hall, y closets nevera eléctrica. Telf. F-2990

HERMOSOS DEPARTAMENTOS HAbitaciones todo confort propios para pasar el verano, precio de situación casa particular. Vedado calle I Nro. 305 entre 15 y 17 vista hace fe.

DEPARTAMENTO 2 HABITACIONES baño intercalado, azotea, independiente, agua caliente, comida especial, elevador, teléfono, Villegas 5 hotel «Canadá» habitaciones baratas, todo servicio A-0400

ALQUILO UN DEPARTAMENTO PAra oficina, propia para abogados o comisionistas, o Asociación, con derecho a sala de recibo. Se exigen referencias Habana No. 206.

84 HABITACIONES

EN LUJOSA CASA DE FAMILIA SE alquilan habitaciones con toda asistencia, moralidad absoluta. Calle 11. No. 407, Vedado. Teléfono F-7207.

SE ALQUILAN HABITACIONES CON o sin muebles; buena comida, variada y muy económica. O-Reilly 209. Hal teléfono.

ESPLENDIDA HABITACION, PARA hombre solo que desee vivir absolutamente tranquilo, se alquila en un sexto piso, frente al mar. Hay elevador a todas horas. Manrique y Malecón, Departamento 24.

ALQUILO UNA HABITACION CON muebles, otra sin muebles con o sin comida. También un magnífico Departamento amueblado. A-7465 San Lázaro No. 320.

HABITACIONES AMPLIAS MUY ventiladas, balcón calle, Obispo 303 altos Café Europa, con lavabo agua abundante. luz toda noche, desde 12 pesos. Hay elevador 20 mosaicos por 25.

SE ALQUILA UNA HABITACION para matrimonio, vista a la calle, agua fría y caliente en los baños. Comida inmejorable. Precio: $45.00. Calle 17 No. 256, entre J e I. Vedado. Teléfono: F-3837.

HERMOSA SALA PROPIA PARA profesional barata y una hermosa y fresca habitación Neptuno 616 primer piso entre Escobar y Gervasio.

ALQUILERES

84 HABITACIONES

MALECON 53 BAJOS CASA ELEgante y decente alquila amplia habitación independiente, clara y fresca, hermosa terraza, gran patio con frente por tres calles, galería, teléfono.

CASA PARTICULAR SE ALQUILA una hermosa habitación, con baño intercalado agua caliente toda asistencia o sola, a personas mayores, 10 de Octubre No. 321 bajos entre Municipio y Rodríguez. Jesús del Monte.

SE ALQUILAN DOS HABITACIONES una grande, otra chica, toda asistencia, económicas, céntricos, frescas, balcón, lavabo, teléfono, agua caliente. Neptuno 401, esquina San Nicolás, altos de La Filosofía.

FAMILIA DISTINGUIDA ALQUILA habitación solamente mayores. Cambio referencias. Muebles Teléfono luz, agua fría, caliente. Absoluto silencio. Cerca Galiano y Reina. Manrique 566 altos entre Salud y Dragones.

CASA HUESPEDES, ANGELES 56, altos. A una cuadra de Reina. Se alquila una habitación balcón a la calle muy grande, excelente comida agua caliente. Teléfono A5-0672.

SE ALQUILAN AMPLIOS Y FREScas habitaciones desde seis pesos. Prado 314 esquina a Virtudes.

MALECON 357 ALTOS ENTRE SAN Nicolás y Manrique, alquilamos habitaciones y apartamentos con comida con y sin muebles.

ALQUILO ESPLENDIDA HABITAcIón céntrica fresquísima, balcón calle, a matrimonio u hombre solo. Informan en «Mercantil» Monte 107 esquina a Cienfuegos.

COMPOSTELA 459 SEGUNDO ENTRE Teniente Rey y Amargura, amplia ventilada habitación hombres solos matrimonio sin niños, agua corriente y caliente puede comer si desea. Véala.

AVISO

LA CASA «REINA, 14», bajo nueva administración, se complace en ofrecer las mejores habitaciones de la Habana, con baño privado, con o sin muebles. Exquisita comida. Casa de estricta moralidad. Precios desde $45.00 mensuales, por matrimonio, con toda asistencia. Visítela y se convencerá.

REINA, 110, MODERNO, entre GALIANO Y RAYO. TELEFONO M-9498.

ALQUILO HERMOSA Y FRESCA HAbitación con balcón a la calle, otra interior a personas mayores sin niños casa de absoluta moralidad hay teléfono San Lázaro 671 2o piso entre Gervasio y Belascoaín.

ALTOS DE SAN LAZARO 106, ENtre Crespo y Genios se alquila gran habitación a personas mayores, balcón teléfono, junto al baño, casa privada.

ALQUILANSE HABITACIONES MUY frescas, independientes con o sin muebles a personas solas o matrimonios sin niños. Agua y luz a todas horas, Amistad Nro. 376 altos casi esquina a Barcelona.

MATRIMONIO HONORABLE ALQUI anexo agua caliente a matrimonio o la una habitación muy fresca baño una persona asistencia esmerada matrimonio 45 pesos, una persona $25. Telf. X-1446.

CASA PARTICULAR SE ALQUILA una hermosa habitación con baño intercalado agua caliente toda asistencia, sólo a personas mayores. 10 de Octubre No. 321 bajos entre Municipio y Rodríguez, Jesús del Monte.

EN LUJOSA CASA DE FAMILIA SE alquilan habitaciones con toda asistencia absoluta moralidad. Calle 1 No. 407 entre F. y G. Vedado. Teléfono: F-7207.

VEDADO LINEA 901 ESQUINA 6, casa con palmas, familia honorable alquila 2 magníficas habitaciones juntas o separadas, propia matrimonio, con todo servicio. Tranquilidad absoluta. Cambiamos referencias. F-5632 y F-3569.

ALQUILO FRESCA HABITACION EN azotea del moderno edificio de Condesa No. 152 esquina Lealtad, independiente, propia para hombres solos, llave en el Tostadero. Informan cantina cine Reina.

ALQUILO ALTOS 3 HABITACIONES servicios modernos $25.00 y un apartamento con dos habitaciones 15 pesos. Avenida Columbia Nro. 2 Marianao Informes M-8692

SE ALQUILAN DOS HABITACIONES con vista a la calle, con o sin asistencia. Galiano 108 esq. Lagunas.

SE ALQUILA UNA HABITACION con balcón a la calle, hay agua caliente en Belascoaín y San Rafael altos de la «Yarda», entrada por San Rafael 2o. piso.

VEDADO. FAMILIA PARTICULAR alquila hermosa y fresca habitación con toda asistencia propia para matrimonio Telf. F-7135 Se dan y piden referencias.

ALQUILO CALLE HABANA 265 altos, esquina Muralla, cuarto gran de vista a la calle con y sin muebles, entrada independiente luz toda la noche informan la misma.

FAMILIA HONORABLE ALQUILA una habitación con balcón a la calle y todo servicio, en Neptuno 257, primer piso, entre Amistad y Aguila. Telf. M-3327

CERCA PARQUE CENTRAL SE ALquila una habitación a hombre solo, hay teléfono, San Juan de Dios No. 211, 2o. piso alto.

AMISTAD 363 PRIMER PISO HABItación a hombres solos o matrimonio, muy fresca, lavamanos, baño anexo, una cuadra Capitolio, absoluta moral

ALQUILERES

NAVES - LOCALES

SALON ALTO. DOSCIENTOS MEtros, sin columnas. Puede verse en Nº 367. Informan M-1207.

LOCAL PARA LECHERIA, REVInagedo, esquina Alcantarilla. Informes en la misma.

GRANDE ESQUINA REFUGIO —SE alquila local para almacén o establecimiento siete puertas a la calle, 400 metros cuadrados. Informan en los altos.

SE ALQUILA EL LOCAL A. SECO Nro. 63 entre Estrella y Maloja superficie 420 ms. Techo de azotea. Propio para una industria. La llave en la bodega. Informa M-3560 y F-3573.

SE ALQUILA UN SALON BAJO CON entrada a la calle y otro muy espacioso alto, separadamente con luz y servicios; solamente para oficinas. Informan Habana 207, altos.

HABANA

SE ALQUILA AGUILA 561, DEPARtamento de sala, dos habitaciones, comedor, baño completo y cocina. Llave en la encargada, departamento No. 2, Dueño Sa. 411, entre Concepción y San Francisco, Lawton.

ESTRELLA ENTRE XIFRE Y PLAcencia, altos. Centro Escolar José Ma. Zayas, con sala, comedor tres habitaciones, baño, cocina, cuarto y servicios. A-7842.

ALQUILO CASA EN $28, EN CONcordia 430, altos, a una cuadra de Belascoain, con sala, comedor, dos habitaciones, baño y cocina. La llave en la misma.

ALQUILO MODERNOS ALTOS Condesa 167 entre Lealtad y Escobar. Sala, recibidor, dos cuartos, baño intercalado, comedor y cocina al fondo. Informan al lado. Llaves al 169.

ALQUILO MANRIQUE 62 ENTRE San Lázaro y Lagunas, regia casa alfombrada al tapiz, sala, saleta, 3|4, baño intercalado, comedor, cocina, cuarto servicio criados. De 9 a 12 de 2 a 6 Tel. M-8453.

ALQUILO EN EL EDIFICIO TROCAdero 255 esquina Amistad, linda casa sala, comedor, 2 habitaciones, baño moderno intrecalado, despensa y cuartito. Informes Azotea. Teléfono: 1-4464.

EXQUISITOS ALTOS, COMPUEStos de hermosa y amplia sala, recibidor, comedor y 3 frescas habitaciones, cocina gas y muy económica y baño. Agua siempre y abundante. Carlos 224 (Gloria y Vives).

SE ALQUILA MODERNA CASA ZEqueira 232 altos, sala, comedor, 2 cuartos, baño intercalado, cocina, servicios criados. Informes U-5563.

SAN LAZARO 320 ENTRE SAN NIcolás y Galiano. Agua nunca falta, fría y caliente, 2o. piso, sala, comedor, 3 cuartos, baño lujo, cocina, servicios criados. Informes M-2863 y F-3131.

ALQUILO AMPLIO Y LUJOSO BAJO. San Lázaro No. 61 entre Genios y Escobar. Sala, saleta, 3 habitaciones, baño moderno, comedor, cocina, servicios criados patio. $55.00. Informes Gonzalo Vidal M-2222.

SE ALQUILAN LOS BAJOS DE LA casa Cárdenas No. 67 entre Corrales y Apodaca. Llave en los altos. Informes por el Telf. I-5746.

SE ALQUILAN

En Malecón No. 305, entre Campanario y Manrique 1er. piso, acabado de fabricar. Recibidor, sala, comedor, 3 cuartos, baño criados.

SE VIRTUDES No. 358, ENTRE SAN Nicolás y Manrique, apartamento bajos 1er. piso. Sala, recibidor, comedor, 2|4, baño, cocina. Informan en las mismas casas o teléfono F-3489.

ALQUILO GERVASIO No. 119, ALto sala, saleta, cuatro habitaciones baño intercalado, comedor, cocina, cuarto y servicio de criados. Abierto de 2 a 6. Telf. F-4262.

CANAL SECO Nro 269 ENTRE BENjumeda y Desagüe 1er piso sala, saleta, tres cuartos, baño intercalado, comedor cocina, cuarto y servicios criados. Alquiler: $23.00 Informan Magnesia Márquez U-6560

ALQUILO ALTOS MODERNOS PAra regular familia. Desagüe 205, 201 entre Franco 25 28 pesos. Agua día noche, llaves Desagüe 155 casi esquina Oquendo U-1677

EDIFICIO RIVERSIDE PISOS INdependientes sala, dos tres cuartos, baño intercalado, comedor fondo, cocina, garage 15, 18 y 25 pesos, muy frescos. 17 esquina 26, Vedado.

ALQUILO SAN RAFAEL 963 BAJOS entre Hospital y Espada, casa moderna sala, saleta, 3 habitaciones, baño moderno y cocina. Llave en la bodega de Hospital U-5371

ALTOS NEPTUNO 810 CERCA MARqués González, sala, gabinete, recibidor, cuatro cuartos, comedor, baño completo criados. Llaves Bodega. Informes F y 19 No. 410 Vedado.

CASA UNIVERSIDAD $30.00 SAN Lázaro No. 1254 entre L y M. Una planta, frente a la Universidad. María Albela U-5783.

SE ALQUILAN LOS BAJOS DE LA casa Corrales 761, entre Belascoaín y Castillo compuesto de sala, 2 cuartos, baño cocina y comedor, moderna. Informan 10 de Octubre 1083 Telf. 4-4600.

SE ALQUILA UN PISO SAN RAfael 752 informan Telf. U-1427

BALCON 403 ENTRE MANRIQUE y Campanario segundo piso alto moderno, sala, 3 cuartos, comedor al corrido, baño completo, agua caliente, baño, servicio criados, llave en los bajos F-3226

SE ALQUILAN ALTOS MODERNOS baño intercalado techo monolítico, muy baratos, Escobar esquina a Estrada. Informes Telf. M-5005 pueden verse de 1 a 4

MAGNIFICOS BAJOS ESQUINA MUY propios para médico, dentista u oficinas, antesala, sala, 3|4 tocador, baño completo, Lealtad esquina Animas. De 10 a 7 p. m.

SE ALQUILA EN $25.00 FRESCA Y ventilada casa, Pasaje Agustín Álvarez No. 11 o 20 moderno, compuesta de sala, saleta corrida; tres cuartos, comedor, baño, patio y demás servicios. No tiene altos. Abundante agua. Informan Aguiar 305 altos. Teléfono A-7850.

SE ALQUILA LA VENTILADA CAsa Florida 106 entre Vives y Espada, sala, saleta, 4 cuartos comedor, servicios completos y de criados $30.00 la llave en la bodega. Informes M-1373

ALQUILO GERVASIO Nro. 119, ALto sala, saleta, cuatro habitaciones baño intercalado, comedor, cocina, cuarto y servicio de criados Abierto de 2 a 6 Telf. F-4262

NEPTUNO 511 PISO SEGUNDO ENtre Campanario y Lealtad, sala, comedor, cocina 4 cuartos grandes, baño para criados. Llave e informes en la misma.

SE ALQUILA: BELASCOAIN 105 BAjos informan en la misma.

ALQUILO LINDA CASA NUEVA Neptuno 303 altos esquina Condesa sala, comedor, dos grandes cuartos, baño completo, cocina y servicio criados. Precio 34 pesos. Informa la misma y F-3450.

ALQUILO CONDESA 5 ALTOS ESquina Manrique. Linda casa acabada de fabricar, sala, dos grandes cuartos, baño completo, comedor, cocina, y servicios criados. Precio 34 pesos. Informa la misma y F-3450.

SERRANO 253 ENTRE NEPTUNO Y Virtudes, sala, recibidor, tres cuartos, baño intercalado, comedor, cocina, servicios de criados, cuarto y baño, agua abundante. Hora: 1 a 4.

ALQUILO LUJOSO PISO ALTO EMpedrado 415, Sala, comedor, 1 habitación, baño, cocina, servicio criados. Portero barrenderas. Ascensor. Informan el encargado.

SE ALQUILAN MODERNOS PISOS altos y bajos en Aramburo y Aguila. Sala, comedor, 2 y 3 habitaciones, baño y cocina. Informan Aramburo No. 167.

87 HABANA

PRINCIPE 140 ESQUINA A ESPADA Alquilo casa alta de tres habitaciones y otra baja de dos; modernas y ventiladas. Llaves e informes en la bodega.

ALQUILO4 ESTRELLA 605 ALTOS, sala, comedor, tres habitaciones, baño intercalado, cocnia. Informan: encargado o F-5060

ALQUILO ALTOS EN SUAREZ Nro. 357 sala, 2 cuartos comedor, baño y cocina, llave en los bajos. Informan I-7255

CARLOS III No. 603

esquina Marqués González, lo más alto de la Habana, compuesta de zaguán, recibidor, sala, 6 grandes cuartos con 2 baños, comedor al fondo, a un patio privado, garage para máquinas con cuarto grande para chofer, con su baño. Informan en la misma y Telf. U-3281 precio 80 pesos.

ALQUILO CASA, SAN RAMON 66 ESquina a Castillo, 2 cuartos y demás comodidades $18.00. Informan en la misma.

SAN RAFAEL 357 ENTRE SAN NIcolás y Manrique, en 25 pesos alquilo alto, sala, comedor, dos habitaciones y servicios. La llave en la bodega.

SE ALQUILA BARATA LA CASA Maceo esq. a La Piedra en el pueblo de Regla, compuesta de sala, 3|4, cocina, baño y comedor. Informes: FO-3271.

SAN LAZARO 176, BAJOS, ESQUINA Aguila: Sala, saleta, cuatro habitaciones, baño, comedor, cuarto y servicio criados, cocina. The Trust Company of Cuba. M-6917.

NUEVA DEL PILAR ESQUINA A Arroyo, muy cómodas y económicas casitas, cerca del Mercado Unico, sala, saleta, dos habitaciones etc. Informes mismo edificio No. 214 altos.

ANIMAS No. 162, ENTRE CONSULAdo e Industria, alquilo primer piso, moderno, fresco y claro, comedor, cuatro cuartos baño intercalado, servicio criados, cocina y agua abundante, pedimos referencias, llaves en los bajos. Informes: Corrales No. 64.

ALQUILO INFANTA 1101 ESQUINA Benjumeda, 2 casas planta baja; sala, comedor, dos cuartos, baño intercalado, cocina gas, calentador; moderna. Precio 25 pesos. Informan primer piso por Benjumeda.

ALQUILO CASA MODERNA CERCA Universidad, tiene todas las comodidades modernas, véala. San Miguel 1107 2o. piso. La llave enfrente puerta hierro. Sr. Castro M-7179.

ALQUILASE INFANTA 206 ENTRE San Lázaro, Jovellar, terraza, dos cuartos grandes, closets, cuarto y servicios criados $35 mucho fresco, mucha agua. Más informes Teléfono: FO-2189.

SE ALQUILA PLANTA BAJA SANta Clara 16 Informes en la azotea.

PRECIOSO PRIMER PISO CASA VAlle 157 pegado Infanta cerca Universidad balcón sala, comedor, 3 cuartos, baño cocina gas, servicios, edificio moderno, agua abundante. Informan FO-2313

ESTRELLA ENTRE XIFRE Y PLAcencia altos, Centro Escolar José Ma. Zayas, con sala, tres habitaciones baño completo, comedor, cocina, cuarto servicio criados. Plan Encharged Informan A-7842

SE ALQUILA SAN MIGUEL 565 ENtre Gervasio y Belascoaín para depósito industria o cosa análoga. Informan San Rafael 567 altos. Teléfono U-5126

ESTEVEZ 15 A MEDIA CUADRA DE Monte se alquila un bonito segundo piso sala, dos habitaciones, baño intercalado, comedor, cocina, agua impulsada. Abierto de 2 a 5.

ALQUILO ALTOS FRENTE DOS CAlles, punto ideal, San Miguel 1118, una cuadra Universidad, sala, comedor, 3 cuartos, baño intercalado, cuarto y servicios criados. U-7036. Dueño Luz 251 R. Pérez.

SAN LAZARO 320 ENTRE SAN NIcolás y Galiano. Agua nunca falta, fría y caliente, 2o. piso, sala, comedor, 3 cuartos, baño lujo, cocina, servicios criados. Informes M-2863 y F-3131.

SE ALQUILA MODERNA CASA ZEqueira 232 altos, sala, comedor, 2 cuartos, baño intercalado cocina, servicio criados. Informes U-5563.

ALQUILO MODERNO PRIMER PISO Monte 710, terraza, sala, saleta, 4 habitaciones, baño intercalado, comedor fondo agua caliente, cocina, cuarto y servicio criados independientes y gran patio. Innforman Monte 712 M-3216.

BELASCOAIN 952 ESQ. BENJUMEda. Se alquilan magníficos altos acabados de reformar, frescos, confortantes y mucha agua. Recibidor, sala, comedor, 4 habitaciones amplias con closets, dos lujosos baños, cocina, cuarto criados con su servicio. Verse de 9 a 12 a. m. y de 2 a 6 p. m.

SE ALQUILAN LOS MODERNOS ALtos de Indio esquina a Rayo a una cuadra de Monte, Sala, saleta, 3|4, baño intercalado, agua fría y caliente, claros y frescos. Informan en la carnicería.

PRECIOS DE SITUACION

Aquí está lo que necesita. Desde 12 pesos en adelante

ESCOJA Y OFREZCA LO QUE PUEDA

DEPARTAMENTOS DE 1, 2 Y 3 PIEzas con baño en Lindero No. 24. A. Ramírez 4, o 24, San Bernardino 93 o 273, Inquisidor 27 o 503 Acc. por Luz, Marina y 25.

AMISTAD Y SAN MIGUEL EDIFIcio Astor, Departamentos de 1 y 2 habitaciones con baño.

MARINA No. 16-C. O 155, EDIFICIO Echevarría, Departamentos de sala, comedor, 3 habitaciones, baño y cocina.

SUBIRANA 52, ALTOS, O 170 moderno, casa de sala, comedor, 2 habitaciones, baño, cocina, cuarto y servicios de criados.

J DEL MONTE 618, C 1364, BAJOS, departa,entos de sala, comedor, dos habitaciones, baño y cocina.

GENIOS Y MORRO EDIFICIO GOmez. Departamento de sala, comedor, 3 habitaciones, baño y cocina y servicios criados.

CUBA Y TEJADILLO ALTOS POR Tejadillo. Casa de sala, comedor, 3 habitaciones, baño, cocina y cuarto y servicios.

INFORMES EN LAS MISMAS VEALAS A CUALQUIER HORA Y EN OFICINAS DE GENIOS Y MORRO TELEFONO: M-6747

88 VEDADO

SE ALQUILA GRAN RESIDENCIA lujosamente amueblada y con todo el confort moderno. Calle Ocho, núm. 58 entre 3 y 5, Vedado.

EN EL VEDADO SE ALQUILA COMpletamente amueblada casa, compuesta de sala, comedor, tres habitaciones, baño intercalado, cuarto y servicio de criados. Informan teléfono F-5797

SE AUQUILA CASA COMPLETA mente amueblada en la Avenida Norte del Lago, reparto Country Club Precio $150. Informan Telf. FO-7062

ALQUILO AMPLIOS BAJOS ESQUIna, con sala, antesala, seis cuartos, dos baños, otro servicio, biblioteca, comedor, pantry, cocina, cuartos y servicios criados garage $100. E esquina Tercera F-5230

88 VEDADO

A No. 603 ENTRE 25 Y 27 VEDAdo. Próximas a terminarse, se alquilan tres casas con todo el confort moderno. Baños de color. Estufas de gas etc.

SE ALQUILAN LOS BAJOS CUAtro 504 entre 21 y 23, sala, comedor, cinco dormitorios dos baños completos, garage, traspatio, cuarto y servicio baño criados. Puede verse de 3 a 6 p.m.

89 CERRO y PALATINO

CRUZ DEL PADRE 45. SALA GRANde, 3|4, comedor, buen baño cocina gas y carbón, buen patio, una cuadra Tejas.

CERRO. SE ALQUILAN LOS ALTOS Salvador No. 164. Sala, saleta, recibidor, 4 cuartos, comedor, al fondo; doble servicio y cuarto de criados. Precio legal: $28.00. Informes en los bajos.

90 MARIANAO - REPARTOS

AMPLIACION ALMENDARES, CAlle Diez entre Ave. 9 y 10, alquilo precioso chalet dos plantas, sala, comedor, tres cuartos, closet, garage, etc. Precio: $40.00. Llaves al lado. Exígense referencias.

ALVAREZ Y ROJAS. M-3802, F-8140. Calle 8 y 3, La Sierra, alquilo casa sala, comedor, tres cuartos, dos baños, garage, servicio criados.

General Lee entre Concepción y Reina, Quemados de Marianao, chalet altos y bajos, con terrenos al fondo, 4 cuartos, baño intercalado moderno, agua fría, saliente, sala, comedor, portal, cocina carbón, pantry, servicios de criados. Llave al lado. Informes M-2863 y F-3131.

REPARTO ALMENDARES, ALQUIlo una casita acabada de fabricar; servicio intercalado; $15.00; 3a. entre 12 y 14; un apartamento, sala, habitación, cocina, servicio. $10.00. 14, entre 3 y 5. Teléfono F-2568.

CONCEPCION ENTRE GENERAL Lee y Maceo, Quemados de Marianao, portal, sala, 2 cuartos, baño moderno y cocina. Llave al lado. Informes M-2863 y F-3131.

ALQUILO HERMOSA CASA 7 ENtre 2 y 4 La Sierra sala, recibidor 5 habitaciones 2 baños modernos comedor y Cocina, garage y 2 cuartos de criados con servicios. Informan misma 2 a 7 p.m.

PEQUEÑA RESIDENCIA EN MIRAmar calle 20 entre Línea y Séptima Avenida agua abundante y buena Comunicación FO-1423.

SE ALQUILA EN $50 «VILLA LOreto» Infanta esquina a San Jacinto Reparto Buen Retiro. La llave al lado «Villa Octavia». Informan en Zulueta 458 altos.

SE ALQUILA EN $70.00 EN LA CAlle D entre 14 y 16 Almendares. Casa con frente sala, biblioteca, 4 cuartos, dos baños, cuarto y servicio de criados y chofer, garage para dos máquinas, court de tennis y jardín. Informan Telf. A-6885 de 8 a 12 y de 2 a 5.

AMPLIACION ALMENDARES CAlle 10 entre Ave 9 y 10, alquilo precioso chalet dos plantas, sala, comedor, tres cuartos, closets, garage etc. Precio: $40. Llaves al lado. Exígense referencias

SE ALQUILA EN MIRAMAR. ESpléndida residencia lujosamente amueblada, portal, hall, living-romm, comedor, biblioteca, terraza, cuatro cuartos, tres baños, cuartos de criados garage para cuatro máquinas, radio, vajilla Ridgaire. Informan Telf. F-2880.

CHALET ALQUILO 2 PLANTAS 4|4, 2 baños colores, bajos: todas comodidades, jardín, garage. Precio rebajado 21 entre Río Almendares y Avenida de los Aliados. Abierto de 2 a 6 Telf. A5-2681.

CASA AMUEBLADA $45.00 MENsuales, 4 cuartos, sala, comedor dos baños, cocina, frigidaire, patio, jardín, 5a Avenida entre 5 y 6 Buenavista. Tome guagua ruta 9 o 28. Informan ahí. También Trust Company Obispo 257

91 JESUS DEL MONTE - VIBORA

SE ALQUILA: AGUSTINA 106 (ENtre Gertrudis y Lagueruela). portal, sala, recibidor, hall, tres habitaciones, saleta al fondo, baño intercalado, pantry, servicio de criados, patio y traspatio. 30 pesos. Informes I-6879.

LOMA DEL MAZO, PROXIMO INStituto Segunda Enseñanza, alquilo bajos y altos de la casa Patrocinio No. 160, compuesta los bajos de: portal, sala, comedor, tres habitaciones, baño completo, cuarto y servicio criados, cocina, garage y cuarto de chofer, y los altos de terraza, sala, comedor, tres habitaciones, baño completo, cocina, cuarto y servicio criados. Agua fría y caliente. Bomba por cuenta del dueño. Llave en la misma. Informan: M-7703 y A-8520. (9 a 12 y 2 a 5).

LAWTON ALQUILO UNOS ALTOS en San Anastasio y tejar sala, dos habitaciones, cocina servicios azotea la llave de una a cuatro en la misma. Telf. X-2309

VIBORA ALQUILO LOMA CHAPLE 16 frescos altos abundante agua motor, sala, 5 cuartos, terraza, media cuadra Calzada $35 llaves bajos.

ESPLENDIDOS BAJOS. LOS MAS fresco y sano de la Víbora, portal, sala, recibidor, hall cetral, cuatro habitaciones, comedor, cocina, baño intercalado, servicio de criados. Cocos 164, entre Flores y San Benigno. Verla a todas horas, informes en los altos.

LOMA DE CHAPLE SE ALQUILA Centurión 27 entre Alfredo Zayas y Chaple, portal, sala, 3 cuartos, baño completo calentador, comedor cuarto y servicio criados.

VIBORA ALQUILO CHALET COMpuesto planta baja: Sala, recibidor, hall, cinco habitaciones, baño, comedor pantry cuarto de criados, cocina, patio, traspatio, garage y en los altos apartamento de dos habitaciones y cuarto de baño. Vista Alegre 56 entre San Lázaro y San Anastasio. Informes en la misma de 2 a 6 y en el Teléfono M-7381.

CONCEJAL VEIGA 102, ESQUINA A Luis Estévez, Jardín, portal, sala, tres habitaciones, comedor, cocina, baño, terraza, sótanos. Puede verse a todas horas. M-6917.

SANTA CATALINA, 203 ENTRE Lawton y Armas: Sala, comedor, cinco habitaciones, baño, cocina, patio, servicio criados. The Trust Company of Cuba. M-6917. Puede verse a todas horas.

ALQUILO: AVE. 10 DE OCTUBRE No. 401 (altos) esq. Luyanó, dos casas con sala, comedor, tres y cuatro habitaciones, servicios completos. Llaves en los altos. Informes Teléfono M-3198.

ALQUILO: LOMA DEL MAZO; O-FArrill y D-Strampes chalet con 2 baños, 4 cuartos, 2 garages, cuarto y servicios criados $50.00. Telf. F1-7861 Hermosa vista para la Habana.

CORREA 168, VIBORA. JARDIN, portal, sala, saleta, cuatro cuartos, comedor, baño completo, cuarto y servicio de criados, todo muy amplio, 38 pesos. Telf. FO-4822

CONCEPCION ENTRE GENERAL Lee y Maceo, Quemados de Marianao, portal, sala, 2 cuartos, baño moderno y cocina. Llave al lado. Informes M-2863 y F-3131.

SE ALQUILA UN HERMOSO CHAlet D-Strampes y Patrocinio, propio para familia de gusto con grandes comodidades y mucho jardín. cerca de Colegios y guaguas y abundante agua sin motor. Informes al I-3123

SE ALQUILA SAN MARIANO 65 ENtre Buenaventura y San Lázaro. Cómoda, fresca y amplia casa. Puede verse de 3 a 6 p. m. y en ella informarán.

92 SANTOS SUAREZ - MENDOZA

ALQUILO ACABADA DE FABRICAR casa San Benigno 720 entre Cocos y Encarnación jardín portal, sala, cuatro cuartos baño intercalado, patio, traspatio $34 Informes Aguila 404 primer piso.

92 SANTOS SUAREZ - MENDOZA

SE ALQUILA LA MODERNA Y PEqueña casa San Bernardino Nro 32 casi esquina a Flores, la llave en la misma de 3 a 5 de la tarde informan F-2078

ALQUILO PLANTA ALTA MODERNa 4 habitaciones y demás comodidades Zapotes 419 entre Paz y Gómez, media cuadra doble línea tranvías y ómnibus. Informan bajos.

ALQUILO HERMOSA RESIDENCIA en O-Farrill y D-Strampes, dos baños, garage para dos máquinas. Omnibus por la puerta. Agua abundante. Precio $85.00. Informan en la misma y en el F-7534

CALLE FLORES A MEDIA CUADRA del tranvía se alquila una casa con portal, sala, 3 cuartos, baño intercalado completo, cocina, calentador patio y servicios criados. Telf. I-3259

VENDO DUREGE 305, PORTAL, JARdin, sala, saleta 2 cuartos, uno alto, servicios completos, techos de cemento, una cuadra tranvías, 2,300 pesos. Puede verse de 2 a 5.

SE ALQUILA CASA EN SANTA CAtalina y Figueroa con 3 cuartos sala, comedor baño intercalado y cocina. Informan en la bodega Teléfono I-7554

ALQUILO LA CASA DE ALTOS, fresca y cómoda, esquina a la calle Gómez y Línea, reparto Santos Suárez, 4 cuartos, sala, comedor, cocina, baño completo intercalado y patio; pintada toda de nuevo. Informan al número 10 baños. F-2565.

GERTRUDIS 5 y 7, ENTRE DIEZ de Octubre y Agustina: Portal, sala, recibidor, tres habitaciones, comedor, baño, cocina, patio y servicio de criados. Una habitación en los altos. Llave en 10 de Octubre 1468. M-6917.

ALQUILO CASITA PROPIA PARA matrimonio. Sala, cuarto, cocina, baño, patio, agua abundante y ventilada $10. G. Lacret 364 entre Cortina y Figueroa. Pasaje Mercedes. Informa encargado.

94 LAWTON - BATISTA

SE ALQUILA LA CASA YAWTON 1307 entre San Francisco y Concepción. Sala, saleta, 3 cuartos, cocina, y baño. Informan Telf. M-6436.

96 LOS PINOS y NARANJITO

LOS PINOS EN ASUNCION Y AVE. del Oeste se alquila casa grande, 7 habitaciones cocina, baño moderno, bomba motor, terreno y frutales. Gana 20 pesos mensuales. Telf. M-1303

98 ALQUILERES VARIOS

ALQUILO 2 CASAS MUY BUENAS Playa Baracoa. Informes A-7903.

PLAYA JAIMANITAS. SE ALQUIlan apartamentos altos y bajos en casa moderna y conofrtable fabricada sobre el mar. $20.00 mensuales, comida una persona $12.00, dos $20.00. Los Angeles Residencial.

SEÑOR EXTRANJERO, SOLICITA una habitación amueblada y fresca, con baño anexo, único huésped, en casa de familia particular, preferible en barrio cerca Universidad o Vedado. Telf. M-8534 o Escriba a: A-A Dpto. Anuncios Clasificados del DIARIO DE LA MARINA.

SE ALQUILA CASA PLAYA HABAna, Bauta. La mejor con calles, aceras, luz eléctrica, agua fría y caliente, con garage. Prepare su temporada y salud de los suyos. Viajes al extranjero peligrosos. Informes: F-2344

SE ALQUILA EN SAN MIGUEL DE los Baños, casa acabada de construir con cala, comedor, 3 habitaciones, baños intercalados modernos, cocina moderna, cuarto de criados, garage, portal por los cuatro costados, amueblada. Se alquila por 3 o más meses de temporada. Informan en el teléfono A-7322

SAN MIGUEL DE LOS BAÑOS — Europa está que arde. Feria Mundial sólo una semana, sin ola de calor viajes, hoteles, grandes gastos!! San Miguel ideal temperatura, sus aguas para hígados, riñones, estómagos, diabéticos etc. Incomparables. Cerca de Varadero sin los gastos costosos para el verano. Casa Paco Ruz, calle Lanuza, mejor situada, cinco portales, baños intercalados. garages, servicios criados completos, ocho medias cameras, siete colombinas, cristalería, loza, avíos de cocina, acera brisa, inquilino permite verla o F-2116.

PLAYA GUANABO ALQUILO CASA mampostería amueblada con radio, 5 meses temporada resto abo grátis. Informan I-6550 sábado domingo pregunte casa Herrera en la Playa.

SE ALQUILAN DOS CASAS EN LO más céntrico de Varadero una de tres habitaciones y otra de cuatro, con muebles. Informan X-1638

DENTISTA; CEDE A COMPAÑERO gabinete completo con o sin instrumental, tres días en la semana, en lugar muy céntrico. Aguila 506 esq. S. José Telf. A-9185 FO-3832.

SE SOLICITA UNA CASA EN EL Vedado que tenga lo menos 21 halocales grandes, debe tener 15 como una sala o un comedor grandes las 6 restantes pueden ser más pequeñas apartado 1674 Habana

SAN MIGUEL DE LOS BAÑOS, SE alquila la casa Lanuza esquina a Clemente Gómes, Villa Olga, esquina fraile, portales alrededor, 5 habitaciones, 2 baños, sala, cofedor, pantry, cocina, cuarto y servicio criados. Informan I-5936.

EN LA PLAYA DE COJIMAR

Se alquilan magníficos apartamentos en la residencia villa «Pedralbes», lugar delicioso por su situación y por su bello jardín. No deje perder la oportunidad para pasar una buena temporada de verano. Para informes: Joaquín Boada. Telf. F-5956.

VARADERO. SE ALQUILA UN MOderno chalet de mampostería, con agua de Dupont y toda amueblada en $150.00, lo que resta de mayo y todo el mes de junio. Informes F-2689.

SAN MIGUEL DE LOS BAÑOS

Se alquila la casa Villaoz, compuesta de portal, todo alrededor, 2 salas, 7 habitaciones, 3 cuartos de baño, completos; 2 comedores, cocina, 3 cuartos de criados, garage para 3 autos, traspatio con frutales, su dueño informa en el Hotel Villaverde y al teléfono F-2273.

VARADERO

Se alquila hermosa residencia frente a la Playa Norte. Informan Apartado 1052. Habana.

PLAYA SANTA FE HABITACIONES o departamentos con toda asistencia a precios módicos. Solo a personas decentes, el mejor punto de la playa. por días, semanas o meses, según desee. Casa Miguel Andrés, Primera 66 Informan Reina 202, altos, esquina a San Nicolás. Habana.

ALQUILO DURANTE EL VERANO finca próxima a la Habana. Casa fresca y espaciosa; garage, caballeriza; excelente, agua y electricidad. Lage M-5912.

ARROYO NARANJO ALQUILO AMplia y fresca casa con portal, sala, comedor, y 4 cuartos con baño intercalado, garage para 2 máquinas 4.000 metros terreno. Informan M-6364 y F-4950

SE SOLICITAN

99 SOLICITUD DE ALQUILERES

SOLICITO APARTAMENTO EN AZOtea entrada independiente U-2719.

AMUEBLADAS

O sin amueblar tenemos casas, departamentos, habitaciones. Habana, Marianao; Repartos; modernas lujosas. También oficinas independientes modernas, salón de espera; teléfono, luz, telefonista «Bolsa de Contratación», Cuba 209 Telf. M-6961.

SE SOLICITAN

99 SOLICITUD DE ALQUILERES

SE DESEA ALQUILAR EN PUNTO céntrico del Vedado un local para Farmacia. Informes al Telf. F-2751.

101 PERDIDAS

EXTRAVIADA: UNA PERRITA PEkiné entiende por China, color amarillo. Se ruega a quien la encuentre la entregue en Concordia 809, será gratificado.

PERDI CARTERA CONTENIENDO cartera dactilar, gratificación. Infiesta I-5152.

102 AGENCIAS - COLOCACIONES

«LA COMERCIAL», M-1149, AGUILA 759 y Monte, para hombres, mujeres del país y extranjeros, criadas, niñeras, criados, choferes, camareros, dependientes, cocineros, cocineras, fregadores, pinches, lavanderas, repartidores cantinas, porteros.

«LA AMERICANA», F-2524, 23 407, entre J e I, para hombres y mujeres del país y extranjeros, criadas, criados, niñeras, cocineros, cocineras, choferes, pinches, camareros, dependientes, fregadores, lavanderas, mensajeros, serenos. F-2524.

«LA HABANERA» U-1880

NEPTUNO Y ESPADA

Personal de hombres y mujeres, blancas, de color, extranjeros del país. Lavanderas, cocineras, criadas, manejadoras, mensajeros, choferes, ayudantes de cocina, sirvientas para clínicas, personal p ro horas. U-1880.

AGENCIA DEL VEDADO 12 Y 23, F-3141. Servimos rápidamente Repartos Habana, Víbora, cocineras, cocineros, reposteros, criadas, manejadoras, chauffeurs, jardineros, criados, personal inglés, español; gran variedad sirvientas del país.

M-6961

«Bolsa de Contratación»

Tenemos toda clase de servidumbre cuidadosamente identificada. Nos exforzamos honradamente investigando moralidad y referencias previamente. Abierto los domingos, Cuba No. 209 entre Empedrado y O-Reilly.

AGENCIA «ORIENTAL» U-5388

San Rafael y Gervasio Servimos personal de confianza, hombres y mujeres, blancas, color, extranjeros, del país, cocineras, criadas, manejadoras, mensajeros chofferes, ayudantes cocina, personal por horas. U-5388

«LA COMERCIAL», M-1149, AGUILA 759 y Monte para hombres, mujeres del país y extrnajeros, criadas, niñeras(criados, choferes, camareros dependientes, cocineros, cocineras fregadores, pinches, lavanderas, repartidores cantinas, porteros.

«LA AMERICANA», F-2524, 23 407, entre J e I, para hombres y mujeres del país y extranjeros, criadas, criados, niñeras,. cocineros, cocineras, choferes, pinches, camareros, dependientes, fregadores, lavanderas, mensajeros, serencs. F-2524

LA MATANCERA: A-7740

Servimos para cualquier parte de la Habana y repartos servidumbre de ambos sexos del país y extranjeros con referencias, servicio rápido. Sol 465 entre Egido y Villegas.

«LA OTILIA», DOMESTIC EMPLOP. ment Agencp. Señora; cuando usted necesite criado, criada, cocinero, cocinera, manejadora, chofer, lavandera, jardinero mensajero, nuse house-keeper, etc. Calle K Nro. 361 entre 19 y 21 Telf. F-4806

03 CRIADAS - CRIADOS

SE SOLICITA UNA SEÑORA BLANca para los quehaceres de la casa sueldo $10. Concordia No. 422, bajos, izquierda.

SOLICITO MUCHACHA BLANCA PAra ayudar en los quehaceres de la casa. Ayestarán 100. altos.

CRIADAS Y MANEJADORAS

Con buena presencia y referencias solicitamos criadas de mano y manejadoras. Colocadas inmediatamente de presentarse. Abierto los domingos. Bolsa de Contratación. Cuba No. 209. Teléfono M-6961.

104 COCINERAS Y COCINEROS

SE SOLICITA UNA COCINERA ESpañola joven. Duerme en la casa. Sueldo $12.00. Se exigen referencias. Aliados 59, Alturas de Almendares.

SE SOLICITA UNA ESPAÑOLA PAra cocinar y limpiar que viva cerca de la colocación. Monte No. 453 esq. a Angeles.

SE SOLICITA UNA BUENA COCINEra joven que tenga referencias buen sueldo. Valle 168 entre Infanta y Basarrate.

SE SOLICITA UNA COCINERA QUE pueda lavar alguna ropa fina y una criada que sepa coser. Tienen que tener referencias y dormir en la colocación. Sueldo $12.00 y uniformes: Calle C No. 502 esq. a 21 Vedado.

SE SOLICITA UNA MUCHACHA ESpañola para cocinar y limpiar sueldo $16.00. Calle 25 No. 1555 Vedado, entre 26 y 24.

COCINERAS Y COCINEROS

Solicitamos con buena presencia y referencias, también para cocinar y limpiar. Son colocados inmediatamente de presentarse. Abierto los domingos. «Bolsa de Contratación». Cuba No. 209 Telf. M-6961.

105 MANEJADORAS

SE SOLICITA JOVEN ESPAÑOLA

para manejadora y ayudar limpieza, formal, limpia y con buenas referencias, dormir en la colocación, buen sueldo y uniformes. Inútil presentarse sin dichas condiciones. San Nicolás 218, segundo piso, entre Virtudes y Concordia, de 3 a 6.

SOLICITO MANEJADORA DE 18 A 20 años, blanca o mestiza, con referencias, sueldo $9. Basarrate 68. esquina San Miguel .

SE SOLICITA UNA MANEJADORA para dos niños, que tenga buen carácter y referencias, sueldo $10.00. Calle 11 No. 604 bajos, entre B y C.

SE SOLICITA JOVEN ESPAÑOLA

para manejadora y ayudar limpieza, formal, limpia y con buenas rereferencias, dormir en la colocación, buen sueldo y uniformes. Inútil presentarse sin dichas condiciones. San Nicolás 218, segundo piso, entre Virtudes y Concordia, de 3 a 6.

114 AGENTES - VENDEDORES

AGENTES DEL INTERIOR. SI ES usted serio y trabajador y tiene buenas referencias, podemos ofrecerle un negocio de resultados positivos, ventas a comerciantes y particulares. Indique edad, referencias y demás detalles. Quality. Obrapía 357. Habana.

NECESITO ALGUNOS HOMBRES DE 21 a 45 años que vivan en los Municipios de la Habana, Marianao, Regla y Guanabacoa y sepan las 4 reglas para emplearlos en Compañía Americana. Los admitidos tendrán puestos fijos bien retribuídos. Preguntar por Mr. Franck Bernaza No. 7, a las 11 de la mañana del próximo lunes 22. No atendemos por correspondencia.

NECESITO HOMBRES Y MUJERES quieran trabajar aunque se dediquen a otros negocios en la calle garantía $5, preguntar por Rey, lunes, miércoles y viernes de 8 a 9 exclusivamente Monserrate 461, Habana.

PERSONAS DE AMBOS SEXOS EN toda la República que quieran trabajar a sueldo o comisión deben visitar la Compañía «El Sol de Cuba», Manzana

LOS INCENDIOS DECLARADOS AYER EN VARIOS HOTELES DE LONDRES PARECEN INDICAR LAS NUEVAS ACTIVIDADES DEL "EJERCITO REPUBLICANO IRLANDES"

Duró tres horas la conferencia que celebraron en París con Daladier y Bonnet, Halifax y sus consejeros

Los servicios oficiales de inmigración de Jerusalem han quedado paralizados por haber sido incendiado el edificio y quemada la documentación durante los últimos desórdenes

LONDRES, Mayo 21 (Domingo) (HAVAS)— Poco antes de la medianoche del sábado fué descubierto un incendio en el Hotel Imperial de East Bourne. Debido a la rapidez con que se dió la alarma, los bomberos pudieron acudir a tiempo y localizar las llamas en unas habitaciones. Se cree intencional el fuego, y obra de los agentes terroristas del ejército republicano irlandés. Se encontró una botella con parafina detrás del gasómetro. Se sospecha de dos individuos que llegaron, procedentes de Londres, alojándose en el Hotel. Dieron direcciones en Birmingham, que se ha probado que eran falsas. Desaparecieron horas después de haber llegado.

Otros incendios habidos durante el sábado en diferentes hoteles de las cercanías de Londres, parecen revelar un plan de incendiarismo muy amplio, semejante, por su envergadura, al de los atentados con bombas.

Anoche salió de París hacia Ginebra, el Canciller británico, Lord Halifax.

PARIS, Mayo 20 (HAVAS).— A las 11:35 de la noche partió en dirección a Ginebra el Secretario de Estado de Inglaterra, Lord Halifax, por la estación de Lyon. Le acompañan en el viaje a la sede de la Liga de las Naciones, el consejero jurídico de la cancillería británica, Mr. Malkin; el jefe del Departamento de Asuntos de la Europa Central, William Strange; el jefe del departamento de Prensa, Mr. Peake; y el secretario particular, Mr. Harpey. En el mismo tren se dirigen a Ginebra el embajador ruso en Londres, Ivan Maisky, su esposa, y M. Kassoulowsky. Antes de subir al tren, Halifax conferenció unos momentos con Bonnet, quien saldrá el domingo hacia Suiza.

Duró tres horas la conferencia franco-británica.

PARIS, Mayo 20 (HAVAS).— Las conversaciones franco-británicas terminaron a las 7:30 de la noche. Durante casi tres horas conferenciaron ampliamente Lord Halifax y sus consejeros, Strange y Malin, así como el embajador Phipps, de una parte y el Primer Ministro Daladier, Bonnet y los consejeros del Quai d'Orsay Alexis Leger, Charveriat y Clapier, de la otra. A las ocho de la noche fué servida una comida íntima, de ocho cubiertos, en el mismo edificio de la cancillería francesa. No se dió nota oficial alguna después de la conferencia.

Es muy optimista la impresión.

PARIS, Mayo 20 (HAVAS).— En los círculos diplomáticos de París se tiene esta noche una impresión optimista acerca del desarrollo de las conversaciones anglo-franco-rusas, en Ginebra. Se considera que las negociaciones entre los tres países han entrado en su fase más activa, si no en la decisiva. Se llega a decir que en la sede de la Liga Lord Halifax, Bonnet y el embajador soviético Maisky encontrarán una fórmula de transacción para concertar la triple alianza, y que es posible que se la anuncie el miércoles.

Detienen a trescientos inmigrantes clandestinos judíos en la costa Palestina.

JERUSALEN, Palestina, Mayo 20 (HAVAS).— Trescientos inmigrantes clandestinos judíos que desembarcaron el viernes en Gaza, fueron detenidos por las autoridades inglesas y enviados a Jaffa. En su mayoría son hombres jóvenes, aunque también hay setenta mujeres y 17 niños. Se espera que mañana serán puestos en libertad, y que se deduzca su número del contingente de inmigrantes autorizado por el Libro Blanco de Inglaterra, para el año próximo.

Expresando unánimemente su alegría por encontrarse en Palestina, a pesar de las dificultades que les esperan, los inmigrantes hebreos —procedentes todos de Alemania, Austria, Bohemia-Moravia, Eslovakia, Bulgaria y Rumania—declararon que estuvieron cerca de un mes a bordo de un vaporcito griego, sufriendo hambre y sed, antes de poder desembarcar, burlando la vigilancia de las tropas destacadas en la costa, las cuales se limitaron después a hacerlos prisioneros.

Paralizados los trabajos de los servicios de inmigración.

JERUSALEN, Mayo 20 (HAVAS).—Los servicios oficiales de inmigración, cuyo edificio fué incendiado la noche del miércoles, al ocurrir los primeros desórdenes de protesta contra el Libro Blanco británico, han tenido que suspender sus actividades, por la imposibilidad de reanudar las labores normales. Las oficinas quedaron casi destruídas por las llamas, y gran parte de la documentación se perdió.

Benito Mussolini aseguró anoche que la alianza entre Italia y Alemania será formidable en hombres y armas

«Este bloque tremendo—agregó—desea la paz, pero se halla dispuesto a imponerla «en el caso de que las conservadoras y reaccionarias democracias traten de parar nuestra marcha»

CUNEO, Italia, mayo 20. (AP.)—El primer Ministro Mussolini aseguró esta noche que la alianza militar italo-alemana que se firmará el lunes en Berlín creará un bloque inquebrantable de 150,000,000 de hombres.

Hablando en la Plaza Príncipe de Cuneo, a unas 30 millas escasas de la frontera francesa y a la terminación de una semana de inspección de la región del Piamonte, el Duce dijo:

«Este bloque, formidable en hombres y armas, desea la paz, pero está dispuesto a imponerla en el caso de que las muy conservadoras y reaccionarias democracias traten de contener nuestra marcha irresistible».

«Hablé claramente en Turín y lo que estoy diciendo en Cuneo debe considerarse como una Postdata».

Su auditorio, compuesto en su mayor parte, por montañeses, interrumpió con gritos y denuestos cuando Mussolini hizo referencia a las «democracias» escuchando en distintas ocasiones voces de «Túnez, Niza y Saboya».

Mussolini rindió un tributo a la fuerza y a la industria del Piamonte y dijo:

«Ahora guardaré silencio. En caso de necesidad hablará el pueblo. En una pared de una mina de Cogne leí esta frase: Cuarenta millones de italianos, diez millones de soldados y una sola voluntad. Vuestros gritos me dicen que eso es verdad».

El discurso del Duce fué seguido de un viaje desde Aosta a Cuneo, durante el cual se detuvo en las minas de hierro de Cogne y vistiéndose un traje de minero descendió por las galerías.

Japón no participará en la alianza automática Italo-alemana, pero apoyará a sus dos miembros

WASHINGTON, mayo 20. (Havas).—En los círculos japoneses de esta captial se afirma esta noche que el Gabinete japonés ha decidido no participar en la alianza militra, de carácter automático, con Alemania e Italia, aunque sí mantener el apoyo moral a esas dos potencias europeas, de acuerdo con los principios del pacto anti-Komintern. Aunque en los centros diplomáticos de Washington no tienen confirmación de esto, no parecen sorprendidos, y consideran que la noticia puede ser muy cierta.

SE CREE QUE ALEMANIA ESTA HACIENDO PREPARATIVOS PARA PLANTEAR EL PROBLEMA DE DANZIG Y EL CORREDOR

Se considera muy significativo el hecho de que habrá fortificaciones alemanas en la frontera con Polonia

Wedel, del Estado Mayor alemán dice en el periódico de Hitler: «El año pasado vimos el milagro de una muralla occidental y este año veremos el de la frontera oriental»

BERLIN, mayo 20. (AP)—Después de una semana de acontecimientos significativos, tres circunstancias parecen indicar que Alemania se prepara para plantear la cuestión polaca.

Primero: El anuncio que hizo hoy el periódico «Voelkischer Beobachter» de Hitler, de que se van a construir fortificaciones a lo largo de la frontera oriental para la defensa del país contra Polonia.

Segundo: La visita del ministro de Estado Italiano, Conde Galeazzo Ciano, a Berlín, para firmar el lunes próximo la alianza militar italo-alemana.

Tercero: El discurso pronunciado anoche en Colonia por el ministro de Propoganda Paul Joseph Goebbels, quien dijo con gran vigor que «Dantzig y el corredor polaco han sido colocados en la agenda de discusión.»

La solución que piensa dar Alemania al problema sigue siendo un secreto oficial, pero parece que Polonia se hallará la semana próxima ante un nuevo pacto militar, con la noticia de que las defensas orientales son fuertes y de que serán reforzadas y con las declaración de Goebbels de una ofensiva contra Varsovia.

La construcción de una nueva línea de defensa oriental fué revelada en el periódico de Hitler por el teniente coronel Wedel del Estado Mayor alemán.

«En 1938—dice en un artículo— vimos el milagro de la creación de una muralla occidental. Este año presenciaremos un milagro análogo a lo largo de la frontera oriental

«Mientras vivimos dentro de la mayor amistad con Polonia, nuestra inquietud por la frontera oriental estaba subordinada a la consideración de las defensas en el Oeste.

«Pero aún en el Este se han tomado ciertas medidas que obligan a contrarrestarlas.

«Un sistema de defensa para la protección de la Silesia, la capital del Reich y la Pomerania se ha establecido. No hemos dejado de tomar nota de las explosiones del chauvinismo polaco que pide la conquista de la Prusia Oriental, la Silesia y la Pomerania.

«Así, dentro de poco tiempo las obras defensivas del Este serán iguales a las del Oeste. Ya largas divisiones de obreros del Reich están activas y pronto la vasta organización del servicio de carreteras del Reich estará disponible».

El conde Ciano llegó esta noche a Inssbruck en viaje a Berlín. Le acompañan los expertos del ministerio de Estado y varias docenas de periodistas italianos.

EL «YANKEE CLIPPER» SIGUE VOLANDO CON BUEN TIEMPO RUMBO A HORTA, (AZORES)

NUEVA YORK, mayo 20. (AP).—El «Yankee Clipper» se hallaba a las 8 y 30 de la noche, (hora de la Habana), a mitad de la distancia que existe entre esta ciudad y Horta, Azores, después de haber cubierto 1,400 millas.

Las condiciones del tiempo siguen siendo ideales y la velocidad desarrollada por el hidroplano es de 180 millas por hora.

NUEVA YORK, mayo 20. (AP).—Un hidroplano de metal se elevó en la bahía de Long Island y puso proa al Este hoy para inaugurar el servicio aéreo entre Europa y América.

Dentro de su ancho y enorme casco, escuchando la sinfonía de sus cuatro motores, se hallan 17 hombres, los primeros que cruzaron el Norte del Atlántico en un aeroplano.

Se pronunciaron pocos discursos. En cambio se cambiaron calurosas felicitaciones. Se leyó un mensaje del Presidente Roosevelt.

La partida para Horta, Azores, primera escala a 2,400 millas de distancia, se efectuó a las 12 y 7 de la tarde.

Dos horas y 53 minutos más tarde Arthur E. La Porte, capitán del «Yankee Clipper» telegrafió a Port Washington que estaba a 445 millas al este de Nueva York y que estaba desarrollando una velocidad de 175 millas por hora con buen tiempo.

EL VIZCONDE RUNCIMAN HA REGRESADO A LONDRES DE SU VIAJE A AUSTRALIA

LONDRES, mayo 20. (Havas).—El vizconde Runciman, Lord Presidente del Consejo, y el que hace tres meses inició un viaje a Australia y Nueva Zelandia, por motivos de salud, regresó hoy a Londres. (Lord Runciman fué el estadista inglés que intentó, infructuosamente, solucionar el problema del Sudeten, cuando la crisis de Checoeslovaquia).

Inglaterra informa al Japón que no es posible cambiar ahora el régimen de las zonas extranjeras en China

Los Estados Unidos, la Gran Bretaña y Francia no parecen dispuestas a retirar de Kulangsu las tropas desembarcadas, y lo mismo ocurre con Japón a pesar de su inferioridad

SHANGHAI, mayo 20. (AP.)—La tirantez entre las potencias que han desembarcado tropas en la isla de Kulangsu continúa esta noche y no parece posible que entre el Japón y las demás potencias se llegue a una fórmula.

Las fuerzas navales japonesas, cuyo desembarco de tropas el 12 de mayo motivó otros desembarcos análogos por parte de los EE. UU., la Gran Bretaña y Francia, no muestran la menor indicación de que piensan retirarse a pesar de que se encuentran en proporción de uno a tres con respecto a las fuerzas que desembarcaron las tres potencias restantes.

Las autoridades navales de los Estados Unidos han declarado que se reservan completa independencia de acción y no han hecho ninguna proposición a los japoneses. Dicen que las fuerzas de los Estados Unidos desembarcaron en Kulangsu para la protección de los intereses americanos.

El establecimiento de la isla en la bahía de Amoy se hallaba tranquilo esta noche, aunque se dice que los aviones japoneses realizaron varios raids contra la comunidad del interior.

Los círculos financieros atribuyen la baja del yen japonés en el mercado de Shanghai a la situación de Amoy. Los banqueros extranjeros dicen que el cambio del yen se encuentra en situación tal que cualquier factor de perturbación se refleja en sus movimientos.

A las notas del gobierno japonés negando que las fuerzas navales niponas en aguas chinas hubieran impedido el desembarco de víveres y medicinas financiados por la Cruz Roja de los Estados Unidos para auxilio de los civiles, contestan los círculos responsables asegurando todo lo contrario.

Inglaterra y las concesiones extranjeras en China

LONDRES, mayo 20. (Havas.) —Informes llegados a los círculos diplomáticos dicen que el embajador de Inglaterra en Tokio, Sir Robert Craigie, celebró el viernes una entrevista con el Ministro de Estado del Japón, Hachiro Arita, para discutir la cuestión del régimen del Establecimiento Internacional de Shanghai. El embajador presentó, en nombre del Gobierno de Londres, ciertas observaciones al proyecto de modificación del Estatuto de Concesiones en China, presentado el 5 de mayo a las Potencias extranjeras, por la cancillería nipona. Se dice que las observaciones británicas concuerdan con las que presentó en estos días, el Gobierno de los Estados Unidos.

En particular, Inglaterra debe haber informado al Japón, que el Estatuto de las Concesiones no puede ser esencialmente variado sin previa consulta con China. Esto significa que esos cambios, posibles en tiempos normales, son mucho más difíciles de realizar en las circunstancias presentes. En los mismos centros diplomáticos se subraya que el Consejo Municipal de la Concesión se está esforzando en satisfacer algunas de las demandas japonesas. Una prueba de ello es que ha permitido que varios empleados nipones cooperen con la policía del Establecimiento, en la supresión del terrorismo.

Se celebró ayer en Otawa la fiesta de cumpleaños del Rey

En la tarde de hoy los Monarcas británicos se encaminarán a Toronto

OTAWA, mayo 20. (SP.)—El Rey Jorge y la Reina Isabel completaron esta noche cuatro días de ceremonias con motivo de su visita a Canadá y ni por un momento ha decaído el entusiasmo de las recepciones ni el fervor de las demostraciones populares.

Hoy se dedicó el día a celebrar el cumpleaños del Rey Jorge. Vistiendo el uniforme de coronel de los Coldscream Guards, el Rey vió a los soldados canadienses realizar una antigua costumbre británica. La Reina Isabel pronunció su primer discurso público con motivo de la colocación de la primera piedra del nuevo edificio para el Tribunal Supremo.

Mañana por la mañana todo Otawa se reunirá en la Plaza Central de la Ciudad, la Confederation Square, para tomar parte en la ceremonia semi-religiosa de develar el monumento a los 60,000 canadienses que murieron en la guerra mundial. Muchas iglesias han cancelado sus servicios ordinarios con el fin de que los fieles asistan a este magno acontecimiento.

Con eso terminarán los dos días de visita a la capital de los Dominios y en las primeras horas de la tarde el Rey y la Reina volverán al tren real y se dirigirán a Kingston y otras ciudades de la ruta hasta Toronto, última ciudad importante del itinerario.

El Rey Jorge VI nació en York Cottage, Sandrinham, el 14 de diciembre de 1895, pero el gobierno canadiense pensó que sería bueno celebrar el cumpleaños durante la visita de los Reyes y aprobó una ley en virtud de la cual este país conmemoraría el cumpleaños de Su Majestad el 20 de mayo de este año.

El año pasado Canadá festejó el cumpleaños del Rey el 9 de junio, pues los canadienses no desean celebrarlo tan cerca de Navidad.

Un hermoso cake de cumpleaños, análogo al que los canadienses han regalado otros años al Rey Jorge, fué confecionado para el gran banquete de esta noche.

La ceremonia de la colocación de la primera piedra para el nuevo edificio del Tribunal Supremo, en la que participó la Reina Isabel, fué muy sencilla.

«Acaso es inadecuado que esta tarea la realice una mujer, pues la posición de la mujer en la sociedad civilizada ha dependido de la ley».

LANZA EL JAPON NUEVA AMENAZA A LOS PAISES QUE AYUDAN AL SOVIET

TOKIO, mayo 20. (Havas).—«Ciertos países de Europa están tendiendo la mano a Rusia, sin darse cuenta que una alianza por interés con los Soviets, ha de significar siempre muy graves consecuencias. Corresponde al Japón hacer comprender el peligro a esas naciones...» Con estas palabras inició sus declaraciones a la Prensa, el Primer Ministro del Japón, barón Hiranuma, durante su viaje a Kanazawa.

Expuso después el jefe del Gabinete nipón que las últimas decisiones de éste acerca de la política que el Imperio ha de seguir con respecto a Europa, se fundan en los mismos principios que son la base de la conducta interior, y los cuales buscan una conciliación entre los sistemas individualistas y los totalitarios, ya que de lo contrario será imposible evitar una guerra mundial, que arruinará a todas las naciones y significará un retroceso para la civilización.

El barón Hiranuma afirmó después que la política exterior nipona se inspira en la idea de la moralidad, nunca en el interés. La misión que el Japón se ha impuesto a sí mismo, es hacer que otras naciones adopten el mismo principio, lo cual siempre implicará una modificación parcial del status quo actual.

DOS NUEVOS BUQUES PARA LA FLOTA MERCANTE SON ADQUIRIDOS POR POLONIA

VARSOVIA, mayo 20. (Havas).—La Marina Mercante polaca va a sumar a su flota dos nuevos buques, el «Sobieski», de doce mil toneladas, construído en Inglaterra; y el «Cracovia», del mismo desplazamiento, y obra de la industria danesa. Los dos buques serán utilizados en la línea de Gyolnia a la América del Sur.

Borah no encuentra forma práctica para hacer el referendum

Es partidario de que sea el pueblo el que decida si debe irse a la guerra

WASHINGTON, mayo 20. (AP).—El senador Borah dijo hoy que las declaraciones de las personas que han propuesto la celebración de un referendum antes de declararse una guerra como enmienda a la Constitución no han revelado hasta ahora el medio práctico de llevarlo a cabo.

Borah es partidario, en principio, de someter al pueblo la cuestión de la guerra cuando no se trate de una puramente defensiva. Pero sugirió que tiene que ser práctico el método y que debe hallarse alguno que permita definir las guerras extranjeras.

El senador por Idaho subrayó esto en su interrogatorio a los testigos que han desfilado por la subcomisión de Justicia en apoyo de la proposición presentada por doce senadores para que se enmiende la Constitución de manera que se dé al pueblo la facultad de declarar la guerra salvo en el caso de que los estados Unidos se vean amenazados o atacados, lo mismo que sus posesiones o el hemisferio occidental.

«Supongamos—dice Borah—que estamos en disputa con alguna potencia extranjera y la controversia se acerca al borde de la guerra. Si hemos de librar una guerra con éxito, tenemos que anticipar lo que la potencia extranjera puede hacer y como consecuencia hemos de movernos para atacarla como medida de defensa.

«Nuestro comandante en jefe dice que nosotros no podemos esperar hasta que el extranjero nos haga la guerra en casa. Eso sería una guerra extranjera y la extranjera y la enmienda tendría que aplicarse a ella?»

Dijo que en un caso de esta clase teme que la demora ocasionada por la sumisión del asunto al pueblo podría dar al enemigo potencial una decidida ventaja.

«Si nosotros pudiéramos hallar un medio práctico por el cual los que habrían de morir en el extranjero pudiesen decir si quieren ir o no al extranjero a luchar, eso sería lo que me satisfaría, pero no veo el medio práctico de hacerlo», dijo Borah.

A la enmienda del referendum se oponen el presidente Roosevelt y el secretario Hull, pero cuenta con gran apoyo tanto en la Cámara de Representantes como en el Senado.

Junto con la pregunta de si hay algún medio de hacer práctica la proposición, Borah dice que si los Estados Unidos la adoptaran sería la primera nación del mundo en hacerlo y que duda que otras naciones siguieran su ejemplo. Esto podría constituir un obstáculo a este país en sus relaciones mundiales, dijo.

«No puedo imaginarme a Inglaterra, con todo su poder, adoptando una proposición como ésta» declaró. «Tampoco podemos esperar que Hitler o Mussolini hagan tal cosa».

LAS ENFERMEDADES HAN CAUSADO LA SUSPENSION DE MANIOBRAS BELGAS

BRUSELAS, mayo 20. (AP).—Las maniobras del segundo cuerpo de ejército de Bélgica han sido canceladas con motivo de la muerte de un soldado y la repentina enfermedad de otros 600 estacionados en el campamento de Berloo.

El Gobierno ha ordenado que se abra una investigación para ver si la enfermedad se debe a una posible contaminación de los alimentos.

Todos los días que restan de este mes puede recibir Gratis

LOS DOS MAGNIFICOS PERIODICOS,

DIARIO DE LA MARINA

POR LA MAÑANA,

—Y—

AVANCE

POR LA TARDE.

Si ahora se suscribe a estos dos periódicos

LA SUSCRIPCION SOLO CUESTA

$1.50 AL MES

Suscríbase

por los teléfonos:

M-7911,
M-7912 y
M-7913,

en nuestra Administración, para disfrutar de ese beneficio que le ofrecen los dos periódicos mejor informados y más completos que se editan en Cuba.

Las suscripciones en Provincias pueden solicitarse directamente o por mediación de nuestros Agentes.

SE ASEGURA EN LONDRES QUE LA GRAN BRETANA ACEPTARA TODAS LAS CONDICIONES RUSAS PARA LA ALIANZA MILITAR

Plan para asesinar al ex-Presidte. Benes de Checoeslovaquia

Consistía en enviar a un individuo desde Europa a EE. UU. con ese objeto

PARIS, mayo 20. (AP).—En los centros diplomáticos se decía hoy que ha sido descubierto un complot consistente en enviar a un individuo desde Europa a los Estados Unidos para asesinar al doctor Eduard Benes, ex presidente de Checoeslovaquia.

Se asegura que el plan fué fraguado en Praga, capital que está ocupada por los alemanes, con el fin de debilitar la actitud de los checos residentes en la nación americana, al mismo tiempo que para eliminar a un importante enemigo del régimen nazi.

El doctor Benes, quien dimitió la presidencia de Checoeslovaquia después del arreglo de Munich de septiembre del año pasado, se encuentra en los Estados Unidos desde el 11 de febrero.

Los que han dado cuenta del complot dicen que su información se halla en poder de la policía norteamericana.

Stefan Osusky, ex ministro de Checoeslovaquia en Francia, se dice que fué quien entregó a la policía francesa y a la policía americana los informes que le habían facilitado los agentes secretos que tiene en Praga.

Según esos informes, la policía secreta nazi de Praga es la que ha fomentado el complot.

La unanimidad de la Cámara a favor del pacto, convenció a Chamberlain de la necesidad de pronto arreglo

Basándose en que las potencias occidentales parecen estar decididas a acceder a las proposiciones de Moscú, en Francia, se cree que Rusia ingresará en el frente franco-británico

LONDRES, mayo 20. (AP.)—Los movimientos diplomáticos que se observan en esta capital y en París parecen indicar que probablemente el gabinete británico adoptará la semana próxima una decisión favorable al pacto de mutua ayuda con la Rusia soviética, en las condiciones propuestas por Moscú.

Mientras el Secretario de Relaciones Exteriores Vizconde Halifax conferencia con Daladier y Bonnet en París, el gobierno inglés está haciendo sondeos en Polonia y Rumania acerca de si se opondrían a tal pacto.

En vista de que la Unión soviética no parece estar dispuesta a ceder en su actitud con relación al pacto y teniendo en cuenta que los círculos parlamentarios ingleses se han pronunciado a favor de que se acepten las condiciones rusas, se tiene entendido que el primer Ministro Chamberlain pedirá al Gabinete la semana próxima que apruebe tal paso.

En los círculos diplomáticos se cree que Polonia y Rumania han modificado su actitud contra tal alianza y probablemente sus contestaciones de ahora sean más favorables a los propósitos de Chamberlain.

Un representante del Gobierno dijo que hasta que el Gabinete no discuta ese asunto y adopte el acuerdo de aceptar las proposiciones rusas no se adelantará en las negociaciones. Para el miércoles está citado el consejo de Ministros y se espera que para entonces el Vizconde Halifax retorne de Ginebra, donde asistió a las reuniones del Consejo de la Liga.

La unanimidad mostrada ayer en el debate de la Cámara de los Comunes a favor del pacto con la Unión soviética ha convencido al primer Ministro de que es necesario llegar a un inmediato arreglo.

Créese en París que Rusia llegará a ingresar en el frente anglo-francés contra la agresión

PARIS, mayo 20. (AP.—Aumentan las esperanzas en esta capital en que la Rusia Soviética entrará pronto formar parte del frente anglo-francés contra la agresión, y se basa el optimismo en que todo parece indicar que las potencias occidentales están dispuestas a acceder a las proposiciones de Moscu.

En la conferencia celebrada hoy por el Secretario de Estado británico Vizconde Halifax, el Ministro de Estado francés Bonnet y el jefe del gobierno de París, Daladier, se trató de toda la situación europea.

No se publicó ningún comunicado oficial, pero en los centros autorizados se dice que durante la reunión del consejo de la Liga de las Naciones en Ginebra se presentará al representante soviético un nuevo plan.

«Ha habido una evolución de la actitud británica hacia la tesis rusa» se dijo hoy.

La naturaleza exacta de las proposiciones siguen en secreto, pero se tiene entendido que los franceses prepararon un plan que consiste en un pacto limitado de mutua ayuda sin llevar a la Gran Bretaña demasiado lejos en sus compromisos para con la Europa oriental.

Durante las conversaciones de esta noche en el Ministerio de la Guerra se examinaron los puntos de vista en conflicto entre la Gran Bretaña y Rusia y se «aclaró» la posición anglo-francesa.

Las conferencias fueron «muy cordiales» y se renovarán entre Lord Halifax, Bonnet e Ivan Maisky, Embajador soviético en Londres, mañana por la noche o el lunes.

En los centros diplomáticos franceses se reconoce, sin embargo, que en Ginebra deberán hacerse rápidos progresos. Lord Halifax se propone salir de Ginebra el martes por la noche para llegar a Londres a tiempo de asistir a la reunión del consejo de ministros el miércoles.

Premio de $50,000 en Santo Domingo, en favor de la paz

Será anual y se otorgará al individuo o entidad que contribuya a la paz mundial

NUEVA YORK, mayo 20. (AP).—Hoy se anunció, en la inauguración del Pabellón de Santo Domingo en la Feria Mundial, que se ha creado un premio de cincuenta mil pesos anuales en dicha república, con el nombre de Premio de la Paz Trujillo que se concederá al individuo o institución que haga cada año una labor más eficaz en pro de la paz o «para la promoción, desarrollo o positiva aceptación de los principios o doctrinas en que se funda la paz».

El señor Andrés Pastoriza, ministro dominicano en los Estados Unidos, dijo que el Premio se estableció en nombre del doctor Rafael L. Trujillo ex presidente de la República dominicana, como tributo a su labor.

El primer laudo se dictará el 24 de octubre. Las siguientes personas pueden ser candidatos al premio.

Los miembros pasados y presentes del ejecutivo, legisladores y diplomáticos de todas las naciones; miembros del tribunal de Arbitraje de La Haya, Delegados a la Liga de las Naciones; miembros del Instituto de Derecho Internacional, y miembros de las divisiones legal, de ciencia política, de historia y filosofía

La situación política europea

EL ULTIMO CUARTO DE HORA. CARRERA DE RESISTENCIA.

Especial para el DIARIO DE LA MARINA

Cualquiera que sea el resultado de las negociaciones internacionales en curso, es evidente que por primera vez Europa conoce, con carácter de permanencia, un período de equilibrio inestable, inédito en su [illegible] Historia. La réplica de Mr. Neville Chamberlain al reproche de que había incumplido la promesa de restablecer en tiempo de paz el servicio militar obligatorio, contenía esta observación exacta. «No estamos en guerra, —dijo el primer ministro a los laboristas— mas no cabe decir tampoco que estamos en paz». Desgraciadamente, la validez de esta observación rebasa el plazo de una semana, inclusive de un mes. Nadie podría decir con fundamento, dado ni cómo terminará una era en que el principio dinámico reposa sobre la más aguda y más cruel de las [illegible] tidumbres. El viejo continente, el mundo todo, repite el monólogo del príncipe shakespeariano: ¿Ser o no ser?».

Hasta hace semanas, la opinión pública de las grandes democracias estaba sometida, según propia confesión, al régimen de la ducha escocesa. Los dictadores la inquietaban o la tranquilizaban, a su guisa. La iniciativa, para la paz o para la guerra, era de ellos. A partir de la anexión de Moravia y Bohemia, no se han invertido los papeles, por lo menos se han nivelado. La táctica presunta o real, del eje, ha contagiado a sus antagonistas y no transcurre hora sin que Occidente alumbre una operación diplomática o militar que replique a otra, si es que no la provoca o antecede, del eje Roma-Berlín. Se trata de la teoría de los vasos comunicantes, aprendida y practicada por las cancillerías de París y Londres, según advierte con satisfacción el Sr. André Tardieu. El régimen de la ducha escocesa es ahora recíproco. Mas los resultados de sinrazón de igualdad influyen angustiosamente, perniciosamente, no sólo en la órbita del comercio, sino en el área de la vida familiar e individual. Riqueza y seguridad se evaporan. La tranquilidad no existe. El mundo de la economía y el mundo menos abstracto, pero más elástico y resistente de las criaturas, se desgastan y asfixian bajo la pavorosa interrogante de un problema cuya solución se remite inexorablemente a mañana. De suerte, que nadie compra, ni nadie vende, ni nadie vive ni construye. Apenas si cabe concebir otros proyectos que los de orden puramente animal. De ahí otro algan, el postrero, común también a los dos beligerantes de esta guerra larvada: la victoria será de aquel cuyo sistema nervioso le permita llegar al último cuarto de hora.

Carrera de resistencia

Presupuesto que la tensión que desgarra y enfebrece a Europa acabará a aquel de los dos antagonistas cuyos nervios le permitan llegar con la cabeza fría y el corazón animoso al cuarto de hora final, es natural que los beligerantes presuntos pretendan optar cada cual en beneficio propio y con exclusiva, naturalmente, de su adversario, al triunfo de la terrible prueba. Berlín y Roma afirman que no será del lado del eje, sino del lado de Occidente por donde desmaye el frente de la resistencia. Los Estados del eje se jactan de resistir, la [illegible] tación, ya antigua y consolidada, de su psicología y su economía al [illegible] ma de guerra larvada que respira el Continente. La realidad es que los años pasan sin que la compenetración entre pueblos y dictaduras se resquebraje y sin que al propio tiempo nadie interrumpa o modere el ritmo de su esfuerzo militar. No pasa invierno sin que la gran prensa democrática augure, para el siguiente, la quiebra de las finanzas de los países totalitarios, más los años pasan y la catástrofe no llega. Tantas veces cundió el anuncio y tantas veces el desmentido que la realidad es que no hay razón ya para creer en la inminencia de un colapso. Mas si los Estados del eje se jactan de resistir, la ufanía de las grandes democracias no es menor ni menos estrepitosa. El cuarto de hora final será nuestro, declaran Londres y París. Es que se haya despertado tardíamente nuestra voluntad de resistencia, no cede a ninguna otra. Las restricciones que así en el orden constitucional como en el orden económico empezan a sufrir nuestras poblaciones serán soportadas con paciencia y dignidad, gracias a su madurez política y a los recursos financieros de que el Estado dispone.

Argumento que si en el orden dialéctico es irresponsable, no puede convencer plenamente en el terreno de los hechos. Y los hechos son que mientras el régimen autárquico ha probado que se basta a sí mismo, el régimen de economía liberal apenas ha iniciado una era de penitencia que se anuncia larga y cada vez más rigurosa. ¿Cuál de entrambas masas o sociedades tendrá aguante para llegar al cuarto de hora final? Tal vez lo meses o acaso las semanas próximas despejen la incógnita, pero vislumbrar desde ahora que el triunfo de las democracias sobre las dictaduras traería, aneja, la abolición del sufragio universal por la [illegible] totalitaria. Paulatinamente, la democracia británica y la democracia francesa renegan de sus tradiciones, renuncian a sus características constitucionales y copian los métodos dictatoriales.

Dentro de diez años, dijo hace meses Mussolini, toda Europa será fascista. En efecto, u Occidente se recerá por el hierro o se purificará por el miedo que lo invade. Milagro santo, regenerador. El quid está en saber si el enfermo arrojará o no la amarga medicina antes de que el péndulo de la Historia suene el cuarto de hora decisivo.

(De nuestra Redacción en París). Mayo, 1939.

SE HAN REANUDADO LAS NEGOCIACIONES SOBRE LA CUESTION PETROLERA

WASHINGTON, mayo 20. (Havas).—El Embajador de México, Castillo Nájera, reanudó las negociaciones con Donald Richberg, abogado de la Standard Oil, sobre la expropiación de las compañías petroleras en México. La primera entrevista duró diez minutos. Se guarda reserva absoluta sobre el resultado.

M.E.C.D. 2016

SUPLEMENTO DIARIO EN ROTOGRABADO

DIARIO DE LA MARINA

ACTUALIDAD NACIONAL E INTERNACIONAL

LA HABANA, Domingo, 21 de Mayo de 1939

UN DETALLE del Palco Presidencial—mientras discurría el enorme desfile de fuerzas del 20 de Mayo—, en el que se destacan el Hon. Sr. Presidente de la República y señora; el jefe del Estado Mayor del Ejército Constitucional y señora; el de la Marina de Guerra y señora; y un grupo de sus ayudantes. (F. D.)

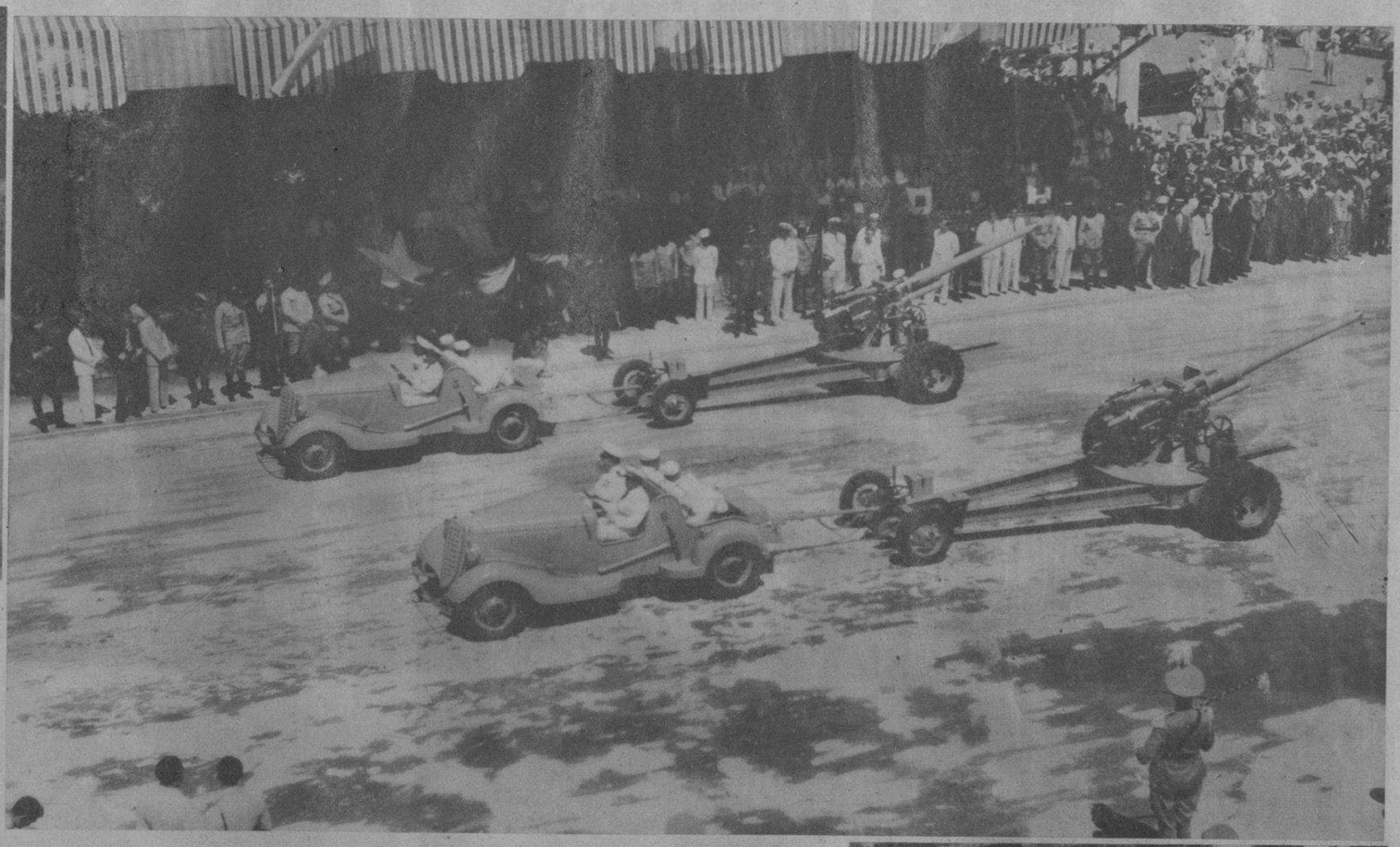

CON UNA BRILLANTEZ jamás registrada en fechas anteriores, se llevó a cabo ayer el desfile del 20 de Mayo. Fuerzas de la Marina de Guerra, del Ejército, de la Policía y de Bomberos desfilaron ante las autoridades supremas de la nación estacionadas en el palco levantado frente al Capitolio Nacional. En esta foto se destaca el instante en que la artillería antiaérea motorizada rebasaba el Palco Presidencial. (F. D. M.)

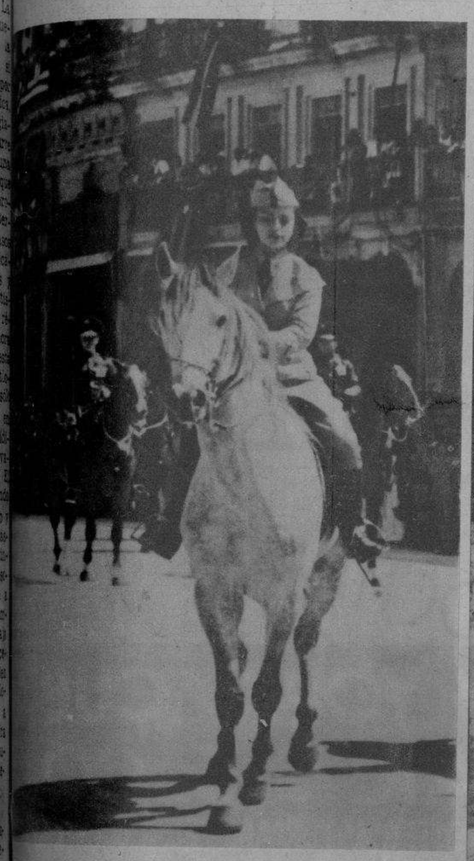

SEÑORITA HERNANDEZ, hija de nuestro amigo el capitán Belisario Hernández—también perteneciente a la Reserva Militar—en un instante del brillante desfile de ayer. (Foto D. M.)

ARTILLERIA anti-tanque conducida por fuerzas de nuestra Marina de Guerra, en los instantes de rebasar la tribuna presidencial, durante la admirable parada militar del 20 de Mayo. Numeroso público invadió materialmente las grandes vías habaneras para presenciar la enorme manifestación armada. (Foto D. M.)

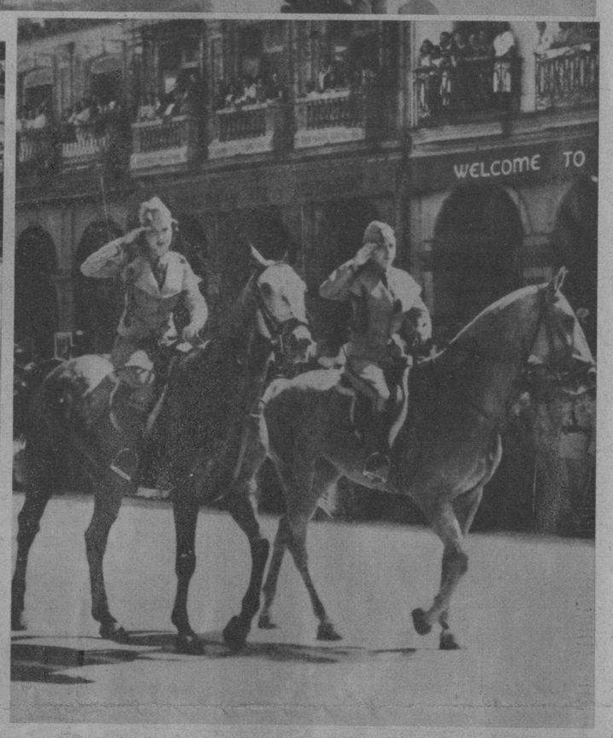

BELLAS y apuestas amazonas pertenecientes a la Reserva Militar—hijas de destacados oficiales de nuestro Ejército—que se sumaron a la brillante manifestación patriótica de ayer. (Foto D. M.)

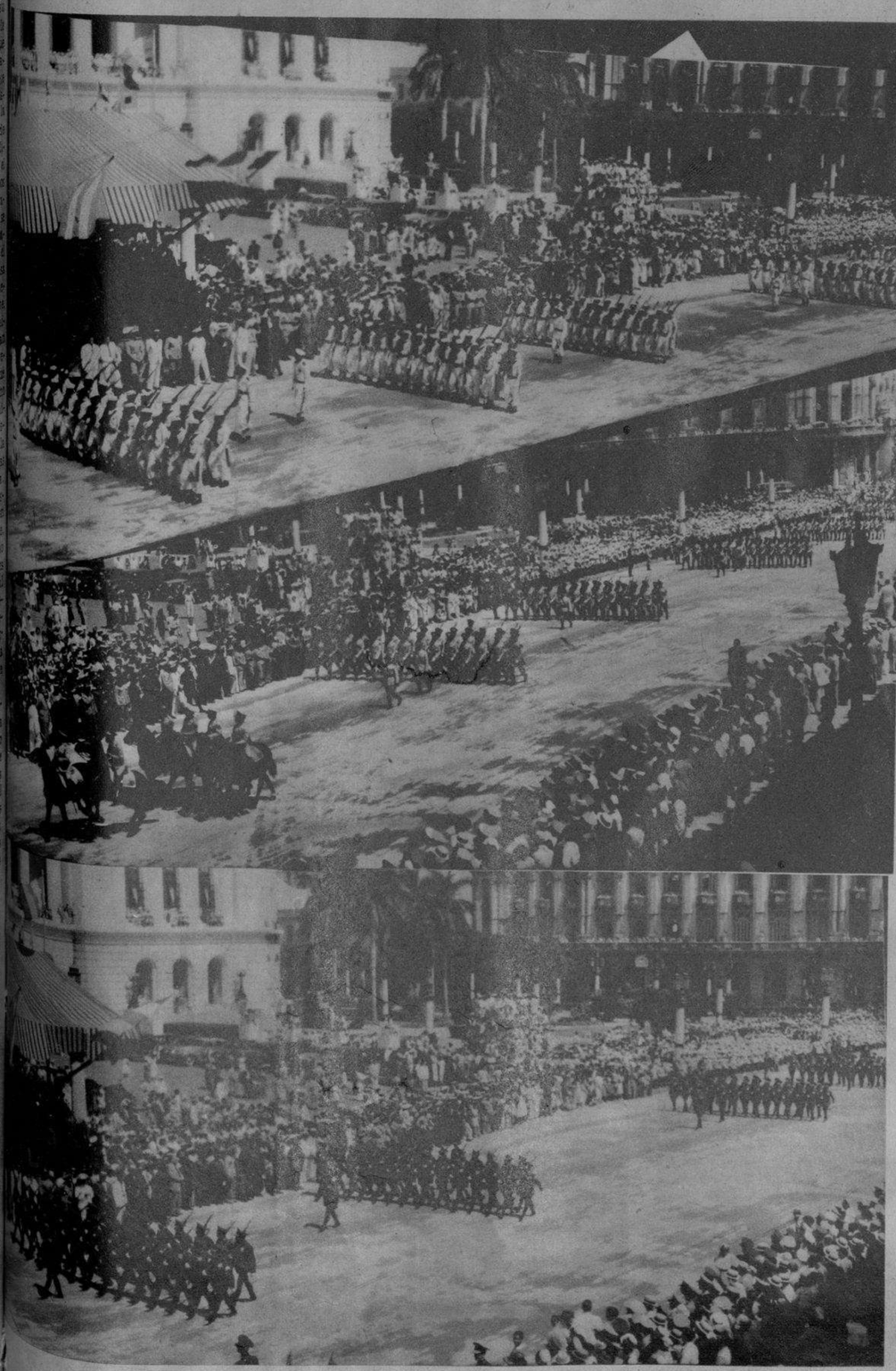

TRES NOTAS del desfile de ayer.—Fuerzas de nuestra Marina, de nuestro Ejército y nuestra Policía, captadas admirablemente cuando rebasaban la tribuna donde se estacionaron las altas autoridades de la nación para presenciar el brillante desfile militar del 20 de Mayo. (Foto D. M.)

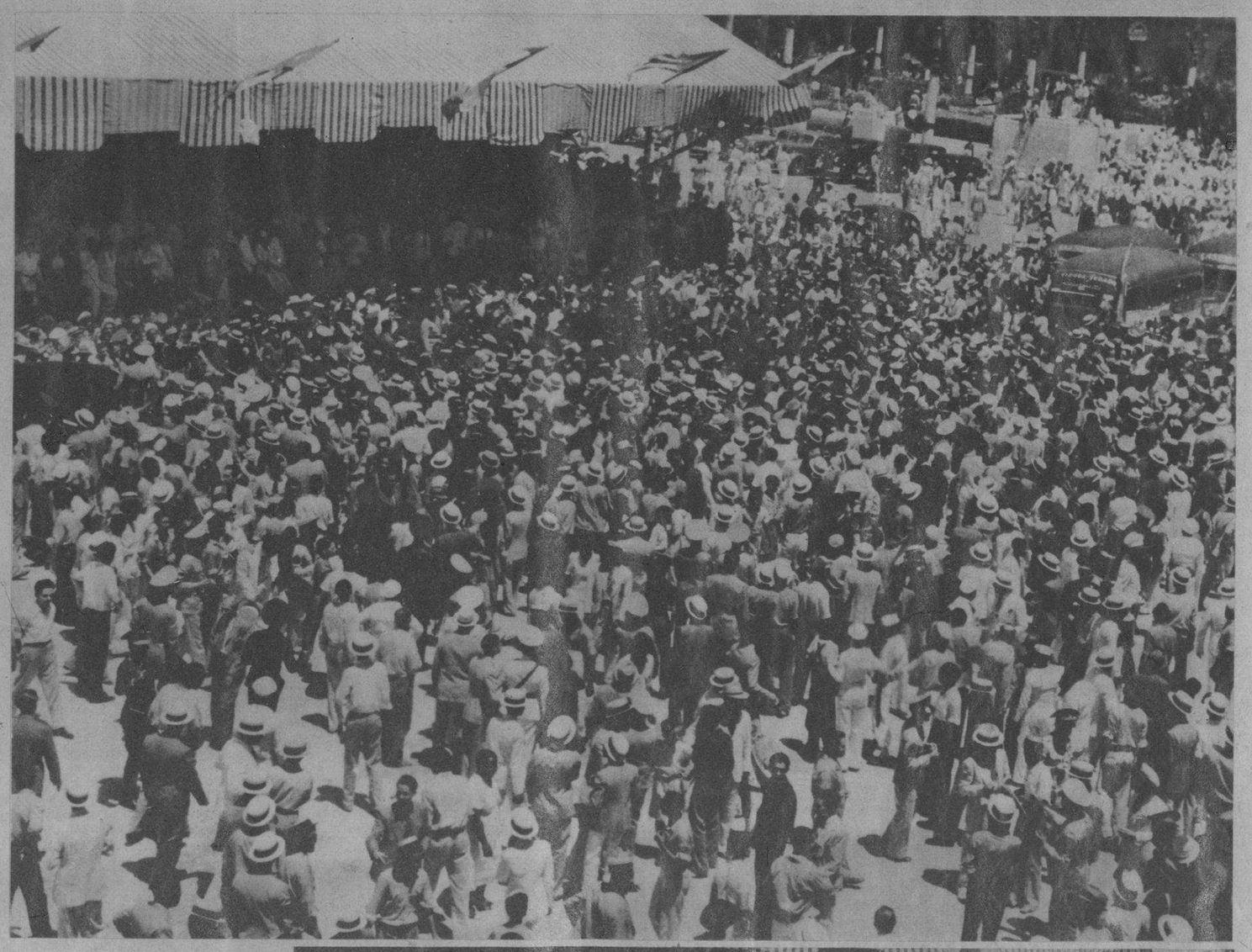

CONTENIDA la multitud durante el desfile, se desbordó luego en las calles, dando una nota fervorosa de patriotismo que subrayó ayer de manera singular el 20 de Mayo. (Foto D. M.)

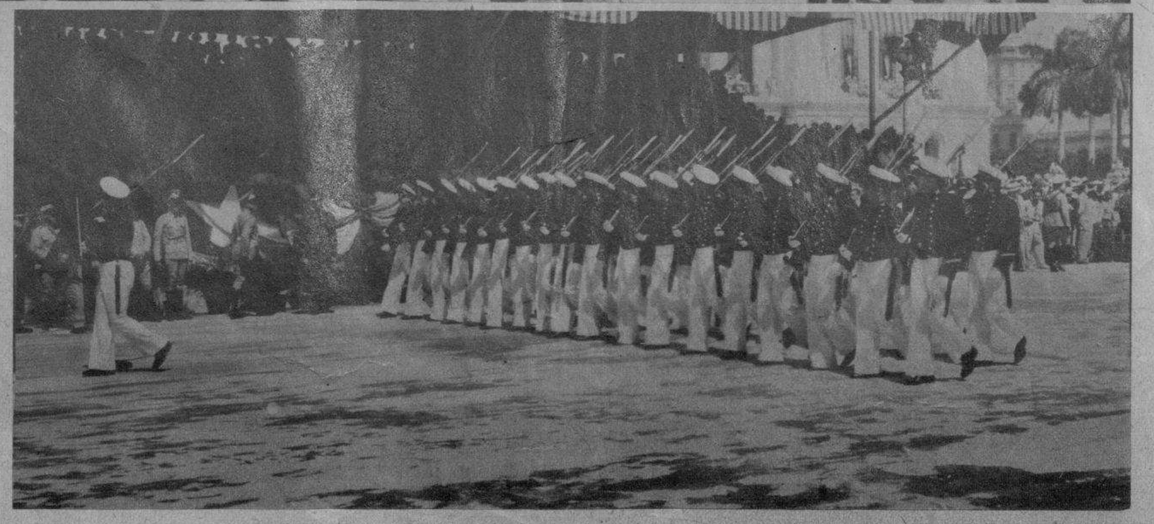

LOS CADETES de nuestra Marina, con sus vistosos uniformes, ofrecieron una nota de disciplina durante el desfile de ayer. Aquí aparece una columna de ellos, frente al palco presidencial. (Foto D. M.)

M.E.C.D. 2016

Pruebe este económico

POSTRE TROPICAL

Hágalo con Polvo Royal, que le protege contra fracasos en la hornada

HE aquí un deleite para su mesa... EMPANADILLAS DE GUAYABA. Tan ricas y tan económicas que usted querrá servirlas con frecuencia. No deje al azar ni el sabor ni la textura de estas tentadoras empanadillas. Hornéelas con Royal.

Royal es el polvo de hornear de confianza, que nunca fracasa en su acción leudante. Por eso es económico... le protege contra la pérdida de ingredientes costosos. ¡Compre una lata de Polvo Royal hoy mismo!

EMPANADILLAS DE GUAYABA: Ciérnanse juntas 2 tazas de harina, 4 cucharaditas de Polvo Royal, 1/2 cucharadita de sal y 1 cucharada de azúcar. Agréguense 2 cucharadas de mantequilla derretida a 2/3 de taza de leche e incorpórese a la primera mezcla. Mézclese bien a formar una masa suave. Extiéndase con el rodillo en una tabla enharinada, dejándola de un espesor de 2 cm. Córtense redondeles de unos 10 cm. de diámetro y colóquese un pedazo de pasta de guayaba de 4 cm. de largo por un cm. de ancho en el centro de cada redondel, doblando una mitad de la masa sobre la otra. Humedézcase el interior de los bordes y apriétense con un tenedor. Fríanse en abundante grasa caliente por 25 minutos o hasta que se doren. Sírvanse calientes.

Compañía de Levadura Fleischmann, S. A.
Depto..... Apartado 782, Habana, Cuba.
Sírvanse enviarme gratis el folleto (o folletos) ROYAL que indico a continuación. Les incluyo tres centavos en sellos de correo para el franqueo.
( ) El Nuevo Folleto «Recetas Tropicales».
( ) El Folleto «Recetas Culinarias Royal».
Nombre .....
Dirección .....
Ciudad ..... Provincia .....

¡GRATIS! «RECETAS TROPICALES», el nuevo folleto ROYAL; interesante e instructivo. Envíe el cupón.

CREACION
L.T. PIVER
PARIS·HABANA

HILDA Carbonell y Concha Alonso, dos magníficas corredoras del Instituto Edison, que en el Field-Day celebrado el domingo 14 en el Stadium Tropical, fueron las más distinguidas al ganar primeros lugares para su colegio. Hilda Carbonell está considerada una de las mejores corredoras del momento. (F. D. M.)

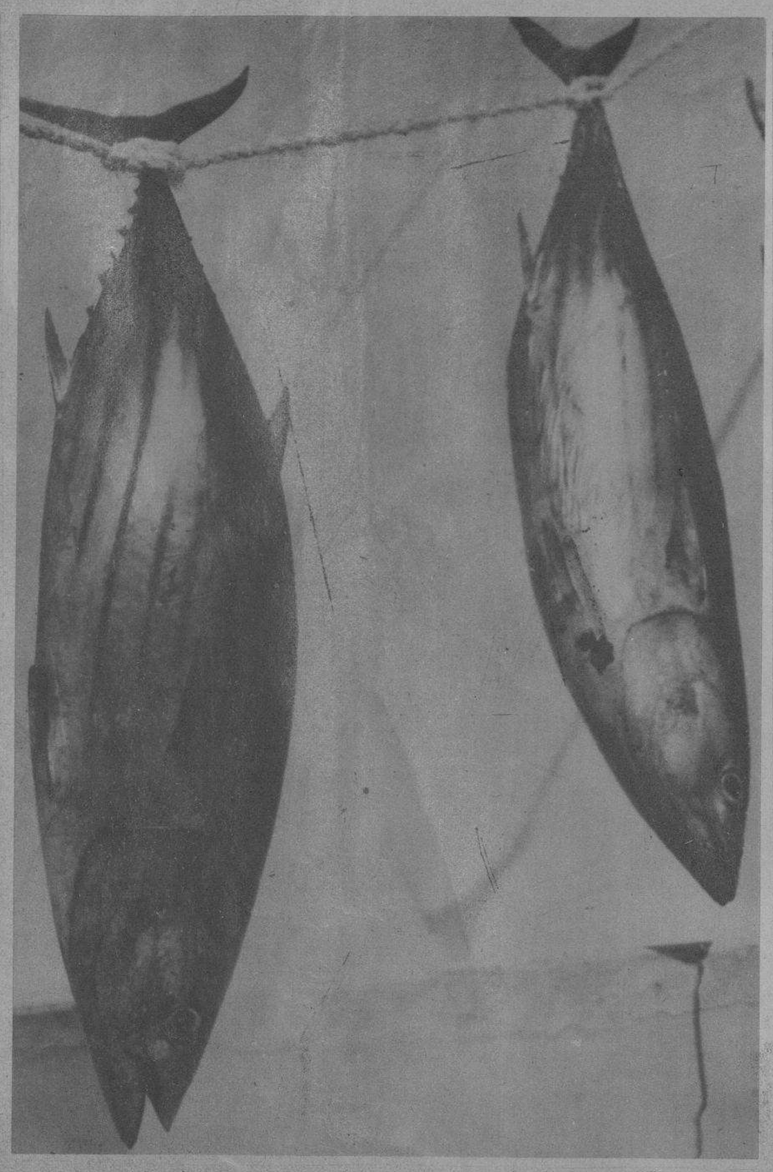

¡TUNA FISCH! Estos dos hermosos ejemplares de Tuna fueron capturados en el «Lillian II», por los señores D. Pepe Gómez Mena, Pancho Arango y Alfredo Hernández. Con ello se demuestra que el Tuna Fisch da su corrida por nuestras aguas, al igual que la aguja. (Foto D. M.)

EN LA ACADEMIA de Ciencias ofreció el notable cirujano del Instituto del Cáncer (Hospital Calixto García) doctor Pedro Nobo Gelats, una documentada conferencia que celebró unánimemente el numeroso público profesional asistente. El tema elegido versó acerca de Ganglíectomía simpático-lumbar en el tratamiento de las úlceras cónicas de la pierna. Además, la magnífica disertación fué ilustrada cinematográficamente. En una foto: el doctor Nobo durante su conferencia; y en la otra: la presidencia, integrada por los doctores E. Núñez Portuondo, Sánchez Toledo y R. Nogueira. (Foto D. M.)

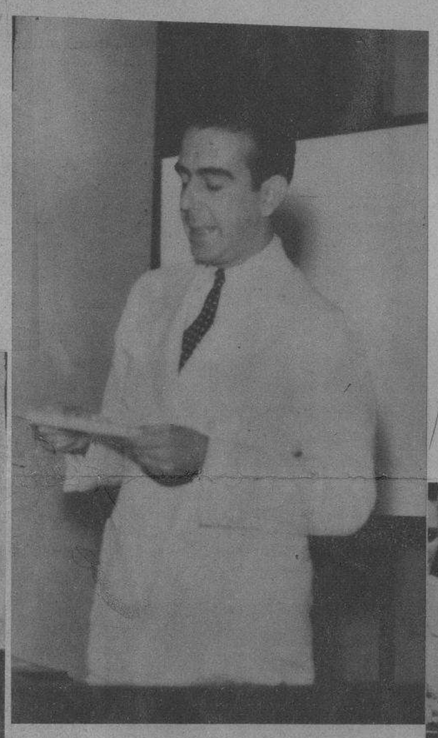

LOS HIJOS del coronel Batista, en el momento de penetrar en el Gran Parque de Diversiones y Zoológico Colón, el día de su apertura—fecha en que se inauguró igualmente su espléndido Acuario de agua marina y quedó dispuesto para recibir los millares de pequeños y grandes—. El estupendo centro de recreo permanece abierto hasta las 12 de la noche, con el fin de que puedan los visitantes recrearse admirando las más raras especies de los mares tropicales. (Foto D. M.)

The Bedford
40th Street
East of Park Ave.
NEW YORK

Hotel respetable para la familia en una sección de ambiente refinado de Nueva York, ofrece habitaciones y apartamientos amueblados. Escriba pidiendo folleto ilustrado.

EL PASADO jueves le fué tributado un homenaje en forma de almuerzo a la bella señorita Hortensia Milagros con motivo de su enlace con el señor Francisco Seiglie, señalado para el domingo 28 del corriente. He aquí un aspecto de tan simpático almuerzo que se vió favorecido por una numerosa y selecta concurrencia. (Foto D. M.)

INSTITUTO DE CONTABILIDAD
ACCOUNTANCY TRAINING INSTITUTE Chicago, Ill. U. S. A.
SUCURSAL LATINO AMERICANA. EMPEDRADO 312
EDIFICIO "EL IRIS" M-8875
Unica escuela americana de CONTADORES PUBLICOS "por la libre" con Sucursal en la Habana y textos en todos los idiomas.
Hágase CONTADOR PUBLICO Y AUDITOR en dos años, estudiando en su casa, en su propio idioma.
Director del Depto. de Educación y Profesor residente: Raúl Pagadizábal (Gerente de la firma americana de Contadores Públicos William Castenholz & Co.) Jefes de Matrículas: Armando Alfonso y Dr. Ramón García Garganta.

Pura como los rayos del Sol
MANTEQUILLA
NELA
Queso Crema
Fortalece y Deleita

MOMENTOS en que nuestro amigo el señor Antonio González Veloso, propietario de la tintorería «LE GRAND PARIS», era objeto de un cariñoso homenaje por parte de sus empleados, con motivo de su próximo viaje a Europa. (F D)

dril blanco
100 DANDY
PIDALO A SU SASTRE
almacenes "NAZABAL" muralla 420

SU NIÑITO
SALUDABLE Y CONTENTO
DURANTE LA DENTICION
JARABE CALMANTE
DE LA SEÑORA
WINSLOW
AGRADABLE · INOFENSIVO
ALIVIA LOS COLICOS DE LA DENTICION
SIN NARCOTICOS O ALCOHOL
DE VENTA EN TODA FARMACIA

¡Mamá! He aquí el desayuno moderno que el niño activo necesita

Un tazón de KELLOGG'S CORN FLAKES con leche y azúcar

1 Provee mayor grado de energía que 3 huevos*

223.26 calorías — 210 calorías

2 Se digiere fácilmente

3 Deleita a los niños por su sabor y crespura

4 Hace que tomen más leche

5 No hay que cocinar—no hay molestia. Se sirve en 30 segundos

*Comprobado por análisis hecho en un importante Laboratorio dietético.

EL niño saludable consume energía con una rapidez sorprendente. En relación a su peso, mucho más pronto que una persona mayor.

La madre moderna le sirve un desayuno de Kellogg's Corn Flakes para restablecer la energía perdida . . . ¡energía *al instante* y en abundancia! Es delicioso el sabor de estas hojuelas crespas y tostadas, con leche fría o caliente y azúcar.

Kellogg's Corn Flakes—el cereal listo para servirse . . . en 30 segundos. Pídalo hoy mismo en la tienda de comestibles.

Kellogg's CORN FLAKES

INTERESANTE operación de cirugía de belleza de la nariz practicada por el doctor Reinaldo de Villiers, notable laringólogo de esta capital, del cual se hacen los más cálidos elogios por sus señalados éxitos en tan importante especialidad.

Perfección en arquitectura: el «TAJ MAHAL», en la India, una de las Siete Maravillas del Mundo.

PERFECCION, CALIDAD Y BELLEZA EN SOMBREROS SOLO LAS ENCONTRARA EN LA SOMBRERERIA «LA HABANA», OBISPO Y AGUACATE.

NUESTRA Academia de Ciencias Médicas, Físicas y Naturales cumplió ayer los 78 años de existencia, celebrándose con tal motivo una reunión, a la que asistió la Junta de Gobierno en pleno y todos los miembros correspondientes. Se destacan en el grupo, entre otros, los doctores Presno; de la Torre; Albertini; Bustamante; Ramos; Inclán; Ortega; Ferrer; el P. Gutiérrez Lanza y Castro. (Foto D. M.)

ESTA PRECIOSA planta de orquídeas, propiedad de ~~la~~ señora Elizarda Sampedro de Gómez Mena, tiene el record de 54 hermosas flores y 8 botones, a pesar de habérsele cortado más de una docena de lindísimas orquídeas. (F. D.)

Dr. Solano GRIMAL
Ex-Ayudante del profesor Metzger de CLEVELAND, OHIO
O-REILLY 407 Dptos. 601 al 604
Telf. A5-2862

EXCLUSIVAMENTE
Enfermedades Alérgicas
ASMA — URTICARIA
CORIZA — JAQUECA
Consultas: de 10 a 12 a. m. y de 3 a 5 p. m.

Rendezvous
HABANERO

A los cubanos que visitan la Feria de Nueva York, los invitamos a darse cita en el PABELLON MARGUERY, en los hermosos Jardines Italianos, para la primera cena en la ciudad. Un retiro fresco en la sección más elegante de Nueva York.

270 PARK AVENUE y CALLE 47
TELEFONO WI-2-8494

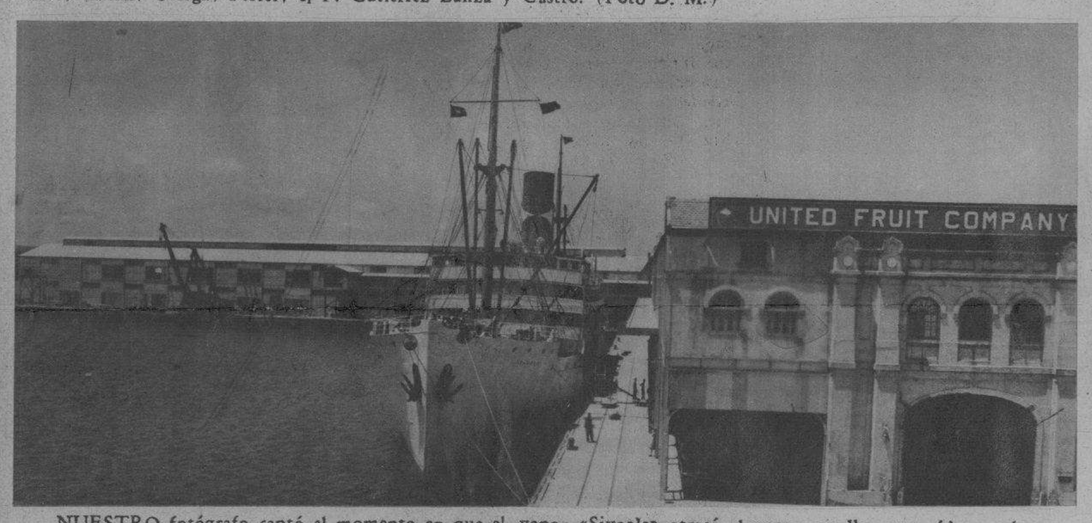

NUESTRO fotógrafo captó el momento en que el vapor «Sixaola» atracó al nuevo muelle construído por la United Fruit Company en el sector del antiguo muelle de San José, siendo éste el primer buque en amarrar al nuevo desembarcadero, magnífica obra de ingeniería que mucho realza nuestro puerto y aumenta sus facilidades de descarga, refrigeración, etc. El nuevo espigón y muelle de la Gran Flota Blanca será inaugurado en breve. (F. D. M.)

PRESIDENCIA de la velada ofrecida por la Institución Taquigráfica Nacional en la Asociación de Repórters de la Habana, como homenaje a los decanos de la Taquigrafía, señora María Lacorte de Arufe, señor Santiago Knight Pancorbo y al historiador señor Roberto J. Madan. En la foto aparece el segundo teniente Luis Ustarres y Ubieta, jefe del Cuerpo de Taquígrafos del Ejército Constitucional y presidente de la Comisión organizadora del primer Congreso Cubano de Taquigrafía, que en breve habrá de celebrarse. (Foto D. M.)

NUESTRA compañera, la exquisita poetisa Adela Jaume, durante una lectura de sus versos en el Círculo de Amigos de la Cultura Francesa. Al fondo, en la presidencia del acto, puede verse a nuestros compañeros Ágileo Darías, Francisco Bedriñana, Roberto López Goldarás y al doctor Roberto de la Torre. (F. D.)

LOS DOS TENIAN LA CULPA...

CÓMO DUELEN LAS VERDADES

¿CÓMO TE ATREVES A HABLAR DEL MAL ALIENTO MIO ROBERTO, TU TAMBIEN LO TIENES! ...NO TE PERMITO...

NO TE DISGUSTES PORQUE TE DIGA LA VERDAD

¡YO QUE TANTO HAGO POR EVITAR EL MAL ALIENTO! ROBERTO NO DEBE TENER RAZON, PERO EN LA DUDA VOY A VER AL DENTISTA

DR. J.

EFECTIVAMENTE, MUCHAS PERSONAS NO SE DAN CUENTA DE SU MAL ALIENTO QUE PROVIENE DE LOS DIENTES LIMPIADOS A MEDIAS, POR ESO RECOMIENDO COLGATE...

ASI QUE ROBERTO TENIA RAZON

EL TAMBIEN FUE AL DENTISTA

LA CREMA DENTAL COLGATE TIENE UNA ESPUMA ESPECIAL QUE PENETRA ENTRE LOS DIENTES Y ELIMINA LOS RESIDUOS DE COMIDA QUE CAUSAN EL MAL ALIENTO

POR UNA COSA NO PELEAMOS MAS

YA SÉ, POR EL MAL ALIENTO, PORQUE LOS DOS USAMOS COLGATE

Por qué arriesgarse a tener mal aliento?

Siga usted el Método Colgate: Cada mañana y noche, cepíllese con la Crema Dental Colgate, los dientes superiores desde las encías hacia abajo y los inferiores hacia arriba. Enjuáguese.

Después, póngase en la lengua un poquito de Crema Dental Colgate y disuélvala con un sorbo de agua. Lávese la boca con este líquido, haciéndolo pasar por entre sus dientes. Enjuáguese otra vez.

Además de evitar el mal aliento, Colgate limpia y embellece los dientes, conserva las encías sonrosadas y firmes y perfuma la boca.

5-10-20 Y 35¢

CREMA DENTAL COLGATE

Las tapitas de Colgate se canjean por Bonos para el Concurso del Millón

AHORA EN ¡NUEVO ENVASE! MODERNO ELEGANTE

SINTONICE LA CADENA CRUSELLAS

Todo Su Cutis— ¡Un Encanto!

Goce usted de la misma belleza en su cara y en su cuerpo

Cada mañana y cada noche dése masaje con la rica espuma del jabón Palmolive en la cara y el cuello.

El espejo le revelará un cutis más bello, terso y suave . . .

Igualmente, en su baño diario, frote todo su cuerpo con la espuma cremosa del Palmolive . . .

Sienta cómo la mezcla secreta de los balsámicos aceites de oliva y palma, con que está hecho el jabón Palmolive, vigoriza su piel, dejándola limpia, fresca y juvenil.

Y cada semana, dése un shampoo con Palmolive. Combate la caspa y deja el pelo limpio, suave . . . lustroso como la seda.

Las Bandas negras del Jabón Palmolive, de 5-7 y 10 centavos, se canjean por Bonos para el "Concurso del Millón".

PALMOLIVE 5,7 Y 10¢

PR-20

SINTONICE LA CADENA CRUSELLAS

Ay mi cabeza!

Así exclamamos frecuentemente cuando AL DIA SIGUIENTE sentimos un fuerte dolor de cabeza y malestar general.

El remedio está en su mano: Antes de acostarse tome Bromo-Seltzer y mientras usted duerme, este infalible producto contrarrestará el efecto de los excesos, asentando el estómago y calmando sus agitados nervios.

Al despertar tome otra dosis de Bromo-Seltzer para aliviar la sensación de cansancio debido a la mala noche. Así ya usted verá qué bien se siente y qué dispuesto estará durante todo el día.

BROMO-SELTZER

En frascos de 4 tamaños, de venta en todas las buenas farmacias.

M.E.C.D. 2016

En toda residencia los Cuartos de Baño reflejan el gusto del proyectista.

Cualquier equipo sanitario

CRANE denota delicado gusto.

Agentes exclusivos:

JOSE ALIO Y CIA., S. en C.

ZANJA, 764, HABANA

El próximo domingo, con el "BAÑO ROMANO", comenzaremos a publicar, en este anuncio, la evolución del baño a través de los siglos.

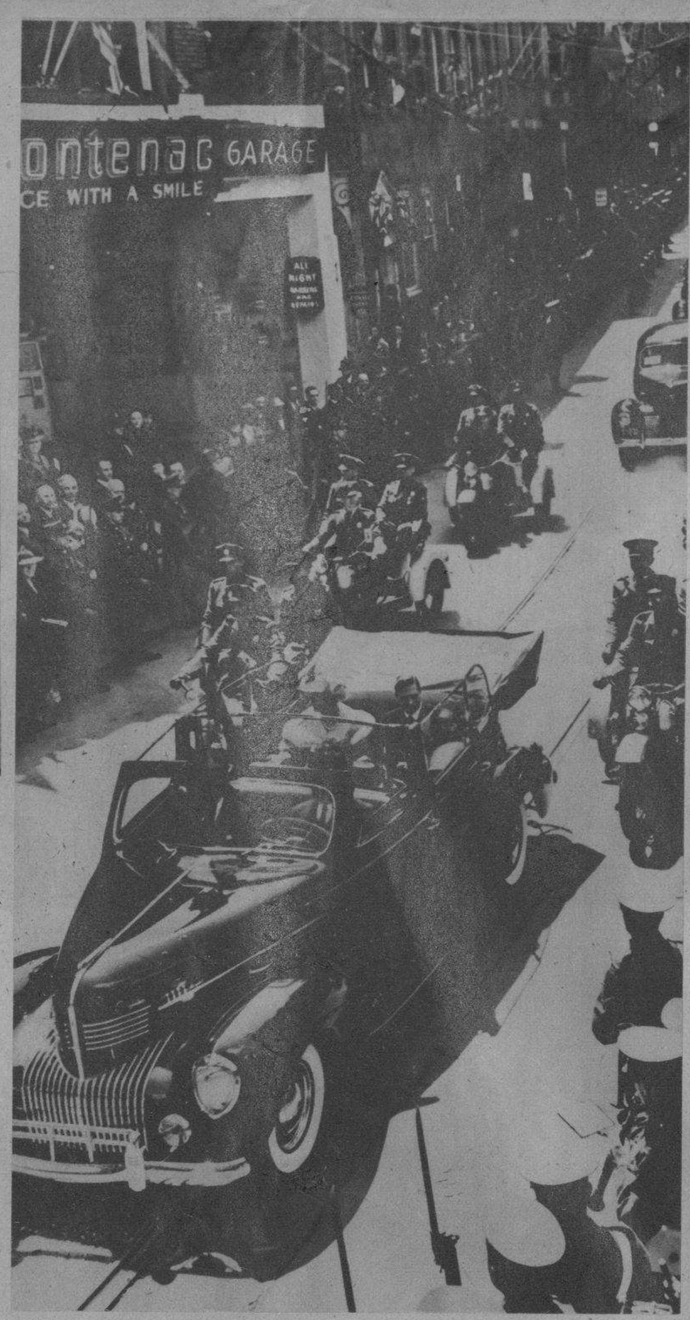

EL PASO por las calles de Quebec (Canadá) de los Reyes de la Gran Bretaña, Jorge VI e Isabel, fué saludado por los canadienses con vivas muestras de júbilo. Los reyes de Inglaterra partieron inmediatamente a Ottawa, capital del Canadá, donde han sido igualmente festejados. (F W)

LA GOMA MAS SEGURA DE AMERICA

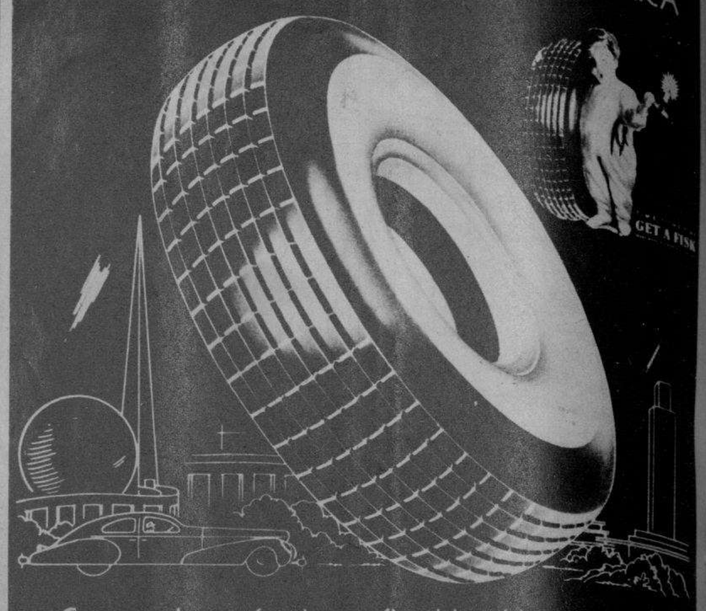

Cientos de profundos y flexibles bloques de frenaje que funcionan de modo independiente, producen paradas tan eficientes como jamás se han conocido en una goma. En caminos mojados o secos la Goma "Fisk" Safti-Flight detiene su carro más rápidamente y en línea recta.

FISK *Safti-Flight*

PROTECCION EXTRA CONTRA PATINAJE Y
PROTECCION EXTRA CONTRA REVENTONES

Distribuidores Exclusivos
GALBAN LOBO CO., S. A.
Obispo 202 Habana

ORGULLO DE LA INDUSTRIA NACIONAL.—Aspecto del frente y del interior de la Compañía Industrial de Acumuladores Los Angeles, de los señores Marín y Villafuerte, en Vives 451, fabricantes de los famosos acumuladores «LOS ANGELES», «VICTORIA» y «TRIUNFO», que tanto éxito vienen obteniendo entre nuestros automovilistas y centros industriales, cuyos productos pueden parangonearse con los mejores del mundo.

LA ACADEMIA de Ciencias Médicas, Físicas y Naturales de la Habana, celebró anteanoche, mediante una sesión solemne, el septuagésimo octavo año de su fundación. Con este motivo, su Presidente Dr. Presno (en la foto) leyó un resumen de la brillante gestión de ese alto centro científico cubano. A sus lados: los doctores Finlay e Inclán. Además: un ayudante del Hon. Sr. Presidente de la República. (Foto D. M.)

Aceite Refino **BALCELLS**

GRAFICA del moderno equipo dental marca «WEBER», que acaba de instalar en el Gabinete de los reputados odontólogos doctores José Silvar Colado y José M. Alonso Pérez en Concordia 464, bajos, en esta capital, la conocida casa de efectos dentales del señor Luciano Fernández, de Neptuno No. 464, con el teléfono M-8090, que representa en Cuba a los fabricantes de estos modernísimos equipos.

Dr. Valdés Anciano
M-1794 PRADO No. 62
Exclusivamente enfermedades Nerviosas y Mentales

DR. CABRERA
San Miguel No. 426 Telf. M-1885
EXCLUSIVAMENTE RADIOGRAFIAS y CANCER.—RADIOGRAFIAS A DOMICILIO, RADIOTERAPIA, RADIUM.

PRESIDENCIA de la velada celebrada por el Consejo Nacional de Veteranos la noche del pasado viernes, mediante la cual se conmemoró la fecha patriótica del 20 de Mayo. Entre otros se destacan en la foto el doctor Rogelio Pina; el Presidente de los Hijos de Veteranos; el general Hugo Roque, Rodríguez Fuentes y el coronel Figueroa. (F. D.)

Fancy Club
LA CORBATA de DISTINCION

M.E.C.D. 2016